

**MANAJEMEN ASUHAN KEBIDANAN KELUARGA BERENCANA
PADA NY “R” AKSEPTOR BARU IMPLAN
DI PUSKESMAS BONTOMARANNU
GOWA 2019**



KARYA TULIS ILMIAH

**Diajukan untuk Sebagai Salah Satu Syarat Meraih Gelar
Ahli Madya Kebidanan Jurusan Kebidanan pada
Fakultas Kedokteran dan Ilmu Kesehatan
Universitas Islam Negeri Alauddin
Makassar**

OLEH :

**IRA SAFITRI
NIM: 70400116034**

**FAKULTAS KEDOKTERAN DAN ILMU KESEHATAN
UNIVERSITAS ISLAM NEGERI ALAUDDIN
MAKASSAR
2020**

PERNYATAAN KEASLIAN KARYA TULIS ILMIAH

Mahasiswa yang bertanda tangan di bawah ini :

Nama : Ira Safitri
NIM : 70400116034
Tempat/ tgl Lahir : Barru, 13 September 1997
Jurusan/ Prodi : D3 Kebidanan
Fakultas : Kedokteran dan Ilmu Kesehatan
Alamat : Jl Toddopuli V
Judul : Manajemen Asuhan Kebidanan Keluarga Berencana
Pada Ny “R” Dengan Akseptor Baru Implant Di PKM
Bontomarannu Gowa Tanggal 19 Des-02 Jan 2020

Menyatakan dengan sesungguhnya dan penuh kesadaran bahwa Karya Tulis Ilmiah ini benar adalah hasil sendiri. Jika dikemudian hari terbukti bahwa karya ini merupakan duplikat, plagiat, atau dibuat oleh orang lain, sebagian atau sepenuhnya, maka Karya Tulis Ilmiah dan gelar yang diperoleh batal demi hukum.

Samata-Gowa, 25 Januari 2020
Penyusun

IRA SAFITRI
NIM : 70400116034

HALAMAN PERSETUJUAN KARYA TULIS ILMIAH

Nama : Ira Safitri
Nim : 70400116034
Judul : Manajemen Asuhan Kebidanan Keluarga Berencana Pada Ny "R"
Dengan Akseptor Baru Implant Di PKM Bontomarannu Gowa
Tanggal 19 Des-02 Jan 2020

Karya Tulis Ilmiah ini telah disetujui untuk diajukan dalam seminar Hasil Karya Tulis Ilmiah Tanggal 28 Januari 2020 Jurusan Kebidanan Fakultas Kedokteran dan Ilmu Kesehatan Universitas Islam Negeri Alauddin Makassar.

Samata-Gowa, 26 Januari 2020

Pembimbing I

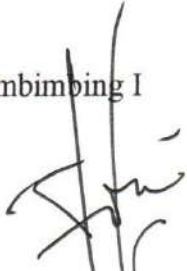
Firdayanti S. SiT., M.Keb
Nip : 197511132006042001

Pembimbing II

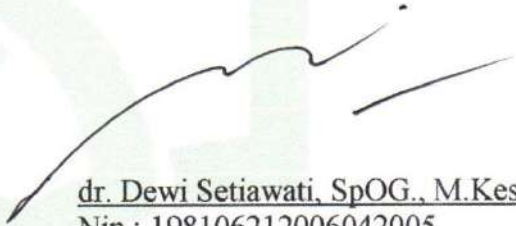
dr. Dewi Setiawati, SpOG., M.Kes
Nip : 198106212006042005

UNIVERSITAS ISLAM NEGERI
ALAUDDIN
MAKASSAR

PENGESAHAN KARYA TULIS ILMIAH

Karya Tulis Ilmiah yang berjudul “**Manajemen Asuhan Kebidanan Keluarga Berencana Pada Ny “R” akseptor baru implant di Puskesmas Bontomarannu Kabupaten Gowa 2019**”, yang disusun oleh **Ira Safitri NIM: 70400116034**. Mahasiswi Jurusan Kebidanan pada Fakultas Kedokteran dan Ilmu Kesehatan UIN Alauddin Makassar, telah diuji dan dipertahankan dalam ujian Karya Tulis Ilmiah yang diselenggarakan pada hari Kamis 30 Januari 2020, dinyatakan telah dapat diterima sebagai salah satu syarat untuk memperoleh gelar Ahli Madya Kebidanan, Jurusan Kebidanan (dengan beberapa perbaikan).

Samata, 30 Januari 2020
5 Jumadil Akhir 1441 H

DEWAN PENGUJI:

Ketua : **Dr. dr. Syatirah Djalaluddin, Sp.A., M.Kes** ()
Sekretaris : **Anieq Mumthiah Alkautsar, S. ST., M.Keb** ()
Pembimbing I : **Firdayanti, S.SiT., M. Keb** ()
Pembimbing II: **dr. Dewi Setiawati, Sp. OG., M. Kes** ()
Penguji I : **dr. Rini Fitriani, M.kes** ()
Penguji II : **Prof. Kasjim Salenda, M.Ag** ()

Diketahui oleh:
Dekan Fakultas Kedokteran dan Ilmu Kesehatan
UIN Alauddin Makassar

Dr. dr. Syatirah Jalaluddin, Sp.A., M.Kes
NIP: 19800701 200604 2 002

KATA PENGANTAR

بِسْمِ اللّٰهِ الرَّحْمٰنِ الرَّحِیْمِ

Segala puji bagi Allah SWT, Tuhan semesta alam yang senantiasa memberikan rahmat, hidayah dan karunia-Nya kepada kita semua, sehingga segala aktivitas yang dikerjakan dapat bernilai ibadah disisi-Nya. Berkat ridho dan inayah-Nya karya tulis yang berjudul **“Manajemen Asuhan Kebidanan Keluarga Berencana Pada Ny “R” Dengan Akseptor Baru Implant Di PKM Bontomarannu Gowa Tanggal 19 Des-02 Jan 2020”** dapat diselesaikan dalam rangka memenuhi tugas akhir pendidikan di Jurusan Kebidanan Fakultas Kedokteran dan Ilmu Kesehatan UIN Alauddin Makassar.

Dalam penyusunan Karya Tulis Ilmiah ini, penulis menyadari bahwa karya ini masih sangat jauh dari kesempurnaan, baik dari penulisan maupun penyajian. Oleh karena itu masukan, kritik, serta saran yang bersifat membangun sangat dibutuhkan guna memperbaiki kekurangan dan kesalahan yang ada.

Kasih sayang dan penghormatan yang tak terhingga kepada kedua orang tua saya ibunda Hj. Rahmawati dan ayahanda Arifin yang telah memberikan doa, kasih sayang, perhatian, bimbingan dan pelajaran hidup yang begitu besar untuk saya yang telah memberikan dukungan moril dan material selama masa studi serta kepada semua keluarga yang telah mendoakan dan memberi semangat dalam menyelesaikan tugas akhir.

Penyusunan karya tulis ilmiah ini tidak akan terwujud tanpa adanya bantuan dan dorongan dari beberapa pihak, pada kesempatan ini penulis menyampaikan ucapan terima kasih kepada yang terhormat:

1. Pimpinan Universitas Islam Negeri Alauddin Makassar, Prof.Drs. Hamdan Juhannis M.A, Ph.D.
2. Pimpinan Fakultas Kedokteran dan Ilmu Kesehatan, Dr. dr. Hj. Syatirah Djalaluddin, Sp.A, M.Kes beserta seluruh staf administrasi
3. Ibu Firdayanti, S.SiT, M.Keb selaku ketua Prodi Kebidanan serta pembimbing satu yang telah meluangkan waktu demi membimbing serta memberikan saran dan arahan bagi penulis
4. Ibu dr Dewi Setiawati. SpOG, M.Kes selaku pembimbing dua yang telah meluangkan waktu demi membimbing serta memberikan arahan bagi penulis dalam menyelesaikan karya tulis ilmiah ini
5. Ibu dr. Rini Fitriani M.kes selaku penguji I yang senantiasa memberikan masukan dan dukungan dalam penyusunan karya tulis ilmiah ini
6. Bapak Kasim Salenda, M.Ag selaku penguji agama yang senantiasa memberikan masukan dan dukungan dalam penyusunan karya tulis ilmiah ini
7. Para dosen Jurusan Kebidanan yang telah memberikan ilmu pengetahuan, wawasan, bimbingan dan motivasi selama masa studi
8. Direktur dan petugas kesehatan Puskesmas Bontomarannu Gowa yang telah memberikan izin serta membantu menulis dalam pelaksanaan dan penyelesaian studi kasus yang dilakukan

9. Kepada semua teman-teman kebidanan khususnya angkatan 2016 serta kepada semua pihak yang tidak dapat penulis sebutkan satu persatu semoga semua perjuangan kita dicatat sebagai amal baik di sisi Allah SWT.

Akhir kata penulis berharap semoga Karya Tulis Ilmiah ini dapat memberikan kontribusi dalam pengembangan ilmu pengetahuan khususnya bagian kesehatan.

Samata-Gowa, 26 Januari 2020

Penulis

IRA SAFITRI
NIM : 70400116034

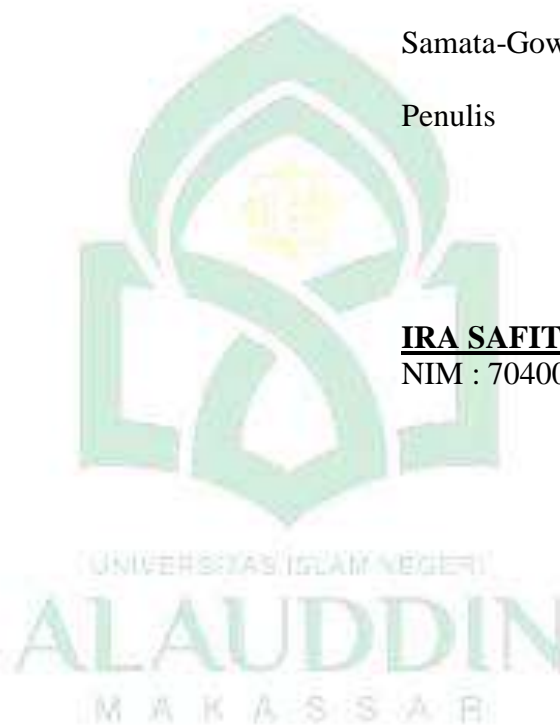

DAFTAR ISI

SAMPUL	i
PERNYATAAN KEASLIAN KARYA TULIS ILMIAH	ii
HALAMAN PERSETUJUAN KARYA TULIS ILMIAH	iii
PENGESAHAN KARYA TULIS ILMIAH	iv
KATA PENGANTAR	v
DAFTAR ISI	viii
DAFTAR GAMBAR	xi
DAFTAR LAMPIRAN	xii
ABSTRAK	xiii
BAB I PENDAHULUAN	1
A. Latar Belakang	1
B. Ruang Lingkup Pembahasan.....	5
C. Tujuan Penulisan.....	5
D. Manfaat Penulisan.....	7
E. Metode Penulisan.....	7
F. Sistematika Penulisan.....	9
BAB II TINJAUAN PUSTAKA	10
A. Tinjauan Umum Tentang Kontrasepsi	10
1. Pengertian Kontrasepsi.....	10
2. Syarat Kontrasepsi	11
3. Macam-Macam Metode Kontrasepsi	12
4. Tujuan Keluarga Berencana.....	26
5. Sikap Petugas Kesehatan dalam Melakukan Konseling yang Baik Terutama bagi Calon Klien KB Baru	26
6. Langkah-Langkah dalam Konseling	27

B. Tinjauan Umum Tentang Implan	30
1. Pengertian Implan	30
2. Jenis-jenis Implan.....	30
3. Cara kerja	31
4. Efektifitas	32
5. Keuntungan	33
6. Kerugian.....	33
7. Indikasi.....	34
8. Kontra Indikasi.....	34
9. Waktu Memulai Menggunakan Implan	34
10. Prosedur pemasangan	36
11. Efek samping dan penanganannya	45
C. Tinjauan Manajemen Asuhan Kebidanan	47
1. Proses Manajemen Kebidanan	47
2. Pendokumentasian Asuhan Kebidanan (SOAP)	53
D. Tinjauan Tentang Kontrasepsi Dalam Pandangan Islam	55
BAB III STUDI KASUS	60
A. MANAJEMEN ASUHAN KEBIDANAN KELUARGA BERENCANA PADA NY “R” AKSEPTOR BARU IMPLAN DI PKM BONTOMARANNU GOWA 9 DES-02 JAN TANGGAL 2020	60
i. Langkah I: Identifikasi Data Dasar	60
ii. Langkah II: Identifikasi Diagnosa/Masalah Aktual	64
iii. Langkah III: Merumuskan Diagnosa/Masalah Potensial	65
iv. Langkah IV: Perlunya Tindakan Segera Atau Kolaborasi	66
v. Langkah V: Rencana Tindakan	66
vi. Langkah VI: Implementasi Asuhan Kebidanan	70
vii. Langkah VII: Evaluasi Asuhan Kebidanan	73
B. Pendokumentasian Asuhan Kebidanan Tanggal 19 Desember 2019...	75
C. Pendokumentasian Asuhan Kebidanan Tanggal 22 Desember 2019...	82
D. Pendokumentasian Asuhan Kebidanan Tanggal 2 Januari 2020	86

BAB IV PEMBAHASAN.....	91
A. Langkah I. Identifikasi data dasar	91
B. Langkah II. Identifikasi diagnosa masalah aktual.....	93
C. Langkah III. Antisipasi diagnosa/masalah potensial.....	95
D. Langkah IV. Identifikasi Perlunya Tindakan Segera atau Kolaborasi	97
E. Langkah V. Rencana Asuhan Kebidanan.....	98
F. Langkah VI. Penatalaksanaan Tindakan Asuhan Kebidanan	100
G. Langkah VII. Evaluasi Hasil Asuhan kebidanan	103
H. Pendokumentasian.....	104
BAB V PENUTUP	106
A. Kesimpulan	106
B. Saran.....	107
DAFTAR PUSTAKA	109
LAMPIRAN	
DAFTAR RIWAYAT HIDUP	

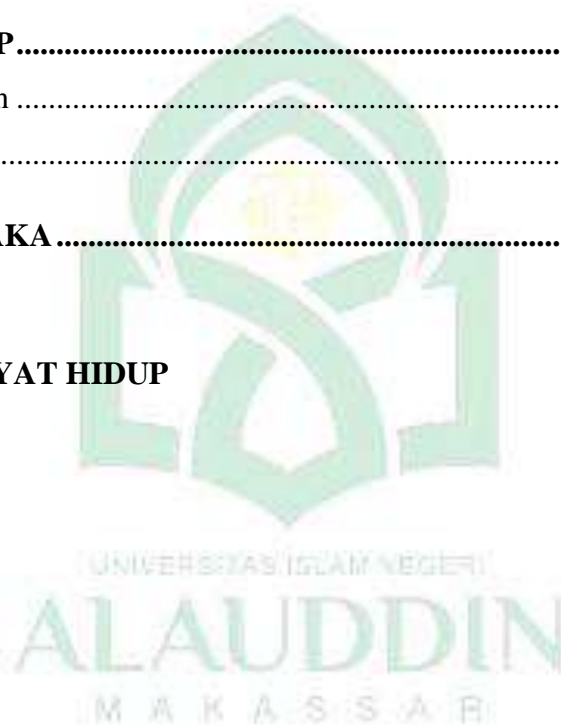

DAFTAR GAMBAR

Gambar 2.1 Metode Suhu Basal.....	15
Gambar 2.2 Metode lendir serviks	16
Gambar 2.3 kontrasepsi oral / pil	18
Gambar 2.4 kontrasepsi suntik jenis Cyclofem.....	19
Gambar 2.5 Kontrasepsi jenis Depo Provera	19
Gambar 2.6 Kontrasepsi Implant	20
Gambar 2.7 Kontrasepsi Kondom Pria	21
Gambar 2.8 Kontrasepsi Kondom Wanita	21
Gambar 2.9 Kontrasepsi Diafragma	22
Gambar 2.10 Kontrasepsi Spermisida aerosol	23
Gambar 2.11 Kontrasepsi IUD/AKDR	24
Gambar 2.12 Tubektomi	24
Gambar 2.13 Vasektomi	25
Gambar 2.14 Norplan, Implan 6 batang.....	30
Gambar 2.15 Implan 2 atau norplant II.....	31

DAFTAR LAMPIRAN

- Lampiran I : Lembar Rekomendasi Etik
- Lampiran II : Surat permohonan izin penelitian dari Universitas Islam Negeri Alauddin Makassar Kepada Kepala Gubernur Sulawesi Selatan (Dinas Penanaman Modal dan Pelayanan Terpadu Satu Pintu).
- Lampiran III : Surat permohonan izin penelitian dari Kepala Gubernur Sulawesi Selatan (Dinas Penanaman Modal dan Pelayanan Terpadu Satu Pintu) kepada Bupati Gowa.
- Lampiran IV : Surat Izin Rekomendasi Penelitian dari Bupati Gowa /Kepala Badan Kesbang Dan Politik Kabupaten Gowa Kepada Puskesmas Bontomarannu Kabupaten Gowa.
- Lampiran V : Surat keterangan selesai penelitian dari Puskesmas Bontomarannu Kabupaten Gowa.
- Lampiran VI : Daftar Riwayat Hidup



ABSTRAK

JURUSAN KEBIDANAN
UIN ALAUDDIN MAKASSAR
KARYA TULIS ILMIAH, JAN 2020

Nama : Ira Safitri
NIM : 70400116043
Pembimbing I : Firdayanti
Pembimbing II : Dewi Setiawati
Judul : Manajemen Asuhan Kebidanan Keluarga Berencana
Pada Ny “R” Dengan Akseptor Baru Implant Di PKM
Bontomarannu Gowa Tanggal 19 Des-02 Jan 2020

Implant adalah alat kontrasepsi yang berbentuk batang dengan panjang sekitar 4 cm yang di dalamnya terdapat hormon progesteron, implan ini kemudian dimasukkan di dalam kulit bagian lengan atas. KB ini berisi *progestin* yang memiliki efektivitas yang cukup tinggi dengan angka kegagalan kurang dari 1 kegagalan dalam setiap 100 wanita/ tahun untuk 5 tahun pertama

Karya Tulis Ilmiah ini bertujuan untuk Manajemen Asuhan Kebidanan Keluarga Berencana Pada Ny “R” Dengan Akseptor Baru Implant Di PKM Bontomarannu Gowa dengan menggunakan pendekatan manajemen asuhan kebidanan 7 langkah menurut Helen Varney dan pendokumentasian dalam bentuk SOAP.

Hasil dari studi kasus yang dilakukan pada Ny “R” dengan Asuhan Kebidanan KB implant yakni tidak ditemukannya kendala dalam menangani masalah pada Akseptor KB Implant. Dalam penatalaksanaan Asuhan Kebidanan Keluarga Berencana Pada Ny “R” yaitu dilakukan dengan pemberian asuhan yang sangat penting diberikan pada ibu dengan Pemeriksaan Tanda-tanda vital ibu seperti pemeriksaan tekanan darah, nadi, suhu, dan pernapasan, pemeriksaan fisik serta melakukan konseling tentang diet seimbang dengan makan makanan yang tinggi protein dan rendah lemak serta makanan yang rendah karbohidrat seperti putih telur dan rendah lemak seperti ikan segar dan keju serta memperbanyak makan sayur-sayuran, buah-buahan dan banyak minum air putih, hal ini dilakukan untuk membantu untuk mencegah atau meminimaliskan efek samping dari penggunaan KB implant.

Kesimpulan dari studi kasus dengan manajemen asuhan 7 langkah varney pendokumentasian dalam bentuk SOAP yakni pada pemantauan pertama sampai akhir semuanya berlangsung normal tanpa ada penyulit, tidak ditemukannya komplikasi atau masalah yang berat pada ibu.

Kata kunci : Implant, Keluarga Berencana, 7 langkah Varney

ABSTRACT

MIDWIFERY DEPARTMENT
UIN ALAUDDIN MAKASSAR
SCIENTIFIC PAPER, JAN 2020

Name : Ira Safitri
Reg. Number : 70400116043
Supervisor I : Firdayanti
Supervisor II : Dewi Setiawati
Tittle : **Midwifery Care Management of Family Planning in Mrs "R" as the New Acceptor of Contraceptive Implant at Bontomarannu Health Center of Gowa Regency, December 19 2019 - January 02, 2020**

A contraceptive implant is a rod-shaped contraceptive medical device with a length of about 4 cm. The progesterone hormone is put in the device to hinder ovulation or sperm development. The implant device is inserted in the skin of the upper arm of a mother. This kind of contraceptive tool contains a progestin that is effective to control the birth. The failure rate of this device is less than 1% in which it fails in only 1 out of 100 women, particularly for those who use it in their first 5 years.

This scientific paper was written with the purpose of conducting Midwifery Care management approach of family planning in Mrs. "R" as the new acceptor of contraceptive implant. The study was conducted at Bontomarannu Health Center of Gowa by utilising a 7-stage midwifery care approach of Helen Varney and SOAP documentation procedure.

The results of a case study conducted on Mrs. "R" as the new acceptor of contraceptive implant are that there were no obstacles found in dealing with problems of the patient using the implant device. The cares given to Mrs. "R" with the case of a family planning using contraceptive implant were consisted of examining the vital signs of a mother such as blood pressure, pulse, body temperature, and physical condition. In addition, the counseling on the importance of healthy diet was also provided to the patient. The patient was suggested to consume high protein yet low fat food. The food with low carbohydrate was also advised to mother such as the albumen. Therefore, the food such as fresh fish, cheese, vegetables, fruits, and mineral water were highly recommended. The consumption of the food is important as it could help to prevent or minimize the side effects of using the implant device on the patient.

This research concludes that the midwifery care management arranged for the patient had been done with a 7-stage Varney midwifery care management approach and documented with the SOAP procedures. From the first to the last monitoring process, the condition of the patient was normal without any major problems or complications.

Key words: Implant, Family Planning, 7-stage Varney



BAB I

PENDAHULUAN

A. Latar Belakang

World health organisation (Expert commite 1970), keluarga berencana adalah tindakan yang membantu pasutri/individu untuk mendapatkan objektif-objektif tertentu, menghindari kelahiran yang tidak di inginkan, mendapatkan kelahiran yang di inginkan, mengatur interval di antara kehamilan dan menentukan jumlah anak dalam keluarga (Miswani, M, 2011). Keluarga berencana merupakan salah satu pelayanan kesehatan preventif yang paling dasar dan utama bagi wanita. Peningkatan dan perluasan pelayanan keluarga berencana merupakan salah satu usaha untuk menurunkan angka kesakitan dan kematian ibu yang sedemikian tinggi akibat kehamilan.

Banyak wanita harus menentukan pilihan kontrasepsi yang sulit, karena metode-metode tertentu mungkin tidak dapat di terima sehubungan dengan kebijakan Nasional KB, kesehatan individu dan seksualitas wanita atau biaya untuk memperoleh kontrasepsi. Beberapa faktor penyebab PUS tidak menggunakan alat kontrasepsi. Faktor-faktor tersebut dapat ditinjau dari berbagai segi yaitu dari segi pelayanan KB, segi kesediaan alat kontrasepsi, segi penyampaian konseling atau KIE dan hambatan budaya. Beberapa alasan wanita usia subur tidak menggunakan alat kontrasepsi antara lain alasan fertilitas, masalah kesehatan, takut efek samping KB, pasangan menolak untuk ikut KB dan kondisi sosial ekonomi (Rohmawati & Damayanti, 2013).

Pertumbuhan ekonomi yang tinggi tanpa di ikuti oleh ledakan penduduk tidak akan banyak artinya bagi kesejahteraan rakyat. Untuk mengendalikan pertumbuhan penduduk adalah dengan program Keluarga Berencana (KB). Ada banyak macam metode kontrasepsi atau alat KB yang di gunakan oleh pasangan suami istri dalam rumah tangganya saat ini. Meskipun dari sekian banyak pengguna masih ada yang harus bergantian mencoba berbagai alat kontrasepsi. Jenis-jenis metode kontrasepsi yang biasa di gunakan adalah kondom, pil, suntikan, IUD, susuk atau implan dan lain sebagainya (Mukhooyaroh, 2017).

Program KB di Indonesia sudah dimulai sejak tahun 1957, namun masih menjadi urusan kesehatan dan belum menjadi urusan kependudukan. Namun sejalan dengan semakin meningkatnya jumlah penduduk Indonesia serta tingginya angka kematian ibu dan kebutuhan akan kesehatan reproduksi, program KB selanjutnya digunakan sebagai salah satu cara untuk menekan pertumbuhan jumlah penduduk serta meningkatkan kesehatan ibu dan anak (InfoDatin:2014).

Berdasarkan hasil survey KB di Indonesia melalui pemantauan pasangan usia subur (PUS) pada tahun 2013 mencapai angka 65,4% dengan metode KB yang di dominasi oleh peserta KB suntikan (36%), pil KB (15,1%), implan (5,2%), IUD (4,7%) dan MOW (2,2%). Hasil tersebut sedikit menurun jika di bandingkan dengan survey pada tahun 2009 prevelensi KB cenderung tetap pada kisaran angka 67,5%. Secara nasional sampai pada tahun 2014 sebanyak 4.309.830 peserta KB baru di dominasi oleh peserta Non MKJP yaitu sebesar 69,99%, sedangkan untuk peserta metode kontrasepsi jangka panjang (MKJP) hanya sebesar 30,01% (Kurniawan & Hidayat, 2017).

Salah satu kontrasepsi jangka panjang (MKJP) adalah implan. Implan adalah salah satu jenis kontrasepsi yang berupa susuk yang terbuat dari sejenis karet silastik yang berisi hormon, dipasang pada lengan atas. Implan dapat di gunakan untuk jangka panjang 5 tahun dan bersifat reversible. Implan berisi levonorgestrel yang merupakan hormon progesteron.

Dalam pengguna jangka panjang implan dapat menimbulkan kekeringan pada vagina, gangguan emosi, nevorsitas dan jerawat. Dari hasil penelitian dari lama pemakaian KB implan <1 tahun banyak yang mengalami spotting yang di kategorikan selalu, sering dan jarang. Ini membuktikan bahwa hormon dalam tubuh sangat mempengaruhi gangguan menstruasi. Kadar FSH yang tinggi dapat mengakibatkan terjadinya stimulasi ovarium yang berlebihan (hiperstimulasi) sehingga di jumpai kadar estrogen yang sangat tinggi. Pada awal pemakaian ini terjadi karena ketidakseimbangan hormon sehingga endometrium mengalami histologi.

Dari hasil penelitian mayoritas akseptor KB implan baru siklus menstruasinya tidak teratur. Hal ini sesuai dengan teori yang menyatakan bahwa pada awal pemakaian ini terjadi karena ketidakseimbangan hormon sehingga endometrium mengalami histologi, pemakaian KB implan menyebabkan siklus haid tidak teratur. Hal ini di karenakan KB implan merupakan kontrasepsi hormonal yang memiliki bentuk kapsul plastik, tipis, fleksibel, yang mengandung 36 mg levonorgestrel yang di masukkan kedalam kulit lengan wanita. Kapsul ini melepaskan progestin ke dalam aliran darah secara perlahan dan menyebabkan siklus haid tidak teratur. Hasil penelitian ini sesuai dengan teori bahwa

ketidakteraturan siklus menstruasi memang merupakan salah satu efek samping dari kontrasepsi implan. Sering di temukan gangguan pola haid, terutama pada 6-12 bulan pertama (Rahayu & Marliana, 2016).

Jumlah PUS di kabupaten Gowa yang tercatat 124.935 orang. Dari jumlah PUS tersebut yang menjadi peserta KB baru sebanyak 95.120 orang (76,1%) dan peserta KB aktif sebanyak 5.930 orang (4,7%). Berdasarkan jenis kontrasepsi yang di gunakan peserta KB aktif 4,7% akseptor memilih metode kontrasepsi jangka panjang seperti IUD 3,0% MOW 0,2% implan 4,7%, sedangkan 92,1% memilih metode kontrasepsi jangka pendek seperti pil, suntik, dan kondom (Profil Kesehatan Gowa, 2016).

Metode kontrasepsi implan ini yang merupakan salah satu dari metode yang tersedia pada saat ini, nampaknya kurang diminati masyarakat khususnya pasangan usia subur meskipun efektifitas kontrasepsi implan ini sangat tinggi yaitu kegagalannya 0,2-1 kehamilan per 100 perempuan (Andria, 2016).

Menurut B Santoso dan S Silitonga banyaknya masyarakat yang tidak mengetahui implan karena kurangnya informasi tentang kontrasepsi jangka panjang. Selain itu faktor yang mempengaruhi adalah pendidikan yang rendah sehingga kurang berminat untuk mengetahui bidang kesehatan (Mukhoyyaroh, 2017).

Berdasarkan hasil pengambilan data awal pelaksanaan Manajemen Asuhan Kebidanan akseptor KB implan di Puskesmas Bontomarannu Kab Gowa yang memakai alat kontrasepsi Implan Tahun 2016 sebanyak 160 orang, berdasarkan development penggunaan KB implant mengalami peningkatan pada Tahun 2017

sebanyak 204 orang dan pada tahun tersebut terdapat 1 akseptor yang drop out pada bulan januari dikarenakan merasa tidak cocok dengan implant tersebut yang mengakibatkan berat badannya meningkat drastis, dan pada bulan mei terdapat 1 orang akseptor yang drop out karena akseptor tersebut mengalami kenaikan berat badan yang drastis, dan mengalami peningkatan pada Tahun 2018 sebanyak 230 orang akseptor (Rekam Medik puskesmas bontomarannu, 2019).

Berdasarkan uraian di atas maka penulis tertarik mengetahui lebih jauh tentang proses Manajemen Asuhan Kebidanan Keluarga Berencana pada ibu Dengan Akseptor baru KB Implan di Puskesmas Bontomarannu Gowa.

B. Ruang Lingkup Pembahasan

Pembahasan penulisan karya tulis ini mencakup penerapan asuhan Manajemen Asuhan Kebidanan Berkelanjutan dengan Akseptor baru KB Implan.

C. Tujuan penulisan

1. Tujuan umum

Menambah pengetahuan dalam melaksanakan Manajemen Asuhan Kebidanan pada Akseptor Baru KB Implan di Puskesmas Bontomarannu Kabupaten Gowa dengan penggunaan pendekatan manajemen asuhan kebidanan sesuai dengan wewenang bidan.

2. Tujuan khusus

- a. Dilakukannya pengkajian untuk menegakkan diagnosa dan masalah aktual pada Akseptor baru KB Implan di Puskesmas Bontomarannu Kab Gowa

- b. Dilakukannya pengkajian untuk menegakkan diagnosa dan masalah potensial pada Akseptor baru KB Implan di Puskesmas Bontomarannu Kab Gowa
- c. Dilakukannya pengkajian untuk melaksanakan tindakan segera pada Akseptor baru KB Implan di Puskesmas Bontomarannu Kab Gowa
- d. Dilakukannya pengkajian untuk merencanakan tindakan dalam asuhan kebidanan pada Akseptor baru KB Implan di Puskesmas Bontomarannu Kab Gowa
- e. Dilakukannya pengkajian untuk melaksanakan tindakan asuhan kebidanan pada Akseptor baru KB Implan di Puskesmas Bontomarannu Kab Gowa
- f. Dilakukannya pengkajian untuk mengevaluasi hasil tindakan asuhan kebidanan pada Akseptor baru KB Implan di Puskesmas Bontomarannu Kab Gowa
- g. Dilakukannya pengkajian untuk pendokumentasian semua temuan dan tindakan yang telah dilaksanakan pada Akseptor baru KB Implan di Puskesmas Bontomarannu Kab Gowa
- h. Dilakukannya penelusuran mendalam terhadap literatur untuk mencari dan mendiskusikan kesenjangan antara teori dan fakta kasus di lapangan.
- i. Dilakukannya penerapan nilai-nilai keIslaman dalam Manajemen Asuhan Kebidanan Keluarga Berencana.

D. Manfaat Penulisan

a. Manfaat bagi penulis

Penulisan ini merupakan pembelajaran ilmiah yang sangat berharga bagi penulis karena meningkatkan pengetahuan, keterampilan dan menambah wawasan baru agar dapat diaplikasikan dalam memberikan Asuhan Kebidanan pada Akseptor KB implan.

b. Manfaat institusi

Penulisan ini merupakan pengalaman ilmiah yang sangat berharga bagi penulis karena meningkatkan pengetahuan dan menambah wawasan baru tentang Keluarga Berencana.

c. Manfaat bagi institusi yang terkait

Sebagai bahan masukan bagi institusi terkait dalam pengembangan program pendidikan dapat memberikan pelayanan kebidanan yang aktual dan profesional pada masyarakat.

d. Manfaat ilmiah

Diharapkan hasil penulisan ini dapat menjadi sumber informasi dan menambah pengetahuan serta bahan acuan dari penulis lainnya.

E. Metode Penelitian

Dalam penulisan karya tulis ilmiah ini, metode yang digunakan adalah sebagai berikut :

a. Studi Kepustakaan

Penulis mempelajari buku-buku, literatur, dan media internet yang berhubungan dengan Akseptor KB.

b. Studi Kasus

Penulis melakukan penelitian ini dengan menggunakan pendekatan proses manajemen asuhan kebidanan oleh Helen Varney, dengan 7 langkah yang meliputi : identifikasi data dasar, identifikasi diagnosa/masalah aktual, identifikasi diagnosa/masalah potensial, tindakan segera/kolaborasi, rencana asuhan/intervensi, implementasi dan evaluasi hasil asuhan kebidanan yang diberikan serta mendokumentasikan dengan akseptor implan. Dalam pengumpulan data, pengkajian ini menggunakan teknik antara lain :

a) Anamnesa

Peneliti mengadakan tanya jawab dengan klien dan yang terlibat guna mendapatkan data yang diperlukan untuk memberikan asuhan kebidanan pada klien tersebut.

b) Pemeriksaan fisik

Dilakukan secara sistematis pada klien mulai dari inspeksi, palpasi, perkusi dan pengukuran pada daerah tertentu.

c) Pengkajian psikososial

Pengkajian psikososial meliputi status emosional, respon terhadap kondisi yang dialami serta pola interaksi klien terhadap keluarga, petugas kesehatan dan lingkungannya serta pengetahuan tentang kesehatan.

c. Studi Dokumentasi

Studi ini dilakukan dengan mempelajari status kesehatan klien yang bersumber dari catatan, bidan, dan perawat yang dapat memberi kontribusi dan menyelesaikan karya tulis ilmiah ini.

d. Diskusi

Penulis melakukan diskusi dengan klien, keluarga klien, dosen pembimbing baik di lahan maupun institusi dan rekan-rekan seprofesi lainnya yang membantu untuk kelancaran penyusunan karya tulis ilmiah ini.

F. Sistematika Penulisan

Dalam penulisan karya tulis ilmiah ini berisi 5 bab, bab I merupakan pendahuluan yang berisi latar belakang, ruang lingkup pembahasan, tujuan penulisan, manfaat penulisan, metode penelitian dan sistematika penulisan. Bab II merupakan tinjauan teori yang berisi tinjauan umum tentang kontrasepsi, tinjauan umum tentang kontrasepsi implan, tinjauan tentang kontrasepsi dalam pandangan Islam, tinjauan tentang proses manajemen kebidanan. Bab III merupakan studi kasus. Bab IV merupakan pembahasan dan bab V merupakan penutup yang berisi kesimpulan.

BAB II

TINJAUAN PUSTAKA

A. *Tinjauan umum tentang kontrasepsi*

1. Pengertian kontrasepsi

Kontrasepsi terdiri dari dua kata, yaitu kontra (menolak) dan konsepsi (pertemuan antara sel telur yang telah matang dengan sel sperma). Kontrasepsi dapat diartikan sebagai upaya untuk mencegah atau menolak pertemuan sel telur dan sel sperma sehingga tidak terjadi pembuahan dan kehamilan. Upaya ini dapat bersifat sementara, dapat pula bersifat permanen (Purwoastuti dan Mulyani, 2015: 181). Keluarga berencana (KB) merupakan suatu program suami istri untuk mengatur jarak kehamilan dan kelahiran anak yang di inginkan. Program usaha yang di maksud termasuk penggunaan kontrasepsi atau pencegahan kehamilan dan perencanaan keluarga (Regina,Herlina,Rina, 2017).

Akseptor KB menurut sarannya terbagi menjadi tiga fase yaitu fase menunda atau mencegah kehamilan, fase penjarangan kehamilan dan fase menghentikan atau mengakhiri kehamilan atau kesuburan. Akseptor KB lebih disarankan untuk Pasangan Usia Subur (PUS) dengan menggunakan alat kontrasepsi. Karena pada pasangan usia subur inilah yang lebih berpeluang besar untuk menghasilkan keturunan dan dapat meningkatkan angka kelahiran. Akseptor keluarga berencana yang diikuti oleh pasangan usia subur dapat dibagi menjadi tiga macam :

- a. Akseptor baru, yaitu pasangan usia subur yang pertama kali menggunakan kontrasepsi setelah mengalami kehamilan yang berakhir dengan keguguran atau persalinan.
- b. Akseptor lama, yaitu peserta yang masih menggunakan kontrasepsi tanpa diselingi kehamilan.
- c. Akseptor ganti cara, yaitu peserta KB yang ganti pemakaian dari suatu metode kontrasepsi ke metode kontrasepsi lainnya (Rifat Lette, Arman, 2018: 27).

2. Syarat Kontrasepsi

Tidak ada satupun alat kontrasepsi yang sepenuhnya aman dan efektif, masing-masing memiliki kesesuaian dan kecocokan individual bagi setiap klien sebagai pemakai. Meskipun demikian Firdayanti menyatakan bahwa secara umum syarat metode kontrasepsi yang ideal yaitu aman dan pemakainnya dipercaya, lama kerja dapat diatur menurut keinginan, harganya terjangkau, cara penggunaannya sederhana, tidak mengganggu hubungan suami istri, tidak memerlukan kontrol yang ketat selama pemakaian serta tidak banyak efek samping (Firdayanti 2012: 42). Untuk mengurangi efek samping penting dilakukan pemeriksaan berat badan pada calon akseptor karena berat badan yang berlebihan dapat memperberat efek samping dari penggunaan alat kontrasepsi terutama yang mengandung hormonal. Ada pun cara untuk mengetahui berat badan ideal/indeks massa tubuh (IMT) yaitu:

$$\text{IMT} = \frac{\text{berat badan (kg)}}{\text{Tinggi badan(m)}^2}$$

Setelah mendapatkan hasil perhitungan IMT, maka bias dilihat status berat badan dalam kategori: Dikatakan kurus, jika kurang dari 18.5, dikatakan normal, jika IMT sebesar 18.5- 25 dan dikatakan kelebihan berat badan (*overweight*) jika 25.1-27 serta dikatakan obesitas jika IMT lebih dari 27

3. Macam-Macam Metode Kontrasepsi

Macam-macam metode kontrasepsi dibagi atas antara lain :

a. Metode kontrasepsi alamiah

1) Senggama terputus (*Coitus Interruptus*)

Metode jenis ini dilakukan dengan cara menarik penis dari vagina sebelum terjadinya ejakulasi. Berdasarkan penelitian efektifitas dari metode ini menunjuk pada angka antara 73-96%. Metode jenis ini sangat bergantung pada kesadaran pria mengenai waktu ejakulasinya. Cara ini tidak dianjurkan karena seringkali gagal, karena suami belum tentu tahu kapan spermanya akan keluar. Metode ini juga tidak dapat dilakukan pada pria yang mengalami masalah ejakulasi dini (Syuaib,2011:130).

a) Kelebihan

Sperma tidak akan masuk kedalam rahim serta kecil kemungkinan untuk sperma bertemu dengan sel telur yang mengakibatkan terjadinya pembuahan, Hemat (tidak membutuhkan biaya dan alat) (Syuaib,2011).

b) Kekurangan

Membutuhkan kerjasama yang baik dengan pasangan, Menuntut jiwa yang besar atau berani menerima resiko jika metode ini gagal (Syuaib, 2011 :130-131).

2) Sistem kalender (*pantang berkala*)

Sistem kalender adalah pada masa subur tidak berhubungan seks. Pengguna terutama wanita harus mengetahui masa subur dalam siklus haidnya. Mekanisme kerja dari metode jenis ini yaitu dengan menentukan saat ovulasi dengan mengukur suhu tubuh. Untuk menentukan masa subur,beberapa yang bisa menjadi patokan yaitu ovulasi terjadi 14+2 hari sebelum haid yang akan datang,sperma dapat hidup dan membuahi dalam 48 jam (2 hari) setelah ejakulasi, ovum dapat hidup dalam waktu 24 jam (Syuaib, 2011 : 132).

a) Kelebihan

Tidak membutuhkan biaya ,ibu dapat memantau masa suburnya sendiri, tidak menimbulkan efek samping sehingga aman dari segi kesehatan, /dari segi psikologi tidak mengurangi kenikmatan dalam berhubungan (Syuaib, 2011 : 133).

b) Kekurangan

Diperlukan kerjasama yang baik dengan pasangan, kurang efektif karena wanita harus mengetahui dan menentukan masa ovulasinya, siklus mensturasi setiap wanita berbeda, hanya sedikit wanita yang mempunyai daur haid yang teratur, ovulasi tidak

selalu pada hari ke 14, penentuan masa tidak subur berdasarkan kemampuan hidup sel sperma dalam saluran reproduksi wanita yaitu 5 hari, kesalahan perhitungan dapat menyebabkan kehamilan, penentuan masa tidak subur tidak berdasarkan pada siklus mensturasi sendiri, pasangan suami istri tidak dapat melakukan hubungan seksual setiap saat (Syuaib, 2011 : 132-134).

3) Suhu basal

Metode suhu basal tubuh, mendeteksi kapan ovulasi terjadi. Keadaan ini dapat terjadi karena progesterone yang dihasilkan oleh korpus luteum, menyebabkan peningkatan suhu basal tubuh (Firdayanti, 2012 : 60). Suhu basal badan harus dipantau atau diteliti setiap hari. Mekanisme kerja dari metode jenis ini adalah menentukan saat ovulasi dengan mengukur suhu tubuh (Syuaib, 2011 : 136).

a. Kelebihan

Memiliki tingkat keamanan yang tinggi jika suhu diukur secara rutin, mudah dan tidak diperlukan pengawasan , mengurangi kemungkinan terjadinya penularan penyakit kelamin, tidak ada efek samping yang sistemik (Syuaib, 2011 : 136).

b. Kekurangan

Kesalahan dapat terjadi jika sedang sakit, mengukur pada waktu yang tidak biasanya, tidur larut malam, mengganti termometer, mengganti tempat mengukur suhu , pada kasus-kasus tertentu harus diperhatikan seperti ibu menyusui yang siklusnya

sangat tidak teratur, pengukuran yang tidak tepat dapat mengakibatkan kesalahan, perlu pencatatan setiap harinya (Syuaib, 2011 :136-137).

Gambar 2.1 Metode Suhu Basal

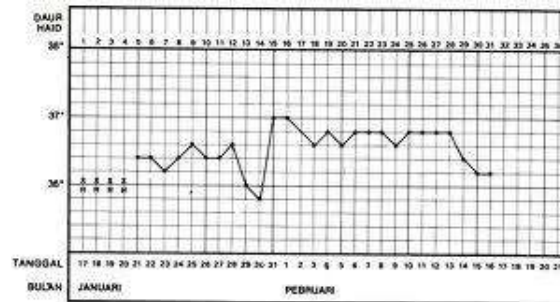

Sumber : (Syuaib, 2011 : 136).

c. Metode lendir serviks

Metode ini merupakan metode yang aman dan ilmiah untuk mengetahui masa subur wanita. Cara ini dapat dipakai untuk menunda kehamilan. Metode ini diterapkan berdasarkan pengamatan sendiri terhadap gejala-gejala yang secara alamiah dialami oleh setiap wanita normal.

Metode lendir serviks di periksa di vagina. Sesudah mensturasi vagina biasanya kering. Setelah itu muncul lendir yang lengket (Sticky). Sesaat sebelum ovulasi, lendir berubah menjadi basah dan licin. Hari terakhir basah karena lendir ini biasanya bersamaan dengan ovulasi (Syuaib, 2011 : 137).

Pengamatan lendir serviks dapat dilakukan dengan merasakan perubahan rasa pada vulva sepanjang hari atau dengan melihat langsung lendir pada waktu tertentu. Pada malam harinya,

hasil pengamatan ini harus dicatat. Catatan ini akan menunjukkan kesuburan dan ketidaksuburan (Syuaib, 2011: 137-138).

a) Kelebihan

Dalam kendali wanita, memberikan kesempatan kepada pasangan untuk menyentuh tubuhnya, meningkatkan kesadaran terhadap perubahan tubuhnya, memperkirakan lendir yang suhur sehingga kemungkinan hamil, dapat digunakan untuk mencegah kehamilan (Dewi, 2013 : 167)

b) Kekurangan

Memerlukan ketelitian dan harus mengikuti langkah-langkah untuk dapat diperkirakan terjadinya ovulasi (Syuaib,2011:138).

Gambar 2.2 Metode lendir serviks



Sumber : (Syuaib, 2011:137).

d. Metode amenore laktasi

Metode Amenorhea Laktasi (MAL) adalah kontrasepsi yang mengandalkan pemberian ASI secara eksklusif yang berarti

hanya memberikan ASI tanpa tambahan makanan atau minuman apapun (Dewi, 2013 : 161).

a) Kelebihan

Ekonomis, mengurangi perdarahan pasca persalinan, memberikan nutrisi yang baik untuk bayi

b) Kekurangan

Hanya melindungi 6 bulan pertama, angka kegagalan 6 per 100 wanita pertahun (Syuaib, 2011 :139).

b. Metode kontrasepsi hormonal

1) Kontrasepsi oral/pil

Kontrasepsi pil hormonal dapat berupa pil kombinasi (berisi hormone estrogen dan progesterone), atau hanya berisi progesterone saja. Pil kontrasepsi bekerja dengan cara mencegah terjadinya ovulasi dan mencegah terjadinya penebalan dinding rahim (Purwoastuti & Walyani, 2015 : 204). Terdapat 4 jenis pil kontrasepsi diantaranya adalah pil kombinasi, pil sekunsial, pil mini dan *poscoital contraception (morning after pill)* (Syuaib, 2011 : 141-147).

a) Keuntungan

Mengurangi resiko terkena kanker rahim dan endometrium, mengurangi darah mensturasi dan kram saat mensturasi, dapat mengontrol waktu untuk terjadinya mensturasi, dapat mengurangi timbulnya jerawat atau pun hirsutism (rambut tumbuh menyerupai pria).

b) Kekurangan

Tidak melindungi dari penyakit menular seksual, harus rutin diminum setiap hari, pemakaian pertama dapat menimbulkan pusing dan spotting, efek samping yang dirasakan dapat berupa sakit kepala, depresi, letih, perubahan mood dan menurunnya nafsu seksual (Purwoastuti & Walyani, 2015 : 208).

Gambar 2.3 kontrasepsi oral / pil



2) Suntikan

Cara pemakaian kontrasepsi suntikam ini dengan cara menyuntikkan zat hormonal ke dalam tubuh. Zat hormonal yang terkandung dalam suntikan dapat mencegah kehamilan dalam waktu tertentu.kontrasepsi suntukan yang digunakan saat ini adalah Cyclofem yang mengandung medroxyprogesterone acetat 50 mg dan komponen estrogen dan Depo Provera yang mengandung medroxyprogesteron acetat 150 mg (Syuaib, 2011 :147).

a) Kelebihan

Aman bagi ibu menyusui (depo provera), tidak perlu di konsumsi setiap hari atau sebelum berhubungan seksual, darah

menstruasi menjadi lebih sedikit dan membantu mengatasi kram saat menstruasi

b) Kekurangan

Dapat mempengaruhi siklus menstruasi, kekurangan kontrasepsi suntik dapat menyebabkan kenaikan berat badan, tidak dianjurkan bagi ibu menyusui (cyclofem), tidak melindungi dari penyakit menular seksual, harus rutin control atau melakukan penyuntikan sesuai waktu yang telah ditentukan (Purwoastuti & Walyani, 2015:206).

(Gambar 2.4 kontrasepsi suntik jenis Cyclofem)



(Gambar 2.5 Kontrasepsi jenis Depo Provera)



3) Implant

Kontrasepsi implant atau susuk adalah kontrasepsi hormonal yang ditempatkan tepat dibawah kulit. Kontrasepsi implant terdiri dari Norplant (terdiri dari 6 batang silastik lembut berongga dan lama kerja

5 tahun), Implanon (terdiri dari 1 batang putih lentur dan lama kerja selama 3 tahun) , Jedena dan indoplant (terdiri dari 2 batang berisi 75 mg levonorgastrel dengan lama kerja 3 tahun)(Firdayanti,2012 : 190).

a) Kelebihan

Metode jangka panjang, aman bagi ibu menyusui

b) Kekurangan

Dapat mempengaruhi siklus mensturasi, tidak melindungi dari penyakit menular seksual, dapat menyebabkan kenaikan berat badan pada sebagian pengguna (Purwoastuti & Walyani, 2015 : 206-207).

Gambar 2.6 Kontrasepsi Implant



a. Metode kontrasepsi sawar mekanik

1) Kontrasepsi secara mekanis untuk pria

Kondom adalah salah satu kontrasepsi yang berupa sarung dari karet yang diselubungkan ke organ intim laki-laki, yang bekerja dengan cara mencegah sperma bertemu dengan sel telur sehingga tidak terjadi pembuahan (Syuaib,2011:154).

Gambar 2.7 Kontrasepsi Kondom Pria



2) Kontrasepsi secara mekanis untuk wanita

a) Kondom wanita

Kontrasepsi jenis ini adalah kondom yang dirancang khusus untuk perempuan berbentuk tabung silinder dengan cara memasukkan kedalam alat kelamin wanita. Kondom khusus wanita memiliki dua ujung, yang satu berguna untuk dimasukkan kearah rahim tertutup dengan busa untuk menyerap sperma dan ujung yang lain kearah luar terbuka (Syuaib,2011:157).

Gambar 2.8 Kontrasepsi Kondom Wanita

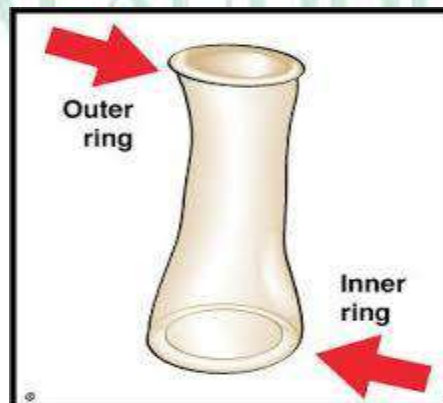

Sumber : (Syuaib, 2011 : 157).

b) Diafragma

Kontasepsi jenis ini berbentuk karet penutup yang dipasang di mulut rahim untuk mencegah terjadinya kehamilan. Karet penutup tersebut dipasang dengan ditekan pada mulut rahim sebagai selubung mulut rahim. Untuk awal pemakaian akseptor harus diukur oleh dokter terlebih dahulu dan dokter akan mengajarkan cara pemakaian dan cara melepasnya (Syuaib, 2011:159).

Gambar 2.9 Kontrasepsi Diafragma



Sumber : (Syuaib, 2011 : 160).

c) Spermisida

Agen aktif spermisida terkandung dalam sebagian besar sediaan spermisida adalah nonoksinol-9. Agens ini membuat sperma menjadi tidak aktif (membunuh sperma), dimasukkan kedalam vagina sebelum melakukan hubungan seksual untuk mencegah terjadinya kehamilan. Jenis spermisida terbagi menjadi 3 yaitu aerosol (busa), tablet vagina, dan krim (Syuaib, 2011:164-165).

Gambar 2.10 Kontrasepsi Spermisida aerosol



Sumber : (Syuaib, 2011 : 168).

d) Metode kontrasepsi dengan alat

IUD/AKDR merupakan kontrasepsi yang dimasukkan melalui serviks dan dipasang di dalam uterus. AKDR mencegah kehamilan dengan merusak kemampuan hidup sperma dan ovum karena adanya perubahan pada tuba dan cairan uterus. Hal ini dikarenakan adanya AKDR yang dianggap sebagai benda asing sehingga menyebabkan peningkatan leukosit (Meilani, Dkk, 2010 : 180).

Jenis IUD yang ada di Indonesia adalah Copper-T (IUD ini berbentuk T yang berfungsi melepaskan levonorgestrel dengan konsentrasi yang rendah selama minimal 5 tahun), Copper-7 (IUD ini berbentuk angka 7. Jenis ini mempunyai ukuran diameter batang vertical 32 mm dan ditambah dengan gulungan kawat tembaga (Cu) yang mempunyai luas permukaan 200 mm^2), Multi load (IUD ini terbuat dari plastic (polyethelene) dengan dua yangan kiri dan kanan berbentuk sayap yang fleksibel), Lippes loop (IUD ini terbuat dari bahan polythelene

yang berbentuk seperti spiral atau huruf S tersambung. Keuntungan lain dari IUD jenis ini adalah bila terjadi perforasi jarang menyebabkan luka atau penyumbatan usus, sebab terbuat dari bahan plastic) (Syuaib, 2011:).

Gambar 2.11 Kontrasepsi IUD/AKDR



Sumber : (Syuaib, 2011 :170).

e) Metode kontrasepsi mantap

1) Kontrasepsi mantap pada wanita

Kontrasepsi mantap untuk wanita atau MOW (metode operasi wanita) atau disebut dengan Tubektomi, yaitu tindakan pengikatan atau pemotongan saluran telur agar sel telur tidak dapat dibuahi oleh sel sperma (Syuaib, 2011 :177).

Gambar 2.12 Tubektomi

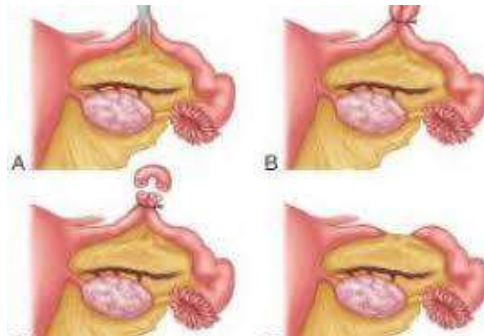

Sumber : (Syuaib, 2011 : 178)

2) Kontrasepsi mantap pada pria

Kontrasepsi mantap pada pria atau MOP (metoda operasi pria) atau disebut dengan Vasektomi, yaitu tindakan penyumbatan atau pemotongan pada vas deferens agar sperma tidak keluar dari buah zakar (Syuaib,2011:177).

Gambar 2.13 Vasektomi

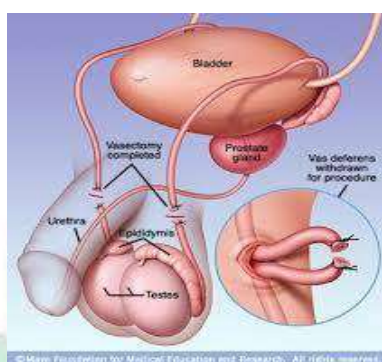

a) Kelebihan

Aman, praktis, lebih efektif, ekonomis minor (Purwoastuti & Walyani, 2015 : 208-209).

b) Kekurangan

Kekurangan dari tubektomi rasa sakit atau ketidaknyamanan yang dirasakan dalam jangka pendek setelah dilakukan tindakan, ada kemungkinan mengalami resiko pembedahan. Kekurangan dari vasektomi adalah tidak dapat dilakukan pada orang yang masih ingin hamil, harus ada tindakan pembedahan minor (Purwoastuti & Walyani, 2015 : 208-209).

4. Tujuan Keluarga Berencana

Menurut Yuhedi dan Kurniawati (2015), tujuan umum program KB nasional adalah memenuhi permintaan masyarakat akan pelayanan KB dan kesehatan reproduksi. Keduanya menyatakan bahwa pelayanan keluarga berencana yang berkualitas, berguna dalam menurunkan (AKI) dan (AKB) serta penanggulangan masalah kesehatan reproduksi untuk membentuk keluarga kecil berkualitas. Tujuan khusus KB adalah meningkatkan penggunaan alat kontrasepsi dan kesehatan KB dengan cara pengaturan jarak kelahiran (Purwoastuti dan Walyani, 2015: 182).

5. Sikap Petugas Kesehatan dalam Melakukan Konseling yang Baik Terutama bagi Calon Klien KB Baru

Sikap petugas kesehatan dalam melakukan konseling yang baik terutama bagi calon klien KB baru yaitu :

a. Memperlakukan klien dengan baik

Petugas bersikap sabar, memperlihatkan sikap menghargai setiap klien dan menciptakan suatu rasa percaya diri sehingga klien dapat berbicara secara terbuka dalam segala hal termasuk masalah-masalah pribadi sekalipun.

b. Interaksi antar petugas dengan klien

Petugas harus mendengarkan, mempelajari dan menanggapi keadaan klien karena setiap klien mempunyai kebutuhan dan tujuan reproduksi yang berbeda.

- c. Memberikan informasi yang baik dan benar kepada klien
Mendengarkan apa yang disampaikan klien berarti petugas belajar mendengarkan informasi apa saja yang dibutuhkan oleh setiap klien.
- d. Menghindari pemberian informasi yang berlebihan
Terlalu banyak informasi yang diberikan akan menyebabkan kesulitan bagi klien dalam mengingat informasi yang penting.
- e. Membahas metode yang diinginkan klien
Membantu membuat keputusan mengenai pilihannya dan harus tanggap terhadap pilihan klien meskipun klien menolak memutuskan atau menanggukkan penggunaan kontrasepsi.
- f. Membantu klien untuk mengerti dan mengingat
Petugas memberi contoh alat kontrasepsi dan menjelaskan pada klien agar memahaminya dengan memperlihatkan bagaimana cara-cara penggunaannya (Saroaha Pinem, 2009:190-192).

6. Langkah-Langkah dalam Konseling

Dalam memberikan konseling hendaknya diterapkan 6 langkah yang dikenal dengan kata SATU TUJU (Salam, Tanyakan, Uraikan, BanTu, Jelaskan lebih rinci, Ulangan). Uraian mengenai “SATU TUJU” dapat dilihat pada penjelasan berikut :

- a. **SA** yaitu beri salam, sambut kedatangan dan berikan perhatian.
Sambutlah kedatangan klien tunjukan bahwa anda memperhatikan dan mau menyediakan waktu, bersikap ramah dan sopan, perkenalkan diri anda, berikan jaminan bahwa anda akan menjaga kerahasiaan

percakapan dengan klien sehingga klien bebas bertanya dan mengemukakan pendapat, cari tempat sedapat mungkin agar tidak ada orang lain yang bisa ikut mendengarkan percakapan anda dengan klien, tawarkan pada klien apa yang bisa anda bantu untuknya.

- b. **T yaitu** tanyakan apa masalah dan apa yang ingin dikatakan. Jika klien merupakan calon peserta yang baru anda kenal, tanyakan keterangan dirinya seperti identitas, berapa kali mengalami kehamilan, berapa kali melahirkan, jumlah anak yang hidup, cara atau alat kontrasepsi yang dipakai sekarang atau pernah dipakai, riwayat kesehatan (pernah sakit apa dan penyakit yang pernah diderita). Informasikan bahwa semua keterangan ini diperlukan untuk dapat menolongnya memilih cara atau alat kontrasepsi yang cocok dengan keadaan dan kebutuhannya.
- c. **U yaitu** uraikan mengenai alat-alat kontrasepsi yang ingin diketahui. Tanyakan kepada klien apa yang sudah diketahuinya tentang alat-alat atau cara kontrasepsi, jelaskan cara atau alat kontrasepsi mana yang tersedia dan dimana klien bisa mendapatkannya, secara singkat uraikan tentang kontrasepsi sebagai berikut cara kerja, keuntungan dan kelebihan, kemungkinan efek samping, tingkat keberhasilan, indikasi dan kontra indikasi.
- d. **TU yaitu** bantulah klien menentukan pilihannya. Bantu klien berfikir mengenai kontrasepsi yang paling sesuai dengan keadaan dan kebutuhannya dan dorong klien untuk mengajukan pertanyaan. Tanggapi secara terbuka. Bantu klien untuk mempertimbangkan

kriteria dan keinginan klien terhadap jenis kontrasepsi. Tanyakan juga apakah pasangannya memberi dukungan terhadap kontrasepsi yang dipilihnya. Pada akhirnya yakinkan klien bahwa ia telah membuat suatu keputusan yang tepat dan kemudian petugas dapat menanyakan : apakah anda telah memutuskan pilihan jenis kontrasepsi.

- e. **J:** jelaskan secara lengkap tentang kontrasepsi pilihannya setelah klien memilih kontrasepsinya. Jika perlu perlihatkan alat/obat kontrasepsi tersebut, bagaimana cara penggunaannya dan kemudian cara bekerjanya. Dorong klien untuk bertanya dan petugas menjawab secara lengkap dan terbuka. Berikan juga penjelasan tentang manfaat ganda metode kontrasepsi.
- f. **U :** ulangan, sambutlah dengan baik apabila klien perlu konseling ulang. Pada kunjungan ulang, lakukan hal-hal berikut tanyakan apakah klien masih menggunakan cara kontrasepsi ketika bertemu anda yang terakhir kali, kalau “ya” tanyakan apakah klien menyukainya, tanyakan apakah klien mengalami efek samping, jika klien memang mengalami keluhan efek samping, jelaskan kemungkinan penyebabnya dan sarankan hal yang dapat dilakukan untuk mengatasi masalahnya. Tanyakan, apakah klien masih ingin bertanya dan menjelaskan keluhannya atau keinginannya (Saroaha Pinem, 2009:192-193).

B. Tinjauan Umum tentang Implan

1. Pengertian Implan

Kontrasepsi yang populer dengan nama susuk KB ini berisi *progestin* yang memiliki efektivitas yang cukup tinggi dengan angka kegagalan kurang dari 1 kegagalan dalam setiap 100 wanita/ tahun untuk 5 tahun pertama (Yuhedi dan Kurniawati, 2015: 83). Implan adalah alat kontrasepsi yang berbentuk batang dengan panjang sekitar 4 cm yang di dalamnya terdapat hormon progesteron, implan ini kemudian dimasukkan di dalam kulit bagian lengan atas (Purwoastuti dan Mulyani, 2015:203).

2. Jenis-jenis Implan

Menurut Affandi dkk (2012: MK-55), jenis- jenis alat kontrasepsi hormonal implan dibagi atas tiga antara lain:

a. Norplan

Norplan terdiri dari 6 kapsul yang secara total mengandung 216 mg levonorgestrel, panjang kapsul adalah 34 mm dengan diameter 2,4 mm. Kapsul terbuat dari bahan silastik medik yang fleksibel dimana kedua ujungnya terdapat penyumbat sintetik yang tidak mengganggu kesehatan klien, enam kapsul yang dipasang menurut konfigurasi kipas di lapisan subdermal lengan atas.

Gambar 2.14 Norplan, Implan 6 batang



Sumber : Affandi, (2012) Buku Panduan Praktis Pelayanan KB

b. Implanon

Terdiri dari satu batang putih yang lentur memiliki panjang kira-kira 40 mm dan diameter 20 mm, yang diisi dengan 68 mg 3-ketodesogestrel dan lama kerjanya 3 tahun.

c. Jadena atau Norplant II

Jadena terdiri dari 2 batang yang berisi levonorgestrel dan memiliki daya kerja 3 tahun. Alat tersebut telah dikembangkan sejak 20 tahun yang lalu dan setelah diproduksi dan penggunaannya disetujui oleh badan pengawasan obat internasional, implan ini banyak digunakan di banyak negara, cara kerja jadena ini adalah sama dengan norplan yaitu dengan melepaskan secara perlahan kandungan hormon levonorgestrel.

Gambar 2.15 Implan 2 atau norplant II



Sumber : Dokumentasi Pribadi

3. Cara kerja

Cara kerja alat kontrasepsi bawah kulit atau yang biasa dikenal dengan implan atau susuk yaitu dengan melepaskan hormone progesterone secara perlahan-lahan sehingga lendir pada mulut rahim

akan menjadi lebih kental hal ini akan menghambat pergerakan sperma, sehingga kemungkinan bertemu sel telur lebih kecil dan tidak terjadi pembuahan selain itu hormon ini juga mengganggu pembentukan lapisan pada dinding rahim atau endometrium. Sehingga sel telur yang sudah dibuahi sulit menempel pada dinding rahim (Skata, 2016).

Alat kontrasepsi bawah kulit atau implan ini mencegah terjadinya kehamilan melalui berbagai cara sama halnya dengan mekanisme kerja kontrasepsi yang mengandung progestin pada umumnya, mekanisme utamanya adalah menebalkan lendir serviks sehingga tidak bisa dilewati oleh sperma, perubahan terjadi setelah pemasangan implan progestin menekan pengeluaran FSH dan LH dari hipotalamus dan hipofisis, levonogestrel yang terkandung pada kapsul implan menekan lonjakan LH agar tidak terjadi ovulasi, penggunaan progestin dalam jangka panjang dapat menyebabkan hipotropisme pada endometrium sehingga dapat mengganggu proses implantasi (Affandi, 2012: MK-58).

4. Efektifitas

Menurut *The NSW Ministry of Health* (2013), implan adalah metode yang sangat efektif untuk mencegah kehamilan lebih dari 99,9% efektif. Menekan ovulasi, mengganggu proses pembentukan endometrium sehingga sulit terjadi implantasi, mengurangi transportasi sperma, lendir serviks menjadi kental (Tresnawati, 2013: 125).

5. Keuntungan

Adapun keuntungan implan sebagai kontrasepsi yaitu daya guna tinggi, perlindungan jangka panjang (sampai 5 tahun), pengembalian tingkat kesuburan yang cepat setelah pencabutan, tidak memerlukan pemeriksaan dalam, bebas dari pengaruh estrogen, tidak mengganggu kegiatan senggama, tidak mengganggu ASI, klien hanya perlu kembali ke klinik bila ada keluhan, dapat dicabut setiap saat sesuai dengan kebutuhan. Keuntungan Non kontrasepsi yaitu mengurangi nyeri haid, mengurangi jumlah darah haid, mengurangi/ memperbaiki anemia, melindungi terjadinya kanker endometrium, menurunkan angka kejadian tumor jinak payudara, melindungi diri dari beberapa penyebab penyakit radang panggul, menurunkan angka kejadian endometriosis (Kemenkes RI, 2014 :25).

6. Kerugian

Kerugian implan yaitu tidak memberikan efek protektif terhadap penyakit menular seksual, termasuk AIDS, membutuhkan tindak pembedahan minor untuk insersi dan pencabutan, akseptor tidak dapat menghentikan sendiri pemakaian kontrasepsi ini sesuai keinginan akan tetapi harus pergi ke klinik untuk pencabutan, memiliki semua resiko sebagai layaknya setiap tindak bedah minor (infeksi, hematoma dan perdarahan), pada kebanyakan klien dapat menyebabkan terjadinya perubahan pola haid. Keluhan-keluhan yang mungkin berhubungan

dengan pemakaian susuk norplan seperti peningkatan/penurunan berat badan, dermatitis atau jerawat (Tresnawati, 2013: 124).

7. Indikasi

Indikasi implan adalah wanita usia reproduksi, wanita nulipara atau yang sudah mempunyai anak atau yang belum mempunyai anak, wanita yang menghendaki kontrasepsi jangka panjang dan yang memiliki efektivitas yang tinggi, wanita yang setelah keguguran dan setelah melahirkan, yang menyusui atau tidak menyusui, wanita yang tidak menginginkan anak lagi tapi menolak untuk sterilisasi, wanita yang tekanan darahnya kurang dari 180/110 mmHg, wanita yang sering lupa meminum pil kontrasepsi (Yuhedi dan Kurniawati 2013: 105).

8. Kontra Indikasi

Kontra indikasi menurut Tresnawati (2013: 123), yaitu hamil atau diduga hamil, perdarahan pervaginam yang belum jelas penyebabnya, kanker payudara atau riwayat kanker payudara, tidak dapat menerima perubahan pola haid yang terjadi, menderita mioma uterus, penyakit jantung, hipertensi, diabetes militus, penyakit *tromboemboli*, gangguan toleransi glukosa.

9. Waktu Memulai Menggunakan Implan

Menurut Affandi (2012: MK-67), adapun waktu yang tepat untuk memulai menggunakan implan antara lain:

- a. Setiap saat selama siklus haid hari ke- 2 sampai hari ke- 7 tidak diperlukan metode kontrasepsi tambahan.

- b. Inseksi dapat dilakukan setiap saat, asal saja diyakini tidak terjadi kehamilan. Bila diinseksi setelah hari ke- 7 siklus haid, klien jangan melakukan hubungan seksual, atau menggunakan metode kontrasepsi lain untuk 7 hari saja.
- c. Bila klien tidak haid, inseksi dapat dilakukan setiap saat, asal saja diyakini tidak terjadi kehamilan, jangan melakukan hubungan seksual atau gunakan metode kontrasepsi lain untuk 7 hari saja.
- d. Bila menyusui antara 6 minggu sampai 6 bulan pasca persalinan. Inseksi dapat dilakukan setiap saat. Bila menyusui penuh, klien tidak perlu memakai metode kontrasepsi lain.
- e. Bila setelah 6 minggu melahirkan dan telah terjadi haid kembali, inseksi dapat dilakukan setiap saat, tetapi jangan melakukan hubungan seksual selama 7 hari atau gunakan metode kontrasepsi lain untuk 7 hari.
- f. Bila klien menggunakan kontrasepsi hormonal dan ingin menggantinya dengan implan, inseksi dapat dilakukan setiap saat, asal saja diyakini klien tersebut tidak hamil, atau klien menggunakan kontrasepsi terdahulu dengan benar.
- g. Bila kontrasepsi sebelumnya adalah kontrasepsi non hormonal (kecuali IUD) dan klien ingin menggantinya dengan implan, inseksi implan dapat dilakukan setiap saat, asal saja yakin klien tidak hamil. Tidak perlu menunggu sampai datangnya haid berikutnya.

- h. Bila kontrasepsi sebelumnya adalah IUD dan klien ingin menggantinya dengan implan, implan dapat diinsersikan pada saat haid hari ke-7 dan klien jangan melakukan hubungan seksual selama 7 hari atau gunakan metode kontrasepsi lain untuk 7 hari saja. IUD segera dicabut.
- i. Pasca keguguran implan dapat diinsersikan.

10. Prosedur pemasangan

Ada beberapa prosedur pemasangan kontrasepsi implan, salah satunya menurut Affandi (2012), sebagai berikut :

a. Persiapan pemasangan

- 1) Pelaksanaan pelayanan untuk pemasangan maupun pencabutan implan, ruangan sebaiknya jauh dari area yang sering digunakan atau ramai di rumah sakit serta harus memilih pencahayaan yang cukup, terbebas dari debu dan serangga, memiliki ventilasi yang baik selain itu juga perlu ada fasilitas untuk mencuci tangan termasuk air bersih dan mengalir.
- 2) Peralatan untuk pemasangan harus tersedia lengkap di setiap klinik atau fasilitas pelayanan kesehatan, baik pemerintah maupun swasta. Yang penting, semua peralatan dan bahan harus dalam kondisi baik (misalnya: trokar dan skapel harus tajam). Pastikan semua alat dan bahan dalam keadaan steril atau DTT.
- 3) Kapsul implan-2 dikemas dalam wadah steril, tertutup baik dan tetap steril selama tiga tahun sesuai dengan jaminan sterilitas dan

masa aktif dari produsennya, kemasannya tidak rusak dan disimpan di tempat yang sejuk dan kering.

4) Peralatan yang diperlukan untuk setiap pemasangan adalah sebagai berikut :

- a) Tempat tidur.
- b) Sabun untuk mencuci tangan.
- c) 2 kapsul implan dalam satu kemasan steril (sudah terdapat skapel dan trokar 1 set dengan pendorong).
- d) Kain penutup operasi steril (bersih) yang kering.
- e) 3 mangkok steril atau DTT (1 untuk betadine, 1 tempat air DTT/steril, kasa).
- f) Sepasang sarung tangan steril/DTT.
- g) Larutan antiseptik.
- h) Anestesi lokal (lidokain 5cc).
- i) Tabung suntik dan jarum suntik (5 atau 10 ml).
- j) Jika ingin menandai posisi kapsul dapat digunakan bolpoin.
- k) Band aid (plester untuk luka ringan) atau kasa steril dengan plester.

5) Persiapan pemasangan

a) Langkah 1

Pastikan klien telah mencuci dan membilas lengan atas hingga bersih. Periksa kembali tidak ada sisa sabun karena dapat menurunkan efektivitas antiseptic tertentu.

b) Langkah 2

Lapisi tempat penyangga lengan dengan kain bersih.

c) Langkah 3

Persilahkan klien berbaring dan lengan atas yang telah disiapkan, ditempatkan di atas kain yang telah disiapkan, lengan atas membentuk sudut 30° terhadap bahu dan sendi siku 90° untuk memudahkan petugas melakukan pemasangan

d) Langkah 4

Tentukan tempat pemasangan yang optimal, 8 cm (3 inci) di atas lipatan siku. Tandai posisi lengan yang dengan berbentuk V.

e) Langkah 5

Siapkan tempat peralatan dan bahan serta buka bungkus steril tanpa menyentuh peralatan yang ada di dalamnya.

f) Tindakan sebelum pemasangan

a) Langkah 1

Cuci tangan 6 langkah dengan sabun dan air, keringkan dengan kain bersih.

b) Langkah 2

Pakai sarung tangan steril atau DTT.

c) Langkah 3

Persiapkan tempat insisi dengan larutan antiseptik (betadine) menggunakan kasa. Mulai mengusap dari tempat

yang akan dilakukan insisi ke arah luar dengan gerakan melingkar sekitar 8-13 cm (3-5 inci) dan biarkan kering (sekitar 2 menit) sebelum memulai tindakan.

d) Langkah 4

Bila ada, gunakan kain penutup (doek) yang mempunyai lubang untuk menutupi lengan. Lubang tersebut harus cukup lebar untuk memaparkan tempat yang akan dipasang kapsul. Dapat juga dengan menutupi lengan di bawah tempat pemasangan dengan kain steril.

e) Langkah 5

Setelah memastikan (dari anamnesa) tidak ada riwayat alergi terhadap obat anestesi, isi alat suntik dengan 3 ml obat anestesi (lidocaine 1% tanpa epinefrin). Dosis ini sudah cukup untuk menghilangkan rasa sakit selama memasang dua kapsul implan-2.

f) Langkah 6

Masukkan jarum tepat di bawah kulit pada tempat insisi, kemudian lakukan aspirasi untuk memastikan jarum tidak masuk ke dalam pembuluh darah. Suntikkan sedikit (0,3 cc) obat intrakutan, kemudian tanpa memindahkan jarum, masukkan ke subdermal. Hal ini akan membuat kulit terangkat dari jaringan lunak di bawahnya dan dorong jarum menelusuri bawah kulit hingga 4 cm, kemudian tarik

jarum sambil menyuntikkan anestesi pada kedua jalur kapsul (masingmasing 1 ml) membentuk huruf V.

6) Pemasangan kapsul

Sebelum membuat insisi, pastikan efek anestesi telah berlangsung dan sensasi nyeri hilang.

a) Langkah 1

Ingat kegunaan kedua tanda pada trokar. Trokar harus dipegang dengan ujung yang tajam menghadap ke atas. Ada 2 tanda pada trocar, tanda (1) dekat pangkal menunjukkan batas trokar dimasukkan ke bawah kulit sebelum memasukkan setiap kapsul. Tanda (2) dekat ujung menunjukkan batas trokar yang harus tetap di bawah kulit setelah memasang setiap kapsul (Gambar 2.7).

b) Langkah 2

Dengan trokar dimana posisi angka dan panah menghadap keatas masukkan ujung trokar pada luka insisi dengan posisi 45° (saat memasukkan ujung trokar) kemudian turunkan menjadi 30° saat memasuki lapisan subdermal dan sejajar permukaan kulit saat mendorong hingga tanda 1 (3-5 mm dari pangkal trokar).

c) Langkah 3

Untuk meletakkan kapsul tepat di bawah kulit, angkat trokar ke atas, sehingga kulit terangkat. Masukkan trokar

perlahan-lahan dan hati-hati ke arah tanda (1) dekat pangkal. Trokar harus cukup dangkal sehingga dapat diraba dari luar dengan jari. Trokar harus selalu terlihat mengangkat kulit selama pemasangan. Masuknya trokar akan lancar bila berada tepat di bawah kulit. Jangan menyentuh trokar terutama bagian tabung yang masuk ke bawah kulit untuk mencegah trokar terkontaminasi pada waktu memasukkan dan menarik keluar.

d) Langkah 4

Saat trokar masuk sampai tanda (1), dorong trokar (posisi panah disebelah atas) setelah tanda 1 tercapai sambil meraba dan menahan bagian kapsul untuk memastikan bahwa kapsul sudah keluar dari trokar dan sudah berada dalam kulit.

e) Langkah 5

Tarik trokar dengan menggunakan ibu jari dan telunjuk ke arah luka insisi atau mendekati pangkal pendorong sampai tanda 2 muncul di luka insisi dan pangkalnya menyentuh pegangan pendorong. Pangkal trokar tidak akan mencapai pangkal pendorong karena akan tertahan di tengah karena terhalang oleh ujung pendorong yang belum memperoleh akses ke kapsul kedua.

f) Langkah 6

Tanpa mengeluarkan seluruh trokar, putar ujung dari trokar ke arah lateral kanan dan kembalikan lagi ke posisi

semula. Untuk memastikan kapsul pertama bebas, kapsul kedua ditempatkan setelah trokar didorong kembali mengikuti kaki V sebelahnya hingga tanda 1, kemudian dorong pendorong sampai kapsul keluar dari trokar.

g) Langkah 7

Sebelum mencabut trokar, raba kapsul untuk memastikan kedua kapsul telah terpasang. Pastikan ujung dari kedua kapsul harus cukup jauh dari luka insisi.

h) Langkah 8

Setelah kedua kapsul terpasang dan posisi setiap kapsul sudah di pastikan tepat keluarkan trokar pelan-pelan. Tekan tempat insisi dengan jari menggunakan kasa selama 1 menit untuk menghentikan pendarahan. Bersihkan tempat pemasangan dengan kasa antiseptik.

7) Tindakan setelah pemasangan kapsul

a) Menutup luka insisi

Temukan tepi kedua insisi dan gunakan band aid atau plester dengan kasa steril untuk menutup luka insisi. Periksa adanya perdarahan, selanjutnya buang sampah sekali pakai yang telah terkontaminasi oleh klien, cuci alat lalu rendam dengan larutan klorin selama 10 menit dan sterilkan. Cuci tangan segera dengan sabun dan air (Affandi, 2012 PK-26).

b) Perawatan klien

Buat catatan pada rekam medik tempat pemasangan kapsul dan kejadian tidak umum yang mungkin terjadi selama pemasangan. Amati klien lebih kurang 15 sampai 20 menit untuk kemungkinan perdarahan dari luka insisi atau efek lain sebelum memulangkan klien. Beri petunjuk untuk perawatan luka insisi setelah pemasangan, kalau bisa diberikan secara tertulis (Affandi, 2012 PK-27).

c) Petunjuk perawatan luka insisi di rumah

Mungkin akan terdapat memar, bengkak atau sakit di daerah insisi selama beberapa hari, Hal ini normal.

d) Jaga luka insisi tetap kering dan bersih selama paling sedikit 48 jam. Luka insisi dapat mengalami infeksi bila basah saat mandi atau mencuci pakaian.

e) Jangan membuka pembalut tekan selama 48 jam dan biarkan band aid di tempatnya sampai luka insisi sembuh (umumnya 3-5 hari).

f) Klien dapat segera bekerja secara rutin. Hindari benturan atau luka di daerah tersebut atau menambahkan tekanan.

g) Setelah luka insisi sembuh, daerah tersebut dapat disentuh dan dibersihkan dengan tekanan normal.

- h) Bila terdapat tanda-tanda infeksi seperti demam, daerah insisi kemerahan dan panas atau sakit yang menetap selama beberapa hari, segera kembali ke klinik (Affandi, 2012: PK-27)
 - i) Bila terjadi infeksi obati dengan pengobatan yang sesuai untuk infeksi lokal dan bila terjadi abses (tanpa ekspulsi kapsul), cabut semua kapsul.
- 8) Kunci keberhasilan pemasangan
- a) Untuk tempat pemasangan kapsul, pilihlah lengan klien yang jarang digunakan.
 - b) Gunakan cara pencegahan infeksi yang dianjurkan.
 - c) Pastikan kapsul-kapsul tersebut di tempatkan sedikitnya 8 cm (3inci) di atas lipat siku, di daerah medial lengan.
 - d) Insisi untuk pemasangan harus kecil, hanya sekedar menembus kulit. Gunakan trokar tajam untuk membuat insisi.
 - e) Masukkan trokar melalui luka insisi dengan sudut yang kecil, superfisial tepat di bawah kulit. Waktu memasukkan trokar jangan dipaksakan. Trokar harus dapat mengangkat kulit setiap saat, untuk memastikan pemasangan tepat di bawah kulit. Pastikan 1 kapsul benar-benar keluar dari trokar sebelum memasang kapsul berikutnya (untuk mencegah kerusakan kapsul sebelumnya, pegang kapsul yang sudah terpasang tersebut dengan jari tengah dan masukkan trokar pelan-pelan disepanjang tepi jari tersebut.

- f) Setelah selesai memasang, bila sebuah ujung kapsul menonjol keluar atau terlalu dekat dengan luka insisi, harus dicabut dengan hati-hati dan dipasang kembali dalam posisi yang tepat.
- g) Jangan mencabut ujung trokar dari tempat insisi sebelum semua kapsul dipasang dan diperiksa seluruh posisi kapsul. Hal ini untuk memastikan bahwa kedua kapsul dipasang dengan posisi yang benar dan pada bidang yang sama di bawah kulit.
- h) Melakukan dokumentasi pada rekam medik dan buat catatan bila ada kejadian tidak umum yang mungkin terjadi selama pemasangan.

11. Efek samping dan penanganannya

Efek samping dan penanganan implan adalah sebagai berikut:

a. Amenorea

Penanganan :

Lakukan pemeriksaan kehamilan untuk memastikan apakah klien hamil atau tidak. Apabila klien tidak hamil, tidak perlu penanganan khusus. Apabila terjadi kehamilan dan ingin melanjutkan kehamilan cabut implan. Rujuk klien jika diduga terjadi kehamilan.

b. Perdarahan bercak (*spotting*) ringan

Penanganan :

Jelaskan bahwa perdarahan ringan sering ditemukan terutama pada tahun pertama. Bila tidak ada masalah dan klien tidak hamil, tidak diperlukan tindakan apapun. Bila klien tetap saja mengeluh masalah

perdarahan dan ingin melanjutkan pemakaian implan dapat diberikan pil kombinasi satu siklus atau ibu profen 3x800 mg selama 5 hari. Terangkan kepada klien bahwa akan terjadi perdarahan setelah pil kombinasi habis.

Bila terjadi perdarahan lebih banyak dari biasa, berikan 2 tablet pil kombinasi untuk 3-7 hari dan kemudian dilanjutkan dengan satu siklus pil kombinasi.

c. Ekspulsi

Penanganan :

Cabut kapsul yang ekspulsi, periksa apakah kapsul yang lain masih ditempat dan apakah terdapat tanda-tanda infeksi daerah insersi. Bila tidak ada infeksi dan kapsul lain masih berada pada tempatnya, pasang kapsul baru 1 buah pada tempat insersi yang berbeda.

d. Infeksi pada daerah insersi

Penanganan : UNIVERSITAS ISLAM NEGERI

Bila terdapat infeksi tanpa nanah, bersihkan dengan sabun dan air atau antiseptik. Berikan antibiotik yang sesuai untuk 7 hari. Implan jangan dilepas dan klien diminta kembali satu minggu.

e. Berat badan naik / turun

Penanganan :

Informasikan kepada klien bahwa perubahan berat badan 1-2 kg adalah normal, kaji ulang diet klien apabila terjadi perubahan berat badan (Yuhedi dan Kurniawati, 2013:115).

C. Tinjauan Manajemen Asuhan Kebidanan

1. Proses Manajemen Kebidanan

a. Pengertian Manajemen kebidanan

Manajemen kebidanan merupakan suatu bentuk pendekatan yang dilakukan oleh bidan dalam memberikan asuhan kebidanan dengan menggunakan metode pemecahan masalah. Proses manajemen adalah proses pemecahan masalah dengan menggunakan metode yang terorganisasi, meliputi pikiran dan tindakan dalam urutan yang logis untuk keuntungan pasien dan pemberian asuhan (Nurhayati, 2013: 139).

b. Tahapan Manajemen 7 Langkah Varney

Proses Manajemen 7 langkah Menurut Varney (2003), antara lain:

1) Langkah I (Pertama) : Pengkajian Data

Pada langkah pertama ini dikumpulkan semua informasi yang akurat dan lengkap dari semua sumber yang berkaitan dengan kondisi klien. Untuk memperoleh data dilakukan dengan cara anamnesa (identitas, keluhan, riwayat kesehatan, dll), pemeriksaan fisik sesuai dengan kebutuhan, pemeriksaan khusus dan pemeriksaan penunjang (Manguji dkk, 2012: 5).

Identitas untuk mengetahui status pasien secara lengkap
Keluhan utama untuk mengetahui alasan pasien datang ke fasilitas pelayanan kesehatan yang dirasakan saat pemeriksaan pada akseptor

KB implan. Riwayat menstruasi untuk mengetahui menarche, siklus, lama menstruasi, banyaknya menstruasi dan keluhan-keluhan yang dirasakan pada waktu menstruasi. Riwayat kehamilan, persalinan dan nifas yang lalu untuk mengetahui jumlah kehamilan sebelumnya dan hasil akhirnya, apakah terdapat komplikasi intervensi pada kehamilan, persalinan, ataupun nifas sebelumnya. Riwayat KB yang perlu dikaji adalah apakah ibu pernah menjadi akseptor KB. Kalau pernah, kontrasepsi apa yang pernah digunakan, berapa lama, keluhan pada saat ikut KB, alasan berhenti KB.

Riwayat kesehatan terdiri dari riwayat penyakit keluarga, sekarang dan yang lalu seperti riwayat kanker mammae, benjolan pada payudara, pola kebiasaan sehari-hari untuk mengetahui bagaimana kebiasaan pasien sehari-hari dalam menjaga kebersihan dirinya dan bagaimana pola makanan sehari-hari apakah terpenuhi gizinya atau terdiri dari pola nutrisi, pola eliminasi, pola istirahat, personal hygiene, aktivitas. Data psikologis, ekonomi, dan spritual untuk memperkuat data dari pasien terutama secara psikologis, data meliputi dukungan suami dan keluarga kepada ibu mengenai pemakaian alat kontrasepsi.

Data obyektif adalah data yang didapat dari hasil observasi melalui pemeriksaan fisik sebelum atau selama pemakaian KB. Pemeriksaan umum terdiri dari keadaan umum untuk mengetahui keadaan pasien sehat serta berat badan pasien karena merupakan

salah satu efek samping KB implan. Pemeriksaan tanda vital yaitu tekanan darah (vital sign) untuk mengetahui faktor resiko hipertensi atau hipotensi dengan nilai satuannya mmHg. Keadaan normal antara 100/80 mmHg sampai 130/90 mmHg. Pengukuran suhu untuk mengetahui suhu badan pasien, suhu badan normal adalah 36°C sampai 37°C. Bila suhu lebih dari 37,5°C harus dicurigai adanya infeksi. Nadi memberikan gambaran kardiovaskuler. Denyut nadi normal 70 x/menit sampai 88 x/menit. Pernafasan mengetahui sifat pernafasan dan bunyi nafas dalam satu menit. Pernafasan normal 22x/menit sampai 24 x/menit, berat badan pasien harus ideal, pemeriksaan fisik serta data penunjang digunakan untuk mengetahui kondisi klien sebagai data penunjang terdiri dari: pemeriksaan laboratorium dan pemeriksaan tes kehamilan, USG, dan pemeriksaan penyakit penular seksual seperti HBsAg

2) Langkah II (Kedua) : Identifikasi diagnosa/Masalah aktual

Pada langkah ini dilakukan identifikasi terhadap diagnosis, masalah dan kebutuhan pasien berdasarkan interpretasi yang benar atas data-data yang telah dikumpulkan. Langkah awal dari perumusan diagnosis atau masalah adalah pengolahan dan analisis data dengan mengabungkan data satu dengan yang lainnya sehingga tergambar suatu fakta (Nurhayati dkk, 2013:142).

Pada pasien yang ingin menggunakan KB implant umumnya tidak memiliki tidak ada riwayat kanker mammae, tidak ada riwayat penyakit mammae jinak dan massa tidak terdiagnosa, tidak ada riwayat pendarahan pervaginam yang belum diketahui penyebabnya, tidak ada riwayat penyakit menular dan turunan dan tidak ada riwayat penyakit jantung, DM, dan hipertensi dan pada saat pemeriksaan tanda-tanda vital dalam keadaan normal serta berat badan pasien ideal untuk dipasangkan KB impant.

3) Langkah III (Ketiga) : Identifikasi Diagnosa atau Masalah Potensial

Pada langkah ini kita dapat mengidentifikasi masalah atau diagnosa potensial yang dapat terjadi. Diagnosa potensial yang kemungkinan terjadi pada kasus akseptor baru KB implan setelah pemasangan akan terdapat memar, bengkak dan nyeri di daerah insisi selama beberapa hari adalah kemungkinan adanya tanda-tanda infeksi pada luka bekas insisi. Perempuan yang menjadi akseptor KB impant mempunyai resiko berat badan bertambah, rasa nyeri, infeksi bahkan gangguan pola haid dan sakit kepala

4) Langkah IV (Keempat) : Antisipasi Masalah Atau Tindakan Segera

Pada langkah ini, yang dilakukan bidan adalah mengidentifikasi perlunya tindakan segera oleh bidan atau dokter untuk dikonsultasikan atau ditangani bersama dengan anggota tim kesehatan lainnya sesuai dengan kondisi klien. Ada kemungkinan,

data yang kita peroleh memerlukan tindakan yang harus dilakukan bidan (Mangkuji dkk, 2012: 6).

Pada kasus ini, tindakan segera dilakukan jika ibu mengalami efek samping atau keluhan yang mengancam seperti pada lokasi tempat pemasangan susuk/implant dapat timbul memar, nyeri dan bengkak. Pada sebagian kasus ini dapat terjadi infeksi pada lokasi sayatan, sakit kepala, berjerawat, depresi, nyeri pada payudara, mual dan perubahan berat badan dan gangguan pola haid maka dilakukan tindakan segera atau kolaborasi dengan tenaga kesehatan lainnya untuk menangani masalah yang dialami akseptor baru implan.

5) Langkah V (Kelima): Menyusun Rencana Asuhan yang Menyeluruh.

Setiap rencana asuhan harus disertai oleh klien dan bidan agar dapat dilaksanakan dengan efektif. Sebab itu harus berdasarkan rasional yang relevan dan kebenarannya serta situasi dan kondisi tindakan harus secara teoritis.

Rencana tindakan yang dapat dilakukan pada akseptor baru KB implan adalah menjelaskan kepada klien hasil pemeriksaan, lakukan informed consent sebagai bukti bahwa ibu setuju dengan tindakan yang akan dilakukan, menjelaskan pada pasien tentang penggunaan KB implant untuk menambah pengetahuan klien tentang alat kontrasepsi yang akan di gunakan,

melakukan teknik pemasangan implan yang baik dan benar sesuai standar yang berlaku. Melakukan konseling pasca pemasangan tentang perawatan lukan insisi dirumah dan berikan instruksi pada klien mengenai luka insisi tersebut dan mengajurkan ibu untuk datang kembali 3 hari setelah pemasangan KB atau jika terjadi keluhan-keluhan yang mengganggu

6) Langkah VI (Keenam) : Implementasi

Pada langkah ini rencana asuhan menyeluruh seperti yang telah diuraikan pada langkah ke lima dilaksanakan secara efisien dan aman. Implementasi merupakan pelaksanaan dari asuhan yang telah direncanakan secara efisien dan aman.

Pelaksanaan dikerjakan sesuai dengan rencana asuhan yang telah dibuat yaitu menyampaikan kepada ibu hasil pemeriksaan, melakukan informed consent kepada ibu dengan tindakan yang akan dilakukan, menjelaskan pada pasien tentang penggunaan KB implant yang akan di gunakan, melakukan pemasangan implan yang baik dan benar sesuai standar yang berlaku. Melakukan konseling pasca pemasangan dan mengajurkan ibu untuk datang kembali 3 hari setelah pemasangan KB atau jika terjadi keluhan-keluhan yang mengganggu

7) Langkah VII (Ketujuh) : Evaluasi

Evaluasi merupakan langkah terakhir dalam manajemen kebidanan, evaluasi sebagai bagian dari proses yang dilakukan secara

terus-menerus untuk meningkatkan pelayanan yang menyeluruh untuk menilai keaktifan dari rencana asuhan yang telah diberikan.

Pada tahap ini rencana dianggap efektif jika memang dalam pelaksanaan evaluasi pada ibu akseptor KB implant yaitu ibu telah mengerti tentang keadaanya, ibu menyetujui tindakan yang akan dilakukan, ibu telah mengetahui tentang penggunaan KB implant yang akan digunakan, telah dilakukan pemasangan implant sesuai dengan standar kebidanan yang berlaku, ibu mengetahui apa yang telah dijelaskan oleh bidan serta ibu bersedia datang kembali 3 hari setelah pemasangan serta jika ada keluhan atau masalah yang dialami.

2. Pendokumentasian Asuhan Kebidanan (SOAP)

Menurut Jannah (2012: 212), catatan SOAP dipakai untuk pendokumentasian asuhan kebidanan karena pendokumentasian dengan metode SOAP berupa kemajuan yang sistematis yang mengorganisir penemuan dan kesimpulan hingga terwujud rencana asuhan. Metode ini merupakan penyaringan dari proses penatalaksanaan kebidanan untuk tujuan penyediaan dan pendokumentasian asuhan. SOAP merupakan catatan yang bersifat sederhana, jelas, logis, dan tertulis.

S: Data subjektif (langkah I)

Mengambarkan pendokumentasian hanya pengumpulan data dari pasien, suami atau keluarga melalui anamnesis (wawancara) yang merupakan ungkapan langsung tentang identitas, keluhan masalah KB,

riwayat menstruasi, riwayat kehamilan dan nifas yang lalu, riwayat KB, riwayat kesehatan dan pola kebiasaan sehari-hari.

O: Data objektif (langkah I)

Mengambarkan pendokumentasian hasil analisa dan fisik klien, hasil lab dan tes diagnostik lain yang dirumuskan dalam data focus untuk mendukung assessment. Pada data objektif yang diperoleh dari hasil pemeriksaan (tanda keadaan umum, tanda vital, fisik dan pemeriksaan lab atau pemeriksaan penunjang). Pemeriksaan dengan inspeksi, palpasi, auskultasi dan perkusi.

A: *Assessment* / analisis (langkah II,III,IV)

Assessment merupakan pendokumentasian hasil analisis dan interpretasi (kesimpulan) dari data subjektif dan objektif (Manguji, 2012). Berdasarkan data yang terkumpul kemudian dibuat kesimpulan meliputi diagnosis, antisipasi diagnosis atau masalah potensial, serta perlu tidaknya tindakan segera. Dalam pendokumentasian manajemen kebidanan, karena keadaan pasien yang setiap saat bisa mengalami perubahan dan akan ditemukan informasi baru dalam data subjektif maupun data objektif. Maka proses pengkajian data akan menjadi sangat dinamis.

P: Perencanaan/ *planning* (V, VI, VII)

Mengambarkan pendokumentasian dan perencanaan serta evaluasi berdasarkan assessment (Manguji, 2012). Rencana dari tindakan yang akan diberikan termasuk asuhan mandiri, kolaborasi, tes diagnosis atau

laboratorium, serta konseling untuk tindak lanjut. Pada tahap terakhir ini melakukan kunjungan ulang dan mengkaji serta menanyakan keadaan umum dan TTV, menimbang berat badan, riwayat menstruasi, efek samping yang terjadi setelah memakai implan seperti amenorea, pendarahan *spotting*, rasa nyeri pada lengan, luka bekas insisi mengeluarkan darah atau nanah, eksplusi.

D. Tinjauan Tentang Kontrasepsi Dalam Pandangan Islam

Dalam al-Qur'an dan Hadits tidak ada nash yang shorih yang melarang atau memerintahkan KB secara eksplisit, karena itu hukum ber-KB harus dikembalikan kepada kaidah hukum Islam. Tetapi, dalam al-qur'an ada ayat-ayat yang berindikasi tentang diperbolehkannya mengikuti program KB, yakni karena hal-hal berikut :

1. Mengkhawatirkan keselamatan jiwa atau kesehatan ibu. Hal ini sesuai dengan firman Allah dalam surah al-Baqarah ayat 195 :

وَأَنْفِقُوا فِي سَبِيلِ اللَّهِ وَلَا تُلْقُوا بِأَيْدِيكُمْ إِلَى التَّهْلُكَةِ وَأَحْسِنُوا إِنَّ اللَّهَ يُحِبُّ الْمُحْسِنِينَ

Terjemahnya :

“ Jangalah kalian menjerumuskan diri dalam kerusakan “.

2. Mengkhawatirkan keselamatan agama, akibat kesempitan penghidupan hal ini sesuai dengan hadist Rasulullah SAW yang bersabda dalam sebuah hadits yang diriwayatkan Abu Na'im:

كَادَ الْفَقْرُ أَنْ يَكُونَ كُفْرًا

Artinya :

“ Kefakiran atau kemiskinan itu mendekati kekufuran”.

3. Mengkhawatirkan kesehatan atau pendidikan anak-anak bila jarak kelahiran terlalu dekat sebagaimana hadist Nabi :

لَا ضَرَرَ وَلَا ضِرَارَ

Artinya :

“ Jangan bahayakan dan jangan lupa membahayakan orang lain”.

Dalam al-qur’an banyak sekali ayat yang memberikan petunjuk yang perlu kita laksanakan dalam kaitannya dengan KB diantaranya ialah :

Surah An-Nisa’ (4) ayat 9 :

وَلِيَخْشَ الَّذِينَ لَوْ تَرَكُوا مِنْ خَلْفِهِمْ ذُرِّيَّةَ ضِعْفًا خَافُوا عَلَيْهِمْ فَلْيَتَّقُوا
 اللَّهَ وَلْيَقُولُوا قَوْلًا سَدِيدًا

Terjemahnya :

“ Dan hendaklah takut kepada Allah orang-orang yang seandainya meninggalkan di belakang mereka anak-anak yang lemah, yang mereka khawatir terhadap (kesejahteraan) mereka. Oleh sebab itu hendaklah mereka bertakwa kepada Allah dan hendaklah mereka mengucapkan perkataan yang benar”.

Dalam ayat tersebut menerangkan bahwa kelemahan ekonomi, kurang stabilnya kondisi kesehatan fisik dan kelemahan intelegensi anak akibat kekurangan gizi merupakan tanggung jawab kedua orang tua. Maka disinilah peranan KB sangat diperlukan untuk membantu mereka keluar dari masalah tersebut.

Ayat tersebut diatas memberi petunjuk supaya setiap keluarga (orang tua) memikirkan masa depan anak cucunya, jangan sampai menjadi generasi yang lemah fisik dan mentalnya. Lemah fisik, bisa karena kurang pangan (gizi) dan

karena perawatan kesehatan tidak sempurna. Lemah mental bisa karena kurang pendidikan agama. Jadi keperluan anak dalam bidang materiil dan spiritual harus seimbang, supaya masyarakat yang ditinggalkan oleh orang tua, adil dan makmur dan mendapat ridho Allah SWT.

Diantara ulama yang membolehkan adalah Imam al-Ghazali, Syaikh al-Hariri, Syaikh Syalthuth, ulama yang memperbolehkan ini berpendapat bahwa diperbolehkan mengikuti program KB dengan ketentuan antara lain, untuk menjaga kesehatan si ibu, menghindari kesulitan ibu, untuk menjarangkan anak. Mereka juga berpendapat bahwa perencanaan keluarga itu tidak sama dengan pembunuhan itu berlaku ketika janin mencapai tahap ketujuh dari penciptaan. Mereka mendasarkan pendapatnya pada surat al-Mu'minun ayat 12-14 :

وَلَقَدْ خَلَقْنَا الْإِنْسَانَ مِنْ سُلَالَةٍ مِّن طِينٍ ﴿١٢﴾ ثُمَّ جَعَلْنَاهُ نُطْفَةً فِي قَرَارٍ مَّكِينٍ ﴿١٣﴾
ثُمَّ خَلَقْنَا النَّطْفَةَ عَلَقَةً فَخَلَقْنَا الْعَلَقَةَ مُضْغَةً فَخَلَقْنَا الْمُضْغَةَ عِظْمًا فَكَسَوْنَا
الْعِظْمَ لَحْمًا ثُمَّ أَنْشَأْنَاهُ خَلْقًا آخَرَ فَتَبَارَكَ اللَّهُ أَحْسَنُ الْخَالِقِينَ ﴿١٤﴾

Terjemahnya :

Dan sesungguhnya Kami telah menciptakan manusia dari suatu sari pati (berasal) dari tanah. Kemudian kami jadikan sari pati itu air mani (yang disimpan) dalam tempat yang kukuh (Rahim). Kemudian air mani itu kami jadikan segumpal darah, lalu segumpal darah itu kami jadikan segumpal daging, dan segumpal daging itu kami jadikan tulang belulang, lalu tulang belulang itu kami bungkus dengan daging. Kemudian kami jadikan dia makhluk yang (berbentuk) lain. Maka Maha Sucilah Allah, pencipta yang paling baik ” (Kementrian Agama RI, 2017 : 342).

Selain ulama yang memperbolehkan ada para ulama yang melarang diantaranya ialah Prof. Dr. M.S. Madkour, Abu A'la al-Maududi. Mereka

melarang mengikuti KB karena perbuatan itu termasuk membunuh keturunan seperti firman Allah dalam QS. Al-An'am (6) : 151:

﴿ قُلْ تَعَالَوْا أَتْلُ مَا حَرَّمَ رَبُّكُمْ عَلَيْكُمْ ۖ أَلَّا تُشْرِكُوا بِهِ شَيْئًا ۖ وَبِالْوَالِدَيْنِ إِحْسَانًا ۖ وَلَا تَقْتُلُوا أَوْلَادَكُمْ ۖ مِنْ أَمَلِقٍ نَحْنُ نَرْزُقُكُمْ وَإِيَّاهُمْ ۖ وَلَا تَقْرَبُوا أَلْفَاحِشَ ۖ مَا ظَهَرَ مِنْهَا وَمَا بَطَّنَ ۖ وَلَا تَقْتُلُوا النَّفْسَ الَّتِي حَرَّمَ اللَّهُ إِلَّا بِالْحَقِّ ۗ ذَٰلِكُمْ وَصَّاكُم بِهِ لَعَلَّكُمْ تَعْقِلُونَ ﴿١٥١﴾

Terjemahannya :

"Katakanlah: "Marilah kubacakan apa yang diharamkan atas kamu oleh Tuhanmu yaitu: janganlah kamu mempersekutukan sesuatu dengan Dia, berbuat baiklah terhadap kedua orang ibu bapa, dan janganlah kamu membunuh anak-anak kamu karena takut kemiskinan, Kami akan memberi rezeki kepadamu dan kepada mereka, dan janganlah kamu mendekati perbuatan-perbuatan yang keji, baik yang nampak di antaranya maupun yang tersembunyi, dan janganlah kamu membunuh jiwa yang diharamkan Allah (membunuhnya) melainkan dengan sesuatu (sebab) yang benar". Demikian itu yang diperintahkan kepadamu supaya kamu memahaminya".

Juga dalil berikut :

﴿ وَلَا تَقْتُلُوا أَوْلَادَكُمْ ۖ خَشْيَةَ إِمْلَاقٍ ۖ نَحْنُ نَرْزُقُهُمْ وَإِيَّاكُمْ ۖ إِنَّ قَتْلَهُمْ كَانَ خِطْئًا كَبِيرًا ۖ ﴾

Terjemahannya :

“Dan janganlah kamu membunuh anak-anakmu karena takut kemiskinan. Kamilah yang akan memberi rezeki kepada mereka dan juga kepadamu. Sesungguhnya membunuh mereka adalah suatu dosa yang besar”. (QS. Al-Isra' (17) : 31)

Berikut pendapat ulama yang melarang KB :

- a. Prof. Dr. M.S. Madkour, Guru besar Hukum Islam pada Fakultas Hukum, dalam tulisannya :“ Islam and Family Planning” dikemukakan antara lain : “Bahwa beliau tidak menyetujui KB jika tidak ada alasan yang

membenarkan perbuatan itu. Beliau berpegang kepada prinsip : “hal-hal yang mendesak membenarkan perbuatan terlarang”.

b. Abu A’la al-Maududi (pakistan)

Al-Maududi adalah seorang ulama yang menentang pendapat orang yang membolehkan pembatasan kelahiran. Menurut beliau Islam satu agama yang berjalan sesuai dengan fitrah manusia. Dikatakannya : “Barang siapa yang mengubah perbuatan Tuhan dan menyalahi undang-undang fitrah, adalah memenuhi perintah setan”.

Menurut mayoritas ulama yang membolehkan KB, metode kontrasepsi atau alat KB yang dibolehkan adalah yang cara kerjanya mencegah kehamilan yang bersifat sementara bukan permanen. Selain itu bahan pembuatan yang digunakan harus berasal dari bahan halal serta tidak menimbulkan implikasi yang membahayakan bagi kesehatan.

BAB III
STUDI KASUS
MANAJEMEN ASUHAN KEBIDANAN KELUARGA BERENCANA
PADA NY “R” AKSEPTOR BARU IMPLAN
DI PKM BONTOMARANNU GOWA
19 DES-02 JAN TANGGAL 2020

No. Register : 092XXX
Tanggal masuk : 19 Desember 2019, Pukul 10.15 wita
Tanggal pengkajian : 19 Desember 2019, Pukul 10.15 wita
Nama pengkaji : Ira Safitri

Langkah 1. Identifikasi Data Dasar

A. Identitas orang tua

Nama : Ny “R” / Tn “ T”
Umur : 24 thn / 27 thn
Nikah : 1x / ±1 thn
Suku : Makassar / Gowa
Agama : Islam / Islam
Pendidikan : SMA / SMP
Pekerjaan : IRT / Buruh harian
Alamat : Jn. P

B. Data biologis/psikologis

Keluhan utama: Ibu datang ke puskesmas bontomarannu pada tanggal 19 desember 2019 ingin menggunakan KB implant untuk pertama kalinya

Riwayat keluhan utama: ibu ingin menggunakan KB jangka panjang dan KB yang tidak mengganggu produksi ASInya karena ibu ingin memberikan ASI eksklusif pada bayinya.

C. Riwayat Menstruasi

Haid pertama ibu saat usia ± 12 tahun, siklus haid biasanya 28-30 hari, haid biasanya dialami 5-7 hari dan tidak pernah mengalami *dismenorrhea* pada saat haid.

D. Riwayat Obstetrik

Ibu mempunyai 1 orang anak berumur ± 1 bulan dan tidak pernah keguguran

E. Riwayat Kehamilan, Persalinan dan Nifas Yang Lalu

Ibu melahirkan anak pertamanya pada tahun 2019 dengan kehamilan aterm, persalinan normal di puskesmas dan ditolong oleh bidan dengan jenis kelamin perempuan, berat badan 3200 gram.

F. Riwayat Keluarga Berencana

Ibu tidak pernah menjadi akseptor KB jenis apapun

G. Riwayat Kesehatan yang Lalu

1. Tidak ada riwayat perdarahan pervaginam yang belum jelas penyebabnya

2. Tidak ada riwayat kanker
3. Tidak ada riwayat mioma uterus
4. Tidak ada riwayat penyakit jantung, hipertensi, diabetes militus, penyakit *tromboemboli*, gangguan toleransi glukosa
5. Tidak ada riwayat penyakit menular dan turunan
6. Tidak ada riwayat ketergantungan obat-obat terlarang, alkohol ataupun rokok

H. Riwayat Sosial Budaya

Ini merupakan pernikahan pertama, keluarga sangat mendukung ibu dalam penggunaan alat kontrasepsi jenis impant, terutama suami.

I. Riwayat Pemenuhan Kebutuhan Dasar

1. Kebutuhan Nutrisi
 - a. Menu makanan sehari-hari nasi dan lauk pauk
 - b. Frekuensi 2-3x sehari
 - c. Nafsu makan baik
 - d. Kebutuhan minum 6-7 gelas/hari
2. Kebutuhan Eliminasi
 - a. Buang Air Kecil (BAK)
 - 1) Warna kuning jernih
 - 2) Bau amoniak
 - b. Buang Air Besar (BAB)
 - 1) Frekuensi 1x sehari
 - 2) Konsistensi padat

3. *Personal Hygiene*

- a. Mandi 2x sehari dengan menggunakan sabun mandi
- b. Sikat gigi 2x sehari
- c. Keramas 3x seminggu
- d. Menganti pakaian tiap habis mandi dan tiap kali basah atau lembap

J. Pemeriksaan Fisik

1. Keadaan umum ibu baik
2. Kesadaran komposmentis
3. Tanda-tanda vital (TTV)
 - Tekanan darah : 100/80 mmHg
 - Nadi : 80x/menit
 - Suhu : 36.2°C
 - Pernapasan : 18x/menit
4. Tinggi badan (TB): 151 cm
5. Berat badan (BB) : 55 kg

K. Pemeriksaan Fisik *Head To Toe*

- a. Wajah : Simetris kiri dan kanan, ekspresi ibu tampak cemas, tidak pucat, tidak ada *clasma*, tidak ada edema dan nyeri tekan
- b. Mata : Simetris kiri dan kanan, konjungtiva merah muda
- c. Mulut : Bibir merah muda, tidak ada sariawan, tidak ada *caries* pada gigi
- d. Leher : Tidak ada pembesaran kelenjar limfe, tidak ada pembesaran kelenjar tiroid dan vena jugularis

- e. Payudara : Simetris kiri dan kanan, puting susu menonjol, tidak ada benjolan dan nyeri tekan, tampak pengeuaran ASI pada saat ditekan.
- f. Abdomen : Tidak ada luka bekas operasi, tidak ada pembesaran perut dan tidak ada nyeri pada saat ditekan serta abdomen sudah kembali normal seperti sebelum terjadinya kehamilan.
- g. Genetalia : tidak ada kelainan, tidak ada pembengkakan dan nyeri tekan
- h. Anus : tidak ada hemoroid pada anus
- i. Ekstremitas : simetris kiri dan kanan, tidak ada varices, tidak ada edema, refleks patella kiri (+) kanan (+)

L. Pemeriksaan Penunjang

Pemeriksaan tes kehamilan plano test (Negatif)

Langkah II: Identifikasi Diagnosa/Masalah Aktual

Diagnosa: Akseptor baru KB implant

1. Data Subjektif

Ibu mengatakan ingin menjadi akseptor KB yang tidak mengganggu produksi ASI nya dan digunakan dalam jangka panjang serta ibu mengatakan tidak pernah menjadi akseptor KB jenis apapun.

2. Data Objektif

Ibu tidak memiliki kartu akseptor KB, pada pemeriksaan Plano test didapatkan hasil tes negatif (-) dan tidak ditemukan tanda-tanda kehamilan pada saat pemeriksaan

Analisa dan Interpretasi Data

Akseptor atau peserta KB baru, yaitu Pasangan Usia Subur yang pertama kali menggunakan kontrasepsi setelah mengalami kehamilan yang berakhir dengan keguguran atau persalinan. Akseptor atau peserta KB lama, yaitu peserta yang masih menggunakan kontrasepsi tanpa diselingi kehamilan serta akseptor atau peserta KB ganti cara, yaitu peserta KB yang ganti pemakaian dari suatu metode kontrasepsi ke metode kontrasepsi lainnya (Rifat, 2018: 27).

Salah satu kontrasepsi jangka panjang (MKJP) adalah imlant. Implant adalah salah satu jenis kontrasepsi yang berupa susuk yang terbuat dari sejenis karet silastis yang berisi hormone, dipasang pada lengan atas. Imlant dapat digunakan untuk jangka panjang 5 tahun yang bersifat seversible (Rahayu, 2017: 83).

Langkah III: Merumuskan Diagnosa/Masalah Potensial

Potensial terjadi

Pendarahan yang berupa tetesan/bercak (*Spotting*)

1. Data Subjektif

Ibu mengatakan ingin menggunakan alat kontrasepsi jangka panjang yaitu implant karena ingin menjarangkan kehamilannya dan tidak mengganggu produksi ASInya, umur anak ibu saat ini adalah ± 1 bulan

2. Data Subjektif

Ibu tidak memiliki kartu KB dan tanda-tanda vital dalam batas normal yaitu tekanan darah 100/80 mmHg, nadi 80x/menit, suhu 36.2°C,

pernapasan 18x/menit dan berat badan 55 kg serta pada pemeriksaan fisik tidak ditemukan tanda-tanda terjadinya kehamilan terutama pada pemeriksaan abdomen.

Analisa dan Interpretasi Data

Spotting adalah bercak-bercak perdarahan di luar haid yang terjadi selama menjadi akseptor KB implant. Gangguan pola haid/spotting disebabkan karena menurunnya hormon estrogen dan kelainan atau terjadinya gangguan hormon (Budi, 2017: 35).

Faktor penyebab dari timbulnya beberapa keluhan dalam penggunaan alat kontrasepsi adalah lama pemakaian KB, jenis kontrasepsi, ketidakseimbangan hormonal dalam tubuh, peningkatan kadar lemak dalam tubuh. Dampak yang mungkin timbul dari keluhan tersebut adalah adanya gangguan hormonal, gangguan pada tingkat kesuburannya, penumpukan kolesterol akibat timbunan lemak (Rakhmawati, 2018: 9).

Langkah IV: Perlunya Tindakan Segera atau Kolaborasi

Antisipasi terjadinya perubahan pola haid dan kenaikan berat badan secara berlebih yaitu dengan mengatur pola makan dan mengonsumsi makanan yang bergizi seimbang. Hal lain yang harus segera ditangani masalah sosial dalam keluarga ibu berupa gangguan keharmonisan hubungan suami–istri.

Langkah V: Rencana Tindakan

Diagnosa : Akseptor baru KB implant

Masalah Aktual : *spotting/pendarahan bercak*

Masalah Potensial : Kenaikan berat badan

1. Tujuan

- a. Ibu dapat beradaptasi dengan KB imlant
- b. Dapat mengurangi efek samping dari KB implant

2. Kriteria

- a. Keadaan umum ibu baik
- b. Tanda–tanda vital

TD : 110/70-130/90 mmHg

N : 60-90 x/menit

P : 16-24 x/menit

S : 36.5°C-37°C

- c. Ibu datang pada kunjungan berikutnya sesuai dengan jadwal yang telah ditentukan untuk melakukan *follow up* pada tanggal 22 desember 2019

Tanggal 19 Desember 2019 pukul 10.30 wita

1. Sambut ibu dengan senyum, salam, sapa, sopan dan santun (5S).

Rasional : Dengan 5S, akan terjalin hubungan baik antara klien dan petugas kesehatan selain itu ibu akan merasa nyaman.

2. Menyampaikan hasil pemeriksaan kepada ibu dan menjelaskan hal-hal yang dianggap penting.

Rasional : Penyampaian dan penjelasan tentang hasil pemeriksaan kepada ibu sangat penting agar ibu dapat mengetahui keadaanya serta ini merupakan tujuan utama asuhan keluarga berencana yang berkualitas.

3. Berikan kesempatan pada klien untuk mengemukakan masalahnya.

Rasional : Informasi yang didapatkan dari masalah yang dialami ibu dapat membantu dalam memilih cara atau alat KB yang cocok dengan keadaan dan kebutuhannya.

4. Lakukan informed consent sebagai bukti bahwa ibu setuju dengan tindakan yang akan dilakukan

Rasional : Setiap tindakan medis yang mengandung resiko harus dengan persetujuan tertulis yang ditanda tangani oleh yang berhak memberikan persetujuan, yaitu klien yang bersangkutan dalam keadaan sadar dan sehat mental.

5. Berikan dukungan psikologis dan spiritual pada ibu dengan melibatkan suami dan keluarga.

Rasional : Dukungan psikologis dan keterlibatan suami atau keluarga merupakan salah metode dalam asuhan keluarga berencana.

6. Beritahu ibu tentang tindakan yang akan dilakukan

Rasional : Pasien dapat mengerti tentang semua yang akan dilakukan

7. Jelaskan pada ibu tentang keuntungan dan keterbatasan KB implant

Rasional : Untuk mencegah kekhawatiran pada ibu bila terjadi efek samping dari penggunaan KB implant

8. Memberikan konseling pada ibu tentang penyebab terjadinya *spotting*

Rasional : Agar ibu tidak merasa khawatir dan cemas jika mengalami efek samping dari penggunaan KB implant

9. Menjelaskan pada ibu tentang proses tindakan yang akan dilakukan

Rasional : Pasien dapat mengerti mengenai prosedur tindakan yang akan dilakukan.

10. Meminta persetujuan pada ibu sebelum melakukan tindakan

Rasional : Agar ibu merasa nyaman

11. Memberikan *health education* pada ibu tentang:

a. Istirahat yang cukup

Rasional : Adanya peningkatan fungsi-fungsi fisiologis tubuh diperlukan istirahat yang cukup untuk memberikan relaksasi yang cukup pada otot serta mengurangi beban kerja jantung.

b. Mengonsumsi makanan yang bergizi seimbang

Rasional : Ibu menyusui serta akseptor KB tetap membutuhkan makanan bergizi agar produksi ASInya tetap dapat memenuhi kebutuhan bayinya serta berat badan tetap terjaga dengan mengonsumsi makanan yang tinggi protein dan rendah lemak

c. Menjaga *personal hygiene*

Rasional : Menjaga *personal hygiene* sangat penting untuk mencegah terjadinya infeksi pada klien dan dapat memberikan rasa nyaman pada ibu.

12. Memasang KB implant pada lengan atas ibu sesuai dengan standar asuhan kebidanan.

Rasional : Agar kebutuhan klien dapat terpenuhi dalam kesinambungan pelayanan

13. Anjurkan kepada ibu agar datang kapan saja apabila ada masalah atau gangguan kesehatan sehubungan dengan alat kontrasepsi yang digunakan.

Rasional : Agar ibu mendapatkan penanganan segera jika ada masalah yang dihadapi ibu selama menggunakan KB implant

14. Mengajarkan ibu untuk datang kembali sesuai dengan jadwal yang telah ditentukan yaitu pada tanggal 22 desember 2019

Rasional : Melakukan pemeriksaan kembali 3 hari setelah pemasangan

15. Mengajarkan ibu untuk selalu berdoa dan berdzikir kepada Allah Swt untuk meminta perlindungan kepadanya.

Rasional : ibu dianjurkan berdoa dan berdzikir untuk meminta perlindungan kepada Allah Swt.

Langkah VI: Implementasi Asuhan Kebidanan

Tanggal 19 september 2019 pukul 10.30 wita

1. Menyambut ibu dengan senyum, salam, sapa, sopan dan santun (5S).
2. Menyampaikan hasil pemeriksaan kepada ibu bahwa keadaan ibu normal dan menjelaskan hal-hal yang dianggap penting salah satunya yaitu efek samping dari penggunaan KB implant yaitu pada kebanyakan klien dapat menyebabkan terjadinya perubahan pola haid. Keluhan-keluhan yang mungkin berhubungan dengan pemakaian implant seperti peningkatan/penurunan berat badan, dermatitis.
3. Berikan kesempatan pada klien untuk mengemukakan masalahnya.

4. Memberikan informed consent sebagai bukti bahwa ibu setuju dengan tindakan yang akan dilakukan
5. Memberikan dukungan psikologis dan spiritual pada ibu dengan melibatkan suami dan keluarga.
6. Memberitahu ibu tentang tindakan yang akan dilakukan yaitu cara penyuntikan
7. Menjelaskan pada ibu tentang keuntungan dan keterbatasan KB implant
 - a. Keuntungan

Adapun keuntungan implan sebagai kontrasepsi yaitu daya guna tinggi, perlindungan jangka panjang (sampai 5 tahun), pengembalian tingkat kesuburan yang cepat setelah pencabutan, tidak memerlukan pemeriksaan dalam, bebas dari pengaruh estrogen, tidak mengganggu kegiatan senggama, tidak mengganggu ASI, klien hanya perlu kembali ke klinik bila ada keluhan, dapat dicabut setiap saat sesuai dengan kebutuhan. Keuntungan Non kontrasepsi yaitu mengurangi nyeri haid, mengurangi jumlah darah haid, mengurangi/memperbaiki anemia, melindungi terjadinya kanker endometrium, menurunkan angka kejadian tumor jinak payudara, melindungi diri dari beberapa penyebab penyakit radang panggul, menurunkan angka kejadian endometriosis (Kemenkes RI, 2014 :25).

- b. Keterbatasan

Kerugian implan yaitu tidak memberikan efek protektif terhadap penyakit menular seksual, termasuk AIDS, membutuhkan

tindak pembedahan minor untuk insersi dan pencabutan, akseptor tidak dapat menghentikan sendiri pemakaian kontrasepsi ini sesuai keinginan akan tetapi harus pergi ke klinik untuk pencabutan, memiliki semua resiko sebagai layaknya setiap tindak bedah minor (infeksi, hematoma dan perdarahan), pada kebanyakan klien dapat menyebabkan terjadinya perubahan pola haid (Magas, Dkk, 2010). Keluhan-keluhan yang mungkin berhubungan dengan pemakaian susuk norplan seperti peningkatan/penurunan berat badan, dermatitis atau jerawat (Tresnawati, 2013: 124).

8. Menjelaskan pada ibu tentang penyebab terjadinya *spotting* yaitu gangguan menstruasi berupa pendarahan bercak yang disebabkan karena penggunaan KB implant yang mempengaruhi hormon yang ada di dalam tubuh. Perubahan hormon dalam tubuh ini bisa menyebabkan wanita mengalami pendarahan meski tidak terlalu banyak.
9. Menjelaskan pada ibu tentang proses tindakan yang akan dilakukan yaitu mulai dari persiapan alat hingga pemberian KB implant
10. Meminta persetujuan pada ibu sebelum melakukan tindakan
11. Memasang KB implant pada lengan atas pasien sesuai dengan standar asuhan kebidanan
12. Memberikan *health education* pada ibu tentang:
 - a. Menganjurkan ibu untuk istirahat yang cukup pada siang hari minimal 1 jam dan pada malam hari minimal 6 jam

- b. Mengajarkan kepada ibu tentang diet seimbang dengan makanan makanan bergizi dan mengkonsumsi makanan yang tinggi protein dan rendah lemak serta memperbanyak makan sayur-sayuran, buah-buahan dan banyak minum air putih.
 - c. *Hygiene* seperti mengganti pakaian dalam tiap kali lembab.
13. Mengajarkan kepada ibu agar datang kapan saja apabila ada masalah atau gangguan kesehatan sehubungan dengan alat kontrasepsinya.
 14. Mengajarkan ibu untuk datang kembali sesuai dengan jadwal yang telah ditentukan yaitu pada tanggal 22 desember 2019
 15. Mengajarkan ibu untuk selalu berdoa dan berdzikir kepada Allah Swt untuk meminta perlindungan kepadanya.

Langkah VII: Evaluasi Asuhan Kebidanan

Tanggal 19 desember 2019 pukul 10.35 wita

1. Keadaan ibu dalam keadaan normal dan tidak ada kelainan ditemukan
 - Tekanan darah : 100/80 mmHg
 - Nadi : 80x/menit
 - Suhu : 36.2°C
 - Pernapasan : 18x/menit
 - Berat badan (BB) : 55 kg
 - Plano test negatif (-)
2. Ibu merasa tenang dan bahagia mendengarkan hasil pemeriksaanya
3. Ibu mengatakan ingin menggunakan KB yang menjarangkan kehamilan dan tidak mengganggu ASInya

4. Ibu telah mengerti dengan apa yang telah disampaikan
5. Ibu telah mengerti dengan apa yang telah dialami ibu
6. Ibu mengerti dengan tindakan yang akan dilakukan
7. Ibu telah mengetahui keuntungan dan keterbatasan dari KB implant
8. Ibu telah mengerti penyebab terjadinya *spotting*
9. Ibu telah mengetahui proses yang akan dilakukan
10. Ibu setuju dengan tindakan yang akan dilakukan
11. Ibu telah diberikan KB implant
12. Ibu bersedia melakukan apa yang telah dianjurkan oleh bidan
13. Ibu bersedia kembali ketempat pelayanan kesehatan terdekat jika mengalami masalah selama penggunaan KB implant
14. Ibu bersedia kembali sesuai dengan tanggal kunjungan yang telah disampaikan
15. Ibu bersedia untuk senantiasa berdoa dan berdzikir kepada Allah Swt.

**PENDOKUMENTASIAN ASUHAN KEBIDANAN KELUARGA BERENCANA
PADA NY “R” DENGAN AKSEPTOR BARU KB IMPLANT
DI PUSKESMAS BONTOMARANNU GOWA
TANGGAL 19 DESEMBER TAHUN 2019**

No. Register : 092XXX
Tanggal masuk : 19 Desember 2019, Pukul 10.15 wita
Tanggal pengkajian : 19 Desember 2019, Pukul 10.15 wita
Nama pengkaji : Ira Safitri

Identitas Orang Tua

Nama : Ny “R” / Tn “ T”
Umur : 24 thn / 27 thn
Nikah : 1x / ±1 thn
Suku : Makassar / Gowa
Agama : Islam / Islam
Pendidikan : SMA / SMP
Pekerjaan : IRT / Buruh harian
Alamat : Jn. P

Data Subjektif (S)

1. Ibu datang di puskesmas bontomarannu untuk berKB
2. Ibu mengatakan ingin menggunakan KB implant untuk menjarangkan kehamilannya

3. Ibu mengatakan ingin menggunakan KB yang tidak mengganggu produksi ASInya
4. Ibu memiliki 1 anak berumur ± 1 bulan dan tidak pernah mengalami keguguran sebelumnya
5. Ibu tidak pernah menjadi akseptor KB jenis apapun
6. Ibu tidak ada riwayat kanker mammae, tidak ada riwayat pendarahan pervaginam yang belum diketahui penyebabnya dan tidak ada riwayat penyakit menular dan turunan serta tidak ada riwayat penyakit jantung, DM, dan hipertensi
7. Ibu telah membicarakan kepada suami dan keluarga untuk keinginannya berKB implan.
8. Suami setuju apabila istrinya menggunakan KB implan untuk menjarangkan kehamilannya.

Data Objektif

1. Keadaan umum ibu baik
2. Kesadaran komposmentis
3. Pemeriksaan TTV
Tekanan darah: 100/80 mmHg
Nadi : 80x/menit
Suhu : 36.2°C
Pernapasan : 18x/menit
4. Tinggi badan (TB) : 151 cm
5. Berat badan (BB) : 55 kg

6. Pemeriksaan Fisik *Head To Toe*

- a. Wajah : Simetris kiri dan kanan, ekspresi ibu tampak cemas, tidak pucat, tidak ada *cluasma*, tidak ada edema dan nyeri tekan
- b. Mata : Simetris kiri dan kanan, konjungtiva merah muda
- c. Mulut : Bibir merah muda, tidak ada sariawan, tidak ada *caries* pada gigi
- d. Leher : Tidak ada pembesaran kelenjar limfe, tidak ada pembesaran kelenjar tiroid dan vena jugularis
- e. Payudara : Simetris kiri dan kanan, puting susu menonjol, tidak ada benjolan dan nyeri tekan, tampak pengeuaran ASI pada saat ditekan.
- f. Abdomen : Tidak ada luka bekas operasi, tidak ada pembesaran perut dan tidak ada nyeri pada saat ditekan serta abdomen sudah kembali normal seperti sebelum terjadinya kehamilan.
- g. Genetalia : tidak ada kelainan, tidak ada pembengkakan dan nyeri tekan
- h. Anus : tidak ada hemoroid pada anus
- i. Ekstremitas : simetris kiri dan kanan, tidak ada varices, tidak ada edema, refleks patella kiri (+) kanan (+)

7. Pemeriksaan Penunjang

Pemeriksaan tes kehamilan plano test (Negatif)

Assesment (A)

Ny "R" dengan akseptor baru KB implant

Planning (P)

1. Menyambut ibu dengan senyum, salam, sapa, sopan dan santun (5S).

Hasil : ibu merasa senang

2. Menyampaikan hasil pemeriksaan kepada ibu bahwa keadaan ibu normal dan menjelaskan hal-hal yang dianggap penting salah satunya yaitu efek samping dari penggunaan KB implant yaitu siklus haid memanjang atau memendek, perdarahan yang banyak ataupun sedikit, perdarahan yang tidak teratur ataupun perdarahan bercak bahkan tidak haid sama sekali.

Hasil :ibu merasa senang dan telah mengetahui efek samping dari penggunaan KB implant

3. Memberikan kesempatan pada klien untuk mengemukakan masalahnya

Hasil : telah dilakukan

4. Memberikan informed consent sebagai bukti bahwa ibu setuju dengan tindakan yang akan dilakukan

Hasil : telah dilakukan, ibu dan suami telah setuju dengan tindakan yang akan dilakukan.

5. Memberikan dukungan psikologis dan spiritual pada ibu dengan melibatkan suami dan keluarga.

Hasil : ibu merasa tenang

6. Memberitahu ibu tentang tindakan yang akan dilakukan sesuai dengan standar asuhan kebidanan.

Hasil : ibu telah mengetahui mengenai tindakan yang akan dilakukan

7. Menjelaskan pada ibu tentang keuntungan dan keterbatasan KB suntik

a. Keuntungan

Adapun keuntungan implan sebagai kontrasepsi yaitu daya guna tinggi, perlindungan jangka panjang (sampai 5 tahun), pengembalian tingkat kesuburan yang cepat setelah pencabutan, tidak memerlukan pemeriksaan dalam, bebas dari pengaruh estrogen, tidak mengganggu kegiatan senggama, tidak mengganggu ASI, klien hanya perlu kembali ke klinik bila ada keluhan, dapat dicabut setiap saat sesuai dengan kebutuhan. Keuntungan Non kontrasepsi yaitu mengurangi nyeri haid, mengurangi jumlah darah haid, mengurangi/ memperbaiki anemia, melindungi terjadinya kanker endometrium, menurunkan angka kejadian tumor jinak payudara, melindungi diri dari beberapa penyebab penyakit radang panggul, menurunkan angka kejadian endometriosis

b. Keterbatasan

Kerugian implan yaitu tidak memberikan efek protektif terhadap penyakit menular seksual, termasuk AIDS, membutuhkan tindak pembedahan minor untuk insersi dan pencabutan, akseptor tidak dapat menghentikan sendiri pemakaian kontrasepsi ini sesuai keinginan akan tetapi harus pergi ke klinik untuk pencabutan, memiliki semua resiko sebagai layaknya setiap tindak bedah minor (infeksi, hematoma dan perdarahan), pada kebanyakan klien dapat menyebabkan terjadinya perubahan pola haid. Keluhan-keluhan yang mungkin berhubungan

dengan pemakaian susuk norplan seperti peningkatan/penurunan berat badan, dermatitis atau jerawat

Hasil : ibu mengetahui apa yang telah dijelaskan oleh bidan

8. Menjelaskan pada ibu tentang penyebab terjadinya *spotting* yaitu gangguan menstruasi berupa pendarahan bercak yang disebabkan karena penggunaan KB implant yang mempengaruhi hormon yang ada di dalam tubuh. Perubahan hormon dalam tubuh ini bisa menyebabkan wanita mengalami pendarahan meski tidak terlalu banyak.

Hasil : ibu telah mengetahui penyebab terjadinya *spotting*

9. Menjelaskan pada ibu tentang proses tindakan yang akan dilakukan yaitu mulai dari persiapan alat hingga pemberian KB depo progestin

Hasil : ibu telah mengetahui tentang tindakan yang akan dilakukan

10. Meminta persetujuan pada ibu sebelum melakukan tindakan

Hasil : ibu telah setuju dengan tindakan yang akan dilakukan

11. Melakukan pemasangan KB implant sesuai dengan standar asuhan kebidanan

Hasil : ibu telah dipasangkan KB implant

12. Memberikan *health education* pada ibu tentang:

- a. Menganjurkan ibu untuk istirahat yang cukup pada siang hari minimal 1 jam dan pada malam hari minimal 6 jam
- b. Menganjurkan kepada ibu tentang diet seimbang dengan makanan makanan bergizi dan mengkonsumsi makanan yang tinggi protein dan

rendah lemak serta memperbanyak makan sayur-sayuran, buah-buahan dan banyak minum air putih.

- c. *Hygiene* seperti mengganti pakaian dalam tiap kali lembab.

Hasil : ibu bersedia melakukan apa yang telah dianjurkan oleh bidan

12. Menganjurkan kepada ibu agar datang kapan saja apabila ada masalah atau gangguan kesehatan sehubungan dengan alat kontrasepsinya.

Hasil : ibu bersedia melakukan kunjungan jika terjadi masalah selama menggunakan KB implant

13. Mengajarkan ibu untuk datang kembali sesuai dengan jadwal yang telah ditentukan yaitu pada tanggal 22 desember 2019

Hasil : ibu bersedia datang sesuai dengan jadwal kunjungan

14. Menganjurkan ibu untuk selalu berdoa dan berdzikir kepada Allah Swt untuk meminta perlindungan kepadanya.

Hasil : ibu bersedia melakukan apa yang telah dianjurkan oleh bidan

**PENDOKUMENTASIAN ASUHAN KEBIDANAN KELUARGA BERENCANA
PADA NY “R” DENGAN AKSEPTOR BARU KB IMPLANT
DI TEMPAT TINGGAL PASIEN
TANGGAL 22 DES TAHUN 2019**

No. Register : 092XXX
Tanggal masuk : 22 Desember 2019, Pukul 14.00 wita
Tanggal pengkajian : 22 Desember 2019, Pukul 14.00 wita
Nama pengkaji : Ira Safitri

Identitas Orang Tua

Nama : Ny R” / Tn “ T”
Umur : 24 thn / 27 thn
Nikah : 1x / ±1 thn
Suku : Makassar / Gowa
Agama : Islam / Islam
Pendidikan : SMA / SMP
Pekerjaan : IRT / Buruh harian
Alamat : Jl. P

Data Subjektif

1. Ibu tetap menggunakan KB implant
2. Ibu mengatakan tidak mengalami masalah selama penggunaan KB implant
3. Luka bekas tempat pemasangan impant ibu telah sembuh

4. Ibu mengataka tidak ada gangguan pada produksi ASInya selama menggunakan KB
5. Ibu merasa tenang dan bahagia selama menggunakan KB impant

Data Objektif

1. Keadaan umum ibu baik
2. Kesadaran komposmentis
3. Pemeriksaan TTV
 - Tekanan darah : 110/70 mmHg
 - Nadi : 82x/menit
 - Suhu : 36.0°C
 - Pernapasan : 22x/menit
4. Berat badan 55 gram
5. Pemeriksaan fisik
 - a. Wajah : Simetris kiri dan kanan, tidak pucat, tidak ada *cluasma*, tidak ada edema dan nyeri tekan
 - b. Mata : Simetris kiri dan kanan, konjungtiva merah muda
 - c. Leher : Tidak ada pembesaran kelenjar limfe, tidak ada pembesaran kelenjar tiroid dan vena jugularis
 - d. Payudara: Simetris kiri dan kanan, puting susu menonjol, tidak ada benjolan dan nyeri tekan.
 - e. Abdomen : Tidak ada kelainan
 - f. Ekstremitas : Simetris kiri dan kanan, tidak ada varices, tidak ada edema, refleks patella kiri (+) kanan (+)

Assesment (A)

Ny “R” akseptor baru KB implant

Planning (P)

Tanggal 22 desember 2019 pukul 14.10 wita

1. Menyambut ibu dengan senyum, salam, sapa, sopan dan santun (5S).
 Hasil : ibu merasa senang
2. Menjelaskan pada ibu cara perawatan luka bekas pemasangan KB implant
 Hasil : ibu mengerti dan bersedia melakukan anjuran bidan.
3. Menjelaskan pada ibu efek samping yang dapat timbul selain dari *spotting* selama pemakaian KB implant yaitu biasa terjadi kenaikan berat badan, *amenorea*, pusing, dan mual
 Hasil : ibu mengerti dengan penjelasan yang telah dijelaskan
4. Mengajarkan kepada ibu agar tidak melakukan aktivitas yang terlalu berat karena dapat menyebabkan ekspulsi pada alat kontrasepsi yang digunakan oleh ibu.
 Hasil : ibu bersedia melakukan apa yang telah dianjurkan oleh bidan.
5. Mengajarkan pada ibu untuk datang ke pelayanan kesehatan terdekat jika mengalami masalah kesehatan selama penggunaan KB implant
 Hasil : ibu bersedia melakukan apa yang telah dianjurkan oleh bidan
6. Mengajarkan ibu untuk tetap mengonsumsi makanan yang bergizi seimbang agar produksi ASI nya meningkat dan tetap menjaga berat badan ideal ibu
 Hasil : ibu bersedia melakukan apa yang telah dianjurkan

7. Mengajarkan ibu agar tetap rutin melakukan pemeriksaan di pusat pelayanan kesehatan terdekat

Hasil : ibu bersedia melakukan apa yang telah dianjurkan

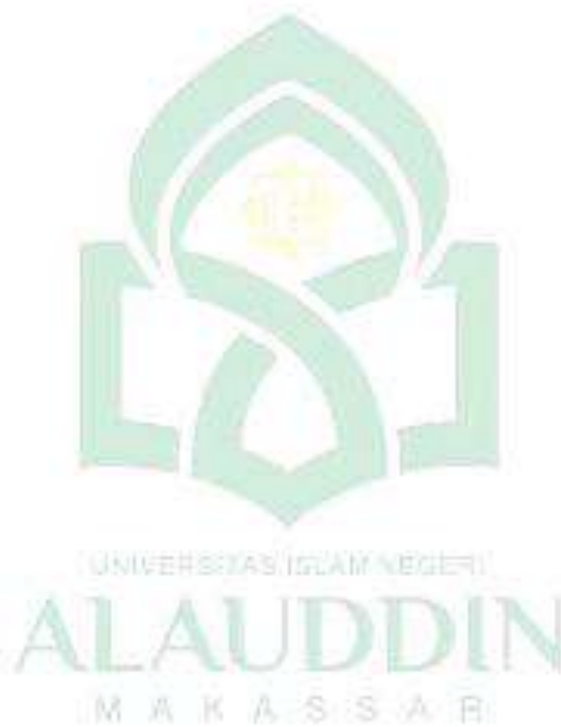

**PENDOKUMENTASIAN ASUHAN KEBIDANAN KELUARGA BERENCANA
PADA NY “R” DENGAN AKSEPTOR BARU KB IMPLANT
DI TEMPAT TINGGAL PASIEN TANGGAL 02 JAN
TAHUN 2020**

No. Register : 092XXX
Tanggal masuk : 02 Januari 2020, Pukul 13.00 wita
Tanggal pengkajian : 02 Januari 2020, Pukul 13.00 wita
Nama pengkaji : Ira Safitri

Identitas Orang Tua

Nama : Ny “R” / Tn “T”
Umur : 24 thn / 27 thn
Nikah : 1x / ±1 thn
Suku : Makassar / Gowa
Agama : Islam / Islam
Pendidikan : SMA / SMP
Pekerjaan : IRT / Buruh harian
Alamat : Jl.P

Data Subjektif

1. Ibu mengatakan selama ini tidak ada keluhan selama menjadi akseptor KB implant
2. Ibu menyusui anaknya dengan ASI eksklusif
3. Ibu mengatakan tidak ada masalah tentang berat badannya

4. Ibu mengatakan tidak ada gangguan pola haidnya
5. Suami ibu selalu memberikan dukungan kepada ibu selama itu bernilai positif

Data Objektif

1. Keadaan umum ibu baik
2. Kesadaran komposmentis
3. Pemeriksaan TTV
 - Tekanan darah : 100/70 mmHg
 - Nadi : 78x/menit
 - Suhu : 36.4°C
 - Pernapasan : 22x/menit
4. Berat badan 55.5 gram
5. Pemeriksaan fisik
 - a. Wajah : Simetris kiri dan kanan, tidak pucat, tidak ada *clasma*, tidak ada edema dan nyeri tekan
 - b. Mata : Simetris kiri dan kanan, konjungtiva merah muda
 - c. Leher : Tidak ada pembesaran kelenjar limfe, tidak ada pembesaran kelenjar tiroid dan vena jugularis
 - d. Payudara : Simetris kiri dan kanan, puting susu menonjol, tidak ada benjolan dan nyeri tekan.
 - e. Abdomen : Tidak ada kelainan
 - f. Ekstremitas : Simetris kiri dan kanan, tidak ada varices, tidak ada edema, refleks patella kiri (+) kanan (+)

Assesment (A)

Ny "R" akseptor baru KB implant

Planning (P)

Tanggal 02 Jaanuari 2020 pukul 13.00 wita

1. Menyambut ibu dengan senyum, salam, sapa, sopan dan santun (5S).
Hasil : ibu merasa senang
2. Menyampaikan hasil pemeriksaan kepada ibu bahwa keadaan ibu normal
Hasil : ibu merasa senang
3. Menjelaskan kembali pada ibu tentang keuntungan dan keterbatasan KB implant
Hasil : ibu mengerti dengan penjelasan yang telah diberikan
4. Menjelaskan kembali pada ibu bahwa efek samping dari KB implant, selain dari masalah gangguan pola haid dan spotting, kenaikan berat badan juga merupakan salah satu dari efek samping dari penggunaan KB implant
Hasil : ibu telah mengetahui efek samping dari penggunaan KB implant
5. Mengajarkan pada ibu untuk datang ke pelayanan kesehatan terdekat jika mangalami masalah kesehatan selama penggunaan KB implant
Hasil : ibu bersedia melakukan apa yang telah dianjurkan oleh bidan
6. Mengajarkan ibu untuk tetap mengkonsumsi makanan yang bergizi seimbang agar produksi ASInya meningkat dan tetap menjaga berat badan ideal ibu
Hasil : ibu bersedia melakukan apa yang telah dianjurkan

7. Mengajukan ibu agar tetap rutin melakukan pemeriksaan di pusat pelayanan kesehatan terdekat

Hasil : ibu bersedia melakukan pemeriksaan secara rutin di pusat pelayanan kesehatan terdekat

8. Mengajukan kepada ibu agar datang kapan saja apabila ada masalah atau gangguan kesehatan sehubungan dengan alat kontrasepsinya.

Hasil : ibu bersedia melakukan kunjungan jika terjadi masalah selama menggunakan KB implant

9. Mengingatkan kembali ibu untuk datang kembali sesuai dengan jadwal yang telah ditentukan yaitu pada tanggal 12 desember 2022

Hasil : ibu bersedia datang sesuai dengan jadwal kunjungan

10. Mengingatkan agar selalibu untuk selalu berdoa dan berdzikir kepada Allah Swt untuk meminta perlindungan kepadanya.

Hasil : ibu bersedia melakukan apa yang telah dianjurkan oleh bidan

Dari hasil pemeriksaan pada kasus Ny “R” dapat disimpulkan melalui tabel berikut

No	Tanggal kunjungan	Hasil pemeriksaan TTV	Keluhan	Tempat kunjungan	Intervensi
1.	Kunjungan I Tanggal 19 Desember 2019 pukul 10.15 wita	TD:100/80 mmHg N: 80x/menit S: 36.2°C P: 18x/menit BB: 55 kg TB: 151 cm	<ol style="list-style-type: none"> Ibu mengatakan ingin menggunakan KB implant untuk menjarangkan kehamilannya Ibu mengatakan ingin menggunakan KB yang tidak mengganggu produksi ASInya 	PKM Bontomarannu Gowa	<ol style="list-style-type: none"> Menjelaskan hal-hal yang dianggap penting salah satunya yaitu efek samping dari penggunaan KB impalant yaitu siklus haid memanjang atau memendek, perdarahan yang banyak ataupun sedikit, perdarahan yang tidak teratur ataupun perdarahan bercak bahkan tidak haid sama sekali. Memberitahu ibu tentang tindakan yang akan dilakukan sesuai dengan standar asuhan kebidanan Memberikan <i>health education</i> pada ibu Menganjurkan kepada ibu agar datang kapan saja apabila ada masalah atau gangguan kesehatan sehubungan dengan alat kontrasepsinya. Mengajukan ibu untuk datang kembali sesuai dengan jadwal yang telah ditentukan yaitu pada tanggal 22 desember 2019
2.	Kunjungan II Tanggal 22 Desember 2019 pukul 14.00 wita	TD: 110/70 mmHg N: 82x/menit S: 36.0°C P: 22x/menits	<ol style="list-style-type: none"> Ibu mengatakan tidak mengalami masalah selama penggunaan KB implant dan penggunaan KB implant tidak mengganggu produksi ASInya Luka bekas tempat pemasangan impant ibu telah sembuh 	Tempat tinggal pasien	<ol style="list-style-type: none"> Menjelaskan pada ibu cara perawatan luka bekas pemasangan KB implant Menjelaskan pada ibu efek samping yang dapat timbul selain dari <i>spotting</i> selama pemakaian KB implant yaitu biasa terjadi kenaikan berat badan, <i>amenorea</i>, pusing, dan mual Mengajukan kepada ibu agar tidak melalukan aktivitas yang terlalu berat karena dapat menyebabkan ekspulsi pada alat kontrasepsi yang digunakan oleh ibu.
3.	Kunjungan III Tanggal 02 Januari 2020 pukul 13.00 wita	TD: 100/70 mmHg N: 78x/menit S: 36.4°C P: 22x/menit BB: 55.5 kg	<ol style="list-style-type: none"> Ibu mengatakan selama ini tidak ada keluhan selama menjadi akseptor KB implant Ibu mengatakan tidak ada masalah tentang berat badannya 	tempat tinggal pasien	<ol style="list-style-type: none"> Menyampaikan hasil pemeriksaan kepada ibu bahwa keadaan ibu normal Menjelaskan kembali pada ibu bahwa efek samping dari KB implant, selain dari masalah gangguan pola haid dan spotting, kenaikan berat badan juga merupakan salah satu dari efek samping dari penggunaan KB implant Mengajukan pada ibu untuk datang ke pelayanan kesehatan terdekat jika mengalami masalah kesehatan selama penggunaan KB implant

BAB IV

PEMBAHASAN

Pada bab ini akan menguraikan pembahasan tentang asuhan kebidanan berkelanjutan pada Ny “R” dengan akseptor baru KB implant di puskesmas bontomarannu Gowa. Asuhan ini dilakukan selama ± 2 minggu yang dimulai saat pasien datang de puskesmas bontomarannu Gowa sampai kunjungan rumah pasien.

Dalam hal ini pembahasan akan diuraikan secara narasi berdasarkan pendekatan asuhan kebidanan dengan 7 langkah varney yaitu: pengumpulan data dasar, merumuskan diagnosis atau masalah aktual, merumuskan diagnosis atau masalah potesial, melaksanakan tindakan segera atau kolaborasi, perencanaan tindakan asuhan kebidanan, melakukan tindakan asuhan kebidanan dan mengevaluasi asuhan kebidanan.

A. Langkah I : Identifikasi Data Dasar

Pada langkah ini, kegiatan yang dilakukan adalah pengkajian dengan mengumpulkan semua data yang diperlukan untuk mengevaluasi klien, riwayat kesehatan klien, pemeriksaan fisik secara lengkap sesuai dengan kebutuhan, meninjau catatan terbaru atau catatan sebelumnya, meninjau data laboratorium. Pada langkah ini dikumpulkan semua informasi yang akurat dari semua sumber yang berkaitan dengan kondisi klien. Pada langkah ini, bidan mengumpulkan data dasar awal secara lengkap (Manguji, 2012: 5).

Kegiatan pengumpulan data dimulai saat klien masuk dan dilanjutkan secara terus menerus selama proses asuhan berlangsung. Data dapat dikumpulkan

dari berbagai sumber yang dapat memberikan informasi paling akurat yang dapat diperoleh secepat mungkin dan upaya sekecil mungkin. Pasien adalah sumber informasi yang paling akurat dan ekonomis yang disebut dengan sumber data primer. Sumber data alternatif atau sumber data sekunder adalah data yang sudah ada, praktikan kesehatan lain dan anggota keluarga (Asri, 2010: 27-28).

Ny "R" usia 24 tahun PIA0, datang ke puskesmas bontomarannu Gowa, pada tanggal 19 desember 2019 pukul 10.015 wita, ingin menggunakan KB implant dengan tujuan untuk menjarangkan kehamilannya serta KB implant tidak mengganggu produksi ASInya karena ibu ingin memberikan ASI eksklusif kepada bayinya.

Ibu mengatakan selama ini tidak pernah menjadi akseptor KB jenis apapun dan tidak memiliki riwayat penyakit yang serius seperti riwayat kanker mammae, riwayat penyakit mammae jinak dan massa tidak terdiagnosa, riwayat pendarahan pervaginam yang belum diketahui penyebabnya, riwayat penyakit menular dan turunan, riwayat penyakit jantung, DM, dan hipertensi serta tidak ada riwayat ketergantungan obat-obat terlarang, alkohol ataupun rokok. Ibu telah mendiskusikan dengan suaminya mengenai alat kontrasepsi yang akan digunakan dan suami ibu telah setuju apabila istrinya menggunakan KB implant.

Dari hasil pemeriksaan yang dilakukan pada Ny "R" yaitu keadaan umum ibu baik, kesadaran komposmentis, pemeriksaan tanda-tanda vital (TTV) normal yaitu tekanan darah 100/80 mmHg yang didapati hasil dengan menggunakan tensi meter, nadi 80x/menit dan teratur, suhu diukur pada aksila 36.2°C, pernapasan 18x/menit dan berat badan 55 kg serta tinggi badan 151 cm.

Pemeriksaan pada wajah tidak ditemukan kelainan seperti edema, dan nyeri pada saat ditekan, mata tampak simetris kiri dan kanan, konjungtiva merah mudah dan sclera tidak ikterus. Dada simetris kiri dan kanan, puting susu menonjol, tidak ada benjolan dan nyeri tekan. Abdomen terlihat tidak ada bekas operasi dan tidak ada tanda-tanda kehamilan seperti pembesaran perut dan tidak ada garis linia nigra dan strea yang terlihat. Genetalia tidak ditemukan kelainan seperti tanda-tanda infeksi, ekstremitas atas dan bawah tidak ada edema dan varices serta refleks patella kiri dan kanan positif (+). Pada saat dilakukan pemeriksaan urin untuk memastikan ibu tidak sedang mengandung didapatkan hasil plano tes negatif (-).

Disimpulkan bahwa pada kasus Ny "R" yang dikumpulkan dari hasil pemeriksaan yaitu ibu ingin memakai KB implant yang tidak mengganggu produksi ASInya dan ingin menjarangkan kehamilannya. Memperhatikan uraian diatas dengan apa yang dijelaskan pada konsep dasar dan ditemukan pada kasus secara garis besar tidak ada kesenjangan antara teori dan kasus.

B. Langkah II: Identifikasi Diagnosa Masalah Aktual

Data dasar yang telah dikumpulkan, kemudian diinterpretasikan sehingga dapat merumuskan diagnosis dan masalah yang spesifik (Jannah, 2011:44).

Hasil pengkajian data subjektif dan objektif yang diperoleh menunjukkan diagnosis akseptor baru KB implant dimana pasien datang ke puskesmas bontomarannu Gowa pada tanggal 19 desember 2019 pukul 10.15 wita dengan tujuan ingin menggunakan KB implant. Ibu ingin menggunakan KB implant karena tidak mengganggu produksi ASInya dan bisa menjarangkan kehamilannya

dalam jangka waktu yang lama yaitu ± 5 tahun. Ibu mengatakan ini merupakan persalinan yang pertama dan tidak pernah keguguran, ibu mengatakan usia anaknya sekarang yaitu ± 1 bulan serta tidak pernah menggunakan alat kontrasepsi sebelumnya.

Riwayat kesehatan yang lalu Ny "R" tidak pernah mengalami penyakit yang serius dan dirawat di rumah sakit ataupun puskesmas. Tidak ada riwayat perdarahan pervaginam yang belum jelas penyebabnya, tidak ada riwayat kanker payudara, dan tidak ada riwayat penyakit jantung, hipertensi, diabetes militus, penyakit *tromboemboli*, gangguan toleransi glukosa. Pemeriksaan yang telah dilakukan pada ibu didapatkan hasil pemeriksaan normal, pada saat pemeriksaan plano tes di dapatkan hasilnya negatif (-) yang menandakan kemungkin ibu tidak dalam keadaan hamil.

Hal tersebut sesuai dengan teori bahwa implan adalah salah satu jenis kontrasepsi yang berupa susuk yang terbuat dari sejenis karet silastik yang berisi hormon, dipasang pada lengan atas. Implan dapat di gunakan untuk jangka panjang 5 tahun dan bersifat reversible. Implan berisi levonorgestrel yang merupakan hormon progesterone (Rahayu & Marliana, 2016).

Akseptor baru, yaitu pasangan usia subur yang pertama kali menggunakan kontrasepsi setelah mengalami kehamilan yang berakhir dengan keguguran atau persalinan lainnya (Rifat Lette, Arman, 2018: 27).

Indikasi pemasangan KB implant pada pasien adalah wanita usia reproduksi, wanita nulipara atau yang sudah mempunyai anak atau yang belum mempunyai anak, wanita yang menghendaki kontrasepsi jangka panjang dan yang

memiliki efektivitas yang tinggi, wanita yang setelah keguguran dan setelah melahirkan, yang menyusui atau tidak menyusui, wanita yang tidak menginginkan anak lagi tapi menolak untuk sterilisasi, wanita yang tekanan darahnya kurang dari 180/110 mmHg, wanita yang sering lupa meminum pil kontrasepsi (Yuhedi dan Kurniawati 2013: 105).

Akseptor KB implant yang memiliki riwayat atau sedang hamil atau diduga hamil, perdarahan pervaginam yang belum jelas penyebabnya, kanker payudara atau riwayat kanker payudara, tidak dapat menerima perubahan pola haid yang terjadi, menderita mioma uterus, penyakit jantung, hipertensi, diabetes militus, penyakit *tromboemboli*, gangguan toleransi glukosa, tidak diperbolehkan menggunakan KB implant karena jika tetap menggunakan KB implant akan memperberat atau memperparah kondisi pasien (Tresnawati, 2013: 123)

Berdasarkan uraian diatas maka diagnose pada kasus Ny “R” yaitu akseptor baru KB implant. Demikian penerapan tinjauan pustaka pada kasus Ny “R” secara garis besar tampak adanya persamaan antara teori dengan diagnosis actual yang ditegaskan sehingga memudahkan pemberian tindakan selanjutnya.

C. Langkah III: Antisipasi Diagnosa/Masalah Potensial

Langkah ini merupakan langkah ketika bidan melakukan identifikasi diagnosis atau masalah potensial dan mengantisipasi penanganannya. Langkah ini membutuhkan antisipasi, bila kemungkinan dilakukan pencegahan (Salmah, Dkk: 2006: 160).

Pada langkah ini penting sekali melakukan asuhan yang aman. Dalam mengidentifikasi diagnosa atau masalah potensial dilakukan pengantisipasi

penanganan yang kemungkinan muncul pada akseptor baru KB implant yaitu *spotting*.

Spotting adalah bercak-bercak perdarahan di luar haid yang terjadi selama akseptor mengikuti KB implant gangguan pola haid *spotting* disebabkan karena menurunnya hormon estrogen dan kelainan atau terjadinya gangguan hormon (Budi, 2017: 35).

Faktor penyebab dari timbulnya beberapa keluhan dalam penggunaan alat kontrasepsi adalah lama pemakaian KB, jenis kontrasepsi, ketidakseimbangan hormonal dalam tubuh, peningkatan kadar lemak dalam tubuh. Dampak yang mungkin timbul dari keluhan tersebut adalah adanya gangguan hormonal, gangguan pada tingkat kesuburannya, penumpukan kolesterol akibat timbunan lemak (Rakhmawati, 2018: 9).

Kandungan hormon KB implant mempunyai efek yang nyata yaitu perubahan karbohidrat dan gula menjadi lemak serta menyebabkan peningkatan kadar normal kortikosteroid, meningkatkan asam lemak dalam plasma dengan menambah kecepatan *lipolisis triagliserol* yang di simpan dan mempercepat pengeluaran asam lemak bebas dari jaringan adiposa. Asam lemak bebas akan menyebabkan naiknya sekresi VLDL (*Very Low Density Lipoprotein*) oleh hati, menyertakan pengeluaran triasilgliserol dan kolesteroll ekstra ke dalam sirkulasi.

Kadar kolesterol meningkat sebanding dengan *hipertriasilgliserolemia* pada kelainan metabolisme lemak. KB suntik mempengaruhi metabolisme lemak, khususnya lipoprotein. Perubahan metabolisme lemak yang terjadi karena adanya

pengaruh hormonal sehingga menyebabkan gangguan keseimbangan profil lemak dalam tubuh. hormon yang terdapat pada kontrasepsi berupa hormon progesteron akan merendahkan kadar HDL kolesterol dan akan mengakibatkan tingginya kadar LDL kolesterol sehingga menambah besarnya risiko aterosklerosis (Pratiwi, Dkk, 2014).

Pada kasus Ny "R" penulis tidak menemukan kelainan dan efek samping dari penggunaan KB implant yang mungkin terjadi pada kasus ini karena telah dilakukan asuhan sesuai dengan kasus yang ada sehingga tidak ada kesenjangan antara kasus dengan teori.

D. Langkah IV: Identifikasi Perlunya Tindakan Segera atau Kolaborasi

Pada langkah ini melakukan tindakan pencegahan, penemuan, penanganan dan atau rujukan pada kasus ini sesuai dengan ketentuan yang berlaku (Pantiawati, Dkk, 2010: 10).

Data yang ditemukan dari hasil pengkajian tidak ada data yang mendukung untuk melakukan tindakan segera atau kolaborasi. Dengan demikian, penerapan tinjauan pustaka dan studi kasus Ny "R" secara garis besar tampak ada persamaan yaitu tidak perlu dilakukan kolaborasi, jika tidak ada efek samping yang mengancam dari penggunaan KB implant, sehingga apa yang dijelaskan ditinjauan pustaka dengan studi kasus tidak ada kesenjangan antara teori dan kasus.

E. Langkah V: Rencana Tindakan

Langkah ini ditentukan oleh hasil pengkajian data pada langkah sebelumnya. Rencana asuhan umumnya yang dilakukan menyeluruh sesuai dengan data yang telah didapatkan (Asri, Dewi, 2010: 22).

Bila diagnosis asuhan akseptor KB implant ditegakkan rencana asuhan yang diberikan adalah Menyambut ibu dengan 5 S (senyum, salam, sapa, sopan dan santun), memberikan ibu kesempatan untuk mengutarakan masalah yang dihadapi, memberitahu ibu mengenai hasil pemeriksaan dan prosedur tindakan yang akan dilakukan, jelaskan pada ibu tentang keuntungan dan keterbatasan KB implant, yaitu tidak berpengaruh pada hubungan suami istri, tidak memerlukan pemeriksaan dalam, klien tidak perlu menyimpan obat, resiko terhadap kesehatan sangat kecil dan efek samping sangat kecil untuk jangka panjang.

Terlebih dahulu menyampaikan kepada ibu sebelum melakukan tindakan, bahwa akan dilakukan pemasangan KB implant dibagian lengan atas ibu yang kurang beraktifitas untuk mengurangi terjadinya ekspulsi KB implant, menjelaskan pada ibu efek samping yang dapat timbul dari penggunaan KB implant seperti *spotting*, kenaikan berat badan disebabkan karena hormon progesteron yang mempercepat perubahan karbohidrat dan gula menjadi lemak sehingga lemak di bawah kulit bertambah, selain itu hormone progesterone juga menyebabkan nafsu makan bertambah dan menurunkan aktifitas fisik, akibat pemakaian KB implant dapat menyebabkan berat badan bertambah dan perubahan pola haid .

Selama pengkajian dilakukan kunjungan setiap minggu setelah pemeriksaan awal, berdasarkan kasus yang dialami pasien pada rencana asuhan yang akan dilakukan kunjungan rumah untuk memastikan bahwa ibu betul-betul mengerti dengan apa yang dianjurkan pada saat pemberian asuhan. Ada pun beberapa tujuan kunjungan ulang pada penggunaan KB implant seperti mendeteksi komplikasi-komplikasi yang dapat terjadi atau efek samping dari penggunaan KB implant seperti seperti *spotting*, kenaikan berat badan dan perubahan pola haid.

Rencana asuhan pada kasus Ny “R” disusun berdasarkan teori dengan melihat kondisi dari kebutuhan pasien. Hasil pengkajian anamnesis dilakukan kunjungan I pada tanggal 19 desember 2019 pukul 10.15 wita di PKM bontomarannu Gowa, ibu mengatakan ingin menggunakan KB implant karena tidak mengganggu produksi ASInya dan dapat menjarangkan kehamilannya. Dari hasil pemeriksaan TTV didapatkan tekanan darah 100/70 mmHg, nadi 78x/menit, suhu 36.4°C dan pernapasan 22x/menit serta berat badan pasien 55 kg. Tidak ada riwayat kanker, pendarahan pervaginam yang belum diketahui penyebabnya, penyakit jantung dan hipertensi. Berdasarkan data yang diperoleh keadaan ibu normal dan telah dipasang KB implant pada tanggal 19 desember 2019.

Pada kunjungan ke II pada tanggal 22 desember 2019 di rumah pasien, ibu mengatakan tidak mengalami kelainan selama menjadi akseptor KB implant dan tidak ada gangguan pada produksi ASInya serta ibu masih tetap memberikan ASI pada bayinya secara teratur. Dari hasil pemeriksaan tanda-tanda vital didapatkan

tekanan darah 110/70 mmHg, nadi 82x/menit, suhu 36.0°C dan pernapasan 22x/menit serta tidak ada masalah selama penggunaan KB implant.

Pada kunjungan ke III tanggal 02 Januari 2019 pukul 13.00 wita di rumah pasien ibu mengatakan tidak ada masalah dengan pola haid dan peningkatan berat badannya serta ibu mengatakan ibu sudah mulai mengatur pola makanannya yaitu mengkonsumsi makanan bergizi seimbang, menghindari makanann yang mengandung banyak lemak dan menghindari makanan yang terlalu banyak mengandung karbohidrat serta ibu memperbanyak mengkonsumsi makanan yang banyak mengandung protein agar tidak terjadi peningkatan berat badan yang berlebihan. Dari hasil pemeriksaan TTV didapatkan tekanan darah pasien 100/70 mmHg, suhu 36.4°C, nadi 78x/menit dan pernapasan 22x/menit serta tidak ada perubahan berat badan yang abnormal.

Berdasarkan uraian diatas, rencana tindakan yang disusun berdasarkan tujuan agar kebutuhan klien terpenuhi dalam kesinambungan pelayanan KB implant, memastikan ibu akan tetap memakai KB implant, menganjurkan ibu agar datang kembali pada jadwal yang telah tentukan yaitu pada tanggal 12 Desember 2022 karena KB implant diganti tiap 5 tahun untuk mencegah kehamilan sebagai akibat dari pemasangan KB implant yang terlambat. Pada tahap ini tidak ditemukan adanya kesenjangan antara teori dan akseptor KB.

F. Langkah VI: Penatalaksanaan Tindakan Asuhan Kebidanan

Pada langkah ini rencana asuhan menyeluruh seperti yang diuraikan pada langkah kelima di atas dilaksanakan secara efisien dan aman. Realisasi dari perencanaan dapat dilakukan oleh bidan, pasien, atau anggota keluarga lain. Jika

bidan tidak melakukannya sendiri, ia tetap memikul tanggung jawab atas terlaksananya seluruh perencanaan (Jannah, 2012: 209).

Tindakan asuhan kebidanan berdasarkan dengan perencanaan asuhan kebidanan yang telah dibuat dilaksanakan seluruhnya dengan baik di Puskesmas Bontomarannu Gowa. Sehingga penulis tidak menemukan hambatan yang berarti karena adanya kerjasama dan penerimaan yang baik dari ibu dan keluarga serta dukungan, bimbingan dan arahan pembimbing dari lahan praktek.

Pada kasus Ny "R" dilakukan implementasi yaitu menyambut ibu dengan senyum, salam, sapa, sopan dan santun (5S). Menyampaikan hasil pemeriksaan kepada ibu bahwa keadaan ibu normal dan menjelaskan hal-hal yang dianggap penting salah satunya yaitu efek samping dari penggunaan KB implant yaitu siklus haid memanjang atau memendek, perdarahan yang banyak ataupun sedikit, perdarahan yang tidak teratur ataupun perdarahan bercak bahkan tidak haid sama sekali. Memberikan kesempatan pada klien untuk mengemukakan masalahnya. Memberikan informed consent sebagai bukti bahwa ibu setuju dengan tindakan yang akan dilakukan. Memberikan dukungan psikologis dan spiritual pada ibu dengan melibatkan suami dan keluarga. Memberitahu ibu tentang tindakan yang akan dilakukan sesuai dengan standar asuhan kebidanan.

Menjelaskan pada ibu tentang keuntungan dan keterbatasan KB implant, Adapun keuntungan implan sebagai kontrasepsi yaitu daya guna tinggi, perlindungan jangka panjang (sampai 5 tahun), pengembalian tingkat kesuburan yang cepat setelah pencabutan, tidak memerlukan pemeriksaan dalam, bebas dari pengaruh estrogen, tidak mengganggu kegiatan senggama, tidak mengganggu

ASI, klien hanya perlu kembali ke klinik bila ada keluhan, dapat dicabut setiap saat sesuai dengan kebutuhan.

Keuntungan Non kontrasepsi yaitu mengurangi nyeri haid, mengurangi jumlah darah haid, mengurangi/ memperbaiki anemia, melindungi terjadinya kanker endometrium, menurunkan angka kejadian tumor jinak payudara, melindungi diri dari beberapa penyebab penyakit radang panggul, menurunkan angka kejadian endometriosis dan adapun kerugian dari penggunaan implant yaitu tidak memberikan efek protektif terhadap penyakit menular seksual, termasuk AIDS, membutuhkan tindakan pembedahan minor untuk insersi dan pencabutan.

Akseptor tidak dapat menghentikan sendiri pemakaian kontrasepsi ini sesuai keinginan akan tetapi harus pergi ke klinik untuk pencabutan, memiliki semua resiko sebagai layaknya setiap tindak bedah minor (infeksi, hematoma dan perdarahan), pada kebanyakan klien dapat menyebabkan terjadinya perubahan pola haid. Keluhan-keluhan yang mungkin berhubungan dengan pemakaian susuk norplan seperti peningkatan/penurunan berat badan, dermatitis atau jerawat

Menjelaskan pada ibu tentang penyebab terjadinya *spotting* yaitu gangguan menstruasi berupa pendarahan bercak yang disebabkan karena penggunaan KB implant yang mempengaruhi hormon yang ada di dalam tubuh. Perubahan hormon dalam tubuh ini bisa menyebabkan wanita mengalami pendarahan meski tidak terlalu banyak. Menjelaskan pada ibu tentang proses tindakan yang akan dilakukan yaitu mulai dari persiapan alat hingga pemberian

KB depo progesterin. Meminta persetujuan pada ibu sebelum melakukan tindakan. Melakukan pemasangan KB implant sesuai dengan standar asuhan kebidanan

Memberikan *health education* pada ibu untuk istirahat yang cukup pada siang hari minimal 1 jam dan pada malam hari minimal 6 jam. Mengajukan kepada ibu tentang diet seimbang dengan makanan bergizi dan mengonsumsi makanan yang tinggi protein dan rendah lemak serta memperbanyak makan sayur-sayuran, buah-buahan dan banyak minum air putih. *Hygiene* seperti mengganti pakaian dalam tiap kali lembab.

Mengajukan kepada ibu agar datang kapan saja apabila ada masalah atau gangguan kesehatan sehubungan dengan alat kontrasepsinya. Mengajukan ibu untuk datang kembali sesuai dengan jadwal yang telah ditentukan yaitu pada tanggal 22 Desember 2019. Mengajukan ibu untuk selalu berdoa dan berdzikir kepada Allah Swt untuk meminta perlindungan kepadanya.

G. Langkah VII: Evaluasi Hasil Asuhan Kebidanan

Evaluasi merupakan langkah akhir dari proses manajemen kebidanan dimana pada tahap ini ditemukan kemajuan atau keberhasilan dalam mengatasi masalah yang dihadapi klien. Proses evaluasi merupakan langkah dari proses manajemen asuhan kebidanan, pada tahap ini penulis tidak mendapatkan permasalahan atau kesenjangan pada evaluasi menunjukkan masalah teratasi tanpa adanya komplikasi.

Pada kasus Ny "R" dilakukan evaluasi yaitu ibu merasa senang dan telah diberikan kesempatan untuk menyampaikan keluhan atau apa yang ingin ditanyakan serta yang akan disampaikan kepada bidan. Ibu merasa senang dan

telah mengetahui efek samping dari penggunaan KB implant. Ibu telah mengetahui mengenai tindakan yang akan dilakukan dan akan melakukan apa yang telah disarankan oleh bidan. Ibu telah mengetahui penyebab terjadinya *spotting* (pendarah diluar haid/bercak darah). Ibu mengerti apa yang telah disampaikan dan telah setuju dengan tindakan yang akan dilakukan. Ibu bersedia melakukan apa yang telah dianjurkan oleh bidan. Ibu bersedia melakukan kunjungan jika terjadi masalah selama menggunakan KB implant dan ibu bersedia datang sesuai dengan jadwal kunjungan pada tanggal 12 desember 2022 serta ibu selalu berdoa dan berzikir kepada Allah Swt untuk meminta perlindungan dan kesehatan.

Maka dapat disimpulkan bahwa mulai dari pemantauan pertama sampai pemantauan terakhir, semuanya berlangsung dengan baik, tidak ada komplikasi yang terjadi pada ibu. Hal tersebut terjadi karena manajemen asuhan yang diberikan sesuai dengan teori dan sesuai dengan wewenang bidan.

H. Pendokumentasian

Pada hari pertama, ibu datang pada tanggal 19 desember 2019 di puskesmas bontomarranu Gowa dan dilakukan pengumpulan data mulai dari riwayat kehamilan sekarang dan persalinan yang lalu, riwayat kesehatan, riwayat sosial ekonomi, riwayat psikososial, riwayat spiritual, riwayat pemenuhan kebutuhan dasar, pemeriksaan fisik dan pemeriksaan penunjang. Ibu mengatakan datang ke puskesmas ingin menggunakan alat kontrasepsi implant yang tidak mengganggu produksi ASInya dan ingin menjarangkan kehamilannya serta ibu mengatakan tidak pernah menjadi akseptor KB jenis apapun.

Dilakukan pemeriksaan tanda-tanda vital dan didapatkan hasil pemeriksaan tanda-tanda vital dalam batas normal, berat badan 55 kg, plano tes dan hasilnya negatif (-) dan pada saat pemeriksaan fisik khususnya pada daerah abdomen tidak ditemukan adanya pembesaran uterus atau tanda-tanda terjadinya kehamilan, Pada kasus Ny "R" hasil pengkajian menunjukkan diagnosis akseptor baru KB implant.

Pada kunjungan kedua tanggal 22 desember 2019 yang dilakukan dirumah pasien didapatkan hasil pemeriksaan tekanan darah 110/80 mmHg, nadi 82x/menit, suhu 36.0°C dan pernapasan 22x/menit serta berat badan yang sama pada saat pemeriksaan yang pertama yaitu 55 kg, ibu tidak mengalami gangguan atau masalah selama menggunakan KB implant. Pada kunjungan ketiga tanggal 02 januari 2019 yang dilakukan di rumah pasien, didapatkan hasil pemeriksaan TTV ibu normal dan dan didapatkan kenaikan berat badan 0.5 kg, namun kenaikan berat badan yang tidak signifikan merupakan hal yang normal meski pun ibu untuk tetap menjaga pola makan dan tetap mengkonsumsi makanan bergizi seimbang. Ibu dianjurkan melakukan pemeriksaan ke pusat pelayanan kesehatan terdekat jika mengalami masalah dalam penggunaan KB implant. Mengajarkan ibu untuk datang untuk melakukan suntikan kembali sesuai dengan jadwal yang telah ditentukan yaitu tanggal 12 desember 2022 jika masih ingin melanjutkan penggunaan KB implant.

Hasil dari kasus yang dialami Ny "R" dengan akseptor baru KB implant tidak mengalami masalah selama penggunaan KB implant karena telah dilakukan asuhan yang sesuai dengan standar asuhan dan kewenangan bidan.

BAB V

PENUTUP

Setelah peneliti mempelajari teori dan pengalaman langsung dilahan praktek melalui studi kasus tentang manajemen asuhan kebidanan pada Ny “R” dengan akseptor baru implan di puskesmas bontomarannu Gowa, maka bab ini peneliti menarik kesimpulan dan saran.

A. KESIMPULAN

- a. Telah dilaksanakan pengkajian dan analisa data pada Ny “R” akseptor baru implan di puskesmas bontomarannu Gowa 2010
- b. Telah dilakukan pengkajian untuk menegakkan diagnosa dan masalah aktual pada Ny “R” akseptor baru implan di puskesmas bontomarannu Gowa 2020
- c. Telah dilakukan pengkajian untuk menegakkan diagnosa dan masalah potensial pada Ny “R” akseptor baru implan di puskesmas bontomarannu Gowa 2020
- d. Telah dilakukan pengkajian untuk melaksanakan tindakan segera pada Ny “R” akseptor baru implan di puskesmas bontomarannu Gowa 2020.
- e. Telah dilakukan pengkajian untuk merencanakan tindakan dalam asuhan kebidanan pada Ny “R” akseptor baru implan di puskesmas bontomarannu Gowa 2020, dengan hasil peneliti merencanakan berdasarkan diagnosa/masalah aktual dan masalah potensial.
- f. Telah dilakukan pengkajian untuk melaksanakan tindakan asuhan kebidanan pada Ny “R” akseptor baru implan di puskesmas bontomarannu Gowa 2020,

dengan hasil yaitu semua tindakan yang telah direncanakan dapat dilaksanakan seluruhnya dengan baik tanpa adanya hambatan

- g. Telah dilakukan pengkajian untuk pendokumentasian semua temuan dan tindakan yang telah dilaksanakan pada Ny “R” akseptor baru implan di puskesmas bontomarannu Gowa 2020, dengan hasil ibu mengalami amenorea dan penurunan berat badan.
- h. Telah dilakukan penelusuran mendalam terhadap literatur untuk mencari dan mendiskusikan kesenjangan antara teori dan fakta kasus dilapangan.
- i. Telah dilakukan penerepan nilai-nilai keislaman dalam manajemen asuhan kebidanan keluarga berencana.

B. SARAN

1. Bagi klien

- a. Sebaiknya ibu tetap menjaga kebersihan dan merawat luka insisi agar tidak terjadi tanda-tanda infeksi dan tidak mengangkat barang yang berat agar tidak terjadi eksplusi, bergesernya kapsul implan dari tempat pemasangan.
- b. Apabila ibu ingin melepaskan KB implan yang digunakannya sebaiknya kembali ke klinik dan apabila mengalami komplikasi/keluhan yang dapat mengganggu aktivitas ibu sehari-hari.
- c. Sebagaimana yang telah tercantum dalam Al-Quraan surah Al-Baqarah 2/ 233 Ayat ini memerintahkan dengan sangat kukuh kepada para ibu agar menyusukan anak sejak kelahiran sampai dengan 2 tahun. Hal ini menunjukkan bahwa betapa pentingnya ASI bagi

pertumbuhan dan perkembangan anak, menyusui selama \pm 6 bulan sampai 2 tahun juga merupakan metode KB yang dapat mencegah kehamilan selama ibu belum haid.

2. Bagi pelaksana pelayanan kesehatan

- a. Bidan salah satu pelaksana utama dalam memberikan asuhankebidanan terhadap masyarakat khususnya pada KB, agar lebih meningkatkan pengetahuan dan keterampilannya dengan banyak membaca buku serta mengikuti pelatihan-pelatihan dan seminar-seminar seiring dengan kemajuan dan perkembangan ilmu pengetahuan.
- b. Sebagai umat Islam, Setiap pelayanan dan tindakan yang akan dilakukan, sebaiknya selalu melibatkan Allah swt. dengan mengingat segala sesuatu yang dikerjakan tidak luput dari pengawasannya.

3. Bagi institusi

Diharapkan bagi penerapan manajemen asuhan kebidanan dalam pemecahan masalah lebih ditingkatkan dan dikembangkan, mengingat proses tersebut sangat bermanfaat dalam membina tenaga bidan guna menciptakan sumber daya manusia yang berpotensi profesional.

DAFTAR PUSTAKA

- Affandi, Bira dkk. *Buku Panduan Praktis Pelayanan Kontrasepsi*. Jakarta: Pt Bina Pustaka Sarwono Prawirohardjo, 2012.
- Asri, Dewi dan Clervo, Cristine. *Asuhan Persalinan Normal*. Yogyakarta: Nuha Offset, 2010.
- Budi, R,Dkk, 2017, *Efek Samping Akseptor KB Suntik Depo Medroksi Progesterone Acetat (DMPA) Setelah 2 tahun Pemakaian*, Jurnal Kesehatan “Samodra Ilmu Vol 08 nomor 01 .
<https://media.neliti.com/media/publications/137838-ID-efek-samping-akseptor-kb-suntik-depo-med.pdf> (diakses oktober 2019).
- Dewi,Maria Ulfah Kurnia, *Kesehatan Reproduksi dan Keluarga Berencana*, Jakarta : CV. Trans Info Media, 2013
- Dinas Kesehatan Kabupaten Gowa. *Profil Kesehatan Kabupaten Gowa 2014*. Official website Dinas Kesehatan Kabupaten Gowa.
http://www.pusdatin.kemkes.go.id/resources/download/profil/PROFIL_KA_B_KOTA_2014/7306_Sulsel_Kab_Gowa_2014.pdf
- Dinas Kesehatan Provinsi Sulawesi Selatan. *Profil Kesehatan Provinsi Sulawesi Selatan 2014*. Official Dinas Kesehatan Provinsi Sulawesi Selatan.
http://www.depkes.go.id/resources/download/profil/PROFIL_KES_PROVI_NSI_2014/27_Sulawesi_Selatan_2014.pdf
- Firdayanti ,*Unmeet Need For Family Planning (Kebutuhan Keluarga Berencana yang Tidak Terpenuhi)*, Makassar: Alauddin University Press. 2012.
- Jannah Nurul. *Konsep Dokumentasi Kebidanan*. Penerbit Ar-Ruzz Media:Yogjakarta, 2011.
- Magas,M.M,Dkk, 2016, *Perbedaan Siklus Menstruasi Ibu Pengguna Kontrasepsi Suntik Cyclofem Dengan Depo Medroxy Progesterone Asetat Di Wilayah Kerja Puskesmas Bontang Utara 1*, E-Jurnal Keperawatan Vol 4 Nomor 1.
- Pantiawati Ika, Dkk. *Asuhan Kebidanan 1 (Kehamilan)*. Nuha Medika: Yogyakarta, 2010.

- Pratiwi, Dhania, Dkk, 2014, *Hubungan Antara Penggunaan Kontrasepsi Implant dengan Peningkatan Berat Badan di Puskesmas Lapai Kota Padang*, Jurnal Kesehatan Andalas Vol. 3.
- Purwoastuti, Endang dan Elisabeth Siwi Walyani. *Panduan Materi Kesehatan Reproduksi dan Keluarga Berencana*. Yogyakarta: Pustaka Baru Press, 2015.
- Rahayu, Sri dan Siti Marlina Ulfah, *Hubungan Lama Pemakaian KB Implant Dengan Siklus Menstruasi Di Wilayah Kerja Puskesmas Rowosari 02 Kabupaten Kendal*, Jurnal Komunikasi Kesehatan Volume IX. Nomor 2 Tahun.
<https://jurnal.unived.ac.id/index.php/JM/article/download/631/549/>, 2010.
(Diakses Tanggal 28 november 2019).
- Rahmawati, D, 2018, *Hubungan Antara Lama Pemakaian KB Suntik DMPA Dengan Timbulnya Efek Samping Pada Akseptor KB Di PMB Henry Wulandari, A.md Keb Desa Antirogo Kabupaten Jember*, The Indonesia Journal Of Health Science, Vol 10.
<http://jurnal.unmuhjember.ac.id/index.php/TIJHS/article/view/1450>.
(Diakses pada Oktober 2019).
- Rifat Lette, Arman, *Sumber Informasi Peran Significant Others Dalam Program Keluarga Berencana Di Klinik Pratama Citra Husada Kupang*, Jurnal Publikasi Kesehatan Masyarakat Indonesia, Vol. 5. 2018.
<https://jurnal.unived.ac.id/index.php/JM/article/download/63441/549/>.
(Diakses Tanggal 28 Januari 2018).
- Tresnawati, Frisca. *Asuhan Kebidanan*. Jakarta : Pt Prestasi Pustakaraya, 2013.
- Nurhayati, dkk. *KoBnsep Kebidanan*. Jakarta : Salemba Medika, 2013.
- Manguji, Betty. dkk. *Asuhan Kebidanan 7 Langkah Soap*. Jakarta : EGC, 2012.
- Salmah, Dkk. *Asuhan Kebidanan Antenatal*. Jakarta : ECG, 2006.
- Skata. *Keluarga Berencana*. 2016
- Sulistiyawati, Ari. *Pelayanan Keluarga Berencana*. Jakarta Selatan: Salemba Medika, 2011.

Syuaib, M.M, *Pelayanan Keluarga Berencana*, Makassar : Alauddin University Press, 2011.

The NSW Ministry of Health. *The contraceptive implant*.
<https://www.fpnsw.org.au/sites/default/files/assets/CONTRACEPTIVE%20IMPLANT.pdf>

Saifuddin, Abdul Bari dkk. *Buku Panduan Praktis Pelayanan Kontrasepsi*. Jakarta : Yayasan Bina Pustaka Sarwono Prawirohardjo, 2010.

Varney, Helen dkk. *Buku saku bidan*, 2001. Varney's pocket midwife, ed. Alfrina Hany. Jakarta: EGC, 2002.

Wildan, Mohammad dan Aziz Ahmad Hidayat. *Dokumentasi Kebidanan*. Jakarta : Salemba Medika, 2013.



LAMPIRAN





KEMENTERIAN AGAMA RI
UNIVERSITAS ISLAM NEGERI ALAUDDIN MAKASSAR
KOMITE ETIK PENELITIAN KESEHATAN
FAKULTAS KEDOKTERAN DAN ILMU KESEHATAN
Kampus I : Jl. Sultan Alauddin No 63. Telp (0411) 864924 Fax. (0411) 864923 Makassar
Kampus II : Jl. H.M. Yasir Limpo No. 36 Telp. (0411) 841879 Fax (0411) 8221400 Samata, Gowa

LEMBAR REKOMENDASI ETIK

Nomor : D.004/KEPK/FKIK/XII/2019
Judul Penelitian : Manajemen Asuhan Kebidanan Keluarga Berencana Pada Ny"X"
Dengan Akseptor KB Implant di Puskesmas Bontomarannu Tahun 2019
Nama Peneliti : Ira Safitri
No. Register

U	I	N	A	M	1	9	1	2	D	0	0	4
---	---	---	---	---	---	---	---	---	---	---	---	---

A	Rangkuman penilaian oleh <i>reviewers</i> terlampir
B	Perlu <i>full board</i> : <input type="checkbox"/> Ya <input checked="" type="checkbox"/> Tidak a. Ya (terus ke C) b. Tidak (terus ke D)
C	Catatan Rapat Etik (<i>Full Board</i>) Tgl/bulan/tahun Tindak Lanjut/ Catatan Rapat Etik Dikirimkan kembali ke yang bersangkutan dengan tembusan kepimpinan instansi
D	Hasil Penilaian <input checked="" type="checkbox"/> a. Disetujui <input type="checkbox"/> b. Disetujui dengan revisi minor (lihat lembaran pertimbangan / saran / petunjuk) <input type="checkbox"/> c. Disetujui dengan revisi mayor (lihat lembaran pertimbangan / saran / petunjuk) <input type="checkbox"/> d. Ditunda untuk beberapa alasan (lihat lembaran pertimbangan / saran / petunjuk) <input type="checkbox"/> e. Ditolak / Tidak dapat disetujui (lihat lembaran pertimbangan / saran / petunjuk)
E	Penugasan pengawasan jalannya penelitian di lapangan untuk yang berisiko sedang – berat, mengobservasi apakah ada penyimpangan etik (tuliskan nama anggota komisi etik yang ditunjuk oleh rapat): Dr.dr. Syatirah, S.pA.,M.Kes

Gowa, 4 Desember 2019



Dr.dr. Syatirah, S.pA.,M.Kes
NIP. 19800701 200604 2 002



KEMENTERIAN AGAMA
UNIVERSITAS ISLAM NEGERI ALAUDDIN MAKASSAR
FAKULTAS KEDOKTERAN DAN ILMU KESEHATAN

Kampus II : Jl. H.M. Yasin Limpo No. 36 Samat -Gowa Telp. (0411)841879 Fax. (0411) 8221400

Nomor : B-2355 /FKIK/PP.00.9/12/2019
Lamp :-
Hal : **Permohonan Izin Penelitian**

Gowa, 20 Desember 2019

Kepada Yth.
Gubernur Prop. Sulawesi Selatan
Cq. Kepala UPT P2T, BKPMMD Prov. Sul-Sel.
di-
Jl. Bougenville No. 5 Panakkukang Makassar

Assalamu 'alaikum wr wb

Sehubungan dengan penyelesaian karya tulis ilmiah mahasiswa Program Studi Kebidanan Fakultas Kedokteran dan Ilmu Kesehatan UIN Alauddin Makassar, maka kami mohon kesediaan Bapak/Ibu memberi rekomendasi mahasiswa yang tersebut di bawah ini guna melakukan penelitian:

Nama	: Ira Safitri
NIM	: 70400116034
Program Studi	: Kebidanan
Judul Penelitian	: Manajemen Asuhan Kebidanan Keluarga Berencana Pada Ny"X" Dengan Akseptor di Puskesmas Bontomarannu Tahun 2019.
Tempat Penelitian	: Puskesmas Bontomarannu
Dosen Pembimbing	: 1. Firdayanti, S.Si.T., M.Keb. 2. dr. Dewi Setiawati, Sp.OG., M.Kes.

Demikian harapan kami, atas perhatian dan kerjasamanya disampaikan terima kasih.

Wassalam

Wakil Dekan Bidang Akademik
Fakultas Kedokteran dan Ilmu Kesehatan

Gemy Nasity Handayany

Tembusan:

Dekan FKIK UIN Alauddin Makassar (sebagai laporan)



PEMERINTAH PROVINSI SULAWESI SELATAN
DINAS PENANAMAN MODAL DAN PELAYANAN TERPADU SATU PINTU
BIDANG PENYELENGGARAAN PELAYANAN PERIZINAN

Nomor : 27069/S.01/PTSP/2019 Kepada Yth.
 Lampiran : - Bupati Gowa
 Perihal : Izin Penelitian

di-
Tempat
 Berdasarkan surat Wakil Dekan Bid. Akademik Fak. Kedokteran & Ilmu Kesehatan UIN Alauddin Makassar Nomor : B-2755/FKIK/PP.00.9/12/2019 tanggal 20 Desember 2019 perihal tersebut diatas, mahasiswa/peneliti dibawah ini:

Nama : **IRA SAFITRI**
 Nomor Pokok : 70400116034
 Program Studi : Kebidanan
 Pekerjaan/Lembaga : Mahasiswa(S1)
 Alamat : Jl. H. M. Yasin Limpo No. 36 Samata Gowa

Bermaksud untuk melakukan penelitian di daerah/kantor saudara dalam rangka penyusunan Skripsi, dengan judul:
" MANAJEMEN ASUHAN KEBIDANAN KELUARGA BERENCANA PADA NY "X" DENGAN AKSEPTOR DI PUSKESMAS BONTOMARANNU TAHUN 2019 "

Yang akan dilaksanakan dari : Tgl. 27 Desember 2019 s/d 27 Januari 2020

Sehubungan dengan hal tersebut diatas, pada prinsipnya kami *menyetujui* kegiatan dimaksud dengan ketentuan yang tertera di belakang surat izin penelitian.

Demikian Surat Keterangan ini diberikan agar dipergunakan sebagaimana mestinya.

Diterbitkan di Makassar
 Pada tanggal : 27 Desember 2019

A.n. GUBERNUR SULAWESI SELATAN
KEPALA DINAS PENANAMAN MODAL DAN PELAYANAN TERPADU SATU PINTU
 PROVINSI SULAWESI SELATAN
 selaku Administrator Pelayanan Perizinan Terpadu



A. M. YAMIN, SE., MS.
 Pangkat : Pembina Utama Madya
 Nip : 19610513 199002 1 002

- Tembusan Yth
1. Wakil Dekan Bid. Akademik Fak. Kedokteran & Ilmu Kesehatan UIN Alauddin Makassar di Makassar
 2. Peninggal



PEMERINTAH KABUPATEN GOWA
BADAN KESATUAN BANGSA DAN POLITIK

Jln. Mesjid Raya No. 30. Telepon. 884637. Sungguminasa – Gowa

Sungguminasa, 30 Desember 2019

Nomor: 070/219 /BKB.P/2019
Lamp : -
Perihal: Rekomendasi Penelitian

Kepada
Yth. Kepala Puskesmas Bontomarannu

Di-
Tempat

Berdasarkan Surat Dinas Penanaman Modal dan Pelayanan Terpadu Satu Pintu Provinsi Sul-Sel Nomor: 27069/S.01/PTSP/2019 tanggal 27 Desember 2019 tentang Rekomendasi Penelitian.

Dengan ini disampaikan kepada saudara bahwa yang tersebut di bawah ini:

Nama : IRA SAFITRI
Tempat/Tanggal Lahir : Barru, 13 September 1997
Jenis kelamin : Perempuan
Pekerjaan/Lembaga : Mahasiswi (S1)
Alamat : Jl. H.M Yamin Cimpo

Bermaksud akan mengadakan Penelitian/Pengumpulan Data dalam rangka penyelesaian Skripsi/Tesis di wilayah/tempat Bapak/Ibu yang berjudul "**MANAJEMEN ASUHAN KEBIDANAN KELUARGA BERENCANA PADA NY "X" DENGAN AKSEPTOR DI PUSKESMAS BONTOMARANNU TAHUN 2019**"

Selama : 27 Desember 2019 s/d 27 Januari 2020
Pengikut : Tidak Ada

Sehubungan dengan hal tersebut di atas, maka pada prinsipnya kami dapat menyetujui kegiatan tersebut dengan ketentuan :

1. Sebelum dan sesudah melaksanakan kegiatan kepada yang bersangkutan harus melapor kepada Bupati Cq. Badan Kesatuan Bangsa dan Politik Kab.Gowa;
2. Penelitian/Pengambilan Data tidak menyimpang dari izin yang diberikan.;
3. Mentaati semua peraturan perundang-undangan yang berlaku dan mengindahkan adat istiadat setempat;
4. Menyerahkan 1 (satu) Eksemplar copy hasil penelitian kepada Bupati Gowa Cq. Kepala Badan Kesatuan Bangsa dan Politik Kab.Gowa.

Demikian disampaikan dan untuk lancarnya pelaksanaan dimaksud diharapkan bantuan seperlunya.

An. **KEPALA BADAN**
Kabid. Ketahanan Politik dan
Kepribadian



AMRULLAH T. S. Sos
Pangkat : Pembina Tk. I
NIP. 19630521 198603 1 019

Tembusan :

1. Bupati Gowa (sebagai laporan);
2. Kepala Dinas Kesehatan Kab. Gowa;
3. Wakil Dekan Bid. Akademik Fak. Kedokteran & Ilmu Kesehatan UIN Alauddin



PEMERINTAH KABUPATEN GOWA
DINAS KESEHATAN
UPT PUSKESMAS BONTOMARANNU

Jl. Poros Malino Km. 12 Kel. Bontomanai Kec. Bontomarannu 92172 Email : puskesmas.bontomarannu@gmail.com

SURAT KETERANGAN TELAH MELAKSANAKAN PENELITIAN

Nomor : 446.12.1/ 380 / Admen

Yang bertanda tangan dibawah ini :

Nama : Hj. Ipawaty Z., S.Kep.,Ns

NIP : 19710612 199403 2 006

Pangkat/Gol : Pembina / IV a

Jabatan : Kepala Tata Usaha

Berdasarkan Permohonan dari :

Nama : Ira Safitri

NIM : 70400116034

Tempat/Tanggal Lahir : Barru, 13 September 1997

Jenis Kelamin : Perempuan

Pekerjaan : Mahasiswi

Alamat : H.M Yasin Limpo

Telah melaksanakan Penelitian/Pengumpulan data dalam rangka penyelesaian tugas kuliah yang berjudul " MANAJEMEN ASUHAN KEBIDANAN KELUARGA BERENCANA PADA NY "R" DENGAN AKSEPTOR BARU KB IMPLAN DI PUSKESMAS BONTOMARANNU" Sejak tanggal 19 Desember s/d 02 Januari 2020.

Demikian Surat keterangan ini kami buat untuk dipergunakan sebagaimana mestinya.

Bontomanai, 02 Januari 2020

Kepala Tata Usaha

UPT Puskesmas Bontomarannu

Hj. Ipawaty Z., S.Kep.,Ns

Nip. 19710612 199403 2 006



RIWAYAT HIDUP



A. IDENTITAS PENULIS

1. Nama : Ira Safitri
2. Nim : 70400116034
3. Tempat/tanggal lahir : Pekkae, 13 September 1997
4. Jenis kelamin : Perempuan
5. Agama : Islam
6. Alamat : JL. Sultan Hasanuddin
7. Nama Orang Tua
 - a. Ayah : Arifin
 - b. Ibu : HJ. Rahmawati

B. Riwayat Pendidikan

1. TK : TK RA Umdi Padaelo
2. SD : SD Negeri Inpres Padaelo
3. SMP : SMP Negeri 1 Tanete Rilau
4. SMA : SMA Negeri 1 Model Barru
5. Tahun 2016 Melanjutkan Pendidikan Di Universitas Islam Negeri Alauddin Makassar (UIN)