

**INTERAKSI PEKERJA SOSIAL TERHADAP PENYANDANG DISABILITAS
TUBUH DI BALAI REHABILITASI SOSIAL PENYANDANG DISABILITAS
FISIK (BRSPDF) WIRAJAYA MAKASSAR**



Skripsi

Diajukan untuk Memenuhi Salah Satu Syarat Meraih Gelar
Sarjana Sosial Jurusan PMI Konsentrasi Kesejahteraan Sosial
pada Fakultas Dakwah dan Komunikasi
UIN Alauddin Makassar

Oleh :

AMELINDA BADRUN
NIM : 50300117067

**FAKULTAS DAKWAH DAN KOMUNIKASI
UIN ALAUDDIN MAKASSAR
2021**

PERNYATAAN KEASLIAN SKRIPSI

Mahasiswa yang bertanda tangan dibawah ini:

Nama : Amelinda Badrun
NIM : 50300117067
Tempat/tgl.Lahir : Sinjai, 16 Juni 1999
Jurusan/Prodi : PMI/ Konsentrasi Kesejahteraan Sosial
Fakultas/Program : Dakwah dan Komunikasi
Alamat : Minasaupa Blok K1 Perumahan Bumi Pesona Pelangi Jln.
Nila No. 1, Kecamatan Rappocini Kota Makassar Prov.
Sulawesi Selatan, Kode Pos 90221
Judul : Interaksi Pekerja Sosial dengan Penyandang Disabilitas
Tubuh di Balai Rehabilitasi Sosial Penyandang Disabilitas
Fisik Wirajaya di Makassar

Menyatakan dengan sesungguhnya dan penuh kesadaran bahwa skripsi ini benar adalah hasil karya sendiri, kecuali pada bagian yang dirujuk oleh sumbernya. Jika di kemudian hari terbukti merupakan duplikat, tiruan, plagiat, atau dibuat oleh orang lain, sebagian atau seluruhnya, maka skripsi dan gelar yang diperoleh batal demi hukum.

Gowa, 11 Agustus 2021
Penyusun

Amelinda Badrun
NIM: 50300117067

PENGESAHAN SKRIPSI

Skripsi yang berjudul “Interaksi Pekerja Sosial terhadap Penyandang Disabilitas Tubuh di Balai Rehabilitasi Sosial Penyandang Disabilitas Fisik (BRSPDF) Wirajaya Makassar”, yang disusun oleh Amelinda Badrun, NIM: 50300117067, mahasiswa Jurusan PMI Konsentrasi Kesejahteraan Sosial pada Fakultas Dakwah dan Komunikasi UIN Alauddin Makassar, telah diuji dan dipertahankan dalam sidang munaqasyah yang diselenggarakan pada hari Rabu, Tanggal 11 Agustus 2021 M, bertepatan dengan 2 Muharram 1443 H, dinyatakan telah dapat diterima sebagai salah satu syarat untuk memperoleh gelar Sarjana Sosial (S.Sos) dalam Ilmu Dakwah dan Komunikasi, Jurusan PMI Konsentrasi Kesejahteraan Sosial.

Gowa, 11 Agustus 2021 M.
2 Muharram 1443 H.

DEWAN PENGUJI

Ketua	: Dra. Hj. Muzdalifah Sahib, M.Hum., Ph D	(..... 
Sekretaris	: Drs. H. Syamsul Bahri, M.Si	(..... 
Munaqisy I	: Dr. St. Aisyah BM, M.Sos.I	(..... 
Munaqisy II	: Dr. Sakaruddin, S.Sos, M.Si	(..... 
Pembimbing I	: Prof. Dr. H. Mustari Mustafa, M.Pd	(..... 
Pembimbing II	: Dr. Syamsuddin AB, S.Ag, M.Pd	(..... 

Diketahui oleh:
Dekan Fakultas Dakwah dan Komunikasi
UIN Alauddin Makassar,

Dr. Firdaus Muhammad, M.Ag
NIP: 19760220 200501 1 002 **b**

KATA PENGANTAR



الْحَمْدُ لِلَّهِ رَبِّ الْعَالَمِينَ ، وَالصَّلَاةُ وَالسَّلَامُ عَلَى أَشْرَفِ الْأَنْبِيَاءِ وَالْمُرْسَلِينَ ، نَبِيِّنَا وَحَبِيبِنَا مُحَمَّدٍ
وَعَلَى آلِهِ وَصَحْبِهِ أَجْمَعِينَ ، وَمَنْ تَبِعَهُمْ بِإِحْسَانٍ إِلَى يَوْمِ الدِّينِ ، أَمَّا بَعْدُ

Alhamdu Lillahirabbil 'Alamiin. Puji syukur atas kehadiran Allah Subhanahu Wata'ala, yang telah memberikan rahmat serta hidayah-Nya, sehingga peneliti dapat menyusun dan menyelesaikan skripsi ini dengan banyak kenikmatan dan kemudahan yang senantiasa diberikan oleh-Nya. Selanjutnya, Shalawat serta salam yang senantiasa tercurah kepada Baginda Agung Rasulullah Muhammad Shallallahu 'Alaihi Wasallam yang dimana telah memberikan banyak sekali hikmah-hikmah yang mendorong kita untuk menuju Allah Subhanahu Wata'ala, karena beliau telah mendakwahkan dengan penuh kesabaran dalam perjalanannya sehingga hingga saat ini, manusia dapat menempati jalan kebenaran yaitu Islam, kepada keluarganya, sahabatnya, dan orang-orang yang mengikuti mereka dengan baik sampai hari kiamat. Tiada ucapan lain selain rasa syukur kepada Allah Subhanahu Wata'ala, yang telah memberikan petunjuknya hingga peneliti dapat menyelesaikan skripsi yang berjudul "Interaksi Pekerja Sosial Dengan Penyandang Disabilitas Tubuh di Balai Rehabilitasi Sosial Penyandang Disabilitas Fisik Wirajaya di Makassar".

Adapun skripsi ini, dibuat sebagai Salah Satu Syarat Memperoleh Gelar Sarjana Sosial (S1) Jurusan PMI/Konsentrasi Kesejahteraan Sosial Fakultas Dakwah dan Komunikasi Universitas Islam Negeri Alauddin Makassar. Dimana dalam prosesnya, peneliti mendapatkan banyak bantuan yang diberikan dari beberapa pihak dalam menyelesaikan karya tulis ini. Untuk itu, dengan segala kerendahan hati dan hormat, peneliti mengucapkan terima kasih yang sebesar-besarnya kepada:

1. Prof. H. Hamdan Juhannis, MA., Ph. D, selaku Rektor UIN Alauddin beserta Prof. Dr. H. Mardan, M. Ag sebagai Wakil Rektor Bidang Akademik dan Pengembangan Lembaga, Dr. Wahyuddin, M. Hum, sebagai Wakil Rektor Bidang Administrasi Umum dan Perencanaan Keuangan, Prof. Dr. H. Darussalam, M. Ag, sebagai Wakil Rektor Bidang Kemahasiswaan dan Alumni, dan Dr. Kamaluddin Abunawas, M. Ag, sebagai Wakil Rektor Bidang Kerjasama, yang telah menyediakan fasilitas belajar sehingga peneliti dapat mengikuti kuliah dengan baik.
2. Dr. Firdaus Muhammad, M. Ag, sebagai Dekan Fakultas Dakwah dan Komunikasi UIN Alauddin Makassar beserta Dr. Irwan Misbach., SE., M. Si, sebagai Wakil Dekan I Bidang Akademik, Dr. Hj. Nurlaelah Abbas, Lc., MA, sebagai Wakil Dekan II Bidang Administrasi Umum dan Dr. Irwanti Said., M. Pd, sebagai Wakil Dekan III Bidang Kemahasiswaan, yang telah memberikan berbagai fasilitas sehingga peneliti dapat menyelesaikan studi.
3. Prof. Dr. H. Hasaruddin, M.Ag dan Dr. Sakaruddin, S. Sos., M. Si sebagai Ketua Jurusan dan Sekretaris Jurusan Pengembangan Masyarakat Islam Universitas Islam Negeri Alauddin Makassar yang selama ini banyak memberikan bimbingan selama peneliti menempuh pendidikan di Fakultas Dakwah dan Komunikasi UIN Alauddin Makassar.
4. Prof. Dr. H. Mustari Mustafa M.Pd., dan Dr. Syamsuddin AB, S. Ag., M. Pd, sebagai pembimbing I dan II yang selama ini telah meluangkan waktu dan memberikan bimbingan serta arahan dan dukungan secara maksimal kepada peneliti hingga skripsi ini dapat terselesaikan.

5. Dr. St. Aisyah BM, M. Sos. I dan Dr. Sakaruddin, S. Sos., M. Si, sebagai munaqisy I dan II yang telah menguji dan membimbing peneliti dalam mewujudkan kesempurnaan skripsi ini.
6. Suharyadi, S.Hi., MH, staf Jurusan Pengembangan Masyarakat Islam (PMI) Konsentrasi Kesejahteraan Sosial Fakultas Dakwah dan Komunikasi yang telah membantu mengurus berkas demi terselesaikannya skripsi peneliti serta Bapak dan Ibu Dosen yang sangat banyak memberikan bimbingan dan segenap ilmu yang sangat berharga bagi peneliti selama menjalani pendidikan di Universitas Islam Negeri Alauddin Makassar Fakultas Dakwah dan Komunikasi.
7. Terima kasih kepada Drs. Aladin Kepala Balai Rehabilitasi Sosial Penyandang Disabilitas Fisik Wirajaya di Makassar, beserta Bapak dan Ibu Instruktur, Pekerja Sosial, serta Penerima Manfaat yang telah memberikan kesempatan dalam mendapatkan informasi dan dukungan kepada peneliti.
8. Selanjutnya, ucapan terima kasih yang sebesar-besarnya kepada Bapak Badrun dan Ibu Marwah, dan saudara Fiang,Jaya, Daffa yang merupakan kedua orang tua dan saudara peneliti, dan Ferdiansyah yang dari awal hingga akhir memberikan segala pengorbanan, kasih sayang, motivasi, mendoakan, dan memberikan dukungan moril maupun materil sehingga peneliti dapat menyelesaikan pendidikan.
9. Kepada Fitriani S. Sos, Fikri, Ayu, Tika, Fira, Lidya, Muta, Fira, Risma,Sulpia, dan Zarah yang merupakan saudara dan saudari seperjuangan yang telah memberikan dukungan dan bimbingan kepada peneliti selama proses menyelesaikan pendidikan.

10. Kepada seluruh rekan-rekan seperjuangan Jurusan PMI/Konsentrasi Kesejahteraan Sosial 2017 terkhusus PMI C yang telah memberikan kesan terbaiknya dalam setiap pertemuan selama bersama dan atas bantuan dan dukungan kepada peneliti selama berada di Universitas Islam Negeri Alauddin Makassar.
11. Terkhusus kepada semua pihak yang tak sempat peneliti sebutkan satu-persatu, terima kasih sekali lagi atas dukungan, do'a, dan membantu baik moril dan materil kepada peneliti.

Atas segala upaya yang telah dilakukan oleh peneliti dalam menyelesaikan skripsi ini, peneliti menyadari bahwa skripsi ini tidak akan terselesaikan tanpa adanya bantuan dari semua pihak. Dengan segala kerendahan hati, peneliti menyadari bahwa skripsi ini jauh dari kesempurnaan, karena sejatinya kesempurnaan dan kebenaran tentu datangny dari Allah Subhanahu Wata'ala. Atas segala kekurangan ini, peneliti sangat mengharapkan kritik dan saran yang bersifat membangun. Mohon maaf, dan semoga skripsi ini bermanfaat. Terima kasih.

Gowa, 11 Agustus 2021
Penyusun

Amelinda Badrun
NIM:50300117067

DAFTAR ISI

JUDUL	i
PERNYATAAN KEASLIAN SKRIPSI.....	ii
PENGESAHAN	iii
KATA PENGANTAR	iv
DAFTAR ISI.....	viii
DAFTAR TABEL.....	x
PEDOMAN TRANSLITERASI ARAB-LATIN.....	xi
ABSTRAK	xiv
BAB I PENDAHULUAN.....	1-10
A. Latar Belakang.....	1
B. Fokus dan Deskripsi Fokus.....	1
C. Rumusan Masalah.....	6
D. Kajian Pustaka	6
E. Tujuan Dan Kegunaan Penelitian	9
BAB II TINJAUAN TEORITIS	11-34
A. Interaksi Sosial.....	11
B. Pekerja Sosial.....	17
C. Peyandang Disabilitas.....	22
D. Teori Interaksionisme Simbolik.....	29
E. Interaksi terhadap Peyandang Disabilitas Perspektif Al-Qur'an	32
BAB III METODE PENELITIAN.....	35-40
A. Jenis Dan Lokasi Penelitian.....	35
B. Pendekatan Penelitian	36
C. Sumber Data	36
D. Metode Pengumpulan Data.....	37
E. Instrumen Penelitian	38
F. Teknik Analisis Data	39

BAB IV	INTERAKSI PEKERJA SOSIAL TERHADAP PENYANDANG DISABILITAS TUBUH DI BALAI REHABILITASI PENYANDANG DISABILITAS FISIK (BRSPDF) WIRAJAYA MAKASSAR.....	41-72
	A. Gambaran umum lokasi penelitian.....	41
	B. Tahap interaksi pekerja sosial terhadap penyandang disabilitas tubuh.....	58
	C. Karakter setiap pekerja sosial saat berinteraksi dengan penyandang disabilitas tubuh	63
	D. Kendala yang di alami pekerja sosial saat melakukan interaksi dengan penyandang disabilitas tubuh.....	68
BAB V	PENUTUP	73-74
	A. Kesimpulan.....	73
	B. Saran	74
KEPUSTAKAAN	75
LAMPIRAN	77
RIWAYAT HIDUP	92



DAFTAR TABEL

Tabel 4.1 jumlah pegawai balai rehabilitasi sosial penyandang disabilitas fisik wirajaya di Makassar tahun 2020.....	44
Tabel 4.2 daftar pegawai honorer balai rehabilitasi sosial penyandang disabilitas fisik wirajaya di Makassar tahun 2020	44
Tabel 4.3 jumlah sarana balai rehabilitasi sosial penyandang disabilitas fisik wirajaya di Makassar tahun 2020.....	45
Tabel 4.4 bentuk prasarana mobilitas balai rehabilitasi sosial penyandang disabilitas fisik wirajaya di Makassar tahun 2020	47
Tabel 4.5 jumlah penerima manfaat dan pekerja sosial balai rehabilitasi sosial penyandang disabilitas fisik wirajaya di Makassar tahun 2021	52



PEDOMAN TRANSLITERASI ARAB-LATIN

Daftar huruf bahasa Arab dan transliterasinya ke dalam huruf latin dapat dilihat pada tabel berikut:

1. Konsonan

Huruf Arab	Nama	Huruf Latin	Nama
ا	alif	tidak dilambangkan	tidak dilambangkan
ب	ba	b	Be
ت	ta	t	Te
ث	tsa	š	es (dengan titik di atas)
ج	jim	j	Je
ح	ha	ḥ	ha (dengan titik di atas)
خ	kha	kh	ka dan ha
د	dal	d	De
ذ	zal	ẓ	zet (dengan titik di atas)
ر	ra	r	Er
ز	za	z	Zet
س	sin	s	Es
ش	syin	sy	es dan ye
ص	shad	ṣ	es (dengan titik di bawah)
ض	dhad	ḍ	de (dengan titik di bawah)
ط	tha	ṭ	te (dengan titik di bawah)
ظ	dza	ẓ	zet (dengan titik di bawah)
ء	'ain	'	apostrof terbaik
غ	gain	g	Eg
ف	fa	f	Ef
ق	qaf	q	Qi
ك	kaf	k	Ka
ل	lam	l	Ei
م	mim	m	Em
ن	nun	n	En
و	wawu	w	We
ه	ha	h	Ha
ا	hamzah	'	Apostrof
ي	ya'	y	Ye

Hamzah (ء) yang terletak di awal kata mengikuti vokalnya tanpa diberi tanda apapun. Jika ia terletak ditengah atau di akhir, maka ditulis dengan tanda (').

2. Vokal

Vokal bahasa Arab, seperti vokal bahasa Indonesia, terdiri atas vokal tunggal atau monoftong dan vokal rangkap atau diftong. Vokal tunggal bahasa Arab yang lambangnya berupa tanda atau harakat, transliterasinya sebagai berikut:

Tanda	Nama	Huruf Latin	Nama
◌َ	<i>Fathah</i>	A	A
◌ِ	<i>Kasrah</i>	I	I
◌ُ	<i>Dammah</i>	U	U

Vokal rangkap bahasa Arab yang lambangnya berupa gabungan harakat dan huruf, transliterasinya berupa gabungan huruf, yaitu:

Tanda	Nama	Huruf Latin	Nama
◌َی	fathah dan ya	Ai	a dan i
◌َو	wathah dan wau	Au	a dan u

3. Maddah

Maddah atau vokal panjang yang lambangnya berupa harakat dan huruf, transliterasinya berupa huruf dan tanda, yaitu:

Tanda	Nama	Huruf Latin	Nama
◌َ/اِ	fathah dan alif atau ya	A	a dan garis di atas
◌ِ/يِ	kasrah dan ya	I	i dan garis di bawah
◌ُ/وِ	dammah dan wau	U	u dan garis di atas

4. Ta Marbutah

Transliterasi untuk *ta marbutah* (ة) ada dua, yaitu: *ta marbutah* yang hidup mendapat harakat *fathah*, *kasrah*, dan *dammah*, yang transliterasinya adalah [t], sedangkan *ta marbutah* yang mati atau mendapat harakat sukun transliterasinya adalah [h].

5. *Syaddah (Tasydid)*

Syaddah atau *tasydid* yang dalam sistem tulisan Arab dilambangkan dengan sebuah tanda (◌ْ), dalam transliterasinya dilambangkan dengan perulangan huruf (konsonan ganda) yang diberi tanda *syaddah*. Jika huruf ﻯ dengan ber-*tasydid* (◌ْ) diakhir sebuah kata dan didahului oleh huruf *kasrah* (ﻯ), maka transliterasinya seperti huruf *maddah* [i].

6. **Kata Sandang**

Kata sandang dalam sistem tulisan Arab dilambangkan dengan huruf (◌ْ) *aliflam ma'rifah*. Dalam pedoman transliterasi ini, kata sandang ditransliterasi seperti biasa, al-, baik ketika ia diikuti oleh huruf *syamsiah* maupun huruf *qamariah*. Kata sandang tidak mengikuti bunyi huruf langsung yang mengikutinya. Kata sandang ditulis terpisah dari kata yang mengikutinya dan dihubungkan dengan garis mendatar (-).

7. *Hamzah*

Aturan transliterasi huruf *hamzah* menjadi apostof berlaku bagi *hamzah* yang terletak ditengah dan akhir kata. Namun, bila *hamzah* terletak diawal kata, ia tidak dilambangkan karena dalam tulisan Arab ia berupa alif.

8. **Penulisan Kata Arab yang Lazim digunakan dalam Bahasa Indonesia**

Kata, istilah atau kalimat Arab yang ditransliterasi adalah kata, istilah atau kalimat yang sudah lazim dan menjadi bagian dari perbendaharaan bahasa Indonesia, atau sudah sering ditulis dalam tulisan bahasa Indonesia, tidak lagi ditulis menurut cara transliterasi di atas. Misalnya kata Al-Qur'an (dari Al-Qur'an), sunnah, khusus dan umum. Namun bila kata-kata tersebut menjadi bagian dari satu rangkaian teks Arab, maka mereka harus ditransliterasi secara utuh.

9. *Lafz al-Jalalah* (الله)

Kata "Allah" yang didahului partikel seperti huruf *jarr* dan huruf lainnya atau berkedudukan sebagai *mudaf ilaih* (frase nominal), ditransliterasi tanpa huruf *hamzah*.

Adapun *ta marbutah* diakhir kata yang disandarkan kepada *Lafz-al-Jalalah*, ditransliterasi dengan huruf [t].

10. Huruf Kapital

Walau sistem tulisan Arab tidak mengenal huruf kapital (*All caps*), dalam transliterasinya huruf-huruf tersebut dikenai ketentuan tentang penggunaan huruf kapital berdasarkan pedoman ejaan bahasa Indonesia yang berlaku (EYD). Huruf kapital, misalnya digunakan untuk menuliskan huruf awal nama dari (orang, tempat, bulan) dan huruf pertama pada permulaan kalimat. Bila nama diri didahului oleh kata sandang (al-), maka yang ditulis dengan huruf kapital tetap huruf awal nama diri tersebut, bukan huruf awal kata sandangnya. Jika terletak pada awal kalimat, maka huruf A dari kata sandang tersebut menggunakan huruf kapital (AL-). Ketentuan yang sama juga berlaku untuk huruf awal dari judul referensi yang didahului oleh kata sandang al-, baik ketika ia ditulis dalam teks maupun dalam catatan rujukan (CK, DP, CDK, dan DR).¹



¹ Muljono Damopoli, *Pedoman Penulisan Karya Tulis Ilmiah* (Cet.I; Alauddin Press Jalan Sultan Alauddin No. 63, 2013), h. 47.

ABSTRAK

Nama : Amelinda Badrun
NIM : 50300117067
Judul : Interaksi Pekerja Sosial dengan Penyandang Disabilitas Tubuh di Balai Rehabilitasi Sosia Penyandang Disabilitas Fisik Wirajaya di Makassar

Pokok masalah dalam penelitian ini yaitu, bagaimana interaksi pekerja sosial terhadap penyandang disabilitas tubuh di Balai Rehabilitasi Sosial Penyandang Disabilitas Fisik Wirajaya di Makassar? Adapun sub masalah dalam penelitian ini, yaitu : Bagaimana tahapan interaksi pekerja sosial terhadap penyandang disabilitas tubuh pada aspek asesmen? Bagaimana karakter setiap pekerja sosial saat berinteraksi dengan penyandang disabilitas tubuh di Balai Rehabilitasi Sosial Penyandang Disabilitas Fisik Wirajaya di Makassar? Apa kendala yang di alami pekerja sosial saat melakukan interaksi dengan penyandang disabilitas tubuh?.

Penelitian ini merupakan penelitian kualitatif dengan metode pendekatan sosiologi dan teologi yang berlokasi di Balai Rehabilitasi Sosial Penyandang Disabilitas Fisik Wirajaya di Makassar di Jl. A. P. Pettarani No. Km. 04, Sinrijala, Kec. Panakkukang, Kota Makassar, Sulawesi Selatan 90231. Sumber data dalam penelitian ini berdasarkan sumber data primer dan sumber data sekunder. Metode dalam pengumpulan data yaitu dengan observasi, wawancara, dan dokumentasi. Instrumen dalam penelitian ini yaitu kamera, dan pedoman wawancara. Setelah semua data terkumpul, peneliti melakukan analisis data dengan reduksi data, penyajian data, dan penarikan kesimpulan.

Hasil penelitian ini menunjukkan bahwa, tahap interaksi pekerja sosial dengan penyandang disabilitas tubuh yaitu membangun relasi, melakukan kontrak, melakukan asesmen, dan melakukan pembimbingan. Karakter pekerja sosial saat berinteraksi dengan penyandang disabilitas tubuh yaitu karakter koleris (tegas), karakter plegmatis (lemah lembut), karakter sanguinis (aktif dan mudah bergaul), dan karakter melankonis (teliti dan patuh). Kendala yang di alami pekerja sosial saat berinteraksi dengan penyandang disabilitas tubuh yaitu penyesuaian diri dengan penyandang disabilitas, perbedaan bahasa dan budaya, dan kebiasaan dari rumah atau lingkungan sebelumnya.

Implikasi dari penelitian ini yaitu diharapkan agar pekerja sosial memberikan masukan kepada pimpinan balai untuk membuat program baru yang menunjang kepribadian mereka yang nantinya akan berpotensi lebih mandiri dan mampu bersaing dengan masyarakat normal lainnya. Agar penerima manfaat tidak hanya melakukan kegiatan yang monoton tetapi selalu mendapatkan pembelajaran baru yang sifatnya secara umum. Dan diharapkan agar memperluas jaringan dengan berbagai macam instansi yang dapat berkontribusi membantu perkembangan penerima manfaat baik dari segi keterampilan maupun kepribadian mereka. Serta membuat inovasi baru yang dapat meningkatkan nilai dan nama baik balai tersebut.

BAB 1

PENDAHULUAN

A. Latar Belakang

Pada proses pembangunan nasional di Indonesia selalu dilandasi oleh tujuan untuk menciptakan keadilan dan kemampuan bagi seluruh rakyat. Tujuan penciptaan diwujudkan melalui berbagai proses pembangunan di segala bidang yang saling terkait dan saling menunjang satu sama lain sebagai bagian dari pembangunan nasional. Salah satu diantaranya adalah pembangunan kesejahteraan sosial.

Pembangunan kesejahteraan sosial merupakan usaha yang terencana dan terarah yang meliputi berbagai bentuk intervensi dan pelayanan sosial untuk memenuhi kebutuhan manusia, mencegah dan mengatasi masalah sosial, serta memperkuat institusi-institusi sosial. Pembangunan kesejahteraan sosial mencakup seluruh lapisan masyarakat Indonesia tanpa terkecuali, termasuk di dalamnya *cluster* Penyandang Masalah Kesejahteraan Sosial. Salah satu penyandang masalah kesejahteraan sosial sebagai sasaran dari pembangunan kesejahteraan sosial yaitu orang-orang yang berstatus penyandang disabilitas.¹

Penciptaan manusia yang sempurna bukan berarti tidak ada manusia yang memiliki kekurangan. Bagaimana dengan mereka yang lahir yang memiliki keterbatasan. Mereka yang lahir dengan tidak memiliki tangan, tidak bisa mendengar, melihat dan sebagainya. Mereka disebut penyandang disabilitas. Penyandang disabilitas, penyandang cacat dan difabel, merupakan beberapa istilah yang

¹ Edi suharto, *Membangun Masyarakat Memberdayakan Rakyat* (Bandung: PT. Reflika Aditama, 2009): h.4.

dilabelkan kepada individu yaang memiliki keterbatasan fisik maupun non fisik dengan individu normal.¹

Pemerintah melalui Kementrian Sosial telah lama merencanakan dan banyak melaksanakan program dan Usaha-Usaha Kesejahteraan Sosial (UKS) bagi para Penyandang Masalah Kesejahteraan Sosial (PMKS), termasuk para penyandang cacat. Upaya-upaya pelayanan dan rehabilitasi sosial, baik melalui sistem panti dan luar panti, serta upaya pemberdayaan dan peningkatan kesejahteraan hidup penyandang cacat telah banyak pula dilakukan. Namun semua itu belum cukup untuk mewujudkan amanat UU No. 8 Tahun 2006 tentang penyandang cacat dan dilengkapi dengan peraturan pemerintah tentang upaya peningkatan Kesejahteraan Sosial Penyandang Cacat.

Selama ini kebijakan-kebijakan yang menyangkut aksebilitas para penyandang cacat (*disabled persons*) di tempat-tempat pelayanan umum di Indonesia, tampaknya sebagian besar masih sebatas wacana. Padahal di dalam Undang-Undang Nomor 8 Tahun 2016, pasal 1 (ayat 3) dan peraturan pemerintah Nomor 43 Tahun 1998, khususnya pasal 1 (ayat 1) dengan tegas dinyatakan bahwa “Aksebilitas adalah kemudahan yang disediakan bagi penyandang disabilitas guna mewujudkan kesamaan kesempatan dalam segala aspek kehidupan dan penghidupan” sebagaimana warga masyarakat lainnya.²

Kebijakan pemerintah menyangkut *Social Worker* (pekerja sosial) sangat dibutuhkan partisipasinya, baik sebagai perpanjangan tangan dari pemerintah, mewakili lembaga maupun instansi pelayanan sosial karena profesinya selaku pekerja

¹Nurkhalis Setiawan, *Pribumisasi Al-Quran*, (Yogyakarta: Kaukaba, 2012): h. 75.

² Undang-undang Nomor 8 Tahun 2016 tentang Penyandang Disabilitas

sosial. Tentunya sangat penting untuk mewakili bekal yang mapan dalam hal pembinaan klien. Hal ini penting karena kejadian (penyandang disabilitas yang turun kejalan kemudian berprofesi sebagai pengemis) tidak mutlak karena kesalahan pemerintah.

Akibatnya banyak para penyandang disabilitas yang terlantar dan menghadapi permasalahan pekerjaan, kesehatan, pendidikan, ekonomi serta sosial yang semakin parah. Sebab penyandang disabilitas masih dianggap sebagai aib bagi keluarga atau masyarakat yang mengakibatkan penyandang disabilitas mengisolasi diri dan anti sosial yang berdampak pada minimnya interaksi dan komunikasi. Hal ini mengakibatkan kurangnya informasi dan akses *networking* sehingga disabilitas susah mencari kerja, mendapatkan layanan pendidikan dan kesehatan.

Pandangan masyarakat yang menilai buruk para penyandang disabilitas membuat mereka merasa tersisihkan sehingga untuk berinteraksi saja sangat susah. Tidak hanya penyandang disabilitas yang merasa malu akan tetapi, keluarga mereka pun tak dapat berinteraksi dengan masyarakat pada umumnya. Namun, tidak semua penyandang disabilitas mengalami keterpurukan dan kehilangan harapan. Ada banyak juga disabilitas yang *survive* dan muncul motivasi dalam diri mereka sehingga termotivasi untuk hidup mandiri dan menjadi lebih baik tanpa bergantung pada orang lain dengan mengandalkan keahlian yang mereka miliki dan melakukan pekerjaan yang mampu mereka kerjakan sendiri.

Melakukan interaksi sosial bagi mereka butuh motivasi dari luar dan dari dalam diri seseorang secara sadar maupun tidak sadar. Motivasi merupakan dorongan seseorang untuk melakukan suatu hal agar sampai kepada apa yang diharapkan. Dorongan dari luar bisa didapatkan dari tempat atau lingkungan yang mendukung

seperti tempat rehabilitasi. Itulah mengapa pekerja sosial sangat berperan penting untuk membangun interaksi dengan penyandang disabilitas guna membangun harapan dan rasa percaya diri mereka.

Diantara banyak penyandang disabilitas salah satunya adalah para penyandang disabilitas di Balai Rehabilitasi sosial penyandang disabilitas Fisik (BRSPDF) Wirajaya Makassar. Balai ini berlokasi di Jln. A. P. Pettrani Km. 4 Makassar, merupakan pusat pelayanan disabilitas tubuh dalam bentuk bimbingan keterampilan kerja, bimbingan fisik & mental dan bimbingan sosial. Yang dilakukan untuk mengetahui dan mendeskripsikan tentang kebutuhan pelayanan sosial dan membantu mereka untuk mengetahui cara berinteraksi secara personal maupun berkelompok. Dengan diketahuinya kebutuhan pelayanan sosial bagi penyandang disabilitas tubuh secara jelas maka, dapat dilakukan rehabilitasi sosial secara optimal, sehingga para penyandang disabilitas tubuh dapat melaksanakan fungsi sosialnya secara wajar.³ Di dalam balai ini terdapat dua pihak interaksi sosial yaitu pekerja sosial dan penyandang disabilitas fisik. Sehingga peneliti tertarik untuk melakukan penelitian mengenai interaksi sosial kedua pihak tersebut.

B. Fokus Penelitian dan Deskripsi fokus

1. Fokus Penelitian

Fokus penelitian ini merupakan batasan penelitian agar jelas ruang lingkup yang akan diteliti untuk menghindari adanya kesalahpahaman. Sehingga peneliti memfokuskan pada interaksi pekerja sosial yang terdiri dari tahapan, karakter dan

³ Panti Sosial Bina Daksa Wirajaya (PSBDW) Makassar 2013, *Kementerian sosial RI Direktorat Jenderal Rehabilitasi Sosial*.

kendala dalam hal meningkatkan kepercayaan diri penyandang disabilitas di Balai Rehabilitasi Sosial Penyandang Disabilitas Fisik (BRSPDF) Wirajaya Makassar.

2. Deskripsi Fokus

Berdasarkan pada fokus penelitian judul di atas, dapat dideskripsikan berdasarkan substansi permasalahan dan substansi pendekatan peneliti, yaitu Interaksi Sosial Penyandang Disabilitas Tubuh di Balai Rehabilitasi Sosial Penyandang Disabilitas Fisik (BRSPDF) Wirajaya Makassar. Maka, peneliti memberikan deskripsi fokus sebagai berikut :

a. Interaksi Sosial

Interaksi Sosial adalah hubungan sosial yang dinamis, berupa hubungan antara individu yang satu dengan individu lainnya, antara kelompok yang satu dengan kelompok lainnya, maupun antara kelompok dengan individu. Interaksi pekerja sosial di fokuskan saat memberikan pelayanan pertama dan bisa memberikan mereka wejangan yang membangun motivasi bagi penyandang disabilitas.

b. Pekerja Sosial

Pekerja sosial adalah seseorang yang bekerja, baik di Lembaga pemerintah maupun swasta yang memiliki kompetensi dan profesi pekerjaan sosial, dan kepedulian dalam pekerjaan sosial yang diperoleh melalui pendidikan, pelatihan, dan/atau pengalaman praktek pekerjaan sosial untuk melaksanakan tugas-tugas pelayanan dan penanganan masalah sosial. Pekerja sosial memiliki peran yang sangat penting saat berinteraksi dengan individu yang memiliki masalah keberfungsian sosialnya seperti penyandang disabilitas tubuh.

c. Disabilitas Tubuh

Penyandang disabilitas fisik/tubuh adalah setiap orang yang mengalami keterbatasan fisik, dalam jangka waktu lama yang dalam berinteraksi dengan lingkungan dapat mengalami hambatan dan kesulitan untuk berpartisipasi secara penuh dan efektif dengan warga negara lainnya berdasarkan kesamaan hak.

C. Rumusan Masalah

Berdasarkan latar belakang yang telah dipaparkan di atas, maka dapat dikemukakan rumusan masalah sebagai berikut:

1. Bagaimana tahapan interaksi pekerja sosial terhadap penyandang disabilitas tubuh dari aspek assessment di Balai Rehabilitasi Sosial Penyandang Disabilitas Fisik (BRSPDF) Wirajaya Makassar?
2. Bagaimana karakter pekerja sosial dalam berinteraksi terhadap penyandang disabilitas fisik di Balai Rehabilitasi Sosial Penyandang Disabilitas Fisik (BRSPDF) Wirajaya Makassar?
3. Apa kendala yang di alami pekerja sosial saat melakukan interaksi dengan penyandang disabilitas fisik di Balai Rehabilitasi Sosial Penyandang Disabilitas Fisik (BRSPDF) Wirajaya Makassar?

D. Kajian Pustaka

Berdasarkan pada penelusuran tentang kajian pustaka yang peneliti lakukan di lapangan, peneliti hanya menemukan beberapa skripsi yang hampir sama dengan judul penelitian yang peneliti lakukan yaitu skripsi yang berjudul:

1. *Skripsi* yang ditulis Eny Ni'mah Hasanah (2017) yang berjudul "Interaksi Sosial Antara Mahasiswa Difabel Dengan Relawan di UIN Sunan Kalijaga Yogyakarta. Hasil dari penelitian ini menunjukkan bahwa proses interaksi

sosial mahasiswa difabel dan relawan di UIN Sunan Kalijaga Yogyakarta yang terjadi adalah Kerjasama dalam hal Pendidikan di bangku perkuliahan, akan tetapi didalamnya bentuk dissosiatif yaitu adanya persaingan, kontraversi yakni adanya kebencian yang disembunyikan antara mahasiswa difabel dan relawan.⁴

2. *Skripsi* yang ditulis Inas Hayati (2019) yang berjudul “Penyandang Disabilitas Dalam Pandangan Al-Quran” Fakultas Dakwah dan Komunikasi UIN Ar-raniry Darussalam-Banda Aceh. Hasil dari penelitian ini menunjukkan bahwa banyak istilah dalam Al-Quran yang menunjukkan kepada penyandang disabilitas yaitu *a'ma/umyun, akmah, bukmun, shummun* dan *a'raj*. Terdapat 38 ayat yang tersebar dalam 26 surah dalam Al-Quran. Dari keseluruhan ayat hanya empat ayat yang berbicara langsung tentang sikap terhadap penyandang disabilitas atau menunjukkan penyandang disabilitas fisik. Al-Quran memandang penyandang disabilitas sama dengan individu normal lainnya, hendaknya bersikap toleransi atau bertindak sama terhadap sesama terutama kaum yang lemah, tidak bersikap diskriminasi, dan memberi keringanan terhadap penyandang disabilitas diperbolehkan untuk tidak ikut berperang.⁵
3. *Skripsi* yang ditulis Mukhamad Abdul Aziz (2019) yang berjudul “Motivasi Penyandang Disabilitas Dalam Upaya Meningkatkan Kemandirian Di Perkumpulan Bina Akses Cabang Kabupaten Banyumas”. Hasil dari penelitian ini menunjukkan bahwa motivasi penyandang disabilitas dalam

⁴ Eny Ni'mah, “Interaksi Sosial Antara Mahasiswa Difabel Dengan Relawan di UIN Sunan Kalijaga Yogyakarta”, *Skripsi* (Yogyakarta: Fak Dakwah dan Komunikasi UIN Sunan Kalijaga Yogyakarta, 2017), h. xi.

⁵ Inas Hayati, “Penyandang Disabilitas Dalam Pandangan Al-Quran”, *Skripsi* (Banda-Aceh: Fak Dakwah dan Komunikasi UIN Ar-raniry Darussalam-Banda Aceh, 2019), h. iv.

meningkatkan kemandirian berdasarkan teori Maslow adalah a) kebutuhan fisiologis yang meliputi alat bantu disabilitas seperti tongkat dan kursi roda; b) kebutuhan rasa aman yang meliputi rasa aman dari cacian dan ejekan; c) kebutuhan rasa dicintai teman dan dicintai tetangga atau masyarakat; d) kebutuhan rasa dihormati yang meliputi kebutuhan untuk bekerja; e) kebutuhan aktualisasi diri yang meliputi hidup mandiri dan bebas yang tidak menggantungkan pada oranglain. Sedangkan kemandirian disabilitas digambarkan dengan bekerja dan bersosialisasi sebagai bentuk tanggung jawab, mampu menyelesaikan masalah dengan cara beradaptasi dengan lingkungan masyarakat, dan bebas menentukan keputusannya sendiri dengan bekerja sesuai kemampuan yang dimilikinya.⁶

Berdasarkan dari hasil penelitian yang dikemukakan diatas, maka dapat disimpulkan bahwa tidak satupun penelitian yang sama dengan penelitian yang akan di buat. Sebab, penelitian sebelumnya tidak ada yang mengangkat topik mengenai Interaksi Sosial Pekerja Sosial dengan Penyandang Disabilitas Fisik di Balai Rehabilitasi Sosial Penyandang Disabilitas Fisik Wirajaya di Makassar. Pada tanggal 12 April 2021, peneliti melakukan peninjauan ke lokasi penelitian untuk mencari info mengenai penelitian terdahulu dan hasil dari peninjauan tersebut adalah tidak ada peneliti yang mengangkat topik tersebut.

Adapun perbedaan penelitian terdahulu dengan rencana penelitian yang akan dilaksanakan yaitu terletak pada objek permasalahan yang akan diteliti yaitu pada penelitian terdahulu lebih spesifik membahas tentang intervensi pekerja sosial dengan

⁶ Muhammad Abdul Aziz, "Motivasi Penyandang Disabilitas Dalam Upaya Meningkatkan Kemandirian Di Perkumpulan Bina Akses Cabang Kabupaten Banyumas", *Skripsi* (Purwokerto: Fak Dakwah IAIN Purwokerto, 2019), h. v.

melihat hubungan sosial antara penyandang disabilitas tubuh yang satu dengan yang lainnya. Sedangkan persamaannya dengan penelitian terdahulu yakni sama-sama mengangkat topik mengenai penyandang disabilitas fisik dan menggunakan jenis penelitian kualitatif.

E. Tujuan dan Kegunaan Penelitian

1. Tujuan Penelitian

Tujuan penelitian ini sebagaimana tercermin dalam perumusan masalah dihalaman sebelumnya, dapat peneliti kemukakan sebagai berikut:

- a. Untuk mengetahui tahapan interaksi pekerja sosial terhadap penyandang disabilitas tubuh dari aspek metode assessment di Balai Rehabilitasi Sosial Penyandang Disabilitas Fisik (BRSPDF) Wirajaya Makassar.
- b. Untuk mengetahui karakter dan bentuk interaksi pekerja sosial terhadap penyandang disabilitas fisik di Balai Rehabilitasi Sosial Penyandang Disabilitas Fisik (BRSPDF) Wirajaya Makassar.
- c. Untuk mengetahui kendala yang di alami pekerja sosial saat melakukan interaksi dengan penyandang disabilitas fisik di Balai Rehabilitasi Sosial Penyandang Disabilitas Fisik (BRSPDF) Wirajaya Makassar.

2. Kegunaan Penelitian

Kegunaan yang diperoleh dalam pelaksanaan penelitian ini terbagi dua antara lain:

- a. Kegunaan Teoritis
 - 1) Menambah referensi atau tambahan informasi dalam pengembangan ilmu pengetahuan terhadap para mahasiswa mengenai interaksi sosial penyandang

disabilitas tubuh pada Balai Rehabilitasi Sosial Penyandang Disabilitas Fisik (BRSPDF) Wirajaya Makassar.

- 2) Menambah pengalaman dan pengetahuan penulis tentang program dan metode interaksi sosial penyandang disabilitas tubuh.
 - 3) Menambah wawasan berpikir tentang pengaruh pola pembinaan penyandang disabilitas tubuh.
 - 4) Mengetahui secara rinci interaksi sosial penyandang disabilitas tubuh dengan lingkungan sekitar.
 - 5) Menambah wawasan mengenai berbagai karakter pekerja sosial dalam membimbing pekerja sosial.
- b. Kegunaan Praktis
- 1) Memberikan informasi kepada pendidik panti agar kiranya lebih giat lagi dalam melakukan pembinaan guna untuk meningkatkan kapasitas atau *skill* bagi penyandang disabilitas tubuh.
 - 2) Memberikan informasi yang dapat dijadikan pertimbangan bagi pengurus panti terkait dengan lapangan pekerjaan.
 - 3) Diharapkan penelitian ini dapat berguna sebagai bahan wacana baru yang dapat memberikan inspirasi kepada kita.

BAB II

TINJAUAN TEORITIS

A. Interaksi Sosial

Menurut Aristoteles (384-322 SM)¹ seorang ahli filsafat Yunani kuno menyatakan bahwa kodrat manusia adalah makhluk sosial atau makhluk bermasyarakat. Selain itu, juga diberikan yang berupa akal pikiran yang berkembang serta dapat dikembangkan. Dalam hubungannya dengan manusia sebagai makhluk sosial, manusia selalu hidup bersama dengan manusia lainnya. Manusia dikatakan sebagai makhluk sosial juga karena pada diri manusia ada dorongan dan kebutuhan untuk berinteraksi dengan orang lain.

1. Pengertian Interaksi Sosial

Menurut Basrowi (2015) interaksi sosial adalah hubungan dinamis yang mempertemukan orang dengan orang, kelompok dengan kelompok, maupun orang dengan kelompok manusia. Bentuknya tidak hanya bersifat Kerjasama, tetapi juga berbentuk tindakan, persaingan, pertikaian dan sejenisnya. Adapun Walgito (2007) mengemukakan interaksi sosial adalah hubungan antara individu satu dengan individu lain, individu satu dapat mempengaruhi individu yang lain atau sebaliknya, sehingga terdapat hubungan yang saling timbal balik. Hubungan tersebut dapat terjadi antara individu dengan individu, individu dengan kelompok atau kelompok dengan kelompok.

Gerungan (2006) secara lebih mendalam menyatakan interaksi sosial adalah proses individu satu dapat menyesuaikan diri secara autoplastis kepada individu yang

¹ Sujarwanto, Imam, "Interaksi Sosial Antar Umat Beragama (Studi Kasus Pada Masyarakat Karangmalang Kedungbanteng Kabupaten Tegal)", *Jurnal*, 1, no.2 (2012): h. 62.

lain, dimana dirinya dipengaruhi oleh diri yang lain. Individu yang satu dapat juga menyesuaikan diri secara aloplastis dengan individu lain, dimana individu yang lain itulah yang dipengaruhi oleh dirinya yang pertama.

Berdasarkan beberapa uraian di atas dapat diambil kesimpulan bahwa interaksi sosial adalah hubungan timbal balik yang saaling mempengaruhi, mengubah, atau memperbaiki perilaku yang berlangsung antara individu dengan individu, individu dengan kelompok, atau kelompok dengan kelompok.²

2. Faktor terjadinya interaksi

Menurut Gerungan (2006), ada 4 faktor sehingga terjadinya interaksi sosial, yaitu:

a. Faktor Imitasi

Mempunyai peranan yang sangat penting dalam proses interaksi sosial. Salah satu segi positifnya adalah bahwa imitasi dapat mendorong seseorang untuk mematuhi kaidah-kaidah dan nilai-nilai yang berlaku. Namun demikian, imitasi mungkin pula mengakibatkan terjadinya hal-hal yang negatif dimana misalnya, yang ditiru adalah tindakan-tindakan yang menyimpang. Selain itu, imitasi juga dapat melemah atau bahkan mematikan pengembangan daya kreasi seseorang.

b. Faktor Sugesti

Faktor sugesti berlangsung apabila seseorang memberi suatu pandangan atau suatu sikap yang berasal dari dirinya yang kemudian diterima oleh pihak lain.

² Prita Dwi Astuti, dkk., “Studi Deskriptif Interaksi Sosial Mahasiswa S1 Jurusan Ilmu Pendidikan Berdasarkan Keterlibatan Organisasi Kemahasiswaan Di Fakultas Keguruan Dan Ilmu Pendidikan Universitas Bengkulu”, *Jurnal Ilmiah Bimbingan dan Konseling*, 1, no.2 (2018): h. 30.

c. Faktor Identifikasi

Faktor identifikasi merupakan kecenderungan-kecenderungan atau keinginan-keinginan dalam diri seseorang untuk menjadi sama dengan pihak lain. Proses identifikasi dapat berlangsung dengan sendirinya (secara tidak sadar), maupun dengan disengaja karena sering kali seseorang memerlukan tipe-tipe ideal tertentu dalam proses kehidupannya.

d. Faktor Simpati

Proses simpati merupakan suatu proses dimana seseorang merasa tertarik pada pihak lain. Di dalam proses ini perasaan memegang peranan yang sangat penting, walaupun dorongan utama pada simpati adalah keinginan untuk memahami pihak lain dan untuk bekerjasama dengannya.

3. Bentuk-bentuk Interaksi Sosial

Menurut Setiadi (2013: 101) ada dua macam proses sosial, yaitu proses asosiatif dan proses disosiatif.

a. Bentuk interaksi asosiatif adalah Kerjasama, akomodasi dan asimilasi

Kerjasama ialah suatu bentuk interaksi sosial dimana orang-orang atau kelompok-kelompok bekerjasama saling membantu untuk mencapai tujuan Bersama. Kerjasama timbul karena orientasi orang-perorangan terhadap kelompoknya dan kelompok lain.³ Akomodasi dapat diartikan sebagai suatu keadaan, dimana terjadi keseimbangan dalam interaksi antara orang perorangan dan kelompok manusia, sehubungan dengan norma-norma sosial dan nilai-nilai sosial yang berlaku di dalam masyarakat.⁴ Asimilasi merupakan suatu proses dimana pihak-pihak yang berinteraksi

³ Setiadi EM, Hakam KA & Effendi R. *Ilmu Sosial Budaya Dasar*. Jakarta: Kencana. 2013.

⁴ Anwar dan Adang. *Sosiologi untuk Universitas*. Bandung: PT Refika Aditama. 2013.

mengidentifikasi dirinya dengan kepentingan-kepentingan serta tujuan-tujuan kelompok dan merupakan pencampuran dua atau lebih budaya yang berbeda sebagai akibat dari proses sosial, kemudian menghasilkan budaya tersendiri yang berbeda dengan budaya asalnya.

b. Bentuk interaksi disosiatif adalah persaingan, pertentangan dan kontravensi

Persaingan bermakna sebagai proses sosial, dimana individu atau kelompok-kelompok manusia bersaing mencari keuntungan melalui bidang-bidang kehidupan yang ada pada suatu masa tertentu menjadi pusat perhatian umum dengan cara menarik perhatian publik atau dengan mempertajam prasangka yang telah ada, tanpa mempergunakan ancaman atau kekerasan.⁵ Pertentangan merupakan bentuk interaksi sosial yang berupa perjuangan yang langsung dan sadar antara orang dengan kelompok untuk mencapai tujuan yang sama. Kontravensi ditandai oleh adanya ketidakpastian terhadap diri seseorang, perasaan tidak suka yang disembunyikan, dan kebencian terhadap kepribadian orang, tetapi gejala-gejala tersebut tidak sampai menjadi pertentangan atau pertikaian.⁶

Syarat dari interaksi sosial itu terjadi karena adanya kontak sosial dan komunikasi. Dimana kontak sosial merupakan Tindakan pertama dalam interaksi sosial, meskipun kontak sosial belum mampu membentuk komunikasi yang berkelanjutan. Menurut Soekanto kontak sosial dapat berlangsung dalam 3 (tiga) bentuk, yaitu: a) Kontak sosial antara orang perorang; b) Kontak sosial antara orang dengan kelompok; c) Kontak sosial antara satu kelompok dengan kelompok lainnya.⁷

⁵Sujarwanto, Imam, "Interaksi Sosial Antar Umat Beragama (Studi Kasus Pada Masyarakat Karangmalang Kedungbanteng Kabupaten Tegal)", *Jurnal*, 1, no.2 (2012): h. 62.

⁶Setiadi EM, Hakam KA & Effendi R. *Ilmu Sosial Budaya Dasar*. Jakarta: Kencana. 2013.

⁷Wadiyo. *Sosiologi seni (Sisi Pendekatan Multi Tafsir)*. Semarang: Unnes Press.2008.

Selain itu, komunikasi juga merupakan syarat dari interaksi sosial. Menurut Syam (2013: 95) bahwa dalam komunikasi ada tiga unsur penting yang selalu ada, yaitu sumber informasi (*source*), saluran (*channel*) dan penerima informasi (*receiver*). Sumber informasi adalah seseorang atau institusi yang memiliki bahan informasi (pemberitaan) untuk disebarkan kepada masyarakat luas. Saluran yang digunakan, dapat berupa saluran intrapersonal ataupun media massa. Sementara penerima informasi adalah perorangan atau kelompok dan masyarakat yang menjadi sasaran informasi atau yang menjadi sasaran informasi atau yang menerima informasi.⁸

4. Tahap-Tahap Interaksi Sosial

Menurut Slamet Santoso (2010: 189) dalam proses interaksi sosial, perlu menempuh tahap-tahap sebagai berikut :

a. Tahap pertama : ada kontak/hubungan

Pada tahap ini, individu-individu saling mendahului kontak/hubungan, baik langsung maupun tidak langsung dan tiap-tiap individu da kesiapan untuk saling mengadakan kontak. Individu harus selalu membuat atau mengadakan suatu kontak/hubungan agar interaksi dengan individu yang lain dapat berjalan dengan lancar. Karena untuk memulai suatu hubungan dengan individu lainnya harus menggunakan tahap pertama yang dimana tahap pertama itu ialah hubungan kontak mata, senyum, berjabat tangan agar seseorang atau individu lainnya dapat paham dengan makna kontak tersebut. Contohnya, si A dan si B bertemu dan mellakukan hubungan kontak mata atau saling senyum maka disitulah tahap awal interaksi.

⁸Syam, Nina, *Sosiologi Sebagai Akar Ilmu Komunikasi* (Bandung: Simbiosis Rekatama Media, 2012).

b. Tahap kedua : ada bahan dan waktu

Pada tahap ini individu perlu memiliki bahan-bahan untuk berinteraksi sosial seperti informasi penting, pemecahan masalah, dan bahan-bahan dari aspek kehidupan yang lain. Proses interaksi sosial yang baik perlu dirancang sehingga individu-individu yang terlibat proses tersebut tidak merasa terkejut atau tertekan. Setiap ingin melakukan kontak/hubungan dengan individu yang lain kita tidak boleh langsung berinteraksi dengan mereka agar individu tersebut tidak merasakan rasa tidak enak atau terganggu. Jadi, jika seseorang ingin melakukan interaksi individu harus menggunakan suatu kontak agar individu yang akan diajak untuk berinteraksi tidak kaget dengan apa yang kita lakukan. Contohnya harus ada permasalahan yang ingin di bahas dan dengan waktu yang tepat.

c. Tahap ketiga: timbul problem

Walaupun proses interaksi sosial telah direncanakan dengan baik, namun bahan-bahan interaksi sosial sering kali menimbulkan problem bagi individu-individu yang ada. Tidak semua interaksi dapat berjalan dengan lancar terkadang muncul problem tersebut ialah adanya kesalahpahaman antar individu. Contohnya, munculnya kesalahpahaman antara salah satu pihak interaksi

d. Tahap keempat: timbul ketegangan

Pada tahap ini, masing-masing memiliki rasa tegang yang tinggi karena masing-masing individu dituntut untuk mencari penyelesaian terhadap *problem* yang ada. Semakin sulit *problem* yang di hadapi, terasa tegang pada perasaan masing-masing individu. Setiap problem yang muncul seseorang atau individu tersebut dituntut untuk menyelesaikan *problem* tersebut. Contohnya, timbulnya *problem* yang besar sehingga individu tersebut mengalami rasa tegang

e. Tahap kelima: ada integrasi

Sering terjadi bahwa pada proses interaksi sosial, permasalahan yang timbul dapat dipecahkan bersama-sama walaupun proses interaksi sosial berlangsung berulang-ulang. Bila terjadi pemecahan masalah maka tiap-tiap individu mengalami proses integrasi, artinya perasaan tenang dan perasaan siap untuk menjalani proses interaksi sosial berikutnya. Contohnya, kasus penistaan agama, semua umat islam atau ormas menyuarkan aksi bela islam.⁹

B. Pekerja Sosial

Pekerjaan sosial menurut Sugeng Pujileksono (2015:5) sebagai salah satu profesi pertolongan merupakan profesi yang relatif baru dan pada awalnya kurang dikenal secara sosial. Awal kemunculan pekerjaan sosial dianggap tidak mampu menunjukkan visibilitas hasil dari praktiknya. Penyebab utama di balik ketidakmampuan ini adalah penggunaan hubungan sosial (relasi) sebagai media utama praktik/bantuan professional yang menurut sifatnya belum berwujud.

Perhatian utama praktik pekerjaan sosial adalah membantu mengubah struktur kepribadian orang, struktur dan sistem sosial di masyarakat yang belum keduanya belum jelas terlihat terlihat. Perkembangan pekerja sosial sebagai profesi yang baru lahir, dihadapkan banyak kebingungan sehubungan dengan beberapa kondisi yang digunakan saat pengajaran di Lembaga Pendidikan, penelitian pekerjaan sosial dan praktik profesi.¹⁰

⁹ Dirgahayu, "Interaksi Sosial Warga Urbanisasi Dengan Masyarakat Local", *Skripsi* (Makassar: Fak Keguruan Dan Ilmu Pendidikan Universitas Muhammadiyah Makassar, 2017), h.20.

¹⁰ Sugeng Pujileksono Dkk, *Dasar-Dasar Praktik Pekerjaan Sosial Seni Menjalani Profesi Pertolongan* (Malang: Intrans Publishing, 2019): h. 5.

1. Pengertian Pekerja Sosial

Menurut Charles Zastrow pekerjaan sosial adalah kegiatan profesional untuk membantu individu-individu, kelompok-kelompok dan masyarakat guna meningkatkan atau memperbaiki kemampuan mereka dalam berfungsi serta menciptakan kondisi masyarakat yang memungkinkan mereka mencapai tujuan¹¹.

Pekerjaan sosial dalam menjalankan pekerjaan yang bertujuan membantu individu, kelompok dan masyarakat yang mengalami hambatan-hambatan dalam menjalankan tugas-tugas kehidupan atau mengalami hambatan keberfungsian sosial, selain membantu mencari alternatif-alternatif pemecahan masalah harus pula memperhatikan interaksi sosial klien yang dapat dipergunakan untuk menyusun strategi pemecahan masalah-masalah sosial klien, memberdayakan/memberi kekuasaan pada klien untuk dapat memiliki alternatif-alternatif pemilihan pemecahan masalah-masalah yang mereka hadapi, meningkatkan dan menggali potensi-potensi klien, memperbaiki keberfungsian sosial klien/meminimalisir hambatan-hambatan dengan cara mendekati klien dengan sistem-sistem sumber yang dapat dimanfaatkan untuk memecahkan masalah, dan mempercepat klien mewujudkan tujuan yang hendak dicapai.

2. Tujuan Pekerjaan Sosial

Menurut Sugeng Pujileksono (2019: 19) menjelaskan tujuan pekerjaan sosial meliputi:

- a. Mengembangkan kemampuan seseorang dalam pemecahan masalah.

¹¹ Sugeng Pujileksono Dkk, *Dasar-Dasar Praktik Pekerjaan Sosial Seni Menjalani Profesi Pertolongan*, h. 13.

- b. Menghubungkan orang dan sistem sehingga dapat menyediakan sumber, pelayanan dan kesempatan.
- c. Meningkatkan efektivitas operasional sistem secara manusiawi
- d. Memberikan kontribusi pada pengembangan dan peyempurnaan perumusan dan implementasi kebijakan sosial.¹²

Selain itu, tujuan umum praktik pekerjaan sosial adalah perubahan yang terkendali dan berencana dalam sistem kepribadian individu dan system sosial. Pekerjaan sosial adalah profesi pertolongan. Tujuan utama pekerja sosial adalah untuk meningkatkan kesejahteraan masyarakat secara keseluruhan, terutama untuk populasi yang paling rentan.

3. Metode pekerja sosial

Pekerja sosial dalam prakteknya menggunakan metode perubahan sosial yang terencana. Metode pekerjaan sosial adalah suatu prosedur kerja yang teratur dan dilaksanakan secara sistematis digunakan oleh pekerja sosial dalam memberikan pelayanan sosial. Di dalam pekerjaan sosial ada beberapa metode yang digunakan untuk membantu klien dalam mengatasi permasalahannya. Menurut Adi (2005: 141) metode yang digunakan oleh pekerjaan sosial adalah sebagai berikut :

- a. *Social casework* (terapi individu dan keluarga)

Metode perubahan sosial terencana pada individu dan keluarga pada dasarnya adalah suatu upaya untuk memperbaiki keberfungsian sosial dari kelompok sasaran perubahan yang mempunyai masalah. Menurut Skidmore, Thackeray dan Farley

¹² Sugeng Pujileksono Dkk, *Dasar-Dasar Praktik Pekerjaan Sosial Seni Menjalani Profesi Pertolongan*, h. 19.

dalam Adi (2005: 149) menggambarkan proses casework menjadi empat tahapan, yaitu :

1. Tahap penelitian, pada tahap ini klien mulai menjalani relasi dengan *caseworker*. Pada tahap ini selain mengumpul dan memilah data klien yang dapat dijadikan pegangan dalam proses pertolongan.
2. Tahap pengkajian, dari pengkajian yang dilakukan diharapkan akan menghasilkan berbagai macam bentuk terapi.
3. Tahap intervensi, dalam tahapan ini sebenarnya sudah diawali dengan pertemuan awal dengan klien. Hal ini karena proses penelitian sudah dapat dikatakan sebagai *treatment* ketika proses ini sudah membantu klien untuk dapat mengklarifikasi permasalahannya dan berusaha melakukan perubahan kondisi kehidupan.
4. Tahap terminasi, fase ini merupakan tahapan di mana relasi antara *caseworker* dan klien akan dihentikan.

Berdasarkan definisi di atas metode ini diperuntukkan kepada seorang individu yang dalam kehidupannya mengalami masalah sosial. Seorang pekerja sosial harus bisa menggali dan menangani masalah yang didapat individu tersebut melalui pendekatan untuk mengembangkan dan memecahkan masalah individu tersebut.

b. *Social group work* (bimbingan sosial kelompok)

Metode perubahan sosial terencana pada kelompok disebut dengan metode *groupwork*. Bimbingan sosial kelompok adalah suatu pelayanan kepada kelompok yang tujuan utamanya untuk membantu anggota kelompok mempengaruhi fungsi sosial, pertumbuhan atau perubahan anggota kelompok. Menurut Skidmore, Trackeray dan Farley dalam Adi (2005: 161) bahwa, metode *groupwork* merupakan

metode yang berorientasi penyembuhan yang didesain untuk memperbaiki atau menyembuhkan suatu disfungsi sosial. Tujuan dari metode *groupwork* dengan perspektif ini adalah membantu seseorang untuk belajar berbuat sesuatu yang dapat digunakan untuk memperbaiki atau mengatasi masalah dihadapi.

c. Metode pengorganisasian dan pengembangan masyarakat

Metode pengorganisasian dan pengembangan masyarakat merupakan modal intervensi yang diarahkan pada upaya merubah masyarakat di tingkatan yang lebih luas. Menurut Brokensha dan Hodge dalam Adi (2005: 169) mendefinisikan sebagai suatu gerakan yang dirancang untuk meningkatkan taraf hidup keseluruhan komunitas melalui partisipasi aktif, dan jika memungkinkan taraf hidup keseluruhan komunitas melalui partisipasi aktif, dan jika memungkinkan, berdasarkan inisiatif masyarakat.

4. Model asesmen pekerja sosial

Model yang di gunakan pekerja sosial dalam mengasesmen penyandang disabilitas adalah model genogram. Genogram adalah diagram konfigurasi keluarga generasi (Guerin dan Pendagast: 1976, Hartman: 1978). Genogram secara istilah berasal dari dua kata, yaitu gen (unsur keturunan) dan gram (gambar atau grafik). Dalam bahasa indonesia genogram dapat disepadankan dengan gambar silsilah keluarga. Secara konseptual genogram berarti suatu model grafis yang menggambarkan asal-usul klien dalam tiga generasi yakni generasi dirinya, orang tuanya, dan kakek-neneknya, ini membantuu mengatur kedua data historis dan kontemporer pada tokoh utama dalam lingkungan klien.

Menurut Supriatna (2011) disebutkan bahwa sejarah genogram bermula dari Bowen pada tahun 1980. Bowen menggunakan genogram di dalam wawancara terapi keluarga. Kemudian penggunaan genogram diperluas oleh McGoldrick dan Gerson

pada tahun 1985. Selanjutnya, pada tahun 1987, Okiishi mengembangkan genogram sebagai alat yang dipersiapkan untuk membantu konselor-klien ketika wawancara karir berlangsung dalam suasana yang menyenangkan, hingga dapat mendorong keterbukaan yang dimaksud dalam konteks silsilah keluarga. Genogram dalam situs aplikasi resminya, diartikan sebuah representasi tergambar dalam sebuah silsilah keluarga yang menampilkan data mengenai hubungan yang ada. Data tambahan dapat mencakup pendidikan, pekerjaan, peristiwa besar dalam hidup, penyakit kronis, perilaku sosial, sifat hubungan keluarga, hubungan emosional, dan hubungan sosial.

13

C. Penyandang Disabilitas Tubuh

1. Pengertian Penyandang Disabilitas Tubuh

Menurut Kamus Besar Bahasa Indonesia penyandang diartikan dengan orang yang menyandang (menderita) sesuatu. Sedangkan disabilitas yang berarti cacat atau ketidakmampuan.¹⁴ Istilah disabilitas berasal dari Bahasa Inggris dengan asal kata *different ability*, yang bermakna manusia memiliki kemampuan yang berbeda. Istilah tersebut digunakan sebagai pengganti istilah penyandang cacat yang mempunyai nilai rasa negatif dan terkesan diskriminatif. Pada dasarnya setiap manusia memiliki perbedaan sehingga disabilitas hanyalah perbedaan bukan kecacatan yang harus di pandang sebelah mata.

Menurut pakar John C. Maxwell, penyandang cacat adalah mempunyai kelainan fisik dan atau mental yang dapat mengganggu atau merupakan suatu rintangan dan hambatan baginya untuk melakukan aktifitas secara layak atau normal.

¹³ Syamsuddin AB, *Dasar-Dasar Pekerjaan Sosial Dengan Kelompok (Group Work)* (Alauddin University Press, 2020), H. 146.

¹⁴ Kamus Besar Bahasa Indonesia.2008.Edisi Ke empat.Jakarta.

Sedangkan menurut Kartono mengatakan defenisi anak cacat adalah “Anak-anak yang dinilai dan didiagnosa sebagai keterbelakangan mental/tunagrahita, tunarungu, sulit mendengar, bisu/tunawicara, tunadaksa, gangguan wicara, buta (tunanetra, cacat, visual), gangguan emosional serius, hambatan ortoredikal, gangguan kesehatan, buta-tuli, bisu-tuli, cacat ganda/multi *handicapped*, ketidakmampuan belajar, yang disebabkan oleh gangguan ketunaan yang memerlukan pendidikan khusus dan pelayanan perlakuan yang berkaitan”.

Sedangkan menurut Coleridge mendefinisikan penyandang disabilitas yang lebih mengarah pada model sosial sebagai berikut:

- a. *Impairment* (kerusakan/kelemahan); Yaitu ketidak lengkapan atau ketidak normalan yang disertai akibatnya terhadap fungsi tertentu. Misalnya, kelumpuhan dibagian bawah tubuh disertai ketidak mampuan untuk berjalan dengan kedua kaki.
- b. *Disability/handicap* (cacat/ketidakmampuan); Yaitu kerugian/keterbatasan dalam aktivitas tertentu sebagai akibat faktor-faktor sosial yang hanya sedikit atau sama sekali tidak memperhitungkan orang-orang yang menyandang “kerusakan/kelemahan” tertentu dan karenanya mengeluarkan orang itu dari arus aktivitas sosial.

Berdasarkan dari uraian di atas, dapat disimpulkan bahwa penyandang disabilitas adalah “kecacatan menggambarkan adanya disfungsi atau berkurangnya suatu fungsi secara objektif dapat diukur, dilihat, karena adanya kehilangan/kelainan dari bagian tubuh/organ seseorang misalnya, tidak adanya tangan, kelumpuhan pada bagian tertentu dari tubuh.

2. Jenis-jenis Disabilitas

Menurut Undang-Undang Nomor 4 Tahun 1997 tentang Penyandang Cacat, Penyandang Disabilitas dikategorikan menjadi tiga jenis, yaitu sebagai berikut :

a. Cacat Fisik

Cacat fisik adalah kecacatan yang mengakibatkan gangguan pada fungsi tubuh, antara lain gerak tubuh, penglihatan, pendengaran, dan kemampuan berbicara. Cacat fisik antara lain: a) cacat kaki, b) cacat punggung, c) cacat tangan, d) cacat jari, e) cacat netra, g) cacat rungu, h) cacat wicara, i) cacat raba (rasa), j) cacat pembawaan. Cacat tubuh dapat digolongkan sebagai berikut:

- 1) Menurut sebab cacat adalah cacat sejak lahir, disebabkan oleh penyakit, disebabkan kecelakaan, dan disebabkan oleh perang.
- 2) Menurut jenis cacatnya adalah putus (amputasi) tungkai dan lengan; cacat tulang, sendi, dan otot pada tungkai dan lengan, cacat tulang punggung, *celebral palsy*; cacat lain yang termasuk cacat tubuh *orthopedi; paraplegia*.

b. Cacat Mental

Cacat mental adalah kelainan mental dan atau tingkah laku, baik cacat bawaan maupun akibat dari penyakit, antara lain: a) retardasi mental, b) gangguan psikiatrik fungsional, c) alkoholisme, d) gangguan mental organik dan *epilepsy*.

c. Cacat ganda atau Cacat Fisik dan Mental

Yaitu keadaan seseorang yang menyandang dua jenis kecacatan sekaligus. Apabila yang cacat adalah keduanya maka akan sangat mengganggu penyandang cacatnya.

Menurut Reefani (2013:17), penyandang disabilitas dibagi menjadi beberapa jenis, yaitu:

a. Disabilitas Mental

Disabilitas mental atau kelainan mental terdiri dari:

- 1) Mental Tinggi. Sering dikenal dengan orang berbakat intelektual, di mana selain memiliki kemampuan intelektual di atas rata-rata dia juga memiliki kreativitas dan tanggungjawab terhadap tugas.
- 2) Mental Rendah. Kemampuan mental rendah atau kapasitas intelektual/IQ (*Intelligence Quotient*) di bawah rata-rata dapat dibagi menjadi 2 kelompok yaitu anak lamban belajar (*slow learners*) yaitu anak yang memiliki IQ antara 70-90. Sedangkan anak yang memiliki IQ di bawah 70 dikenal dengan anak berkebutuhan khusus.
- 3) Berkualitas Belajar Spesifik. Berkesulitan belajar berkaitan dengan prestasi belajar (*achievement*) yang diperoleh.

b. Disabilitas Fisik

Disabilitas fisik atau kelainan fisik terdiri dari:

- 1) Kelainan Tubuh (Tuna Daksa) Tuna daksa adalah individu yang memiliki gangguan gerak yang disebabkan oleh kelainan neuro-muskular dan struktural tulang yang bersifat bawaan, sakit atau akibat kecelakaan (kehilangan organ tubuh), polio dan lumpuh.
- 2) Kelainan Indera Penglihatan (Tuna Netra). Tunanetra adalah individu yang memiliki hambatan dalam penglihatan. Tunanetra dapat diklasifikasikan ke dalam dua golongan yaitu: buta total (*blind*) dan *low vision*.
- 3) Kelainan pendengaran (Tunarungu). Tunarungu adalah individu yang memiliki hambatan dalam pendengaran baik permanen maupun tidak permanen. Karena memiliki hambatan dalam pendengaran individu tunarungu

memiliki hambatan dalam berbicara sehingga mereka biasa disebut tunawicara.

- 4) Kelainan Bicara (Tunawicara). Tunawicara adalah seseorang yang mengalami kesulitan dalam mengungkapkan pikiran melalui Bahasa verbal, sehingga sulit bahkan tidak dapat dimengerti oleh orang lain. Kelainan bicara ini dapat bersifat fungsional di mana kemungkinan disebabkan karena ketunarunguan, dan organik yang memang disebabkan adanya ketidaksempurnaan organ bicara maupun adanya gangguan pada organ motorik yang berkaitan dengan bicara.

c. Tunaganda (disabilitas ganda)

Tunaganda atau penderita cacat lebih dari satu kecacatan (cacat fisik dan mental) merupakan mereka yang menyandang lebih dari satu jenis keluarbiasaan, misalnya penyandang tun netra dengan tuna rungu sekaligus, penyandang tuna daksa disertai dengan tuna grahita atau bahkan sekaligus.¹⁵

Penyandang disabilitas memiliki kelemahan secara fisik, mental atau keduanya yang memiliki perbedaan bila dibandingkan dengan orang-orang normal, sehingga harus mendapatkan perlindungan hukum yang lebih spesifik. Disamping itu, penyandang disabilitas yang menjadi program tindak kejahatan tidak dapat dijadikan basis pemberat pelaku di kepolisian dan kejaksaan. Sehingga harus ada peraturan bagi penyandang disabilitas sebagai korban tindak pidana yang diperlukan untuk menjamin perlindungan hukum bagi disabilitas.¹⁶

¹⁵ Reefani Nur Kholis, *Panduan Anak Berkebutuhan Khusus* (Yogyakarta:imperium, 2013).

¹⁶ Puguh Ari Wijayanto, "Upaya Perlindungan Hukum Terhadap Kaum Difabel Sebagai Korban Tindak Pidana", *Jurnal Hukum Fakultas hukum Universitas Atmajaya*, 2013.

Dalam pasal 6 Undang-Undang Nomor 4 Tahun 1997 tentang Penyandang Cacat ditegaskan bahwa setiap penyandang cacat/disabilitas berhak memperoleh:

- 1) Pendidikan pada semua satuan, jalur, jenis dan jenjang Pendidikan,
- 2) Pekerjaan dan penghidupan yang layak sesuai dengan jenis dan derajat kecacatan, pendidikan, dan kemampuannya,
- 3) Perlakuan yang sama untuk berperan dalam pembangunan dan menikmati hasil-hasilnya,
- 4) Aksesibilitas dalam rangka kemandiriannya,
- 5) Rehabilitasi, bantuan sosial, dan pemeliharaan taraf kesejahteraan sosial,
- 6) Hak yang sama untuk menumbuh kembangkan bakat, kemampuan, dan kehidupan sosialnya, terutama bagi penyandang cacat anak dalam lingkungan keluarga dan masyarakat.¹⁷

Indonesia juga memiliki Undang-Undang No.8 Tahun 2016 tentang Penyandang Disabilitas yang memberikan landasan hukum secara tegas mengenai kedudukan dan hak penyandang disabilitas, ditegaskan dalam peraturan tersebut bahwa : “Penyandang disabilitas merupakan bagian masyarakat Indonesia yang juga memiliki kedudukan, hak, kewajiban, dan peran yang sama”. Hak-hak yang fundamental juga terdapat kewajiban penyandang disabilitas, hal tersebut ditegaskan dalam Pasal 41 ayat (2) Undang-Undang No. 39 Tahun 1999 tentang Hak Asasi Manusia, yang mengatur bahwa : “Setiap penyandang cacat, orang yang berusia lanjut, wanita hamil dan anak-anak, berhak memperoleh kemudahan dan perlakuan khusus”.¹⁸

¹⁷ Rahayu, dkk., Pelayanan Publik Bidang Transportasi Bagi Difabel Di Daerah Istimewa Yogyakarta, *jurnal*, (2013).

¹⁸ Biyan, *Jurnal Ilmiah Kebijakan dan Pelayanan Pekerjaan Sosial*, 2, no.1, (2020).

Sejalan dengan penghitungan WHO diperkirakan 10 persen dari penduduk Indonesia (24 juta) adalah penyandang disabilitas. Menurut data PUSDATIN dari Kementerian Sosial, pada 2010, jumlah penyandang disabilitas di Indonesia adalah: 11,580,117 orang dengan di antaranya 3,474,035 (penyandang disabilitas penglihatan), 3,010,830 (penyandang disabilitas fisik), 2,547,626 (penyandang disabilitas pendengaran), 1,389,614 (penyandang disabilitas mental) dan 1,158,012 (penyandang disabilitas kronis). Sementara menurut data Kementerian Tenaga Kerja dan Transmigrasi, pada 2010 jumlah penyandang disabilitas adalah: 7,126,409 orang. Dari data disabilitas tersebut sehingga pemerintah mengeluarkan kebijakan pada Undang-Undang No. 39/1999 tentang Hak Asasi Manusia (1999): Pasal 41(2) menyatakan bahwa “setiap orang dengan disabilitas memiliki hak atas fasilitas dan perlakuan khusus”. Sebagian orang sering kali memberikan perlakuan yang tak pantas kepada para disabilitas sebab mereka merasa tidak memiliki interaksi sosial yang bagus. Akan tetapi seharusnya masyarakat yang non-disabilitas lah yang harus memberikan wejangan tentang berinteraksi kepada penyandang disabilitas terhadap lingkungan sekitarnya.¹⁹

Selain itu, pemerintah kota Makassar mengeluarkan Peraturan Daerah No. 6 Tahun 2013 tentang Pemenuhan Hak-hak Penyandang Disabilitas di Kota Makassar yang menjamin kesamaan dan kesempatan dalam bidang Pendidikan, Kesehatan, Olahraga, Seni Budaya, Ketenagakerjaan, Berusaha, Pelayanan Umum, Politik, Bantuan Hukum dan Informasi (Bab 4, Pasal 10). Pelaksanaan Peraturan Daerah Kota Makassar No. 6 Tahun 2013 tentang Pemenuhan Hak-hak Penyandang Disabilitas di Kota Makassar. Makassar kota Makassar berkewajiban dan bertanggung jawab dalam

¹⁹ Biyan, *Jurnal Ilmiah Kebijakan dan Pelayanan Pekerjaan Sosial*, 2, no.1, (2020).

segala bentuk pemberian bantuan, saran, kesempatan kepada Pemerintah kota selaku pelaksana teknis dan Penyandang Disabilitas serta pengadaan sarana penunjang untuk Penyandang Disabilitas (Bab 10, pasal 50) seperti yang dijelaskan dalam peraturan daerah tersebut.²⁰

Jumlah penyandang disabilitas di kota Makassar sebanyak 1.715 orang (Data Dinas Sosial kota Makassar, Tahun 2017) mayoritas menggantungkan hidupnya dengan pekerjaan-pekerjaan yang tidak layak seperti fenomena pengemis eks-kusta dan penjual kaki lima yang tuna netrra, mata pencaharian tersebut bahkan hanya menambah masalah sosial dan permasalahan terhadap penyandang disabilitas tersebut. Penyandang disabilitas kerap disandingkan dengan kemiskinan dikarenakan keterbatasan fisik dan kemampuan yang menjadikan potensi terharap penyandang disabilitas tidak mampu diaktualisasikan. Maka pemerintah dalam artian Pemerintah Kota Makassar wajib untuk memperhatikan penyandang disabilitas yang tergolong kelompok yang sangat rentan diantara kelompok rentan yang ada.²¹

D. Teori Interaksionisme Simbolik

Menurut George Herbert Mead (1863-1934) menyatakan bahwa komunikasi manusia berlangsung melalui pertukaran simbol serta pemaknaan simbol-simbol tersebut. Mead melihat bahwa komunikasi antar individu adalah sebagai inti dari pembentukan kepribadian manusia itu. Dengan kata lain, kepribadian individu dibentuk melalui komunikasi dengan orang lain serta citra diri dibangun melalui sarana interaksi dengan orang lain.

²⁰ Muhammad Afdal Karim. *Implementasi Kebijakan Pemenuhan Hak-hak Penyandang Disabilitas di Kota Makassar*. 2018. Volume 11, Nomor 2.

²¹ Muhammad Afdal Karim, *Implementasi Kebijakan Pemenuhan Hak-hak Penyandang Disabilitas di Kota Makassar*, *Jurnal*, 11, no. 2, (2018).

Teori interaksionisme simbolis dikonstruksikan atas sejumlah ide-ide dasar. Ide dasar ini mengacu pada masalah-masalah kelompok manusia atau masyarakat, Interaksi sosial, obyek, manusia sebagai pelaku, Tindakan manusia dan interkoneksi dari saluran-saluran tindakan. Secara Bersama-sama, ide-ide mendasar ini merepresentasikan cara di mana teori interaksionisme simbolis ini memandang masyarakat. Mereka memberikan kerangka kerja pada ilmu sekaligus menganalisisnya. Menurut R. Riyadi Soeprato (2020: 143) kerangka-kerangka interaksi simbolis yaitu:²²

a. Sifat masyarakat

Secara mendasar, masyarakat atau kelompok-kelompok manusia berada dalam tindakan dan harus dilihat dari segi tindakan pula. Prinsip utama dari teori interaksionisme simbolis adalah apapun yang berorientasi secara empiris atas masyarakat manusia, dan dari manapun asalnya, haruslah memperhatikan kenyataan bahwa masyarakat manusia tersebut terdiri dari orang-orang yang sedang bersama-sama dalam sebuah aksi sosial manusia.

b. Sifat interaksi sosial

Masyarakat merupakan bentukan dari interaksi antarindividu. Interaksi sosial dalam pengertian berikut ini biasanya diabaikan, baik secara sosiologis maupun psikologis. Interaksi sosial adalah sebuah interaksi antarpelaku, dan bukan antar-faktor-faktor yang menghubungkan mereka, atau yang membuat mereka berinteraksi. Teori interaksionisme simbolis melihat pentingnya interaksi sosial sebagai sebuah sarana ataupun sebagai sebuah penyebab ekspresi tingkah laku manusia. Mead (1986)

²² R. Riyadi Soeprato, *Interaksionisme Simbolik "Perspektif Sosiologi Modern"* (Malang: Averroes Press, 2002), h.139-142.

memandang interaksi sosial dalam masyarakat terjadi dalam dua bentuk utama, yakni “percakapan isyarat” (interaksi non-simbolis) dan “penggunaan simbol-simbol penting” (interaksi simbolis). Dalam berbagai realitas, manusia sebenarnya banyak sekali terlibat dalam interaksi non-simbolis, Ketika mereka merespon dengan cepat dan tanpa sadar satu sama lain. Seperti gerakan badan, ekspresi dan nada suara. Sedangkan ciri-ciri interaksi simbolis adalah pada konteks simbol, sebab mereka mencoba mengerti makna atau maksud dari suatu aksi yang dilakukan satu dengan yang lain.

c. Ciri-ciri obyek

Posisi teori interaksionisme simbolis adalah bahwa ‘dunia-dunia’ yang ada untuk manusia dan kelompok-kelompok mereka adalah terdiri dari obyek-obyek sebagai hasil dari interaksi simbolis.

d. Manusia sebagai makhluk bertindak

Teori interaksionisme simbolis memandang manusia sebagai makhluk sosial dalam suatu pengertian yang mendalam, yakni suatu makhluk yang ikut serta dalam berinteraksi sosial dengan dirinya sendiri, dengan membuat indikasinya sendiri, dan memberikan respon pada sejumlah indikasi.

e. Sifat aksi manusia

Manusia individual adalah manusia yang mengartikan dirinya dalam dunia ini agar bertindak. Tindakan atau aksi bagi manusia terdiri dari perhitungan berdasarkan berbagai hal yang ia perhatikan dan penampakan sejumlah tindakan berdasarkan pada bagaimana dia menginterpretasikannya. Dalam berbagai hal tersebut, seseorang harus masuk ke dalam proses pengenalan dari pelakunya agar mengerti tindakan atau aksinya.

f. Pertalian aksi

Aksi Bersama dari situasi-situasi baru, muncul dalam sebuah masyarakat yang “bermasalah”, di mana peraturan-peraturan yang ada tidaklah mencukupi. Proses sosial dalam kehidupan kelompoklah yang menciptakan dan menegakkan kehidupan kelompok.²³

E. Interaksi terhadap Penyandang Disabilitas perspektif Al-Qur'an

Menurut Riwayat Ibnu Jarir dan Ibnu Abbas, Ketika surah an-Nisa' ayat 29 diturunkan, maka kaum muslimin menghentikan makan di rumah orang lain. Padahal mereka beranggapan bahwa menjamu makan itu adalah memanfaatkan harta yang paling utama. Sehubungan dengan hal tersebut, Allah SWT menurunkan ayat ini untuk memberikan kelonggaran kepada mereka untuk memakan jamuan yang disediakan orang lain.

Namun, adapula yang berpendapat bahwasanya asbabun nuzul dari ayat ini ialah di mana Ketika kaum muslimin hendak berangkat berjihad Bersama Rasulullah, mereka menyerahkan kunci-kunci rumahnya kepada orang-orang invalid (disabilitas) dan menghalalkan mereka untuk makan apa saja yang mereka inginkan. Mereka penyandang disabilitas berkata, “Sesungguhnya tidak halal bagi kita makan makanan mereka, sebab mereka memberi izin dengan tidak disertai keikhlasan hati”. Maka Allah SWT menurunkan ayat ini guna memberikan kelonggaran kepada mereka untuk makan di rumah orang yang mengizinkan dengan menyerahkan kunci-kunci rumah.

Selain itu, agama sangat menjunjung tinggi nilai-nilai persaudaraan dan menghormati individu yang memiliki keterbatasan. Pada kenyataannya penyandang

²³ R. Riyadi Soeprapto, *Interaksionisme Simbolik “Perspektif Sosiologi Modern”*, h.142-146.

disabilitas dipandang sebelah mata, dianggap sebagai orang yang tidak berguna bahkan mendapat perlakuan diskriminasi hingga kepada pengeksploitasian. Selain itu, dalam perspektif Al-Quran memandang penyandang disabilitas sama dengan individu normal lainnya, hendaknya bersikap toleransi atau bertindak sama terhadap sesama terutama kaum yang lemah, tidak bersikap diskriminasi.²⁴

Seperti halnya firman Allah SWT dalam surah At-Tin ayat 4 yang menjelaskan bahwa semua manusia memiliki hak yang sama karena manusia telah diciptakan dengan sebaik-baiknya.

لَقَدْ خَلَقْنَا الْإِنْسَانَ فِي أَحْسَنِ تَقْوِيمٍ ﴿٤﴾

Terjemahnya :

”Sesungguhnya Kami telah menciptakan manusia dalam bentuk yang sebaik-baiknya” .²⁵

Dalam ayat diatas, dapat dipahami bahwa membeda-bedakan ciptaan tuhan sama halnya jika meredahkan ciptaan Tuhan. Bukan hanya itu, umat muslim juga harus tetap menjaga silaturahmi dan tetap berinteraksi dengan masyarakat tanpa memandang fisik, warna kulit dan lainnya. Seperti halnya firman Allah SWT dalam surah Al-Hujuraat ayat 13 yang menyeru untuk berinteraksi.

يَتَأْتِيهَا النَّاسُ إِنَّا خَلَقْنَاكُمْ مِنْ ذَكَرٍ وَأُنْثَىٰ وَجَعَلْنَاكُمْ شُعُوبًا وَقَبَائِلَ لِتَعَارَفُوا ۗ إِنَّ أَكْرَمَكُمْ عِنْدَ اللَّهِ أَتَقْوَمُ ۗ إِنَّ اللَّهَ عَلِيمٌ خَبِيرٌ ﴿١٣﴾

Terjemahnya :

“Hai manusia, Sesungguhnya Kami menciptakan kamu dari seorang laki-laki dan seorang perempuan dan menjadikan kamu berbangsa - bangsa dan bersuku-

²⁴ A. Mudjab Mahali, *Asbabun Nuzul: Studi Pendalaman al-Qur'an* (Yogyakarta: Pesantren al-Mahali, TT), h. 870.

²⁵ Kementerian Agama RI, *Al-Qur'an Al-Karim dan Terjemahannya* (Bogor: Halim Publishing & Distributing, 2007), h. 597.

suku supaya kamu saling kenal-mengenal. Sesungguhnya orang yang paling mulia diantara kamu disisi Allah ialah orang yang paling taqwa diantara kamu. Sesungguhnya Allah Maha mengetahui lagi Maha Mengenal.”²⁶



²⁶ Kementerian Agama RI, Al-Qur'an Al-Karim dan Terjemahannya (Bogor: Halim Publishing & Distributing, 2007), h.517.

BAB III

METODE PENELITIAN

A. Jenis dan lokasi penelitian

1. Jenis Penelitian

Penelitian yang dilakukan adalah penelitian dengan metode kualitatif deskriptif. Menurut Whitney metode penelitian deskriptif merupakan pencarian fakta dengan interpretasi yang tepat. Subjek atau objek (orang, lembaga, masyarakat).¹

Berdasarkan penjelasan di atas, maka penelitian kualitatif ini didasarkan pada penggalian fakta dari hasil peneliti dalam mengobservasi dan melakukan wawancara sebagai pengumpulan data dan kemudian menyimpulkan dalam bentuk kata-kata atau lebih deskriptif. Maka dari itu, peneliti mengamati langsung mengenai “Interaksi Sosial Penyandang Disabilitas Tubuh di Balai Rehabilitasi Sosial Penyandang Disabilitas Fisik (BRSPDF) Wirajaya Makassar.”

2. Lokasi Penelitian

Dalam penelitian terdapat tiga unsur penting yang harus dipahami dan dipertimbangkan pada saat memilih lokasi penelitian, antara lain: tempat, pelaku, dan kegiatan. Adapun lokasi penelitian yang akan dijadikan sebagai tempat untuk melengkapi hingga menyempurnakan proposal ini yaitu: Balai Rehabilitasi Sosial Penyandang Disabilitas Fisik (BRSPDF) Wirajaya yang beralamat di. Jl. A.P Pettarani No.4, Sinrijala, Kec. Panakkukang, Kota Makassar, Sulawesi Selatan, 90232. Adapun dalam penelitian ini peneliti ingin mengetahui bagaimana interaksi sosial penyandang disabilitas tubuh di Balai Rehabilitasi Sosial Penyandang Disabilitas Fisik (BRSPDF) Wirajaya Makassar.

¹ Syamsuddin AB, *Dasar-Dasar Teori Metode Penelitian Sosial* (Cet. I; Ponorogo: Wade Group, 2017), h. 60.

B. Pendekatan Penelitian

Pendekatan yang dilakukan dalam penelitian ini adalah pendekatan sosiologi dan teologis karena ilmu sosiologi berbicara tentang interaksi sosial sedangkan teologis adalah pendekatan agama yang menunjang dalam proses penyusunan penelitian. Sehingga hal ini sangat relevan saat pekerja sosial melakukan proses *assessment* kepada penyandang disabilitas.²Selain itu, pendekatan yang dilakukan adalah pendekatan pekerja sosial agar dapat mengetahui penjelasan mengenai tahapan-tahapan pekerja sosial saat *assessment*. Dengan pendekatan ini akan memudahkan peneliti dalam memperoleh informasi mengenai interaksi sosial penyandang disabilitas fisik.

C. Sumber Data

Berikut adalah sumber data yang digunakan peneliti dalam hal ini yaitu:

1. Sumber data primer

Data primer merupakan sumber data yang langsung memberikan data kepada pengumpul data. Data ini didapatkan melalui kegiatan wawancara dengan subjek penelitian dan dengan observasi atau pengamatan langsung di lapangan. Dengan melakukan wawancara, peneliti mendapatkan dokumentasi yang menjelaskan tentang judul yang diangkat. Berdasarkan informasi yang akan diteliti, maka informan utama pada penelitian ini adalah pekerja sosial sebanyak 2 orang dan penyandang disabilitas sebanyak 10 orang secara kolektif yang terdiri dari laki-laki dan perempuan di Balai Rehabilitasi Sosial Penyandang Disabilitas Fisik (BRSPDF) Wirajaya Makassar demi terselesaikannya proposal ini.

² Syamsuddin AB, Dasar-Dasar Teori Metode Penelitian Sosial (CET. I; Ponorogo: Wade Group, 2017), h. 80.

2. Sumber data sekunder

Data sekunder merupakan data tambahan yang diperoleh bukan dari tangan pertama tetapi dari kedua, ketiga dan seterusnya. Selain itu, data sekunder juga dapat diperoleh dari peneliti atau sumber sebelumnya. Dalam hal ini misalnya dari buku, jurnal atau literatur-literatur lainnya sebagai penunjang dari sumber pertama. Dapat juga disebut data yang tersusun dalam bentuk dokumen. Dalam penelitian ini, dokumentasi merupakan sumber data sekunder.³

D. Metode Pengumpulan Data

Untuk memperoleh data yang diinginkan sesuai dengan permasalahan di atas, maka peneliti menggunakan metode sebagai berikut:

1. Metode Observasi

Metode observasi disebut juga pengamatan, yang meliputi kegiatan pemantauan perhatian terhadap sesuatu objek dengan menggunakan seluruh alat indera.⁴ Observasi yang akan dilakukan oleh peneliti yaitu, pengamatan secara langsung terhadap objek penelitian, dimana peneliti akan mengamati interaksi sosial penyandang disabilitas fisik dengan pekerja sosial di Balai Rehabilitasi Sosial Penyandang Disabilitas Fisik (BRSPDF) Wirajaya Makassar. Cara yang dapat diterapkan adalah dengan cara mengajukan pertanyaan serta mengamati langsung dan membuat catatan penelitian.

2. Metode Wawancara

Salah satu metode pengumpulan data adalah dengan melakukan wawancara. Yang dimaksud dengan wawancara adalah proses memperoleh keterangan untuk

³ Sumadi Suryabrata, *Metode Penelitian* (Jakarta: Rajawali, 1987), h. 93-94.

⁴ Suharsimi Arikunto, *Prosedur Penelitian Suatu Pendekatan Praktik*, h. 159.

tujuan penelitian dengan cara tanya jawab sambil bertatap muka antara si penanya atau pewawancara dengan si penjawab atau responden dengan menggunakan alat yang dinamakan *interview guide* (panduan wawancara)⁵. Wawancara ini adalah dimana pihak atau pekerja sosial menjadi objek penelitian utama yang akan diwawancarai untuk memberikan penjelasan mengenai lingkungan interaksi para disabilitas dan mencakup seluruh metode yang mereka terapkan di panti tersebut.

3. Metode Dokumentasi

Metode dokumentasi adalah suatu cara untuk memperoleh data melalui peninggalan tertulis seperti arsip-arsip dan termasuk juga buku-buku tentang pendapat teori, dalil dan hukum-hukum dan lain sebagainya. Sifat utama data ini tak terbatas antara ruang dan waktu sehingga memberi peluang kepada peneliti untuk mengetahui hal-hal yang pernah terjadi di waktu silam⁶.

E. Instrumen Penelitian

Instrumen atau alat pengumpul data adalah alat yang digunakan untuk mengumpulkan data dalam suatu penelitian. Instrumen penelitian adalah segala peralatan yang digunakan untuk memperoleh, mengelola, dan menginterpretasikan informasi dari para responden yang dilakukan dengan pola pengukuran yang sama. Pada penelitian ini, instrumen yang digunakan ialah instrumen pedoman wawancara dan lembar observasi. Instrumen penelitian dirancang untuk satu tujuan dan tidak bisa digunakan pada penelitian yang lain. Kegunaan instrumen penelitian antara lain : 1) Sebagai alat pencatat informasi yang disampaikan oleh responden; 2) Sebagai alat

⁵ Burhan Bungin, *Penelitian Kualitatif*, (Jakarta: Kencana Prenada Media Group, 2008), h. 118

⁶ Syamsuddin AB, *Dasar-dasar Teori Metode Penelitian Sosial* (Ponorogo: Wade Group, 2017), h. 108.

untuk mengorganisasi proses wawancara; 3) Sebagai alat evaluasi performa pekerjaan staf peneliti.

F. Teknik Pengelolaan dan Analisis Data

Dalam analisis data ini bukan hanya merupakan kelanjutan dari usaha pengumpulan data yang menjadi obyek penelitian, namun juga merupakan suatu kesatuan yang terpisahkan dengan pengumpulan data berawal dengan menelaah seluruh data yang tersedia dari berbagai sumber, yaitu informan dari hasil pengumpulan data baik wawancara, observasi serta dokumentasi. Analisis data yang digunakan dalam penelitian ini adalah analisis kualitatif yang merupakan upaya yang berlanjut dan berulang-ulang, data yang diperoleh dilapangan diolah dengan maksud dapat memberikan informasi yang berguna untuk analisis.

Adapun teknik analisis data dalam penelitian kualitatif secara umum dimulai dari:

1. Reduksi data

Reduksi data merupakan analisis data yang dilakukan dengan memilih hal-hal yang pokok, memfokuskan pada hal yang penting, dan dicari tema dan polanya. Adapun analisis ini dilakukan selama penelitian berlangsung.⁷ Dengan begitu, maka peneliti mempermudah peneliti dalam memfokuskan data yang didapatkan dan memudahkan peneliti dalam menyimpulkan hasil penelitian kemudian memilah data yang diperlukan maupun tidak diperlukan.

2. Penyajian data

Penyajian data merupakan menyajikan sekumpulan informasi yang tersusun dan memberikan kemungkinan adanya penarikan kesimpulan dan pengambilan

⁷ Albi Anggito dan Johan Setiawan, *Metode Penelitian Kualitatif* (Sukabumi: CV Jejak, 2018), h. 244.

tindakan. Adapun dalam penyajian data ini, akan memudahkan peneliti dalam melihat sebuah gambaran penelitian secara keseluruhan, serta dapat menentukan langkah dalam membuat kesimpulan.

3. Verifikasi/penarikan kesimpulan

Setelah penyajian data, tahap akhir yakni peneliti memberikan kesimpulan dari data yang diperoleh. Penarikan kesimpulan sebenarnya adalah sebagian dari suatu kegiatan yang utuh. Dan kesimpulan-kesimpulan yang diverifikasi selama penelitian berlangsung juga merupakan tinjauan ulang pada catatan-catatan lapangan yang ada.



BAB IV
INTERAKSI PEKERJA SOSIAL TERHADAP PENYANDANG DISABILITAS
TUBUH DI BALAI REHABILITASI SOSIAL PENYANDANG DISABILITAS
FISIK (BRSPDF) WIRAJAYA MAKASSAR

A. *Gambaran Umum Balai Rehabilitasi Sosial Penyandang Disabilitas Fisik Wirajaya di Makassar*

1. Sejarah Singkat Balai Rehabilitasi Sosial Penyandang Disabilitas Fisik Wirajaya di Makassar

Balai Rehabilitasi Sosial Penyandang Disabilitas Fisik Wirajaya di Makassar yang beralamat di JL. A. P. Pettarani Makassar dengan luas 4.7 ha, merupakan institusi yang mengemban tugas negara untuk memberikan pelayanan dan rehabilitasi sosial bagi Penyandang Disabilitas Fisik di Wilayah Timur Indonesia. Sejarah berdirinya BRSPDF Wirajaya dilatar belakangi oleh banyaknya penyandang disabilitas fisik korban Perang Dunia ke II dan korban keganasan Westerling yang dikenal dengan “korban 40.000 jiwa” di Sulawesi Selatan. BRSPDF Wirajaya yang sebelumnya bernama Panti Sosial Bina Daksa (PSBD) merupakan salah satu Unit Pelaksana Teknis (UPT) yang bertanggung jawab langsung kepada Direktorat Jenderal Rehabilitasi Sosial Kementerian Sosial Republik Indonesia. BRSPDF Wirajaya Makassar mempunyai kapasitas data tampung ± 100 orang penyandang disabilitas fisik yang dapat dilayani, khususnya berasal dari Kawasan Timur Indonesia.¹

Sebagaimana yang di ungkapkan ibu Kalsum sebagai kepala bagian rehabilitasi sosial bahwa, adapun sejarah dalam perkembangan Balai Rehabilitasi

¹ Buku Profil Balai Rehabilitasi Sosial Penyandang Disabilitas Fisik Wirajaya di Makassar 2019, h. 2.

Sosial Penyandang Disabilitas Fisik (BRSPDF) Wirajaya melalui beberapa fase, antara lain:

- a. Tahun 1954 Andi Pangeran Pettarani dan Mr. Tijang Kok merintis berdirinya perkampungan penderita cacat tubuh terutama bagi korban perang.
- b. Tahun 1957 peletakan batu pertama pembangunan perkampungan penderita cacat tubuh korban perang oleh Bapas Kasad Gatot Subroto dan dipimpin oleh DR. England dan sekretarisnya John Ekel.
- c. Pada 11 Desember 1960 diresmikan sebagai Rehabilitasi Centrum Ujung Pandang oleh Pangdam XIV Hasanuddin Kolonel M. Yusuf Bersama Gubernur Sulawesi Selatan Andi Rivai (berdasarkan surat Keputusan Menteri Sosial RI pada tanggal 25 Agustus 1959) yang merupakan cabang Rehabilitasi Centrum Prof. Dr. Soeharsono Solo.
- d. Tahun 1979 dari Lembaga Rehabilitasi Penderita Cacat Tubuh (LPRCT) menjadi Panti Rehabilitasi Penderita Cacat Tubuh (PRPCT) dengan SK Menteri Sosial RI Nomor: 41/HUK/KEP/XI/1979.
- e. Tahun 1994 menjadi Panti Sosial Bina Daksa Wirajaya Makassar berdasarkan SK Menteri Sosial RI Nomor: 41/1994 tentang pembakuan nama UPT di lingkungan Kementerian Sosial RI.
- f. Tahun 2001 berada di lingkungan BKSNI, kemudian Kementerian Kesehatan dan Kesejahteraan Sosial RI.
- g. Tahun 2002 menjadi Panti UPT dibawa naungan Kementerian Sosial berdasarkan Kepmensos RI Nomor: 06/HUK/2002 tentang Struktur Organisasi Kementerian Sosial Republik Indonesia. Diperkuat Kepmensos RI Nomor: 59/HUK/2003

tentang Organisasi dan Tata Kerja Panti Sosial di Lingkungan Kementerian Sosial RI.

- h. Tahun 2019, perubahan dari Panti Sosial menjadi Balai Rehabilitasi Sosial berdasarkan Permensos RI Nomor 18 tahun 2018 tentang Organisasi dan Tata Kerja Unit Pelaksana Teknis Rehabilitasi Sosial Penyandang Disabilitas di Lingkungan Direktorat Jenderal Rehabilitasi Sosial Kementerian Sosial RI.²

2. Letak Geografis Balai Rehabilitasi Sosial Penyandang Disabilitas Fisik Wirajaya di Makassar

Balai Rehabilitasi Sosial Penyandang Disabilitas Fisik Wirajaya di Makassar di Unit Pelaksana Teknis (UPT) Kementerian Sosial Republik Indonesia secara geografis terletak di Kota Makassar yaitu JL. A. P. Pettrani Km. 4. Letak Balai Rehabilitasi Sosial Penyandang Disabilitas Fisik Wirajaya di Makassar sangat strategis karena berada di Pusat Kota Makassar, sehingga Balai Rehabilitasi Sosial ini mudah dijangkau dengan menggunakan sarana transportasi umum.

3. Visi dan misi balai rehabilitasi sosial penyandang disabilitas fisik wirajaya di makassar

a. Visi

Terwujudnya BRSPDF Wirajaya di Makassar sebagai *Center Of Excellent* bagi Penyandang Disabilitas Fisik di Kawasan Timur Indonesia.

b. Misi

- 1) Mewujudkan profesionalisme SDM dan penataan administrasi yang akuntabel dan transparan.

² Sitti Kalsum (56 Tahun), Kepala Bagian Rehabilitasi Sosial, *Wawancara*, di Balai Rehabilitasi Sosial Penyandang Disabilitas Fisik Wirajaya di Makassar, 27 Mei 2021

- 2) Mewujudkan asesmen dan advokasi sosial berbasis masalah dan kebutuhan Penyandang Disabilitas Fisik secara terintegrasi.
- 3) Mewujudkan rehabilitasi sosial dengan pendekatan metode dan teknik pekerja pekerja sosial.

4. Tugas Pokok Balai Rehabilitasi Sosial Penyandang Disabilitas Fisik Wirajaya di Makassar

Secara umum BRSPDF Wirajaya di Makassar mempunyai tugas melaksanakan rehabilitasi sosial terhadap Penyandang Disabilitas Fisik, meliputi:

- a. Melaksanakan Pelayanan Kesejahteraan Sosial, yakni upaya memenuhi kebutuhan material, spiritual, dan sosial warga negara bagi Penyandang Disabilitas Fisik agar dapat hidup layak dan mampu mengembangkan diri, sehingga dapat melaksanakan fungsi sosialnya.
- b. Membantu Layanan Aksesibilitas bagi Penyandang Disabilitas Fisik, yakni kemudahan yang disediakan untuk Penyandang Disabilitas Fisik guna mewujudkan kesamaan kesempatan.
- c. Melaksanakan Pelayanan Rehabilitasi Sosial bagi Penyandang Disabilitas Fisik, yakni proses refungsionalisasi dan pengembangan untuk memungkinkan Penyandang Disabilitas Fisik mampu melaksanakan fungsi sosialnya secara wajar dalam kehidupan masyarakat.
- d. Melaksanakan Perlindungan Sosial bagi Penyandang Disabilitas Fisik, yakni upaya yang diarahkan untuk mencegah dan menangani resiko dari guncangan dan kerentanan sosial agar kelangsungan hidup Penyandang Disabilitas Fisik dapat dipenuhi sesuai dengan kebutuhan dasar minimal.

- e. Melaksanakan Pemberdayaan, yakni upaya untuk menguatkan keberadaan Penyandang Disabilitas Fisik dalam bentuk penumbuhan iklim dan pengembangan potensi sehingga mampu tumbuh dan berkembang menjadi individu atau kelompok Penyandang Disabilitas Fisik yang tangguh dan mandiri.
- f. Melaksanakan Jaminan Sosial Penyandang Disabilitas Fisik, yakni suatu skema yang melembaga untuk menjamin seluruh Penyandang Disabilitas Fisik agar dapat memenuhi kebutuhan dasar hidupnya yang layak.

5. Fungsi Dan Tujuan Balai Rehabilitasi Sosial Penyandang Disabilitas Fisik Wirajaya di Makassar

- a. Balai Rehabilitasi Sosial Penyandang Disabilitas Fisik Wirajaya di Makassar melaksanakan fungsi:
 - 1) Penyusunan rencana dan program, evaluasi dan pelaporan.
 - 2) Pelaksanaan registrasi dan asesmen Penyandang Disabilitas Fisik.
 - 3) Pelaksanaan asesmen sosial.
 - 4) Pelaksanaan rehabilitasi sosial Penyandang Disabilitas Fisik.
 - 5) Pelaksanaan resosialisasi, penyaluran, dan bimbingan lanjut.
 - 6) Pelaksanaan terminasi, pemantauan, dan evaluasi Penyandang Disabilitas Fisik.
 - 7) Pemetaan data dan informasi penyandang disabilitas fisik.
 - 8) Pelaksanaan urusan tata usaha.
- b. Fungsi balai sebagai (*center of social servis*), meliputi:
 - 1) Respon kasus/ *case management*:
 - a) Koordinasi

- b) Identifikasi (identifikasi kasus, jenis disabilitas, dan system sumber termasuk pihak-pihak yang terlibat dalam penanganan kasus)
 - c) Asessen
 - d) Rencana intervensi meliputi *case conference* (memutuskan siapa mengerjakan, dengan output rencana intervensi)
 - e) Intervensi (hal-hal apa yang harus dilakukan untuk menyelesaikan kasus karena waktu pelayanan yang terbatas)
 - f) Monitoring dan evaluasi
 - g) Terminasi berbasis kemajuan klien (sesuai kebutuhan klien)
- 2) *Temporary Shelter* (perlindungan sosial, pemenuhan kebutuhan dasar dan rasa aman):
- a) *In take process*
 - b) Pendekatan awal
 - c) Asesmen
 - d) Rencana intervensi
 - e) Intervensi (terapi fisik, mental, sosial dan terapi livelihood/ penghidupan, dsb)
 - f) Resosialisasi dan reintegrasi (penguatan keluarga dan lingkungan)
 - g) Evaluasi, terminasi dan rujukan
 - h) Bimbingan lanjut
- 3) Model/ *Best Practices*/ Laboratorium
- a) Membuat kegiatan-kegiatan diluar balai (*family/ group/ community based*)
 - b) Pengkajian, penelitian, evaluasi dan pengembangan model pelayanan di bidang kesejahteraan sosial
 - c) Pengembangan program pelayanan berbasis informasi teknologi

- d) Menjadi tempat pengkajian kesejahteraan sosial di bidang Penyandang Disabilitas Fisik
- e) Menjalin Kerjasama dengan lembaga pendidikan/ pihak swasta
 - 4) Program *Coordinator/LKS* regional
 - a) Melaksanakan Kerjasama dengan LKS dibidang disabilitas
 - b) Program pendampingan LKS (*Training* administrasi, manajemen pelayanan, metode/Teknik intervensi, bimbingan vokasional, sosialisasi modul pelayanan,dsb)
 - c) Evaluasi pendampingan dan pembinaan LKS dibidang disabilitas
 - d) Pengiriman tenaga *supervisor/trainer/* (Psikolog, Therapis, Pekerja Sosial, Instruktur, dan Tenaga *Expert* Balai lainnya) dalam bimtek LKS dibidang disabilitas
 - 5) Rehabilitasi Vokasional
 - a) Bimbingan keterampilan tingkat lanjut (tidak hanya bimbingan keterampilan untuk terapi atau pengisian waktu luang)
 - b) Pemberian alat bantu dan bantuan *stimulan* bagi penerima manfaat
 - 6) Instalasi produksi
 - a) Memproduksi barang/jasa yang berorientasi pasar (diminati masyarakat)
 - b) Memastikan produksi barang/jasa dilakukan oleh penerima manfaat
 - c) Memasarkan produk-produk tersebut dengan memperluas jaringan kerja pasar
 - d) Pemberian apresiasi bagi penerima manfaat yang memproduksi barang/jasa.³

³ Buku Profil Balai Rehabilitasi Sosial Penyandang Disabilitas Fisik Wirajaya di Makassar 2019, h.7-9.

6. Struktur Organisasi Balai Rehabilitasi Sosial Penyandang Disabilitas Fisik Wirajaya di Makassar

Struktur organisasi merupakan salah satu bentuk yang harus dimiliki setiap Lembaga, dimana susunan dan penempatan jabatannya memiliki fungsi dan tugas masing-masing. Adapun struktur organisasi di Balai Rehabilitasi Sosial Penyandang Disabilitas Fisik Wirajaya di Makassar adalah sebagai berikut:

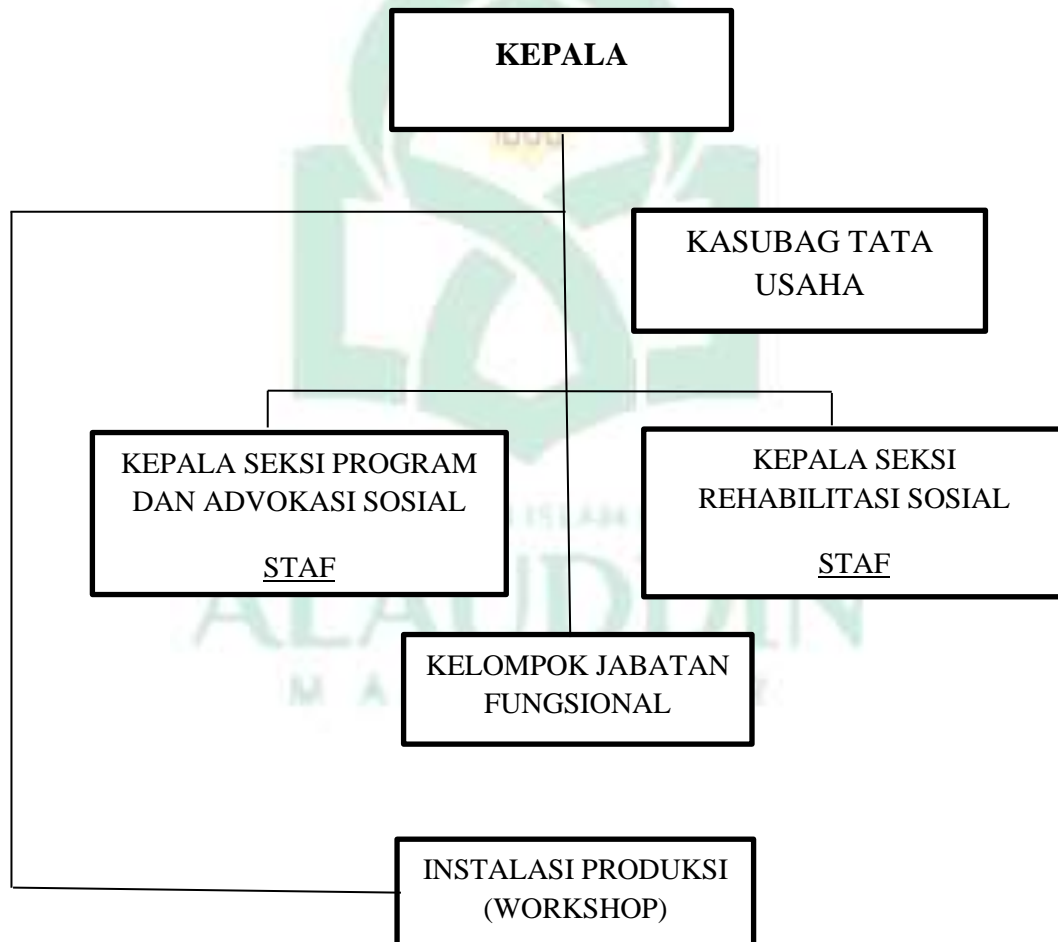

**7. Jumlah Pegawai Balai Rehabilitasi Sosial Penyandang Disabilitas Fisik
Wirajaya di Makassar**

Tabel 4.1 Jumlah Pegawai Balai Rehabilitasi Sosial Penyandang Disabilitas Fisik
Wirajaya Di Makassar Tahun 2021

No.	Keadaan Pegawai	PNS	CPNS	Jumlah
I.	Golongan			
	Golongan I	2 Orang	-	2 Orang
	Golongan II	9 Orang	-	9 Orang
	Golongan III	22 Orang	-	22 Orang
	Golongan IV	4 Orang	-	4 Orang
iii.	Status Kepegawaian			
	Struktural	3 Orang	-	3 Orang
	Fungsional Tertentu	11 Orang	-	11 Orang
	Fungsional Umum	24 Orang	-	24 Orang
	Jumlah	37 Orang	-	37 Orang

Tabel 4.2 Daftar Pegawai Honorer di Balai Rehabilitasi Sosial Penyandang
Disabilitas Fisik Wirajaya di Makassar 2021

No.	Keadaan Pegawai Honorer	Jumlah
1.	Supir	1 Orang
2.	Security	3 Orang
3.	Petugas Dapur	3 Orang
4.	Petugas Kebersihan	11 Orang
5.	Instruktur	7 Orang
	Jumlah	25 rang

8. Fasilitas dan Sarana Penunjang Balai Rehabilitasi Sosial Penyandang Disabilitas Fisik Wirajaya di Makassar

Adapun sarana prasarana yang dilengkapi di Balai Rehabilitasi Penyandang Disabilitas Fisik Wirajaya di Makassar, sebagai berikut:

a. Sarana Bangunan

Adapun sarana bangunan sebagai tempat untuk beraktivitas baik Penyandang Disabilitas Fisik maupun Pegawai Balai Rehabilitasi Sosial Penyandang Disabilitas Fisik Wirajaya di Makassar adalah sebagai berikut:⁴

Table 4.3 jumlah sarana Balai Rehabilitasi Sosial Penyandang Disabilitas Fisik Wirajaya di Makassar 2021

No.	Sarana bangunan	Jumlah
1.	Kantor	1
2.	Gudang	1
3.	Bengkel	1
4.	Poliklinik	1
5.	Aula Serba Guna	1
6.	Gedung Bimbingan Keterampilan	7
7.	Ruang Bimbingan Rohani	1
8.	Gedung Olahraga	1
9.	Garasi	1
10.	Perpustakaan	1

⁴ Sitti Kalsum (56 Tahun), Kepala Bagian Rehabilitasi Sosial, *Wawancara*, di Balai Rehabilitasi Sosial Penyandang Disabilitas Fisik Wirajaya di Makassar, 27 Mei 2021

11.	Laboratorium Pekerja Sosial	1
12.	Rumah Dinas	10
13.	Wisma Tamu	1
14.	Asrama Penerima Manfaat	7
15.	Masjid	1
16.	Workshop	1
17.	Dapur	1
18.	Pos Satpam	1

b. Sarana Kesehatan

Poliklinik balai rehabilitasi sosial penyandang disabilitas fisik wirajaya di makassar dilengkapi dengan alat-alat Kesehatan sebagai berikut:

- 1) Peralatan tindakan medis
 - a) Peralatan medis
 - b) Sarana pemeriksaan fisik sederhana
 - c) Sarana obat-obatan lengkap
- 2) Peralatan fisioterapi dan sarana latihan OP
 - a) *Infra phil*
 - b) *Electrical stimulasi*
 - c) *Static bicycle*
 - d) *Parallel bar* (besi Latihan berjalan)
- 3) Prasarana mobilitas

Prasarana mobilitas merupakan sebuah penunjang transportasi dan mobilitas proses pelayanan kepada penyandang disabilitas fisik, Balai Rehabilitasi Sosial

Penyandang Disabilitas Fisik Wirajaya di Makassar memiliki kendaraan dinas sebanyak:

Tabel 4.4 bentuk prasarana mobilitas Balai Rehabilitasi Sosial Penyandang Disabilitas Fisik Wirajaya di Makassar Tahun 2021

No.	Prasarana Mobilitas	Jumlah
1.	Mobil	
	Mobil Dinas	2
	Bus	1
	Unit pelayanan sosial keliling	1
2.	Motor	6
Jumlah		10

9. Syarat-Syarat Mengikuti Pelayanan Balai Rehabilitasi Sosial di Balai Rehabilitasi Sosial Penyandang Disabilitas Fisik Wirajaya di Makassar

Adapun syarat-syarat dan formulir rehabilitasi sosial di balai rehabilitasi sosial penyandang disabilitas fisik wirajaya di makassar dapat diakses melalui:

- a. *Line Telephone* : (0411) 449124
- b. Website BRSPDF Wirajaya di Makassar [www.http//kemensos.go.id](http://kemensos.go.id)
- c. Dinas Sosial Provinsi, Kabupaten/Kota setempat.⁵

10. Sistem Terapi Penghidupan Vokasional Bagi Penyandang Disabilitas Fisik di Balai Rehabilitasi Sosial Penyandang Disabilitas Fisik Wirajaya di Makassar

- a. Terapi penghidupan vokasional penjahitan pakaian pria dan wanita

⁵ Buku Profil Balai Rehabilitasi Sosial Penyandang Disabilitas Fisik Wirajaya Di Makassar 2019, h. 13.

Terapi penghidupan vokasional penjahitan pakaian pria dan wanita memiliki tujuan dalam memberikann pengetahuan dan keterampilan bagi penyandang disabilitas fisik agar memiliki kemampuan merancang berbagai macam pola pakaian pria dan wanita (dewasa dan anak-anak).

Materi pelajaran meliputi:

- 1) Tingkat dasar yaitu teori dan praktik pola dasar pakaian pria dan wanita.
- 2) Tingkat lanjutan yaitu teori dan praktik merubah model pakaian pria dan wanita.
- 3) Tingkat mahir yaitu teori dan praktik membuat desain dari pakaian pria dan wanita.

b. Terapi penghidupan vokasional automotif

Terapi penghidupan vokasional automotif adalah bertujuan untuk memberikan pengetahuan dan keterampilan bagi penyandang disabilitas fisik dibidang automotif, sehingga mereka mampu memahami dan mengoprasikan peralatan las, bongkas las, bongkas pasang mesin-mesin automotif.

Materi pelajaran meliputi:

- 1) Teori dan praktik pengelasan
- 2) Teori dan praktik bongkar pasang
- 3) Teori dan praktik kelistrikan dico serta modifikasi motor

Fasilitas dilengkapi dengan ruang teori/praktik serta peralatan seperti:

- 1) Mesin las yang terdiri dari las listrik dan las asiteli
- 2) Bor duduk
- 3) Compressor
- 4) Bahan praktik sepeda motor

c. Terapi penghidupan vokasional elektonika

Terapi penghidupan vokasional elektonika memiliki tujuan dalam memberikan pengetahuan dan keterampilan bagi penyandang disabilitas fisik agar memiliki kemampuan dibidang elektronika, yakni kemampuan untuk merangkai barang elektronika, dan memperbaiki barang-barang elektronik seperti: radio (*amplifer*) dan televisise, kulkas, dan menggulung trafo.

Materi pelajaran meliputi:

- 1) Teori dan praktik tentang listrik
- 2) Teori dan praktik rangkaian elektronika
- 3) Teori dan praktik tentang *trouble shooting*
- 4) Teori dan praktik tentang cara memperbaiki radio (*Amplifer*)
- 5) Teori dan praktik tentang cara memperbaiki televisise, kulkas dan trafo

Fasilitas dilengkapi dengan ruangan teori/praktik serta peralatan seperti:

- 1) *Tool set*
- 2) *Avometer dan adaptor*
- 3) Bahan praktik elektronika

d. Terapi Penghidupan Vokasional Tata Rias

Terapi penghidupan vokasional tata rias memiliki tujuan untuk memberikan pengetahuan dan keterampilan bagi penyandang disabilitas fisik agar memiliki kemampuan dibidang tata rias.

Materi pelajaran meliputi:

- 1) Teori dan praktik pangkas rambut

- 2) Teori dan praktik *crembath*
- 3) Teori dan praktik penyampoan
- 4) Teori dan praktik menyemir rambut
- 5) Teori dan praktik *facial/* cuci muka
- 6) Teori dan praktik make up dan cara merias pengantin maupun cara menyanggul

Fasilitas dilengkapi dengan ruang teori dan praktik serta fasilitas peralatan seperti:

- 1) *Steamer* (penguapan)
- 2) *Hairdryer* (pengeringan rambut), ditambah dengan peralatan lain yaitu: gunting, sisir, dan lain-lain

e. Terapi penghidupan vokasional pertukaran kayu

Terapi penghidupan vokasional pertukangan kayu memiliki tujuan untuk memberikan pengetahuan dan keterampilan bagi penyandang disabilitas fisik agar mereka memiliki kemampuan dibidang pertukangan kayu serta mampu mengoperasikan peralatan-peralatan yang sudah modern (peralatan menggunakan mesin dan listrik).

Materi pelajaran meliputi:

- 1) Dasar-dasar pertukangan kayu
- 2) Teori praktik membuat neubel
- 3) Teori dan praktik mengoperasikan berbagai alat mesin pertukangan kayu.

Fasilitas dilengkapi dengan ruang teori/ praktik serta fasilitas peralatan seperti:

- 1) Mesin siku

2) Mesin bor/pahat

3) Mesin ketam

4) Mesin bubut

f. Terapi penghidupan vokasional fotografi

Terapi penghidupan vokasional fotografi memiliki tujuan untuk memberikan pengetahuan dan kerampilan bagi penyandang disabilitas fisik dibidang fotografi agar mereka mempunyai kemampuan untuk memotret dan mencetak foto baik secara manual secara komputerisasi (digital).

Materi pelajaran meliputi:

1) Teori dan praktik

2) Dasar-dasar pemotretan

3) Komposisi fotografi termasuk teeknik pemotretan dan Teknik percetakan

4) Teknik studio (Teknik pencahayaan)

Fasilitas dilengkapi dengan ruangng teori atau praktik serta fasilitas peralatan seperti:

1) Kamera foto biasa dan digital

2) Kamera *shooting* DVD

3) Mesin cetak

4) Laboratorium

5) Computer

g. Terapi Penghidupan Vokasional Percetakan atau Sablon

Terapi penghidupan vokasional percetakan atau sablon memiliki tujuan untuk memberikan pengetahuan dan keterampilan bagi penyandang disabilitas fisik agar memiliki kemampuan dibidang percetakan atau sablon.

Materi pelajaran meliputi:

- 1) Teori dan praktik mencetak
- 2) Teori dan praktik sablon
- 3) Teori dan praktik menjilid
- 4) Mencetak *offset*, mencetak *duplo*

Fasilitas dilengkapi ruang teori/ praktik serta fasilitas peralatan seperti:

- 1) Mesin *offset* untuk mencetak undangan
- 2) Mesin pemotongan kertas
- 3) Mesin cetak *duplo* untuk merekam kertas
- 4) Mesin *press* dan computer

11. Data Pekerja Sosial dan Penerima Manfaat 2021 di Balai Rehabilitasi Sosial Penyandang Disabilitas Fisik Wirajaya di Makassar ⁶

Tabel 4.5 jumlah penerima manfaat dan pekerja sosial Balai Rehabilitasi Sosial Penyandang Disabilitas Fisik Wirajaya di Makassar Tahun 2021

PEKERJA SOSIAL	
Laki-laki	Perempuan
1 Orang	5 Orang
Total : 6 Orang	

PENERIMA MANFAAT : 49 Orang	
Laki-laki	Perempuan
38 Orang	11 Orang

⁶ Dinty Umi Hairy (27 Tahun), Pekerja Sosial, *Wawancara*, di Balai Rehabilitasi Sosial Penyandang Disabilitas Fisik Wirajaya di Makassar, 25 Mei 2021.

B. Tahap interaksi pekerja sosial terhadap penyandang disabilitas fisik di Balai Rehabilitasi Sosial Penyandang Disabilitas Fisik (BRSPDF) Wirajaya Makassar

Tahap interaksi merupakan tahapan yang akan memberikan kesan awal bagi penerima manfaat tentang gambaran mengenai kemandirian dan sikap mereka dalam hal meningkatkan kepercayaan diri dari kekurangan mereka selama menjalani kehidupan sehari-hari di Balai Rehabilitasi Sosial Penyandang Disabilitas Fisik Wirajaya di Makassar. Setelah peneliti melakukan observasi, wawancara, dan dokumentasi yang ada di Balai, pekerja sosial dengan penerima manfaat memerlukan proses untuk memulai berinteraksi. Sebagaimana yang di ungkapkan ibu Kalsum selaku kepala bagian rehabilitasi bahwa :

“ Penerima manfaat atau penyandang disabilitas fisik tidak langsung masuk ke tempat rehabilitasi ini, karena penerima manfaat harus berkoordinasi dahulu dengan Dinas Sosial yang ada di daerah masing-masing khususnya di Wilayah Indonesia Timur. Setelah mendapat konfirmasi dari Dinas Sosial setempat, calon penerima manfaat sudah bisa melakukan registrasi dan mengisi persyaratan yang ada di Balai ini. Setelah melewati proses itu penerima manfaat akan di tindaklanjuti oleh pekerja sosial dan saat proses itulah penerima manfaat akan secara perlahan mulai melakukan interaksi dengan pekerja sosial.”⁷

Ada 4 tahap interaksi pekerja sosial dengan penerima manfaat sebelum dan selama menjalani proses terapi yang berada di tempat tersebut, yang sebagaimana diungkapkan oleh ibu Elizabeth Radyta A.N selaku pekerja sosial ahli pertama yaitu:

1. Membangun relasi

Langkah awal yang dilakukan oleh pekerja sosial kepada penerima manfaat adalah membangun relasi atau melakukan pendekatan. Langkah ini bertujuan agar penerima manfaat dengan pekerja sosial dapat menjalin keakraban. Sebelum pekerja

⁷ Sitti Kalsum (56 Tahun), Kepala Bagian Rehabilitasi Sosial, *Wawancara*, di Balai Rehabilitasi Sosial Penyandang Disabilitas Fisik Wirajaya di Makassar, 27 Mei 2021

sosial melakukan asesmen, para penerima manfaat akan di isolasi selama 3 hari. Selama pengisolasian tersebut penerima manfaat akan beradaptasi dengan lingkungan terlebih dahulu dan secara bertahap pekerja sosial pun akan melakukan pendekatan dengan mereka. Sehingga penerima manfaat dapat memiliki kepercayaan kepada pekerja sosial yang menjadi pembimbing mereka, teman untuk *sharing*, dan bahkan bisa menjadi ibu mereka selama proses terapi di Balai Rehabilitasi Sosial Penyandang Disabilitas Fisik Wirajaya di Makassar.⁸ Sebagaimana yang disampaikan informan Yusuf selaku penerima manfaat, sebagai berikut:

“ saat saya masuk di balai ini, saya tidak langsung di asesmen oleh pekerja sosial. Tapi saya di isolasi dulu selama 3 hari dan selama waktu isolasi itu saya mulai berinteraksi dengan lingkungan,teman-teman penerima manfaat lainnya dan pekerja sosial. Setelah 3 hari isolasi, saya mulai di asesmen oleh pekerja sosial.”⁹

Saat melakukan wawancara dengan informan bernama Yusuf hal lain yang menguatkan argumen informan adalah teman-teman penerima manfaat lainnya yang sontak menjawab dan membenarkan argumen yusuf.

Dari hasil wawancara dengan informan yang dapat dipahami bahwa, interaksi antara pekerja sosial dengan penerima manfaat berlangsung secara bertahap. Dengan demikian, terjalinlah keakraban yang membuat penerima manfaat memiliki harapan baru dan percaya bahwa mereka punya kelebihan yang bisa di kelola selama menjalani terapi di Balai Rehabilitasi Sosial Penyandang Disabilitas Fisik Wirajaya di Makassar.

⁸ Elizabeth Radyta A.N (27 Tahun), Pekerja Sosial Ahli Pertama, *Wawancara*, di Balai Rehabilitasi Sosial Penyandang Disabilitas Fisik Wirajaya di Makassar, 25 Mei 2021.

⁹ Yusuf (31 Tahun), Penerima Manfaat, *wawancara*, di Balai Rehabilitasi Sosial Penyandang Disabilitas Fisik Wirajaya di Makassar, 26 Mei 2021.

Berdasarkan teori tentang bentuk interaksi disosiatif dan teori mengenai tahapan interaksi, syarat dari interaksi sosial adalah komunikasi dan kontak sosial yang merupakan tindakan pertama interaksi itu terjadi. Kaitannya dengan membangun relasi adalah agar penerima manfaat dapat berkomunikasi dengan baik sehingga dapat memberikan *feedback* bagi penerima manfaat untuk menunjang kepercayaan diri mereka selama di Balai Rehabilitasi Sosial Penyandang Disabilitas Fisik Wirajaya di Makassar.

2. Melakukan kontrak

Setelah pendekatan antara pekerja sosial dengan penerima manfaat tindakan selanjutnya adalah melakukan kontrak atas kesediaan mereka di bimbing selama di Balai Rehabilitasi Sosial Penyandang Disabilitas Fisik Wirajaya di Makassar. Melakukan kontrak bertujuan untuk menciptakan ketertiban dan kepastian dalam segala hal yang berhubungan dengan pemenuhan kewajiban timbal balik antar kedua belah pihak. Saat penerima manfaat bersedia mengikuti aturan dan arahan tersebut langkah selanjutnya yang dilakukan pekerja sosial adalah tindakan asesmen.¹⁰

Berdasarkan dengan teori faktor imitasi yang merupakan salah satu faktor terjadinya interaksi, bahwa dalam berinteraksi ada kaidah ataupun aturan yang harus dipatuhi. Kaitannya dengan melakukan kontrak pada interaksi sosial, bahwa untuk menghindari adanya hal-hal yang tidak sejalan atau tidak relevan atas tindakan yang dilakukan oleh penerima manfaat saat proses pembinaan berlangsung. Sehingga pekerja sosial memiliki pegangan aturan jika hal tersebut terjadi.

¹⁰ Elizabeth Radyta A.N (27 Tahun), Pekerja Sosial Ahli Pertama, *Wawancara*, di Balai Rehabilitasi Sosial Penyandang Disabilitas Fisik Wirajaya di Makassar, 25 Mei 2021.

3. Melakukan asesmen

Tahap asesmen merupakan proses yang digunakan oleh pekerja sosial untuk mengetahui secara rinci mengenai permasalahan dan bagaimana kondisi awal oleh calon penerima manfaat. Yang sebagaimana diungkapkan oleh ibu Dinty Umi Hairy sebagai pekerja sosial :

“Setelah penerima manfaat menyetujui kontrak maka, mereka akan diarahkan ke pekerja sosial untuk ditindaklanjuti dengan melakukan asesmen. Cara pertama asesmen yaitu melihat dulu bagaimana kondisi fisik dari calon penerima manfaat agar mudah menentukan pelayanan yang cocok. Setelah itu, pekerja sosial menanyakan tentang minat atau bakat calon penerima manfaat tersebut. Sehingga ke depannya mereka memiliki arah dan tujuan sesuai bakat yang di kembangkan selama berada di Balai ini. Tapi kami juga sebagai pekerja sosial melihat dulu bagaimana kondisi psikologisnya yang akan ditangani oleh pihak psikolog, agar mereka nyaman saat berada di Balai. Dan yang terakhir pekerja sosial akan membantu untuk mengembangkan keterampilan melalui setiap instruktur terapi yang ada di tempat ini.”¹¹

Dan argumen lainnya diungkapkan oleh Reski selaku penerima manfaat, ia mengatakan:

“Saat saya di wawancarai pada proses asesmen, saya menceritakan banyak permasalahan dan kesulitan yang saya alami karena keterbatasan ini. Tapi pekerja sosial di sini memberikan saya motivasi agar tidak merasa sedih atas kekurangan saya. Karena saya pasti mempunyai kelebihan yang bisa saya kembangkan dan ini adalah tempat saya untuk mewujudkan harapan-harapan saya.”¹²

Dari hasil wawancara yang dilakukan dengan informan dapat dipahami bahwa, dengan dilakukannya tahap asesmen akan memudahkan pekerja sosial dalam membina penerima manfaat atas jalan yang mereka pilih. Dengan demikian, mereka punya harapan untuk tetap bertahan hidup tanpa merasa minder dengan orang lain atau bahkan dengan lingkungannya. Dalam proses asesmen kepercayaan diri mereka akan perlahan tumbuh dan rasa syukur karena mereka mempunyai wadah yang peduli

¹¹ Dinty Umi Hairy (27 Tahun), Pekerja Sosial, *Wawancara*, di Balai Rehabilitasi Sosial Penyandang Disabilitas Fisik Wirajaya di Makassar, 25 Mei 2021.

¹² Reski (23 Tahun), Penerima Manfaat, *Wawancara*, Di Balai Rehabilitasi Sosial Penyandang Disabilitas Fisik Wirajaya Di Makassar, 26 Mei 2021.

dengan segala keterbatasannya yakni di Balai Rehabilitasi Sosial Penyandang Disabilitas Fisik Wirajaya di Makassar.

Berdasarkan dengan teori mengenai tujuan pekerja sosial, bahwa untuk mengembangkan kemampuan seseorang dalam pemecahan masalah serta membantu untuk meningkatkan kesejahteraan masyarakat secara keseluruhan terutama untuk populasi yang paling rentan. Kaitannya dengan interaksi adalah dengan adanya bimbingan dan arahan dari pekerja sosial, para penerima manfaat memiliki harapan untuk tetap melakukan fungsi sosial sebagaimana mestinya.

4. Melakukan pembimbingan

Berdasarkan wawancara dengan informan, bahwa tahap terakhir setelah asesmen adalah melakukan bimbingan kepada penerima manfaat. Melakukan pembimbingan bertujuan untuk memberikan pengarahan guna untuk memecahkan masalah yang mereka alami dan dengan pembimbingan penerima manfaat merasa lebih percaya diri dan bersyukur karena masih banyak dari mereka memiliki kekurangan dari apa mereka alami. Selain itu, pembimbingan juga dapat membuat mereka paham dengan dirinya sendiri dan lingkungannya supaya dapat mengembangkan potensinya secara optimal. Serta mereka memiliki rasa simpati dan empati kepada penerima manfaat yang berada di Balai Rehabilitasi Sosial Penyandang Disabilitas Fisik Wirajaya di Makassar.¹³

Berdasarkan dengan teori mengenai faktor terjadinya interaksi, bahwa dalam berinteraksi individu yang satu dengan individu lainnya akan saling ketergantungan yang berarti mereka saling membutuhkan. Kaitannya dengan tahap interaksi yakni

¹³ Elizabeth Radyta A.N (27 Tahun), Pekerja Sosial Ahli Pertama, *Wawancara*, di Balai Rehabilitasi Sosial Penyandang Disabilitas Fisik Wirajaya di Makassar, 25 Mei 2021.

dalam pembimbingan penerima manfaat, para pekerja sosial akan membantu mereka untuk lebih peka kepada lingkungannya sehingga saat mereka mengalami masalah, mereka akan memecahkan dan mencari solusi sendiri.

C. Karakter Setiap Pekerja Sosial Saat Berinteraksi dengan Penyandang Disabilitas Fisik di Balai Rehabilitasi Sosial Penyandang Disabilitas Fisik Wirajaya di Makassar

Saat melakukan proses wawancara dengan informan, peneliti mengamati karakter dari pekerja sosial yakni dari segi gaya bahasa dan asal daerah informan tersebut. Selain itu, peneliti juga mengamati pekerja sosial dalam membimbing penerima manfaat agar dapat membenarkan karakter mereka saat di lapangan. Sehingga dengan pengamatan itulah peneliti menyimpulkan bahwa setiap pekerja sosial memiliki karakter yang berbeda-beda dalam membimbing setiap penerima manfaat saat menjalani terapi vokasional yang berada di Balai Rehabilitasi Sosial Penyandang Disabilitas Fisik Wirajaya di Makassar, diantaranya sebagai berikut:

1. Karakter Koleris (tegas)

Pekerja sosial saat melakukan interaksi dengan penerima manfaat pada proses pemberian pelajaran dari aspek keterampilan, terkadang cenderung lebih tegas agar para penerima manfaat lebih bersungguh-sungguh dan lebih fokus pada keterampilan mereka. Di dalam membimbing para penerima manfaat, karakter ini cukup membuat mereka patuh dan jauh dari kata main-main saat menjalani terapi. Sehingga mereka akan lebih mengoptimalkan waktu terapi vokasional agar ilmu yang didapatkan akan mudah di aplikasikan pada keterampilan mereka. Sebagaimana halnya yang diungkapkan oleh ibu Elizabeth Radyta A. N saat proses wawancara:

“karakter saya saat membimbing para penerima manfaat bisa dikatakan tegas karena sudah menjadi pembawaan sebelum bertugas di Balai ini. Tapi dengan karakter itu mereka lebih konsisten saat proses terapi berlangsung.”¹⁴

Dan sebagaimana pula yang diungkapkan oleh ibu Kalsum selaku kepala seksi layanan rehabilitasi sosial saat proses wawancara:

“setiap pekerja sosial memiliki karakter dan ciri khas tersendiri dalam membimbing penerima manfaat. Ada yang memiliki karakter tegas dan karakter lembut. Walaupun memiliki karakter yang berbeda tapi mereka tetap konsisten membimbing dengan mengedepankan kode etik dalam bekerja. Selain itu, semenjak saya bertugas di Balai ini belum pernah ada pekerja sosial atau pegawai lain yang berperilaku tidak senonoh atau kasar kepada penerima manfaat karena perilaku tersebut bukan lagi bertujuan untuk membimbing. Jadi, kami bekerjasama untuk melakukan yang terbaik untuk para penerima manfaat yang ada di Balai.”¹⁵

Hasil wawancara dari pekerja sosial dan kepala seksi layanan rehabilitasi membuktikan argumen yang benar atau sesuai dengan realita yang diterapkan kepada penerima manfaat sebagaimana yang di ungkapkan oleh Reski selaku penerima manfaat tersebut yaitu :

“saat saya di bimbing oleh pekerja sosial ada yang memiliki karakter tegas tapi hanya pada hal-hal tertentu misalnya saat ada yang tidak mau memperhatikan pembelajaran dan langsung mendapat teguran dari pekerja sosial. Walaupun begitu tapi pekerja sosial sangat baik karena yang mereka lakukan adalah yang terbaik untuk saya dan teman-teman atau penerima manfaat lainnya.”¹⁶

Saat melakukan wawancara dengan penerima manfaat atas nama Reski terdapat teman-teman penerima manfaat lainnya yang menyimak dan ikut menjawab pertanyaan yang peneliti ajukan sehingga argumen Reski sangat relevan dengan realita di lapangan.

Berdasarkan hasil wawancara tersebut dapat di pahami bahwa karakter koleris atau tegas akan memberikan *feedback* yang menjadikan mereka disiplin dan konsisten

¹⁴ Elizabeth Radyta A.N (27 Tahun), Pekerja Sosial Ahli Pertama, *Wawancara*, di Balai Rehabilitasi Sosial Penyandang Disabilitas Fisik Wirajaya di Makassar, 25 Mei 2021.

¹⁵ Sitti Kalsum (56 Tahun), Kepala Bagian Rehabilitasi Sosial, *Wawancara*, di Balai Rehabilitasi Sosial Penyandang Disabilitas Fisik Wirajaya di Makassar, 27 Mei 2021.

¹⁶ Reski (23 Tahun), Penerima Manfaat, *Wawancara*, Di Balai Rehabilitasi Sosial Penyandang Disabilitas Fisik Wirajaya Di Makassar, 26 Mei 2021.

dalam menjalani terapi di Balai Rehabilitasi Sosial Penyandang Disabilitas Fisik Wirajaya di Makassar. Namun, walaupun tegas tapi tidak pernah ada yang melakukan kekerasan karena dalam membimbing pekerja sosial memang akan di hadapkan berbagai tantangan seperti sifat dan budaya penerima manfaat yang beragam. Sehingga saat melakukan pembimbingan pekerja sosial tetap mengedepankan kode etik dalam bekerja.

2. Karakter Plegmatis (lemah lembut)

Selain pekerja sosial yang memiliki karakter berbeda, para penerima manfaat pun memiliki kerakter yang beragam. Sehingga konflik di anatar penerima manfaat dengan penerima manfaat lainnya biasa terjadi. Dan saat kondisi seperti inilah sehingga pekerja sosial harus berlemah lembut dalam membimbing dan memberikan perhatian kepada penerima manfaat yang bermasalah tersebut. Karena karakter ini juga sangat menyukai cinta damai dan tidak menyukai konflik. Saat melakukan observasi, wawancara dan mengamati dokumentasi peneliti melihat karakter selain tegas terdapat juga karakter yang lemah lembut. Dan setelah ditelusuri ternyata karakter pekerja sosial yang lemah lembut merupakan karakter pembawaan dari keluarga dan lingkungan kesehariannya. Sebagaimana diungkapkan oleh ibu Dinty Umi Hairry selaku pekerja sosial, bahwa:

“saat penerima manfaat mengalami masalah, maka saya sebagai pekerja sosial yang memiliki sifat yang bisa dikatakan lemah lembut akan mencari solusi dan diselesaikan dengan tenang. Saat pekerja sosial membimbing penerima manfaat yang memiliki emosional tidak terkontrol maka pekerja sosial akan menasehati dengan cara *face to face* agar mudah untuk berfikir jernih mengambil keputusan. Selain itu, karena memang pembawaan saya dari keluarga yang berasal dari Malang yang memiliki karakter yang lemah lembut sehingga karakter tersebut terbawa saat melakukan pembimbingan dengan penerima manfaat di Balai ini.”¹⁷

¹⁷ Dinty Umi Hairry (27 Tahun), Pekerja Sosial, *Wawancara*, di Balai Rehabilitasi Sosial Penyandang Disabilitas Fisik Wirajaya di Makassar, 25 Mei 2021.

Karakter tersebut di dukung saat melakukan wawancara oleh penerima manfaat, ia mengatakan:

“selama saya melakukan terapi di tempat ini, saya dibimbing dengan sangat ramah oleh pekerja sosial yang menangani saya dan mereka juga sangat lembut dalam menasehati kami. Karena mereka baik-baik kepada kami jadi kami tidak pernah melakukan keributan di Balai ini.”¹⁸

3. Karakter Sanguinis (aktif dan mudah bergaul)

Selain kedua karakter yang telah dibahas di atas, pekerja sosial juga memiliki karakter sanguinis dalam berinteraksi dengan pekerja sosial. Individu dengan kepribadian ini sangat cerewet dan begitu aktif dan cenderung mudah bergaul dengan orang lain. Karakter pekerja sosial yang memiliki karakter ini akan memberikan *first impression* yang *welcome* terhadap penyandang disabilitas di Balai tersebut. Saat peneliti melakukan observasi, wawancara, serta dokumentasi, pekerja sosial yang memiliki karakter sanguinis terkesan lebih akrab dengan penerima manfaat karena saat menjelang waktu istirahat pekerja sosial akan berbaur dan berbincang-bincang santai dengan penerima manfaat tersebut. Sebagaimana yang di ungkapkan oleh Reski dan teman-temannya selaku penerima manfaat, bahwa :

“ saat menjelang sore hari di Balai, kami akan berkumpul dan duduk-duduk santai di taman. Teman-teman lainnya ada yang bernyanyi dan berjoget untuk menghibur diri dan kami pun akan tertawa dan menikmati sore hari. Saat itu pula terkadang ada pekerja sosial yang ikut bergabung dengan kami jika pekerja sosial itu belum pulang ke rumahnya setelah jam kantor selesai. Dengan momen seperti itulah kami akan lebih merasa nyaman dengan pekerja sosial maupun dengan teman-teman penerima manfaat lainnya.”¹⁹

4. Karakter Melankonis (teliti dan patuh)

Pekerja sosial saat melakukan kegiatan untuk keperluan penerima manfaat pasti akan sangat teliti agar penerima manfaat tersebut mendapatkan ilmu yang kelak

¹⁸ Yusuf (31 Tahun), Penerima Manfaat, *wawancara*, di Balai Rehabilitasi Sosial Penyandang Disabilitas Fisik Wirajaya di Makassar, 26 Mei 2021.

¹⁹ Reski (23 Tahun), Penerima Manfaat, *Wawancara*, Di Balai Rehabilitasi Sosial Penyandang Disabilitas Fisik Wirajaya Di Makassar, 26 Mei 2021.

dapat berguna bagi mereka. Dan pada momen inilah karakter melankonis ada pada pekerja sosial. Saat peneliti melakukan observasi, wawancara, dan dokumentasi terlihat di lapangan bahwa pekerja sosial maupun kepala bagian rehabilitasi sosial setiap hari akan selalu mengecek perkembangan penerima manfaat dengan teliti. Selain itu, pekerja sosial setiap tahun akan selalu memperingati momen-momen tertentu dan akan melakukan kegiatan lomba maupun seminar guna membangkitkan lagi semangat dan antusias penerima manfaat. Kepala bagian rehabilitasi sosial selalu mendukung jika ada kegiatan-kegiatan karena sangat memberi dampak positif kepada penerima manfaat yang ada di Balai. Sebagaimana yang diungkapkan oleh ibu Kalsum selaku kepala bagian rehabilitasi sosial bahwa:

“di Balai ini kami tidak hanya melakukan terapi vokasional yang membantu mereka (penerima manfaat) memiliki *skill* tetapi, kami juga melakukan kegiatan seperti lomba-lomba untuk merayakan hari-hari tertentu. Dengan kegiatan tersebut akan melatih jiwa sosial mereka, meningkatkan kepercayaan diri, melatih *public speaking*, dan mengembangkan potensi yang mereka miliki. Hal ini tentu sangat memberikan pengaruh yang besar untuk penerima manfaat saat mereka selesai melakukan rehabilitasi di Balai ini. Dan banyak di antara mereka bahkan sudah mendapatkan pekerjaan setelah melakukan rehabilitasi di tempat ini. Tentunya dengan informasi alumni tersebut kami sangat bersyukur karena keberfungsian sosial mereka sudah kembali.”²⁰

Dari hasil observasi, wawancara dan dokumentasi di atas yang dapat dipahami adalah bahwa karakter atau sifat manusia akan berubah sesuai dengan lingkungan yang mereka dapatkan. Jika lingkungan yang penerima manfaat selalu mengajarkan hal positif maka sifatnya pun akan berdampak positif dan begitupun sebaliknya. Melalui bimbingan terapi yang tidak hanya vokasional tetapi juga terapi psikologis dapat membantu penerima manfaat mengelola emosional saat mengalami masalah dengan dirinya sendiri. Dengan bantuan tersebut akan sangat membantu bagi penerima manfaat saat berinteraksi sosial.

²⁰ Sitti Kalsum (56 Tahun), Kepala Bagian Rehabilitasi Sosial, *Wawancara*, di Balai Rehabilitasi Sosial Penyandang Disabilitas Fisik Wirajaya di Makassar, 27 Mei 2021.

Berdasarkan dari teori interaksionisme simbolik mengenai sifat manusia yang telah dibahas pada bab sebelumnya, bahwa manusia akan berproses secara terus menerus dalam haknya sendiri sehingga terjadi pengembangan penyesuaian tingkah laku. Hal ini sangat jelas bahwa dalam menangani atau berinteraksi dengan seseorang akan menemukan berbagai macam karakter. Kualitas pekerja sosial yang menjadi karakter kelak akan menentukan bagaimana perkembangan seorang penerima manfaat dalam mengoptimalkan fungsi sosialnya.

D. Kendala yang di Alami Pekerja Sosial Saat Melakukan Interaksi dengan Penyandang Disabilitas Fisik di Balai Rehabilitasi Sosial Penyandang Disabilitas Fisik Wirajaya di Makassar

Saat pekerja sosial melakukan pembimbingan dengan penerima manfaat atau penyandang disabilitas fisik tentu bukanlah hal yang mudah. Sebab, pekerja sosial akan di hadapkan dengan berbagai kendala saat mereka baru memulai untuk berinteraksi. Dan saat melakukan observasi, wawancara dan dokumentasi di lapangan peneliti menemukan penerima manfaat dan pekerja sosial yang berbeda bahasa, suku maupun budaya mereka. Tidak mudah bagi seorang penerima manfaat agar mereka mau mengikuti arahan atau langsung terbuka dengan pekerja sosial sehingga hal tersebut akan menjadi pembelajaran dan tantangan baru bagi pekerja sosial dalam membimbing maupun berinteraksi. Sebagaimana yang diungkapkan oleh ibu Dinty Umi Hairy selaku pekerja sosial, ada 3 kendala dalam berinteraksi dengan penerima manfaat antara lain:

1. Penyesuaian diri dengan penyandang disabilitas

Situasi atau lingkungan baru tentu menjadi hal yang asing bagi penerima manfaat sehingga mereka butuh waktu untuk mengenal lingkungan barunya. Saat

peneliti melakukan observasi, wawancara dan dokumentasi terdapat penerima manfaat yang asal daerahnya berasal dari luar kota Makassar karena balai ini menampung penyandang disabilitas se Indonesia Timur. Penyandang disabilitas yang memasuki lingkungan baru, membutuhkan berbagai orientasi agar dapat mengenal lingkungannya. Hal itulah yang menyebabkan penerima manfaat akan belajar beradaptasi dengan lingkungan barunya. Karena perbedaan daerahnya itulah yang akan membuat pekerja sosial memiliki kendala untuk memulai interaksi dengan penerima manfaat. Sebagaimana yang di ungkapkan Ibu Dinty selaku pekerja sosial bahwa:

“saat pertemuan pertama dengan penerima manfaat pasti ada rasa malu yang dialami oleh mereka. Sehingga mereka masih tertutup untuk menceritakan kronologi mengenai kedisabilitasannya pada diri penerima manfaat. Hal inilah yang menjadi kendala untuk berinteraksi dengan penerima manfaat. Tapi pekerja sosial yang menangani penerima manfaat tersebut akan melakukan pendekatan sehingga aktualisasi diri mereka bagus dan menjelaskan bahwa kami adalah pekerja sosial yang akan membimbing selama di balai rehabilitasi sosial penyandang disabilitas fisik wirajaya di makassar.”²¹

Selain dari ungkapan pekerja sosial yang menyatakan bahwa salah satu kendalanya adalah karena lingkungan yang baru, penerima manfaat pun mengungkapkan hal pertama yang ia rasakan saat pertama kali adalah malu untuk memulai berinteraksi dengan pekerja sosial yang akan menjadi pembimbingnya.

Sebagaimana yang di ungkapkan oleh Yusuf selaku penerima manfaat, bahwa :

“saya malu-malu saat pertama kali memulai berinteraksi dengan orang-orang di Balai khususnya dengan pekerja sosial karena lingkungannya di sini bagi saya masih baru dan butuh waktu untuk mulai beradaptasi. Tapi seiring berjalannya waktu saya dan teman-teman lainnya mulai akrab dan tentunya dengan bantuan dari pembimbing kami.”²²

²¹ Dinty Umi Hairy (27 Tahun), Pekerja Sosial, *Wawancara*, di Balai Rehabilitasi Sosial Penyandang Disabilitas Fisik Wirajaya di Makassar, 25 Mei 2021.

²² Yusuf (31 Tahun), Penerima Manfaat, *wawancara*, di Balai Rehabilitasi Sosial Penyandang Disabilitas Fisik Wirajaya di Makassar, 26 Mei 2021.

2. Perbedaan bahasa dan budaya

Balai Rehabilitasi Sosial Penyandang Disabilitas Fisik Wirajaya di Makassar adalah tempat rehabilitasi untuk Indonesia bagian timur khususnya untuk penyandang disabilitas fisik. Sehingga penerima manfaat ataupun pekerja sosial yang ada di Balai ini terdapat berbagai macam kultur, budaya, bahasa dan agama. Saat peneliti melakukan observasi, wawancara, dan dokumentasi terdapat berbagai macam daerah yang menjalani rehabilitasi di Balai tersebut. Dengan perbedaan asal daerah inilah sehingga pekerja sosial mengalami kendala saat berinteraksi dengan penerima manfaat khususnya yang tidak fasih berbahasa Indonesia. Selain itu, karena budaya yang beragam dari penerima manfaat sehingga pekerja sosial harus mengenalkan budaya dan memberikan edukasi mengenai saling menghargai antar budaya mereka.

Hal tersebut sebagaimana yang di ungkapkan ibu Dinty sebagai pekerja sosial bahwa:

“kendala lainnya yang dialami pekerja sosial dalam berinteraksi dengan penerima manfaat adalah didasari karena adanya perbedaan bahasa dan budaya (kultur). Perbedaan yang terdapat pada setiap manusia adalah dari perbedaan suku, adat istiadat, bahasa yang digunakan dalam keseharian mereka maupun kebiasaan-kebiasaan mereka. Dengan perbedaan tersebut tentu tidak mudah untuk menyamakan perspektif antar penerima manfaat ataupun pekerja sosial. Hal itulah yang menjadi kendala pekerja sosial dalam berinteraksi dengan penerima manfaat di balai rehabilitasi sosial penyandang disabilitas fisik wirajaya di makassar. Namun, jika penerima manfaat tersebut tidak dapat berbahasa Indonesia maka akan di tangani oleh pekerja sosial yang paham dengan ahasa daerahnya.”²³

Sementara itu, selain pekerja sosial yang merasakan kendala tersebut penerima manfaat pun mengalami hal yang sama terhadap penerima manfaat lainnya. Yang

²³ Dinty Umi Hairy (27 Tahun), Pekerja Sosial, *Wawancara*, di Balai Rehabilitasi Sosial Penyandang Disabilitas Fisik Wirajaya di Makassar, 25 Mei 2021.

sebagaimana di ungkapkan oleh teman-teman Reski yang hadir saat melakukan wawancara bahwa:

“ saat saya pertama kali berada di Balai ini saya merasakan gugup dan tidak tau saat mau memulai berbaur dengan teman-teman lainnya karena ada yang berasal dari keturunan papua dan saya takut untuk berinteraksi dengan mereka. Tapi setelah sama-sama menjalani terapi vokasional saya mulai terbiasa dan sekarang kami sering berkumpul menceritakan banyak hal.”²⁴

3. Kebiasaan Dari Rumah atau Lingkungan Sebelumnya

Kendala selanjutnya yang terjadi saat interaksi antara pekerja sosial dengan penerima manfaat adalah keadaan bawaan dari penerima manfaat sebelum melakukan rehabilitasi di Balai ini. Peneliti melihat saat melakukan observasi, wawancara, dan dokumentasi bahwa ada beberapa penerima manfaat yang mendapatkan perlakuan buruk dari masyarakat bahkan keluarganya. Sehingga saat pertama kali mereka berinteraksi dengan lingkungan tempat rehabilitasi, penerima manfaat tersebut merasa menghidar karena takut. Tapi, setelah pekerja sosial melakukan pendekatan para penerima manfaat mulai merasa nyaman berada di Balai. Perlakuan buruk yang mereka dapatkan dari lingkungan sebelumnya menyebabkan kondisi trauma sehingga penerima manfaat tersebut akan menjalani terapi psikologi yang disediakan oleh pihak balai. Sebagaimana yang diungkapkan oleh ibu Elizabeth Radyta A.N selaku pekerja sosial ahli pertama bahwa:

“penerima manfaat itu punya karakter yang beda-beda antara yang satu dengan yang lainnya, ada yang kebiasaannya diam terus atau suka menyendiri tapi ada juga yang suka gabung dan cerita-cerita dengan penerima manfaat lainnya. Jadi karakter mereka tergantung dari kebiasaan di lingkungannya sebelum ke balai karena kan mereka dulu biasanya di kucilkan sama keluarga sendiri bahkan ada yang di kurung oleh keluarganya sendiri. Jadi untuk bicara atau ngobrol dengan mereka perlu pendekatan khusus.”²⁵

²⁴ Wawancara kolektif dengan penerima manfaat, di Balai Rehabilitasi Sosial Penyandang Disabilitas Fisik Wirajaya di Makassar, 25 Mei 2021.

²⁵ Elizabeth Radyta A.N (27 Tahun), Pekerja Sosial Ahli Pertama, *Wawancara*, di Balai Rehabilitasi Sosial Penyandang Disabilitas Fisik Wirajaya di Makassar, 25 Mei 2021.

Berdasarkan hasil wawancara mengenai kendala yang di alami pekerja sosial dengan penerima manfaat, peneliti menarik kesimpulan bahwa keadaan lingkungan sangat memberikan efek atau dampak kepribadian seorang penerima manfaat. Karena jika mereka memiliki lingkungan yang membuat mereka terkucilkan pasti akan menjadi kendala untuk mereka dan pekerja sosial saat memulai interaksi. Sehingga dengan pendekatan yang di lakukan oleh pekerja sosial akan mengobati rasa trauma yang di alami oleh penerima manfaat yang mengalami kekerasan mental di lingkungan sebelumnya. Walaupun pekerja sosial memiliki kendala sebagaimana pada pemaparan sebelumnya tapi mereka tetap mengutamakan kinerja yang professional dalam membimbing para penerima manfaat atau penyandang disabilitas fisik.

Berdasarkan pada teori mengenai tujuan dari pekerja sosial yang dibahas pada bab 2 yakni sebagai perantara dari kementrian sosial untuk kesejahteraan dan mengembalikan keberfungsian sosialnya khususnya pada populasi yang paling rentan salah satunya adalah penyandang disabilitas fisik. Kaitannya dengan teori ini yaitu walaupun pekerja sosial dihadapkan oleh kendala saat membimbing penyandang disabilitas fisik akan tetapi mereka harus tetap mengutamakan tujuan dari pekerja sosial. Sehingga orang-orang (penyandang disabilitas fisik) yang memiliki keterbatasan ataupun masalah sosial tetap memiliki harapan untuk tetap bertahan di tengah masyarakat pada umumnya. Dengan sikap profesional yang dimiliki oleh pekerja sosial dalam mengaktualisasikan diri sehingga tujuan itu bisa terrealisasikan secara optimal terhadap penyandang disabilitas fisik.

BAB V

PENUTUP

A. Kesimpulan

Berdasarkan hasil penelitian yang dilakukan oleh peneliti, maka peneliti menyimpulkan bahwa:

1. Tahap interaksi pekerja sosial dengan penerima manfaat terdiri dari 4 tahap, yaitu: a) membangun relasi, artinya melakukan pendekatan dengan penerima manfaat demi terjadinya interaksi sosial yang efektif; b) melakukan kontrak, artinya perjanjian secara lisan maupun tertulis antara pekerja sosial dengan penerima manfaat sebelumnya menjalani terapi vokasional; c) melakukan asesmen, artinya mewawancarai penerima manfaat baik secara teks maupun secara langsung guna untuk mengetahui kondisi penerima manfaat secara detail; d) melakukan pembimbingan, artinya pekerja sosial akan membimbing mereka agar keberfungsian sosialnya kembali seperti masyarakat pada umumnya.
2. Karakter setiap pekerja sosial saat berinteraksi dengan penerima manfaat di Balai Rehabilitasi Sosial Penyandang Disabilitas Fisik Wirajaya di Makassar yaitu: a) karakter koleris atau tegas; b) karakter pragmatis atau lemah lembut; c) karakter sanguinis (aktif dan mudah bergaul); d) karakter melankonis (teliti dan patuh).
3. Kendala yang di alami oleh pekerja sosial saat berinteraksi dengan penerima manfaat di Balai Rehabilitasi Sosial Penyandang Disabilitas Fisik Wirajaya di Makassar yaitu: a) penyesuaian diri dengan penyandang disabilitas; b)

perbedaan bahasa dan budaya; c) kebiasaan dari rumah atau lingkungan sebelumnya.

B. *Implikasi Penelitian*

Berdasarkan penelitian yang telah dilakukan, maka peneliti memberikan implikasi sebagai berikut:

1. Diharapkan agar pekerja sosial memberikan masukan kepada pimpinan balai untuk membuat program baru yang menunjang kepribadian mereka yang nantinya akan berpotensi lebih mandiri dan mampu bersaing dengan masyarakat normal lainnya. Agar penerima manfaat tidak hanya melakukan kegiatan yang monoton tetapi selalu mendapatkan pembelajaran baru yang sifatnya secara umum.
2. Diharapkan kepala Balai Rehabilitasi Sosial Penyandang Disabilitas Fisik Wirajaya di Makassar agar memperluas jaringan dengan berbagai macam instansi yang dapat berkontribusi membantu perkembangan penerima manfaat baik dari segi keterampilan maupun kepribadian mereka. Serta membuat inovasi baru yang dapat meningkatkan nilai dan nama baik balai tersebut.
3. Diharapkan kepada penyandang disabilitas fisik agar lebih tekun menggali dan mengasah keterampilan yang diberikan oleh pekerja sosial selaku pendamping.

DAFTAR PUSTAKA

- Al-Qur'anul Karim
- AB, Syamsuddin. *Dasar-dasar Teori Metode Penelitian Sosia*. cet. II; Ponorogo: Wade Group. 2017.
- Adang dan Anwar. *Sosiologi untuk Universitas*. Bandung: PT Refika Aditama. 2013.
- Anggito, Albi dan Johan Setiawan. *Metode Penelitian Kualitatif*. Sukabumi: CV Jejak. 2018.
- Arikunto, Suharsimi. *Prosedur Penelitian Suatu Pendekatan Praktik*. h. 159.
- Aziz, Muhammad Abdul. "Motivasi Penyandang Disabilitas Dalam Upaya Meningkatkan Kemandirian Di Perkumpulan Bina Akses Cabang Kabupaten Banyumas". *Skripsi*. Purwokerto: Fak Dakwah IAIN Purwokerto. 2019.
- Biyani. *Jurnal Ilmiah Kebijakan dan Pelayanan Pekerjaan Sosial*. (2020) Vol.02 No.1.
- Bungin, Burhan. *Penelitian Kualitatif*. Jakarta: Kencana Prenada Media Group, 2008. h.118.
- Damopolii, Muljono. *Pedoman Penulisan Karya Tulis Ilmiah*. Cet.I; Alauddin Press Jalan Sultan Alauddin No. 63, 2013.
- Hayati, Inas. "Penyandang Disabilitas Dalam Pandangan Al-Quran". *Skripsi*. Banda-Aceh: Fak Dakwah dan Komunikasi UIN Ar-raniry Darussalam-Banda Aceh. 2019.
- Imam, Sujarwanto. *Interaksi Sosial Antar Umat Beragama (Studi Kasus Pada Masyarakat Karangmalang Kedungbanteng Kabupaten Tegal)*. (2012). Volume 1. Nomor 2:62.
- Indriyanto, R dan Nur Rachma Permatasary. *Interaksi Sosial Penari Bujangganong Pada Sale Creative Community Di Desa Sale Kabupaten Rembang*. Moeleong.
- Kamus Besar Bahasa Indonesia. Edisi Ke empat. Jakarta. 2008.
- Karim, Muhammad Afdal. *Implementasi Kebijakan Pemenuhan Hak-hak Penyandang Disabilitas di Kota Makassar*. (2018). Volume 11, Nomor 2.
- Kementerian sosial RI Direktorat Jenderal Rehabilitasi Sosial. *Panti Sosial Bina Daksa Wirajaya (PSBDW) Makassar*. 2013.
- Kholis, Nur dan Reefani. *Panduan Anak Berkebutuhan Khusus*. Yogyakarta: imperium. 2013.
- Ni'mah. Eny. "Interaksi Sosial Antara Mahasiswa Difabel Dengan Relawan di UIN Sunan Kalijaga Yogyakarta". *Skripsi*. Yogyakarta: Fak Dakwah dan Komunikasi UIN Sunan Kalijaga Yogyakarta, 2017.
- Nina, Syam. *Sosiologi Sebagai Akar Ilmu Komunikasi*. Bandung: Simbiosis Rekatama Media. 2012.
- Pudjiyanto, Bambang. *Efektivitas Pelayanan Panti Sosial Penyandang Disabilitas Tubuh*. Sumatera Selatan. 2015.
- Pujileksono, Sugeng Dkk. *Dasar-Dasar Praktik Pekerjaan Sosial Seni Menjalani Profesi Pertolongan*. Malang: Intrans Publishing. 2019.
- R, Effendi, Setiadi EM, & Hakam KA. *Ilmu Sosial Budaya Dasar*. Jakarta: Kencana. 2013.

- Republik Indonesia. Undang-Undang RI No. 8 Tahun 2016 tentang Penyandang Disabilitas .
- Setiawan, Nurkhalis. *Pribumisasi Al-Quran*. Yogyakarta: Kaukaba. 2012.
- Sugi,Rahayu Dkk. Dewi, 2013. *Pelayanan Publik Bidang Transportasi Bagi Difabel Di Daerah Istimewa Yogyakarta*.
- Suharto edi. *Membangun Masyarakat Memberdayakan Rakyat*.Bandung: PT. Reflika Aditama. 2009.
- Wadiyo. *Sosiologi seni (Sisi Pendekatan Multi Tafsir)*. Semarang: Unnes Press.2008.
- Wijayanto, Puguh Ari.*Upaya Perlindungan Hukum Terhadap Kaum Difabel Sebagai Korban Tindak Pidana*. Fakultas hukum Universitas Atmajaya. 2013



L

A

M

P

I

R

A

N



PEDOMAN WAWANCARA

1. Bagaimana sejarah dari BRSPDF?
2. Bagaimana mekanisme penerima manfaat untuk masuk ke BRSPDF?
3. Bagaimana tahap interaksi pekerja sosial dengan penerima manfaat saat sudah masuk ke balai ini?
4. Berapa lama penerima manfaat menjalani terapi?
5. Apakah pekerja sosial pernah mendapatkan penerima manfaat memberontak saat asesmen?
6. Apakah penerima manfaat pernah mengalami rasa *insecure* saat pertama kali berinteraksi dengan pekerja sosial?
7. Apa saja hambatan yang dirasakan pekerja sosial saat berinteraksi dengan penerima manfaat yang baru masuk di BRSPDF?
8. Apa saja terapi yang di siapkan oleh pihak balai ke penerima manfaat?
9. Bagaimana cara pekerja sosial menangani masalah penerima manfaat saat melakukan terapi vokasional maupun mental?
10. Apakah penerima manfaat pernah mengalami kekerasan oleh pihak pembimbing di Balai ini?
11. Apakah kepercayaan diri anda berkembang saat di Balai ini?
12. Bagaimana perasaan anda sebelum dan setelah masuk di BRSPDF?
13. Apakah di lingkungan anda sebelumnya pernah mengalami kekerasan mental?
14. Apa saja hambatan yang anda rasakan saat berinteraksi di Balai ini atau kepada pekerja sosial?
15. Apa harapan anda setelah melakukan terapi di BRSPDF?
16. Bagaimana pelayanan dari pegawai atau pihak pembimbing di Balai ini?

KETERANGAN WAWANCARA

Yang bertandatangan di bawah ini menerangkan:

Nama : Amelinda Badrun

Tempat/tgl lahir : Sinjai, 16 Juni 1999

Pekerjaan : Mahasiswa

Judul penelitian : Interaksi Pekerja Sosial Terhadap Penyandang Disabilitas Tubuh Di Balai Rehabilitasi Sosial Penyandang Disabilitas Fisik (BRSPDF) Wirajaya Makassar

Alamat : Minasaupa blok K1

Peneliti tersebut benar telah mengadakan wawancara dengan :

Nama : Reski

Jabatan : PM

Umur : 23

Tgl/ tempat wawancara :

Untuk keperluan penyusunan penelitian

Demikian keterangan wawancara ini saya berikan untuk digunakan sebagaimana mestinya.

Makassar,

Informan



Reski...

KETERANGAN WAWANCARA

Yang bertandatangan di bawah ini menerangkan:

Nama : Amelinda Badrun

Tempat/tgl lahir : Sinjai, 16 Juni 1999

Pekerjaan : Mahasiswa

Judul penelitian : Interaksi Pekerja Sosial Terhadap Penyandang Disabilitas Tubuh Di Balai Rehabilitasi Sosial Penyandang Disabilitas Fisik (BRSPDF) Wirajaya Makassar

Alamat : Minasaupa blok K1

Peneliti tersebut benar telah mengadakan wawancara dengan :

Nama : Dinty Umi Hainy

Jabatan : Revisor

Umur : 27 thn

Tgl/ tempat wawancara :

Untuk keperluan penyusunan penelitian

Demikian keterangan wawancara ini saya berikan untuk digunakan sebagaimana mestinya.

Makassar,

Informan



Dinty... Umi Hainy

KETERANGAN WAWANCARA

Yang bertandatangan di bawah ini menerangkan:

Nama : Amelinda Badrun

Tempat/tgl lahir : Sinjai, 16 Juni 1999

Pekerjaan : Mahasiswa

Judul penelitian : Interaksi Pekerja Sosial Terhadap Penyandang Disabilitas Tubuh Di

Balai Rehabilitasi Sosial Penyandang Disabilitas Fisik (BRSPDF) Wirajaya Makassar

Alamat : Minasaupa blok KI

Peneliti tersebut benar telah mengadakan wawancara dengan :

Nama : Elizabeth Radyta A.N

Jabatan : Pekerja Sosial Ahli Pertama

Umur : 27

Tgl/ tempat wawancara : 25 Mei 2021

Untuk keperluan penyusunan penelitian

Demikian keterangan wawancara ini saya berikan untuk digunakan sebagaimana mestinya.

Makassar,

Informan



ELIZABETH RADYTA A.N.

KETERANGAN WAWANCARA

Yang bertandatangan di bawah ini menerangkan:

Nama : Amelinda Badrun

Tempat/tgl lahir : Sinjai, 16 Juni 1999

Pekerjaan : Mahasiswa

Judul penelitian : Interaksi Pekerja Sosial Terhadap Penyandang Disabilitas Tubuh Di Balai Rehabilitasi Sosial Penyandang Disabilitas Fisik (BRSPDF) Wirajaya Makassar

Alamat : Minasaupa blok K1

Peneliti tersebut benar telah mengadakan wawancara dengan :

Nama : Yusuf

Jabatan : PM

Umur : 31

Tgl/ tempat wawancara :

Untuk keperluan penyusunan penelitian

Demikian keterangan wawancara ini saya berikan untuk digunakan sebagaimana mestinya.

Makassar,

Informan



YUSUF..

Kantor, Aula, wordshop, dan Akseibilitas Balai Rehabilitasi Sosial Penyandang Disabilitas Fisik Wirajaya di Makassar 2021



Interaksi Antara Pekerja Sosial dengan Penerima Manfaat di Balai Rehabilitasi Sosial Penyandang Disabilitas Fisik Wirajaya di Makassar 25 Mei 2021







Wawancara dengan Dinty Umi Hairy Pekerja Sosial Balai Rehabilitasi Sosial Penyandang Disabilitas Fisik Wirajaya di Makassar 25 Mei 2021



Wawancara dengan Elizabeth Radyts A. N Balai Rehabilitasi Sosial Penyandang Disabilitas Fisik Wirajaya di Makassar 25 Mei 2021



Wawancara dengan Reski Penerima Manfaat Balai Rehabilitasi Sosial Penyandang Disabilitas Fisik Wirajaya di Makassar 26 Mei 2021



Wawancara dengan Yusuf Penerima Manfaat Balai Rehabilitasi Sosial Penyandang Disabilitas Fisik Wirajaya di Makassar 26 Mei 2021

Wawancara dengan Ibu Kalsum Kepala Seksi Layanan Rehabilitasi di Balai Rehabilitasi Sosial Penyandang Disabilitas Fisik Wirajaya di Makassar 28 Mei 2021



Wawancara Secara Kolektif dengan Penerima Manfaat Balai Rehabilitasi Sosial Penyandang Disabilitas Fisik Wirajaya di Makassar 28 Mei 2021





KEMENTERIAN SOSIAL RI
DIREKTORAT JENDERAL REHABILITASI SOSIAL
BALAI REHABILITASI SOSIAL PENYANDANG DISABILITAS FISIK WIRAJAYA DI MAKASSAR
Jl. A. P. Pettarani Km 4 Makassar, Kode Pos 90232, Telepon : 0411-449124
Website : <http://wirajaya.kemsos.go.id>, email : psbdwirajaya@kemsos.go.id

SURAT KETERANGAN

Nomor : 1345/4.3.14/KP.02.05/6/2021

Yang bertanda tangan di bawah ini Kepala BRSPDF Wirajaya Makassar menerangkan bahwa yang tersebut namanya di bawah ini:

Nama : Amelia Badrun
NIM : 50300117067
Jurusan/Fakultas : PMI Kons. Kessos/Dakwah dan komunikasi
Universitas : Universitas Islam Negeri Alauddin Makassar

Telah melakukan penelitian di BRSPDF Wirajaya di Makassar, dengan judul: Interaksi pekerja sosial terhadap penyandang disabilitas tubuh di BRSPDF Wirajaya di Makassar, terhitung tanggal 5 Mei s/d 5 Juni 2021. Demikian surat keterangan ini dibuat untuk dapat dipergunakan sebagaimana mestinya.

Makassar, 22 Juni 2021

An. Kepala
Kepala Seksi Layanan Rehabilitasi Sosial,





PEMERINTAH PROVINSI SULAWESI SELATAN
DINAS PENANAMAN MODAL DAN PELAYANAN TERPADU SATU PINTU
BIDANG PENYELENGGARAAN PELAYANAN PERIZINAN

Nomor : 14345/S.01/PTSP/2021
 Lampiran :
 Perihal : **Izin Penelitian**

KepadaYth.
 Kepala Balai Rehabilitasi Sosial
 Penyandang Disabilitas Fisik Wirajaya Makassar

di-
Tempat

Berdasarkan surat Dekan Fak. Dakwah dan Komunikasi UIN Alauddin Makassar Nomor : B-1538/Un.06-DU.1/PP.00.9/04/2021 tanggal 29 April 2021 perihal tersebut diatas, mahasiswa/peneliti dibawah ini:

Nama : **AMELINDA BADRUN**
 Nomor Pokok : 50300117067
 Program Studi : PMI-Kessos
 Pekerjaan/Lembaga : Mahasiswa(S1)
 Alamat : Jl. H. M. Yasin Limpo No. 36, Samata Gowa

Bermaksud untuk melakukan penelitian di daerah/kantor saudara dalam rangka penyusunan Skripsi, dengan judul :

*** INTERAKSI PEKERJA SOSIAL TERHADAP PENYANDANG DISABILITAS TUBUH DI BALAI REHABILITASI SOSIAL PENYANDANG DISABILITAS FISIK (BRSPDF) WIRAJAYA MAKASSAR ***

Yang akan dilaksanakan dari : Tgl. **05 Mei s/d 05 Juni 2021**

Sehubungan dengan hal tersebut diatas, pada prinsipnya kami **menyetujui** kegiatan dimaksud dengan ketentuan yang tertera di belakang surat izin penelitian.

Dokumen ini ditandatangani secara elektronik dan Surat ini dapat dibuktikan keasliannya dengan menggunakan **barcode**.

Demikian surat izin penelitian ini diberikan agar dipergunakan sebagaimana mestinya.

Diterbitkan di Makassar
 Pada tanggal : 05 Mei 2021

A.n. GUBERNUR SULAWESI SELATAN
KEPALA DINAS PENANAMAN MODAL DAN PELAYANAN TERPADU
SATU PINTU PROVINSI SULAWESI SELATAN
 Selaku Administrator Pelayanan Perizinan Terpadu

Dr. JAYADI NAS, S.Sos., M.Si
 Pangkat : Pembina Tk.I
 Nip : 19710501 199803 1 004

Tembusan Yth
 1. Dekan Fak. Dakwah dan Komunikasi UIN Alauddin Makassar di Makassar;
 2. Peninggal

SMAP PTSP 05-05-2021



Jl. Bougainville No.5 Telp. (0411) 441077 Fax. (0411) 448936
 Website : <http://simap.sulselprov.go.id> Email : ptsp@sulselprov.go.id
 Makassar 90231



RIWAYAT HIDUP



Nama lengkap penulis ialah Amelinda Badrun yang merupakan anak dari pasangan Bapak Badrun dan Ibu Marwah, dan ia dilahirkan di Sinjai, Provinsi Sulawesi Selatan pada tanggal 16 Juni 1999. Peneliti menempuh Pendidikan dari SDN 130 Lita-litae (2006-2011), setelah itu melanjutkan SMPN 1 Sinjai Tengah (2011-2014) dan SMA Negeri 2 Sinjai Tengah (2014-2017) hingga di nyatakan lulus dan melanjutkan pendidikannya di Perguruan Tinggi UIN Alauddin Makassar (2017-2021). Peneliti aktif dalam organisasi Osis yang menjabat sebagai bendahara, organisasi PMR (Palang merah Remaja), organisasi Karya Tulis Ilmiah, dan menjadi tim pengibar paskibraka selama 3 tahun berturut-turut pada masa pendidikan menengah atas. Saat menempuh pendidikan dibangku perkuliahan peneliti aktif di organisasi Forum Generasi Remaja Berencana Sulawesi Selatan (GENRE-SULSEL), Himpunan Mahasiswa Jurusan (HMJ), dan anggota Tagana Kompi UIN Alauddin Makassar. Peneliti juga pernah melaksanakan Praktikum I Makro di Pusat Pelayanan Terpadu Pemberdayaan Perempuan dan Anak (P2TP2A) di Makassar dan Praktikum II Makro di Desa Saotengnga, Kec. Sinjai Tengah, Kab. Sinjai, kemudian Paktek Pengenalan Lapangan (PPL) di Dinas Sosial Kab. Gowa dan Kuliah Kerja Nyata (KKN) di Desa Saotengnga, Kec. Sinjai Tengah, Kab. Sinjai.