

**PERAN TOUR LEADER PT. AN-NUR MAARIF DALAM MEMBERIKAN
PELAYANAN PADA JAMAAH HAJI DAN UMRAH
DI MAKASSAR**



Skripsi

Diajukan untuk Memenuhi Salah Satu Syarat Meraih Gelar
Sarjana Ekonomi Jurusan Manajemen Haji dan Umrah
pada Fakultas Dakwah dan Komunikasi
UIN Alauddin Makassar

Oleh:

GINDA NURFIANTI
NIM: 50800117040

**FAKULTAS DAKWAH DAN KOMUNIKASI
UIN ALAUDDIN MAKASSAR
2021**

PERNYATAAN KEASLIAN SKRIPSI

Mahasiswa yang bertanda tangan di bawah ini:

Nama : Ginda Nurfianti
NIM : 50800117040
Tempat/Tgl. Lahir : Soppeng, 6 November 1998
Jur/Prodi/Konsentrasi : Manajemen Haji dan Umrah
Fakultas/Program : Dakwah dan Komunikasi
Alamat : Desa Puulemo, kec. Baula kab. kolaka
Judul : Peran Tour Leader PT. An-Nur Maarif pada Pelayanan Jamaah Haji dan Umrah di Makassar

Menyatakan dengan sesungguhnya dan penuh kesadaran bahwa skripsi ini benar adalah hasil karya sendiri. Jika di kemudian hari terbukti bahwa ia merupakan duplikat, tiruan, plagiat, atau dibuat oleh orang lain, sebagian atau seluruhnya, maka skripsi dan gelar yang diperoleh karenanya batal demi hukum.

Gowa, 25 Agustus 2021

Penyusun,



Ginda Nurfianti

NIM: 50800117040

PENGESAHAN SKRIPSI

Skripsi yang berjudul, "Peran Tour Leader PT. An-Nur Ma'arif dalam Memberikan Pelayanan pada Jamaah Haji dan Umrah di Makassar", yang disusun oleh Ginda Nurfianti, NIM: 50800117040, mahasiswa Jurusan Manajemen Haji dan Umrah pada Fakultas Dakwah dan Komunikasi UIN Alauddin Makassar, telah diuji dan dipertahankan dalam sidang munaqasyah yang diselenggarakan pada hari Rabu, tanggal 25 Agustus 2021 M, bertepatan dengan 16 Muharram 1443 H, dinyatakan telah dapat diterima sebagai salah satu syarat untuk memperoleh gelar Sarjana dalam Ilmu Dakwah dan Komunikasi, Jurusan Manajemen Haji dan Umrah.

Gowa, 25 Agustus 2021 M.
16 Muharram 1443 H.

DEWAN PENGUJI:

Ketua : Dr. H. Suf Kasman, S.Ag., M.Ag

Sekretaris : Dr. Hamiruddin, M. Ag., MM

Munaqisy I : Dr. H. Andi Abdul Hamzah, Lc., M.Ag

Munaqisy II : Dr. Hj. Sitti Asiqah Usman Ali, Lc., M.Th.I

Pembimbing I : Dr. H. Misbuhuddin, M. Ag

Pembimbing II : Dr. Hj. Nurlaelah Abbas, Lc., M.A

UNIVERSITAS ISLAM NEGERI

ALAUDDIN
MAKASSAR

Diketahui oleh:
Dekan Fakultas Dakwah dan Komunikasi
UIN Alauddin Makassar,

Dr. Firdaus, M. Ag
NIP: 19760220200501002

KATA PENGANTAR

الْحَمْدُ لِلَّهِ رَبِّ الْعَالَمِينَ وَالصَّلَاةُ وَالسَّلَامُ عَلَى أَشْرَفِ الْأَنْبِيَاءِ وَالْمُرْسَلِينَ سَيِّدِنَا وَمَوْلَانَا مُحَمَّدٍ وَعَلَى آلِهِ
وَصَحْبِهِ أَجْمَعِينَ، أَمَّا بَعْدُ

Segala puji bagi Allah swt. atas rahmat, taufiq, dan hidayah-Nya, sehingga penulis dapat menyelesaikan skripsi ini dengan judul “*Peran Tour Leader PT. An-Nur Maarif dalam Memberikan Pelayanan terhadap Jamaah Haji dan Umrah di Makassar*”. Salam dan salawat selalu terpatri dalam sanubari, sebagai haturan doa kepada reformis sejati Rasulullah Muhammad saw. beserta para keluarga, sahabat, dan para pengikutnya.

Skripsi ini disusun dalam rangka memenuhi salah satu syarat untuk memperoleh gelar kesarjanaan S1 (Strata 1) pada jurusan Manajemen Haji dan Umrah Fakultas Dakwah dan Komunikasi Universitas Islam Negeri Alauddin Makassar. Proses penyusunan skripsi ini, penulis sangat menyadari bahwa banyak pihak yang telah berkontribusi. Oleh Karena itu, penulis ingin mengucapkan terimakasih kepada orang-orang yang telah mendo’akan, membantu dan mendukung penulis sehingga karya ilmiah ini dapat terselesaikan.

1. Prof. H. Hamdan Juhanis, M.A, Ph.D. selaku Rektor UIN Alauddin Makassar, Prof. Dr. H. Mardan M.Ag. selaku Wakil Rektor I, Dr. Wahyuddin, M. Hum selaku Wakil Rektor II, Prof. Dr. H Darussalam, M.Ag. selaku Wakil Rektor III, dan Dr. H. Kamaluddin Abunawas, M.Ag. Wakil Rektor IV Beserta Jajarannya.
2. Dr. Firdaus Muhammad, M.A. selaku Dekan Fakultas Dakwah dan Komunikasi UIN Alauddin Makassar, beserta Dr. Irwan Misbach, S.E., M.Si. selaku Wakil

- Dekan I, Dr. Hj. Nurlaelah Abbas, Lc., M.A. selaku Wakil Dekan II dan Dr. Irwanti Said, M. Pd. selaku Wakil Dekan III.
3. Dr. H. Andi Abdul Hamzah, Lc., M.Ag. selaku Ketua Jurusan Manajemen Haji dan Umrah dan Dr. H. Suf Kasman, M.Ag. Sekretaris Jurusan Manajemen Haji dan Umrah Fakultas Dakwah dan Komunikasi UIN Alauddin Makassar, dengan rasa tulus memberikan arahan, motivasi, nasehat, dan masukan serta bimbingan selama peneliti menempuh kuliah.
 4. Dr. H. Misbahuddin, S.Ag., M. Ag selaku Pembimbing I, dan Dr. Hj. Nurlaelah Abbas, Lc., MA. selaku Pembimbing II, yang telah meluangkan waktu mengarahkan serta membimbing peneliti sehingga skripsi ini terselesaikan dengan baik.
 5. Dr. H. Andi Abdul Hamzah, Lc., M. Ag. selaku Munaqisy I, Dr. Hj. Sitti Asiqah Usman Ali, Lc., M. Th.I. selaku Munaqisy II, yang telah meluangkan waktu mengarahkan dan menguji skripsi yang telah peneliti susun, yaitu terkait referensi dan teori yang peneliti gunakan serta hasil yang telah dicapai dalam penelitian ini sehingga skripsi ini terselesaikan dengan baik.
 6. Kepada seluruh Pengelola Perpustakaan dan staf Fakultas Dakwah dan Komunikasi UIN Alauddin atas kontribusinya kepada peneliti dalam membantu menyediakan berbagai literatur ilmiah.
 7. Kepada saudaraku Nur Rahmah, Nur Rahmi, Nurul Annisa. yang selama ini membantu dan memberikan saya dukungan untuk tetap semangat dalam menyelesaikan skripsi ini
 8. Kepada sahabatku Rezki Amaliah, Haslina, yang selama ini membantu saya dan memberikan saya dukungan menyelesaikan skripsi ini.

9. Teman-teman seperjuangan KKN-DK (Kuliah kerja Nyata Dari Kampung) Angkatan 64 Kelurahan Balandete, Kabupaten Kolaka yang selalu memberikan motivasi dan dukungan untuk tetap semangat dalam menyelesaikan skripsi ini.
10. Terima kasih kepada kepala Seksi PHU serta seluruh Staff Penyelenggara Haji dan Umrah yang telah memberikan waktunya untuk bersedia diwawancara terkait pengumpulan data pada penelitian skripsi ini dan telah membantu peneliti selama penelitian di Seksi Penyelenggara Haji dan Umrah PT. An-nur Maarif.
11. Terima kasih kepada teman-teman Manajemen Haji dan Umrah angkatan 2017 dan juga teman-teman kaum sarjana bulan 9 yang selalu bersama dalam susah maupun senang untuk terus memberikan semangat yang tiada hentinya.
12. Kepada kedua orang tua tercinta Ayahanda Muhammad Arzad dan Ibunda Hasnah M yang dengan kasih sayang dan rasa tulus membesarkan dan mendidik hingga saya berhasil meraih pendidikan.

Akhir kata, terima kasih yang sebanyak-banyaknya atas segala bantuan dan dukungan berbagai pihak, segala partisipasi semua pihak yang tidak sempat tertuang namanya dalam skripsi ini, mendapat imbalan yang berlipat ganda di sisi Allah swt. Aamiin. Semoga skripsi ini menjadi tambahan referensi, informasi maupun praktisi khususnya dalam bidang Manajemen Haji dan Umrah serta masyarakat luas pada umumnya.

Gowa, 25 Agustus 2021

Penyusun,



Ginda Nurfianti

NIM: 50800117040

DAFTAR ISI

JUDUL	i
PERNYATAAN KEASLIAN SKRIPSI.....	ii
PENGESAHAN	iii
KATA PENGANTAR	iv
DAFTAR ISI	vii
PEDOMAN TRANSLITERASI	ix
ABSTRAK	xvi
BAB I PENDAHULUAN.....	1-10
A. Latar Belakang.....	1
B. Fokus Penelitian dan Deskripsi Fokus	5
C. Rumusan Masalah.....	7
D. Kajian Pustaka	7
E. Tujuan dan Kegunaan Penelitian.....	10
BAB II TINJAUAN TEORETIS	11-36
A. Tinjauan Tentang Peran Tour Leader	11
B. Tinjauan tentang Pelayanan Tour Leader terhadap Kepuasan jamaah	17
C. Tinjauan tentang Pelayanan dalam Islam.....	27
BAB III METODE PENELITIAN	37-44
A. Jenis dan Lokasi Penelitian	37
B. Pendekatan Penelitian	38
C. Sumber Data	38
D. Instrumen Penelitian	39
E. Metode Pengumpulan Data	40
F. Teknik Pengolahan dan Analisis Data	41
BAB IV PERAN TOUR LEADER PT. AN-NUR MAARIF DALAM MEMBERIKAN PELAYANAN PADA JAMAAH HAJI DAN UMRAH DI MAKASSAR	45-64
A. Gambaran Umum Lokasi Penelitian	45
B. Peran Tour Leader pada Proses Pelayanan dalam Meningkatkan Kepuasan Jamaah.....	48
C. Pandangan Jamaah terhadap Pelayanan PT. An-Nur Maarif .	6
BAB V PENUTUP	65-66
A. Kesimpulan.....	65

B. Implikasi Penelitian	66
DAFTAR PUSTAKA	67
LAMPIRAN	69
DAFTAR RIWAYAT HIDUP	76



PEDOMAN TRANSLITERASI

A. *Transliterasi Arab-Latin*

Daftar huruf bahasa Arab dan transliterasinya ke dalam huruf latin dapat dilihat pada kalimat berikut:

1. *Konsonan*

Huruf Arab	Nama	Huruf Latin	Nama
ا	Alif	Tidak di lambangkan	Tidak di lambangkan
ب	Ba	B	Be
ت	Ta	T	Te
ث	Ṣa	Ṣ	Es (dengan titik diatas)
ج	Jim	J	Jc
ح	Ḥa	Ḥ	Ha (dengan titik diatas)
خ	Kha	Kh	Ka dan Ha
د	Dal	D	De
ذ	Zal	Ẓ	Zet (dengan titik di atas)
ر	Ra	R	Er
ز	Zai	Z	Zet
س	Sin	S	Es
ش	Syin	Sy	Es dan Ye
ص	Ṣad	Ṣ	Es (dengan titik dibawah)
ض	Ḍad	Ḍ	De (dengan titik dibawah)
ط	Ṭa	Ṭ	Te (dengan titik dibawah)
ظ	Za	Ẓ	Zet (dengan titik dibawah)
ع	‘Ain	‘	Apostrof terbaik
غ	Gain	G	Ge
ف	Fa	F	Ef
ق	Qof	Q	Qi
ك	Kaf	K	Ka
ل	Lam	L	El
م	Mim	M	Em
ن	Nun	N	En
و	Wau	W	We
هـ	Ha	H	Ha
ء	Hamzah	’	Apostrof
ي	Ya	Y	Ye

Hamzah (ء) yang terletak diawal kata tanpa di beri tanda apapun. Jika ia terletak di awal atau diakhir, maka di tulis dengan tanda (‘).

2. Vokal

Vokal dalam bahasa arab sama halnya dengan vokal dalam bahasa Indonesia, terdiri dari vokal tunggal atau monoftong dan vokal rangkap atau diftong.

Vokal Tunggal bahasa Arab yang lambangnya berupa tanda atau harakat, transliterasinya sebagai berikut:

Tanda	Nama	Huruf Latin	Nama
اَ	<i>fathah</i>	A	A
اِ	<i>Kasrah</i>	I	I
اُ	<i>ḍammah</i>	U	U

Vokal Rangkap bahasa arab yang lambangnya berupa gabungan antara harakat dan huruf, transliterasinya berupa gabungan huruf yaitu:

Tanda	Nama	Huruf Latin	Nama
اِي	<i>fathah dan Yā’</i>	Ai	a dan i
اُو	<i>fathah dan Wau</i>	Au	a dan u

Contoh:

كَيْفَ : *kaifa*

هَوَّلَ : *hauला*

3. Maddah

Maddah atau vokal panjang yang lambangnya berupa harakat dan huruf, transliterasinya berupa huruf dan tanda, yaitu:

Harakat Dan Huruf	Nama	Huruf dan Tanda	Nama
اِ اِي	<i>fathah dan alif atau yā’</i>	ā	a dan garis di atas
يِ	<i>kasrah dan yā’</i>	ī	i dan garis di atas
وِ	<i>ḍammah dan wau</i>	ū	u dan garis di bawah

Contoh:

مَاتَ : *māta*

رَمَى : *ramā*

قِيلَ : *qīla*

يَمُوتُ : *yamūtu*

4. *Tā' marbūṭah*

Transliterasi untuk *Tā' marbūṭah* ada dua, yaitu: *Tā' marbūṭah* yang hidup atau mendapat *harakat fathah*, *kasrah*, dan *ḍammah*, transliterasinya adalah [t]. Sedangkan *Tā' marbutah* yang mati atau mendapat harakat sukun, transliterasinya adalah [h].

Kalau pada kata yang terakhir dengan *Tā' marbūṭah* diikuti oleh yang menggunakan kata sedang al-serta bacaan kedua kata itu terpisah, maka *Tā' marbūṭah* itu di translasikan dengan (h).

Contoh:

رَوْضَةُ الْأَطْفَالِ : *Rauḍah Al-Aṭfāl*

الْمَدِينَةُ الْفَاعِلَةُ : *Al-Madīnah Al-Fāḍilah*

الْحِكْمَةُ : *Al-ḥikmah*

5. *Syaddah (Tasydīd)*

Sayddah atau *tasydīd*, yang dalam abjad arab di lambangkan dengan sebuah tanda *tasydīd* (ّ), dalam transliterasi ini di lambangkan dengan perulangan huruf (konsonan ganda) yang diberi tanda *syaddah*.

Contoh:

رَبَّنَا : *Rabbanā*

نَجِّنَا : *Najjānā*

الْحَقُّ : *al-ḥaqq*

نُعَمَّ : *nu''ima*

عَدُوٌّ : *'aduwwun*

Jika huruf *ع* ber-*tasydid* di akhir sebuah kata dan didahului oleh huruf *kasrah* (سي), maka ia ditransliterasi seperti huruf *maddah* menjadi *i*.

Contoh:

عَلِيٌّ : 'Alī (bukan 'Aliyy atau 'Aly)

عَرَبِيٌّ : 'Arabī (bukan 'Arabiyy atau 'Araby)

6. Kata Sandang

Kata sandang dalam sistem tulisan Arab dilambangkan dengan huruf *ا* (*alif lam ma'rifah*). Dalam pedoman transliterasi ini, kata sandang di transliterasi seperti biasa, *al-*, baik ketika ia diikuti oleh huruf *syamsiah* maupun huruf *qamariyyah*. Kata sandang tidak mengikuti bunyi huruf langsung yang mengikutinya dan dihubungkan dengan garis mendatar (-).

Contoh:

الشَّمْسُ : *al-syams* (bukan *asy-syams*)

الزَّلْزَلَةُ : *al-zalزالah* (bukan *az-zalزالah*)

الفَلْسَفَةُ : *al-falsafah*

الْبِلَادُ : *al-bilād*

7. Hamzah

Aturan transliterasi huruf hamzah menjadi apostrof (') hanya berlaku bagi hamzah yang terletak ditengah dan akhir kata. Namun, bila hamzah terletak diawal kata. Namun, bila hamzah terletak diawal kata, ia tidak di lambangkan, karena dalam tulisan Arab ia berupa alif.

Contoh:

تَأْمُرُونَ : ta'murūn

النَّوْءُ : al-nau'

شَيْءٌ : syai'

أَمْرٌ : umirtu

8. *Penulisan Kata Arab yang Lazim Digunakan dalam Bahasa Indonesia*

Kata istilah atau kalimat Arab yang ditransliterasi adalah kata, istilah atau kalimat yang belum dibakukan dalam bahasa Indonesia. Kata, istilah atau kalimat yang sudah lazim dan menjadi bagian dari perbendaharaan bahasa Indonesia, atau sering ditulis dalam tulisan bahasa Indonesia, atau lazim digunakan dalam dunia akademik tertentu, tidak lagi ditulis menurut cara transliterasi di atas. Misalnya, kata al-Qur'an (dari al-Qur'ān), Alhamdulillah, dan munaqasyah. Namun, bila kata-kata tersebut menjadi bagian dari satu rangkaian teks Arab, maka harus ditransliterasi secara utuh. Contoh:

Fī Zilāl Al- Qur'ān

Al-Sunnah qabl al-tadwīn

9. *Lafz al-Jalālah* (الله)

Kata "Allah" yang didahului seperti huruf partikel seperti huruf *jarr* dan huruf lainnya atau berkedudukan sebagai *muḍāf ilaih* (frasa nominal), transliterasi tanpa huruf hamzah.

Contoh:

بِاللَّهِ *billāh* دِينُنَا لِلَّهِ *dīnullāh*

Adapun *ta marbūṭah* diakhiri kata yang disandarkan kepada *lafz al-jalālah*, ditransliterasi dengan huruf (*t*). Contoh:

هُم فِي رَحْمَةِ اللَّهِ *hum fi rahmati llāh.*

10. Huruf Kapital

Walau sistem tulisan Arab tidak mengenal huruf capital (*All Caps*). dalam transliterasinya huruf-huruf tersebut dikenal ketentuan tentang penggunaan huruf kapital berdasarkan pedoman ejaan Bahasa Indonesia yang berlaku (EYD). Huruf kapital, misalnya, digunakan untuk menuliskan huruf awal nama diri (orang, tempat, bulan) dan huruf pertama pada permulaan kalimat. Bila nama diri didahului oleh kata sandang (al-), maka yang ditulis dengan huruf kapital tetap huruf awal nama diri tersebut, bukan huruf awal kata sandangnya. Jika terletak pada awal kalimat, maka huruf A dari kata sandang tersebut menggunakan huruf capital (A). Ketentuan yang sama juga berlaku untuk huruf awal dari judul referensi yang didahului oleh kata sandang al-, baik ketika ditulis dalam teks maupun dalam catatan rujukan (CK, DP, CDK dan DR). Contoh:

Wa mā Muḥammadun illā rasūl

Inna awwala baitin wuḍi‘a linnāsi lallaḏī bi Bakkata mubārakan

Syahru Ramaḏān al-laḏī unzila fih al-Qur‘ān

Naṣīr al-Dīn al-Ṭūsī

Abū Naṣr al-Farābī

Al-Gazālī

Al-munqiz min al-Dalāl

Jika nama resmi seseorang menggunakan kata Ibn (anak dari) dan Abū (bapak dari) sebagai nama keduanya terakhirnya, maka kedua nama terakhir itu harus disebutkan sebagai nama terakhir dalam daftar pustaka atau daftar referensi. Contoh:

Abū al-Walīd Muḥammad Ibn Rusyd, ditulis menjadi: Ibn Rusyd, Abū al-Walīd

Muhammad (bukan: Rusyd, Abū al-Walīd Muhammad Ibn)

Naṣr Ḥamīd Abū Zaid ditulis menjadi: Abū Zaid, Naṣr Ḥamīd (bukan: Zaid, Naṣr Ḥamīd Abū)

B. Daftar Singkatan

Beberapa singkatan yang dibakukan adalah:

swt.	=	<i>subḥānahū wa ta 'ālā</i>
saw.	=	<i>ṣallallāhū 'alaihi wa sallam</i>
a.s.	=	<i>'alaihi al-salām</i>
H	=	Hijrah
M	=	Masehi
SM	=	Sebelum Masehi
l.	=	Lahir tahun (untuk orang yang masih hidup saja)
w.	=	Wafat tahun
QS .../...: 4	=	QS al-Baqarah/2: 4 atau QS Āli 'Imrān/3: 4
HR	=	Hadis Riwayat

Untuk karya ilmiah berbahas Arab, beberapa singkatan dalam bahasa Arab:

ص	=	صفحة
دم	=	بدون مكان
صلعم	=	صلى الله عليه و سلم
ط	=	طبعة
دن	=	بدون ناشر
الخ	=	الى اخرها\ الى اخره
ج	=	جزء

ABSTRAK

Nama : Ginda Nurfianti
NIM : 50800117040
Judul : Peran Tour Leader PT. An-Nur Maarif Makassar dalam Memberikan Pelayanan pada Jamaah Haji dan Umrah di Makassar

Penelitian ini membahas tentang Peran *tour leader* dalam meningkatkan kepuasan Jamaah melalui pelayanan PT. An-Nur Maarif. Adapun tujuan Penelitian ini adalah untuk mengetahui strategi yang dilakukan oleh PT. An-Nur Maarif yaitu peran *Tour leader* dalam memberikan pelayanan pada jamaah Haji dan Umrah Di Makassar dan pandangan jamaah terhadap pelayanan PT. An-Nur Maarif.

Penelitian ini menggunakan jenis penelitian kualitatif dengan pendekatan ilmu manajemen. Metode pengumpulan data yang digunakan adalah metode observasi, wawancara dan dokumentasi. Teknik pengolahan dan analisis data yang dilakukan dengan cara menggambarkan, menjelaskan, melukiskan serta menguraikan data yang bersifat kualitatif yang telah penulis peroleh dari hasil metode pengumpulan data.

Hasil penelitian ini menunjukkan bahwa 1) *Tour Leader* PT. An-Nur Maarif mempunyai tugas penting yang harus dipenuhi dalam mewujudkan biro perjalanan haji dan umrah yaitu memiliki kemampuan melayani, memberikan kenyamanan pada aktivitas jamaah dalam berbagai karakter serta kemampuan fisik dan psikologis jamaah dalam berhaji dan berumrah. *Tour Leader* dalam memberikan proses pelayanan berdasarkan SOP yang telah disusun oleh PT. An-Nur Maarif yaitu mengatur secara detail perpindahan jamaah dari bandara satu ke bandara lain, dengan memperbaiki tingkat kepuasan dan komunikasi akan dapat terjalin hubungan dengan baik. Pandangan umum pelayanan dalam SOP tersebut yaitu kesehatan, komunikasi, akomodasi dan bimbingan sebagai unsur penting dalam aktivitas mengakomodir jamaah Haji dan Umrah. 2) Kepuasan jamaah prioritas utama sebagai peluang untuk meningkatkan pelanggan dan efektivitas perusahaan dilihat dari jamaah yang cukup puas tentunya dapat dipahami dan dapat dikembangkan sebagai konsep pelayanan dalam peningkatan kepuasan jamaah PT. An-Nur Maarif.

Implikasi penelitian ini yaitu PT. An-Nur Maarif dapat meningkatkan kepuasan jamaah yang dijadikan sebagai dorongan untuk menganalisis tingkat kepuasan jamaah dengan sangat baik ketika memberikan pengarahan dan memaksimalkan perkembangannya atau menindaklanjuti persoalan. Sehingga dapat

menyusun strategi secara efisien guna mendapatkan hasil yang maksimal secara menyeluruh.



BAB I

PENDAHULUAN

A. Latar Belakang Masalah

Ibadah haji dan umrah merupakan salah satu ibadah yang diwajibkan bagi orang yang mampu yaitu bagi orang yang sanggup melakukan perjalanan ke Tanah Suci dan wajib dilaksanakan oleh setiap orang yang beragama Islam yang telah memenuhi syarat. Di samping itu, kesempatan untuk menunaikan ibadah haji dan umrah yang semakin terbatas juga menjadi syarat dalam menunaikan kewajiban ibadah haji dan umrah. Sehubungan dengan hal tersebut, penyelenggara ibadah haji dan umrah harus didasarkan pada prinsip keadilan untuk memperoleh kesempatan yang sama bagi setiap warga Negara Indonesia yang beragama Islam. Oleh karena itu, untuk memenuhi syarat mengikuti segala proses administrasi yang telah ditetapkan yaitu dengan adanya pendamping sebagai seorang pimpinan. Sebelumnya setelah jamaah menyelesaikan proses pendaftaran ataupun pembiayaan, jamaah akan melakukan kegiatan bimbingan manasik haji yang akan didampingi langsung oleh pendamping yang disebut *tour Leader*. Proses pelayanan *tour leader* itu sendiri dimulai dari bimbingan manasik yaitu dengan memberikan materi bimbingan, metode dan waktu bimbingan, penyediaan perlengkapan dan konsultasi keagamaan, sedangkan standar pelayanan ibadah Haji dan umrah di tanah suci adalah pelayanan akomodasi, transportasi, konsumsi dan kesehatan.

Penyelenggaraan haji dan umrah pada umumnya memiliki manajemen sebagai proses administrasi dan kelengkapan serta kenyamanan dalam melaksanakan haji dan umrah bagi calon jamaah haji dan umrah. Menurut undang undang republik Indonesia nomor 13 tahun 2008 bab 1 pasal 1 tentang penyelenggaraan haji bahwa

penyelenggaraan ibadah haji adalah rangkaian pengelolaan pelaksanaan ibadah haji yang meliputi pembinaan, pelayanan dan perlindungan jamaah haji.¹

Pelayanan terbaik dalam biro perjalanan haji adalah aktivitas *tour leader* sebagai pemandu perjalanan yang mengakomodir segala bentuk aktivitas jamaah mulai dari keberangkatan dari Indonesia sampai kembali. Bahkan *tour leader* menjadi sektor penentu suksesnya sebuah perjalanan wisata karena sebuah perjalanan wisata tidak akan lengkap tanpa disertai oleh seorang pramuwisata/*tour leader*. *Tour leader* adalah seseorang yang memberikan penerangan, penjelasan, petunjuk kepada wisatawan (*tourist*) dan *travellers* dan lainnya, tentang segala sesuatu yang hendak dilihat, disaksikan oleh wisatawan dan *travellers* yang bersangkutan, bilamana mereka berkunjung pada suatu objek, tempat atau daerah tertentu.²

Berdasarkan pengertian bahwa peran *tour leader* dalam kesuksesan sebuah perjalanan (*tour*) sangat penting sehingga peran *tour leader* tidak hanya sekedar memberikan penjelasan tentang objek, tetapi termasuk membantu segala persoalan yang dihadapi oleh jamaah selama dalam perjalanan. Selain itu, *tour leader* selalu berada di samping jamaah sejak jamaah tiba di bandara, pelabuhan dan di stasiun kereta api.

Meskipun *tour leader* mempunyai organisasi sendiri, yaitu Himpunan Pramuwisata Indonesia (HPI), dalam menjalankan tugasnya, *tour leader* berada di bawah manajemen Biro Perjalanan Wisata, karena *tour leader* bukan sebuah perusahaan yang dapat menjual paket wisata. UU No.10 Tahun 2009 Keputusan Direktur Jendral Pariwisata No.Kep.16/U/11/88 Tgl. 25 Februari 1988 tentang

¹Undang-Undang Republik Indonesia Nomor 13 Tahun 2008 Bab I Pasal 1 Point 2.

²A. Yoeti, *Perencanaan dan Pengembangan Pariwisata* (Jakarta: Pradnya Paramita, 1997), h.

pelaksanaan Ketentuan Usaha Perjalanan, pada Bab I Penelitian umum Pasal 1, memberi pengertian bahwa Biro Perjalanan Umum adalah kegiatan usaha yang bersifat komersial yang mengatur, menyediakan akan menyelenggarakan pelayanan bagi seseorang, sekelompok orang untuk melakukan perjalanan dengan tujuan utama berwisata.³

Proses pelaksanaan ibadah haji dapat dikatakan sukses, jika memenuhi kesuksesan dari segi keamanan, pelayanan petugas, maupun Kesehatan jamaah. Namun, seiring berjalannya waktu, masih sering ditemukan berbagai masalah yang menyelimuti pelaksanaan ibadah haji dan umrah seperti pada tahun 2018 Angkatan jamaah haji dan umrah harus kecewa lantaran keberangkatan dari Makkah ke Madinah harus tertunda, yang sedianya berangkat Jumat, 07 September 2018, harus tertunda hingga Sabtu, 08 September. Permasalahan lainnya yang timbul dalam penyelenggaraan haji 2018 ini adalah pada kualitas koper jamaah haji. Sejumlah jamaah haji Indonesia mengeluhkan kualitas tas koper yang diterima kurang berkualitas.⁴

Masalah seperti ini memberikan efek yang sangat krusial terhadap perusahaan atau *tour leader* sebab dalam perjalanan ataupun dalam aktivitas jamaah, seorang *tour leader* adalah orang yang paling dekat dengan jamaah. Isu atau kritik yang di berikan menjadi tekanan bagi profesionalitas perusahaan dan bagi *tour leader*. Oleh karena itu, kenyamanan jamaah dalam berumrah atau berhaji menjadi prioritas utama bagi seorang *tour leader*.

³A. Yoeti, *Perencanaan dan Pengembangan Pariwisata*, h. 26.

⁴<https://id.news24xx.com/read/news/10418/Ini-Beberapa-Masalah-Peyelenggaraan-Haji-2018-Yang-Patut-Diperbaiki>, diakses pada 01 Maret 2021.

Agar dapat memberikan pelayanan yang memuaskan jamaah, tidak hanya diperlukan *tour leader* yang berkepribadian baik saja, tetapi keprofesionalan dalam segala hal yang berkaitan dengan jasa pelayanan, yang diberikannya juga perlu diperhatikan pula. Untuk itu, *tour leader* yang profesional sangat diperlukan keberadaannya, para jamaah dapat memperoleh hal-hal yang ingin mereka lihat dan ketahui mengenai negara yang mereka kunjungi sehingga akan timbul kepuasan jasa pelayanan yang telah diberikan.

Pentingnya proses pelayanan haji dan umrah menjadi patokan keberhasilan citra sebuah perusahaan biro perjalanan haji dan umrah yang memungkinkan peran *tour leader* sangat dibutuhkan dalam kesuksesan biro perjalanan haji dan umrah. Konsep-konsep tentang pelayanan dapat berjalan sesuai Standar Operasional Prosedur (SOP) yang telah dirumuskan oleh pihak penyelenggara ibadah haji dan umrah sebab proses memerhatikan, menelaah atau meneliti suatu pokok permasalahan yang ada dalam pelayanan haji dan umrah memiliki bagian penting seperti manajemen yang merupakan suatu proses perencanaan, pengelolaan dan pengawasan terhadap konsep yang telah direncanakan.⁵

Peran *tour leader* dalam pelayanan perjalanan haji dapat diartikan sebagai suatu proses dalam menelaah pokok permasalahan pada konsep pelayanan yang dimiliki oleh setiap biro perjalanan termasuk PT. An-Nur Maarif sebagai salah satu biro perjalanan haji dan umrah. Pelayanan yang dimaksud adalah jika dilihat dalam aturan yang telah ditetapkan oleh pemerintah, bahwa proses pengelolaan pelaksanaan ibadah haji dengan pembinaan, perlindungan oleh seorang *tour leader* secara signifikan memiliki pengaruh yang sangat besar terhadap kesuksesan pelaksanaan

⁵Suad Husnah, *Manajemen* (Yogyakarta: BPFE, 2003), h. 2.

ibadah haji dan umrah bagi calon jamaah haji. Oleh karena itu, peran seorang *tour leader* sangat penting dan dapat membangun kepuasan jamaah.

Berdasarkan penjelasan di atas, maka peneliti tertarik untuk mengambil judul penelitian yaitu Peran *Tour Leader* PT. An-Nur Maarif dalam memberikan pelayanan pada jamaah. PT. An-Nur Maarif salah satu perusahaan Travel memiliki citra perusahaan yang baik di masyarakat. Ketertarikan peneliti untuk mengambil judul demikian, dikarenakan peran *tour leader* dalam memberikan kepuasan jamaah dalam berhaji melalui proses pelayanan yang mengakomodir kebutuhan serta kepentingan jamaah dalam menunaikan ibadah haji dan umrah.

B. Fokus Penelitian dan Deskripsi Fokus

1. Fokus Penelitian

Berdasarkan latar belakang masalah di atas, maka calon peneliti memfokuskan penelitian ini pada peran *tour leader* PT. An-Nur Maarif dalam memberikan pelayanan terhadap kepuasan jamaah.

2. Deskripsi Fokus

a. Peran *Tour Leader*

Peran *tour leader* yang dimaksud oleh peneliti adalah seorang *tour leader* harus paham akan tanggung jawabnya dalam melakukan tugas sebagai pemimpin sebuah perjalanan jamaah haji atau umrah yang mengatur, berkoordinasi dan memecahkan masalah, mempunyai kemampuan mendalami hukum-hukum tentang ibadah dengan baik, kemampuan berbahasa, seperti bahasa Arab dan Inggris dengan kompetensi yang dimiliki oleh seorang *tour leader*.

Tour leader dalam melayani jamaah perlu memenuhi standar pelayanan supaya proses pelayanan terhadap jamaah berjalan dengan baik dan efektif. Jasa

seorang *tour leader* adalah melayani segala keperluan jamaah terkait dengan informasi tempat kunjungan seperti jamaah haji yang akan melakukan manasik sebelum pergi berumrah ke Tanah Suci Makkah. Untuk membutuhkan *tour leader* yang berkompeten dan berkualitas seorang *tour leader* sebaiknya mampu dalam mengelola pelaksanaan perjalanan jamaah mulai dari keberangkatan sampai pada kepulangan jamaah. *Tour leader* yang mampu berkomunikasi dengan baik karena proses dalam memilih *tour leader* yang berkompeten adalah *tour leader* yang berpengalaman di bidangnya dan telah bersertifikasi sebagai pemimpin rombongan jamaah haji maupun umrah.

Tour leader yang bertugas untuk memimpin dan mengurus rombongan wisatawan harus memiliki keterampilan dan selalu siap siaga dalam pengambilan keputusan bilamana terjadi suatu kendala hal ini dimaksudkan agar perjalanan ibadah berjalan dengan baik dan memperoleh ibadah mabrur.

b. Pelayanan terhadap jamaah haji dan umrah

Pelayanan ibadah haji merupakan salah satu tanggung jawab Kementerian Agama. Bagi sebagian orang, keberhasilan kinerja Kementerian Agama kerap hanya diukur sejauh mana Kementerian ini sukses melayani pengelolaan ibadah tahunan tersebut. Bila dianggap gagal maka dapat dipastikan jutaan jari telunjuk menudung Kementerian Agama. Pelayanan ibadah umrah sebagian besar di berikan kepada jasa biro perjalanan umrah yang dapat membantu kinerja Kementerian Agama dalam mengakomodir lonjakan jamaah tiap tahunnya. Salah satu faktor yang dapat menunjang keberhasilan serta daya tarik pelanggan dalam memilih jasa biro perjalanan adalah kemampuan *tour leader* sebagai pemandu perjalanan wisata khususnya keberangkatan jamaah umrah dalam melayani jamaah pada tahapan

administrasi, transportasi, informasi dan konsumsi di setiap aktivitas jamaah, seorang *tour leader* sebagai penanggung jawab yang harus mempunyai kapabilitas dalam memenuhi kebutuhan dan keinginan konsumen. Proses pelayanan tersebut juga sebagai kepentingan perusahaan untuk menangani permasalahan ketertarikan pelanggan dalam menggunakan jasa biro perjalanan haji dan umrah.

Ulasan di atas sudah cukup menjadikan PT. An-Nur Maarif sebagai sasaran kritik banyak pihak. Secara singkat dapat dikatakan peran *tour leader* diperlukan untuk terciptanya pelayanan terhadap jamaah yang efektif, efisien dan rasional.

C. Rumusan Masalah

Peran *tour leader* sangat besar pengaruhnya terhadap kesuksesan penyelenggaraan ibadah umrah pada pengelolaan dan pelaksanaannya dengan meningkatkan pelayanan PT. An-Nur Maarif. Oleh sebab itu, peneliti merumuskan beberapa pertanyaan penelitian sebagai berikut:

1. Bagaimana peran *tour leader* PT. An-Nur Maarif pada proses pelayanan dalam meningkatkan kepuasan jamaah?
2. Bagaimana pandangan jamaah terhadap pelayanan *tour leader* PT. An-Nur Maarif?

D. Kajian Pustaka/Peneletian Terdahulu

Eksistensi kajian pustaka dalam bagian ini dimaksudkan oleh peneliti untuk memberikan pemahaman serta penegasan, bahwa masalah yang menjadi kajian tentang “peran *tour leader* PT. An-Nur Maarif dalam memberikan pelayanan pada jamaah”. Penelitian ini dilakukan dengan menggunakan beberapa literatur yang relevan untuk mendukung penelitian.

Berikut adalah beberapa hasil penelitian dijadikan perbandingan sebagai berikut:

1. Hasil penelitian Dessy Nuramaliah Priyana, Universitas Islam Sunan Kalijaga Yogyakarta yang berjudul *Peran Tour Leader Dalam Memimpin Rombongan Jamaah Ibadah Umrah PT. Kasturi Mandiri Wisata Tahun 2018*. penelitiannya, diketahui bahwa Tour Leader PT. Kasturi Mandiri Wisata mempunyai tugas penting dalam mewujudkan perjalanan ibadah umrah yang berjalan baik dan lancar serta memiliki kemampuan melayani secara cepat, memberikan kenyamanan dan kenangan yang baik kepada jamaah sehingga terciptanya kepuasan jamaah. SOP *Tour Leader* PT. Kasturi Mandiri Wisata sudah sesuai dengan SOP *Tour Leader* yang ditetapkan oleh SKKNI.⁶

Persamaan dari penelitian yang dilakukan oleh peneliti adalah menggunakan metode penelitian kualitatif sedangkan yang menjadi perbedaan pada penelitian ini dengan penelitian yang dilakukan oleh peneliti sebelumnya adalah terletak pada lokasi penelitian, skripsi saudari Dessy Nuramaliah Priyana lokasi penelitiannya berada di Tangerang Selatan sedangkan lokasi peneliti berada di Kota Makassar.

2. Hasil penelitian Dzil Asraril Husnal Aulia yang berjudul pelaksanaan tugas *Tour Leader* Umrah di PT. Pandi Kencana Murni (PAKEM) Tours Pekanbaru. penelitian ini menginformasikan bahwa hasil penelitian ini dapat diketahui pelaksanaan tugas *Tour leader* umrah pada PT. Pandi Kencana Murni (Pakem) Wisata Pekanbaru telah menjalankan tugasnya dan pada dasarnya tour leader umrah hanya menemani dan membantu kebutuhan jamaah memberikan pengarahan. Namun,

⁶Dessy Nuramaliah Priyana, "Peran Tour Leader Dalam Memimpin Rombongan Jamaah Ibadah Umrah PT. Kasturi Mandiri Wisata", *Skripsi* (Yogyakarta: Universitas Islam Sunan Kalijaga, 2012).

kendala yang terjadi lebih pada kondisi dan teknis di lapangan, serta kendala yang diselesaikan dengan pihak perusahaan dan instansi terkait.⁷

Persamaan dari penelitian yang dilakukan oleh peneliti adalah meneliti tentang tugas *tour leader* di yang ada di travel dan masing-masing menggunakan metode penelitian kualitatif. Sedangkan yang menjadi perbedaan pada penelitian ini dengan penelitian yang dilakukan oleh peneliti adalah penelitian saudara Dzil Asraril Husnal Aulia lokasi penelitiannya yang berada di PT. Pandi Kencana Murni (PAKEM) Tours Pekanbaru, sedangkan lokasi penelitian yang dilakukan oleh peneliti berada di PT. An-Nur Maarif Kota Makassar.

3. Hasil penelitian Anisah Nurwiyati yang berjudul Tingkat kepuasan jamaah umrah terhadap pelayanan di Al-Ma'wa Nu tour and travel Cilacap. Adapun hasil penelitian ini menginformasikan bahwa dapat diketahui tingkat kepuasan jamaah umrah terhadap pelayanan di Al-Ma'wa Nu *tour and travel* Cilacap memiliki proses yang cukup efisien dalam pelayanan untuk meningkatkan kepuasan jamaah. Adalah suatu bentuk perasaan senang atau kecewa sebagai hasil dari perbandingan antara prestasi atau produk yang dirasakan dan yang diharapkan. Semakin banyaknya travel biro perjalanan haji dan umrah menimbulkan persaingan antara biro satu dengan yang lainnya. Namun kendala yang terjadi lebih pada kondisi dan teknis di lapangan, serta kendala yang diselesaikan pihak perusahaan dan instansi terkait fasilitas yang berubah dan informasi yang tidak terorganisir.⁸

⁷Dzil Asraril Husnal Aulia, "Pelaksanaan Tugas Tour Leader Umrah di PT. Pandi Kencana Murni (PAKEM) Tours Pekanbaru", *Skripsi* (Riau: Universitas Islam Negeri Sultan Syarif Kasim, 2013).

⁸Anisa Nurwiyati, "Tingkat kepuasan jamaah umrah terhadap pelayanan di Al-Ma'wa Nu tour and travel Cilacap", *Skripsi* (Purwokerto: Institute Agama Islam Negeri Purwokerto, 2020).

Persamaan dari penelitian yang dilakukan oleh peneliti adalah menggunakan metode penelitian yang bersifat kualitatif dan menggunakan pendekatan penelitian deskriptif. Sedangkan perbedaan pada penelitian ini dengan penelitian yang dilakukan oleh peneliti adalah saudara Anisah Nurwiyanti memfokuskan penelitiannya pada tingkat kepuasan jamaah terhadap pelayanan di Al-Ma'wa Nu tour and travel Cilacap, sementara penelitian peneliti lebih terfokus pada peran tour leader PT. An-Nur Maarif dalam memberikan pelayanan kepada jamaah haji dan umrah di Kota Makassar.

E. Tujuan dan Kegunaan penelitian

1. Tujuan penelitian

Berdasarkan pertanyaan penelitian di atas, penelitian ini bertujuan sebagai berikut:

- a. Untuk mengetahui peran *tour leader* PT. An-Nur Maarif pada proses pelayanan dalam meningkatkan kepuasan jamaah.
- b. Untuk mengetahui pandangan jamaah tentang proses pelayanan *tour leader* PT. An-Nur Maarif.

2. Kegunaan Penelitian

Kegunaan penelitian ini sebagai berikut:

- a. Menjadi referensi atau tambahan informasi dalam pengembangan ilmu pengetahuan terhadap para mahasiswa mengenai peran *tour leader* dalam biro perjalanan haji dan umrah bagi program studi Manajemen Haji dan Umrah UIN Alauddin Makassar.
- b. Menambah pengalaman dan pengetahuan penulis tentang peran *tour leader* dalam pelayanan terhadap jamaah haji dan umrah.



UNIVERSITAS ISLAM NEGERI
ALAUDDIN
M A K A S S A R

BAB II

TINJAUAN TEORETIS

A. Tinjauan tentang Tour Leader

1. Tour Leader

Tour leader menurut Armin D. Lehman sebagaimana yang dikutip dari buku Oka A Yoeti dalam *tour leader Profesional Fungsi, Tugas dan Tanggung Jawab*, bahwa *tour leader* adalah pendamping perjalanan profesional, yaitu seseorang dengan kualifikasi khusus yang melakukan pendampingan rombongan perjalanan.¹ Dengan demikian, dapat di ketahui bahwa *tour leader* merupakan pendamping khusus yang bersertifikasi untuk melakukan pelayanan terhadap kelompok atau rombongan wisata ke daerah yang telah ditentukan.

Seorang *tour leader* adalah pemimpin suatu perjalanan wisata (*tour*) yang dipercaya oleh perusahaan biro perjalanan untuk mendampingi serta melayani setiap kebutuhan pelanggan dengan keahlian yang dimiliki dengan dasar sertifikasi. Diberikan tanggung jawab untuk menyelenggarakan perjalanan wisata terhadap paket wisata yang terjual yang sudah diketahui oleh masing-masing wisatawan yang ikut dalam rombongan tersebut.² Dalam melaksanakan safar atau perjalanan hendaknya bersama dua orang atau lebih. Sebagaimana hadist:

الرَّاكِبُ شَيْطَانٌ وَالرَّكْبَانِ شَيْطَانَانِ وَالثَّلَاثَةُ رَكْبٌ (رواه ابو داود)

¹Oka A Yoeti, *Tour Leader Profesional Fungsi, Tugas dan Tanggung Jawab*, (Bandung: Angkasa, 2013), h. 8.

²Oka A Yoeti, *Tour Leader Profesional Fungsi, Tugas dan Tanggung Jawab*, h. 9.

Artinya:

“Satu pengendara (musafir) adalah syaitan, dua pengendara (musafir) adalah dua syaitan. Dan tiga pengendara (musafir) ialah rombongan musafir. (HR. Abu Dawud).

Pengertian di atas dapat dijelaskan, bahwa dalam proses memandu jamaah seorang *tour leader* diharuskan dapat melayani jamaah haji dan umrah serta bertanggungjawab atas kebutuhan jamaah seperti sopan dan komunikatif, berpenampilan menarik, bersertifikasi dan profesional. Untuk menjadi *tour leader* yang berkualitas seorang *tour leader* memiliki peranan yang sangat dipercayakan kepadanya dengan strategis, di samping menentukan kelanggengan *travel agent* di mana *tour leader* bekerja, sebagaimana dijelaskan oleh M. Kesrul harus memiliki persyaratan sebagai berikut:³

a. *Out Going Personality*

Seorang *tour leader* harus tidak memiliki rasa canggung, cepat beradaptasi secara umum, sanggup berbicara di depan publik, tidak segan untuk berkomunikasi dengan orang baru.

b. *Common sense*

Memiliki sikap yang sigap dan tidak gugup ketika menghadapi situasi gawat di perjalanan.

c. *Organization*

Mampu untuk merencanakan sesuatu ke depan, seperti perubahan program tour karena perubahan jadwal penerbangan, membuat pilihan tour karena masih ada waktu dalam program pada saat itu.

³M. Kesrul, *Penuntun Praktis Pramuwisata Profesional* (Yogyakarta: Graha Ilmu, 2004), h. 35.

d. *Leadership Quality*

Seorang *tour leader* harus mempunyai kualitas kepemimpinan. Sebab dalam memandu sebuah rombongan wisata seorang *Tour Leader* juga menjadi faktor utama dalam kebutuhan rombongan. Dalam melakukan suatu perjalanan hendaknya mengangkat pemimpin atau menunjuk seorang ketua rombongan dalam safar, sebagaimana hadist:

إِذَا كَانَ ثَلَاثٌ فِي سَفَرٍ فَلْيُؤَمِّرُوا أَحَدَكُمْ (رواه احمد وابو داود و الترمزى)

Artinya:

“Jika tiga orang (keluar) untuk bepergian, maka hendaklah mereka mengangkat salah seorang dari mereka sebagai ketua rombongan” (HR. Ahmad, Abu Dawud, dan At-Tirmidzi)

Tanggung jawab *tour leader* serta perannya dalam melayani jamaah sangat penting. Karena, dalam memenuhi kebutuhan jamaah, kualitas kepemimpinan, pengetahuan tentang pengorganisasian dan manajemen serta kualitas individual secara psikologis perlu diuji melalui sertifikat yang berstandar nasional. Oleh karena itu, seorang *Tour Leader* seharusnya dapat memahami kondisi jamaah dan dapat dengan tepat mengatur jadwal jamaah agar dapat menunaikan ibadah dengan baik.

2. Tugas *Tour Leader*

Tugas *tour leader* menurut M. Kesrul adalah menjalankan rencana kegiatan perjalanan serta manajemen pelayanan terhadap kebutuhan jamaah yang telah ditetapkan, seperti:

a. *A tour leader is a good organizer*

Tour Leader menjadi pengatur yang baik, seperti dapat meredam suasana yang kacau dalam kondisi suatu *tour* yang sedang terjadi, sanggup berpikir jauh ke depan dan sigap mengantisipasi suasana yang berubah.

b. *A tour leader is a good communicator*

Tour leader menjadi pembicara yang baik, seperti dapat berkomunikasi dengan segala macam tingkatan tamu, berbagai kalangan masyarakat dan bangsa.

Sebagaimana firman Allah Swt dalam QS. Ali-Imran/3:159 sebagai berikut:

فَاعْفُ عَنْهُمْ وَاسْتَغْفِرْ لَهُمْ وَشَاوِرْهُمْ فِي الْأَمْرِ فَإِذَا عَزَمْتَ فَتَوَكَّلْ عَلَى اللَّهِ إِنَّ اللَّهَ يُحِبُّ
الْمُتَوَكِّلِينَ

Terjemahnya:

“Karena itu maafkanlah mereka dan mohonkanlah ampun untuk mereka, dan bermusyawaralah dengan mereka dengan urusan itu. Kemudian, apabila engkau telah membulatkan tekad, maka bertakwalah kepada Allah. Sungguh, Allah mencintai orang yang bertawakkal.”⁴

c. *A tour leader must unite the tour into a social family*

Tour leader menjadi penggerak dalam kelompok atau keluarga tamu, seperti sanggup menciptakan suasana kekeluargaan selama *tour* berlangsung karena keinginan tamu untuk berkenalan dengan peserta yang baru.

d. *The tour leader represent not only the group but the entire organization*

⁴Kementerian Agama RI, *Al-Quran dan Terjemahnya*, h. 71

Tour leader harus mempunyai rasa percaya diri dan bangga dengan perusahaan tempat dia bekerja serta berusaha keras dalam memberikan pelayanan yang sudah menjadi tugasnya.

e. *A tour leader is psychologist*

Tour leader harus dapat mengevaluasi suasana tour, mampu mendeteksi lebih awal seandainya ada kejadian-kejadian yang menimpa sesama peserta *tour*.⁵

3. Fungsi *tour leader*

Fungsi *tour leader* dalam memberikan pelayanan kepada pelanggan sebagaimana dijelaskan oleh M. Kesrul sebagai berikut:

- a. Memberikan pemahaman serta penerangan kepada pelanggan tentang tugas serta fungsi *tour leader* selama perjalanan wisata ditempuh mulai dari berangkat hingga kepulangan ke tempat asal.
- b. Sebagai bentuk perlindungan kepada wisatawan dari gangguan atau menyelesaikan masalah yang timbul.
- c. Sebagai wakil dari biro perjalanan wisata atau haji dan umrah di mana *tour leader* tersebut bekerja.
- d. Mengatur wisatawan atau jamaah baik rombongan ataupun perorangan.
- e. Memberikan penjelasan tentang rencana perjalanan dan memberikan petunjuk tentang objek yang dituju serta memberikan penjelasan mengenai dokumen perjalanan, transportasi, akomodasi dan fasilitas fasilitas yang akan menjadi hak wisatawan atau jamaah.
- f. Membantu mengontrol barang wisatawan dan jamaah.⁶

⁵ M. Kesrul, *Penuntun Praktis Pramuwisata Profesional*, h. 38

⁶ M. Kesrul, *Penuntun Praktis Pramuwisata Profesional*, h. 40.

Tour leader atau pramuwisata dalam tugasnya harus mentaati kode etik profesi serta memakai tanda pengenal dan memenuhi acara perjalanan yang telah ditetapkan. Kewajiban *tour leader* adalah melaporkan secara berkala kepada gubernur kepala daerah tingkat I dan tembusannya kepada biro perjalanannya umum tempat *tour leader* tersebut menugaskannya. Pada umumnya ada beberapa tanggung jawab dari seorang *tour leader*, yang di antaranya:

1. Tanggung jawab utama

Tanggung jawab *tour leader* tidak lain adalah menyelenggarakan perjalanan bagi rombongan yang ditugaskan kepadanya, kelancaran perjalanan sesuai dengan rencana yang telah di susun dan di sepakati Bersama oleh para rombongan. *Tour leader* sangat bertanggung jawab menyelenggarakan perjalanan wisata dari hari pertama sampai hari terakhir dengan kualitas penyelenggaraan yang dianggap prima. Suatu perjalanan akan menjadi prima apabila dalam perjalanan tidak terjadi keresahan dari anggota rombongan baik mengenai transportasi, akomodasi, hotel, makan dan acara keseluruhan.

2. Tanggung jawab laporan keuangan

Setiap seorang *tour leader* berangkat membawa rombongan, wisatawan *tour leader* dibekali sejumlah uang yang digunakan untuk keperluan rombongan sejak berangkat hingga Kembali keindonesia.

3. Tanggung jawab terhadap barang

Dalam semua perjalanan wisata, baik menggunakan pesawat, kereta api, kapal pesiar, maupun bus, seorang terjadi kehilangan terhadap barang bawaan. Untuk

mengatasi kejadian seperti ini, pada kesempatan *tour leader* harus mencari tahu dimana barang-barang tersebut berada. Dalam hal ini seorang *tour leader* harus bisa menenangkan anggota rombongan yang kehilangan tersebut, agar tidak menimbulkan kepanikan.

4. Tanggung jawab terhadap kecelakaan

Sering kali terdengar bahwa para rombongan wisatawan mengalami kecelakaan, maka kewajiban *tour leader* adalah melaporkan kejadian ke kantor pusat, meminta bantuan *tour operator*. Hal ini keputusan diambil alih sepenuhnya oleh seorang *tour leader*.

Tour leader mewakili *tour operator* dalam berhubungan dengan perusahaan yang menjadi mitra kerja untuk melancarkan pekerjaannya dan di beri wewenang untuk melancarkan perjalanan untuk meningkatkan kualitas pelayanan kepada calon jamaah makan tugasnya dan tanggung jawabnya dalam mengelola kegiatan-kegiatan pelayanan haji dan umrah.⁷

B. Tinjauan tentang Pelayanan

Pelayanan menurut Kamus Bahasa Indonesia adalah sebagai suatu usaha untuk membantu menyiapkan, mengurus atau cara melayani apa yang diperlukan orang lain.⁸ Sedangkan menurut Moenir pelayanan adalah kegiatan yang dilakukan seseorang atau sekelompok orang dengan landasan faktor materi melalui sistem prosedur dan metode tertentu dalam rangka usaha memenuhi kepentingan orang lain sesuai dengan haknya. Pelayanan merupakan serangkaian kegiatan yang berproses

⁷Fandy Tjiptono, *service management* (Yogyakarta: Andi, 2008), h.13

⁸Tim Penyusun, *Kamus Bahasa Indonesia* (Jakarta: Pusat Bahasa, 2008), h. 826.

secara rutin dan berkesinambungan meliputi unsur keperluan individu atau masyarakat umum.⁹

Beberapa pemahaman tentang pelayanan juga diartikan sebagai suatu jasa yang dapat mempengaruhi masyarakat untuk menilai dikarenakan pelayanan adalah sesuatu yang hanya dapat dirasakan dan tidak dapat dimiliki seperti yang dijelaskan oleh Philip Kolter dalam Supranto, bahwa pelayanan atau jasa merupakan suatu kinerja penampilan, tidak terwujud dan cepat hilang, lebih dirasakan dari pada dimiliki, serta pelanggan lebih dapat berpartisipasi aktif dalam proses mengonsumsi jasa tersebut. Kemudian karakteristik jasa yang memiliki keorientasian yang mudah menjadi lebih untuk membentuk aktivitas pelayanan yang baik dalam menampilkan kinerja perusahaan dan dapat diuraikan sebagai berikut:¹⁰

1. *Intangible* (tidak terwujud)

Suatu jasa memiliki sifat tidak terwujud, tidak dapat dirasakan dan dinikmati sebelum dibeli oleh konsumen.

2. *Inseparability* (tidak dapat dipisahkan)

Pada umumnya jasa diproduksi (dihasilkan) dan dirasakan pada waktu bersamaan dan apabila dikehendaki oleh seseorang untuk diserahkan kepada pihak lainnya, maka dia akan tetap merupakan bagian dari jasa tersebut.

3. *Variability* (bervariasi)

Jasa senantiasa mengalami perubahan tergantung dari penyedia jasa, penerima jasa dan kondisi dimana jasa tersebut diterbitkan.

⁹A.S Moenir, *Manajemen Pelayanan Umum di Indonesia* (Jakarta: Bumi Aksara, 2010), h. 26.

¹⁰Supranto, J. *Mengukur Tingkat Kepuasan Pelanggan atau Konsumen* (Jakarta: Rineka Cipta, 2006), h. 226.

4. *Perishability* (tidak tahan lama)

Daya tahan suatu jasa tergantung dari situasi yang diciptakan oleh berbagai faktor.

Pada penjelasan tersebut, jasa senantiasa diartikan sebagai salah satu modal dalam proses pelayanan sehingga terkadang pelayanan sering kali dianggap juga sebagai jasa. Sebab, pelayanan terhadap individu atau publik lebih di tekan kepada proses pembentukan kinerja dari pada jasa itu sendiri.

a. Pelayanan publik

Pelayanan publik sangat erat kaitannya dengan pemerintah, karena salah satu tanggung jawab pemerintah ialah memberikan pelayanan kepada masyarakat. Kualitas pelayanan publik yang diterima masyarakat secara langsung dapat dijadikan tolak ukur dalam menilai kualitas pemerintah. Pelayanan publik dalam perkembangannya timbul dari adanya kewajiban sebagai suatu proses penyelenggaraan kegiatan pemerintahan baik yang bersifat individual maupun kelompok.

Pelayanan publik memiliki peranan penting dalam kehidupan masyarakat saat ini dikarenakan tidak semua jasa atau pelayanan disediakan oleh pihak swasta, oleh karena itu pemerintah memiliki kewajiban untuk memenuhi kebutuhan pelayanan masyarakat yang tidak disediakan swasta tersebut. Seperti pelayanan yang dilakukan oleh Kementerian Agama dalam melayani jamaah haji dan umrah.

Sedangkan di dalam Undang-undang No 25 tahun 2009 tentang pelayanan publik¹¹, mendefinisikan bahwa pelayanan publik adalah kegiatan atau serangkaian kegiatan dalam rangka pemenuhan kebutuhan pelayanan sesuai dengan peraturan

¹¹ Undang-Undang Republik Indonesia No 25 tahun 2009 Tentang Pelayanan Publik.

perundang-undangan bagi setiap warga negara dan penduduk atas barang, jasa dan atau pelayanan administratif yang disediakan oleh penyelenggara pelayanan publik. Adapun asas-asas pelayanan publik yang termuat dalam undang-undang tersebut meliputi kepentingan umum yaitu pemberian pelayanan tidak boleh mengutamakan kepentingan pribadi dan atau golongan. Kepastian hukum yaitu jaminan terwujudnya hak dan kewajiban dalam penyelenggaraan pelayanan. Kesamaan hak yaitu pemberian pelayanan tidak membedakan suku, ras, agama, golongan, gender dan status ekonomi. Keseimbangan hak dan kewajiban yaitu pemenuhan hak harus sebanding dengan kewajiban yang harus dilaksanakan, baik oleh pemberi maupun penerima pelayanan. Keprofesionalan yaitu pelaksana pelayanan harus memiliki kompetensi yang sesuai dengan bidang tugas. Partisipatif yaitu peningkatan peran serta masyarakat dalam penyelenggaraan pelayanan dengan memperhatikan aspirasi, kebutuhan dan harapan masyarakat. Informatif yaitu setiap penerima pelayanan dapat dengan mudah mengakses dan memperoleh informasi mengenai pelayanan yang diinginkan. Akuntabilitas yaitu proses penyelenggaraan pelayanan harus dapat dipertanggungjawabkan sesuai dengan ketentuan peraturan perundang-undangan. Fasilitas dan perlakuan khusus bagi kelompok rentan yaitu pemberian kemudahan terhadap kelompok rentan sehingga tercipta keadilan dalam pelayanan. Ketepatan waktu yaitu penyelesaian setiap jenis pelayanan dilakukan tepat waktu sesuai dengan standar pelayanan. Kecepatan, kemudahan dan keterjangkauan yaitu setiap jenis pelayanan dilakukan secara cepat, mudah dan terjangkau.

b. Faktor-faktor Pendukung Pelayanan

Terdapat enam faktor yang mendukung terlaksananya pelayanan publik yang

baik dan memuaskan, antara lain:¹²

1. Faktor Kesadaran

Suatu proses berpikir melalui metode renungan, pertimbangan dan perbandingan, sehingga menghasilkan keyakinan, ketenangan hati dan keseimbangan dalam jiwanya sebagai pangkal tolak untuk perbuatan dan tindakan yang akan dilakukan kemudian.

2. Faktor Aturan

Aturan adalah perangkat penting dalam segala tindakan dan perbuatan orang. Makin maju dan majemuk suatu masyarakat makin besar peranan aturan dan dapat dikatakan orang tidak dapat hidup layak dan tenang tanpa aturan. Pertimbangan pertama sebagai manusia sebagai subyek aturan ditunjukkan kepada hal-hal yang penting, yaitu:

- a) Kewenangan
- b) Pengetahuan dan pengalaman
- c) Kemampuan bahasa
- d) Pemahaman oleh pelaksana
- e) Disiplin dalam pelaksana

3. Faktor Organisasi

Organisasi pelayanan pada dasarnya tidak berbeda dengan organisasi pada umumnya tetapi ada sedikit perbedaan dalam penerapannya. Karena sasaran pelayanan ditunjukkan secara khusus kepada manusia yang mempunyai watak dan kehendak multi kompleks.

¹²A.S Moenir, *Manajemen Pelayanan Umum di Indonesia* (Jakarta: Raja Grafindo Persada, 2006), h. 56.

4. Faktor Pendapatan

Pendapatan ialah seluruh penerimaan seseorang sebagai imbalan atas tenaga dan/atau pikiran yang telah dicurahkan untuk orang lain atau badan/organisasi, baik dalam bentuk uang, natura fasilitas dalam jangka waktu tertentu.

5. Faktor Kemampuan dan Keterampilan

Kemampuan berasal dari kata mampu yang dalam hubungan dengan tugas/pekerjaan berarti dapat (kata sifat/keadaan) melakukan tugas atau pekerjaan sehingga menghasilkan barang atau jasa sesuai dengan yang diharapkan. Kata jadian kemampuan dengan sendirinya juga kata sifat/keadaan yang ditunjukkan pada sifat atau keadaan seseorang yang dapat melaksanakan tugas/pekerjaan atas dasar ketentuan-ketentuan yang ada.

6. Faktor Sarana Pelayanan

Sarana pelayanan yang dimaksud disini ialah segala jenis peralatan, perlengkapankerja dan fasilitas lain yang berfungsi sebagai alat utama/pembantudalam pelaksanaan pekerjaan, dan juga berfungsi social dalam rangka kepentingan orang-orang yang sedang berhubungan deang organisasi kerja itu. Fungsi saran pelayanan tersebut antara lain:

- a) Mempercepat proses pelaksanaan pekerjaan sehingga dapat menghemat waktu.
- b) Meningkatkan produktivitas, baik barang maupun jasa.
- c) Kualitas produk yang lebih baik atau terjamin.
- d) Ketetapan susunan dan stabilitas ukuran terjamin.
- e) Lebih mudah atau sederhana dalam gerak para pelakunya
- f) Menimbulkan rasa kenyamanan bagi orang-orang yang berkepentingan.
- g) Menimbulkan perasaan puas pada orang-orang yang berkepentingan.

h) Sehingga dapat mengurangi sifat emosional mereka.

Faktor pendukung yang mempengaruhi kualitas pelayanan adalah yang sesuai dengan yang diharapkan, maka kualitas pelayanan yang dipersepsikan baik dan memuaskan. Jika memiliki Kualitas yang terjamin dan pelanggan menimbulkan rasa kenyamanan maka kualitas layanan yang dipersepsikan baik dan memuaskan.

c. Kualitas Pelayanan Publik

Kualitas pelayanan (*service quality*) telah hampir menjadi faktor yang telah menentukan dalam menjaga keberlangsungan suatu organisasi birokrasi pemerintah maupun organisasi perusahaan. Kualitas pelayanan yang baik dan sesuai dengan kebutuhan pengguna jasa publik. sangat penting dalam upaya mewujudkan kepuasan pengguna jasa publik (*customer satisfaction*).

Menurut Sinambela kualitas pelayanan adalah segala sesuatu yang mampu memenuhi keinginan atau kebutuhan pelanggan (*meeting the needs of customers*).¹³ Sedangkan menurut Kasmir sebagaimana yang dikutip dari buku Harbani Passolong dalam Teori Administrasi Publik, mengatakan bahwa pelayanan yang baik adalah kemampuan seseorang dalam memberikan pelayanan yang dapat memberikan kepuasan kepada pelanggan dengan standar yang telah ditentukan.¹⁴

Menurut Zeithaml-Parasurman-Berry sebagaimana yang dikutip dari buku Fandy Tjiptono dan Anastasia Diana dalam Total Quality Management, untuk mengetahui kualitas pelayanan yang dirasakan secara nyata oleh konsumen, terdapat indikator ukuran kepuasan konsumen yang terletak pada lima dimensi kualitas pelayanan menurut apa yang dikatakan konsumen. Kelima dimensi tersebut, yaitu

¹³Lijan Poltak Sinambela, *Reformasi Pelayanan Publik Teori, Kebijakan dan Implementasi* (Jakarta: Bumi Aksara, 2011), h. 6.

¹⁴Harbani Passolong, *Teori Administrasi Publik* (Bandung: Alfabeta, 2011), h. 133.

tangibles (bukti langsung) kualitas pelayanan berupa sarana fisik perkantoran, komputerasi administrasi, ruang tunggu, tempat informasi. *Reliability* (kehandalan) kemampuan dan keandalan untuk menyediakan pelayanan yang terpercaya. *Responsivess* (daya tanggap) kesanggupan untuk membantu dan menyediakan pelayanan secara tcepat dan tepat, serta tanggap terhadap keinginan konsumen. *Assurance* (jaminan) kemampuan dan keramahan serta sopan santun pegawai dalam meyakinkan kepercayaan konsumen. *Empaty* (empati) sikap tegas penuh perhatian dari pegawai terhadap konsumen.¹⁵

Kinerja pelayanan publik dapat ditingkatkan apabila Mekanisme exit mengandung arti jika pelayanan publik tidak berkualitas, maka konsumen/klien harus memiliki kesempatan untuk memilih lembaga penyelenggara pelayanan publik lain yang disukainya dan mekanisme *voice* berarti ada kesempatan untuk mengemukakan ketidakpuasan kepada lembaga penyelenggara pelayanan publik, setiap penyelenggaraan pelayanan public harus memiliki standar pelayanan dan dipublikasikan sebagai jaminan adanya kepastian bagi penerima pelayanan.

d. Pelayanan dalam Kepuasan Pelanggan

Berdasarkan penjelasan tentang tinjauan pelayanan secara umum terdapat fokus serta strategi pelayanan yang berkualitas dan dimiliki oleh penyelenggara jasa pelayanan haji serta umrah sementara peran *tour leader* adalah penugasan terhadap individu yang memiliki tanggung jawab memberikan pengetahuan tentang tempat tempat yang akan dikunjungi juga dengan perannya sebagai pelayan dalam perjalanan tour pada wisata ataupun haji dan umroh. Oleh sebab itu kepuasan jamaah atau pelanggan dalam melakukan ibadah haji serta umroh ditentukan dengan kualitas

¹⁵Fandy Tjiptono dan Anastasia Diana, *Total Quality Management* (Yogyakarta: Alfabeta, 2003), h. 27.

individu dalam pelayanannya sebagai tour leader.

Kepuasan pelanggan menjadi faktor penentu untuk tetang memperhatikan pelanggan, Istilah kepuasan merujuk kepada sikap umum individu terhadap hasil kerja seseorang. Seseorang dengan hasil kerja yang tinggi menunjuk pada kepuasan yang positif.

Lebih lanjut kolter mendefinisikan kepuasan sebagai tingkat perasaan seseorang setelah membandingkan kinerja atau hasil dengan harapannya. Suatu pelayanan memiliki potensi memnuhi atau tidak memnuhi harapan pelanggan maka suatu jasa dianggap memuaskan jika memiliki kualitas¹⁶

Kepuasan sendiri dapat dijelaskan ketika individu dapat membandingkan harapan dengan hasil kinerja seseorang yang tidak sesuai dengan harapan tersebut. Menurut Fandy Tjiptono kata kepuasan atau *satisfaction* berasal dari bahasa latin “statis” artinya cukup banyak, memadai dan *facio* melakukan atau membuat dan secara sederhana kepuasan adalah upaya pemenuhan sesuatu atau membuat sesuatu memadai serta kepuasan sebagai evaluasi secara sadar atau penilaian *kognitif* menyangkut apakah kinerja relatif bagus atau tidak.¹⁷

Kepuasan pelanggan yaitu mengenai apa yang dirasakan atas pelayanan yang telah diberikan dan dibandingkan dengan apa yang diinginkan. Jika pelayanan yang diberikan dibawa harapan maka hasilnya yang didapatkan adalah tidak puas dan apabila pelayanan lebih dari yang diharapkan oleh pelanggan maka pelanggan akan merasa puas. Adapun indikatornya, yaitu:¹⁸

¹⁶Malayu Hasibuan, *Manajemen Sumber Daya Manusia* (Jakarta: Bumi aksara, 2007), h. 45.

¹⁷Fandy Tjiptono, *Pemasaran Jasa: Prinsip, Penerapan, Penelitian* (Yogyakarta: Andi Offset, 2014), h. 121.

¹⁸Rosnaini Daga, cintra, kualitas produk, dan kepuasan pelanggan (Sulawesi Selatan: Global Research and consulting Institute, 2017), h. 78.

1. Elemen Kepuasan

- a. Harapan (*Expectations*) terhadap suatu jasa telah dibentuk sebelum adanya konsumen memberikan harapan kepada penyelenggara jasa ataupun produk.
- b. Perbandingan (*comparison*) dilakukan ketika adanya suatu produk yang dibandingkan ketika barang atau jasa menjadi tolak ukur dengan adanya persepsi yang memenuhi kemauan pelanggan untuk menilai.
- c. Konfirmasi (*confirmations*) dan (*disconfirmation*) adalah ketika kepuasan menjadi aktual dalam harapan individu sehingga individu menjadikan harapan sesuai dengan kinerja. Sementara itu ketika harapan lebih tinggi atau lebih rendah dari kinerja maka individu akan merasa puas dengan konfirmasi yang terjadi atau diskonfirmasi. Kepuasan jamaah dapat dikatakan dengan adanya sebuah harapan kepada kinerja individu dan merasa puas ketika harapan tersebut menjadi aktual atau berkualitas. Kepuasan itu muncul setelah membandingkan antara persepsi atau kesan jika kinerja dibawah harapan maka pelanggan tidak akan merasa puas dan jika kinerja itu sendiri memenuhi harapan maka pelanggan akan merasakan puas. Kunci untuk menghasilkan kesetiaan pelanggan adalah memberikan pelayanan yang terbaik untuk pelanggan melebihi harapan.

2. Dimensi Kepuasan Pelayanan dan jasa

Kualitas pelayanan dalam presentase perusahaan tidak hanya pada faktor kepuasan yang bertujuan memberikan kepuasan, tetapi harus mendasarkan nilai-nilai keadilan dalam persamaan hak guna mewujudkan tingkat kepuasan tersebut. Dimensi kualitas jasa dapat dijelaskan dalam beberapa poin sebagai berikut:

a. Kemampuan fisik

Bentuk penampilan dalam berbagai pelayanan seperti peralatan personal

karyawan ketika membarikan pelayanan, media komunikasi yang unik dan efektif, inovasi secara massif dalam penataan tata kelola peralatan dalam pelayanan terhadap konsumen.

b. Kredibilitas

Kredibilitas perusahaan dalam memberikan pelayanan yang sesuai dengan tujuan dalam sistem pelayanan seperti keefektifan pelayanan, keakuratan serta terpercaya.

c. *Responsive*

Penanganan dalam merespon kritik serta saran dari konsumen merupakan dimensi yang sangat penting begitupun respon dengan jangka waktu yang tepat serta penanganan yang dilakukan bersifat memadai dan professional.

d. Jaminan

Jaminan dalam memberikan titik kepercayaan kepada adalah bagian dari dimensi kepuasan pelanggan seperti proses pengamanan peralatan pelanggan dan kompetensi serta informasi dalam pemenuhan pengambilan keputusan antara pelanggan dan perusahaan.¹⁹

C. Pelayanan dalam Islam

Pelayanan merupakan suatu proses yang memberikan sebuah hubungan antar sesama manusia untuk saling berbagi antara yang menerima layanan dan memberikan layanan tersebut, oleh karena itu dalam Islam diwajibkan melakukan suatu perbuatan yang baik terhadap sesamanya. al-Qur'an telah menjelaskan bahwa dalam memberikan sebagian harta maupun menolong seseorang haruslah dengan hati yang

¹⁹Fathul Aminuddin Aziz, *Manajemen dalam Prespektif Islam* (Majenang: Pustaka El-Bayan, 2012), h 155.

ikhlas dan memberikan jasa atau pelayanan haruslah yang berkualitas agar tidak ada permasalahan yang terjadi. Allah swt. berfirman dalam QS Al-Maidah/5: 2 sebagai berikut:

وَتَعَاوَنُوا عَلَىٰ آلِ بَيْرٍ وَالتَّقْوَىٰ وَلَا تَعَاوَنُوا عَلَىٰ آلِ إِثْمٍ وَأَلْعُدُّونِ ۖ وَأَتَّقُوا
 اللَّهُ ۖ إِنَّ اللَّهَ شَدِيدُ الْعِقَابِ

Terjemahnya:

Dan tolong-menolonglah kamu dalam (mengerjakan) kebajikan dan takwa, dan jangan tolong-menolong dalam berbuat dosa dan pelanggaran. dan bertakwalah kamu kepada Allah, Sesungguhnya Allah amat berat siksa-Nya.²⁰

M. Quraish Syihab dalam Tafsir Al-Misbah menjelaskan ayat ini yaitu janganlah kebencian kalian kepada kaum yang menghalangi kalian ke Masjidil Haram, mendorong kalian untuk memusuhi mereka. Hendaknya kalian, wahai orang-orang mukmin saling tolong menolong dan jangan saling menolong dalam berbuat kemaksiatan dan melanggar ketentuan Allah swt. Kemudian ayat ini menunjukkan bahwa al-Qur'an telah terlebih dahulu beberapa ratus tahun menganjurkan konsep kerjasama dala kebaikan, dibandingkan dengan senua undang-undang positif yang ada.²¹

Pada ayat di atas menjelaskan bahwa manusia harus tolong menolong dalam kebaikan dan janganlah melanggar ketentuan yang telah ditentukan karena Allah akan memberikan hukuman "Sesungguhnya Allah amat berat siksaan-Nya". Oleh karena itu, pelayanan merupakan suatu perbuatan yang sangat mulia sebab hal tersebut menunjukkan perbuatan yang baik yaitu melayani tanpa merasa ragu sedikitpun untuk

²⁰Kementerian Agama RI, *Al-Quran dan Terjemahnya* (Bandung: Cv Penerbit Diponegoro, 2015), h.106.

²¹Quraish Shihab. *Tafsir Al-Misbah: Pesan, Kesan dan Keserasian: Alqur'an* jilid 10 (Jakarta: Lentera Hati, 2002) h. 186.

melayani. Sebagaimana firman Allah swt. dalam QS Al-Qaṣaṣ /28:77 sebagai berikut:

وَأَبْتَعِ فِي مَآءِ الدَّارِ الَّتِي آتَيْتَكَ اللَّهُ الدَّارَ الْآخِرَةَ ۖ وَلَا تَنْسَ نَصِيحَتَكَ مِنَ الدُّنْيَا ۖ وَأَحْسِنَ كَمَا
أَحْسَنَ اللَّهُ إِلَيْكَ ۖ وَلَا تَبْغِ الْفَسَادَ فِي الْأَرْضِ ۖ إِنَّ اللَّهَ لَا يُحِبُّ الْمُفْسِدِينَ

Terjemahnya:

Dan carilah pada apa yang telah dianugerahkan Allah kepadamu negeri akhirat, dan janganlah kamu melupakan bahagianmu dari kenikmatan duniawi dan berbuat baiklah kepada orang lain sebagaimana Allah telah berbuat baik kepadamu, dan janganlah kamu berbuat kerusakan di muka bumi. Sesungguhnya Allah tidak menyukai orang-orang yang berbuat kerusakan.²²

Pada ayat di atas telah dijelaskan dalam tafsir tematik terbitan Lajna Pentahsihan Mushaf al-Qur'an bahwa setiap muslim senantiasa termotivasi untuk bekerja profesional meskipun gaji yang diperoleh tidak sesuai dengan beban pekerjaannya. Ketimpangan pendapatan dengan beban tuntutan banyak dirasakan oleh pekerja yang profesional. Sikap ihsan yang menjiwai setiap aktivitas pelayanan harus dilandasi dengan ilmu manajemen pelayanan yang benar tanpa pengentahuan ilmu manajemen yang benar maka sikap ihsan tidak tepat untuk jamaah yang akan melakukan haji dan umrah dikarenakan profesionalitas tour *leader* terganggu dengan sikap ihsan yang kurang baik.²³

Pada Tafsir Al-Misbah dijelaskan bahwa pelayanan adalah profesionalitas pekerjaan dan menurut Quraish Shihab pada ayat tersebut bahwa keseimbangan duniawi dan ukhrawi adalah pada komunikasi antara sesama manusia, menurutnya Allah swt. menjadikan Nabi Muhammad saw. sebagai orang yang mudah berinteraksi, santun dalam bertutur kata dan memberi nasihat dan penuh dengan

²²Kementerian Agama RI, *Al-Quran dan Terjemahnya*, h. 394.

²³Lajnah Pentahsihan, *Mushaf Al-qur'an, tafsir Al-Qur'an Tematik* jilid 6 (Jakarta: Kamil Pustaka, 2014), h. 89.

kelembutan.²⁴ Komunikasi yang menjadi media untuk menyambung tali silaturahmi serta wadah bagi manusia untuk saling mengenal, saling memberikan, saling mengasihi satu sama lain merupakan sebuah konteks referensi bagi kajian komunikasi Islam.

Dalam Pelayanan komunikasi diperlukan 5 konsep, yaitu sebagai berikut:

a. Pola *Qaulan Balighon*

Qaulan balighon adalah berbicara dengan menggunakan ungkapan yang mengena, mencapai sasaran dan tujuan, atau membekas, bicaranya jelas, terang, tepat. Ini berarti bahwa bicaranya efektif, sebagaimana firman Allah swt. dalam QS An-Nisā/4: 63 sebagai berikut:

أُولَٰئِكَ الَّذِينَ يَعْلَمُ اللَّهُ مَا فِي قُلُوبِهِمْ فَأَعْرِضْ عَنْهُمْ وَعِظْهُمْ وَقُلْ لَهُمْ فِي أَنفُسِهِمْ قَوْلًا بَلِيغًا.

Terjemahnya:

“Mereka itu adalah orang-orang yang Allah mengetahui apa yang di dalam hati mereka. Karena itu berpalinglah kamu dari mereka dan berilah mereka pelajaran dan Katakanlah kepada mereka perkataan yang berbekas pada jiwa mereka”.²⁵

Baligh, yang berasal dari *balagha*, oleh para ahli bahasa dipahami sampainya sesuatu kepada sesuatu kepada sesuatu yang lain. Juga bisa dimaknai “cukup” (Al-Kifayah). Sehingga pola ini mengarahkan kita untuk bisa menyampaikan setiap pemikiran, perasaan dan nasehat dengan menggunakan pilihan kata, gaya bahasa, yang penuh makna sehingga membekas dalam diri atau jiwa orang yang kita ajak

²⁴Quraish Shihab, *Tafsir Al-Misbah: Pesan, Kesan dan Keserasian: Alqur`an* jilid 10 (Jakarta: Lentera Hati, 2002), h. 408.

²⁵Kementerian Agama RI, *Al-Quran dan Terjemahnya*, h. 88.

bicara, bahwa perkataan tersebut mengandung tiga unsur utama, yaitu bahasanya tepat, sesuai dengan yang dikehendaki, dan isi perkataan adalah kebenaran.²⁶

Lebih lanjut Al- Maraghi mengaitkan “*qaulan balighon*” dengan arti tabligh sebagai salah satu sifat Rasul (tabligh dan baligh berasal dari kata dasar yang sama *balaghan*), yakni Nabi Muhammad saw. disertai tugas untuk menyampaikan peringatan kepada umatnya dengan perkataan yang menyentuh hati mereka²⁷. Secara rinci, para pakar sastra, seperti dikutip oleh Quraish Shihab, membuat kriteria-kriteria khusus tentang suatu pesan dianggap baligh.²⁸

- 1) Tertampungnya seluruh pesan dalam kalimat yang disampaikan.
- 2) Kalimatnya tidak bertele-tele, juga tidak terlalu pendek sehingga pengertiannya menjadi kabur. Pilihan kosa katanya tidak dirasakan asing bagi si pendengar
- 3) Kesesuaian kandungan dan gaya bahasa dengan lawan bicara
- 4) Kesesuaian dengan tata bahasa.

b. Pola *Qaulan Kariman*

وَقَضَىٰ رَبُّكَ أَلَّا تَعْبُدُوا إِلَّا إِيَّاهُ وَبِالْوَالِدَيْنِ إِحْسَانًا إِمَّا يَبُلُغَنَّ عِنْدَكَ الْكِبَرَ أَحَدُهُمَا أَوْ كِلَيْهِمَا فَلَا تَقُلْ لَهُمَا
أَفًّا وَلَا تَنْهَرَهُمَا وَقُلْ لَهُمَا قَوْلًا كَرِيمًا.

Terjemahnya:

Dan Tuhanmu Telah memerintahkan supaya kamu jangan menyembah selain dia dan hendaklah kamu berbuat baik pada ibu bapakmu dengan sebaik-baiknya. jika salah seorang di antara keduanya atau kedua-duanya sampai berumur lanjut dalam pemeliharaanmu, maka Sekali-kali janganlah kamu mengatakan kepada keduanya perkataan "ah" dan janganlah kamu membentak

²⁶Ashiddiqi, *Tafsir al-Bayan* (Bandung: Al- Maarif jilid 12, 1977), h. 255.

²⁷Al-Maraghi, *Tafsir Al-Maraghi*. (Bairut: Dar el Fikr, jilid 4, 1943) h. 74-79.

²⁸Quraish Shihab, *Tafsir al-Mishbah*, (Jakarta: Penerbit Lentera Hati, jilid 2, 2000), h. 468.

mereka dan ucapkanlah kepada mereka perkataan yang mulia”.²⁹ (QS Al-Isra/17: 23)

Kata *karim*, yang secara bahasa berarti mulia. Merupakan sifat Allah yang Maha Karim, artinya Allah Maha Pemurah, juga bisa disandarkan kepada manusia, yaitu menyangkut akhlak dan kebaikan prilakunya. Artinya, seseorang akan dikatakan karim, jika kedua hal itu benar-benar terbukti dan terlihat dalam kesehariannya. Namun jika karim dirangkai dengan kata qaul atau perkataan, maka berarti suatu perkataan yang menjadikan pihak lain tetap dalam kemuliaan, atau perkataan yang membawa manfaat bagi pihak lain tanpa bermaksud merendahkan³⁰

Sayyid Quthb menyatakan bahwa perkataan yang karim, dalam konteks hubungan dengan kedua orang tua, pada hakikatnya adalah tingkatan yang tertinggi yang harus dilakukan oleh seorang anak. Yakni, bagaimana ia berkata kepadanya, namun keduanya tetap merasa dimuliakan dan dihormati.³¹ Al- Maraghi menafsirkan *qaulan kariman* dengan menunjuk kepada pernyataan Ibn Musyayyab yaitu ucapan mulia itu bagaikan ucapan seorang budak yang bersalah di hadapan majikannya yang galak.³²

Melihat gambaran di atas, dapat disimpulkan bahwa *qaulan kariman* memiliki pengertian mulia, penghormatan, pengagungan, dan penghargaan. Ucapan yang bermakna *qaulan kariman* berarti ucapan yang lembut berisi pemuliaan, penghargaan, pengagungan, dan penghormatan kepada orang yang diajak bicara.

²⁹Kementerian Agama RI, Al-Qur`an dan Terjemahnya, h. 236.

³⁰Ismail bin Umar Al-Quraisyi bin Katsir Al-Bashri Ad-Dimasyqi, Imaduddin Abu Al-Fida Al-Hafizh Al-Muhaddits Asy-Syafi'i. *Tafsir Ibnu Katsir*, jilid 3 (Riyadh: Maktabah Ma'arif., 1999), h. 45-46.

³¹Sayyid Quthb, *Tafsir Fi Zhilalil Qur'an*, Jilid VII (Jakarta: Gema Insani Pres, 2002), h 198.

³²Al-Maraghi, *Tafsir Al-Maraghi*, jilid 5 (Bairut: Dar el Fikr, 1943), h. 39-41.

Sebaliknya ucapan yang menghinakan dan merendahkan orang lain merupakan ucapan yang tidak santun.

c. Pola Qaulan *Layina*

Qaulan *layina* adalah pembicaraan yang lemah lembut, dengan suara yang enak didengar dan penuh keramahan, sehingga dapat menyentuh hati. Sebagaimana firman Allah swt. dalam QS Taha/20: 44 sebagai berikut:

فَقُولَا لَهُ قَوْلًا لَّيِّنًا لَّعَلَّهُ يَتَذَكَّرُ أَوْ يَخْشَىٰ .

Terjemahnya:

Maka berbicaralah kamu berdua kepadanya (Fir'aun) dengan kata-kata yang lemah lembut, mudah-mudahan dia sadar atau takut.³³

Firmannya فَقُولَا لَهُ قَوْلًا لَّيِّنًا Perlunya sikap bijaksana dan berdakwah yang antara lain ditandai dengan ucapan-ucapan sopan yang tidak menyakitkan hati sasaran dakwah. Karena fir'aun saja, yang demikian durhaka, masih juga harus dihadapi dengan lemah lembut.

Memang dakwah pada dasarnya adalah ajakan lemah lembut. Dakwah adalah upaya menyampaikan hidayah. Ini berarti juru dakwah tidak melakukan kriik, hanya saja itu pun harus disampaikan dengan tepat bukan saja pada kandungannya tetapi juga waktu dan tempatnya serta susunan kata-katanya yakni dengan tidak memaki atau memojokkan.³⁴

d. Pola Qaulan *Ma'rufa*

Qaulan *ma'rufa* artinya perkataan yang baik, ungkapan yang pantas, santun, menggunakan sindiriran tidak kasar dan tidak menyakitkan atau menyinggung

³³Departemen Agama RI, *Al-Qur'an dan Terjemahnya*, h. 314.

³⁴M. Quraish Shihab, *Tafsir Al-Misbah Pesan, Kesan, dan Keserasian Al-Qur'an*, (Jakarta: Lentera Hati, 2002. h.306-307.

perasaan. Qaulan *ma'rufa* juga bermakna pembicaraan yang bermanfaat dan menimbulkan kebaikan (maslahat). Sebagaimana firman Allah swt. dalam QS Al-Baqarah/2: 263 sebagai berikut:

قَوْلٌ مَّعْرُوفٌ وَمَغْفِرَةٌ خَيْرٌ مِّنْ صَدَقَةٍ يَتَّبِعُهَا أَذَىٰ وَاللَّهُ غَنِيٌّ حَلِيمٌ.

Terjemahnya:

Perkataan yang baik dan pemberian maaf lebih baik dari pada sedekah yang diiringi Tindakan yang menyakiti. Allah Mahakaya, Maha Penyentun.³⁵

Setelah menjelaskan pemberian berupa nafkah dan larangan menyebut-nyebutnya serta menyakiti hati yang diberi, ayat di atas menekankan pentingnya ucapan yang menyenangkan dan pemaafan. Bahkan yang demikian itu lebih baik dari sedekah yang menyakitkan.

Perkataan yang baik yang sesuai dengan budaya terpuji dalam suatu masyarakat, adalah ucapan yang tidak menyakiti hati peminta, baik yang berkaitan dengan dengan keadaan penerimanya, seperti berkata, “Dasar peminta-minta,” maupun yang berkaitan dengan pemberi, misalnya dengan berkata, “Saya sedang sibuk,” perkatan yang baik itu lebih baik walau tanpa memberi sesuatu daripada memberi dengan menyakitkan hati yang diberi. Demikian juga memberi maaf kepada peminta-minta yang tidak jarang menyakitkan hati pemberi apalagi kalau si peminta-minta mendesak atau merengek juga jauh lebih baik daripada memberi. Ini karena memberi dengan menyakiti hati adalah aktivitas yang menggabung kebaikan dan keburukan, atau plus dan minus. Keburukan atau minus yang dilakukan lebih

³⁵Departemen Agama RI, *Al-Qur'an dan Terjemahnya*, h. 44.

banyak dari plus yang diraih, sehingga hasil akhirnya adalah minus. Karena itu ucapan yang baik lebih terpuji daripada memberi dengan menyakitkan hati, karena yang pertama adalah plus dan yang kedua adalah minus.³⁶

e. Pola Qaulan *Sadida*

Qaulan *sadida* berarti pembicaraan, ucapan atau perkataan yang benar, baik dari segi substansi (materi, isi dan pesan) maupun redaksi (tata bahasa). Dari segi substansi komunikasi Islam harus menginformasikan atau menyampaikan kebenaran, faktual, hal yang benar, jujur dan tidak berbohong, juga tidak merekayasa atau memanipulasi fakta. Dari segi redaksi, komunikasi Islam harus menggunakan kata-kata yang baik dan benar, baku dan sesuai kaidah yang berlaku. Sebagaimana firman Allah swt. dalam QS Al-Hajj/22: 30 sebagai berikut:

ذَلِكَ وَمَنْ يُعْظَمْ حُرْمَتِ اللَّهِ فَهُوَ خَيْرٌ لَهُ عِنْدَ رَبِّهِ وَأُحِلَّتْ لَكُمْ الْأَنْعَامُ إِلَّا مَا يُتْلَى عَلَيْكُمْ فَاجْتَنِبُوا
الرِّجْسَ مِنَ الْأَوْثَانِ وَاجْتَنِبُوا قَوْلَ الزُّورِ.

Terjemahnya:

Demikianlah (perintah Allah) dan barang siapa mengagungkan apa yang terhormat di sisi Allah (hurumat), maka itu lebih baik baginya di sisi Tuhannya dan dihalalkan bagi kamu semua hewan ternak kecil kecuali yang diterangkan kepadamu (keharamannya), maka jauhilah (penyembahan) berhala-berhala yang najis itu dan jauhilah perkataan dusta.³⁷

Ayat di atas menunjukkan pada perintah dan petunjuk dengan menyatakan: demikianlah petunjuk dan perintah Allah yang sungguh jauh dan tinggi kedudukannya. Dan barang siapa yang mematuhi perintah dan larangan Allah dalam

³⁶M. Quraish Shihab, *Tafsir Al-Misbah Pesan, Kesan, dan Keserasian Al-Qur'an*, h. 570.

³⁷Departemen Agama RI, *Al-Qur'an dan Terjemahnya*, h. 335.

ibadah haji serta mengungkapkan apa-apa yang terhormat di sisi Allah maka dia yakni penghormatan yang memotivasinya untuk melaksanakan perintah dan menjauhi larangan-Nya itu adalah baik baginya di sisi Tuhannya.

Selanjutnya ayat di atas menyatakan bahwa Allah telah mengharamkan sekian hal untuk kamu kerjakan atau harus kamu tinggalkan dan telah diharamkan oleh-Nya bagi kamu memakan daging binatang ternak, unta, sapi/kerbau dan kambing, terkecuali yang dibacakan kepada kamu tentang keharamannya pada ayat-ayat yang lalu yang telah turun dan akan turun, maka hindarilah sekuat kemampuan dan sepanjang hayat kamu penyembahan berhala-berhala yang najis yakni yang mengakibatkan kekotoran akal dan jiwa yang mestinya kamu hindari walau tanpa dilarang dan hindarilah pula selalu semua perkataan-perkataan dusta baik terhadap Allah pada saat menyembelih binatang-binatang maupun di luarnya, demikian juga terhadap kebohongan terhadap sesama manusia.³⁸

Penjelasan terkait pelayanan *tour leader* terhadap kepuasan jamaah dalam Islam dapat disimpulkan berdasarkan penjelasan di atas bahwa individu wajib memiliki sikap serta komunikasi yang lebih baik untuk memenuhi kualitas pelayanan yang telah menjadi harapan jamaah agar perbandingan menjadi ketentuan dalam individu jamaah setelah melihat dan merasakan hasil kinerja *tour leader* yang efektif dan akan lebih baik dan bermutu dibandingkan dengan pandangan dan pemikiran seseorang, dengan menggunakan kata yang lemah lembut dan menghindari kata kasar atau yang tidak yang tidak menyenangkan.

³⁸M. Quraish Shihab, *Tafsir Al-Misbah Pesan, Kesan, dan Keserasian Al-Qur'an*, h. 47



UNIVERSITAS ISLAM NEGERI
ALAUDDIN
M A K A S S A R

BAB III

METODOLOGI PENELITIAN

A. Jenis Penelitian dan Lokasi Penelitian

1. Jenis Penelitian

Penelitian menggunakan jenis penelitian kualitatif, untuk lebih mengetahui peran *tour leader* PT. An-Nur Maarif dalam memberikan pelayanan terhadap kepuasan jamaah, maka risetnya dilaksanakan dengan teknik-teknik wawancara yang menggali melalui studi kasus, atau wawancara mendalam (*depth interview*) dan observasi model partisipasi aktif terhadap suatu kegiatan tertentu dengan upaya untuk mendekati informan bersangkutan sebagai objek penelitian kualitatif (*qualitative research*).

Penggunaan metode kualitatif memungkinkan seseorang bisa memahami dan mempelajari karakter dan perilakunya. Apa yang diteliti secara langsung mengenai pengalaman dan aktivitas mereka sehari-hari.

Penelitian kualitatif deskriptif merupakan penelitian dengan mengumpulkan data yang berbentuk kata-kata, gambar dan bukan angka-angka.¹ Penelitian kualitatif adalah prosedur penelitian yang menghasilkan data deskriptif berupa kata-kata tertulis atau lisan dari orang-orang dan perilaku yang diminati.² Sementara penelitian deskriptif adalah suatu bentuk penelitian yang ditujukan untuk mendeskripsikan atau

¹Sudarwan Danim, *Menjadi Peneliti Kualitatif Rancangan Metodologi, Presentase, dan Publikasi Hasil Penelitian untuk Mahasiswa dan Penelitian Pemula Bidang Ilmu Sosial, Pendidikan dan Humaniora* (Cet. I; Bandung: Remaja Rosdakarya, 2002), h. 51.

²Lexy. J. Moleong, *Metodologi Penelitian Kualitatif* (Bandung: Remaja Rosdakarya, 2000), h. 3.

mengungkap dan memperoleh informasi dari penelitian secara menyeluruh dan mendalam.

2. Lokasi Penelitian

Lokasi penelitian ini bertempat di PT. An-Nur Maarif Jalan Perintis Kemerdekaan Kecamatan Tamalanrea. PT. tersebut adalah salah satu biro perjalanan umum yang khusus pada bidang haji dan umrah.

B. Pendekatan Penelitian

Metode pendekatan yang digunakan dalam penelitian ini adalah pendekatan ilmu manajemen tentang pelayanan *tour leader* PT. An-Nur Maarif dan pendekatan deskriptif kualitatif. Pendekatan deskriptif adalah peneliti secara langsung dengan mendapatkan informasi dari informan seperti keadaan, proses, kejadian/persitiwa dan lain-lain yang dinyatakan dalam bentuk perkataan. Pendekatan manajemen pelayanan *tour leader* merupakan titik fokus pada proses pengambilan informasi kepada pihak-pihak yang dianggap relevan dijadikan sebagai narasumber untuk memberikan keterangan terkait penelitian yang akan dilakukan berupa narasi, cerita, pengaturan informan, dokumen-dokumen pribadi seperti foto, catatan pribadi, perilaku, gerak tubuh dan banyak hal yang tidak didominasi angka-angka sebagaimana penelitian kuantitatif.

C. Sumber data penelitian

1. Data primer

Data primer adalah data yang diperoleh secara langsung dengan melakukan wawancara terhadap narasumber atau informan yang dianggap berpotensi dalam memberikan informasi yang relevan dan sebenarnya di lapangan yakni 4 orang

informan yang terlibat dalam struktur bagian seksi penyelenggaraan haji dan umroh yaitu:

- a. Direktur PT. An-Nur Maarif
- b. Manager Umrah dan haji
- c. Devisi Umrah dan Devisi Haji
- d. Jamaah Haji dan Umrah

2. Data sekunder

Data sekunder yaitu telaah pustaka sebagai data pendukung data primer yang diperoleh dari literature, dokumen, buku-buku, foto-foto, arsip-arsip, undang-undang, autobiografi, surat-surat, serta data yang memiliki relevansi terhadap pelayanan *tour leader* PT. An-Nur Maarif.

D. Instrumen Penelitian

Kehadiran peneliti di lapangan untuk penelitian kualitatif mutlak diperlukan. Peran peneliti dalam penelitian ini sebagai pengamat partisipan atau pengamat penuh. Peneliti berada di lapangan kemudian mengadakan pengamatan dengan mendatangi subyek penelitian atau informan yang terlibat dalam struktur seksi penyelenggaraan Haji dan Umroh. Peneliti menitik beratkan informan pada unit kerja atau devisi di bawah kordinator seksi penyelenggaraan Haji dan Umroh. Sekaligus menghimpun dokumen-dokumen yang diperlukan. Pada penelitian kualitatif, peneliti bertindak sebagai instrumen sekaligus pengumpul data. Instrumen selain manusia dapat pula digunakan seperti pedoman wawancara, pedoman observasi, kamera, tetapi fungsinya terbatas sebagai pendukung tugas peneliti sebagai instrumen. Oleh karena itu, kehadiran peneliti di lapangan untuk penelitian kualitatif sangat diperlukan.

Proses pengumpulan data yang dilakukan dengan observasi dan wawancara, peneliti bertindak sebagai pengamat partisipan aktif. Maka untuk itu peneliti harus bersikap sebaik mungkin, hati-hati dan sungguh-sungguh dalam menjaring data sesuai dengan kenyataan di lapangan. Untuk memperoleh data yang sebanyak mungkin, detail dan orisinal maka selama penelitian di lapangan, peneliti sendiri atau dengan bantuan orang lain merupakan alat atau instrumen pengumpul data utama selain instrument bantuan seperti alat-alat yang sesuai dengan kebutuhan peneliti. Selama pengumpulan data dari subyek penelitian di lapangan, penulis menempatkan diri sebagai instrumen penelitian yang mengumpulkan data, maka seseorang harus memenuhi syarat sebagai berikut:

1. Ciri umum manusia sebagai instrumen mencakup segi responsif, dapat menyesuaikan diri, menekankan keutuhan, mendasarkan diri atas pengetahuan, memproses dan mengikhtisarkan, dan memanfaatkan kesempatan mencari respons yang tidak lazim.
2. Kualitas yang diharapkan
3. Peningkatan instrumen peneliti sebagai instrument.

Untuk mendukung pengumpulan data dari sumber yang ada di lapangan, peneliti juga memanfaatkan buku tulis, kertas, pensil dan bolpoin sebagai alat pencatat data. Kehadiran peneliti di lokasi penelitian dapat menunjang keabsahan data yang dapat memenuhi keorisinalitas atau keaslian.

E. Metode Pengumpulan Data

Metode pengumpulan data dalam penelitian ini menggunakan tiga cara yaitu dengan menggunakan observasi, wawancara dan dokumentasi.

1. Observasi

Teknik observasi yang akan dilakukan oleh peneliti yaitu menggunakan teknik pengamatan secara langsung dengan model partisipasi aktif terhadap suatu kegiatan perusahaan tertentu dengan upaya untuk mendekati informan (responden) bersangkutan sebagai objek penelitian kualitatif (*Kualitative research*).

2. Wawancara

Metode ini dilakukan oleh peneliti dengan cara meminta informasi atau menggali informasi baik secara langsung maupun tidak langsung kepada responden (orang yang diwawancarai atau yang dimintai informasi) dari pihak PT. An-Nur Maarif

3. Dokumentasi

Dokumentasi merupakan bagian dimana peneliti meminta data dalam bentuk jadi atau sudah tersedia kepada pihak Lembaga yang diteliti yakni PT. An-Nur Maarif Divisi Penyelenggara haji dan Umrah

F. Teknik analisis Data

Pada penelitian ini, peneliti mengikuti langkah-langkah seperti yang dianjurkan oleh Miles dan Huberman, mengemukakan bahwa aktivitas dalam analisis data kualitatif dilakukan secara interaktif dan berlangsung secara terus menerus sampai tuntas, sehingga datanya jenuh³. Aktivitas dalam analisis data adalah sebagai berikut:

1. Pengumpulan data (*Data Collection*)

Pada analisis model pertama dilakukan pengumpulan data hasil wawancara, hasil observasi, dan berbagai dokumen berdasarkan kategorisasi yang sesuai dengan

³Emzir, *Metodologi Penelitian Kualitatif: Analisis Data* (Jakarta: Rajawali Pers, 2014), h. 129-135.

masalah penelitian yang kemudian dikemudian dikembangkan penajaman data melalui pencarian data selanjutnya.

2. *Data reduction* (Reduksi Data)

Reduksi data adalah suatu bentuk analisis yang menajamkan, menggolongkan, mengarahkan, membuang data yang tidak perlu dan mengorganisasikan data dengan cara sedemikian rupa sehingga simpulan final dapat ditarik dan diverifikasi. Data yang diperoleh di lapangan jumlahnya cukup banyak, untuk itu perlu dicatat secara teliti dan rinci. Mereduksi data berarti merangkum, memilih hal-hal yang pokok, memfokuskan pada hal-hal yang penting, dicari tema dan polanya dan membuang yang tidak perlu. Data yang telah direduksi memberikan gambaran yang jelas dan mempermudah peneliti untuk melakukan pengumpulan data selanjutnya, dan mencarinya bila diperlukan.

Reduksi data bisa dibantu dengan alat elektronik seperti komputer, dengan memberikan kode pada aspek-aspek tertentu. Dengan reduksi, maka peneliti merangkum, mengambil data yang penting, membuat kategorisasi, berdasarkan huruf besar, huruf kecil dan angka dan data yang tidak penting dibuang.

3. *Data Display* (Penyajian Data)

Setelah data direduksi, maka langkah berikutnya adalah mendisplaykan data. Display data dalam penelitian kualitatif bisa dilakukan dalam bentuk uraian singkat, bagan, hubungan antar kategori, *flowchart* dan sebagainya. Miles dan Huberman menyatakan: “*the most frequent form of display data for qualitative research data in the pas has been narrative tex*” artinya: yang paling sering digunakan untuk

menyajikan data dalam penelitian kualitatif dengan teks yang bersifat naratif. Selain dalam bentuk naratif, display data dapat juga berupa grafik, matriks, network (jejaring kerja).

Fenomena sosial bersifat kompleks, dan dinamis sehingga apa yang ditemukan saat memasuki lapangan dan setelah berlangsung agak lama di lapangan akan mengalami perkembangan data. Peneliti harus selalu menguji apa yang telah ditemukan pada saat memasuki lapangan yang masih bersifat hipotetik itu berkembang atau tidak. Jika setelah lama memasuki lapangan ternyata hipotesis yang dirumuskan selalu didukung data pada saat dikumpulkan di lapangan, maka hipotesis tersebut terbukti dan akan berkembang menjadi teori yang grounded. Teori *grounded* adalah teori yang ditemukan secara induktif, berdasarkan data-data yang ditemukan di lapangan, dan selanjutnya diuji melalui pengumpulan data yang terus menerus. Bila pola-pola yang ditemukan telah didukung oleh data selama penelitian, maka pola tersebut menjadi pola yang baku yang tidak lagi berubah. Pola tersebut selanjutnya didisplaykan pada laporan akhir penelitian.

4. *Conclusion Drawing / verification*

Conclusion Drawing/verification adalah penarikan kesimpulan dan verifikasi. Kesimpulan awal yang dikemukakan masih bersifat sementara dan akan berubah bila tidak ditemukan bukti-bukti yang kuat yang mendukung pada tahap pengumpulan data berikutnya. Namun, bila kesimpulan memang telah didukung oleh bukti-bukti yang valid dan konsisten saat peneliti kembali ke lapangan mengumpulkan data, maka kesimpulan yang dikemukakan merupakan kesimpulan yang kredibel (dapat dipercaya).

Dalam penelitian kualitatif mungkin dapat menjawab rumusan masalah yang dirumuskan sejak awal, tetapi mungkin juga tidak, karena masalah dan rumusan masalah dalam penelitian kualitatif masih bersifat sementara dan akan berkembang setelah penelitian berada di lapangan.

Dalam penelitian kualitatif tentu yang diharapkan adalah merupakan temuan baru yang sebelumnya belum pernah ada. Temuan dapat berupa deskripsi atau gambaran suatu obyek yang sebelumnya masih belum jelas, sehingga setelah diteliti menjadi jelas.





UNIVERSITAS ISLAM NEGERI
ALAUDDIN
M A K A S S A R

BAB IV

PERAN *TOUR LEADER* PT. AN-NUR MAARIF DALAM MEMBERIKAN PELAYANAN TERHADAP JAMAAH HAJI DAN UMRAH DI MAKASSAR

A. Gambaran Umum Tentang Lokasi Penelitian

PT. An-Nur Maarif adalah perusahaan yang berdiri sejak 2007 dan bergerak dalam dibidang biro perjalanan haji dan umroh. Bertujuan untuk memberikan yang terbaik bagi calon jamaah haji dan umrah bekerja setulus hati melayani dengan nurani dari segi pelayanan dan kepuasan adalah no 1 bagi PT. An-Nur Maarif Tour & Travel. Biro perjalanan memiliki keutamaan bahwa Kesempurnaan ibadah jamaah adalah tujuan kami dan juga insya Allah dana jamaah aman, jamaah nyaman dan perjalanan mengesankan serta mampu menunjukkan kemampuannya sebagai perusahaan wisata terkemuka di Indonesia. Keberhasilan usaha yang sudah diraih karena dukungan masyarakat serta kemintraanya.

1. Visi, Misi dan Struktur Organisasi

a. Visi

- 1) Menjadikan perusahaan An-Nur sebagai perusahaan yang berstandar internasional dan berwibawah
- 2) Menjadikan perusahaan An-Nur sebagai perusahaan yang amanah dan dapat diterima semua kalangan umat
- 3) Menjadikan An-Nur sebagai perusahaan yang besar dan punya banyak cabang di Indonesia maupun di luar negeri

b. Misi

- 1) Kami bekerja setulus hati melayani dengan nurani
- 2) Kerja cepat, lancar, aman dan jelas dengan izin allah

- 3) Kesempurnaan ibadah jamaah tujuan kami
- 4) Insya Allah kami yakin dana jamaah aman jamaah nyaman dan perjalanan dan perjalanan mengesankan

Bagan 4.1 Struktur Kantor PT. An-Nur Maarif Tour & Travel

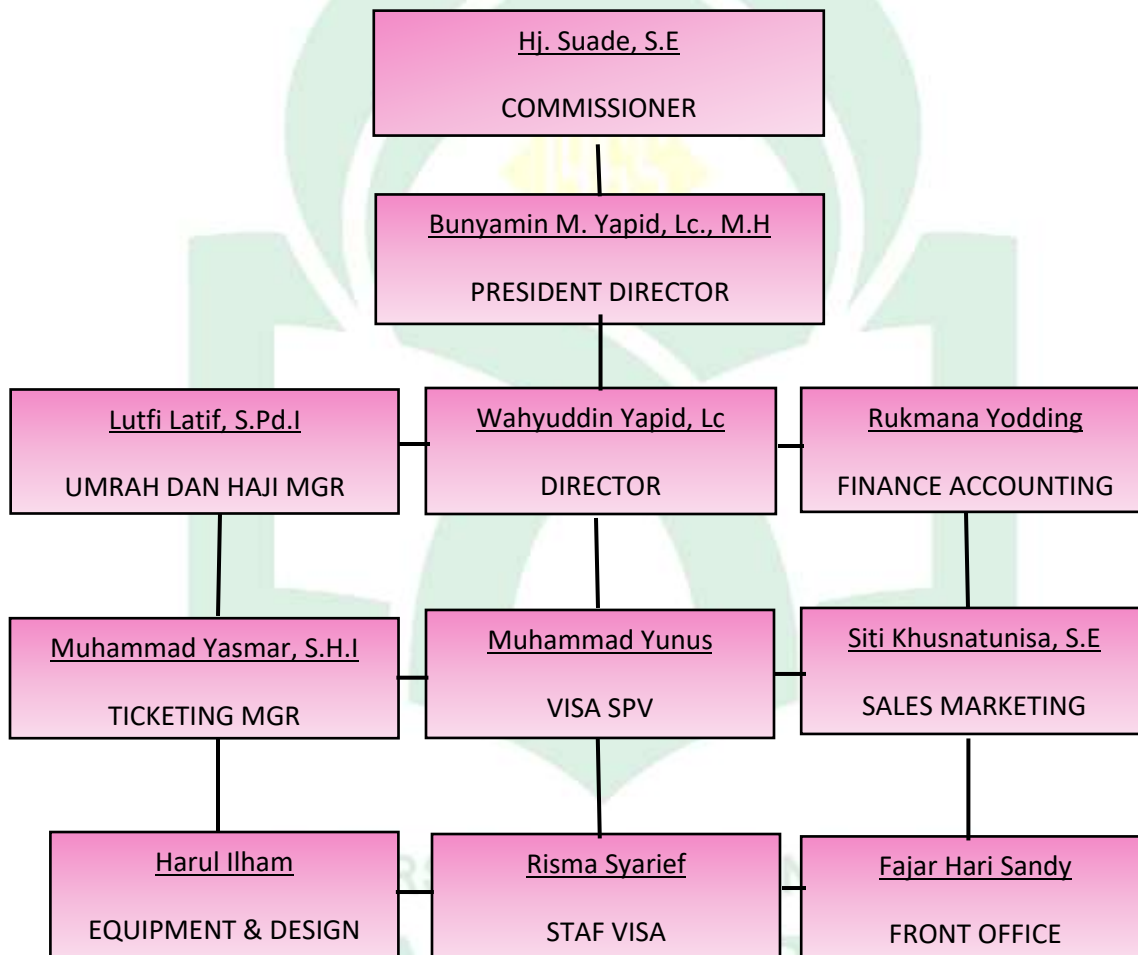

Sumber: Kantor PT. An-Nur Maarif Tour & Travel

- a) Fungsi dan tugas Biro Perjalanan Haji dan Umrah PT. An-Nur Maarif Tour & Travel
 - 1) Tugas

1. Melaksanakan penyusunan bahan
 2. Pelaksanaan kebijakan Teknik, pelayanan, bimbingan teknis, pembinaan, pengelolaan system informasi
 3. Penyusunan rencana, serta pelaporan dibidang penyelenggaraan haji dan umrah berdasarkan kebijakan teknis.¹
- 2) Fungsi
1. Penyiapan bahan perencanaan, penyusunan, dan pelaksanaan kebijakan teknis di bidang penyelenggaraan haji dan umrah
 2. Pelayanan dan pemenuhan standar pelayanan penyelenggaraan haji dan umrah
 3. Bimbingan teknis dan supervise di bidang, pendaftaran, dokumen haji, transportasi, perlengkapan, akomodasi haji regular, bina haji regular, advokasi haji, bina penyelenggara umrah dan haji khusus, serta administrasi dana haji dan system informasi haji dan umrah
 4. Koordinasi pelayanan di asrama haji
 5. Evaluasi dan penyusunan laporan di bidang penyelenggaraan haji dan umrah²

PT. An-Nur maarif merupakan salah satu jasa biro perjalanan haji dan umrah yang membantu melayani kaum muslim tentunya memiliki tugas dan fungsi yang harus terlaksana dan mewujudkan keberhasilan untuk mencapai tujuan dan memiliki kemampuan untuk menyelenggarakan ibadah haji maupun umrah dengan baik dilihat dari sumber daya manusia, manajemen serta sarana dan prasarana juga memiliki

¹Profil Kantor PT An-Nur Maarif, Tahun 2021

²Profil Kantor PT An-Nur Maarif, Tahun 2021

komitmen komitmen menyelenggarakan haji dan umrah berdasarkan peraturan menteri Agama dan Negara.

B. Peran Tour Leader Pada Proses Pelayanan dalam Meningkatkan Kepuasan Jamaah

Peran *tour leader* dalam pelayanan jamaah sangat diperlukan sebagai aktivitas persaingan di berbagai peluang dengan perusahaan lain. PT. An-Nur Maarif harus mempunyai strategi memudahkan proses serta implementasi peran *tour leader* yang dikembangkan seperti komunikasi, budaya kerja, fasilitas dan pelayanan dalam segi apapun sehingga dalam peningkatan kepuasan jamaah efektivitas perjalanan ibadah umrah sangat bergantung pada kemampuan seorang *tour leader* dalam segala hal yang berkaitan dengan bidangnya. Seorang *tour leader* juga diharapkan mampu mengatur sebuah perjalanan ibadah umrah. Mulai dari mempersiapkan keberangkatan, transportasi, akomodasi dan keperluan selama perjalanan ibadah umrah, hingga akhirnya para jamaah kembali dengan selamat dan merasa puas atas pelayanan yang diberikan *tour leader* selama perjalanan ibadah umrah.

Strategi pelayanan yang dilakukan *tour leader* juga sebagai dorongan untuk menganalisis tingkat kepuasan jamaah dan memaksimalkan kemampuan *tour leader* dalam hal pelayanan untuk meningkatkan kepuasan jamaah yang dilakukan PT. An-Nur Maarif. *tour leader* PT. An-Nur Maarif merupakan seseorang yang sudah berpengalaman dan profesional untuk mendampingi setiap pelaksanaan ibadah umrah, bahkan setiap satu bulan sekali PT. An-Nur Maarif mengadakan pelatihan *tour leader* di kantor dan ikut serta dalam standarisasi *tour leader* di SKKNI, Seperti yang dikatakan Muhammad Yasmar bahwa:

Hal ini telah dilakukan oleh PT. An-Nur Maarif, bahwa setiap pelaksanaan perjalanan ibadah umrah selalu didampingi oleh *tour leader* yang telah

berpengalaman di bidangnya, kemampuan mendalami hukum-hukum tentang ibadah dengan baik, dan disertai dengan kemampuan berbahasa asing seperti Bahasa Arab dan Bahasa Inggris.³

Berdasarkan uraian di atas penulis dapat menyimpulkan bahwa *tour leader* PT. An-Nur Maarif mempunyai tugas-tugas penting dalam memimpin rombongan jamaah umrah agar menjadi perjalanan ibadah umrah yang lancar dan efektif. Dan juga *tour leader* PT. An-Nur Maarif memiliki kemampuan melayani secara cepat, memberikan kenyamanan dan kenangan yang baik kepada jamaah sehingga terciptanya kepuasan jamaah.

Efektifitas peran *tour leader* sangat diperhatikan oleh perusahaan sehingga yang dilakukan PT. An-Nur Maarif dalam meningkatkan kepuasan jamaah yaitu dengan memberikan pelatihan yang terbaik dengan menganalisis setiap detail *Standar Operasional Prosedure (SOP) tour leader*. PT. An-Nur Maarif memiliki standar operasi pelayanan yang diberikan oleh calon jamaah, mencakup Pelayanan Kesehatan, pengamanan, kecepatan informasi dan komunikasi dan kemampuan berbahasa yang didapat oleh calon jamaah. Seperti yang dikatakan oleh Muhammad Yasmar bahwa:

Pelayanan yang diterapkan di PT. An-Nur Maarif sudah bagus, kami memaksimalkan beberapa jamaah akan tetapi pihak An-Nur Maarif tetap memberikan fasilitas konsep dan pelatihan kepada pemandu kami dengan begitu para pengguna jasa akan merasakan proses penanganan dan pengamanan dari An-nur Maarif untuk dinilai secara bersama.⁴

Penjelasan dari uraian di atas dengan tegas mengisyaratkan bahwa efektifitas serta kemampuan *tour leader* PT. An-Nur Maarif dalam memberikan pelayanan berada pada proses pelatihan dengan analisis secara detail kekurangan serta kemajuan

⁴Muhammad Yasmar (37) Ticketing Manager, *Wawancara*, di PT. An-Nur Maarif, 5 Juni 2021.

tim pemandu rombongan jamaah. Bimbingan yang dilakukan ketika di tanah suci, yakni terdapat pendamping atau pembimbing profesional yang pernah bermukim di Arab Saudi. Tugas pembimbing yaitu memberikan pengarahan kepada para jamaah agar pelaksanaan ibadah hajinya sesuai dengan ketentuan yang berlaku atau tata cara ibadah haji yang telah ditetapkan. Pasca haji dan pasca umrah, bimbingan yang dilakukan setelah pelaksanaan ibadah haji dan umroh adalah oleh PT. An-Nur Maarif untuk mempertahankan kemabruran haji dan umrah. Haji dan umrah yang mabrur merupakan harapan dari setiap calon jamaah haji.

1. SOP Tour Leader PT. An-Nur Maarif dan SOP yang ditetapkan oleh SKKNI

Tour leader memiliki berbagai standar dan kompetensi yang telah ditetapkan. Standar dan kompetensi ini pun telah diatur dalam UU Ketenagakerjaan No 113 Tahun 2003, dan kemudian dilanjutkan dengan Peraturan Pemerintah (PP) No 23 Tahun 2004 tentang Badan Nasional Sertifikasi Profesi (BNSP) serta PP 31 Tahun 2006 tentang Sistem Pelatihan Kerja Nasional. Kemudian diikuti Keputusan Menteri Tenaga Kerja (Kepmenaker) Nomor KEP.55/MEN/III/2009 yang telah menetapkan Standar Kompetensi Kerja Nasional Indonesia (SKKNI) Sektor Pariwisata Bidang Pimpinan Perjalanan Wisata (*tour leader*).⁵ Standarisasi ini tidak hanya berlaku untuk *tour leader* konvensional, tapi juga *tour leader* yang khusus, seperti *tour leader* muslim. Standar Kompetensi Kerja Nasional Indonesia (SKKNI) adalah rumusan kemampuan kerja yang mencakup aspek pengetahuan, keterampilan dan/atau keahlian, serta sikap kerja yang relevan dengan pelaksanaan tugas dan syarat jabatan

⁵Kementerian Tenaga Kerja Dan Transmigrasi RI, *Penetapan SKKNI Sektor Pariwisata Bidang Jasa Pramuwisata Dan Pemimpin Perjalanan Wisata (Tour Leader)*, (Jakarta: Kementerian Tenaga Kerja Dan Transmigrasi RI, 2009), h. 17-18.

yang di tetapkan sesuai dengan ketentuan peraturan perundang- undangan. Standar Kompetensi merupakan rumusan tentang kemampuan yang harus dimiliki seseorang/orang perorangan untuk melakukan suatu tugas/pekerjaan yang dilandasi oleh ilmu pengetahuan, keterampilan dan didukung sikap kerja, serta penerapannya sesuai dengan unjuk kerja yang dipersyaratkan. Begitu pun pada PT. An-Nur Maarif menggunakan standarisasi ini yang bertujuan untuk menjadi acuan dalam penyelenggaraan perjalanan wisata umrah dan pelatihan kerja *tour leader*, serta penilaian peserta pelatihan/ pekerja berpengalaman melalui uji kompetensi dan sertifikasi.

Table 4.1
Perbandingan SOP *Tour Leader* PT. An-Nur Maarif
dan SOP *Tour Leader* SKKNI

SOP <i>Tour Leader</i> SKKNI	SOP <i>Tour Leader</i> PT. An-Nur Maarif
- Melakukan persiapan Tour Leader	- <i>Tour Leader</i> mempersiapkan perlengkapan seperti; nama manifest jamaah, spanduk, bendera travel, visa jamaah. - Berpenampilan sopan - Menyimpan foto jamaah untuk keperluan transportasi
- Mengembangkan pengetahuan manajemen haji dan umrah serta syariahnya.	- Mengusai sejarah Mekkah dan Madinah. - Menguasai materi umrah dan tempat-tempat yang akan dikunjungi oleh jamaah - Mengetahui setidaknya

	<p>pemahaman agama tentang berumrah dan haji</p> <ul style="list-style-type: none"> - Mengetahui keabsahan hadis asli dan palsu
<ul style="list-style-type: none"> - Mengatur saat keberangkatan 	<ul style="list-style-type: none"> - Melakukan pengaturan terhadap jamaah saat keberangkatan. - Mengamankan passport jamaah agar tidak terjadi hal-hal yang tidak di inginkan.
<ul style="list-style-type: none"> - Mengatur saat transit 	<ul style="list-style-type: none"> - Mengatur secara detail perpindahan jamaah dari bandara satu ke bandara lain atau gate keberangkatan yang dapat berubah sewaktu waktu.
<ul style="list-style-type: none"> - Mengatur saat tiba di tujuan 	<ul style="list-style-type: none"> - Mengatur saat jamaah tiba di bandara dan keluar dari bandara
<ul style="list-style-type: none"> - Mengatur saat <i>check in</i> dan <i>check out</i> di hotel 	<ul style="list-style-type: none"> - Melakukan koordinasi sebelum jamaah tiba di hotel. - Melakukan proses <i>check in</i> dan <i>check out</i> serta mengawasi, dan selalu mengecek jumlah jamaah.
<ul style="list-style-type: none"> - Mengatur jamaah saat tour 	<ul style="list-style-type: none"> - Melakukan Menemani dan mengantar jamaah sholat fardlu, dan makan terutama di hari

	<p>pertama.</p> <ul style="list-style-type: none"> - Membagikan air mineral kepada jamaah setiap malam ke kamarnya. - Menyiapkan dan membagikan makanan ringan kepada jamaah di setiap rute perjalanan.
<ul style="list-style-type: none"> - Mengelola setiap aktivitas perjalanan dengan transportasi umum 	<ul style="list-style-type: none"> - Meninjau transportasi umum yang nyaman dan berkualitas agar pada saat tour jamaah merasa puas.
<ul style="list-style-type: none"> - Mengelola permasalahan yang tak terduga 	<ul style="list-style-type: none"> - Aktif dalam segala aktivitas jamaah saat umrah. - Memahami setiap kondisi jamaah baik kesehatan maupun psikologis.
<ul style="list-style-type: none"> - Menyelesaikan keluhan jamaah selama umrah 	<ul style="list-style-type: none"> - Bersikap santun kepada jamaah bagaimanapun kondisinya. - Responsible dan menyikapi kritikan jamaah dengan baik - Bersedia melakukan bantuan jika jamaah membantu.
<ul style="list-style-type: none"> - Mengelola laporan tour 	<ul style="list-style-type: none"> - Membuat laporan kegiatan harian selama aktivitas umrah belum berakhir.

Table di atas dapat dirumuskan, bahwa sebelumnya telah dianalisis keperluan pada aktivitas jamaah dalam berbagai karakter serta kemampuan fisik dan psikologis

jamaah dalam berumrah. Sehingga *tour leader* dalam memberikan proses pelayanan berdasarkan SOP yang telah disusun oleh PT. An-Nur Maarif. Pandangan umum pelayanan dalam SOP tersebut yaitu kesehatan, komunikasi, akomodasi dan bimbingan sebagai unsur penting dalam aktivitas mengakomodir jamaah umrah Seperti yang dijelaskan oleh Muhammad Yasmar. bahwa:

Perumusan SOP *tour leader* PT. An-Nur Maarif ini sangat hati hati dan selalu menggunakan analisis persaingan kerja secara nasional yang melibatkan informasi perkembangan jasa biro perjalanan lain.⁶

Berdasarkan pendapat Bunyamin tersebut bahwa perumusan SOP *tour leader* PT. An-Nur Maarif telah tergambarkan secara umum yaitu dengan melakukan pelayanan kesehatan, akomodasi, informasi dan konsumsi namun dalam peran *tour leader* melayani jamaah, kepuasan jamaah adalah prioritas utama sebagai peluang untuk meningkatkan pelanggan dan efektivitas perusahaan. Penjelasan yang telah dipahami tersebut dapat dikembangkan sebagai konsep pelayanan dalam peningkatan kepuasan jamaah PT. An-Nur Maarif.

C. Peran Lour Leader Pada Proses Pelayanan

Proses pelayanan dalam peningkatan kepuasan jamaah ditentukan dengan dasar penyusunan SOP KKNi serta SOP PT. An-Nur Maarif juga pendapat dan kritikan jamaah. Dapat diketahui bahwa dalam proses pelayanan yang sangat diutamakan selama aktivitas jamaah di Arab Saudi adalah pemeliharaan kesehatan, akomodasi, konsumsi dan komunikasi serta hal-hal yang diutamakan berdasarkan SOP dan visi-misi PT. An-Nur Maarif.

a. Pemeliharaan Kesehatan

⁶Muhammad Yasmar (37), Ticketing Manager, *Wawancara*, di PT. An-Nur Maarif, 5 Juni 2021.

Sebelum pemberangkatan umrah para calon jamaah terlebih dahulu melakukan suntik meningitis yang dilakukan di Klinik kesehatan yang menjadi mitra PT. An-Nur Maarif dengan mengisi formulir, kemudian jamaah masuk ke ruang vaksin serta diberi vaksin meningitis. Suntik meningitis adalah vaksin yang disuntikan kepada para calon jamaah haji dan umrah dengan tujuan mencegah penularan *meningitis meningokokus* (radang otak) diantara calon jamaah. Vaksinasi ini sangat penting karena berguna untuk mencegah penularan banyak penyakit seperti: meningitis, tetanus, tubercolusis, hepatitis, HIV/AIDS, *Japanese encephalitis* hingga malaria. Setelah proses vaksin meningitis jamaah membayar biaya vaksin meningitis sebesar Rp. 305.000 setelah itu jamaah akan mendapatkan buku kuning.

b. Akomodasi

Akomodasi PT. An-Nur Maarif menggunakan hotel bintang empat serta memilih hotel yang dekat dengan masjidil haram dan akomodasi jamaah di Mekkah menggunakan hotel Elaf al Mashaer sedangkan di Madinah menggunakan hotel Al-Mukhtara. Kebanyakan para jamaah dari PT. An-Nur Maarif lebih memilih di hotel yang lantai bawah, hal ini dikarenakan agar jamaah lebih mudah pada saat berangkat ke masjid untuk sholat berjamaah.

c. Transportasi

Transportasi pastinya harus memperhatikan keamanan dan kenyamanan jamaah, serta kelancaran selama perjalanan. Untuk proses penerbangan jamaah ke Arab Saudi PT. An-Nur Maarif menggunakan pesawat Saudi Arabia. Selain itu pihak PT. An-Nur Maarif juga selalu memantau penerbangan pesawat melalui aplikasi flight radar sehingga bisa mengetahui secara pasti pesawat sampai di tempat tujuan, dengan seperti itu pihak PT. An-Nur Maarif akan dengan mudah memberi kabar kepada

keluarga jamaah.

d. Konsumsi

Persoalan konsumsi jamaah sudah termasuk dalam tanggung jawab travel, makanan yang disajikan sesuai dengan standar gizi dan higienis dan untuk masalah rasa juga disesuaikan dengan keinginan jamaah yaitu selera rasa masakan Indonesia.

e. Promosi

Selain itu PT. An-Nur Maarif juga menyediakan beberapa produk unggulan seperti: umrah regular, umrah plus, haji plus, dan tour muslim. PT. An-Nur Maarif juga memiliki 2 program tabungan umrah yakni tabungan umrah harian dan tabungan umrah simantab. Tabungan umrah harian merupakan tabungan yang pelaksanaannya dengan cara jamaah menabung setiap harinya sebesar Rp. 25.000 selama 36 bulan dan pada umumnya untuk tabungan harian ini lebih diminati oleh kalangan penjual di pasar. Sedangkan yang dinamakan tabungan umrah simantab merupakan tabungan yang pelaksanaannya dengan cara jamaah menabung setiap bulanya sebesar Rp. 750.000 selama 36 bulan dan untuk proses penabungannya menggunakan nomor virtual account (Briva) yang bekerja sama dengan BRI cabang Makassar dan untuk tabungan simantab sendiri lebih diminati oleh kalangan pegawai. Tujuan dari adanya tabungan tersebut adalah untuk membantu memberi solusi kepada jamaah yang ingin menunaikan ibadah umrah agar terasa lebih ringan.

Dalam uraian di atas, Siti Khusnatunisa menjelaskan bahwa:

SOP *tour leader* pada dasarnya adalah bagaimana pelayanan *tour leader* kepada jamaah baik itu seperti kesehatan jamaah, makan dan minum jamaah yang perlu diperhatikan, bahasa yang digunakan *tour leader*, dan transportasi selama di Arab Saudi.⁷

⁷Siti Khusnatunisa (32) Haji dan Umrah Manager, *Wawancara*, di PT. An-Nur Maarif, 5 Juni 2021.

Seperti yang dijelaskan Lutfi Latif tersebut bahwa dalam proses pelayanan meningkatkan kepuasan jamaah, peran *tour leader* sebagai pemandu perjalanan wajib aktif dalam segala aktivitas jamaah dan selalu memberikan pemahaman yang baik sebagai bentuk fasilitator jamaah umrah. Manajemen perusahaan dan lingkungan perusahaan serta persaingan antara perusahaan menjadi alternatif utama untuk dijadikan sebagai dasar menentukan SOP *tour leader* dalam peningkatan kepuasan jamaah terhadap pelayanan perusahaan.

Salah satu cara dalam menerapkan system pelayanan PT. An-Nur Maarif yaitu dengan melakukan pendekatan emosional ke jamaah. Dimana harus tau apa yang diinginkan jamaah, melalui pembicaraan singkat, maka sangat muda petugas untuk menempatkan diri agar timbul suatu suasana yang nyaman dan menyenangkan pada saat memberikan pelayanan terhadap jamaah.

Di dalam menghadapi jamaah, hal terpenting yang harus dilakukan yaitu komunikasi dengan jamaah, agar lebih mempermudah hubungan yang baik dengan jamaah. Dengan harapan tersebut jamaah Kembali memilih biro perjalanan PT. An-Nur Maarif, maka diberikan pelayanan terbaik mungkin.

Jamaah yang melakukan perjalanan ibadah haji maupun umrah tentunya memiliki *tour leader* sebagai perwakilan PT. An-Nur Maarif yang bertugas dan memimpin perjalanan dan harus memiliki keterampilan daya tarik dan mengatasi kendala dalam perjalanan, kendala-kendala dalam perjalanan ibadah haji dan umrah seperti:

“Jamaah yang hilang, jamaah yang susah di atur, jamaah yang yang memiliki Bahasa yang berbeda-beda”

Kehilangan jamaah adalah suatu kendala yang paling sering terjadi biasanya jamaah hilang dalam perjalanan dan solusi yang dilakukan seorang *tour leader* adalah mencari, atau meaporkan ke kantor polisi. Maka dari itu, seorang *tour leader* harus memastikan setiap jamaah. Itulah pentingnya setiap jamaah dari perusahaan harus memaki atribut yang diberikan memastikan setiap jamaah dengan mengenakan identitas.

Tour leader merupakan kunci utama kesuksesan sebuah perjalanan dalam penyelenggaraan ibadah haji dan umrah. Di samping peran utamanya sebagai perpanjangan tangan dari biro perjalanan yang bersentuhan langsung secara bersama-sama dan mengikuti para peserta ataupun jamaah, juga tugas pokoknya adalah berkomunikasi aktif secara terus menerus, berkordinasi dan bekerja sama dengan team, baik itu dari pihak jamaah umrah dan haji, crew perusahaan transportasi yang dipergunakan, para pegawai restoran, manajemen hotel dan objek ziarah yang dikunjungi.

D. Pandangan Jamaah Terhadap Pelayanan PT. An-Nur Maarif

PT. An-Nur Maarif memiliki kualitas pelayanan yang sesuai dengan pelayanan yang nyaman dan aman sesuai yang diinginkan oleh jamaah. Hal ini, mementingkan kenyamanan jamaah dalam beribadah agar jamaah mendapatkan ibadah yang mabrur, apabila jamaah merasakan nyaman aman dalam hal yang berdampak positif untuk perusahaan karena akan berkesinambungan untuk calon jamaah yang lain. Supaya jamaah yang sudah pernah menunaikan ibadah haji dan umrah melalui PT. An-Nur Maarif tentunya menceritakan pengalaman selama beribadah di tanah suci melau PT. An-Nur Maarif apalagi dengan kualitas pelayanan *tour leader* yang sangat baik.

Perusahaan biro travel haji dan umrah memiliki strategi tersendiri agar bebrbeda dengan perusahaan yang bergerak dibidang yang sama dengan memiliki permasalahan-permasalahan yang berbeda juga dan memiliki sistem pelayanan yang berbeda baik itu dalam memimpin jamaah haji dan umrah dari Indonesia dari dan kembali keindonesia dan memiliki program-program yang sudah dibuta dan di susun dengan baik untuk mencapai suatu tujuan kesuksesan perusahaan, sebagaimana dikatakan oleh bapak Muhammad Yasmarr sebagai berikut:

“Di PT. An-Nur Maarif itu memudahkan jamaah untuk beribadah, dengan cara memberikan yang terbaik untuk jamaah itu adalah sesuatu yang penting, dan kesempurnaan ibadah jamaah adalah tujuan kami”⁸

PT. An-Nur Maarif selain memiliki orang-orang yang berusaha memaksimalkan untuk meyakinkan masyarakat, bukan hal yang mudah karena masyarakat memiliki kebutuhan dan keinginan yang berbeda-beda

Seperti yang dikatakan oleh bapak Risma Syarif sebagai berikut:

“Pelayanan juga suatu strategi perusahaan bagaimana kita meyakinkan atau memberikan pelayanan jamaah agar bisa menggunakan jasa PT. An-Nur Maarif yaitu dengan bagaimana cara agar pelayanan yang kita berikan cukup baik.”⁹

Harapan untuk PT. An-Nur Maarif yaitu agar bisa membantu jamaah dan menjadi travel yang terbaik dalam hal *tour leader* dalam memberikan pelayanan ibadah haji dan umrah, hal tersebut sudah di buktikan dengan suksesnya PT. An-Nur Maarif yang berada di Makassar, Sidrap dan Pinrang sebagaimana yang diharapkan PT. Annur Maarif. Harapan yang lainnya yaitu adanya petugas yang ramah dan professional dan kantor yang lebih repesentatif. Hal tersebut dapat menjadikan PT.

⁸Muhammad Yasmarr (37), Ticketing Manager, *Wawancara*, di PT. An-Nur Maarif, 5 Juni 2021.

⁹Risma syarif (25) Staff Visa, *Wawancara*, di PT. An-Nur Maarif, 5 Juni 2021.

An-Nur Maarif bersaing dengan travel-travel lainnya dalam hal pelayan haji dan umrah sehingga bisa menarik minat masyarakat lainnya agar mendapatkan jasa layanan terbaik PT. An-Nur Maarif

PT. An-Nur Maarif adalah perusahaan yang bergerak dalam biro perjalanan haji dan umrah. Yang memberikan kualitas pelayanan terbaik terhadap jamaahnya dan pelayanan itu sudah banyak dirasakan oleh jamaah yang lainnya yang pernah menunaikan ibadah haji dan umrah.

Menurut Bapak Joko Basuno selaku jamaah PT. An-Nur Maarif, sebagai berikut:

“PT. An-Nur Maarif memiliki pegawai yang sangat ramah dan selalu memperhatikan hal-hal kecil tentunya travel ini adalah travel yang mampu membuat ikatan hubungan yang kuat antara kami dan petugas.”¹⁰

Kepuasan konsumen merupakan hal penting karena pelayanan yang diberikan PT. An-Nur Maarif bisa membeli pelanggan baru lebih besar daripada mempertahankan pelanggan yang ada. Oleh karena itu, perusahaan agar dapat mempertahankan jamaah yang ada dengan jalan membuatnya agar selalu merasa senang. Jadi, jamaah yang puas akan kembali dan juga mencertiakan pengalalaman, pelayanan itu kepada orang lain.

PT. An-Nur Maarif adalah sebuah travel Haji dan Umrah yang keberangkatannya pasti sesuai dengan jadwal yang disepakati antara jamaah dan pihak perusahaan. Dan jamaah bisa berangkat umrah terlebih dahulu tanpa harus membayar atau bisa disebut juga dengan dana talangan, dana talangan adalah dana yang disiapkan perusahaan untuk jamaah yang belum memiliki uang untuk

¹⁰ Joko Basuno (44), PNS, *wawancara*, di sudiang tanggal 27 April 2021.

beribadah umrah. Sistemnya adalah jamaah berangkat umrah terlebih dahulu, setelah kembali ke tanah air, baru jamaah membayar dengan cara mencicil sesuai dengan kesepakatan sebelumnya antara jamaah dan perusahaan.

Selain keberangkatannya yang pasti juga membuat jamaahnya merasa senang dan tertarik karena jamaah sering mendengar dari sahabat maupun keluarga yang sudah merasakan pelayanan dari yang diberikan kepada jamaah yang sesuai dengan harapan maka sangat berpengaruh besar terhadap calon jamaah yang lain.

Jamaah yang melaksanakan ibadah haji dan umrah mereka sangat ingin beribadah dengan kenyamanan yang mereka harapkan, Ketika mereka beribadah dengan nyaman yang didapatkan berharap mendapatkan ibadah yang mabrur, PT. An-Nur Maarif dalam hal pelayanan sangat mengutamakan kenyamanan untuk jamaahnya beribadah, seperti yang dikatakan bapak Andi Sandi Ramadhan:

“Selama beribadah haji dan umrah melalui PT. An-Nur Maarif banyak sekali yang dirasakan mulai dari rasa senang terutama karena jasa biro perjalanan ini membawa kami bertamu kerumah Allah, selama perjalanan petugasnya baik-baik dan tidak ada kekurangan sedikitpun, juga memiliki *tour leader* yang mampu mengatasi selama masalah kecil selama perjalanan itu sudah sangat baik.”¹¹

PT. An-Nur Maarif sebagai travel haji dan umrah sudah memberikan pelayanan yang bagus untuk jamaahnya mulai dari keberangkatan sampai dengan kepulangan ke tanah air, pelayanan yang diberikan kepada jamaah semua sama yang membedakannya adalah mulai dari pesawat, hotel dan lain sebagainya, sesuai dengan paket yang di pilih oleh jamaah itu sendiri. Kualitas pelayanan yang dihasilkan dari kinerja *tour leader* itu sendiri memiliki tujuan yaitu menciptakan kepuasan jamaah seperti yang dikatakan Kasmir bahwa pelayanan yang baik adalah kemampuan

¹¹Andi Sandi Ramadhan (52), Wirasuasta, *Wawancara*, di Antang tanggal 12 April 2021.

seseorang dalam memberikan pelayanan yang dapat memberikan kepuasan kepada pelanggan dengan standar yang telah ditentukan.

Dengan memberikan pelayanan yang di rasa sangat baik oleh jamaahnya maka jamaah merasa sangat bahagia bahkan jamaah merasa tidak ada kekurangan sedikitpun dan jamaah merasa lebih dari sesuai terhadap pelayanan yang diberikan kepada jamaah.

Tentunya ini sesuai dengan kualitas pelayanan menurut Sinambela yaitu pelayanan adalah segala sesuatu yang mampu memenuhi keinginan atau kebutuhan pelanggan yaitu dengan cara memberikan yang terbaik kepada jamaah.

Pentingnya kenyamanan untuk jamaah dalam beribadah, tentunya dibalik kenyamanan yang diberikan oleh PT. An-Nur Maarif ingin memeberikan keistimewaan untuk jamaah, mulai nyaman jamaah dalam beribadah, pelayanan kepada jamaah, pembimbing atau jamaah dan lain sebagainya, sebagaimana di katakan oleh bapak Andi Sandi Ramadhan, sebagai berikut:

“Pemandu jamaah cukup bagus karena memiliki ciri khas tersendiri yang membuat perjalanan terasa penuh makna dan merasa nyaman saya tidak mengalami masalah sedikitpun”¹²

Menurut bapak Joko Basuno selaku jamaah PT. An-Nur Maarif mengatakan sebagai berikut:

“PT. An-Nur Maarif luar biasa, baik sahabat ataupun sesama jamaah, pembimbing yang sigap dan antusias, cara bicara dan penyampaiannya sangat mudah dipahami serta memberikan pengarahan yang cukup baik .”¹³

Keistimewaan yang dirasakan oleh seorang Jamaah PT. An-Nur Maarif adalah *tour leader* maupun pembimbing haji maupun umrah dan petugas yang lain

¹² Andi Sandi Ramadhan (52), Wirasuasta, *Wawancara*, di Antang tanggal 12 April 2021.

¹³ Joko Basuno (44), PNS, *wawancara*, di sudiang tanggal 27 April 2021.

semuanya menjalankan tugas sesuai dengan harapan jamaah, jamaah yang merasa terbantu dengan petugas-petugas yang disediakan oleh perusahaan sehingga memudahkan jamaah dalam mengerjakan ibadah. Bahkan sebelum keberangkatan ke tanah suci, supaya jamaahnya mengerti dan paham apa yang harus dilakukan selama beribadah, perusahaan melakukan manasik sebanyak tiga sampai empat kali, dengan tujuan untuk memudahkan jamaah dalam beribadah, sehingga jamaah tidak merasakan ada masalah dalam beribadah dan jamaah merasakan semua yang diberikan oleh PT. An-Nur Maarif.

Dibalik semua itu seorang jamaah memiliki sebuah harapan lebih untuk PT. An-Nur Maarif sebagaimana yang dikatakan oleh Andi Sandi Ramadhan sebagai berikut:

“Semoga PT. An-Nur Maarif lebih maju, lebih sukses dan mendapatkan jamaah yang lebih banyak lagi.”¹⁴

Tentunya diharapkan lebih sukses dalam bidang travel Haji dan Umrah sehingga bisa mendapatkan jamaah yang lebih banyak, dan bisa menjadi travel haji dan umrah nomor satu di Makassar. Karena jamaah merasa sudah sangat bagus, juga membangun kepuasan jamaah yaitu dengan tetap komitmen dan amanah dalam menjalankan tugas untuk melayani tamu Allah swt. agar sesuai yang diharapkan oleh jamaah dan jamaah dapat menarik jamaah baru.

Begitu halnya dengan seorang jamaah bisa tertarik dengan PT. An-Nur Maarif karena pelayanan di nomor satukan, yang mampu membuat masyarakat tertarik dan di dukung adanya kantor, pemimpin yang ramah, penjelasan secara detail, dan pelayanan yang sangat bagus, calon jamaah lebih percaya dengan PT. An-Nur

¹⁴Andi Sandi Ramadhan (52), Wirasuasta, *Wawancara*, di Antang 2 April 2021.

Maarif karena bukan hanya pelayanan saja yang sempurna untuk jamaahnya, tetapi memberikan kemudahan untuk beribadah ke tanah suci.

Oleh karena itu, *tour leader* memberikan informasi perihal apa yang ingin disampaikan dan diarahkan agar tidak terjadi kendala dan menjadikan perjalanan yang berkesan dan mampu menyelesaikan tugas yang berikan oleh perusahaan.



BAB V

PENUTUP

A. Kesimpulan

Berdasarkan hasil dari penelitian mengenai peran *tour leader* pada biro perjalanan haji dan umrah PT. An-Nur Maarif dalam meningkatkan kepuasan jamaah maka perlu peneliti simpulkan beberapa hal sebagai berikut:

1. Peran *tour leader* dalam meningkatkan kepuasan jamaah PT. An-Nur Maarif sudah efektif dengan melakukan beberapa proses yakni keperluan pada aktivitas jamaah dalam berbagai karakter serta kemampuan fisik dan psikologis jamaah dalam berhaji maupun berumrah. *tour leader* dalam memberikan proses pelayanan berdasarkan SOP yang telah disusun oleh PT. An-Nur Maarif. Meliputi kesehatan, komunikasi, akomodasi dan bimbingan sebagai unsur penting dalam aktivitas mengakomodir jamaah haji maupun umrah dan juga sebagai pusat informasi pada proses layanan dalam meningkatkan kepuasan jamaah jadi *tour leader* berperan aktif sebagai pemandu perjalanan dan sebagai peredam suasana saat terjadi kendala dalam sebuah perjalanan serta memberikan pemahaman karena *tour leader* merupakan kunci utama kesuksesan sebuah perjalanan dalam penyelenggaraan ibadah haji dan umrah.
2. Pada tingkat kepuasan jamaah yaitu *tour leader* dalam memberikan kenyamanan dalam melayani jamaah dalam beribadah di tanah suci sudah baik dan sesuai apa yang diinginkan tentunya merupakan hal yang paling penting untuk diperhatikan karena kenyamanan jamaah hal utama yang harus dimaksimalkan. Terkait dalam menyampaikan sesuatu, memberikan arahan agar

jamaah mudah dalam mengerjakan ibadah dan jamaah merasa sangat puas dengan pelayanan yang diberikan. Tentunya, ini merupakan sesuatu yang signifikan dengan adanya komentar positif dari jamaah PT. An-Nur Maarif tersebut sehingga peneliti dapat menilai tingkat kepuasan jamaah yang sangat puas dengan pelayanan *tour leader* melalui perannya tersebut. Kepuasan jamaah adalah prioritas utama sebagai peluang untuk meningkatkan pelanggan dan efektivitas perusahaan. Penjelasan yang telah dipahami tersebut dapat dikembangkan sebagai konsep pelayanan dalam peningkatan kepuasan jamaah PT. An-Nur Maarif.

B. Implikasi

1. Dalam peran *tour leader* dalam meningkatkan kepuasan jamaah sebaiknya perlu diperhatikan hal-hak kecil atau menindaklanjuti persoalan yang menjadi aktivitas jamaah haji dan umrah agar kendala-kendala yang dialami ketika perjalanan bisa diatasi dan apabila terjadi kendala saat perjalanan seorang *tour leader* agar lebih sabar ketika menjalani tugasnya.
2. Diharapkan agar lebih bisa mengatasi masalah dan meminimalisasi kendala yang dihadapi, dan dapat menyelesaikan secara cepat dan memberikan kenyamanan dan kenangan yang baik, sehingga terciptanya kepuasan jamaah yang maksimal dan menghasilkan pelayanan yang berkualitas.

DAFTAR PUSTAKA

Al-Qur'anul Karim

- A.S Moenir. *Manajemen Pelayanan Umum di Indonesia*. Jakarta: Bumi Aksara, 2010.
- _____. *Manajemen Pelayanan Umum di Indonesia*. Jakarta: Bumi Aksara, 2006.
- Abdurahmat, Fathoni. *Hikmah Ibadah Haji*. Jakarta: Dirjen Bimas Islam dan Penyelenggara Haji, 2003.
- Ahmadi, Abu. *Psikologi Sosial*. Jakarta: Rineka Cipta, 2012.
- Anggoro, M.linggar. *Teori dan Profesi Kehumasan serta Aplikasinya di Indonesia*. Jakarta: Bumi Aksara, 1995.
- Ashiddiqi. *Tafsir al-Bayan*. Bandung: Al- Maarif jlid 12, 1977.
- Aziz, Abdul dan Kustini. *Ibadah Haji dalam Sorotan Publik*. Jakarta: Puslitbang Kehidupan Keagamaan, 2007.
- Departemen Agama RI, *Alquran dan Terjemahnya*. Bandung: Cv Penerbit Deponegoro, 2015.
- Departemen Pendidikan dan Kebudayaan, *Kamus Besar Bahasa Indonesia*. Jakarta: Balai Pustaka, 2001.
- Dzulkifli. *Manajemen Pelayanan Haji dan Umrah PT Patuna Tour dan Travel, Skripsi*. Fakultas Ilmu Dakwah dan Ilmu Komunikasi UIN Syarif Hidayatullah, 2010.
- Edwin Nasution, Mustafa. *Pengenalan Eksklusif: Ekonomi Islam*. Jakarta: Kencana, 2006.
- Hasibuan. *Malayu Manajemen Sumber Daya Manusia*. Jakarta: Bumi aksara, 2007.
- Husnah, Suad. *Manajemen*. Yogyakarta: BPFE, 2003.
- Ismail bin Umar Al-Quraisyi bin Katsir Al-Bashri Ad-Dimasyqi, Imaduddin Abu Al-Fida Al-Hafizh Al-Muhaddits Asy-Syafi'i. *Tafsir Ibnu Katsir*. Riyadh: Maktabah Ma'arif jilid 3. 1999.
- M. Kesrul. *Penuntun Praktis Pramuwisata Profesional*. Yogyakarta: Graha Ilmu, 2004.
- Shihab, M. Quraish, *Tafsir Al-Misbah Pesan, Kesan, dan Keserasian Al-Qur'an*, Jakarta: Lentera Hati, 2002.
- Mukminin, Furqon. *Manajemen Pelayanan Biro Perjalanan Haji dan Umrah Studi Kasus di Sultan Agung Tour dan Travel Semarang, Skripsi*. Semarang: Fakultas Dakwah dan Komunikasi UIN Walisongo, 2015.

- Nurwoko, Dwi dan Bagong Suryanto. *Sosiologi: Teks Pengantar dan Terapan*. Jakarta: Kencana, 2007.
- Oka. A Yoeti. *Tour Leader Profesional Fungsi, Tugas dan Tanggung Jawab*. Bandung: Angkasa, 2013.
- Passolong, Harbani. *Teori Administrasi Publik*. Bandung: Alfabeta, 2011.
- Tjiptono, Fandy. *Pemasaran Jasa: Prinsip, Penerapan, Penelitian*. Yogyakarta: Andi Offset, 2014.
- Poltak, Sinambela Lijan. *Reformasi Pelayanan Publik Teori, Kebijakan dan Implementasi*. Jakarta: Bumi Aksara, 2011.
- Sihab, M. Quraish, Tafsir *al-Misbah*, Jakarta: Penerbit Lentera Hati, jilid 2.2002
- Supranto, J. *Mengukur Tingkat Kepuasan Pelanggan atau Konsumen*. Jakarta: Rineka Cipta, 2006.
- Tim Penyusun. *Kamus Bahasa Indonesia*. Jakarta: Pusat Bahasa. 2008.
- Tjiptono, Fandy. dan Anastasia Diana. *Total Quality Management*. Yogyakarta: Alfabeta, 2003.
- Undang-Undang Republik Indonesia No 25 tahun 2009 Tentang Pelayanan Publik.
- Undang-Undang Republik Indonesia Nomor 13 Tahun 2008 Bab I Pasal 1 Point.
- Wirawan Sarwono, Sarlito. *Teori-Teori Psikologi Sosial*. Jakarta: Rajawali, 2009.
- Yoeti, A. *Perencanaan dan pengembangan pariwisata*. Jakarta: Pradnya Paramita, 1997.





KEMENTERIAN AGAMA REPUBLIK INDONESIA
UNIVERSITAS ISLAM NEGERI ALAUDDIN MAKASSAR
FAKULTAS DAKWAH DAN KOMUNIKASI

Kampus I : Jl. Sultan Alauddin No. 63 Makassar
Kampus II : Jl. H. Yasin Limpo No. 36 Romang polong, Gowa (0411) 841879,
Email: fdk@uin-alauddin.ac.id Website: fdk.uin-alauddin.ac.id

Nomor : B-1905 /Un.6-DU/TL.00/04/2021 Gowa, 12 April 2021
Sifat : penting
Lamp : 1 (Satu) Rangkap
Hal : *Izin Penelitian*

Kepada
Yth. Gubernur Prov. Sulawesi-Selatan
Cq. Kepala UPT, P2T, BKPM, Prov. Sul-Sel
Di -
Makassar

Assalamu Alaikum Wr.Wb

Dengan hormat disampaikan bahwa mahasiswa UIN Alauddin Makassar yang tersebut namanya dibawah ini.

Nama : Ginda Nurfianti
NIM : 50800117040
Tingkat/Semester : VIII (Delapan)
Fakultas/Jurusan : Dakwah & Komunikasi/Manajemen Haji dan Umrah
Alamat : Samata

Bermaksud melakukan penelitian dalam rangka menyusun skripsi yang berjudul "Peran Tour Leader PT. Annur Maarif dalam Memberikan Pelayanan terhadap Jamaah Haji dan Umrah di Makassar" Sebagai salah satu syarat untuk memperoleh gelar Sarjana.

Dosen pembimbing :
1. Dr. H. Misbahuddin, M.Ag
2. Dr. Hj. Nurlaelah Abbas, Lc.,M.A

Untuk maksud tersebut kami mengharapkan kiranya mahasiswa yang bersangkutan dapat diberikan izin untuk mengadakan penelitian dari tanggal 15 April 2021 s/d 20 Mei 2021.

Demikian, atas kerjasamanya diucapkan terima kasih.

Wassalam

Dr. Firdaus Muhammad, MA
NIP. 197602202005011002

Tembusan :
1. Rektor UIN Alauddin Makassar
2. Mahasiswa yang bersangkutan
3. Arsip



PEMERINTAH PROVINSI SULAWESI SELATAN
DINAS PENANAMAN MODAL DAN PELAYANAN TERPADU SATU PINTU
BIDANG PENYELENGGARAAN PELAYANAN PERIZINAN

Nomor : 13602/S.01/PTSP/2021
Lampiran : -
Perihal : **Izin Penelitian**

KepadaYth.
Walikota Makassar

di-
Tempat

Berdasarkan surat Dekan Fak. Dakwah dan Komunikasi UIN Alauddin Makassar Nomor
:B-1405/Un.6-DU/TL.00/04/2021 tanggal 12 April 2021 perihal tersebut diatas, mahasiswa/peneliti dibawah ini:

Nama	GINDA NURFIANTI
Nomor Protokol	50800117040
Program Studi	Manajemen Haji dan Umrah
Pekerjaan/Lembaga	Mahasiswa(S1)
Alamat	Jl. H. M. Yasin Limpo No. 36, Samata-Gowa

Bermaksud untuk melakukan penelitian di daerah/kantor saudara dalam rangka penyusunan Skripsi, dengan judul :

" PERAN TOUR LEADER PT. ANNUR MAARIF DALAM MEMBERIKAN PELAYANAN TERHADAP JAMAAH HAJI DAN UMRAH DI MAKASSAR "

Yang akan dilaksanakan dari : Tgl. 20 April s/d 17 Mei 2021

Sehubungan dengan hal tersebut diatas, pada prinsipnya kami *menyetujui* kegiatan dimaksud dengan ketentuan yang tertera di belakang surat izin penelitian.

Dokumen ini ditandatangani secara elektronik dan Surat ini dapat dibuktikan keasliannya dengan menggunakan **barcode**.

Demikian surat izin penelitian ini diberikan agar dipergunakan sebagaimana mestinya.

Diterbitkan di Makassar
Pada tanggal : 20 April 2021

A.n. GUBERNUR SULAWESI SELATAN
KEPALA DINAS PENANAMAN MODAL DAN PELAYANAN TERPADU
SATU PINTU PROVINSI SULAWESI SELATAN
Setaku Administrator Pelayanan Perizinan Terpadu

Dr. JAYADI NAS, S.Sos., M.Si
Pangkat : Pembina Tk. I
Nip : 19710501 199803 1 004

Tembusan Yth.
1. Dekan Fak. Dakwah dan Komunikasi UIN Alauddin Makassar di Makassar.
2. Peringat.

DMAP PTSP 20-04-2021



DOKUMENTASI

Wawancara dengan Bapak Muhammad Yasmar



Wawancara dengan Ibu Siti Khusnatunisa, S.E











DAFTAR RIWAYAT HIDUP



Nama lengkap Ginda Nurfianti dilahirkan di Soppeng, pada tanggal 06 November 1998. Peneliti adalah anak ke tiga dari 4 bersaudara yang merupakan anak dari pasangan dari suami istri Muhammad Arzad dan ibu Hasnah M, saat ini berdomisili di Desa Puulemo Kecamatan Baula, Kabupaten Kolaka, Sulawesi Tenggara.

Peneliti menempuh Pendidikan pertama pada tahun 2005 sampai 2011 di SDN Puulemo tepatnya di Desa Puulemo, Kecamatan Baula, Kabupaten Kolaka. Pada tahun 2011 sampai 2013 penulis melanjutkan Pendidikan di SMP 1 Wundulako Kecamatan Lamekongga Kabupaten Kolaka. Pada tahun 2013 sampai 2016 penulis melanjutkan SMA 1 Wundulako, Kelurahan Kowioha, Kecamatan Lamekongga, Kabupaten Kolaka.

Setelah berhasil menyelesaikan Pendidikan di SMA 1 Wundulako, tahun 2017 peneliti melanjutkan Pendidikan kejenjang perguruan tinggi yang ada di Kota Makassar yakni Universitas Islam Negeri (UIN) Alauddin Makassar, penulis mengambil jurusan Manajemen Haji dan Umrah Fakultas Dakwah dan Komunikasi dengan judul ***“Peran Tour Leader PT. An-Nur Maarif Dalam Memberikan Pelayanan Terhadap Jamaah Haji Dan Umrah di Makassar”***.

Peneliti sangat bersyukur telah diberikan kesempatan menimba ilmu pada perguruan tinggi dengan ketekunan, motivasi tinggi untuk belajar dan berusaha, peneliti telah berhasil menyelesaikan pengerjaan tugas akhir skripsi ini. Semoga dengan tugas akhir skripsi ini mampu memberikan kontribusi bagi dunia Pendidikan.