

**KONSTRUKSI PEMBERITAAN PERKULIAHAN DAN PELAYANAN  
KAMPUS UIN ALAUDDIN MAKASSAR SELAMA  
PANDEMI COVID-19 DI WASHILAH.COM  
(Analisis *Framing* Model Robert N Entman)**



**Skripsi**

Diajukan untuk Memenuhi Salah Satu Syarat Meraih Gelar  
Sarjana Ilmu Komunikasi Jurusan Jurnalistik  
pada Fakultas Dakwah dan Komunikasi  
UIN Alauddin Makassar

Oleh:

**MUHAMMAD IRWAN**

NIM: 50500116087

**FAKULTAS DAKWAH DAN KOMUNIKASI  
UIN ALAUDDIN MAKASSAR  
2021**

## PERNYATAAN KEASLIAN SKRIPSI

Mahasiswa yang bertanda tangan dibawah ini :

Nama : Muhammad Irwan  
NIM : 50500116087  
Tempat/Tgl. Lahir : Batuapi, 26 Maret 1998  
Alamat : Gowa  
Jur/Prodi/Konsentrasi : Jurnalistik  
Fakultas/Program : Dakwah dan Komunikasi  
Judul : Konstruksi Pemberitaan Perkuliahan dan Pelayanan  
Kampus UIN Alauddin Makassar Selama Pandemi  
Covid-19 Di Washilah.com

Menyatakan dengan sesungguhnya dan penuh kesadaran bahwa skripsi ini benar adalah hasil karya sendiri. Jika di kemudian hari terbukti bahwa skripsi ini merupakan duplikasi, tiruan, plagiat atau dibuat orang lain, sebagian atau seutuhnya, maka skripsi dan gelar yang diperoleh karenanya batal demi hukum.

Gowa, 9 November 2021.

Penyusun,

UNIVERSITAS ISLAM NEGERI  
**ALAUDDIN**  
M A K A S S A R



**Muhammad Irwan**  
NIM: 5050011608

## PENGESAHAN SKRIPSI

Skripsi yang berjudul “Konstruksi Pemberitaan Perkuliahan dan Pelayanan Kampus UIN Alauddin Makassar Selama Pandemi Covid-19 di Washilah.com”, yang disusun oleh Muhammad Irwan, NIM: 50500116087, mahasiswa Jurusan Jurnalistik pada Fakultas Dakwah dan Komunikasi, UIN Alauddin Makassar, telah diuji dan dipertahankan dalam sidang Munaqasyah yang diselenggarakan pada hari Selasa, 9 November 2021 M, bertepatan dengan 4 Rabiul Akhir 1443 H, dinyatakan telah dapat diterima sebagai salah satu syarat untuk meraih gelar Sarjana dalam Ilmu Dakwah dan Komunikasi, Jurusan Jurnalistik.

Gowa, 9 November 2021 M.  
4 Rabiul Akhi 1443 H.

### DEWAN PENGUJI

Ketua : Mudzhira Nur Amrullah, S.Sos., M.Si

(..........)

Sekretaris : Irnawati, S.Sos., M.I.Kom

(..........)

Munaqisy I : Dr. Nurhidayat Muh Said, M.Ag

(..........)

Munaqisy II : Hj. Andi Fauziah Astrid, M.Sos., M.Si

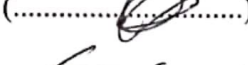
(..........)

Pembimbing I : Dr. Firdaus, M.Ag

(..........)

Pembimbing II: Hartina Sanusi, S.Pt., M.I.Kom

(..........)

Diketahui oleh:

Dekan Fakultas Dakwah dan Komunikasi

UIN Alauddin Makassar,

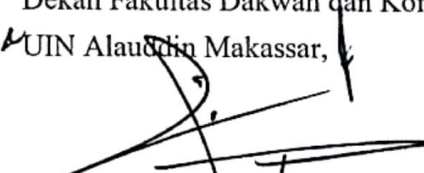
  
Dr. Firdaus, M.Ag

NIP: 19760220 200501 1 002

## **Kata Pengantar**

بِسْمِ اللَّهِ الرَّحْمَنِ الرَّحِيمِ

*Assalamualaikum Warahmatullahi Wabarakatuh*

Alhamdulillah, puji syukur penulis panjatkan atas kehadiran Allah Swt.. karena rahmat dan hidayah-nya sehingga penulis dapat menyelesaikan skripsi ini yang berjudul “Konstruksi Pemberitaan Perkuliahan dan Pelayanan Kampus UIN Alauddin Makassar Selama Pandemi Covid-19 di Washilah.com”. Selain itu, shalawat serta taslim semoga selalu tercurah kepada nabi besar Muhammad saw. yang merupakan suri tauladan kita dalam menjalani kehidupan.

Penulis menyadari, dalam penyusunan skripsi ini masih jauh dari kesempurnaan, sebab keterbatasan peneliti sebagai manusia biasa. Maka dari itu, penulis dengan selalu bersedia kritik dan saran sebagai bentuk pembelajaran kedepannya.

Pada kesempatan ini, penulis juga menyadari bahwa banyak yang telah berkontribusi membantu serta memberi dukungan dalam proses penelitian hingga penyelesaian akhir. Dengan penuh kerendahan hati, penulis mengucapkan terimakasih kepada:

1. Rektor Universitas Islam Negeri (UIN) Alauddin Makassar Prof. H. Hamdan Juhannis M.A., Ph.D, Wakil Rektor I Prof. Dr. H. Mardan, M.Ag, Wakil Rektor II Dr. H. Wahyuddin Naro, M.Pd, Wakil Rektor III Prof. Dr. H. Darussalam Syamsuddin, M.Ag, dan Wakil Rektor IV Dr. H. Kamaluddin Abunawas M.Ag, yang telah memberikan kesempatan kepada penulis untuk

menuntut ilmu di UIN Alauddin Makassar.

2. Dekan Fakultas Dakwah dan Komunikasi UIN Alauddin Makassar Dr. Firdaus Muhammad M.Ag, Wakil Dekan I Dr. Irwan Misbach, SE, M.Si, Wakil Dekan II Dr. Hj Nurlaelah Abbas, Lc, M.Ag dan Wakil Dekan III Dr. Irwanti Said, M.Pd yang telah memberikan kesempatan kepada penulis untuk menuntut ilmu di Fakultas Dakwah & Komunikasi.
3. Ketua Jurusan Jurnalistik Drs. Muh Nur Latief, M.Pd dan Sekretaris Jurusan Jurnalistik Mundzhira Nur Amrullah, S.Sos., M.Si yang telah meluangkan waktu untuk membimbing penulis dalam penyelesaian skripsi ini.
4. Pembimbing I Dr. Firdaus Muhammad M.Ag, dan Pembimbing II Hartina Sanusi, S.Pt. M.Si yang dengan penuh kesabaran dalam membimbing dan senantiasa memberikan masukan kepada penulis.
5. Penguji I Dr. Nur Hidayat Muh. Said, M.Ag dan Penguji II Hj. Andi Fauziah Astrid, S.Sos., M.Si yang telah memberikan kritik dan saran sebagai bahan perbaikan dalam penyusunan skripsi ini.
6. Dr. Muh. Shuhufi, M.Ag, Drs. Muh Nur Latief, serta Mundzhira Nur Amrullah, S.Sos., M.Si selaku penguji komprehensif yang telah memperbaiki kompetensi penulis.
7. Seluruh dosen yang telah membagi Ilmunya kepada penulis semasa di bangku kuliah dan seluruh jajaran staf Fakultas Dakwah dan Komunikasi yang senantiasa melayani juga memberi kemudahan dalam urusan berkas dan persuratan.

8. Kepada keluarga kecil UKM LIMA Washilah yang telah memberi pengalaman dan dukungan baik itu secara moril, materil dan spiritual.
9. Kepada keluarga besar jurusan Jurnalistik yang selalu merangkul dengan penuh rasa kekeluargaan yang kuat. Semoga segala harapan yang kita cita-citakan tercapai dan gelar yang diperoleh mendapatkan keberkahan.
10. Tentunya kepada kedua orang tua tercinta, ibunda Salmah dan ayahanda Bohari yang selalu hadir dengan curahan cinta, do'a, semangat dan kerja keras yang luar biasa, sehingga penulis dapat menyelesaikan studi akhir.

Dengan segala rasa hormat dan terima kasih penulis ucapkan kepada seluruh elemen yang terlibat. Semoga Allah SWT membalas segala kebaikan yang pernah diberi kepada penulis. Kiranya, semoga skripsi yang telah diselesaikan penulis ini dapat bermanfaat. Akhir kata, penulis memohon maaf sebesar-besarnya apabila terdapat kesalahan maupun kekurangan dalam penulisan skripsi ini.

*Wassalamualaikum warahmatullahi wabarakatuh.*

Gowa, 9 November 2021.

Penyusun,



**Muhammad Irwan**  
NIM: 5050011608

## DAFTAR ISI

JUDUL .....	i
PERNYATAAN KEASLIAN SKRIPSI.....	ii
PENGESAHAN SKRIPSI .....	iii
KATA PENGANTAR .....	iv
DAFTAR ISI.....	vii
PEDOMAN TRANSLITERASI ARAB-LATIN.....	ix
ABSTRAK .....	xiii
BAB 1 PENDAHULUAN .....	1-12
A. Latar Belakang Masalah .....	1
B. Fokus Penelitian dan Deskripsi Fokus.....	5
C. Rumusan Masalah.....	7
D. Kajian Pustaka .....	7
E. Tujuan dan Manfaat Penelitian.....	11
BAB II TINJAUAN TEORETIS .....	13-34
A. Pendekatan Konstruktivisme.....	13
B. Berita dalam Pandangan Konstruktivisme .....	15
C. Media Online .....	17
D. Media Kampus.....	20
E. Pembelajaran Daring.....	22
F. Analisis Framing.....	24
G. Berita dalam Pandangan Islam .....	32
BAB III METODE PENELITIAN.....	35-42
A. Jenis Penelitian .....	35
B. Pendekatan Penelitian .....	36
F. Jenis dan Sumber Data.....	36
G. Metode Pengumpulan Data.....	38
H. Instrumen Penelitian .....	39
I. Teknik Pengelolaan dan Analisis Data .....	39

BAB IV KONTRUKSI PEMBERITAAN PERKULIAHAN DAN PELAYANAN KAMPUS UIN ALAUDDIN MAKASSAR SELAMA PANDEMI COVID-19 di WASHILAH.COM) .....	43-66
A. Sejarah dan Profil Washilah.Com.....	43
B. Pembingkain Berita Perkuliahan dan Pelayanan Kampus UIN Alauddin Makassar Selama Pandemi Covid-19 dalam Portal Berita Washilah.Com dengan Metode Framing Robert N Entman .....	48
C. Kecenderungan Pemberitaan Perbandingan Analisis Perkuliahan dan Pelayanan Kampus UIN Alauddin Makassar Selama Pandemi Covid-19 Pada Portal Berita Washilah .....	59
BAB V PENUTUP.....	67-69
A. Kesimpulan .....	67
B. Implikasi Penelitian .....	68
DAFTAR PUSTAKA .....	70
LAMPIRAN.....	73
RIWAYAT HIDUP.....	85



## PEDOMAN TRANSLITERASI ARAB-LATIN

Daftar huruf bahasa Arab dan transliterasinya ke dalam huruf latin dapat dilihat pada tabel berikut:

### 1. Konsonan

Huruf Arab	Nama	Huruf Latin	Nama
ا	Alif	tidak dilambangkan	tidak dilambangkan
ب	Ba	B	Be
ت	Ta	T	Te
ث	Tsa	ṡ	es (dengan titik di atas)
ج	Jim	J	Je
ح	Ha	Ḥ	ha (dengan titik di bawah)
خ	Kha	Kh	ka dan ha
د	Dal	D	De
ذ	Zal	Ẓ	zet (dengan titik di atas)
ر	Ra	R	Er
ز	Za	Z	Zet
س	Sin	S	es
ش	Syin	Sy	es dan ye
ص	Shad	Ṣ	es (dengan titik di bawah)
ض	Dhad	Ḍ	de (dengan titik di bawah)
ط	Tha	Ṭ	te (dengan titik di bawah)
ظ	Dza	Ẓ	zet (dengan titik di bawah)
ع	'ain	'	apostrof terbaik
غ	Gain	G	eg
ف	Fa	F	Ef
ق	Qaf	Q	Qi
ك	kaf	K	Ka
ل	Lam	L	Ei
م	Mim	M	Em
ن	nun	N	En
و	Wawu	W	We
ه	ha	H	Ha
أ	Hamzah	'	Apostrof
ي	ya'	Y	Ye

Hamzah ( ء ) yang terletak di awal kata mengikuti vokalnya tanpa diberi tanda apapun. Jika ia terletak di tengah atau di akhir, maka ditulis dengan tanda ( ˆ ).

## 2. Vokal

Vokal bahasa Arab, seperti vokal bahasa Indonesia, terdiri atas vokal tunggal atau monoftong dan vokal rangkap atau diftong.

Vokal tunggal bahasa Arab yang lambangnya berupa tanda atau harakat, transliterasinya sebagai berikut:

Tanda	Nama	Haruf Latin	Nama
َ	<i>FATHAH</i>	A	A
ِ	<i>KASRAH</i>	I	I
ُ	<i>DAMMAH</i>	U	U

## 3. Maddah

Maddah atau vokal panjang yang lambangnya berupa harakat atau huruf, transliterasinya berupa huruf dan tanda, yaitu:

Harakat dan Huruf	Nama	Huruf dan Tanda	Nama
َ   ا	Fathah dan alif atau ya	A	a dan garis di atas
ِ	Kasrah dan ya	I	i dan garis di atas
ُ	Dammah dan wau	U	u dan garis di atas

## 4. Ta'Marbutah

Transliterasi untuk ta marbutah ada dua, yaitu: *ta marbutah* yang hidup atau mendapat harakat *fathah*, *kasrah* dan *dammah*, yang transliterasinya adalah [t]. sedangkan *ta marbutah* yang mati atau mendapat harakat sukun transliterasinya adalah [n].

## 5. Syaddah (Tasydid)

*Syaddah* atau *tasydid* yang dalam system tulisan Arab dilambangkan dengan sebuah tanda *tasydid*, dalam transliterasinya ini dilambangkan dengan perulangan

huruf (konsonan ganda) yang diberi tanda *syaddah*. Jika huruf (ﻉ), maka ia ditransliterasikan seperti huruf maddah (i).

## 6. Kata Sandang

Kata sandang dalam system tulisan Arab dilambangkan dengan huruf (ا) (*alif lam ma'arifah*). Dalam pedoman transliterasi ini, kata sandang ditransliterasi seperti biasa, al-, baik ketika ia di ikuti oleh huruf *syamsiah* maupun huruf *qamariyah*. Kata sandang tidak mengikuti bunyi huruf langsung yang mengikutinya. Kata sandang ditulis terpisah dari kata yang mengikutinya dan dihubungkan dengan garis mendatar (-).

## 7. Hamzah

Aturan transliterasi huruf hamzah menjadi apostrop hanya berlaku bagi hamzah yang terletak di tengah dan akhir kata. Namun, bila *hamzah* terletak di awal kata, ia tidak dilambangkan karena dalam tulisan Arab ia berupa alif.

## 8. Penulisan Kata Arab yang Lazim digunakan dalam Bahasa Indonesia

Kata, istilah atau kalimat Arab yang ditransliterasi adalah kata, istilah atau kalimat yang sudah lazim dan menjadi bagian dari perbendaharaan bahasa Indonesia atau sudah sering ditulis dalam tulisan bahasa Indonesia, tidak lagi ditulis menurut cara transliterasi di atas. Misalnya kata Alquran (dari Alquran), sunnah, khusus dan umum. Namun bila kata-kata tersebut menjadi bagian dari satu rangkaian teks Arab, maka mereka harus ditransliterasi secara utuh.

## 9. Lafz *al-Jalalah* (الله)

Kata “Allah” yang didahului partikel seperti huruf *jarr* dan huruf lainnya atau berkedudukan sebagai *mudaf ilaih* (frase nominal), ditransliterasi tanpa huruf hamzah.

Adapun *ta marbutah* di akhir kata yang disandarkan kepada lafz al-Jalalah, ditransliterasi dengan huruf [t].

## 10. Huruf Kapital

Walau system tulisan Arab tidak mengenal huruf kapital (*All caps*), dalam transliterasinya huruf-huruf tersebut dikenai ketentuan tentang penggunaan huruf kapital berdasarkan pedomaan ejaan bahasa Indonesia yang berlaku (EYD). Huruf capital, misalnya digunakan untuk menuliskan huruf awal nama dari (orang, tempat, bulan) dan huruf pertama pada permulaan kalimat. Bila nama diri didahului oleh kata sandang (al-), maka yang ditulis dengan huruf kapital tetap huruf awal nama diri tersebut, bukan huruf awal kata sandangnya. Jika terletak pada awal kalimat, maka huruf A dari kata sandang tersebut menggunakan huruf kapital (AL-). Ketentuan yang sama juga berlaku untuk huruf awal dari judul referensi yang didahului oleh kata sandang al-, baik ketika ia ditulis dalam teks maupun dalam catatan rujukan (CK DP, CDK dan DR).



## ABSTRAK

**NAMA : MUHAMMAD IRWAN**

**NIM : 50500116087**

**JUDUL : Konstruksi Pemberitaan Perkuliahan dan Pelayanan Kampus UIN  
Alauddin Makassar Selama Pandemi Covid-19 di Washilah.com**

---

Penelitian ini bertujuan untuk mengetahui pembingkai yang dibentuk dan kecenderungan berita Washilah.com kepada khalayak pembacaa.

Peneliti mengumpulkan data dengan menyeleksi berita dan mengambil 4 sampel dari 9 berita yang dikumpulkan. Pada penelitian ini, peneliti memakai jenis penelitian deskriptif kualitatif, dengan menggunakan metode pengolahan data yakni, analisis *framing*, dimana pendekatan ini kerap dipakai untuk melihat realitas yang dibentuk dan dikonstruksi oleh suatu media. Metode analisis *framing* yang digunakan peneliti yakni, model Robert N Entman, model ini berdasarkan empat tahap, yakni dilakukannya pengidentifikasian masalah (*problem identification*), mencari penyebab masalah (*casual interpretation*), membuat keputusan moral (*moral evaluation*), dan solusi dari masalah (*treatment recommendation*).

Hasil penelitian ini menunjukkan bahwa, 1) Washilah.com membingkai berita dengan menitik beratkan sudut pandang dari mahasiswa sebagai pihak yang merasa dirugikan dari adanya kebijakan yang dikeluarkan kampus selama pandemi Covid-19 dan segala kendala juga masalah yang dialami mahasiswa, 2) Washilah.com cenderung mengambil narasumber dari mahasiswa dan porsi bagi birokrasi kampus UIN Alauddin Makassar untuk melakukan konfirmasi ataupun proses tindak lanjut tidak dimuat secara mendalam, sehingga dalam berita tidak tercipta keseimbangan, yang pada akhirnya membentuk opini yang kurang mengemukakan dari publik kepada pimpinan, dosen dan tentunya UIN Alauddin Makassar sebagai perguruan tinggi dengan label kampus peradaban.

Penelitian ini dapat menjadi sebuah gagasan ilmiah dan kontribusi pemikiran juga dapat menambah referensi mengenai analisis terhadap berita.

UNIVERSITAS ALAUDDIN  
MAKASSAR

# **BAB I**

## **PENDAHULUAN**

### ***A. Latar Belakang Masalah***

Pandemi Covid-19 memunculkan pengaruh yang sangat signifikan pada semua sektor kehidupan, tidak terkecuali pada sektor pendidikan. Demi memutus rantai penularan virus corona, proses pendidikan pun menerapkan pembelajaran daring, termasuk perkuliahan di perguruan tinggi yang tentunya secara tidak langsung segala proses akademik juga pelayanan dilakukan dengan mengikuti prosedur yang telah ditetapkan pemerintah. Hampir seluruh kampus-kampus di Indonesia ditutup, perkuliahan tatap muka diubah menjadi perkuliahan dengan menggunakan metode pembelajaran daring serta pelayanan kampus yang mulai dibatasi waktunya, mulai dari pegawai dan dosen yang bekerja langsung di kampus. Adanya surat keputusan (SK) rektor terkait perkuliahan dan pelayanan akademik yang dilakukan secara daring merupakan bukti nyata usaha pihak perguruan tinggi dalam menanggulangi penyebaran Covid 19.

Universitas Islam Negeri Alauddin Makassar adalah salah satu perguruan tinggi yang juga mengeluarkan kebijakan serupa. Beberapa kali pihak birokrasi mengeluarkan kebijakan secara berkala mengenai perkuliahan daring dan pelayanan akademik yang dibatasi. Kegiatan kampus yang semula normal, hampir seluruhnya dilakukan secara daring. Mulai dari kuliah, ujian, bimbingan skripsi hingga wisuda pun dilaksanakan secara daring. Ruang lingkup kebijakan tersebut tentunya *framing*

media menjadi menarik untuk dikaji. Media memiliki tanggung jawab sebagai pilar keempat demokrasi dalam mengawal kebijakan-kebijakan yang dikeluarkan pemerintah. Sebab salah-satu kekuatan pers yakni, mampu mengumpulkan informasi penting bahkan mengarahkan suatu kebijakan melalui opini publik yang tercipta dari dampak pemberitaannya.

Media daring atau media online dengan keunggulannya yang begitu interaktif serta jangkauannya yang luas dalam proses penyebarluasan informasi memiliki potensi begitu besar terkait pembentukan opini khalayak atas rekonstruksi suatu fakta yang terjadi.<sup>1</sup> Sebab, rekonstruksi akan sebuah peristiwa atau fakta yang terjadi tidak terlepas dari pelaku atau pekerja media itu sendiri.

Berita yang memiliki nilai penting dan pengaruh signifikan terhadap khalayak tentunya menjadi sajian utama suatu media dalam pemberitaannya. Seperti halnya berita terkait peristiwa atau kebijakan yang dikeluarkan dalam lingkup perguruan tinggi di masa pandemi Covid-19. Informasi terkait hal tersebut tentunya sangat dibutuhkan bagi pembaca. Dalam hal ini, hadirnya Pers mahasiswa (Persma) adalah suatu jawaban sebagai salah satu media yang berperan sebagai jembatan informasi ataupun pengeras suara tentang berbagai hal yang terjadi dalam lingkup perguruan tinggi. Dengan integritas persma diharapkan mampu menciptakan forum-forum diskusi ataupun penyelesaian masalah yang terjadi.

---

<sup>1</sup> Asep Syamsul M Romli, *Jurnalistik Online* (Bandung: Nuansa Cendekia, 2012), h. 30.

Pemberitaan tidak hanya perihal fakta ataupun menyampaikan sebuah kejadian, melainkan pendapat juga opini dari pesan yang disampaikan, seperti halnya pemberitaan terkait perkuliahan dan pelayanan kampus di masa pandemi terkhusus civitas akademik Universitas Islam Negeri Alauddin Makassar.

Berkaitan dengan pemberitaan tersebut Unit Kegiatan Mahasiswa (UKM) Lembaga Informasi Mahasiswa Alauddin (LIMA) “Washilah” sebagai salah satu Lembaga Pers Mahasiswa (LPM) yang cukup berpengalaman dalam mengolah isu-isu dan peristiwa menyangkut dosen, mahasiswa serta perguruan tinggi yang terkait. Selain itu, UKM LIMA “Washilah” juga menjadi salah satu media yang tergolong cepat dalam menyampaikan berita berhubungan dengan UIN Alauddin Makassar.

Ragam berita yang disajikan baik dalam tabloid washilah dan portal berita Washilah tidak hanya berupa berita kegiatan formal kemahasiswaan, melainkan peristiwa di luar kampus yang berkaitan dengan UIN Alauddin Makassar dan berita yang meresahkan juga menyudutkan mahasiswa. Sebab, UKM LIMA “Washilah” hadir sebagai jembatan penyampaian aspirasi mahasiswa kepada pihak birokrasi kampus, maupun sebaliknya.

Penulis tertarik dalam hal mendeskripsikan bagaimana UKM LIMA “Washilah” meringkai dan kecenderungan pemberitaan terkait perkuliahan dan pelayanan selama pandemi pada portal berita Washilah.com. Washilah memiliki peran sebagai media penyedia informasi dan tentunya berita-berita yang disampaikan mampu menjadi sebuah kontrol sosial dalam lingkup kampus terkhusus di masa pandemi saat ini terkait kebijakan-kebijakan yang dikeluarkan pihak universitas.



Selain itu, posisi washilah sebagai media kampus sering dijadikan tolak ukur atau sudut pandang media luar (Profesional) dalam menyikapi kasus-kasus maupun kejadian yang terjadi dalam lingkup UIN Alauddin Makassar, hal tersebut pernah disampaikan oleh beberapa pendahulu yang pernah bergelut di UKM LIMA Washilah dan menjadi wartawan profesional dari beberapa media di Sulawesi Selatan serta media Nasional dalam diskusi lepas di pertengahan bulan April 2020 ketika UKM LIMA mengadakan Pelatihan Jurnalistik Tingkat Dasar (PJTD) yang berlangsung di Taman Baca Innawa Maros, bahwa ketika mereka ingin meliput seputar UIN Alauddin Makassar, maka yang pertama mereka lihat adalah sudut pandang apa dan bagaimana Washilah.com mengangkat berita yang dimaksud. Untuk mengetahui Washilah.com dalam membingkai pemberitaan tersebut, penulis menggunakan konsep analisis *framing* Robert N Enmant. Peneliti memilih konsep analisis tersebut sebab dengan empat tahap yang dimiliki dalam metode ini, peneliti merasa terbantu dalam menganalisis berita juga melihat penonjolan fakta pada berita Washilah.com

*Framing* dipandang sebagai bentuk penempatan informasi atau pesan dalam konteks yang khas, sehingga media dapat memilih fakta mana yang akan diberi ruang besar atau yang mana tidak diikutkan dalam sebuah teks berita. Model *framing* oleh Enmant, digunakan untuk mendeskripsikan aspek realitas yang ditonjolkan oleh suatu media terhadap sebuah fakta.<sup>2</sup>

---

<sup>2</sup> Eriyanto, *Analisis Framing (Konstruksi, Ideologi dan Politik Media)*, LKiS, Yogyakarta, 2002, h.220

## ***B. Fokus Penelitian dan Deskripsi Fokus***

### **1. Fokus Penelitian**

Fokus penelitian adalah pada analisis seleksi dan penonjolan fakta dan konstruksi pemberitaan perkuliahan dan pelayanan kampus UIN Alauddin Makassar selama pandemi Covid-19 pada portal berita “Washilah.com” periode 2020. Penulis akan menggunakan metode analisis *framing*, dimana analisis ini kerap digunakan untuk mengkaji isu perihal pembingkaihan dan konstruksi pemberitaan media

Analisis *framing* yang digunakan adalah metode Robert N Enmant. Dimana seleksi isu dan penonjolan aspek aspek tertentu dari realitas merupakan dua dimensi yang besar.<sup>3</sup> Dalam metode *framing* Enmant terfokus pada pendefinisian, evaluasi serta rekomendasi yang menekankan langkah-langkah yang digunakan terhadap suatu peristiwa.

### **2. Deskripsi Fokus**

Berdasarkan pada fokus penelitian, dapat dideskripsikan substansi permasalahan dan untuk menghindari kekeliruan pada judul penelitian maka penulis memberikan deskripsi fokus penelitian sebagai berikut;

- a. Analisis *framing* adalah metode pembingkaihan fakta/realitas yang sering digunakan untuk memahami suatu kejadian dengan merekonstruksi fakta ke dalam suatu berita. Peneliti akan menggunakan metode analisis *framing* Robert N Enmant.

---

<sup>3</sup> Eriyanto, *Analisis Framing (Konstruksi, Ideologi dan Politik Media)*, h.221

- b. Seleksi adalah proses pemilihan kemudian menentukan apa yang menjadi kebutuhan sesuai dengan syarat-syarat dan ketentuan klasifikasi yang telah ditetapkan. Dalam penelitian ini, seleksi yang dimaksud adalah pemilihan objek penelitian yang berkaitan dengan judul yang diangkat, yakni berita yang sesuai dengan kriteria utama, yaitu berita-berita terkait perkuliahan dan pelayanan kampus UIN Alauddin Makassar selama pandemi Covid-19 dan tentunya berita-berita yang diterbitkan di portal Washilah.com pada masa pandemi Covid-19 periode Maret hingga Desember 2020.
- c. Penonjolan adalah penekanan pada bagian tertentu dengan cara membesarkan suatu cerita terkait suatu realitas atau memfokuskan pada satu topik peristiwa. Dalam media massa sendiri penonjolan sering digunakan dalam pemberitaan agar apa yang disampaikan kepada khalayak muda diingat.
- d. Pemberitaan adalah proses penyampaian informasi yang dikemas melalui sebuah media. Pemberitaan dapat disampaikan baik itu melalui media cetak, elektronik maupun daring. Pemberitaan dikemas dengan berbagai tujuan, baik untuk memenuhi kebutuhan informasi khalayak maupun demi kepentingan tertentu. Pemberitaan yang dianalisis peneliti ialah pemberitaan terkait perkuliahan dan pelayanan kampus UIN Alauddin Makassar selama pandemi Covid-19.
- e. Washilah.com adalah portal berita UKM LIMA “Washilah” yang berperan sebagai penyampai informasi atau peristiwa yang terjadi seputar UIN Alauddin Makassar. Salah-satunya pemberitaan perkuliahan dan pelayanan kampus UIN Alauddin Makassar selama pandemi Covid-19 periode 2020.

### ***C. Rumusan Masalah***

Berdasarkan latar belakang yang telah diuraikan, maka dari itu penulis merumuskan pokok masalah yakni “**Konstruksi Pemberitaan Perkuliahan dan Pelayanan Kampus UIN Alauddin Makassar Selama Pandemi Covid-19 di Washilah.com**”. Berdasarkan pokok masalah diatas maka diuraikan sub masalah sebagai berikut:

1. Bagaimana pembingkaiian berita perkuliahan dan pelayanan kampus UIN Alauddin Makassar selama pandemi Covid-19 di Washilah.com
2. Bagaimana kecenderungan pemberitaan perkuliahan dan pelayanan kampus UIN Alauddin Makassar selama pandemi Covid-19 di Washilah.com.

### ***D. Kajian Pustaka***

Kajian pustaka atau penelitian terdahulu mempunyai manfaat untuk membantu penelitian yang sama. Penulis menemukan literatur-literatur yang memiliki relevansi dengan penelitian karya ilmiah ini. Peneliti merasa begitu terbantu dengan adanya penelitian terdahulu, sebab adanya tolak ukur atau pedoman dalam penyelesaian. Maka dari itu penelitian terdahulu perlu dihadirkan demi menunjang topik permasalahan ini, diantaranya:

1. *Framing* Advokasi Perkuliahan Tatap Muka di Masa Normal Baru dalam Pemberitaan Kedaulatan Rakyat.

Widiowati Maisarah, Mahasiswi Fakultas Dakwah dan Komunikasi Universitas Islam Negeri Sunan Kalijaga. Jurnal ini termasuk penelitian deskriptif kualitatif menggunakan model analisis *framing* Robert N Entman. Analisis tersebut

dipakai guna mendeskripsikan bagaimana koran lokal Kedaulatan Rakyat mengonstruksi pemberitaan terkait advokasi perkuliahan tatap muka di masa normal baru, dengan cara meneliti teks dan narasi berita.

Hasil penelitian menunjukkan bahwa koran lokal Kedaulatan Rakyat membentuk *framing* dimana perkuliahan secara daring menjadi penyebab kontraksi ekonomi di Daerah Istimewa Yogyakarta (DIY) dan kampus-kampus di DIY harus turut serta membantu pemulihan ekonomi dengan membuka kembali perkuliahan tatap muka. *Framing* yang disajikan juga memberi pesan kepada para pimpinan kampus DIY untuk membuka perkuliahan tatap muka dengan dukungan dari pemerintah.<sup>4</sup>

Selain itu, dalam penelitian ini terdapat perbedaan dengan penelitian yang akan dilakukan, yakni terdapat pada objek penelitian. Widiowati Maisarah melakukan penelitian pada koran lokal Kedaulatan Rakyat sedangkan penelitian yang akan dilakukan dengan objek yakni Washilah.com.

## 2. Analisis *Framing* Pemberitaan Media Online CNN Indonesia.com dan Tirto.id

Mengenai Kasus Pandemi Covid-19.

Maulidatus Syahrotin Naqqiyah, mahasiswa Jurusan Komunikasi dan Penyiaran Islam Fakultas Dakwah dan Komunikasi Universitas Islam Negeri Sunan Kalijaga. Penelitian pada tahun 2020 ini bertujuan untuk mengetahui konstruksi dan pbingkaian dalam berita pada dua media yakni, CNN Indonesia.com dan Tirto.id

---

<sup>4</sup> Widiowati Maisarah, *Framing Perkuliahan Tatap Muka di Masa Normal Baru dalam Pemberitaan Kedaulatan Rakyat*” *E-Journal*, vol 4, no.2 (2021). <https://jurnal.unpad.ac.id/kajian-jurnalisme/article/view/31300> (Diakses 20 Juni 2021).

Hasil dari penelitian ini menunjukkan CNN Indonesia.com mengonstruksi berita dengan menekankan pada bagaimana pemerintah memaksimalkan perannya terkait membentuk pemahaman positif masyarakat terkait wabah Covid-19. Sedangkan Tirto.id menekankan terkait bagaimana kondisi tenaga medis hingga akhirnya, membentuk stigma positif pada khalayak.<sup>5</sup>

Perbedaan penelitian terdapat pada objek penelitian. Maulidatus melakukan penelitian dengan objek CNN Indonesia.com dan Tirto.id, sedangkan penelitian yang akan dilakukan dengan objek Washilah.com.

**Tabel 1.1**  
**Perbandingan Penelitian Terdahulu**

TINJAUAN PERBEDAAN	PENELITIAN SEBELUMNYA		PENELITIAN YANG DILAKUKAN
	PENELITI I	PENELITI II	
Judul Penelitian	<i>Framing</i> Advokasi Perkuliahan Tatap Muka di Masa Normal Baru dalam Pemberitaan Kedaulatan Rakyat	Analisis <i>Framing</i> Media Online CNN Indonesia.Com dan Tirto.Id Mengenai Kasus Pandemi Covid-19	Konstruksi Pemberitaan Washilah.Com Terhadap Perkuliahan dan Pelayanan di Masa Pandemi Covid-19
Objek dan Subjek Penelitian	Teks dan Narasi Berita Berita Koran Lokal Kedaulatan Rakyat	Pemberitaan di Media Online CNN Indonesia.Com Dan Tirto.Id	Pemberitaan Washilah.Com Terhadap Perkuliahan dan Pelayanan di Masa Pandemi Covid-19
M e	Pendekatan Penelitian	Kualitatif <sup>6</sup>	Kualitatif <sup>6</sup>
	Jenis Penelitian	Deskriptif <sup>6</sup>	Deskriptif <sup>6</sup>

<sup>5</sup> Maulidatus Syahrotin Naqqiyah, “Analisis *Framing* Pemberitaan Media Online CNN Indonesia.com dan Tirto.id Menganai Kasus Pandemi Covid-19” *E-Journal*, vol 3, no.1 (2020), h.20. <https://www.ejournal.iai-tribakti.ac.id/index.php/kopi> (Diakses 19 Juni 2021).

t o d e	Teknik Pengumpulan Data	Dokumentasi, Wawancara, Telaah Pustaka	Dokumentasi	Dokumentasi, Telaah Pustaka, Observasi
	Teknik Analisis Data	Analisis Deskriptif	Analisis Deskriptif	Analisis Deskriptif
Hasil Penelitian	Adapun hasil penelitian Hasil penelitian menunjukkan bahwa koran lokal Kedaulatan Rakyat membentuk <i>framing</i> dimana perkuliahan secara daring menjadi penyebab kontraksi ekonomi di Daerah Istimewa Yogyakarta (DIY) dan kampus-kampus di DIY harus turut serta membantu pemulihan ekonomi dengan membuka kembali perkuliahan tatap muka.	Hasil dari peneltian ini menunjukkan CNN Indonesia.com mengonstruksi berita dengan menenkankan pada bagaimana pemerintah memaksimalkan perannya terkait membentuk pemahaman positif masyarakat terkait wabah Covid-19. Sedang pada Tirto.id menekankan terkait bagaimana kondisi tenaga medis hingga akhirnya, membentuk stigma positif pada khalayak.		

Sumber: Data Sekunder Peneliti, Juni 2021.

## ***E. Tujuan dan Manfaat Penelitian***

### **1. Tujuan Penelitian**

Tujuan penelitian adalah sebagai berikut:

- a. Mengetahui pembingkaiian berita perkuliahan dan pelayanan kampus UIN Alauddin Makassar selama pandemi Covid-19 dalam portal berita Washilah.com.
- b. Mengkaji lebih lanjut kecenderungan pemberitaan perkuliahan dan pelayanan kampus UIN Alauddin Makassar selama pandemi Covid-19 dalam portal berita Washilah.com.

### **2. Manfaat Penelitian**

#### a. Manfaat Teoritis

Dari penelitian ini diharapkan dapat menjadi masukan bagi mahasiswa-mahasiswa yang akan melakukan penelitian kedepannya, terkhusus sebagai pengembangan jurnalistik. Selain itu, sebagai bahan penunjang bagi peneliti yang memakai metode analisis framing berbasis kualitatif tentang media massa.

#### b. Manfaat Praktis

Penelitian ini bertujuan untuk memenuhi salah satu syarat mencapai gelar sarjana S.I.Kom, Jurusan Jurnalistik UIN Alauddin Makassar. selain itu, penelitian ini diharapkan mampu menjadi bahan rujukan media dalam menjaga profesionalitas pemberitaan. Khususnya bagi media mahasiswa Washilah.com sendiri, diharapkan penelitian ini pula mampu menunjang proses kerja jurnalistik



yang lebih profesional lagi serta menjaga pemberitaan-pemberitaan yang seimbang sesuai dengan nilai berita itu sendiri.



## BAB II

### TINJAUAN TEORETIS

#### *A. Pendekatan Konstruktivisme*

Konstruksi sosial awalnya berdasar dari filsafat konstruktivisme, dimulai dari gagasan-gagasan konstruktif kognitif. Gagasan konstruktivisme muncul disaat Socrates menemukan dalam diri manusia sejak Plato mencetuskan akal budi juga ide. Menurut Socrates yang dikutip oleh Burhan Bungin dalam bukunya “Imaji Media Massa”, menuangkan gagasan bahwa hal tersebut muncul lebih konkret dengan mengenalkan istilah seperti informasi, relasi, individu, substansi materi, esensi dan sebagainya. Dia mengungkapkan bahwa kunci pengetahuan yaitu logika dan setiap pertanyaan yang timbul mesti dibuktikan dengan kebenaran sebab manusia merupakan makhluk sosial.<sup>6</sup> Ada tiga macam konstruktivisme sejauh ini, seperti yang dikemukakan oleh Burhan Bungin dalam bukunya “Imaji Media Massa”, antara lain:<sup>7</sup>

1. Konstruktivisme radikal, kelompok ini mengesampingkan hubungan antara pengetahuan dengan kenyataan sebagai suatu bukti akan kebenaran. Bagi mereka, pengetahuan dianggap sebagai suatu realitas yang terbentuk dari adanya pengalaman sebelumnya. Pengetahuan juga dianggap sebagai

---

<sup>6</sup> Burhan Bungin, *Imaji Media Massa (Konstruksi Sosial dan Makna Realitas Sosial Iklan Televisi Dalam Masyarakat Kapitalistik)*, h10.

<sup>7</sup> Burhan Bungin, *Imaji Media Massa (Konstruksi Sosial dan Makna Realitas Sosial Iklan Televisi Dalam Masyarakat Kapitalistik)*, h11.

konstruksi yang berasal dari individu yang mengetahui, sedangkan lingkungan adalah tempat terjadinya konstruksi.

2. Realisme hipotesis, dalam pandangan ini, pengetahuan yakni hipotesis dari struktur realitas yang mendekati realitas dan mengerucut kepada pengetahuan yang sebenarnya.
3. Konstruktivisme biasa, konstruktivisme ini menjadikan ilmu pengetahuan sebagai gambaran realitas yang terjadi serta segala konsekuensi konstruktivisme diambil olehnya.

Terdapat kesamaan dari ketiga konstruktivisme di atas, dimana konstruktivisme dicermati sebagai suatu kinerja kognitif individu dalam menggambarkan realitas, sebab adanya relasi yang menciptakan interaksi antara individu dengan lingkungan maupun individu disekitarnya. Konstruktivisme seperti inilah yang disebut konstruksi sosial oleh Berger dan Luckmann.<sup>8</sup>

Pandangan konstruktivisme sesungguhnya menegaskan bahwa setiap mereka yang mendapatkan informasi sedang dalam proses membangun pengetahuannya sendiri. konstruktivisme adalah sebuah filsafat pengetahuan sebagaimana pengetahuan merupakan konstruksi kita sendiri.

Pandangan konstruksionis melihat realitas yang terjadi sebagai realitas yang tercipta dari proses konstruksi. Sebab, peristiwa yang didapatkan dan bermuara pada

---

<sup>8</sup> Burhan Bungin, Imaji Media Massa (*Konstruksi Sosial dan Makna Realitas Sosial Iklan Televisi Dalam Masyarakat Kapitalistik*), h 9.

proses konstruksi dalam hal penonjolan makna akan suatu realitas yang dipublikasikan dapat ditemukan dengan analisis paradigma konstruksionis.<sup>9</sup>

### ***B. Berita Dalam Pandangan Konstruktivisme***

Konstruksi sosial sangat berhubungan dengan kesadaran manusia akan realitas sosial itu sendiri. sebab itu, kesadaran merupakan sesuatu yang sangat penting dalam konstruksi sosial karena realitas sendiri sering dikonstruksi bermakna ganda atau plural. Media mampu mengkonstruksi realitas secara berbeda ataupun dengan kesamaan. Realitas yang disajikan dengan menonjolkan salah-satu aspek atau bagian tertentu memiliki potensi lebih besar dalam menyita perhatian khalayak dan mengubah cara pandang atau pemahaman masyarakat akan realitas yang dikonstruksi.<sup>10</sup>

Wartawan sendiri juga memiliki atau dibekali pengetahuan terkait pandangan saat mengamati dan mengerjakan suatu isu liputan, dan hal tersebut bisa dilihat dari teks berita yang merupakan hasil bagaimana mereka mengkonstruksi peristiwa. Konsepsi tentang fakta diekspresikan untuk melihat realitas. Hasil dari berita merupakan produk dari proses interaksi dan dialektika tersebut. Pandangan konstruktivisme mempunyai penilaian tersendiri terkait bagaimana sebenarnya media, wartawan dan berita itu sendiri seperti yang dikutip Eriyanto, penilaian tersebut sebagai berikut:<sup>11</sup>

---

<sup>9</sup> Alex Sobur, *Analisis Teks Media: Suatu Pengantar untuk Analisis Wacana, Analisis Semiotika dan Analisis Framing* (Bandung: Remaja Rosdakarya, 2006), h. 166.

<sup>10</sup> Bimo Nugroho, Eriyanto, Fransurdiadis, *Politik Media Mengemas Berita* (Yogyakarta: LKiS, 1999) h. 8.

<sup>11</sup> Eriyanto, *Analisis Framing: Konstruksi, Ideologi, dan Politik Media*, h. 21-40

### 1. Fakta/Peristiwa Adalah Hasil Konstruksi

Bagi kelompok konstruksionis, realitas sifatnya subjektif. Realitas terbentuk melalui konstruksi dan sudut pandang khusus dari wartawan. Sebagaimana fakta dan realitas muncul dan berita yang disajikan merupakan hasil konstruksi.

### 2. Media Ialah Jembatan Konstruksi

Pada hakikatnya media merupakan agen konstruksi yang kerap menggambarkan realitas. Secara tidak langsung dan sadar hal tersebut bertolak belakang dengan pandangan bahwa media adalah saluran yang bebas. Berita tidak hanya menyampaikan realitas, bukan hanya memperlihatkan sumber namun juga hasil konstruksi media itu sendiri.

### 3. Berita Adalah Konstruksi dari Realitas, bukan Hanya Refleksi dari Realitas.

Dalam pandangan konstruktivisme berita terkadang muncul sebagai drama yang tidak lagi menggambarkan realitas namun menonjolkan pihak terkait dengan peristiwa. Berita mustahil dikatakan sebagai *copy of reality* sebab telah melalui proses pemaknaan yang terikat dengan pandangan-pandangan juga ideologi wartawan.

### 4. Berita Bersifat Subjektif

Tentunya pandangan yang menghasilkan realitas berbeda dengan yang lain akan suatu realitas itu. Secara strategis konstruksi yang dibentuk wartawan dengan memandang dan memaknai realitas menciptakan laporan seperti, penonjolan sumber berita yang berbeda dengan yang lain, penempatan kutipan narasumber yang lebih dengan yang lain, liputan yang tidak berimbang dan merugikan kelompok tertentu.

### 5. Wartawan Agen Konstruksi Sosial

Wartawan adalah bagian intrinsik dalam berita, sehingga ia tidak dapat menyembunyikan pilihan moral dan keberpihakan. Sebab berita termasuk dalam proses interaksi dengan wartawan lainnya juga bagian dari organisasi. Berita bukan hal individual bagi wartawan.

### 6. Khalayak Mempunyai Penafsiran Sendiri Terhadap Berita

Dalam hal memahami apa yang dibaca, masyarakat sebagai khalayak tidak dapat dijadikan sebagai subjek yang pasif. Karena makna yang didapatkan pembaca bukan hanya dari pesan atau teks berita, sebab khalayak sebagai pembaca memiliki pemaknaan tersendiri.

## C. *Berita Online*

### 1. Pengertian Berita online

Sejak berkembangnya teknologi informasi, media massa pun ikut serta dalam menampakkan inovasi mereka sebagai bentuk penyesuaian perkembangan zaman. Salah-satu bentuk nyata yakni munculnya *new media* atau media online yang tercakup dalam dimensi jurnalistik online.<sup>12</sup>

Media online adalah produk jurnalistik online yang diartikan sebagai “pelaporan fakta yang diproduksi kemudian didistribusikan melalui jaringan internet. Media online dengan segala keunggulannya dibandingkan dengan media cetak dan media elektronik melahirkan berita berbasis online yang mampu mencakup pembaca

---

<sup>12</sup> Ido Prijana Hadi, *Perkembangan Teknologi Komunikasi Dalam Era Jurnalistik Modern*, dalam Jurnal ilmiah Scriptura, Vol 3 No.1, Januari, 2009, h.69

kan dan dimanapun. Berita online atau berita daring adalah berita yang disajikan di internet dengan berbagai format.<sup>13</sup>

Berita online juga disebut *e-news*. Berita online merupakan jenis baru setelah berita yang ditampilkan di media cetak dan penyiaran. Berita online di identik dengan jenis berita yang disebarkan secara online bisa dalam bentuk teks, audio, gambar/video dan segala aspek tersebut bisa di padukan secara bersamaan. Berita online menjadi fenomena baru dalam dunia jurnalistik. Berita online mulai eksis pada pertengahan 1990-an berkat perkembangan *website*. M.b Salween dan kawan-kawan dalam *Online News And The Public* (2005) mengatakan dengan internet maka ditemukannya jurnalistik masa depan dan akan tiba masa dimana online *news* akan menjelma menjadi media utama atau *mainstream journalism*. Sebab *World Wide Web* terbukti dapat mentransformasikan bahasa, informasi serta budaya. Perkembangan yang begitu pesat pada berita online diduga sebab menawarkan konten dan proses distribusi yang cepat.<sup>14</sup> Berita online menjadi fase penting dalam konvergensi media saat ini, berita online mempunyai potensi besar untuk memanfaatkan kondisi dimana peningkatan pengguna internet juga begitu pesat dan fitur-fitur baru dalam komunikasi media digital.

---

<sup>13</sup> <https://romeltea.com/penegertian-berita-daring-online-news-eneews/amp/#aoh=162482202449&referrer=https%3A%2F%2Fwww.google.com&amptf=Dari%20%251%24s> (Diakses 20 Juni 2021).

<sup>14</sup> <https://romeltea.com/penegertian-berita-daring-online-news-eneews/amp/#aoh=162482202449&referrer=https%3A%2F%2Fwww.google.com&amptf=Dari%20%251%24s> (Diakses 20 Juni 2021).

## 2. Keunggulan Berita Online

Keunggulan berita online jika dibandingkan dengan berita yang terdapat dalam media cetak dan penyiaran yakni sebagai berikut:<sup>15</sup>

- a. Adanya kecepatan serta begitu massif dalam menjangkau khalayak.
- b. Selain itu, beritanya juga jauh dikatakan basi, sebab adanya kebaruan yang selalu terjaga sepanjang waktu.
- c. Reporter dapat mengirim naskah berita kepada editor dalam jumlah yang banyak bahkan tak terbatas.
- d. Tersedianya keberagaman konten sebab adanya ketersediaan berita yang cepat.
- e. Model berita online mampu menghemat biaya produksi.
- f. Pembaca mampu mencari klasifikasi berita yang dibutuhkan, dengan adanya kategori pada laman portal berita.
- g. Berita yang disajikan bisa diakses oleh pembaca secara gratis.

Berita online hanya membutuhkan akses atau koneksi internet. Pengelolaannya tergolong mudah dan hemat tenaga. Kecepatan yang dimiliki berita online menjadi salah-satu keunggulan utamanya. Namun, dilain sisi pemberitaan online tak jarang mengabaikan aspek konfirmasi serta keberimbangan yang menjadi poin penting dalam produk jurnalistik.<sup>16</sup>

---

<sup>15</sup> Ido Prijana Hadi, "Perkembangan Teknologi Komunikasi dalam Jurnalistik Modern" e-Journal, vol 3, no.1. (2009). <http://core.ac.uk/download/pdf/32452804> (Diakses 20 Juni 2021).

<sup>16</sup> Ido Pridana Hadi, "Perkembangan Teknologi Komunikasi dalam Jurnalistik Modern" e-Journal, vol 3, no.1. (2009). <http://core.ac.uk/download/pdf/32452804> (Diakses 20 Juni 2021).



### 3. Format Berita Online

Pada media cetak, berita yang disajikan tentunya dalam bentuk teks dan gambar serta di media penyiaran berita yang disajikan dalam bentuk audio visual. Sedangkan, dalam berita online format berita yang ditampilkan bisa dalam bentuk multimedia, gabungan antara, teks, gambar, suara dan video. Wartawan yang melakukan peliputan bisa memilih format berita yang akan dilaporkan. Secara umum berita online merupakan format berita yang hanya bisa diakses melalui internet pada lama portal berita suatu media.<sup>17</sup>

#### D. Media Kampus

Media kampus merupakan wadah informasi pada perguruan tinggi dan dikelola oleh mahasiswa, media kampus biasanya dikenal dengan nama Persma (pers mahasiswa). Biasanya mahasiswa yang mengelola media kampus tergabung dalam Unit Kegiatan Mahasiswa (UKM). Pers kampus mampu menjadi tempat yang ideal bagi mahasiswa yang memiliki ketertarikan dalam dunia menulis ataupun penerbitan. Selain itu, pers kampus yang diisi oleh mahasiswa diharapkan mampu menghasilkan karya yang tidak berorientasi pada keuntungan namun pada kebenaran yang hakiki dan idealisme yang melekat pada diri mahasiswa itu sendiri.

Dulunya media kampus atau persma hanya merujuk pada penerbitan dalam bentuk buletin, tabloid dan juga majalah. Namun, di tengah perkembangan teknologi

---

<sup>17</sup> <https://romeltea.com/penegertian-berita-daring-online-news-enews/amp/#aoh=162482202449&referrer=https%3A%2F%2Fwww.google.com&tf=Dari%20%251%24s> (Diakses 20 Juni 2021).

informasi dan era internet yang begitu pesat, pers kampus juga menunjukkan produk baru mereka yakni produk/karya yang ditampilkan dengan saluran media online.

Proses perekrutan anggota media kampus, mahasiswa awalnya akan dibekali pengetahuan dasar mengenai dunia kejournalistikan serta kode etik dalam kerja-kerja jurnalistik. Tahap ini biasanya disebut Diklat Jurnalistik Tingkat Dasar (DJTD). Media kampus atau persma juga dibina dan dinaungi langsung oleh wakil rektor bagian kemahasiswaan.

Pers mahasiswa merupakan salah-satu bagian penting bagi kehidupan kampus itu sendiri, melihat dari perannya sebagai organisasi yang memproduksi berita terkait segala informasi dan peristiwa yang terjadi dalam lingkup perguruan tinggi. selain itu, media kampus atau pers mahasiswa juga diharapkan dapat menjadi media kontrol sosial bersifat objektif dan kritis terkait kebijakan kampus yang dianggap tidak pro terhadap mahasiswa.<sup>18</sup>

Karakteristik media kampus yang dikelola mahasiswa tentunya harus mencerminkan sosok mahasiswa sebagai *agent of change* dan bebas dari keberpihakan juga intimidasi kelompok tertentu. Sebab isi atau produk jurnalistik yang disampaikan ke khalayak ditujukan untuk kepentingan mahasiswa dan seluruh civitas akademika.

---

<sup>18</sup> Hakim Syah, *Qua Vadis Pers Mahasiswa*, Artikel Bahan Diskusi, Oktober 2015, h. 1

## ***E. Pembelajaran Daring***

### **1. Pengertian Pembelajaran Daring Menurut Yusuf Bilfaqih dan M. Nur Qomarudin (2015)**

Pembelajaran daring adalah kelas pembelajaran dalam jaringan untuk menjangkau kelompok target yang luas dan menyeluruh secara terprogram. Pembelajaran dapat dijalankan secara massif dengan menjangkau semua peserta didik dengan dengan mudah. Biasanya pembelajaran berbasis kelas jaringan ini dilakukan dengan dengan membayar ataupun dengan cuma-cuma dalam artian gratis.<sup>19</sup> Sebutan lain dari pembelajaran daring yakni *e-learning*, dimana terdiri dari dua frase kata yaitu “e” yang merupakan singkatan dari “*electronic*” dan “*Learning*” yang artinya Pembelajaran. Sehingga dimaknai sebagai sebagai pembelajaran yang menggunakan perantara alat elektronik seperti laptop dan komputer.<sup>20</sup>

Bisa disimpulkan juga bahwa pembelajaran ini memanfaatkan segala jenis barang elektronik sebagai alat utama dan penunjang kelancaran serta keberlangsungan proses ajar mengajar.<sup>21</sup>

---

<sup>19</sup> Yusuf Bilfaqih & M. Nur Qomarudin, *Esensi Pengembangan Pembelajaran Daring* (Yogyakarta: CV Budi Utama, 2015), h.1.

<sup>20</sup> Nunu Mahnun, “Implementasi Pembelajaran *Online* Dan Optimalisasi Pengelolaan Pembelajaran Berbasis *Online* di Perguruan Tinggi Islam Dalam Mewujudkan *World Class University*” Jurnal *IJEM*, Vol.1, No.1 (2018) h. 31.  
<http://ejournal.uin.suska.ac.id/index.php/IJEM/article/download/5240/3088>. (Diakses 22 Juni 2021).

<sup>21</sup> Munir, *Kurikulum Berbasis Teknologi Informasi & Komunikasi* (Bandung: Alfabeta, 2010), h 202 .

## **2. Macam-macam Metode Pembelajaran Daring Menurut Ahmad dan Joko (2013)**

- a. *E-Learning*, yaitu pembelajaran yang berbasis elektronik dan memanfaatkan alat elektronik juga jaringan sebagai koneksi. Pembelajaran ini memungkinkan para peserta mengikuti kelas secara interaktif dimana dan kapanpun asalkan terhubung dengan jaringan internet.
- b. *Mobile Learning*, metode ini merupakan media pembelajaran menggunakan kecanggihan yang dimiliki telepon seluler saat ini. *Mobile learning* juga mempermudah bagi mereka yang belum memiliki laptop ataupun komputer. *Mobile learning* sendiri hanya ditujukan untuk telepon seluler berbasis android.
- c. *Quantum learning*, ialah kiat, strategi pembelajaran yang mampu mempertajam daya ingat juga pemahaman dan didesain demi membuat proses belajar berjalan lebih menyenangkan sesuai tahap perkembangan siswa.<sup>22</sup>

## **3. Karakteristik Pembelajaran Daring Yusuf Bilfaqih dan M. Nur Qomarudin (2015)**

Tentunya pembelajaran daring memiliki karakteristik tersendiri dengan metode pembelajaran biasa atau tatap muka secara langsung, karakteristik pembelajaran daring yakni sebagai berikut:<sup>23</sup>

- a. Memberi tantangan tersendiri bagi pembelajar untuk mandiri dalam hal membangun dan menciptakan pengetahuan.

---

<sup>22</sup> Ahmad dan Joko, *Model Belajar Mengajar*, (Bandung: Pustaka Setia, 2013)

<sup>23</sup> Yusuf Bilfaqih & M. Nur Qomarudin, *Esensi Pengembangan Pembelajaran Daring* (Yogyakarta: CV Budi Utama, 2015), h.3.

- b. Adanya kerjasama antar pembelajar dalam mengembangkan ilmu dan memecahkan masalah.
- c. Terbentuknya komunitas pembelajar.
- d. Adanya pemanfaatan halaman *website* yang diakses menggunakan internet, kelas virtual, kelas digital dan pembelajaran berbasis komputer.

## ***F. Analisis Framing***

### ***1. Pengertian Analisis Framing***

*Analisis framing* merupakan metode analisis yang biasa digunakan dalam penelitian untuk melihat bagaimana cara sebuah media membingkai dan merekonstruksi suatu peristiwa atau kejadian menjadi berita.

*Framing* merupakan pendekatan untuk mendeskripsikan pembedaan atau proses konstruksi media. Proses pembentukan dan konstruksi realitas itu, hasil akhirnya adalah adanya bagian tertentu dari realitas yang lebih menonjol dan lebih mudah dikenal serta ada bagian yang disamarkan. Akibatnya, khalayak lebih mudah mengingat aspek-aspek tertentu yang disajikan secara menonjol oleh media dan melupakan aspek-aspek lain yang disamarkan oleh media. Aspek-aspek yang tidak disajikan secara menonjol, bahkan tidak diberitakan, menjadi terlupakan dan sama sekali tidak diperlihatkan ke khalayak. Disini media menyeleksi, menghubungkan, dan menonjolkan peristiwa sehingga makna dari peristiwa lebih mudah menyentuh dan diingat oleh khalayak. Menurut Pan Kosicki, analisis *Framing* diartikan sebagai

proses membuat suatu pesan lebih menonjol dan proses penempatan informasi untuk menarik perhatian pembaca.<sup>24</sup>

*Framing* membuat dunia lebih diketahui dan dimengerti. Realitas yang kompleks dipahami dan disederhanakan dalam kategori tertentu. Bagi khalayak, penyajian realitas yang demikian, membuat realitas lebih bermakna dan dimengerti.<sup>25</sup> *Framing* adalah pendekatan untuk mengetahui bagaimana perspektif atau cara pandang yang digunakan oleh wartawan ketika menyeleksi isu dan menulis berita. Judul pada suatu berita juga kerap kali dijadikan sebagai penempatan sudut pandang atau penonjolan awal dari isi berita, dimana judul merupakan bagian awal yang dilihat/dibaca oleh khalayak. Sebab untuk meningkatkan sirkulasi, judul berita dijadikan senjata dan biasanya dibuat semenarik mungkin.<sup>26</sup>

Peristiwa-peristiwa ditampilkan dalam pemberitaan agar tampak menonjol dan menarik perhatian khalayak. Lewat pembedaan berita, wartawan mengemas peristiwa yang kompleks itu menjadi peristiwa yang dapat dipahami dan dimengerti dengan perspektif tertentu dan lebih menarik perhatian khalayak. Laporan berita yang ditulis oleh wartawan pada akhirnya menampilkan apa yang dianggap penting, apa yang perlu ditonjolkan dan apa yang perlu disampaikan oleh wartawan kepada khalayak. Ada dua proses *framing* dalam organisasi media. Proses tersebut adalah:

---

<sup>24</sup> Eriyanto, *Analisis Framing: Konstruksi, Ideologi, dan Politik Media* (Yogyakarta: PT LKiS Printing Cemerlang, 2011), h. 252.

<sup>25</sup> Eriyanto, *Analisis Framing: Konstruksi, Ideologi dan Politik Media* (Yogyakarta: PT LKiS Printing Cemerlang, 2011), h. 77.

<sup>26</sup> Eni Setiati, *Ragam Jurnalistik Baru dalam Pemberitaan*, Penerbit ANDI OFFSET, Yogyakarta, 2005, h.81.

Pertama, memilih fakta/realitas. Proses memilih fakta ini ditunjukkan pada asumsi, wartawan tidak mungkin melihat peristiwa tanpa perspektif. Dalam memilih fakta selalu terkandung dua kemungkinan yakni apa yang dipilih (*included*) dan apa yang dibuang (*excluded*). Bagian mana yang ditekankan dalam realitas, bagian mana dari realitas yang diberitakan dan bagian mana yang tidak diberitakan.

Penekanan aspek tertentu itu dilakukan dengan memilih sudut pandang tertentu, memilih fakta tertentu, melupakan fakta yang lain, memberitakan aspek tertentu dan melupakan aspek lainnya. Intinya, peristiwa dilihat dari sisi tertentu. Akibatnya, pemahaman dan konstruksi atas suatu peristiwa bisa jadi berbeda antara media satu dan yang lainnya. Media menekankan aspek tertentu dan memilih fakta tertentu sehingga menghasilkan berita yang bisa jadi berbeda ketika media menekankan aspek atau peristiwa yang lain karena setiap media memiliki ideologi yang berbeda. Proses *framing* sebagai metode penyajian realitas dimana kebenaran tentang suatu kejadian tidak diingkari secara total, melainkan dibalikkan secara halus dengan memberikan sorotan terhadap aspek-aspek tertentu saja.

Kedua, menuliskan fakta. Proses ini berhubungan dengan bagaimana fakta yang dipilih disajikan kepada khalayak. Gagasan itu diungkapkan dengan menentukan *headline* berita, kata, kalimat dan proposisi dengan bantuan aksentuasi foto dan gambar. Bagaimana fakta yang sudah dipilih tersebut ditekankan dengan pemakaian perangkat tertentu dan penempatan yang mencolok, pengulangan, pemakaian grafis untuk mendukung dan memperkuat penonjolan, pemakaian label tertentu ketika menggambarkan orang/peristiwa yang diberitakan. Sedemikian rupa

media menyusun realitas yang terjadi menjadi sebuah cerita, sehingga sebenarnya apa yang ada disajikan media semuanya merupakan hasil rekonstruksi.<sup>27</sup> Pemakaian kata, kalimat atau foto merupakan implikasi dari memilih aspek tertentu dari realitas.

Akibatnya, aspek tertentu menjadi lebih menonjol, lebih mendapatkan alokasi dan perhatian yang besar dibandingkan aspek lain. Semua aspek tersebut digunakan untuk membuat dimensi tertentu dari konstruksi berita menjadi bermakna dan diingat khalayak. Realitas yang disajikan secara menonjol dan mencolok mempunyai kemungkinan lebih besar untuk diperhatikan dan mempengaruhi khalayak dalam suatu realitas.<sup>28</sup>

## 2. Analisis *Framing* Model Robert N Entman

Analisis ini secara sederhana dapat digambarkan sebagai analisis untuk mengetahui bagaimana realitas (peristiwa, aktor, kelompok, atau siapa saja) dibingkai oleh media.<sup>29</sup> *Framing* adalah pendekatan untuk melihat bagaimana realitas itu dibentuk dan dikonstruksikan oleh media. Proses pembentukan dan konstruksi realita itu, hasil akhirnya adalah adanya bagian tertentu yang lebih menonjol dan lebih mudah dikenal.

Pada analisis ini, *framing* lebih banyak mengadopsi paham konstruksionis. Konsep mengenai konstruksionis diperkenalkan oleh Peter L Berger. Menurutnya, realitas tidak dibentuk secara alamiah tetapi realitas dibentuk dan di konstruksi. Melalui pemahaman ini, realitas menjadi berwajah ganda. Setiap orang bisa

---

<sup>27</sup> Ibnu Hamad, *Konstruksi Realitas Politik dalam Media Massa* (Jakarta: Granit, 2004), h. 8

<sup>28</sup> Eriyanto, *Analisis Framing: Konstruksi, Ideologi dan Politik Media* (Yogyakarta: PT LKiS Printing Cemerlang, 2011), h. 82.

<sup>29</sup> Eriyanto, *Analisis Framing (Konstruksi, Ideologi dan Politik Media)*, h.3



mempunyai konstruksi yang berbeda-beda atas suatu realitas.<sup>30</sup> Jika dikaitkan dengan konteks berita, maka sebuah teks tidak dapat dipandang sebagai sebuah *copy* dari realitas. Teks berita merupakan sebuah konstruksi atas realitas. Wartawan bisa jadi mempunyai pandangan dan konsep yang berbeda ketika melihat suatu peristiwa, itu diwujudkan dalam teks beritanya. Penilaian tersebut adalah fakta atau peristiwa merupakan hasil konstruksi, dimana bagi sebagian kaum konstruksionis, realitas itu bersifat subjektif. Hal tersebut hadir karena dihadirkan oleh konsep subjektif wartawan.

Disini tidak ada realitas yang bersifat objektif, karena realitas itu tercipta lewat konstruksi dan pandangan tertentu. Realitas bisa berbeda-beda, tergantung pada bagaimana konsepsi ketika realitas itu dipahami oleh wartawan yang mempunyai pandangan yang berbeda.<sup>31</sup> Jadi konstruksionis merupakan fakta atas realitas, dan kebenaran adalah suatu fakta yang bersifat relatif serta berlaku sesuai konteks tertentu. Penilaian selanjutnya adalah media sebagai agen konstruksi. Pandangan konstruksionis media bukanlah sekadar saluran yang bebas, ia juga subjek yang mengkonstruksi realitas, lengkap dengan pandangan dan pemihakannya. Di sini media dipandang sebagai agen konstruksi sosial yang mendefinisikan realitas. Pandangan semacam ini menolak argumen yang menyatakan media seolah-olah sebagai saluran yang bebas. Dalam artian berita yang kita terima bukan hanya menunjukkan informasi atas suatu realita, akan tetapi juga konstruksi dai media itu sendiri.

---

<sup>30</sup> Eriyanto, *Analisis Framing (Konstruksi, Ideologi dan Politik Media)*, h.15

<sup>31</sup> Eriyanto, *Analisis Framing (Konstruksi, Ideologi dan Politik Media)*, h.22

Lewat instrumen yang dimilikinya, media ikut membentuk realitas yang tersaji dalam pemberitaan. Media adalah agen yang secara aktif menafsirkan realitas untuk disajikan kepada khalayak. Dalam teori ini juga meyakini bahwa berita bukan refleksi dari realitas, melainkan hanyalah konstruksi dari realitas.

Analisis *framing* adalah salah satu metode analisis teks yang berada dalam kategori penelitian konstruksionis. Paradigma ini memandang realitas kehidupan sosial bukanlah realitas yang natural, melainkan hasil dari konstruksi. Dalam studi komunikasi penelitian dengan paradigma seperti ini disebut juga dengan paradigma produksi dan pertukaran makna. Ada dua karakteristik penting dari pendekatan ini. pertama ialah menekankan pada politik pemaknaan, dan proses bagaimana seseorang membuat gambaran tentang realitas. Kedua yakni pendekatan konstruksionis memandang kegiatan komunikasi sebagai proses yang dinamis. Pendekatan ini memeriksa bagaimana pembentukan pesan dari sisi komunikator dan dalam sisi penerima ia memeriksa bagaimana konstruksi makna individu ketika menerima pesan.<sup>32</sup>

*Framing* adalah sebuah cara bagaimana peristiwa disajikan oleh media. Penyajian tersebut dilakukan dengan menekankan bagian tertentu dan membesarkan cara bercerita tertentu dari suatu realitas/peristiwa. Akibatnya, khalayak lebih mudah mengingat aspek-aspek tertentu yang disajikan secara menonjol, bahkan tidak diberitakan, menjadi terlupakan dan sama sekali tidak diperhatikan oleh khalayak.<sup>33</sup>

---

<sup>32</sup> Eriyanto, *Analisis Framing (Konstruksi, Ideologi dan Politik Media)*, h.41

<sup>33</sup> Eriyanto, *Analisis Framing (Konstruksi, Ideologi dan Politik Media)*, h.77

Ada dua aspek dalam analisis ini. Pertama, memilih fakta atau realitas dan yang kedua menuliskan fakta. Pertama, proses memilih fakta ini didasarkan pada asumsi, wartawan tidak mungkin melihat peristiwa tanpa perspektif. Dalam memilih fakta ini selalu terkandung dua kemungkinan: apa yang dipilih (*include*) dan apa yang dibuang (*exclude*). Bagian mana yang ditekankan dalam realitas? Bagian mana dari realitas yang diberitakan dan bagian mana yang tidak diberitakan?<sup>34</sup>

Entman mengatakan bahwa *framing* bahkan bisa menjadi sebuah paradigma sendiri. Ini dikarenakan proses dari praktik jurnalistik yang demikian. Ada pemilihan dan penonjolan isu sendiri yang akan diangkat oleh pihak redaksi dari media bersangkutan. Model *framing* Entman, sebagaimana yang ia selalu ditekankan dalam definisinya tentang *framing* adalah dilakukannya pengidentifikasian masalah (*problem identification*), mencari penyebab masalah (*causal interpretation*), membuat keputusan moral (*moral judgement*) dan solusi atas masalah (*treatment recommendation*). *Problem identification* akan dilihat bagaimana suatu masalah atau peristiwa tersebut. Entman menekankan bagaimana peristiwa dipahami oleh wartawan. Ketika ada masalah atau peristiwa, bagaimana isu tersebut dipahami, sebab peristiwa yang sama bisa saja dipahami secara berbeda.<sup>35</sup>

*Causal interpretation* merupakan tahapan dimana peristiwa dilihat dari siapa atau apa yang menyebabkannya. Disini, Entman menyebutkan bahwa *causal interpretation* adalah pengidentifikasian kekuatan yang menyebabkan masalah. Penyebab masalah tidak harus terpaku oleh apa, namun juga siapa aktor, yang dalam

---

<sup>34</sup> Eriyanto, *Analisis Framing (Konstruksi, Ideologi dan Politik Media)*, h.81

<sup>35</sup> Eriyanto, *Analisis Framing (Konstruksi, Ideologi dan Politik Media)*, h.225

wacana tersebut dituding sebagai penyebab masalah. Dalam tahap ini, dapat terlihat bahwa ada yang dianggap sebagai pelaku dan ada juga yang dianggap sebagai korban.

Membuat pilihan (*make moral judgement*) adalah elemen framing yang dipakai untuk membenarkan/memberi argumentasi pada pendefinisian masalah yang sudah dibuat.<sup>36</sup> Ketika masalah telah diketahui serta penyebab masalah telah ditemukan, maka dibutuhkan sebuah argumentasi yang kuat untuk mendukung gagasan tersebut. Gagasan yang dikutip berhubungan dengan sesuatu yang familiar dan dikenal oleh khalayak.

Tahapan akhir ialah *treatment recommendation*. Tahapan ini, dapat mencari apa yang sebenarnya ditawarkan penulis sebagai solusi atas masalah yang diangkat sebagaimana yang ada di pengidentifikasian masalah.<sup>37</sup> Penyelesaian tersebut tentu sangat tergantung pada bagaimana peristiwa itu dilihat dan siapa yang dipandang sebagai penyebab masalah.

Keempat tahapan atau elemen di atas merupakan alat untuk memilah dan mengetahui *framing* yang dipakai media untuk mengemas suatu peristiwa atau berita. Karenanya, frame dapat dideteksi dan diselidiki dari kata, citra, gambar tertentu yang memberi makna tertentu dari teks berita. Kosakata dan gambar itu ditekankan dalam teks sehingga lebih menonjol dibandingkan bagian lain dalam teks. Itu dilakukan lewat pengulangan, penempatan yang lebih menonjol atau menghubungkan dengan

---

<sup>36</sup> Eriyanto, *Analisis Framing (Konstruksi, Ideologi dan Politik Media)*, h.226

<sup>37</sup> Eriyanto, *Analisis Framing (Konstruksi, Ideologi dan Politik Media)*, h.227

bagian lain dalam teks berita, sehingga bagian itu lebih menonjol, lebih mudah dilihat, diingat dan lebih mempengaruhi khalayak.

### **G. Berita dalam Pandangan Islam**

Berita merupakan konstruksi yang dilakukan oleh wartawan maupun media massa. Dalam konteks media massa, pesan-pesan komunikasi hendaknya mudah dipahami oleh khalayak yang terdiri atas pengalaman dan pengetahuan yang berbeda-beda. Al-Qur'an telah menjelaskan sebaiknya kita memberi informasi dengan perkataan yang benar. Proses komunikasi dalam pertukaran informasi dengan mengandung unsur yang dapat dipercaya dan benar. Hal ini terdapat dalam Al-Qur'an surat Al-Ahzab ayat 70;

يَا أَيُّهَا الَّذِينَ آمَنُوا اتَّقُوا اللَّهَ وَقُولُوا قَوْلًا سَدِيدًا

Terjemahannya :

Hai orang-orang yang beriman, bertakwalah kamu kepada Allah dan katakanlah perkataan yang benar. (Q.S. Al-Ahzab ayat 70).<sup>38</sup>

Makna yang terdapat dalam Q.S Al-Ahzab Ayat 70 menurut Syaikh Muhammad bin Shalih Asy-Syawi/An-Nafahat Al-Makkiyah bahwasanya Allah SWT. menganjurkan umat Islam untuk beriman kepada-Nya dalam keadaan apapun, tatkala diam-diam ataupun terang-terangan. Kaum mukmin diperintahkan berkata jujur, yakni perkataan yang sesuai kenyataannya atau menghampiri jika sukar dipastikan. Perkataan yang akurat adalah ucapan yang mengandung nasihat dan ucapan yang lebih bermaslahat.<sup>39</sup>

<sup>38</sup> <https://tafsirweb.com/7682-quran-surat-a-ahzab-ayat-70.html> (12 September 2020).

<sup>39</sup> Departemen Agama RI, *Al-Hikmah Al-qur'an dan terjemahnya* (Cet. VII; Bandung: CV Penerbit Diponegoro, 2014), h. 351

Pesan atau informasi harus disampaikan dengan jelas serta mengandung nilai-nilai kebenaran. Informasi yang benar tentunya dapat memperluas wawasan serta pengetahuan kepada publik. Saat mendapatkan suatu informasi pembaca hendaknya memahami dengan cermat terlebih dahulu dan jangan langsung percaya maupun berpendapat yang tidak tidak. Kita sebaiknya menyaringnya terlebih dahulu. Sebagaimana diterangkan dalam Q.S Al-Hujarat ayat 6:

يَا أَيُّهَا الَّذِينَ ءَامَنُوا إِن جَاءَكُمْ فَاسِقٌ بِنَبَأٍ فَتَبَيَّنُوا أَن تُصِيبُوا قَوْمًا بِجَهْلَةٍ فَتُصِبُوا عَلَىٰ مَا فَعَلْتُمْ نُدْمِينَ

Terjemahannya :

Hai orang-orang yang beriman, jika datang kepadamu orang fasik membawa suatu berita, maka periksalah dengan teliti agar kamu tidak menimpakan suatu musibah kepada suatu kaum tanpa mengetahui keadaannya yang menyebabkan kamu menyesal atas perbuatanmu itu.<sup>40</sup>

Menurut Tafsir Markaz Riyadh/Al-Mukhtashar memberikan pemaknaan terhadap Q.S Al-Hujurat Ayat 6 bahwa orang-orang yang meyakini Allah dan Rasul-Nya serta menjalankan syariat-Nya, apabila datang orang jahil menyampaikan berita, telitilah beritanya terlebih dahulu untuk mengetahui kepastiannya, ditakutkan kalian meneruskan berita tersebut sehingga mendatangkan penyesalan.<sup>41</sup>

Jangan terlalu cepat menghakimi persoalan sebelum meneliti dengan seksama. Memahami sudut pandang yang dibaca dengan hati-hati agar tidak mudah termakan dengan informasi yang sebenarnya telah dikonstruksi.

<sup>40</sup> <https://tafsirweb.com/9776-quran-surat-al-hujurat-ayat-6.html> (12 September 2020).

<sup>41</sup> Departemen Agama RI, *Al-Hikmah Al-qur'an dan terjemahnya* (Cet. VII; Bandung: CV Penerbit Diponegoro, 2014), h. 516.

Maksud dari penafsiran kedua ayat di atas yakni mengingatkan kita agar tetap merawat perilaku dalam berkomunikasi. Pentingnya cek dan ricek atas sumber yang menyampaikannya. Allah SWT. jangan sekali-kali menyampaikan berita bohong dan kepada yang mengalami musibah tertimpa berita bohong bersabarlah. Sesungguhnya Allah SWT. maha mengetahui apa yang menjadi hukuman bagi mereka yang membawa berita yang belum benar adanya itu.

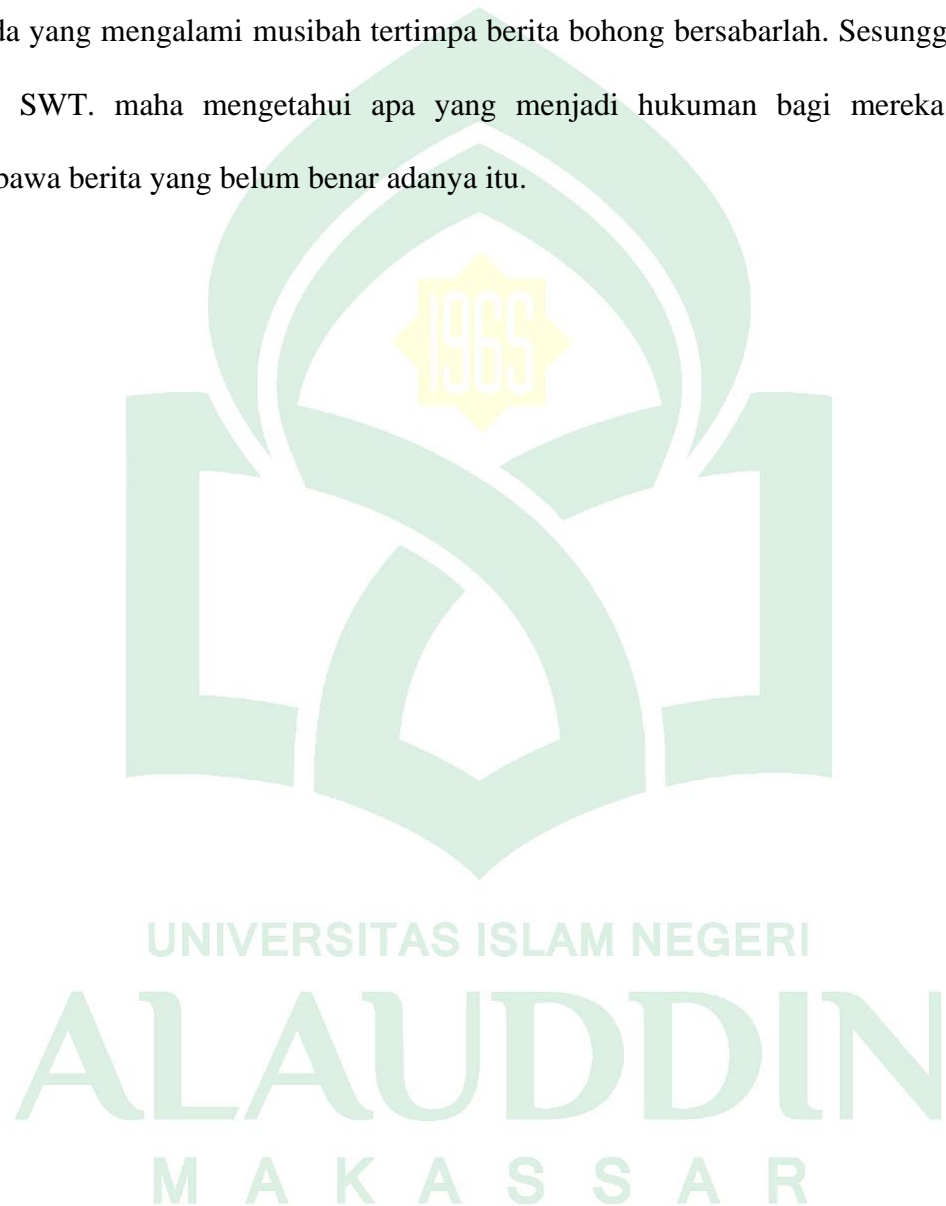

## BAB III

### METODOLOGI PENELITIAN

#### ***A. Jenis Penelitian***

Mendeskripsikan pemingkaihan dan konstruksi yang dilakukan Washilah.com terkait perkuliahan dan pelayanan kampus UIN Alauddin Makassar selama pandemi Covid-19, maka peneliti menggunakan jenis penelitian deskriptif kualitatif dengan konsep analisis *framing* Robert N Enmant. Jenis penelitian ini sering digunakan dalam bentuk studi kasus. Format deskriptif kualitatif memang tidak mempunyai ciri tersendiri, namun memusatkan suatu unit khusus dari beragam fenomena. Oleh karena itu, penelitian ini memiliki sifat yang begitu mendalam terhadap fokus penelitian.<sup>42</sup>

Berangkat pula dari hal diatas, penelitian ini mencari kemudian menganalisis muatan berita terkait perkuliahan dan pelayanan kampus selama Pandemi Covid-19 dalam lingkup UIN Alauddin Makassar dan menurut peneliti adalah pilihan yang benar apabila menggunakan deskriptif kualitatif, sebab bermaksud untuk mendeskripsikan kondisi realitas terhadap pemberitaan suatu media.

Penelitian jenis deskriptif kualitatif dan menggunakan metode analisis *framing* ini mengangkat pemberitaan Washilah.com sebagai objek penelitian ini, dilakukan sesuai jangka waktu yang telah ditentukan peneliti yakni pada bulan Agustus-Oktober 2021. Peneliti melihat dimana Washilah.com dikategorikan sigap

---

<sup>42</sup> Prof. Burhan Bungin, *Penelitian Kualitatif (Komunikasi, Ekonomi, Kebijakan Publik dan Ilmu Sosial Lainnya)*, h.68



dalam menyampaikan informasi terkait perkuliahan dan pelayanan kampus UIN Alauddin Makassar selama pandemi Covid-19 periode Maret hingga Desember 2020.

### ***B. Pendekatan Penelitian***

Pendekatan penelitian ini menggunakan pendekatan keilmuan dan memakai metode analisis *framing* oleh Robert N Entman, yang nantinya melihat bagaimana media melakukan pbingkaiian serta seperti apa wartawan dalam melaksanakan tugasnya menyeleksi serta menggunakan sudut pandangnya.

Entman menjelaskan metode tersebut sebagai seleksi dari berbagai realitas yang ada dan menjadikan kejadian tersebut menonjol pada suatu teks komunikasi tertentu. Secara tidak langsung *Framing* menjauhkan pembaca dari objektivitas pemberitaan.

Demi memperoleh keempat unsur penting dalam analisis, Entman terlebih dahulu untuk dapat mendeteksi masalah, mengukur masalah juga sumbernya, lalu membuat keputusan kemudian ke tahap penyelesaian.

### ***C. Jenis dan Sumber Data***

Jenis penelitian yang digunakan yakni sifatnya mendalam terhadap isu yang dikaji. Selain itu, penelitian ini berupaya menggunakan berbagai sumber data yang bisa menunjang peneliti dalam untuk mengamati, mendeskripsikan kemudian menjelaskan secara komprehensif. Jenis data yang dikumpulkan dikelompokkan menjadi dua:

#### **1. Data Primer**

Sumber data primer dalam hal ini adalah dengan mengumpulkan sejumlah

berita tentang perkuliahan dan pelayanan kampus UIN Alauddin Makassar selama pandemi Covid-19 pada portal berita Washilah.com yang diambil pada periode Maret hingga Desember 2020. Dikumpulkan dalam bentuk cetak, selain itu sebelum melakukan penelitian, sebelumnya peneliti telah melakukan pra penelitian demi melihat jumlah berita yang menjadi objek analisis nantinya.

Berita yang dipilih menggunakan metode *purpose sampling*, maksudnya yakni pengambilan berita dilakukan secara sengaja sesuai kualifikasi sampel yang dibutuhkan. Kualifikasi sampel yang dimaksud adalah berita yang memiliki kesamaan satu sama lain, baik dari kata yang digunakan maupun judul berita itu sendiri dan berita yang sesuai dengan periode sampel yang telah ditentukan peneliti. Maka dari itu peneliti menetapkan tujuh berita dan setelah melalui proses seleksi nantinya akan menganalisis lima berita.

## 2. Data Sekunder

Sumber data sekunder adalah data yang menjadi pelengkap terkait penelitian yang dilakukan. Data sekunder yang dimaksud berupa buku-buku, jurnal penelitian, maupun referensi penelitian dari internet terkait topik yang akan dianalisis yaitu tentang analisis *framing* pemberitaan media dan isu seputar pembelajaran *online*.

Data sekunder dibutuhkan guna menambah atau menunjang penelitian yang dilakukan, agar pembaca nantinya mampu memahami maksud dari peneliti terkait materi yang kaji.

#### ***D. Metode Pengumpulan Data***

Dalam melakukan penelitian, sebelumnya seorang peneliti harus melakukan pengumpulan data. Bahkan sebelum peneliti menentukan topik penelitian. Selain itu, riset-riset kecil juga perlu dilakukan agar penelitiannya teruji dan dapat dilakukan penelitian. Data yang dikumpulkan juga harus berasal dari sumber yang jelas, bersifat kredibel tepat waktu untuk dapat menarik suatu kesimpulan. Pengumpulan data merupakan hal yang sistematis dan harus mempunyai standar agar mempermudah mendapatkan data yang dibutuhkan. Beranjak dari hal tersebut peneliti mengumpulkan data dengan cara sebagai berikut:

1. Dokumentasi

Mengumpulkan berita-berita terkait perkuliahan dan pelayanan kampus UIN Alauddin Makassar selama pandemi Covid-19 pada portal berita Washilah.com. Berita yang dipilih kemudian dicatat waktu penerbitannya, link berita serta mencetak berita dalam bentuk fisik. Berita yang dimaksud dapat ditemukan dengan cara mengklik fitur pencarian berita dalam portal Washilah.com kemudian memilih bulan terbitan berita lalu memasukkan kata kunci berupa “UIN Alauddin, Rektor, Pandemi, Covid-19, Corona, Virus, Kampus, Kuliah Online”. Pemilihan berita dari periode bulan Maret hingga Desember 2020, peneliti menetapkan 4 berita yang akan dianalisis dengan menggunakan metode analisis *framing* Robert N Enmant.

2. Melakukan Studi Kepustakaan

Langkah kedua yang dilakukan peneliti setelah merumuskan masalah yakni, mencari data yang pernah diteliti sebelumnya dan memiliki keterkaitan dengan

masalah yang ingin dipecahkan.<sup>43</sup> Adalah hal yang tidak dapat dihindari bagi peneliti untuk mencari bahan-bahan di perpustakaan, ada saatnya perumusan masalah dengan studi permasalahan berjalan beriringan.

### ***E. Instrumen Penelitian***

Instrumen atau alat penelitian merupakan peneliti sendiri. Oleh karena itu penelitian harus tervalidasi, sebab dalam penelitian komunikasi validasi data lebih menunjuk pada seakurat mana data yang telah diperoleh mampu mewakili fakta yang diteliti. Metode ini dipakai demi mencapai sumber yang beragam guna memperoleh data yang tepat.<sup>44</sup>

Posisi peneliti dalam hal ini sebagai pengumpul data analisis, menafsirkan data hingga melaporkan data yang diteliti. Instrumen pendukung lainnya yakni Smartphone dan laptop.

### ***F. Teknik Pengolahan dan Analisis Data***

Tahap analisis data adalah bagian yang sangat penting dalam metode penelitian. Sebab, dengan menggunakan teknik analisa, data dapat diberi makna yang bermanfaat dalam memecahkan masalah penelitian.<sup>45</sup> Karena itulah data yang sifatnya masih mentah akan dikelompokkan kemudian dilakukan kategorisasi, diolah sedemikian rupa agar dapat memberi makna dalam mengungkap atau memecahkan masalah.

Untuk membaca peminjaman juga konstruksi dari pemberitaan terkait

---

<sup>43</sup> Moh Nazir Ph D, *Metode Penelitian*, h.47

<sup>44</sup> Pawito, *Penelitian Komunikasi Kualitatif* (Yogyakarta: Pelangi Aksara 2007), h. 97.

<sup>45</sup> Moh Nazir Ph D, *Metode Penelitian*, h.405

perkuliahan dan pelayanan kampus di masa pandemi pada portal berita Washilah.com, maka peneliti memilih metode analisis yang digunakan adalah *framing* dari Robert N Entman, dimana dalam metode ini berita ditemukan yakni dengan empat cara, *define problem* (pendefinisian masalah), *diagnose causes* (memperkirakan masalah atau sumber masalah), *make moral judgement* (membuat keputusan moral) kemudian *treatment recommendation* (menekankan penyelesaian).

**Tabel 2.1**

**Kerangka Analisis *Framing* Entman**

<i>define problem</i> (pendefinisian masalah)	Peristiwa itu dilihat sebagai apa dan masalah apa?
<i>diagnose causes</i> (memperkirakan masalah atau sumber masalah)	Peristiwa itu dilihat disebabkan oleh apa yang menyebabkan masalah dan siapa yang dianggap terlibat sebagai penyebab masalah?
<i>make moral judgement</i> (membuat keputusan moral)	Nilai moral apa yang dimuat dipakai untuk menggambarkan atau masalah?
<i>Treatment Recommendation</i> (menekankan penyelesaian).	Jalan apa yang ditawarkan untuk mengatasi dan menyelesaikan masalah?

Sumber: Data Sekunder Peneliti, November 2020.

Langkah kedua yakni menjelaskan empat langkah yang amat penting dari analisis Enmat. *problem identification*, *causal interpretation*, *moral evaluation*, dan *treatment recommendation*.

Tabel 2.2

Hasil akhir analisis *Framing* Robert N Entman

Analisis <i>framing</i> model Robert N Entman	
<i>problem identification</i>	Melihat penginterpretasian penggunaan kata dan peninjolan fakta dalam menyikapi peristiwa/isu yang dimaksud kemudian menentukan pokok dari isu yang diangkat.
<i>causal interpretation</i>	Apa atau siapa yang dianggap sebagai penyebab masalah
<i>moral evaluation</i>	Penilaian terhadap penyebab masalah
<i>treatment recommendation</i>	Menawarkan suatu cara penanganan masalah dan kadang kala memprediksikan hasilnya

Sumber: Data Sekunder Peneliti, November 2020.

*Problem identification* atau tahap mengidentifikasi masalah adalah dasar bingkai akan suatu teks media. Pada tahap awal ini, peneliti harus mampu memilih pokok masalah yang ditentukan. Maksudnya ialah penginterpretasian dalam melihat peristiwa dari perspektif Washilah.com.

Tahap kedua yakni proses diagnosa apa yang menyebabkan suatu masalah. Teks pada suatu media bukan hanya dilihat dan diartikan sebagai siapa, namun juga sebagai apa. Sebab ketika dilihat, kejadian atau realitas yang ditulis oleh redaksi suatu media itu ditulis sedemikian rupa serta menekankan sesuatu yang dianggap sebagai penyebab sebuah masalah.

Tahap ketiga yaitu *Moral Evaluation*. Dalam bagian ini, masalah yang telah diidentifikasi juga diketahui penyebabnya selanjutnya dipertegas dengan adanya gagasan lain yang sifatnya sebagai penunjang pembenaran pokok masalah. Gagasan

tersebut seperti pendapat ataupun argumen dari pihak yang kompatibel terhadap masalah yang dimaksud.

Memasuki tahap terakhir, tahap yang dimana mengambil solusi yang ditawarkan atas masalah yang dimaksud. Tentunya berdasarkan pada masalah yang ditonjolkan dan apa penyebab masalah serta pembenaran masalah dari pihak lain.

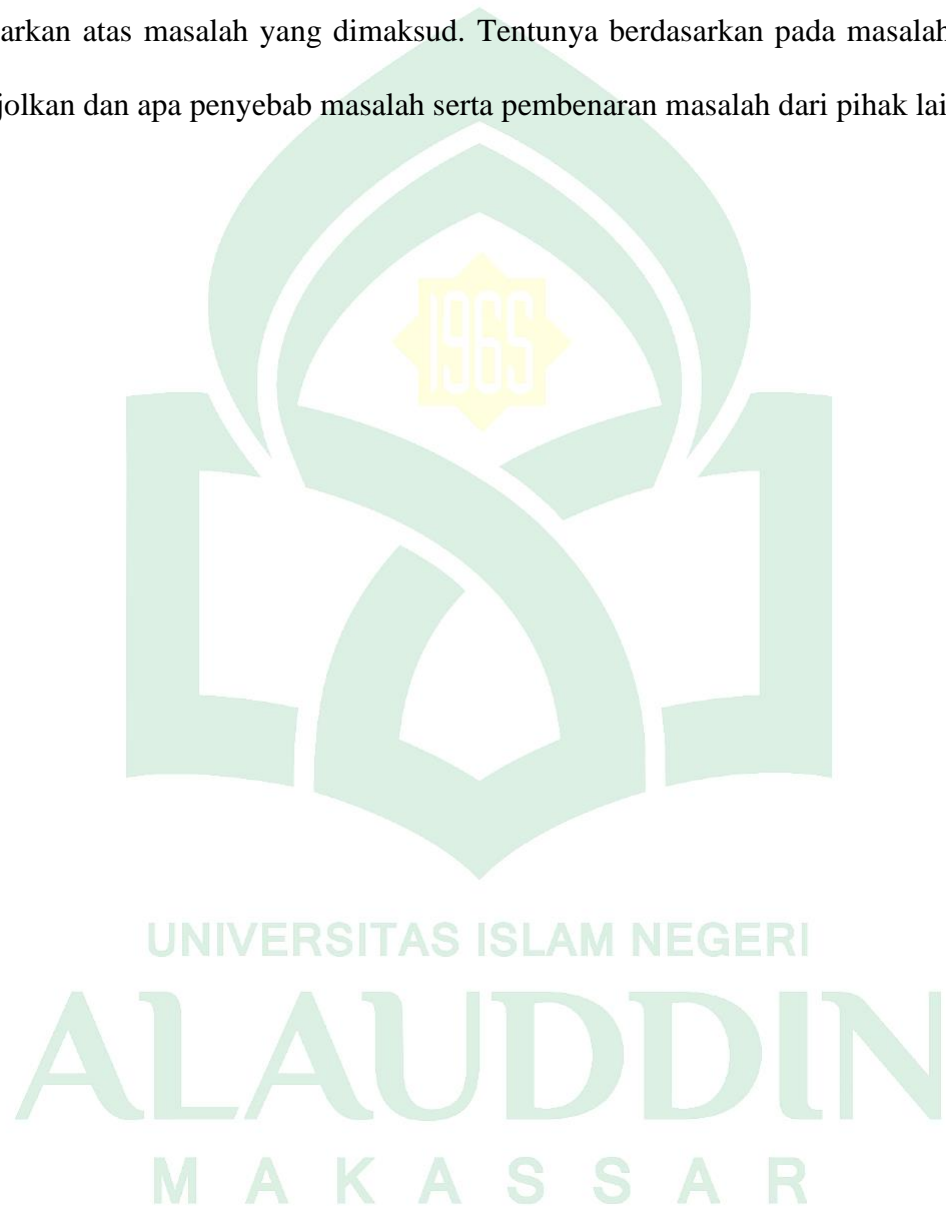

## **BAB IV**

### **KONSTRUKSI PEMBERITAAN PERKULIAHAN DAN PELAYANAN KAMPUS UIN ALAUDDIN MAKASSAR SELAMA PANDEMI COVID-19 di WASHILAH.COM**

#### ***A. Gambaran Umum UKM Lima Washilah***

##### **1. Profil UKM Lima Washilah**

Lembaga Informatika Mahasiswa Alauddin (LIMA), salah satu Unit Kegiatan Mahasiswa (UKM) di UIN Alauddin. Kepengurusan UKM seperti LIMA Washilah, berjalan dengan pergantian periode selama setahun. Pengurus dibentuk berdasarkan musyawarah internal organisasi, lalu diputuskan dan dilantik oleh pihak Universitas (UIN). Artinya, meskipun dikelola mahasiswa, namun anggaran organisasi ini tetap dibawah pengawasan dan pertanggungjawaban pimpinan kampus. Lembaga ini bertugas menampung dan menyalurkan aspirasi serta kreativitas mahasiswa dengan kelembagaan organisasi intra kampus.

UKM LIMA memiliki kepengurusan dengan kerja masing-masing anggota yang berbeda-beda namun saling terkait satu sama lain. UKM LIMA Washilah sebagai sebuah lembaga yang bergerak diberbagai bidang seperti penerbitan, fotografi, videografi, desain grafis, dan pemberitaan online yang memiliki urgensi yang cukup baik dalam penyebaran informasi di lingkup kampus UIN Alauddin Makassar.



Konkritnya, urgensi tersebut lebih terfokus pada tujuan dan fungsi pada sebuah lembaga pers dan jurnalistik seperti halnya lembaga pers mahasiswa yang terdapat di kampus lain. Urgensi lain dari lembaga ini adalah, sebagai sebuah media mahasiswa untuk berproses, dan sebagai wahana untuk penyaluran bakat minat mahasiswa UIN dalam bidang penerbitan, fotografi, videografi, desain grafis, dan penerbitan online.

Penyebaran informasi tersebut, status pers sebagai pencari kebenaran, yakni kebenaran yang fungsional yaitu memiliki hasil yang nyata, kebenaran yang tidak akan pernah ada habisnya, dan kebenaran yang selalu dicari orang. Status dan fungsi pers inilah yang senantiasa dipegang oleh UKM LIMA Washilah sebagai media mahasiswa yang bergerak diberbagai bidang.<sup>46</sup>

Lembaga ini didirikan oleh tiga mahasiswa lepasan pelatihan jurnalistik tingkat nasional, yang kemudian berinisiatif menggagas lembaga yang bergerak di bidang penerbitan dan pers IAIN Alauddin. Ketiga orang tersebut antara lain: Waspada Santing, Laode Arumahi, dan Hasanuddin. Dari gagasan inilah, maka pada tanggal 25 Mei 1987 Lembaga Informatika Mahasiswa Alauddin dibentuk dengan nama media 'Washilah' nama 'Washilah' diambil dari bahasa Arab yang berarti media, penghubung, atau jembatan. Namun perkembangan periode selanjutnya telah berkembang.

---

<sup>46</sup> Keputusan Rektor UIN Alauddin, nomor 113 tahun 2005 tentang Pedoman Dasar Organisasi Kemahasiswaan UIN Alauddin

Pada tahun 2009 dibentuklah pemberitaan divisi online yaitu Washilah Online yang pemberitaannya up to date setiap harinya mengenai kegiatan apa saja yang sedang terjadi dan berlangsung di kampus UIN Alauddin Makassar.

Selain memiliki pengurus harian, UKM LIMA juga memiliki pengurus yang sifatnya memberi pertimbangan, saran atau kritikan serta membantu pengurus harian jika diminta.

Adapun tujuan dari UKM LIMA yakni, “Terbinanya insan pers yang Islami dan bertanggung jawab atas terwujudnya masyarakat demokratis yang diridhai oleh Allah SWT”.

## **2. Rubrik UKM Lima Washilah**

Rubrik merupakan ruang yang terdapat dalam majalah memuat isi dan berita, ruangan khusus yang dapat dimuat dengan periode yang tetap terdapat dalam media cetak. Jadi rubrik merupakan kepala halaman yang terdapat dalam media cetak atau surat kabar yang di dalamnya terdapat sebuah informasi atau iklan yang sesuai dengan sasaran pembacanya.

Rubrik UKM Lima Washilah menyajikan rangkuman berita yang memuat beragam kebijakan kampus, Opini, Civitas, Lipsus, Wansus, Sorot, Inspirasi, Lensa, Sastra, Lifestyle, Budaya dan lain-lain. Biasanya rubrik di isi liputan sesuai kejadian yang sedang diperbincangkan khalayak dan kegiatan-kegiatan kampus yang akan dilangsungkan.

### 3. Logo dan Tagline

Logo Organisasi di lambangkan dengan berbentuk empat sisi berwarna hijau. Dimana sisi yang satu berdiri terpisah dari sisi yang lain. Ditengah logo terdapat gambar pena berwarna hitam pada umumnya digunakan sebagai alat tulis atau dalam arti lain sebagai simbol literasi.

Gambar 1.1

Logo Organisasi UKM LIMA Washilah



Sumber: Dokumen Organisasi UKM Lima Washilah 2018.<sup>47</sup>

Adapun *tagline* Sebagai ciri khas kampus islam Washilah sebagai media pers kampus merumuskan tagline islami sebagai salah satu bentuk peningkatan kualitas literasi yang dirancang berdasarkan pola kaderisasi islami yakni dengan bunyi: “Untuk Peningkatan Perilaku Islami, Penggalian Kualitas Ilmiah, dan pembobotan Ilmiah”

<sup>47</sup> Dokumen Arsip UKM Lima Washilah 2018.

#### 4. Struktur Organisasi

Washilah, seperti halnya organisasi lain, di dalamnya terdapat berbagai macam ketentuan yang mengatur prosedur, bagaimana orang-orang melaksanakan hubungan kerja sama. Di dalam organisasi juga terdapat pembagian tugas secara berjenjang yang memberikan batas-batas kewenangan dan tanggung jawab seseorang atau sekelompok orang dalam melaksanakan hubungan kepemimpinan. Berikut bagan struktur UKM LIMA Washilah:

Gambar 1.2

Struktur Organisasi UKM LIMA Washilah UIN Alauddin Periode 2019-2020

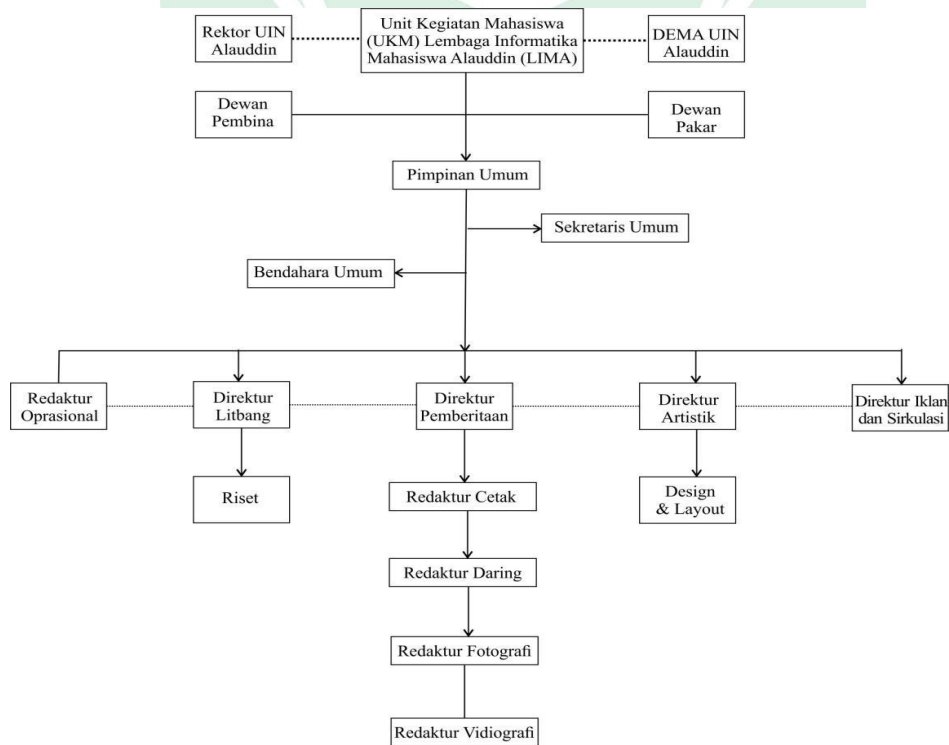

Sumber : Dokumen organisasi UKM Lima Washilah 2020.<sup>48</sup>

<sup>48</sup> Dokumen arsip UKM Lima Washilah 2018

Kategori publik yang dituju UKM Lima Washilah yaitu mereka berlatar belakang mahasiswa dan civitas akademik. Mereka adalah para pembaca yang memiliki kekuatan finansial yang besar. Iklan yang terbit juga dominan para civitas akademik dan mahasiswa itu sendiri yang ingin memberikan penghargaan terhadap sebuah pencapaian pejabat kampus serta memasarkan produk, sehingga iklan langsung tiba di tangan pihak yang memiliki kekuatan finansial. Pemasaran Washilah juga beredar di berbagai kota.

***B. Pembingkai Berita Perkuliahan dan Pelayanan Kampus UIN Alauddin Makassar Selama Pandemi Covid-19 dalam Portal Berita Washilah.Com***

Model *framing* Robert N Entman dalam penelitian ini dipakai untuk melihat bagaimana pembingkai setiap pemberitaan mengenai perkuliahan dan pelayanan kampus. *Framing* dipilih demi melihat bagaimana sudut pandang wartawan dalam menulis berita. Pada akhirnya hal tersebut akan memperlihatkan fakta apa yang ditonjolkan atau ditanggalkan dan dapat diketahui nantinya berita yang dimaksud mengarah kemana. Sebanyak 5 berita menyangkut perkuliahan dan pelayanan kampus selama pandemi covid-19 di tahun 2020 telah dianalisis sehingga terlihat sudut pandang apa yang digunakan.

Proses pencarian dan pengumpulan berita dengan cara mengklik fitur pencarian berita dalam portal Washilah.com kemudian memilih bulan terbitan berita lalu memasukkan kata kunci berupa “UIN Alauddin, Rektor, Pandemi, Covid-19, Corona, Virus, Kampus, Kuliah Online”. adapun berita yang dikumpulkan diterbitkan pada bulan Maret hingga Juni 2020, berikut berita-berita yang dianalisis.

*Tabel 3.1: Berita Terkait Perkuliahan dan Pelayanan Kampus UIN Alauddin Makassar Selama Pandemi Covid-19 di Washilah.com*

No.	Tanggal Berita	Judul Berita
1.	17 Maret 2020	Corona dan Kuliah <i>Online</i>
2.	28 Maret	Mahasiswa UIN Alauddin Keluhkan Sistem Perkuliahan <i>Online</i> (Daring)
3.	29 Maret 2020	HMJ Sosiologi Agama Desak Rektor Siapkan Kuota Internet
4.	24 Desember 2020	Rektor Keluarkan Memorandum, Ini Tanggapan Dosen dan Mahasiswa

Sumber: Data Primer Peneliti, Juni 2020

*Tabel 3.2: Frame dan Narasumber Berita*

No.	Judul	Isi Berita	Narasumber
1.	Corona dan Keluhan Kuliah <i>Online</i>	Tanggapan pimpinan kampus serta dosen dan keluhan mahasiswa terkait diadakannya perkuliahan berbasis <i>online</i> yang diterapkan kampus UIN Alauddin Makassar sesuai surat edaran yang dikeluarkan Kementerian Agama dalam melihat perkembangan penyebaran virus corona di Indonesia.	Dekan Fakultas Dakwah dan Komunikasi, Dr. Firdaus Muhammad, dosen jurusan Komunikasi Penyiaran Islam Rahmawati Haruna, Wahyu Mahasiswa Fakultas Syariah dan Hukum serta Ulfa Rizkia dan Nurhidayah Mahasiswa Fakultas Dakwah dan Komunikasi
2.	Mahasiswa UIN Alauddin Keluhkan Sistem Perkuliahan <i>Online</i> (Daring)	Kendala penggunaan aplikasi dan hambatan-hambatan dalam proses perkuliahan yang dialami mahasiswa.	Risma R mahasiswa Sosiologi Agama, Aksan Dandi, mahasiswa Aqidah dan Filsafat Islam dan

			Dosen fakultas Ushuluddin Filsafat dan Politik, Dr Muhaemin Latief.
3.	HMJ Sosiologi Agama Desak Birokrasi Siapkan Kuota Internet	Tuntutan Mahasiswa HMJ Sosiologi Agama terhadap birokrasi terkait pengadaan kuota internet demi kelancaran perkuliahan <i>online</i> di masa Pandemi.	Sutriana selaku ketua HMJ Sosiologi Agama, ketua Dema Fakultas Ushuluddin Filsafat dan Politik, Fahuwa Khaer.
4.	Rektor Keluarkan Memorandum, Ini Tanggapan Dosen dan Mahasiswa	Tanggapan terkait Sistem kerja dan pelayanan pegawai serta dosen lingkup UIN Alauddin Makassar selama pembatasan aktivitas kampus.	Sekretaris Jurusan Jurnalistik, Rahmawati Latief dan Mahasiswa akhir Fakultas Dakwah dan Komunikasi

Data primer peneliti, Juni 2021

### 1. Corona dan Keluhan Perkuliahan *Online*

Selasa, 17 Maret 2020

Penulis/Editor: M Shoalihin/Rahma Indah

**Problem Identification**, dalam pemberitaannya Washilah.com melihat peristiwa ini sebagai suatu masalah yang muncul dikalangan mahasiswa terkait proses penyesuaian perkuliahan tatap muka yang beralih ke perkuliahan dengan sistem daring (*online*). Hal tersebut kemudian diangkat menjadi suatu berita, dengan mengambil pendapat dari beberapa mahasiswa dan keterangan pimpinan kampus juga dosen.

**Casual interpretation**, dijelaskan dalam berita, penyebaran virus corona yang semakin meningkat menjadi musabab Kementerian Agama mengeluarkan surat edaran dan ditindaklanjuti oleh rektor UIN Alauddin Makassar melalui surat edaran Nomor B 809 tahun 2020 dimana salah-satu poinnya yakni mengalihkan proses kuliah tatap muka menjadi kuliah *online* dengan menggunakan segala bentuk teknologi informasi yang tersedia.

Dengan adanya virus tersebut menjadikan Kementerian Agama Republik Indonesia mengeluarkan surat edaran Nomor 13 tahun 2020 dan ditindaklanjuti oleh rektor UIN Alauddin melalui surat edaran Nomor B 809 tahun 2020 dalam salah-satu poinnya mengganti proses kuliah tatap muka menjadi kuliah *online* menggunakan fasilitas teknologi informasi yang ada,<sup>49</sup>

**Moral Evaluation**, dalam berita ini, penjelasan terkait bagaimana pihak kampus menanggapi masalah-masalah atau kendala yang dihadapi kalangan mahasiswa selama peralihan perkuliahan tatap muka ke kuliah *online* tidak diulas lebih mendalam. Hal tersebut dapat menarik kesimpulan bahwa tidak ada solusi yang ditawarkan dan dapat menjadi masalah yang berkelanjutan selama proses perkuliahan *online*.

**Treatment Recommendation**, solusi yang ditawarkan dari masalah yang terjadi agar perkuliahan *online* bisa berjalan dengan lancar yakni, seperti yang diungkapkan oleh Firdaus Muhammad selaku pimpinan Fakultas Dakwah dan Komunikasi dengan mensosialisasikan cara menguasai sistem perkuliahan online melalui ketua tingkat

---

<sup>49</sup> <https://washilah.com/2020/03/corona-dan-keluhan-kuliah-online/> (Diakses 27 September 2020)



tiap kelas. “mahasiswa melalui ketua kelas menguasai sistem *online* agar memudahkan proses pembelajaran yang lebih inovatif,”<sup>50</sup>

Tabel 3.3: Perangkat Framing Berita Corona dan Keluhan Kuliah Online

<i>Problem Identification</i>	Peralihan kuliah tatap muka menjadi kuliah online
<i>Casual Interpretation</i>	Meningkat penyebaran Virus Corona yang ditindaklanjuti oleh Kementerian Agama dan pihak UIN Alauddin Makassar
<i>Moral Evaluation</i>	Tidak adanya solusi yang diulas lebih mendalam terkait kendala yang ditemui mahasiswa mengenai proses perkuliahan <i>online</i>
<i>Treatment Recommendation</i>	Mensosialisasikan cara menguasai sistem perkuliahan <i>online</i> melalui ketua tingkat tiap kelas.

Data Primer Peneliti, Juni 2021

## 2. Rektor UIN Alauddin Keluarkan Maklumat, Kampus Ditutup Sementara

Jumat, 20 Maret 2020

Penulis/ Editor: Muhammad Aswan Syahrin

*Problem Identification*, berita ini berisikan terkait penutupan sementara kampus UIN Alauddin, akibat perkembangan penyebaran virus corona yang semakin meningkat di Sulawesi Selatan.

Kepada seluruh dosen, Tenaga Kependidikan dan Mahasiswa bahwa mulai hari Jumat, tanggal 20 Maret s/d 31 Maret 2020, kampus ditutup sementara, Kata Hamdan dalam surat tersebut.<sup>51</sup>

*Casual Interpretation*, meningkatnya perkembangan virus corona di Sulawesi Selatan menjadi penyebab utama penutupan kampus UIN Alauddin Makassar

<sup>50</sup> <https://washilah.com/2020/03/corona-dan-keluhan-kuliah-online/> (Diakses 27 September 2021).

<sup>51</sup> <https://washilah.com/2020/03/rektor-uin-alauddin-keluarkan-maklumat-kampus-ditutup-mentara/> (Diakses 27 September 2021).

melalui surat Nomor Istimewa/P/UN-06/HK.07.7/03/2020 dalam rangka upaya pencegahan, penyebaran Corona Virus Disease 2019 (COVID-19).

***Moral Evaluation***, penutupan kampus secara sementara oleh UIN Alauddin Makassar menjadi sebuah langkah yang tepat, demi keselamatan diri dan usaha mencegah penyebaran Covid-19.

***Treatment Recommendation***, dengan penutupan kampus sementara yang dilakukan UIN Alauddin, maka segala bentuk kegiatan baik itu pelayanan administrasi dan akademik, semua dilaksanakan dari rumah (*Work From Home*).

*Tabel 3.4: Perangkat Framing Berita Rektor UIN Alauddin Keluarkan Maklumat, Kampus Diturunkan Sementara*

<i>Problem Identification</i>	Penutupan kampus sementara akibat perkembangan virus corona
<i>Casual Interpretation</i>	Maklumat yang dikeluarkan Rektor UIN Alauddin Makassar
<i>Moral Evaluation</i>	Dapat mencegah penyebaran Virus Covid-19
<i>Treatment Recommendation</i>	Segala kegiatan pelayanan administrasi dan akademik dilaksanakan di rumah.

Data Primer Peneliti, Juni 2021

### 3. Mahasiswa UIN Alauddin Keluhkan Sistem Perkuliahan *Online*

Sabtu, 28 Maret 2020

Penulis/Editor: Lismardiana Reski/Rahmania

***Problem Identification***, Washilah.com melihat masalah yang terjadi pada kondisi ekonomi juga kinerja dosen yang menjadi salah-satu hambatan besar yang dialami mahasiswa UIN Alauddin Makassar selama berlangsungnya perkuliahan daring (*online*) sehingga terkadang dalam prosesnya menemui kendala dan tidak begitu efektif.

Kuota Internet memang menjadi persoalan mahasiswa saat ini, kebutuhan internet yang meningkat, dan tidak semua mahasiswa sama dari segi ekonomi.<sup>52</sup>

“Jadi begini, menurut saya perkuliahan daring ini mau tidak mau harus dilakukan, karena kondisi yang memaksa. Jadi menurut pengalaman, saya tidak memakai sistem *online conference*, seperti *zoom*, *lentera*, atau aplikasi lain. Saya cukup melalui diskusi di grup whatsapp, memang agak riskan karena kita tidak bisa memantau keaktifan mereka, tetapi ini bisa menjawab keluhan kuota internet mahasiswa,” jelas dosen sekaligus Direktur *International Office* UIN Alauddin Makassar ini.<sup>53</sup>

**Casual Interpretation**, Washilah.com dalam pemberitaanya melihat sumber masalah mengenai kurang efektifnya perkuliahan *online* karena perguruan tinggi khususnya UIN Alauddin Makassar tidak menyediakan subsidi kuota internet bagi mahasiswa.

Beberapa mahasiswa juga mengeluhkan penggunaan kuota internet yang lebih besar dan meminta kebijakan pimpinan kampus untuk memberikan subsidi kuota internet bagi mahasiswa UIN Alauddin Makassar

Washilah juga memberitakan penyebab dari keluhan mahasiswa tersebut karena dosen dan fasilitas yang disediakan oleh pihak birokrasi juga kurang memadai selama mengikuti sistem perkuliahan *online*.

Salah-satu mahasiswa jurusan Sosiologi Agama, Risma R mengatakan kuliah *online* yang berjalan kurang lebih 2 minggu ini belum efektif.

“Sayangnya pihak birokrat belum memenuhi syarat untuk kuliah *online* dimana estimasi dana bisa minim digunakan. Contohnya aplikasi *lentera* UIN kelihatan amburadul, atau mungkin saja banyak belum mengerti dengan baik atau belum biasa menggunakannya,” ujarnya

**Moral Evaluation**, penilaian terhadap berita ini terbagi menjadi dua. Pertama, kondisi ekonomi yang menjadi hambatan sebagian mahasiswa selama mengikuti

---

<sup>52</sup> <https://washilah.com/2020/03/mahasiswa-uin-alauddin-keluhkan-sistem-perkuliahan-online-daring/> (Diakses 27 September 2021).

<sup>53</sup> <https://washilah.com/2020/03/mahasiswa-uin-alauddin-keluhkan-sistem-perkuliahan-online-daring/> (Diakses 27 September 2021).

kuliah *online*. Kedua, pentingnya dukungan dari pihak kampus dalam subsidi kuota internet juga penyediaan fasilitas yang memadai dan dosen dalam proses pembelajaran kurang memperhatikan apa yang menjadi hambatan mahasiswa demi terciptanya proses perkuliahan yang efektif tanpa ada merasa terbebani. **Treatment Recommendation**, mahasiswa mengharapkan adanya subsidi kuota internet sebagai penunjang kelancaran mengikuti perkuliahan *online* dan dosen lebih profesional dalam menjalankan tugasnya.

Beberapa mahasiswa juga mengeluhkan penggunaan kuota internet yang lebih besar saat ini dan meminta kebijakan dari pimpinan kampus untuk memberikan subsidi kuota internet bagi mahasiswa UIN Alauddin Makassar.

Lanjut ia menambahkan beberapa dosen yang memberikan tugas tanpa adanya pertimbangan.

“saran saya cukup memberikan materi dan jelaskan secara detail, setelah itu lemparkan kepada mahasiswa apa yang belum dipahami, jangan hanya buka group dan langsung memberikan tugas kepada mahasiswa,” paparnya.<sup>54</sup>

*Tabel 3.5: Perangkat Framing Berita Mahasiswa UIN Alauddin Keluhkan Kuliah Online*

<i>Problem Identification</i>	Hambatan ekonomi mahasiswa dan penggunaan aplikasi serta cara mengajar dosen yang kurang efektif dalam sistem perkuliahan <i>online</i>
<i>Casual Interpretation</i>	UIN Alauddin yang tidak menyediakan subsidi kuota dan dosen yang kurang efektif dalam proses pembelajaran
<i>Moral Evaluation</i>	Hambatan ekonomi dan profesional dosen selama perkuliahan <i>online</i>
<i>Treatment Recommendation</i>	Pengadaan Subsidi kuota internet dan peningkatan cara mengajar dosen.

Data Primer Peneliti, Juni 2021.

<sup>54</sup> <https://washilah.com/2020/03/mahasiswa-uin-alauddin-keluhkan-sistem-perkuliahan-online-daring/> (Diakses 27 September 2021).

#### 4. HMJ Sosiologi Agama Desak Birokrasi Siapkan Kuota Internet

Minggu, 29 Maret 2020

Penulis/Editor: Nur Qalbina razak/Rahmania

*Problem Identification*, berita ini berisikan tuntutan pengadaan kuota internet yang dilakukan oleh HMJ Sosiologi Agama. Bagian yang diceritakan adalah bagaimana mereka menyebarkan tuntutan tersebut melalui media sosial.

*Causall Interpretation*, dalam berita Washilah.com ini, birokrasi kampus khususnya UIN Alauddin Makassar merupakan pihak yang dianggap bertanggung jawab atas tuntutan yang disuarakan oleh HMJ Sosiologi Agama.

*Moral Evaluation*, apa yang tengah dialami dan dirasakan oleh mahasiswa HMJ sosiologi agama merupakan keresahan dan kendala yang dialami oleh kebanyakan mahasiswa di masa kuliah daring (*Online*).

Mengenai hal itu Ketua Dewan Mahasiswa (Dema) Fakultas Ushuluddin, Filsafat dan Politik, Fahuwa Khaer mengatakan bukan hanya Sosiologi agama yang merasakan, semua mahasiswa merasakan keresahan tersebut.

“Bukan hanya sosiologi Agama yang merasakan keresahan tersebut, rata-rata semua jurusan merasa ini memberatkan,” ucapnya.<sup>55</sup>

*Treatment Recommendation*, dari keseluruhan, pada akhirnya dalam berita tersebut belum ada solusi dari pihak birokrasi yang diulas lebih lanjut. Namun dari pihak mahasiswa sendiri mereka mencari jalan terbaik dengan merangkum data keresahan yang dirasakan mahasiswa, agar apa yang mereka suarakan lebih kuat dengan adanya data yang ditampilkan.

---

<sup>55</sup> <https://washilah.com/2020/03/hmj-sosiologi-agama-desak-birokrasi-siapkan-kuota-internet/> (Diakses 27 September 2021).

Tabel. 3.6: Perangkat Framing Berita HMJ Sosiologi Agama Desak Birokrasi  
Siapkan Kuota Internet

<i>Problem Identification</i>	Tuntutan Pengadaan Kuota Internet di masa perkuliahan <i>online</i>
<i>Causal Interpretation</i>	UIN Alauddin sebagai pihak yang dianggap bertanggung jawab menyelesaikan masalah yang dialami mahasiswa
<i>Moral Evaluation</i>	Tuntutan yang dilayangkan HMJ Sosiologi Agama merupakan masalah bersama bagi mahasiswa
<i>Treatment Recommendation</i>	Tidak ada tindak lanjut atau solusi dari pihak kampus yang dijelaskan dalam berita

Data Primer Peneliti, Juni 2021

## 5. Rektor Keluarkan Memorandum, Ini Tanggapan Dosen dan Mahasiswa

Kamis, 24 Desember 2020

Penulis/Editor: Sugiya Selpi R (Magang)/Rahma Indah

*Problem Identification*, dikeluarkannya memorandum yang salah satu poinnya terkait aturan jadwal kerja pegawai dan dosen di masa pandemi tersebut menjadi ulasan utama dalam berita Washilah.com. Sebab hal tersebut menuai pro-kontra, dimana dosen menilai hal tersebut sebagai langkah yang tepat dalam memutus rantai penyebaran virus.

Sekretaris Jurusan Jurnalistik, Rahmawati Latief mengungkapkan bahwa ada sisi baik dari dampak Memorandum Rektor karena adanya jadwal pegawai untuk bergiliran dalam menjalankan tugas.

“Jadi dampaknya sih baik dari satu sisi karena ada proses bergiliran misal Kajar Rabu-Jumat yah seperti itu, kalau saya memang agak jarang karena mau juga dalam rangka sekolah yah persiapan sekolah saya dan saya juga membatasi diri saya ke kampus karena khawatir dengan Covid-19,” tuturnya.<sup>56</sup>

<sup>56</sup> <https://washilah.com/2020/12/rektor-keluarkan-memorandum-ini-tanggapan-dosen-dan-mahasiswa/> (Diakses 27 September 2021).

**Casual Interpretation**, memorandum yang dikeluarkan rektor UIN Alauddin menjadi penyebab munculnya tanggapan berbeda dari dosen dan mahasiswa yang dijelaskan dalam berita Washilah.com.

**Moral Evaluation**, dengan adanya memorandum yang dikeluarkan oleh rektor UIN Alauddin Makassar dapat meminimalisir rantai penyebaran Virus Corona, di lain sisi mahasiswa akhir dan mahasiswa yang memiliki kepentingan terkait pengurusan berkas merasa adanya memorandum tersebut menghambat penyelesaian berkas sebab kurang efektifnya pelayanan kampus.

**Treatment Recommendation**, penting adanya kesabaran dan saling memahami merupakan solusi satu-satunya solusi yang ada dalam berita Washilah.com.

Ia menambahkan bahwa sistem pelayanan saat ini tidak efektif jadi perlu Tidak bisa kita salahkan pegawai dan dosen.

“Sistem pelayanan memang tidak efektif jadi masih harus bersabar, tidak bisa juga kita salahkan Dosen pembimbing karena Dosen juga mengeluh, tidak bisa membimbing dengan baik,” tutupnya.<sup>57</sup>

*Tabel 3.7: Perangkat Framing Berita Rektor Keluarkan Memorandum, Ini Tanggapan Dosen dan Mahasiswa*

<i>Problem Identification</i>	Pro-kontra salah-satu poin memorandum rektor terkait jadwal kerja pegawai dan dosen
<i>Casual Interpretation</i>	Memorandum yang dikeluarkan rektor UIN Alauddin
<i>Moral Evaluation</i>	Dapat memutus rantai penyebaran Covid-19, akan tetapi menjadi hambatan bagi mahasiswa terkait pelayanan yang kurang efektif.
<i>Treatment Recommendation</i>	Dibutuhkan kesabaran dan saling memahami dalam situasi Covid-19

*Tabel 3.8: Ringkasan Dari Keseluruhan Berita*

<sup>57</sup> <https://washilah.com/2020/12/rektor-keluarkan-memorandum-ini-tanggapan-dosen-dan-mahasiswa/> (Diakses 27 September 2021).

<i>Problem identification</i>	Ketidakpuasan mahasiswa terkait perkuliahan dan pelayanan kampus yang dirasa tidak efektif selama pandemi.
<i>Casual Interpretation</i>	Covid-19 yang menjadi alasan UIN Alauddin mengeluarkan kebijakan-kebijakan sebagai upaya meminimalisir penyebaran virus .
<i>Moral Evaluation</i>	Peralihan perkuliahan dan pelayanan dengan sistem daring menimbulkan masalah seperti kendala ekonomi, efektifitas penggunaan aplikasi serta profesional dosen selama mengajar.
<i>Treatment</i> <i>Recommendation</i>	Solusi yang dimuat tidak begitu menjawab masalah yang ada sebab tidak ada solusi yang diulas lebih mendalam.

***C. Kecenderungan Pemberitaan Perkuliahan dan Pelayanan Kampus UIN Alauddin Makassar Selama Pandemi Covid-19 Pada Portal Berita Washilah.Com***

Dalam media, *framing* dan berita adalah dua bagian yang tidak dapat dipisahkan sebab jika beranjak pada penelitian ini adalah untuk melihat bagaimana kecenderungan media dalam membingkai berita. Hal tersebut guna melihat sisi yang ditonjolkan serta bagian apa yang diabaikan. Dari 5 berita yang termasuk dalam kategori perkuliahan dan pelayanan kampus UIN Alauddin Makassar selama pandemi telah dilakukan pembingkaiian, guna mengetahui kecenderungan dan sudut pandang yang dipakai oleh wartawan ketika mengulas isu lalu diangkat dalam sebuah berita.

*Framing* memberi tekanan lebih pada bagaimana kecenderungan berita dan teks yang ditampilkan pembuat berita. Sehingga sudut pandang dari isu yang diangkat membuat informasi lebih jelas dan dapat dengan mudah dimaknai oleh



pembaca. Penyusunan berita Washilah.com dengan memakai konsep analisis Robert N Entman memperlihatkan bagaimana isu bisa dipahami kemudian didefinisikan.

Berita yang dipublikasikan Washilah.com cenderung dengan menitik beratkan sudut pandang dari mahasiswa sebagai pihak yang merasa dirugikan dari adanya kebijakan yang dikeluarkan kampus selama pandemi Covid-19 dan segala kendala juga masalah yang dialami mahasiswa. Pemicu dari tidak efektifnya perkuliahan dan pelayanan kampus selama pandemi juga juga diangkat dengan berbagai pendapat, mulai dari dosen yang dianggap menyulitkan mahasiswa saat proses pembelajaran, penggunaan aplikasi yang membingungkan, hingga kondisi ekonomi yang ditimbulkan.

Berita dengan judul “Mahasiswa UIN Alauddin Keluhkan Sistem Perkuliahan Online” memiliki keterkaitan dengan berita pertama yang berjudul “Corona dan Keluhan Kuliah *Online*”. Kedua berita tersebut memiliki sudut pandang isi berita yang saling berkaitan, hanya saja pada berita yang pertama, masih berfokus tentang proses penyesuaian peralihan kuliah tatap muka ke kuliah *online*. Barulah pada berita kedua, dampak yang ditimbulkan dari kuliah online diulas lebih detail, mulai dari kendala jaringan, penggunaan aplikasi yang dianggap membingungkan dan yang paling utama mengenai kondisi ekonomi mahasiswa. Contohnya saja pada kalimat kutipan berikut.

“Sayangnya pihak birokrat belum memenuhi syarat untuk kuliah online dimana estimasi dana bisa minim digunakan. Contohnya aplikasi lentera UIN kelihatan

amburadul, atau mungkin saja banyak belum mengerti dengan baik atau belum biasa menggunakannya,” ujarnya.<sup>58</sup>

Sayangnya, pada kedua berita tersebut, Washilah.com hanya fokus mengulas keluhan mahasiswa juga masalah yang terjadi dan hanya memuat sedikit ulasan terkait tindak lanjut dan solusi pasti dari pihak kampus, sehingga peneliti berpendapat bahwa hal tersebut dapat memunculkan stigma buruk terhadap kampus dan pimpinan yang dianggap lamban mengatasi masalah yang ada. Selain, itu unsur *Treatment Recommendation* dalam berita yang ditampilkan tidak diulas lebih mendalam karena kurangnya narasumber dari pihak birokrasi kampus sehingga masalah yang diangkat tidak mendapat respon ataupun jawaban yang diharapkan bagi pihak merasa dirugikan.

Sama halnya pada penggunaan diksi “Desak” pada judul berita “HMJ Sosiologi Agama Desak Birokrasi Siapkan Kuota Internet”, terlihat bahwa Washilah.com dalam pemberitaan ini cenderung menonjolkan urgensi kebutuhan kuota internet dikalangan mahasiswa yang mengikuti perkuliahan dengan sistem *online*. Penonjolan tersebut diperkuat dengan adanya fakta yang diikutsertakan dalam teks berita bahwa adanya bantuan kuota internet merupakan harapan semua mahasiswa.

Mengenai hal itu Ketua Dewan Mahasiswa (Dema) Fakultas Ushuluddin, Filsafat dan Politik, Fahuwa Khaer mengatakan bukan hanya Sosiologi agama yang merasakan, semua mahasiswa merasakan keresahan tersebut.

“Bukan hanya sosiologi Agama yang merasakan keresahan tersebut, rata-rata semua jurusan merasa ini memberatkan,” ucapnya.<sup>59</sup>

---

<sup>58</sup> <https://washilah.com/2020/03/mahasiswa-uin-alauddin-keluhkan-sistem-perkuliahan-online-daring/> (Diakses 27 September 2021).

Konstruksi yang dilakukan mengarahkan pembaca untuk memahami bahwa yang memiliki tanggung jawab atas masalah tersebut adalah birokrasi kampus dan sampai berita ini diterbitkan belum ada subsidi ataupun pengadaan kuota internet yang disiapkan.

Mengenai keempat berita yang telah dianalisis, menurut interpretasi peneliti menjabarkan bahwa dalam pemberitaan terkait perkuliahan dan pelayanan kampus UIN Alauddin, Washilah.com cenderung atau lebih memihak untuk menjadi penyambung lidah mahasiswa. Padahal sebagai salah-satu media pembelajaran, Washilah.com sepatutnya juga memberi ruang lebih bagi pimpinan kampus dalam hal konfirmasi akan suatu isu agar terjadi keberimbangan dalam berita dan pihak kampus tidak dirugikan atas apa yang diberitakan, dimana alur berita menjadi satu sudut pandang saja. Dalam hal seperti ini, menjadi suatu soalan perihal sejauh mana para pekerja media dalam ruang redaksi menentukan suatu sudut pandang dan efek yang akan ditimbulkan dari khalayak pembaca.

Seyogyanya wartawan harus profesional dalam menulis dan mengolah suatu isu, jangan sampai tertanam sebuah stereotip pada khalayak. Selain itu, peneliti juga melihat berita-berita yang dianalisis diatas kurang memperhatikan penting adanya solusi atau *Treatment Recommendation* yang dimuat dalam berita, dimana wartawan hanya terfokus pada masalah apa yang terjadi dan siapa yang dianggap sebagai penyebab masalah. Wartawan juga harus menyeleksi penggunaan bahasa dan penyusunan kalimat dalam berita. Dari berbagai uraian diatas, maka rumusan

---

<sup>59</sup> <https://washilah.com/2020/12/rektor-keluarkan-memorandum-ini-tanggapan-dosen-dan-mahasiswa/> (Diakses 27 September 2021).

masalah mengenai bagaimana pembingkaihan dan kecenderungan Washilah.com dalam berita terkait perkuliahan dan pelayanan kampus UIN Alauddin Makassar telah terjawab.

Para pekerja media dan media itu sendiri memiliki cara tersendiri dalam mengemas juga memaknai suatu isu agar diterima oleh khalayak. Peneliti menemukan bahwa *framing* adalah sebuah senjata untuk saling mempertemukan pihak-pihak yang saling berkepentingan dengan penonjolan sudut pandang mereka masing-masing. Pemerintah, pejabat, Instansi dan mereka yang memiliki kepentingan berlomba dan memanfaatkan media massa dalam menonjolkan konstruksi sosial serta paham masing-masing terkait kejadian atau masalah yang ada.<sup>60</sup>

Berdasarkan hasil penelitian ini didefinisikan bahwa *framing* memiliki hubungan kuat dengan proses realitas dibingkai lalu disajikan, pendefinisian suatu realita memiliki hubungan dengan framing. Bagaimana memahami realitas, narasumber tidak cuma sebatas dipahami sebagai persoalan teknis kerja jurnalistik, akan tetapi juga sebagai bentuk praktek yang bermuara pada penuturan tertentu pada terhadap suatu realitas.<sup>61</sup>

Dampak akan arus informasi memang sangat berpengaruh terhadap khalayak. Oleh karena itu, dalam menjalankan kerja-kerja kejournalistikannya media harus memegang teguh prinsip *Cover Both Side*, baik itu pada proses peliputan, penentuan narasumber, hingga proses penulisan naskah nantinya. Hal tersebut demi menjaga keseimbangan berita, dan bentuk tanggung jawab suatu media. Selain itu, kondisi

---

<sup>60</sup> Eriyanto, *Analisis Framing: (Konstruksi, Ideologi dan Politik Media)*, h. 230-232.

<sup>61</sup> Eriyanto, *Analisis Framing (Konstruksi, Ideologi, dan Politik Media)*, h.166.

tersebut juga memperlihatkan bahwa informasi adalah kebutuhan paling mendasar bagi manusia, jadi media dalam hal ini tidak boleh mengabaikan ataupun menutup-nutupi suatu fakta dan harus berlaku adil kepada mereka yang seharusnya diberi ruang untuk berbicara dan menyampaikan pendapatnya. Seperti yang dijelaskan dalam Qur'an surah Al-Maidah Ayat 8

يَا أَيُّهَا الَّذِينَ آمَنُوا كُونُوا قَوَّامِينَ لِلَّهِ شُهَدَاءَ بِالْقِسْطِ وَلَا يَجْرِمَنَّكُمْ شَنَانُ قَوْمٍ عَلَىٰ أَلَّا تَعْدِلُوا ۗ اعْدِلُوا هُوَ أَقْرَبُ لِلتَّقْوَىٰ وَاتَّقُوا اللَّهَ إِنَّ اللَّهَ خَبِيرٌ بِمَا تَعْمَلُونَ

Terjemahannya: “Wahai orang-orang yang beriman! Jadilah kamu sebagai penegak keadilan karena Allah, (ketika) menjadi saksi dengan adil. Dan janganlah kebencianmu terhadap suatu kaum mendorong kamu untuk berlaku tidak adil. Berlaku adillah. Karena (adil) itu lebih dekat kepada takwa. Dan bertakwalah kepada Allah, sungguh, Allah Maha Teliti terhadap apa yang kamu kerjakan.”<sup>62</sup>

Makna yang terdapat dari ayat diatas menurut Syeikh Ahmad Mustofa dalam Tafsir Imam Syafii menuliskan bahwa ayat ini berkaitan tentang kesaksian yang adil untuk semua pihak, tak boleh memberikan kesaksian palsu, meskipun terdapat kesalahan dari pihak keluarga atau kerabatnya. Seseorang yang sudah menjadi saksi harus bisa jujur mengutarakan kebenaran tanpa ada yang ditutupi.<sup>63</sup>

Pelajaran yang bisa dipetik dari ayat 8 surat Al Maidah adalah jika seseorang sudah ditetapkan menjadi saksi, maka ia wajib menyatakan kebenaran dengan sebaik-baiknya. Penerapan perilaku adil adalah keharusan setiap individu dalam memberikan hak-hak yang seharusnya didapatkan. Prinsip keadilan bisa diterapkan dimanapun itu, baik dalam pengelolaan pemberitaan suatu media, karena media

<sup>62</sup> <https://www.merdeka.com/quran/al-maidah/ayat-8> (Diakses, 5 Oktober 2021).

<sup>63</sup> <https://www.merdeka.com/quran/al-maidah/ayat-8> (Diakses, 5 Oktober 2021).

adalah salah satu arus interaksi yang cukup besar maka keadilan juga harus selalu ditegakkan agar kedamaian serta kehidupan sosial terjaga.

Washilah.com seharusnya menerapkan prinsip *Cover Both Side* dan Adil dalam pemberitaannya seperti tafsiran Qur'an Surah Al Hujarat ayat 9. Mungkin terlihat sederhana, namun berbuat adil tidaklah mudah, sebab harus menyeimbangkan hak yang sama. Washilah.com dalam memberitakan tentang perkuliahan dan pelayanan kampus UIN Alauddin Makassar cenderung hanya menonjolkan satu sudut pandang, yakni mengenai keluhan-keluhan dan kritikan dari mahasiswa. Selain itu, berita-berita yang ditampilkan juga secara tidak langsung dapat menimbulkan berbagai opini terhadap UIN Alauddin dan pimpinan yang ada didalamnya, hal itu terjadi karena unsur *treatment recommendation* tidak dipenuhi oleh wartawan dalam peliputan ataupun tidak diulas lebih lanjut dalam berita.

Peneliti juga menemukan kemudian menyimpulkan beberapa poin-poin penting terkait rumusan masalah kedua, berikut indikatornya:

1. Dalam teks berita, dipertegas bahwa keluhan maupun kendala yang dirasakan mahasiswa merupakan suatu masalah yang akan terus berkelanjutan apabila tidak ada solusi yang tepat serta langkah yang cepat untuk mengatasinya, sebab apa yang tengah dihadapi mahasiswa telah menyentuh sisi ekonomi yang tentunya adalah suatu masalah yang serius.

2. Teks berita yang dimuat mengandung makna-makna bahwa perlu adanya peninjauan ulang ataupun perbaikan sistem pelayanan baik dari fasilitas yang digunakan hingga kinerja dosen selama pembelajaran.
3. Berita terkait perkuliahan dan pelayanan kampus UIN Alauddin selama pandemi yang dimuat oleh Washilah.com cenderung menggambarkan mahasiswa sebagai pihak yang sangat merasakan kerugian dengan adanya kebijakan yang dikeluarkan.
4. Berita yang dimuat akan memunculkan stigma atau label negatif terhadap UIN Alauddin, karena isi berita yang terfokus pada kendala dan mahasiswa seringkali tidak mengikutkan pembahasan lanjutan terkait pencegahan dan solusi terhadap masalah.
5. Washilah.com tidak memberi ruang yang seimbang bagi pihak birokrasi kampus untuk menjawab perihal masalah yang terjadi, berita yang ditampilkan menggiring pembaca untuk mengetahui bahwa begitu banyak masalah yang ditimbulkan dari pemberlakuan kuliah online selama pandemi.

Media memilah fakta mana yang diambil dan mana yang akan diabaikan<sup>64</sup>.

Hal tersebut juga mempertegas pendapat bahwa media tidak hanya memilih dan menentukan dari mana berita yang diambil, tetapi juga memiliki peran mendefinisikan aktor dan peristiwa.<sup>65</sup>

---

<sup>64</sup> Eriyanto, *Analisis Framing (Konstruksi, Ideologi dan Politik Media)*, h.27

<sup>65</sup> Eriyanto, *Analisis Framing (Konstruksi, Ideologi dan Politik Media)*, h.27

## **BAB V**

### **PENUTUP**

#### ***A. Kesimpulan***

Setelah menyelesaikan tahap analisis pada bab sebelumnya mengenai pemberitaan Perkuliahan dan Pelayanan Kampus UIN Alauddin Makassar Selama Pandemi Covid-19 di Washilah.com menggunakan analisis *Framing* Robert N Entman. Peneliti merangkum kesimpulan terikat dengan rumusan masalah pada peneliti yakni:

1. Washilah.com dalam melihat pemberitaan perkuliahan dan pelayanan kampus selama pandemi sebagai masalah terkait ketidakpuasan mahasiswa tentang perkuliahan dan pelayanan yang dirasa tidak efektif. Pemicu dari hal tersebut juga dititik beratkan pada kebijakan-kebijakan yang dikeluarkan UIN Alauddin Makassar seiring dengan perkembangan virus yang makin meningkat. Berita ini menghasilkan penilaian yang beragam bahwa, peralihan dengan sistem daring menimbulkan masalah seperti kendala ekonomi, efektifitas penggunaan aplikasi serta profesional dosen selama mengajar, namun langkah yang ditempuh oleh kampus juga merupakan satu cara yang tepat dalam menyikapi wabah Covid19. Hasil akhir dari pemberitaan tersebut yakni, solusi yang dimuat tidak menjawab masalah yang ada sebab tidak diulas lebih mendalam.



2. Washilah.com cenderung menitikberatkan sudut pandang dari mahasiswa sebagai pihak yang merasa dirugikan. Pemicu dari tidak efektifnya perkuliahan dan pelayanan kampus selama pandemi juga juga diangkat dengan berbagai pendapat. Washilah.com mengambil narasumber dari mahasiswa dan porsi bagi birokrasi untuk konfirmasi ataupun proses tindak lanjut tidak dimuat secara mendalam, sehingga dalam berita, tidak tercipta keseimbangan yang pada akhirnya membentuk opini yang kurang mengemukakan dari publik kepada pimpinan, dosen dan tentunya UIN Alauddin Makassar sebagai perguruan tinggi dengan label kampus peradaban. Padahal, hal tersebut penting adanya demi menjawab serta memberi solusi yang tepat pastinya atas masalah yang terjadi.

### ***B. Implikasi Penelitian***

Berdasarkan hasil penelitian, dalam proses penelitian “Konstruksi Pemberitaan Perkuliahan dan Pelayanan Kampus UIN Alauddin Makassar Selama Pandemi Covid-19 di Washilah.com” peneliti memberikan beberapa saran yang dapat dijadikan bahan pertimbangan, yaitu:

1. Peneliti begitu menyadari bahwa pembingkai media sangat berperan penting kepada khalayak, sebab dapat mempengaruhi cara pandang terhadap isu yang diangkat. Media dalam hal ini memiliki sudut pandang sendiri yang sering dipakai dalam proses pemberitaan. Isi berita yang diulas juga diharapkan dapat diatasi dengan menghadirkan solusi-solusi dari pihak pihak yang dimaksud secara lengkap.

2. Fakta yang ditonjolkan seharusnya dapat menjadi kontrol sosial yang berdampak baik terhadap publik. Dengan menjaga keseimbangan (*Cover Both Side*) pada proses peliputan, penentuan narasumber hingga penulisan naskah berita yang nantinya menjadi konsumsi publik juga dapat mengajarkan membaca untuk memaknai berita secara seimbang pula.
3. Peneliti mengharapkan, hasil penelitian ini dapat membantu khalayak khususnya bagi pembaca. Khalayak seharusnya mampu memaknai akar suatu masalah yang disuguhkan oleh media, agar tidak terjadi kesalahpahaman dan menyudutkan salah-satu pihak. Berhati-hati mengkonsumsi pesan-pesan dari media massa.

## DAFTAR PUSTAKA

- Agama RI, Departemen. *Al-Hikmah A-Quran dan Terjemahannya*. Cet. VII; Bandung: Cv Penerbit Diponegoro, 2014.
- Al-Qur'an Surat Al-Maidah Ayat 8. <https://www.merdeka.com/quran/al-maidah/ayat-8>. Diakses 5 Oktober 2021.
- Bungin, Burhan. *Imaji Media Massa: Konstruksi Sosial dan Makna Realitas Sosial Iklan Media Televisi dalam Masyarakat Kapitalistik*. Yogyakarta, 2011.
- Cangara, Hafied. *Dasar-Dasar Jurnalistik*. Makassar: Alauddin Press, 2006.
- Corona Keluhan Kuliah Online. <https://washilah.com/2020/03/corona-dan-keluhan-kuliah-online/>. Diakses 27 September 2020.
- Eriyanto. *Analisis Framing: Konstruksi, Ideologi dan Politik Media*. Yogyakarta: PT LKiS Printing Cemerlang, 2011.
- Fransurdiadis, Bimo Nugroho, Eriyanto. *Politik Media Mengemas Berita*. Yogyakarta: LKiS, 1999.
- Hamad, Ibnu. *Konstruksi Realitas Politik dalam Media Massa (Sebuah Studi Critical Discourse Analysis Terhadap Berita-Berita Politik)*. Jakarta: Granit, 2004.
- HMJ Sosiologi Agama Desak Kampus Siapkan Kuota Internet. <https://washilah.com/2020/03/hmj-sosiologi-agama-desak-birokrasi-siapkan-kuota-internet/>. Diakses 27 September 2021.
- Ishwara, Luwi. *Jurnalisme Dasar*. Jakarta: Buku Kompas, 2011.
- Joko, Ahmad. *Model Belajar Mengajar*. Bandung: Pustaka Setia, 2013.
- Mahasiswa Keluhkan Sistem Perkuliahan Daring (Online). <https://washilah.com/2020/03/mahasiswa-uin-alauddin-keluhkan-sistem-perkuliahan-online-daring/>. Diakses 27 September 2021.
- Mahnun, Nunu. "Implementasi Pembelajaran *Online* Dan Optimalisasi Pengelolaan Pembelajaran Berbasis Online di Perguruan Tinggi Islam Dalam Mewujudkan *World Class University*" *Jurnal IJEM*, Vol.1, No.1 (2018).<http://ejournal.uin.suska.ac.id/index.php/IJEM/article/download/5240/3088>. (Diakses 22 Juni 2021).
- Maisarah, Widiowati. Framing Perkuliahan Tatap Muka di Masa Normal Baru dalam Pemberitaan Kedaulatan Rakyat"-*Jurnal*, vol 4, no.2 (2021). <https://jurnal.unpad.ac.id/kajian-jurnalisme/article/view/31300>. Diakses 20 Juni 2021.

- Morissan. *Teori Komunikasi Individu Hingga Massa*. Jakarta: Kencana, 2013.
- Munir. *Kurikulum Berbasis Teknologi Informasi & Komunikasi*. Bandung: Alfabeta, 2010.
- Naqqiyah , Maulidatus Syahrotin. “Analisis *Framing* Pemberitaan Media Online CNN Indonesia.com dan Tirto.id Mengenai Kasus Pandemi Covid-19” *Jurnal*, vol 3, no.1 (2020). <https://www.ejournal.iai-tribakti.ac.id/index.php/kopi>. Diakses 19 Juni 2021.
- Nasir, Moh. *Metode Penelitian*. Jakarta: Ghalia Indonesia, 2005.
- Nasrullah, Rusli. *Media Siber*. Jakarta Kencana, 2014.
- Nurudin, *Pengantar Komunikasi Massa*. Jakarta: Rajawali Pers, 2011.
- Pawito. *Penelitian Komunikasi Kualitatif*. Yogyakarta: Pelangi Aksara 2007.
- Pengertian Berita daring/Online. <https://romeltea.com/pengertian-berita-daring-onlinenewsnews/amp/#aoh=162482202449&referrer=https%3A%2F%2Fwww.google.com&amp;tf=Dari%20%251%24s>. Diakses 20 Juni 2021.
- Qomarudin Nur M, Bilfaqih Yusuf. *Esensi Pengembangan Pembelajaran Daring*. Yogyakarta: CV Budi Utama, 2015
- Rektor Keluarkan Memorandum, Ini Tanggapan Dosen dan Mahasiswa. <https://washilah.com/2020/12/rektor-keluarkan-memorandum-ini-tanggapan-dosen-dan-mahasiswa/>. Diakses 27 September 2021.
- Romli, Asep Syamsul M. *Jurnalistik Online*. Bandung: Nuansa Cendekia. 2014.
- Setiani, Eni. *Ragam Jurnalistik Baru dalam Pemberitaan*. Yogyakarta: Andi Offset. 2005.
- Sobur, Alex. *Analisis Teks Media: Suatu Pengantar untuk Analisis Wacana, Analisis Semiotika dan Analisis Framing*. Bandung: PT Rosda Karya, 2006.
- Surat Al-Ahzab Ayat 70. <https://tafsirweb.com/7682-quran-surat-a-ahzab-ayat-70.html>. Diakses 12 September 2020.
- Syah, Hakim. *Qua Vadis Pers Mahasiswa*, Artikel Bahan Diskusi. Oktober 2010.
- Tamburaka, Apriadi. *Literasi Media: Cerdas Bermedia Khalayak Media Massa*. Jakarta: Rajawali Pers, 2013.

The logo of Universitas Islam Negeri Alauddin Makassar is a large, light green emblem. It features a central yellow star with Arabic calligraphy, surrounded by a stylized green archway and a base that resembles an open book. The text "LAMPIRAN-LAMPIRAN" is overlaid on the upper part of the logo.

**LAMPIRAN-LAMPIRAN**

UNIVERSITAS ISLAM NEGERI  
**ALAUDDIN**  
M A K A S S A R

## Corona dan Keluhan Kuliah Online

- Maret 17, 2020



Washilah – Sejak terbitnya surat edaran Rektor UIN Alauddin Makassar terkait upaya mencegah penyebaran infeksi Covid-19 di lingkungan kampus dan menghimbau agar berjalannya kuliah dengan dilaksanakan cara online (Daring) menemui keluhan dari beberapa mahasiswa.

Dikutip dari BBC.COM pada Tanggal 14/03/2020 Juru bicara pemerintah untuk penanganan virus corona, Achmad Yurianto, mengatakan virus corona terpantau sudah menyebar ke seluruh daerah di Indonesia.

Dengan adanya virus tersebut menjadikan Kementerian Agama Republik Indonesia mengeluarkan surat edaran Nomor 13 tahun 2020 dan ditindaklanjuti oleh Rektor UIN Alauddin melalui surat edaran Nomor B 809 Tahun 2020 dalam salah satu poinnya mengganti proses kuliah tatap muka menjadi kuliah online menggunakan fasilitas teknologi informasi yang ada.

Dekan Fakultas Dakwah dan Komunikasi (FDK) Firdaus Muhammad, mengatakan surat edaran Rektor bukan meliburkan tapi sistem kuliah fokus via online. Sebagian besar dosen memakai aplikasi google classroom atau pakai lentera yang dimodifikasi UIN. Sistem ini efektif dan manfaatnya mahasiswa lebih interaktif. Meski begitu diakui tidak semua dosen mahir memanfaatkannya sehingga pimpinan massif sosialisasi,” tulisnya saat dihubungi Via WhatsApp.

Ia juga berharap melalui ketua kelas pihaknya bisa mensosialisasi cara menguasai sistem kuliah online, “mahasiswa melalui ketua kelas menguasai sistem online agar memudahkan proses pembelajaran yang lebih inovatif,” tutupnya.

Pada hari pertama dijalankannya kuliah online ini Hampir seluruh proses belajar mengajar dilakukan dengan cara online menggunakan aplikasi Lentera, Classroom, dan Whatsapp Group. Proses belajar mengajar ini berjalan massif di berbagai jurusan yang ada di UIN Alauddin Makassar.

Pada Senin, 18 Maret 2020 suasana Kampus II UIN Alauddin Makassar cukup ramai tetapi tidak seperti hari perkuliahan biasanya sebelum ada surat edaran dari Rektor menanggapi situasi penyebaran virus Covid-19.

Wahyu salah satu mahasiswa Jurusan Hukum Tata Negara (HTN) Fakultas Syariah dan Hukum (FSH) mengeluhkan perkuliahan online karena kurang efektif, karena kadang dosen tidak memperhatikan waktu atau lewat dari SKS yang ditetapkan di jadwal. Selain itu ia menganggap proses belajar mengajar tidak ada tekanan misalnya dalam menjawab pertanyaan yang diajukan bahkan akan dijawab dengan cara membuka google.

Hari ini Senin 18 Maret 2020 Wahyu dan kawan-kawannya di Hukum Tata Negara kelas C 2019 menjalankan kuliah online perdana dua SKS dengan menggunakan WhatsApp grup. Proses belajar mengajar itu ia lakukan di kantin umum sembari menghisap rokok dan sesekali menjawab pertanyaan yang dilontarkan teman sekelasnya dalam diskusi Grup WhatsApp nya.

Berbeda dengan Wahyu yang kuliah menggunakan WhatsApp grup, Ulfa Rizkia Apriliani mahasiswa semester IV Jurusan Jurnalistik Kelas B 2018 FDK pada hari pertama kuliah online ini berkuliah menggunakan aplikasi google Classroom.

Ia mengaku perkuliahan online memiliki kelebihan dan kekurangan tersendiri, pada saat berjalannya kuliah online di google Classroom salah seorang dari teman sekelasnya mengeluh karena mengalami gangguan jaringan lalu tak mengikuti perkuliahan dan berakibat tidak mendapatkan nilai.

Terkait kelebihan dari kuliah online ini ia menganggap beberapa dari teman sekelasnya yang sebelumnya sering malu berbicara dalam kelas tidak lagi malu berbicara melalui perkuliahan online.

Hampir sama dengan keluhan Ulfa Nurhidaya mahasiswa Ilmu Komunikasi 2018 terkendala dengan kuliah online karena jaringan di daerah belakang kampus tempat ia tinggal sangat sulit diakses.

Rahmawati Haruna selaku Dosen sekaligus Sekretaris Jurusan Komunikasi Penyiaran Islam (KPI) menilai sulit jika dibandingkan antara efektifitas kuliah online dan offline karena tidak semua peserta siap menerima kuliah online.

“Pastinya beda antara online dan offline pertama dari aspek komunikatifnya tidak semua mahasiswa bisa mengekspresikan ide dan gagasannya secara online. Tentunya tidak ada yang lebih bagus dari kuliah di kelas,” tuturnya.

Saat ditanya mengenai kendala proses belajar mengajar secara online ia menilai aplikasi yang digunakan belum semua peserta tahu menggunakannya.

“Kendalanya itu banyak mahasiswa yang susah pake aplikasi Lentera, dan juga tidak semua dosen pandai menggunakan teknologi dan mahasiswa ada yang kendala di classroom yang lupa diperbarui. Kampus tidak bisa banyak memberikan dukungan perangkat karena kita harus tetap di rumah, tinggal dosen bagaimana bisa memaksimalkan membawa kuliah online. Semisal nya kampus sendiri sekalipun WiFi misal nya mau digunakan sulit karena kita menghindari ruang publik,” tutupnya.

Lalu apa itu virus corona COVID-19? Menurut situs WHO, virus corona adalah keluarga besar virus yang dapat menyebabkan penyakit pada hewan atau manusia. Pada manusia corona diketahui menyebabkan infeksi pernafasan mulai dari flu biasa hingga penyakit yang lebih parah seperti Middle East Respiratory Syndrome (MERS), dan Severe Acute Respiratory Syndrome (SARS).

Virus corona paling terbaru yang ditemukan adalah virus corona COVID-19. Virus ini termasuk penyakit menular dan baru ditemukan di Wuhan, China pada Desember 2019 yang kemudian menjadi wabah.

Gejala COVID-19 yang paling umum adalah demam, kelelahan, dan batuk kering. Beberapa pasien mungkin mengalami sakit dan nyeri, hidung tersumbat, pilek, sakit tenggorokan atau diare. Gejala-gejala ini bersifat ringan dan terjadi secara bertahap.

Namun, beberapa orang yang terinfeksi tetapi tidak menunjukkan gejala apapun dan tak merasa tidak enak badan. Kebanyakan orang (sekitar 80%) pulih dari penyakit tanpa perlu perawatan khusus. Sekitar satu dari setiap enam orang yang mendapatkan COVID-19 sakit parah dan mengalami kesulitan bernapas.



Orang yang lebih tua, dan mereka yang memiliki masalah medis seperti tekanan darah tinggi, masalah jantung atau diabetes, lebih mungkin terkena penyakit serius. Orang dengan demam, batuk dan kesulitan bernapas harus mendapat perhatian medis.

Menurut WHO, virus corona COVID-19 menyebar orang ke orang melalui tetesan kecil dari hidung atau mulut yang menyebar ketika seseorang batuk atau menghembuskan nafas. Tetesan ini kemudian jatuh ke benda yang disentuh oleh orang lain.

Orang tersebut kemudian menyentuh mata, hidung, atau mulut. Berdasarkan studi yang ada saat ini belum ditemukan penyebaran COVID-19 melalui udara bebas.

Penulis : M Shoalihin

Editor : Rahma Indah



## Mahasiswa UIN Alauddin Keluhkan Sistem Perkuliahan Online (Daring)

- Maret 28, 2020



Washilah – Perkuliahan online (daring) yang dilaksanakan oleh mahasiswa dan dosen di UIN Alauddin Makassar membuat beberapa mahasiswa mengeluhkan sistem yang belum efektif, Sabtu (28/03/2020).

Pelaksanaan kuliah daring untuk dosen dan mahasiswa merupakan himbauan dari Rektor UIN Alauddin Makassar dalam upaya pencegahan penyebaran Pandemi Virus Corona di Lingkungan UIN Alauddin Makassar.

Salah satu mahasiswa jurusan Sosiologi Agama, Risma R mengatakan kuliah online yang berjalan kurang lebih 2 minggu ini belum efektif.

“Sayangnya pihak birokrat belum memenuhi syarat untuk kuliah online dimana estimasi dana bisa minim digunakan. Contoh aplikasi Lentera UIN kelihatan amburadul atau mungkin saja banyak yang belum mengerti dengan baik atau belum biasa menggunakannya,” ujarnya.

Senada dengan itu, salah satu mahasiswa Aqidah dan Filsafat Islam, Aksan Dandi Aditya mengungkapkan kendala-kendala mahasiswa dalam melaksanakan kuliah online.

“Perkuliahan online ini belum efektif, karena pihak pimpinan tidak melihat kondisi mahasiswa yang ekonominya dibawah rata-rata. Salah satu kendala adalah jaringan internet yang susah dijangkau, karena kebanyakan mahasiswa itu rumahnya di pedesaan yang belum terakses oleh jaringan,” ucapnya.

Lanjut, ia menambahkan beberapa dosen yang memberikan tugas tanpa adanya pertimbangan.

“Saran saya cukup memberikan materi dan jelaskan secara detail, setelah itu lemparkan kepada mahasiswa apa yang belum dipahami, jangan hanya buka grub dan langsung memberikan tugas kepada mahasiswa,” paparnya.

Beberapa mahasiswa juga mengeluhkan penggunaan kuota internet yang lebih besar saat ini dan meminta kebijakan dari pimpinan kampus untuk memberikan subsidi kuota internet bagi mahasiswa UIN Alauddin Makassar.

Menanggapi keluhan-keluhan mahasiswa, dosen Fakultas Ushuluddin Filsafat dan Politik (FUFPP), Dr Muhaemin Latif menjelaskan penyebab keluhan mahasiswa tersebut.

“Ada beberapa kemungkinan penyebab keluhan itu. Pertama, mungkin karena memang mahasiswanya agak malas, bagi mahasiswa seperti ini, tugas itu menjadi beban berat buat mereka. Kedua, mungkin juga karena dosennya tidak menjelaskan lebih awal materinya, langsung memberikan tugas saja kepada mahasiswa, ini juga jadi masalah, karena tidak terjadi komunikasi yang baik antara mahasiswa dengan dosen, terutama dalam sistem daring ini,” jelasnya.

Tambahnya lagi, kuota internet memang menjadi persoalan mahasiswa saat ini. Kebutuhan internet yang meningkat, dan tidak semua mahasiswa yang sama dari segi ekonomi.

“Jadi begini, menurut saya perkuliahan daring ini mau tidak mau harus dilakukan, karena kondisi yang memaksa. Jadi menurut pengalaman, saya tidak memakai sistem online conference, seperti zoom, lentera atau aplikasi lain. Saya cukup melalui diskusi di group whatsapp, memang agak riskan karena kita tidak bisa memantau keaktifan mereka, tetapi ini bisa menjawab keluhan kuota internet mahasiswa,” jelas dosen sekaligus Direktur International Office UIN Alauddin Makassar ini.

Penulis: Lismardiana Reski

Editor: Rahmania

## HMJ Sosiologi Agama Desak Birokrasi Siapkan Kuota Internet

[Maret 29, 2020](#)

Washilah – Berdasarkan surat edaran Dirjen Pendidikan Islam pada Kemenag RI nomor : 697/03/2020 menjelaskan bahwa masa perkuliahan secara daring diperpanjang hingga akhir semester genap.

Mengenai hal itu, Himpunan Mahasiswa Jurusan Sosiologi Agama mendesak kepada pihak kampus untuk memenuhi kewajibannya, yakni sarana dalam proses pembelajaran daring. Dalam hal ini kartu data atau paket internet bagi mahasiswa sesuai dengan aturan yang tertera pada surat edaran tersebut, Minggu (29/3/2020).

Sutriana selaku Ketua HMJ Sosiologi Agama mengatakan bahwa, salah satu upaya agar tuntutan tersebut direspon oleh pihak birokrasi yaitu melalui penyebaran tuntutan ke media sosial.

“Sistem tuntutan ya mungkin didiskusikan, lalu membuat informasi lalu mengumbar ke media sosial, untuk langkah awal mungkin masifkan dulu penyebaran tuntutan sampai mendapat respon kawan-kawan lalu kita mungkin diskusi lanjutan apakah langkah selanjutnya membuat opini misalnya, apakah banyak yang sepakat dengan isu ini atau perubahan tuntutan dengan beberapa pertimbangan,” Ucapnya.

Ia juga menambahkan bahwa untuk respon dari mahasiswa lain, Sutriana akan menunggu dalam jangka waktu 2 minggu lamanya.

“2 minggu paling lama, tapi respon atau tidak mungkin Juni baru bisa berupa tindakan, kemudian untuk tuntutan langsung ke birokrasi itu mungkin langkah terakhir dengan banyak pertimbangan apakah semua lembaga sepakat atau dari jurusan sosiologi itu sendiri, semakin banyak makin kuat juga tuntutan dan yang lain mau tidak mau pasti merasa ingin juga berpartisipasi,” Jelasnya.

**MAHASISWA TERDESAK**

- Mahasiswa Sosiologi Agama Mendesak Pimpinan Kampus Siapkan Kuota Internet
- Harusnya dosen banyak memberi pemahaman pembelajaran pada Mahasiswa, bukan sekedar ajang pemberian tugas kepada para mahasiswa.
- Kampus berkewajiban untuk memenuhi sarana dalam proses pembelajaran daring, dalam hal ini Kartu data atau paket internet bagi mahasiswa sesuai dengan aturan yang berlaku

Berdasarkan surat edaran Dirjen Pendidikan Islam pada Kemenag RI nomor:697/03/2020 menjelaskan bahwa masa perkuliahan secara daring untuk seluruh PTKIN, diperpanjang hingga akhir semester genap.

- Kuliah dengan metode dalam jaringan (daring) yang telah diajarkan hampir dua minggu ternyata mengalami beberapa persoalan. Salah satunya yakni besarnya biaya kuota internet bagi para mahasiswa.

Adapun jaringan yang kurang efektif. Bukan hanya itu yang kami lakukan, banyak pekerjaan rumah yang lain, kami juga ingin membantu orangtua dirumah, istirahat pun kurang. Kemudian bagaimana dengan UKT/BKI kami. Apakah itu akan hangus dalam satu semester ini.

- Tidak ada pembayaran ukt di semester selanjutnya
- Berikan jaminan kepada mahasiswa agar tidak ada mata kuliah yang reguler/error di semester ini

c. Pimpunan perguruan tinggi keagamaan Islam melakukan upaya dan kebijakan strategis, terutama dalam penanganan pandemi kovid-19 dan atau akses bebas (free access) bagi mahasiswa dan sivitas akademika Perguruan Tinggi Keagamaan Islam masing-masing dengan penyedia jasa telekomunikasi.

2. Ketentuan nomor 4 terdapat penambahan setelah huruf c menjadi:

d. Gagas Tugas Penanganan Covid-19 yang dibentuk pada masing-masing perguruan tinggi keagamaan Islam diwajibkan untuk melaporkan secara periodik atas perkembangan kasus, penanganan, dan informasi-informasi penting lainnya kepada Gagas Tugas Penanganan Covid-19

**SAMI DARI JARINGAN ADVOKASI MAHASISWA SOSIOLOGI AGAMA UIN ALAUDDIN MAKASSAR. MENUNTUT:**

- KEPASTIAN POIN C PADA SURAT EDARAN DIRJEN PENDIDIKAN ISLAM
- PERHAL DANA LEMBAGA INTERNAL UNTUK KEPENTINGAN ORGANISASI
- KEMBALIKAN TUNJANGAN SPP SEBANYAK 50%

Mengenai hal itu Ketua Dewan Eksekutif Mahasiswa (Dema) Fakultas Ushuluddin, Filsafat dan Politik (FUFPP), Fahuwa khaer mengatakan bukan hanya sosiologi agama yang merasakan, semua mahasiswa merasakan keresahan tersebut.

“Bukan hanya sosiologi agama yang merasakan keresahan tersebut, rata rata semua jurusan merasa ini memberatkan,” ucapnya.

Ia menambahkan mengenai persoalan ini, Dema sejajaran telah melakukan pendataan mengenai keresahan ini.

“Mengenai persoalan keresahan ini, Dema sejajaran pun juga sementara merangkum data dan keresahan teman teman mahasiswa yang lain, persoalan sosiologi agama tadi itu tidak ada masalah , itu adalah keresahan mereka, Itu sifatnya masih kampanye,” jelasnya.

Penulis: Nur Qalbina Razak

Editor: Rahmania

## Rektor Keluarkan Memorandum, Ini Tanggapan Dosen dan Mahasiswa

Desember 24, 2020

Washilah – Rektor keluaran Memorandum tentang Sistem Kerja Pegawai memuat pembatasan dalam rangka menghambat penyebaran wabah Covid-19 Lingkup Universitas Islam Negeri Alauddin Makassar Membuat Pegawai, Dosen, dan Mahasiswa dibatasi aktivitasnya dalam Kampus

Memorandum Rektor yang menjabarkan lima poin, salah satunya “Pegawai dan Dosen dengan tugas tambahan dapat menjalankan tugas kedinasan di Kantor (*work from office*) secara bergilir, terhitung mulai tanggal 21 hingga 27 Desember 2020 dan akan di evaluasi lebih lanjut sesuai dengan ketentuan,” pastinya beri dampak bagi pegawai dan dosen dalam bertugas serta Mahasiswa UIN Alauddin Makassar. Sekretaris

Jurusan Jurnalistik, Rahmawati Latief mengungkapkan bahwa ada sisi baik dari dampak Memorandum Rektor karena adanya jadwal pegawai untuk bergiliran dalam menjalankan tugas.

“Jadi dampaknya sih baik dari satu sisi karena ada proses bergiliran misal Kajar Rabu-Jumat yah seperti itu, kalau saya memang agak jarang karena mau juga dalam rangka sekolah yah persiapan sekolah saya dan saya juga membatasi diri saya ke kampus karena khawatir dengan Covid-19,” tuturnya.

Lanjut, Rahmawati latief menyatakan tidak ada kendala yang berarti ketika Memorandum Rektor ini dikeluarkan.



**KEMENTERIAN AGAMA REPUBLIK INDONESIA**  
**UNIVERSITAS ISLAM NEGERI**  
**ALAUDDIN MAKASSAR**  
Kampus 1: Jl. Sultan Alauddin No. 63 Makassar ■ (0411) 858720, Fax (0411) 854923  
 Kampus 2: J. H.M. Yasin Limpo No. 26, Romanggabung Gowa ■ (0411- 841879, fax. 0411-8221400

---

**MEMORANDUM**  
 Nomor: B- 3550 /Un.06/HK.07.7/12/2020  
 TENTANG

**SISTEM KERJA PEGAWAI**  
**DALAM RANGKA MENGHAMBAT PENYEBARAN WABAH COVID-19**  
**LINGKUP UNIVERSITAS ISLAM NEGERI ALAUDDIN MAKASSAR**

**Assalamu Alaikum Wr. Wb.**  
 Dalam rangka menghambat penyebaran wabah Covid-19 di Lingkungan Universitas Islam Negeri Alauddin Makassar, maka dengan ini disampaikan Sistem Kerja Pegawai Lingkup Universitas Islam Negeri Alauddin Makassar sebagai berikut :

1. Pegawai dan Dosen dengan Tugas Tambahan dapat menjalankan tugas kedinasan di kantor (*work from office*) secara bergilir, terhitung mulai tanggal **21 s.d. 27 Desember 2020** (7 hari) dan akan dievaluasi lebih lanjut sesuai dengan ketentuan;
2. Pengaturan jumlah minimum Pegawai dan Dosen dengan Tugas Tambahan dalam pelaksanaan tugas kedinasan di kantor (*work from office*) dan tugas kedinasan di rumah/tempat tinggal (*work from home*) diatur oleh Pimpinan unit kerjanya;
3. Pegawai dan Dosen dengan Tugas Tambahan dalam menjalankan tugas kedinasan dari rumah/tempat tinggal (*work from home*) disertai dengan surat tugas sesuai dengan pekerjaan yang ditetapkan oleh pimpinan/unit kerjanya dan dalam keadaan tertentu dapat dihubungi;
4. Bagi Pegawai yang bertugas dalam hal pencairan keuangan/kegiatan lain yang sifatnya mendesak, tetap diharuskan masuk kantor dengan mematuhi protokol kesehatan;
5. Penerapan sistem kerja tersebut agar tetap diperhatikan dan tidak mengganggu kelancaran pelayanan kepada masyarakat dengan senantiasa mematuhi protokol kesehatan, menjaga kebersihan diri, lingkungan, dan memperbanyak doa agar terhindar dari wabah covid-19;

Demikian, agar dilaksanakan dengan sebaik-baiknya, atas perhatian dan kerjasamanya disampaikan terima kasih.

**Wassalam**  
 Di tetapkan di Gowa  
 Pada tanggal **18** Desember 2020  
 Rektor

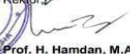

**Prof. H. Hamdan, M.A., Ph.D.**  
 NIP. 19701231 199603 1 005

“Saya secara pribadi tidak ada kendala bahkan saya suka kalau pekerjaan work from Home karena yang pertama bisa jaga jarak, kedua karena memang rumah saya jauh dan naik Go Car dengan situasi di mobil kita tidak tau kondisinya seperti apa, yang jadi persoalannya itu kita sering di depan layar, kesehatan mata juga dipengaruhi. Jadi tidak ada kendala yang berarti,” ungkapnya lagi.

Ia menambahkan bahwa sistem pelayanan saat ini tidak efektif jadi perlu kesabaran dan tidak bisa kita menyalahkan para pegawai dan dosen.

“Sistem pelayanan memang tidak efektif jadi masih harus bersabar, tidak bisa juga kita salahkan Dosen pembimbing karena Dosen juga mengeluh, tidak bisa membimbing dengan baik,” tutupnya.

Berbeda dengan Dosen, Mahasiswa merasa mendapatkan dampak dari Memorandum ini khususnya mahasiswa akhir yang sedang merajut usaha menyelesaikan skripsi.

Salah satu Mahasiswa semester akhir Fakultas Dakwah Dan Komunikasi (FDK) yang berinisial SA mengungkapkan bahwa selama masa pandemi Covid-19 kemudian diikuti memorandum Rektor menimbulkan banyak kendala yang dihadapi mulai dari masalah persuratan, pertemuan dengan pegawai ataupun Dosen.

“Banyak kendala, apa lagi kalau masalah persuratan. Kalau mengurus persuratan misalnya pengesahan dikirim ke Sekjur dulu untuk diparaf baru ke Kajur lagi tapi lama sekali baru keluar suratnya,” keluhnya.

Lanjut, ia berterus-terang baru mulai ajukan proposal karena masalah persuratan yang berlarut.

“Baru mulai ajukan proposal gara-gara persuratan lama sekali. Surat Belum jadi, pengesahan ku tinggal diparaf tapi sudah dua minggu belum mendapat respon. Judulku saja satu bulan digantung baru di acc,” keluhnya lagi.

Selain berdampak bagi Mahasiswa akhir juga berdampak bagi Mahasiswa lain pada umumnya yang sedang mengurus berkas kemahasiswaan.

Mahasiswa inisial DN juga mengaku sebagai Mahasiswa Reguler di Fakultas Dakwah dan Komunikasi (FDK) saat ini sedang mengurus absen mahasiswa regulernya. DN menjabarkan bahwa banyak sekali kendala yang dihadapi saat mengurus absen tersebut karena pegawai dan dosen tidak sedang berada di kampus.

“Beberapa kendala yang saya alami saat berusaha menghubungi jurusan itu salah satunya respon yg diberikan sulit, kalau direspon pun pasti saya selalu dialihkan ke operator lain. Saya lakukan via chat karena tidak ada orang di kampus,” tutupnya.

Penulis: Sugiya Selpi R (Magang)

Editor: Rahma Indah





## Riwayat Hidup



Muhammad Irwan, lahir di Batu Api, 26 Maret 1998. Penulis adalah anak ketiga dari lima bersaudara anak dari pasangan ayahanda Bohari dan Ibunda Salmah. Penulis memulai pendidikan pada tahun 2004 di SDN 101 Batuapi, Kecamatan Maiwa, Kabupaten Enrekang. Pada tahun 2010 melanjutkan pendidikan di SMPN 2 Maiwa dan selesai di tahun 2013. Peneliti kemudian melanjutkan pendidikan di SMK 3 Enrekang dengan mengambil jurusan Akuntansi kemudian lulus pada tahun 2016. Penulis melanjutkan pendidikan di tahun yang sama, dengan mengambil Prodi Jurnalistik pada Fakultas Dakwah dan Komunikasi, UIN Alauddin Makassar. Selama berstatus mahasiswa, penulis pernah bergelut di salah satu Unit Kegiatan Mahasiswa, yakni Lembaga Informasi Mahasiswa Alauddin (LIMA) yang merupakan lembaga pers kampus. Penulis aktif selama tiga tahun dan pernah menduduki Bidang Riset pada kepengurusan periode 2018. Saat ini penulis tengah menyelesaikan tahap akhir studi dengan menyusun skripsi yang berjudul “Konstruksi Pemberitaan Perkuliahan dan Pelayanan Kampus UIN Alauddin Makassar Selama Pandemi Covid-19 di Washilah.com”, untuk meraih gelar sarjana Ilmu Komunikasi.