

**EVALUASI KINERJA GURU DALAM PROSES PEMBELAJARAN DARING  
DI ERA PANDEMI (STUDI KASUS SMAN 1 PANGKEP)**



**Skripsi**

Diajukan untuk Memenuhi Salah Satu Syarat Memperoleh Gelar Sarjana dalam  
Bidang Manajemen Pendidikan pada Fakultas Tarbiyah dan Keguruan  
UIN Alauddin Makassar

**Oleh :**

**Fajar Muharram**  
**NIM 20300117078**

**FAKULTAS TARBIYAH DAN KEGURUAN  
UNIVERSITAS ISLAM NEGERI (UIN)  
ALAUDDIN MAKASSAR**

**2022**

## PERNYATAAN KEASLIAN SKRIPSI

Mahasiswa yang bertanda tangan di bawah ini:

Nama : Fajar Muharram  
NIM : 20300117078  
Tempat/Tgl Lahir : Pangkep, 22 April 1999  
Jurusan/Prodi : Manajemen Pendidikan Islam  
Judul : Evaluasi Kinerja Guru Dalam Proses Pembelajaran Daring di Era Pandemi (Studi Kasus SMAN 1 Pangkep)

Menyatakan dengan sesungguhnya dan penuh kesadaran bahwa skripsi ini benar adalah hasil karya penulis sendiri. Jika dikemudian hari terbukti bahwa skripsi ini merupakan tiruan, duplikat, plagiat atau dibuat oleh orang lain sepenuhnya, maka skripsi dan gelar yang diperoleh batal demi hukum.

Samata-Gowa, 17 Maret 2022

Penulis



Fajar Muharram

NIM : 20300117078

## PENGESAHAN SKRIPSI

Skripsi berjudul, "Evaluasi Kinerja Guru Dalam Pembelajaran Daring di Era Pandemi (Studi Kasus SMAN 1 Pangkep)", yang disusun oleh Fajar Muharram, NIM: 20300117078, mahasiswa Jurusan/Prodi Manajemen Pendidikan Islam, Fakultas Tarbiyah dan Keguruan, UIN Alauddin Makassar, telah diuji dan dipertahankan dalam sidang Ujian Skripsi/Munaqasyah yang diselenggarakan pada hari Kamis, tanggal 24 Maret 2022 M, bertepatan dengan 21 Rajab-Sya'ban 1443 H, dinyatakan telah dapat diterima sebagai salah satu syarat untuk memperoleh gelar sarjana dalam Ilmu Tarbiyah dan Keguruan, Jurusan/Prodi Manajemen Pendidikan Islam dengan beberapa perbaikan.

Samata-Gowa, 24 Maret 2022 H  
21 Rajab-Sya'ban 1443H.

### DEWAN PENGUJI: Nomor SK 1170 Tahun 2022

Ketua	: Ridwan Idris S.Ag., M.Pd.	(.....)
Sekretaris	: Dr. Mardiah, M.Pd.	(.....)
Munaqisy I	: Dr. H. A. Marjuni, M.Pd.	(.....)
Munaqisy II	: Muh. Anwar HM S.Ag., M.Pd.	(.....)
Pembimbing I	: Dr. H. Muhammad Qadafi, M.Si.	(.....)
Pembimbing II	: Dra. Hamsiah Djafar, M.Hum.	(.....)

Diketahui oleh:  
Dekan Fakultas Tarbiyah dan Keguruan  
UIN Alauddin Makassar,



## KATA PENGANTAR

بِسْمِ اللَّهِ الرَّحْمَنِ الرَّحِيمِ

Puji syukur penulis panjatkan atas kehadiran Allah swt. yang telah memberikan limpahan rahmat dan kesehatan, sehingga skripsi ini dapat selesai dengan baik. Salawat serta salam senantiasa penulis curahkan kepada baginda Rasulullah Muhammad SAW, Nabi yang telah membawa kita menuju zaman yang lebih baik, Nabi yang menjadi teladan bagi kita semua atas perjuangannya dalam agama islam hingga akhir zaman Islam sebagai satu-satunya agama yang diridhai swt.

Skripsi dengan judul “Evaluasi Kinerja Guru Dalam Proses Pembelajaran Daring di Era Pandemi (Studi Kasus SMAN 1 Pangkep) ini penulis hadirkan sebagai syarat untuk memperoleh gelar Sarjana Pendidikan (S.Pd) di Universitas Islam Negeri Alauddin Makassar. Penulis menyadari bahwa dalam penulisan dan penyelesaian skripsi ini terdapat banyak rintangan dan kesulitan yang dihadapi namun berkat bimbingan dan bantuan dari berbagai pihak kesulitan tersebut dapat teratasi. Oleh karena itu, dengan segala kerendahan hati sebagai rasa syukur atas segala bantuan yang diberikan, penulis mengucapkan terimakasih yang tak terhingga kepada semua pihak yang telah membantu dalam proses penyelesaian skripsi ini.

Perkenankan penulis mengucapkan terimakasih yang tulus dan sedalam-dalamnya untuk kedua orang tua penulis, **ayahanda** dan **ibunda** yang menjadi motivasi utama bagi penulis dalam menempuh pendidikan, atas segala doa, dukungan dan pengorbanan yang diberikan selama ini baik berupa materi maupun moral, yang

diberikan kepada penulis serta terimakasih kepada seluruh keluarga besar yang telah memberikan perhatian dan motivasi demi kesuksesan penulis. Selain itu tak lupa pula penulis mengucapkan terimakasih kepada:

1. **Prof. Hamdan Juhannis, MA., Ph.D.** selaku Rektor UIN Alauddin Makassar, beserta Wakil Rektor I, II, III, dan IV yang selama ini telah berusaha memberikan yang terbaik serta memajukan kualitas Universitas Islam Negeri Alauddin Makassar.
2. **Dr. H. Marjuni, S. Ag., M.Pd.I.** selaku Dekan Fakultas Tarbiyah dan Keguruan UIN Alauddin Makassar, beserta Wakil Dekan I, II, dan III.
3. **Ridwan Idris S. Ag., M. Pd.** dan **Mardiah S. Ag., M. Pd.** selaku Ketua dan Sekretaris Program Studi Manajemen Pendidikan Islam, yang telah memberikan arahan beserta staf prodi yang selalu memberikan pelayanan yang baik kepada penulis selama menjalani perkuliahan.
4. **Dr. H. Muhammad Qadafi, M.Si.** dan **Dra. Hamsiah Djafar, M.Hum.** selaku pembimbing I dan II dalam penulisan skripsi ini yang selalu meluangkan waktunya untuk memberi arahan/bimbingan kepada penulis.
5. **Dr. H. A. Marjuni, M.Pd.** dan **Muh. Anwar HM, S.Ag., M.Pd.** selaku penguji I dan II yang telah memberi pengetahuan dan koreksi kepada penulis agar skripsi ini lebih baik lagi.
6. **Drs. Muhammad Arif.** selaku kepala sekolah yang telah memberikan izin untuk melakukan penelitian, serta staf yang telah membantu dalam proses penelitian.
7. Kepada sahabat-sahabat penulis yang selalu ada untuk menyemangati, serta mendorong penulis agar menyelesaikan proses penyusunan skripsi ini, dan

rekan-rekan seperjuangan Manajemen Pendidikan Islam angkatan 2017 yang telah memberi motivasi kepada penulis.

8. Kepada sahabat penulis Muizzatuzzakiyah Abdulah yang juga menjadi motivasi bagi penulis dalam menempuh pendidikan dan menyelesaikan skripsi ini, serta teman-teman lainnya yang saya kenal karena berkat doanya penulis mampu menyelesaikan tugas akhir perkuliahan ini.
9. Semua pihak yang telah membantu penulis selama melakukan penelitian ini yang tidak dapat disebutkan satu persatu.

Semoga apa yang kalian berikan bernilai pahala dan mendapatkan balasan dari Allah swt. penulis menyadari masih banyak kekurangan yang terdapat dalam skripsi ini, oleh karena itu kritik dan saran diharapkan untuk perbaikan dalam skripsi ini. Dan semoga skripsi ini bermanfaat bagi kita semua terutama bagi diri penulis sendiri dan bermanfaat bagi pengembangan ilmu pengetahuan serta menjadi suatu yang bernilai ibadah di sisi-Nya, aamiin.

Samata-Gowa, 17 Maret 2022

Penulis



Fajar Muharram  
NIM: 20300117078

## DAFTAR ISI

<b>HALAMAN JUDUL .....</b>	<b>i</b>
<b>PERNYATAAN KEASLIAN SKRIPSI.....</b>	<b>ii</b>
<b>PENGESAHAN SKRIPSI.....</b>	<b>iii</b>
<b>KATA PENGANTAR.....</b>	<b>iv</b>
<b>DAFTAR ISI.....</b>	<b>vii</b>
<b>DAFTAR TABEL.....</b>	<b>ix</b>
<b>ABSTRAK .....</b>	<b>x</b>
<b>BAB I PENDAHULUAN.....</b>	<b>1</b>
A. Latar Belakang .....	1
B. Fokus dan Deskripsi Fokus Penelitian .....	6
C. Rumusan Masalah .....	9
D. Tujuan dan Kegunaan Penelitian .....	9
E. Kajian Pustaka.....	10
<b>BAB II TINJAUAN TEORETIS .....</b>	<b>15</b>
A. Tinjauan Evaluasi Kinerja Guru.....	15
1. Pengertian Evaluasi Kinerja Guru.....	18
2. Fungsi Evaluasi Kinerja Guru .....	19
3. Manfaat Evaluasi Kinerja Guru .....	20
4. Tujuan Evaluasi Kinerja Guru .....	21
5. Indikator Evaluasi Kinerja Guru .....	25
6. Metode Evaluasi Kinerja Guru.....	27
B. Pembelajaran Daring.....	27
1. Pengertian Pembelajaran Daring.....	28
2. Karakteristik Pembelajaran Daring .....	29
3. Karakteristik Peserta Didik Dalam Pembelajaran Daring .....	30
4. Kelebihan dan Kekurangan Pembelajaran Daring .....	31
5. Evaluasi Pembelajaran Daring .....	32
6. Dasar Hukum Pembelajaran Daring.....	32
7. Virus Covid-19.....	33
C. Kerangka Berfikir.....	34
<b>BAB III METODOLOGI PENELITIAN .....</b>	<b>36</b>
A. Jenis dan Lokasi Penelitian .....	36
B. Pendekatan Penelitian .....	36
C. Sumber Data.....	37

D. Metode Pengumpulan Data.....	38
E. Instrument Penelitian .....	40
F. Teknik Pengolahan dan Analisis Data .....	42
G. Pengujian Keabsahan Data.....	43
<b>BAB IV HASIL PENELITIAN DAN PEMBAHASAN.....</b>	<b>45</b>
A. Deskripsi Objek Penelitian.....	45
B. Hasil Penelitian .....	56
C. Pembahasan Hasil Penelitian .....	67
<b>BAB V PENUTUP.....</b>	<b>83</b>
A. Kesimpulan .....	83
B. Saran.....	85
<b>DAFTAR PUSTAKA .....</b>	<b>87</b>
<b>LAMPIRAN</b>	
<b>RIWAYAT HIDUP</b>	

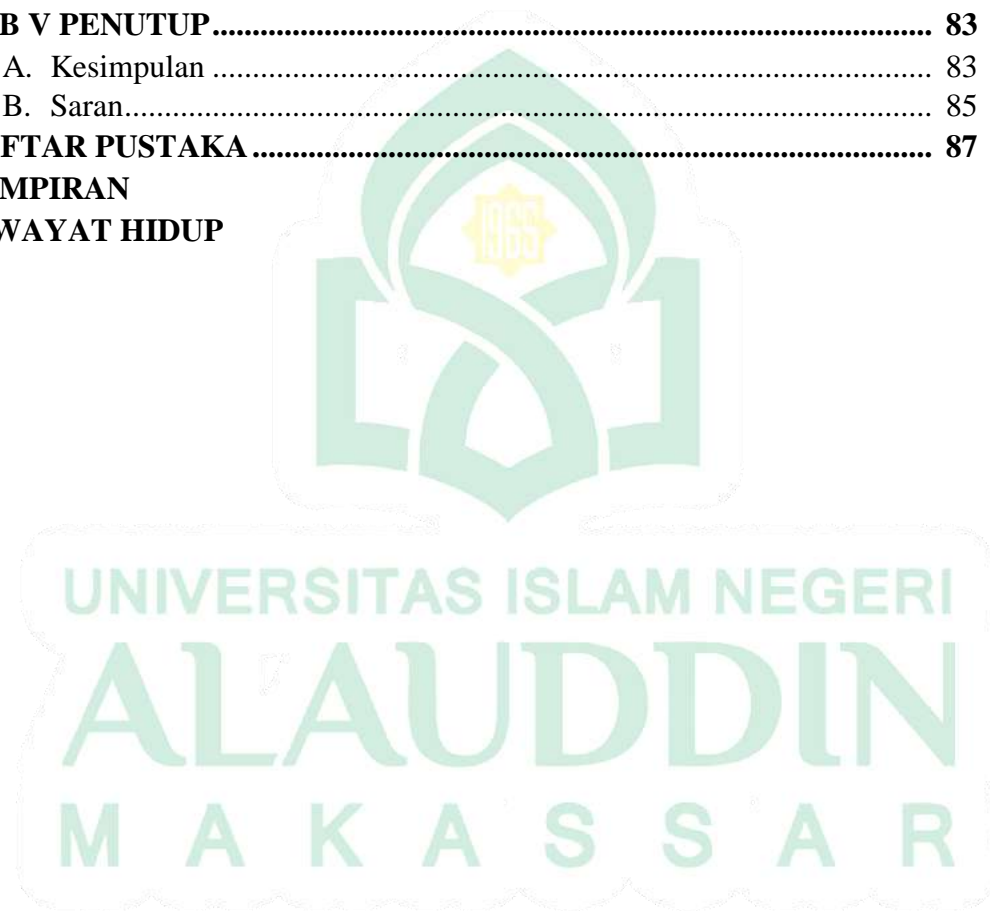



## DAFTAR TABEL

Tabel 4.1 Bidang Keahlian.....	52
Tabel 4.2 Jumlah Keseluruhan Siswa SMA Negeri 1 Pangkep .....	53
Tabel 4.3 Jumlah Guru .....	55
Tabel 4.4 Jumlah Guru PNS dan Non PNS.....	55

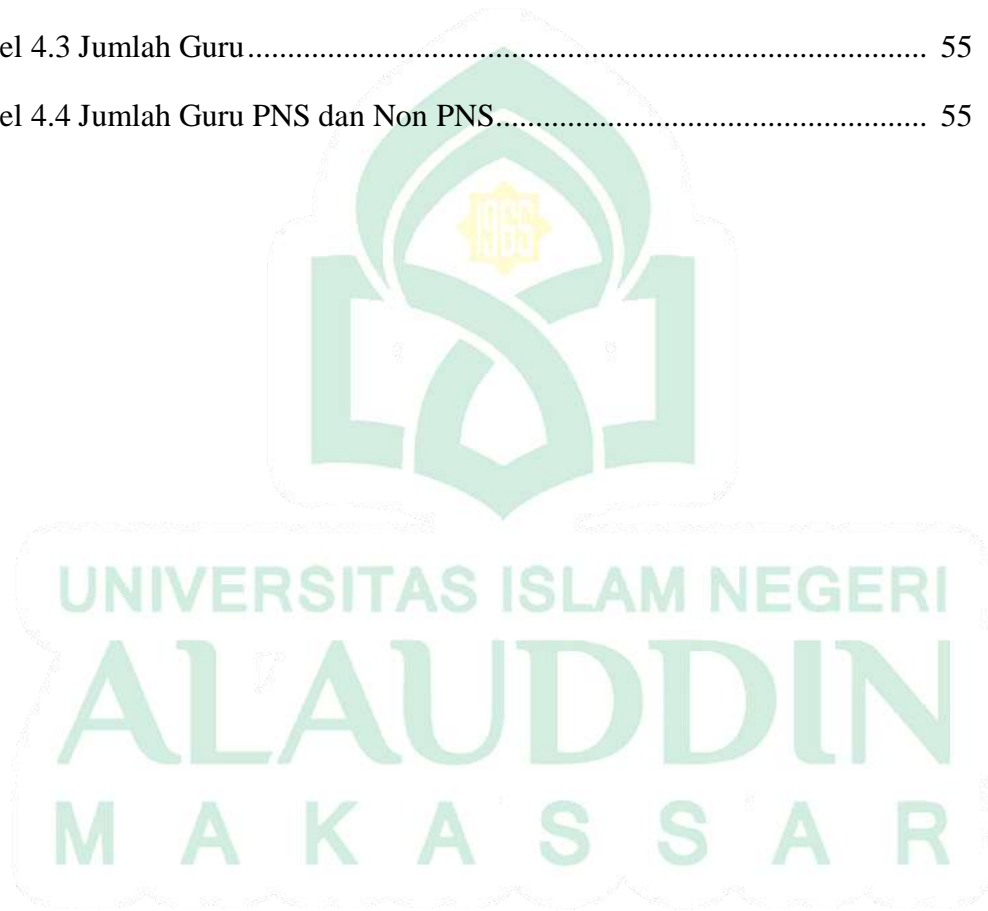

## ABSTRAK

Nama : Fajar Muharram  
NIM : 20300117078  
Jurusan : Manajemen Pendidikan Islam  
Judul : Evaluasi Kinerja Guru Dalam Pembelajaran Daring Di Era Pandemi (Studi Kasus SMA Negeri 1 Pangkep)

---

Tujuan penelitian ini yaitu untuk mengetahui mengetahui kualitas, kuantitas, ketepatan waktu, dan kemandirian kinerja Guru dalam melakukan proses pembelajaran dalam jaringan di sekolah menengah Atas (SMA) Negeri 1 Pangkep Kabupaten Pangkep. Tipe penelitian yang digunakan adalah studi kasus yang meneliti tentang kinerja Guru dalam melakukan pembelajaran Daring di SMA Negeri 1 Pangkep Kabupaten Pangkep.

Jenis penelitian yang dipakai dalam penelitian ini ialah penelitian deskriptif kualitatif yaitu untuk mengetahui atau menggambarkan kenyataan dari kejadian yang diteliti atau penelitian yang dilakukan, sehingga menemukan data yang objektif dalam rangka mengetahui kinerja Guru dalam melakukan pembelajaran Daring di SMA Negeri 1 Pangkep Kabupaten Pangkep.

Adapun metode yang digunakan yaitu metode wawancara deskriptif. Subyek penelitian ini adalah peserta didik kelas XI MIPA, IPS, BAHASA berjumlah 324 orang dan pegawai TU berjumlah 9 orang, dengan menggunakan Tehnik wawancara dan dokumentasi.

Hasil penelitian menunjukkan bahwa kinerja Guru dalam melakukan pembelajaran Daring di SMA Negeri 1 Pangkep Kabupaten Pangkep melalui indicator kualitas, kuantitas, ketepatan waktu, dan kemandirian menunjukkan belum berjalan dengan maksimal. Hal ini dapat dilihat dari masih banyaknya yang mengeluhkan masalah jaringan dalam proses pembelajaran baik itu guru maupun itu siswa sendiri, sehingga ada siswa yang harus keluar rumah untuk mencari jaringan ketika proses pembelajaran berlangsung dan kebanyakan Guru hanya langsung meberikan tugas kepada siswa tanpa memberikan pemahaman tentang mata pelajaran yang diajarkan terlebih dahulu.

M A K A S S A R

# BAB I

## PENDAHULUAN

### A. *Latar Belakang Masalah*

Mewabahnya virus Corona (Covid-19) yang melanda sebagian besar negara di dunia membuat umat manusia berada dalam kesedihan dan kecemasan mendalam atau yang biasa pula disebut sebagai pembatasan jarak sosial maupun *physical distancing* atau pembatasan jarak fisik telah sedemikian rupa dirancang demi mengurangi interaksi *social distancing* langsung antara masyarakat luas, karena setiap individu berpotensi sebagai *carrier* atau yang menularkan virus bahkan menjadi pasien tertular tanpa gejala. Hal ini sangatlah berbahaya mengingat penularan virus tersebut tergolong mudah yaitu dengan berbagai macam kontak fisik. Namun hal ini masih diupayakan pencegahannya. Salah satunya adalah yang juga diterapkan oleh Indonesia yaitu himbauan untuk bekerja dari rumah, belajar dari rumah dan juga tidak meramaikan tempat peribadatan.<sup>1</sup>

Hadirnya pandemi ini berdampak pada segala bidang, salah satunya adalah pendidikan. Pendidikan merupakan usaha atau proses perubahan dan perkembangan manusia ke arah yang lebih baik dan sempurna. Langkah tempuh dalam perubahan pendidikan yang dipilih melalui pendidikan tersebut, tidak terlepas dari seorang pendidik dalam pembelajarannya perubahan metode mengajarpun harus dilakukan dalam rangka mencegah penularan Covid-19 salah satunya dengan pembelajaran

---

<sup>1</sup>Sani, L & Busyra, S, *Kinerja Mengajar Dengan Sistem Work From Home (WFH) pada guru di SMK Purnawarman Purwakarta. IQ (Ilmu Al-Qur'an): Jurnal Pendidikan Islam.* (2020).

secara daring. Mendikbud menyebutkan pembelajaran daring sebagai proses beradaptasi dengan teknologi bagi anak-anak adalah hal yang jauh lebih mudah.<sup>2</sup>

Pembelajaran daring merupakan pembelajaran yang menggunakan jaringan internet dengan aksesibilitas, konektivitas, fleksibilitas, dan kemampuan untuk memunculkan berbagai jenis interaksi pembelajaran.<sup>3</sup> Pembelajaran secara daring dirasa sangat efektif sebagai langkah solutif untuk mencegah penyebaran Covid-19 di lingkungan pendidikan.<sup>4</sup> Persiapan yang harus disediakan di sekolah dasar antara lain sarana dan prasarana.<sup>5</sup> Guru dapat memberikan soal dan materi yang nantinya dikirim melalui ponsel atau laptop peserta didik atau orang tua. Kemudian peserta didik tinggal mengerjakannya. Hasil dari tugas yang diberikan tersebut dikirim kembali kepada guru melalui aplikasi *whats app* dan ada yang dikumpul di sekolah.

Langkah tempuh dalam perubahan yang dipilih melalui pendidikan tersebut, tidak terlepas dari seorang pendidik dan tenaga pendidik dalam pembelajarannya. Dalam pembelajaran perlu diadakanya evaluasi, evaluasi pembelajaran merupakan komponen dan tahapan yang harus ditempuh seorang guru dalam mengetahui keefektifan dari pembelajaran. Efektivitas pembelajaran merupakan tolak ukur keberhasilan dari satuan proses interaksi antar siswa dengan guru dalam situasi edukatif untuk mencapai tujuan pembelajaran kompetensi pedagogik merupakan kemampuan guru dalam mengelola

---

<sup>2</sup>Acep Roni Hamdani, Asep Priatna, “Efektifitas Implementasi Pembelajaran Daring (Full Online) Dimasa Pandemi Covid-19 Pada Jenjang Sekolah Dasar di Kabupaten Subang”.jurnal Ilmiah PGSD STKIP Subang, Vol.VI No.01, juni 2020, h. 6.

<sup>3</sup>Ali Sadikin, Afreni Hamidah, “Pembelajaran Daring di Tengah Wabah Covid-19”. Jurnal Ilmiah Pendidikan Biologi vol 6 No 2 tahun 2020, h. 216.

<sup>4</sup>Ferawaty Puspitorini, “Strategi Pembelajaran Di Perguruan Tinggi Pada Masa Pandemi Covid-19. Jurnal Kajian Ilmiah 31 juli 2020, h. 101.

<sup>5</sup>Subrono, Bayu, Rani, Mediawati, “Pengaruh Daring Learning Terhadap Hasil Belajar IPA Siswa Sekolah Dasar” Seminar Nasional SAINS dan Entrepreneurship VI, Semarang, 21 Agustus 2019, h. 2.

pembelajaran.<sup>6</sup> Maka dari itu guru dituntut harus bisa menciptakan pembelajaran yang menyenangkan terutama masa pandemi ini.

Untuk tercapainya suatu konsep pembelajaran yang efektif dan efisien perlu adanya hubungan timbal balik antara peserta didik dan guru untuk tercapainya tujuan pembelajaran, selain itu juga harus disesuaikan dengan kondisi lingkungan sekolah, sarana prasarana, serta media pembelajaran yang dibutuhkan untuk menunjang tercapainya seluruh aspek. Kegiatan pembelajaran yang efektif sangat dibutuhkan peserta didik untuk membantu mengembangkan daya pikir peserta didik dengan cara guru mengevaluasi pembelajaran

Evaluasi pendidikan dibagi dalam tiga cakupan berupa berupa, evaluasi pembelajaran, evaluasi program dan evaluasi sistem. Evaluasi pembelajaran merupakan proses yang sistematis untuk mendapatkan informasi tentang tingkat keefektifan proses pembelajaran dalam membantu peserta didik mencapai tujuan secara optimal. Maka tanpa diadakanya evaluasi pembelajaran akan ditemukan kekurangan serta kelebihan dari aktivitas pembelajaran yang telah dilaksanakan dalam pencapaian tujuan dari pembelajaran.

Tujuan dari pelaksanaan evaluasi kinerja guru yaitu untuk mendapatkan informasi yang akurat mengenai tingkat pencapaian tujuan instruksional oleh tenaga pendidik yang mana diupayakan adanya tindak lanjut dalam proses pembelajaran daring. Tindak lanjut tersebut merupakan fungsi dari evaluasi berupa: 1) Penempatan pada tempat yang tepat, 2) pemberian umpan balik, 3) diagnosis kesulitan mengajar dan 4) penentuan model belajar daring.

---

<sup>6</sup>Lina Lina, Dandan Suryana, Nurhafizah, "Penerapan Model Evaluasi CIPP Dalam Mengevaluasi Program Layanan PAUD Holistik Integratif", Jurnal Obsesi Pendidikan Anak Usia Dini, Vol.3 No.2 2019, h. 347.

Namun pada kenyataan akibat pandemi ini proses pembelajaran menjadi tidak efisien karena tidak dapat bertatap muka secara langsung, peserta didik diminta belajar dirumah menggunakan daring. Sehingga dalam proses pembelajaran peserta didik banyak yang mengeluh karna tertinggal materi pembelajaran apalagi kesulitan memperoleh jaringan yang baik, dan tidak dapat mengerjakan soal yang diberikan guru. Karena peserta didik kesulitan dalam mengerjakan soal yang diberikan guru dengan media sosial. Maka perlu diadakanya evaluasi kinerja guru dalam pembelajaran daring ini yang pertama tentang implementasi pelaksanaan pembelajaran daring, yang kedua mengkaji dampak dari kebijakan pembelajaran daring, evaluasi pembelajaran daring belum dilakukan secara komperhensif. Padahal evaluasi merupakan bagian yang harus ada dalam pelaksanaan kegiatan pembelajaran dalam memastikan tujuan sesuai standar.

Salah satu sekolah yang menerapkan pembelajaran daring era pandemi ini adalah SMAN 1 Pangkep, yang dimana menerapkan Pembelajaran jarak jauh ini dirasa sangat dibutuhkan untuk mencegahnya penularan Covid-19 pemanfaatan melalui media online. Sebagaimana dengan sekolah lain pada umumnya, SMAN 1 Pangkep bahwa dalam penerapan pembelajaran daring sudah lama dilaksanakan disekolah tersebut. Terdapat beberapa kekurangan seperti tidak semua peserta didik memiliki jaringan yang bagus dalam prose belajar daring, maka perlunya dilakukan evaluasi kinerja guru sebagai tolak ukur suksesnya pembelajaran daring di era pandemi fbsekarang. Seperti kelebihan dan kekurangan pembelajaran daring, apakah sarana dan prasarananya mendukung, serta bagaimana proses pembelajaran daring yang diterapkan, apakah interaksinya berjalan dengan baik, dan apakah pembelajaran daring ini efektif.

Berdasarkan hasil wawancara awal yang dilakukan dengan kepala sekolah SMAN 1 Pangkep Drs. Muhammad Arif mengatakan bahwa sebagian besar guru atau tenaga pendidik di sekolah belum mampu menguasai teknologi informasi dengan baik. Bahkan dalam sistem pembelajaran daring yang dilakukan, peserta didik lebih banyak menggunakan sistem belajar di *google classroom* dan grup *whats app*. Dengan demikian penggunaan pembelajaran *google classroom* hanya dilakukan oleh guru yang mengerti tentang teknologi informasi dalam pembelajaran daring. Sedangkan penggunaan *whats app* sebagai media pembelajaran dilakukan oleh guru yang belum memiliki kemampuan teknologi dan informasi yang memumpuni.

Dengan adanya evaluasi kinerja guru, diharapkan dapat diketahui pelaksanaan pembelajaran secara daring, kegiatan evaluasi yang digunakan mencakup dari segi konteks, input, proses dan produk, dengan menggunakan mode evaluasi CIPP. Penilaian merupakan sistem penguji dalam pembelajaran daring untuk mengetahui seberapa jauh peserta didik yang telah dipilih dan ditetapkan oleh pendidik dalam pembelajaran. Dengan penilaian maka akan diperoleh informasi yang akurat tentang penerapan pembelajaran daring yang diukur dan dilaporkan pencapaian kompetensi tertentu.

Kemudian fenomena yang ditemui oleh peneliti ketika melakukan observasi awal di sekolah SMAN 1 Pangkep bahwa sistem pembelajaran terhadap peserta didik lebih banyak menggunakan media *whats app* dalam melangsungkan proses belajar mengajar. Sehingga dengan demikian peneliti tertarik untuk melakukan suatu penelitian yang mendalam terkait dengan evaluasi terhadap kinerja guru di sekolah SMAN 1 Pangkep dalam proses pembelajaran daring di era pandemi sekarang. Maka dari itu peneliti mengangkat suatu penelitian sesuai dengan masalah kinerja guru dalam

proses pembelajaran di sekolah dengan judul: *“Evaluasi Kinerja Guru dalam Proses Pembelajaran Daring di Era Pandemi (Studi Kasus SMAN 1 Pangkep).*

## **B. Fokus dan Deskripsi Fokus penelitian**

### **1. Fokus Penelitian**

Penelitian ini berjudul *Evaluasi Kinerja Guru dalam Proses Pembelajaran Daring (Studi Kasus SMAN 1 Pangkep)*. Berdasarkan judul penelitian ini, maka fokus dalam penelitian ini adalah evaluasi kinerja guru disekolah dan proses pembelajaran daring di masa pandemi.

### **2. Deskripsi Fokus Penelitian**

<b>FOKUS PENELITIAN</b>	<b>DESKRIPSI FOKUS PENELITIAN</b>
<b>1. Evaluasi Kinerja Guru</b>	<ul style="list-style-type: none"> <li>a. Penguasaan Kompetensi</li> <li>b. Penerapan Pengetahuan</li> <li>c. Keterampilan Guru</li> </ul>
<b>2. Pembelajaran daring</b>	<ul style="list-style-type: none"> <li>a. Proses Pembelajaran daring</li> <li>b. Interaksi Pembelajaran daring</li> <li>c. Capaian sistem Belajar daring</li> </ul>

Untuk memperjelas pemahaman guna menghindari timbulnya penafsiran yang berbeda, peneliti mendefinisikan dan menegaskan dalam suatu pengertian yang terkandung dalam judul yang ada diatas:

#### **a. Evaluasi Kinerja Guru**

Menurut Wand dan Gerald W. Brown dalam Abdul Majid mengemukakan bahwa evaluasi adalah suatu proses yang dilakukan untuk menentukan nilai sesuatu.



Evaluasi merupakan kegiatan yang berupaya untuk mengetahui tingkat penguasaan siswa tentang materi pembelajaran yang sudah diajarkan oleh guru.<sup>7</sup> Zainul dan Nasution menyatakan bahwa evaluasi diartikan sebagai suatu proses pengambilan keputusan dengan menggunakan informasi yang diperoleh dari penilaian hasil belajar, baik menggunakan instrumen tes maupun non tes.<sup>8</sup>

Dalam pelaksanaan evaluasi kinerja guru terdapat pertimbangan (judgment) untuk menentukan nilai sesuatu yang sedikit mengandung unsur subjektif. Dengan demikian dalam kegiatan evaluasi memerlukan data hasil pengukuran dan informasi hasil penilaian yang multidimensi, yang mencakup beberapa hal seperti kemampuan dalam pengetahuan, kreativitas, sikap, minat, keterampilan dan lain-lain. Evaluasi juga dimaknai sebagai proses pengumpulan data dan analisis terhadap suatu objek untuk mengetahui sejauh mana tujuan pembelajaran yang ditetapkan dalam kurikulum.<sup>9</sup> Evaluasi kinerja guru sebagai proses untuk menggali informasi tentang keberhasilan dalam proses belajar mengajar yang sudah dilaksanakan yang mencakup aktivitas yang sudah dilaksanakan agar nantinya dilakukan perbaikan untuk mencapai tujuan pembelajaran.

#### b. Pembelajaran daring

Sistem pembelajaran daring atau dalam jaringan merupakan sistem pembelajaran yang dilakukan dengan memanfaatkan jaringan internet untuk

---

<sup>7</sup>Noor Hayati, *Pembelajaran di Era Pandemi* (Yogyakarta: Deepublish, 2020), h. 125.

<sup>8</sup>Undang Rosyidin, *Evaluasi dan Asesmen Pembelajaran*, (Yogyakarta: Media Akademi, 2017), h. 8.

<sup>9</sup>Regina Lichteria Panjaitan, *Evaluasi Pembelajaran SD Berdasarkan Kurikulum 2013*, (Sumedang: UPI Sumedang Press, 2014), h. 2-3.

mendukung proses pembelajaran.<sup>10</sup> Pembelajaran elektronik daring atau ada yang menyebutnya online learning merupakan proses pembelajaran yang dilakukan secara terpisah antara guru dan siswa dengan memanfaatkan media komunikasi yang terhubung dengan jaringan internet sebagai metode penyampaian materi pelajaran.<sup>11</sup>

Jadi dapat disimpulkan bahwa pembelajaran sistem daring ini merupakan salah satu dalam proses pembelajaran yang dilakukan dengan memanfaatkan berbagai alat maupun teknologi komunikasi. Pembelajaran daring ini dapat menjadi proses pembelajaran yang alternatif dilakukan dalam mendukung proses pembelajaran, guru dapat menyampaikan materi pembelajaran memberikan penugasan kepada siswa yang dilakukan secara daring. Hanya saja dalam pembelajaran sulit untuk berinteraksi antar guru dan siswa karena terpisah oleh jarak dan tempat yang berbeda. Namun, dapat dihubungkan dengan menggunakan forum diskusi secara online yang terhubung dengan jaringan internet.

c. SMAN 1 Pangkep

SMAN 1 Pangkep adalah salah satu satuan pendidikan dengan jenjang SMA di Jagong, Kec. Pangkajene, Kab. Pangkajene Kepulauan, Sulawesi Selatan. Dalam menjalankan kegiatannya, SMAN 1 PANGKEP berada di bawah naungan Kementerian Pendidikan dan Kebudayaan.

---

<sup>10</sup>Roni Elfahmi, "Upaya Peningkatan Kompetensi Guru dalam Menerapkan Pembelajaran Daring Masa Pandemi Covid 19 di SMA Negeri 3 Seunagan", Jurnal Bionatural, Vol. VII, No. 2, September, 2020.

<sup>11</sup>Andri Anugrahana, "Hambatan, Solusi, dan Harapan : Pembelajaran Daring Selama Covid-19 oleh Guru Sekolah Dasar 2020," Jurnal Pendidikan dan Kebudayaan Vol 10 No 3 (September 2020), h. 284.

### ***C. Rumusan Masalah***

Berdasarkan latar belakang masalah yang ada diatas, maka pokok masalah yang dapat dikaji dan dirumuskan masalah dalam penelitian ini sebagai berikut yaitu bagaimana evaluasi kinerja guru dalam pembelajaran daring di era pandemi di SMAN 1 pangkep?

### ***D. Tujuan dan Kegunaan penelitian***

#### **1. Tujuan Penelitian**

Berdasarkan pada rumusan masalah yang telah dipaparkan diatas, maka tujuan penelitian ini adalah untuk mendeskripsikan bagaimana evaluasi kinerja guru dalam proses pembelajaran daring di SMAN 1 Pangkep.

#### **2. Kegunaan Penelitian**

##### **a. Kegunaan Teoritis**

Hasil penelitian ini diharapkan dapat memberikan wawasan dalam bidang pendidikan terkait dengan evaluasi kinerja guru dalam proses pembelajaran daring dan dapat dijadikan bahan pertimbangan dan pengembangan selanjutnya.

##### **b. Kegunaan Praktis**

##### **1. Bagi Sekolah**

Penelitian ini dapat bermanfaat untuk memberikan kontribusi kepada sekolah dan mendorong dalam melakukan evaluasi yang tepat dalam proses pembelajaran yang dilakukan secara daring.

## 2. Bagi Guru

Penelitian ini dapat bermanfaat dapat dijadikan bahan pertimbangan dan masukan dalam proses evaluasi kinerja guru dalam proses sehingga dapat meningkatkan kualitas dalam pembelajaran.

## 3. Bagi Peserta Didik

Penelitian ini bermanfaat untuk memotivasi peserta didik dalam meningkatkan keaktifan dan semangat peserta didik dalam mengikuti proses pembelajaran yang dilakukan dengan sistem daring dan dapat meningkatkan hasil evaluasi kinerja guru.

## 4. Bagi Penulis

Dengan adanya penelitian ini, peneliti berharap dapat menambah wawasan, keilmuan, pengalaman, kemampuan dan keterampilan dalam bidang evaluasi kinerja guru dengan pembelajaran sistem daring.

## **E. Kajian Pustaka**

Kajian pustaka merupakan suatu uraian sistematis tentang keterangan penelitian yang relevan dengan masalah yang penulis teliti. Dalam penulisan skripsi ini penulis terlebih dahulu mempelajari beberapa skripsi dan jurnal yang dapat dijadikan sebagai bahan acuan dan referensi. Adapun referensi yang penulis gunakan sebagai bahan kajian pustaka adalah sebagai berikut:

1. Skripsi yang ditulis oleh Roikha Fatikhatul Janah (2018), "*Evaluasi Pembelajaran Sistem Daring Pada Siswa Kelas IV Di Mi Al-Ittihad Dukuhbenda Desa Bujil Kecamatan Bumijawa Kabupaten Tegal*".<sup>12</sup> Skripsi ini

---

<sup>12</sup>Roikha Fatikhatul Janah, "*Evaluasi Pembelajaran Sistem Daring Pada Siswa Kelas IV Di Mi Al-Ittihad Dukuhbenda Desa Bujil Kecamatan Bumijawa Kabupaten Tegal*". Skripsi Program Studi

mengkaji tentang evaluasi pembelajaran sistem daring pada siswa kelas IV MI Al-Ittihad Dukuhbenda Desa Bujil Kecamatan Bumijawa Kabupaten Tegal yang meliputi tahapan yaitu reduksi data, penyajian data, dan verifikasi data. Hasil penelitian tentang evaluasi pembelajaran sistem daring pada siswa kelas IV MI Al-Ittihad Dukuhbenda Desa Bujil Kecamatan Bumijawa, yaitu perencanaan, pelaksanaan, analisis, dan optimasi. Hasil penelitian menunjukkan bahwa evaluasi pembelajaran sistem daring dilaksanakan mencakup tiga aspek, yaitu kognitif, afektif, dan psikomotorik dengan menyesuaikan proses pembelajaran yang dilakukan secara daring. Dalam evaluasi aspek kognitif guru melakukan penilaian dengan memberikan tugas harian, ulangan, penilaian tengah semester (PTS), dan penilaian akhir semester (PAS). Evaluasi aspek afektif guru melakukan penilaian dengan melihat keaktifan dan respon siswa dalam mengikuti pembelajaran sistem daring. Sedangkan evaluasi aspek psikomotorik penilaian dilakukan dengan melihat kinerja siswa dalam mengerjakan tugas dan tugas praktik yang diberikan oleh guru dalam pembelajaran sistem daring.

2. Penelitian ini dilakukan oleh Agus Yudiawan (2017) dengan judul "*Belajar Bersama Covid-19, Evaluasi Pembelajaran Daring Era Pandemi Di Perguruan Tinggi Keagamaan Islam Negeri Papua Barat*"<sup>13</sup> metode penelitian deskriptif kualitatif, kajian ini menggunakan model penelitian evaluasi program penelitian ini termasuk kedalam penelitian yang menghasilkan program, model

---

Pendidikan Guru Madrasah Ibtidaiyah Fakultas Tarbiyah Dan Ilmu Keguruan Institut Agama Islam Negeri Purwokerto 2021.

<sup>13</sup>Agus Yudiawan, "*Belajar Bersama Covid-19 Evaluasi Pembelajaran Daring Era Pandemi DI Perguruan Tinggi Keagamaan Islam Negeri, Papua barat*". Jurnal Pendidikan Islam vol 6 No 1 Juni 2020.

evaluasi yang digunakan adalah Model CIPP. Penelitian di fokuskan untuk menjelaskan sistem pembelajaran daring pada masa pandemi covid-19. Penelitian ini menghasilkan pada komponen context berupa media yang dipilih pada pembelajaran daring tidak baik karna menghabiskan banyak kuota, pada indikator kebutuhan pembelajaran daring sangat baik. Dalam komponen input meliputi ketersediaan fasilitas pembelajaran daring tidak baik, dan dalam komponen proses pelaksanaan pembelajaran daring cukup baik, dalam komponen product dari segi hambatan dan kendala sangat tidak baik.

3. Pada penelitian yang dilakukan oleh Elisnawati (2019) dengan judul "*Evaluasi Penyelenggaraan E-learning Dalam Pembelajaran Di SMA IT AR-Raihan Bandar Lampung*".<sup>14</sup> penelitian ini bertujuan untuk mendeskripsikan tentang bagaimana evaluasi penyelenggaraan e-learning, jenis penelitian ini adalah kualitatif, metode yang digunakan yaitu wawancara, observasi, dokumentasi dan kuesioner sebagai metode pendukung. Hasil dari penelitian menyatakan penyelenggaraan e-learn telah dilaksanakan sejak berdirinya sekolah. Karna sarana yang memadai proses pembelajaran e-learning meningkat dibandingkan dengan pembelajaran konvensional. Dana yang dibutuhkan untuk pembelajaran e-learning sangat besar namun tidak menjadi kendala yang berarti.
4. Pada penelitian yang dilakukan oleh Nadia Wulandari (2018) dengan judul skripsi "*Kinerja Guru DI SDIT Raudhaturrahmah Pekanbaru Selama Pandemi*

---

<sup>14</sup>Elisnawati, *Evaluasi Penyelenggaraan E-Learning Dalam Pembelajaran DI SMA AR\_Rahman Bandar Lampung, Skripsi*, (Lampung: Fakultas Tarbiyah dan Keguruan, Universitas Islam Negeri Raden Intan 2020).

*Covid-19 Pada Tahun 2020*".<sup>15</sup> Penelitian ini bertujuan untuk mendeskripsikan kinerja guru, kendala dalam kinerja guru, dan usaha yang dilakukan dalam meningkatkan kinerja guru di Sekolah Dasar Islam Terpadu Raudhaturrahmah Pekanbaru selama pandemi Covid 19 pada tahun 2020. Penelitian ini merupakan penelitian kualitatif dengan pendekatan studi kasus, sumber datanya adalah kepala sekolah dan guru data yang di peroleh dianalisis dengan tahap pengumpulan informasi, reduksi, penyajian dan kesimpulan. Hasil penelitian ini dapat disimpulkan bahwa: kinerja guru di Sekolah Dasar Islam Terpadu Raudhaturrahmah Pekanbaru meningkat selama pandemi Covid 19, kendala dalam meningkatkan kinerja guru adalah kurangnya penguasaan teknologi dan fasilitas belajar peserta didik. usaha yang dilakukan untuk meningkatkan kinerja guru dengan meningkatkan penguasaan teknologi, dan fasilitas belajar.

5. Skripsi yang ditulis oleh Renita Ariputri (2017), "*Kinerja Guru dalam pembelajaran dalam jaringan di sekolah menengah pertama (SMP) di kecamatan Patimpeng Kabupaten Bone*".<sup>16</sup> Tujuan penelitian ini yaitu untuk mengetahui mengetahui kualitas, kuantitas, ketepatan waktu, dan kemandirian kinerja guru dalam melaksanakan proses pembelajaran dalam jaringan di sekolah menengah pertama (SMP) Negeri 1 Patimpeng Kabupaten Bone. Tipe penelitian yang digunakan adalah studi kasus yang meneliti tentang kinerja Guru dalam melakukan pembelajaran Daring di SMP Negeri 1 Patimpeng

---

<sup>15</sup>Nadia Wulandari, *Kinerja Guru DI SDIT Raudhaturrahmah Pekanbaru Selama Pandemi Covid-19 Pada Tahun 2020, Skripsi*, (Pekan baru: Fakultas Tarbiyah dan Keguruan Universitas Islam Negeri Sultan Syarif Kasim Riau Pekanbaru).

<sup>16</sup>Renita Ariputri, *Kinerja Guru dalam Pembelajaran dalam Jaringan di Sekolah Menengah Pertama(SMP) di Kecamatan Patimpeng Kabupaten Bone, Skripsi*, (Bone: Jurusan Administrasi Negara, Fakultas Ilmu Sosial dan Ilmu Politik, Universitas Muhammadiyah Makassar, 2021)

Kabupaten Bone. Jenis penelitian yang dipakai dalam penelitian ini ialah penelitian deskriptif kualitatif yaitu untuk mengetahui atau menggambarkan kenyataan dari kejadian yang diteliti atau penelitian yang dilakukan, sehingga menemukan data yang objektif dalam rangka mengetahui kinerja guru dalam melakukan pembelajaran daring di SMP Negeri 1 Patimpeng Kabupaten Bone. Hasil penelitian menunjukkan bahwa kinerja Guru dalam melakukan pembelajaran daring di SMP Negeri 1 Patimpeng Kabupaten Bone melalui indikator kualitas, kuantitas, ketepatan waktu, dan kemandirian menunjukkan belum berjalan dengan maksimal. Hal ini dapat dilihat dari masih banyaknya yang mengeluhkan masalah jaringan dalam proses pembelajaran baik itu guru maupun itu siswa sendiri, sehingga ada siswa yang harus keluar rumah untuk mencari jaringan ketika proses pembelajaran berlangsung dan kebanyakan guru hanya langsung memberikan tugas kepada peserta didik tanpa memberikan pemahaman tentang mata pelajaran yang diajarkan terlebih dahulu.

UNIVERSITAS ISLAM NEGERI  
ALAUDDIN  
M A K A S S A R



## BAB II

### TINJUAN TEORETIS

#### A. Tinjauan Evaluasi Kinerja Guru

##### 1. Pengertian Evaluasi Kinerja Guru

###### a. Pengertian Evaluasi

Evaluasi merupakan terjemahan bahasa Inggris *evaluation* yang identik dengan penilaian. Istilah lain yang mempunyai makna hampir sama dengan evaluasi adalah *assessment* dan *measurement* (pengukuran). Membahas evaluasi tidak akan terlepas dari pengukuran dan penilaian.<sup>17</sup>

Menurut Daryanto Evaluasi merupakan suatu proses terus menerus sehingga di dalam proses kegiatannya dimungkinkan untuk merevisi apabila dirasakan adanya sesuatu kesalahan.<sup>18</sup> Menurut Widoyoko, Evaluasi merupakan suatu proses menyediakan informasi yang dapat dijadikan sebagai pertimbangan untuk menentukan harga dan jasa.<sup>19</sup>

Menurut Anas, Evaluasi merupakan suatu tindakan atau suatu proses untuk menentukan nilai dari sesuatu.<sup>20</sup>

---

<sup>17</sup>Arifin, Zainal. *Evaluasi Instruksional Prinsip Teknik Prosedur* (Bandung: Rineka Cipta, 1990), h. 23.

<sup>18</sup>H.Daryanto, *Evaluasi Pendidikan* (Jakarta:Rineka Cipta, 1999), h. 3.

<sup>19</sup>Putro Eko Widoyoko, *Evaluasi Program Pembelajaran* (Jakarta: Pustaka Belajar, 2011), h.2.

<sup>20</sup>Anas Sudijono, *Pengantar Evaluasi Pendidikan* (Jakarta: Raja Grafindo Persada, 1996), h. 1.

Menurut Henry, Evaluasi merupakan suatu rangkaian kegiatan yang dirancang untuk mengukur efektivitas sistem belajar atau mengajar secara keseluruhan.<sup>21</sup>

Menurut Muhibbin Syah, Evaluasi merupakan penilaian terhadap tingkat keberhasilan siswa mencapai tujuan yang telah ditetapkan dalam sebuah program.<sup>22</sup>

Jadi evaluasi diartikan sebagai proses menetapkan pertimbangan nilai berdasarkan pada peristiwa suatu program atau produk. Kata kunci dari pengertian evaluasi adalah proses, pertimbangan dan nilai. Jadi evaluasi merupakan suatu proses yang dilakukan terhadap suatu kegiatan. Kegiatan dapat berupa suatu program yang sudah direncanakan, sehingga untuk mengetahui keberhasilan dan manfaatnya dilakukan proses penilaian. Evaluasi sebagai suatu proses hanya menyiapkan data kepada pengambilan keputusan. Data yang disediakan mengandung nilai yang dapat memberikan arti tergantung pada pertimbangan yang dilakukan oleh pengambilan keputusan.

#### b. Kinerja Guru

Istilah kinerja dalam pembahasan ini berasal dari bahasa Inggris yaitu “*performance*” artinya prestasi kerja yang dicapai oleh seseorang.<sup>23</sup>

Menurut Anwar Prabu Mangkunegara pengertian kinerja merupakan prestasi kerja yang mempunyai pengertian hasil kerja secara kualitas atau kuantitas yang dicapai seseorang pegawai dalam melaksanakan tugasnya sesuai dengan tanggung jawab yang diberikan kepadanya.<sup>24</sup> Sebagaimana telah diketahui bahwa banyak sekali

---

<sup>21</sup>Fred Percival, Henry Ellington, *Teknologi Pendidikan* (Jakarta: Erlangga, 1988), h. 112.

<sup>22</sup>Muhibbin Syah, *Psikologi Belajar* (Jakarta: Raja Grafindo Persada, 2006), h. 195.

<sup>23</sup>Suyadi Pramirosentono, *Kebijakan Kinerja Karyawan* (Yogyakarta: BPFE, 1999), h. 2.

<sup>24</sup>Anwar Prabu Mangkunegara, *SDM Perusahaan* (Bandung: Remaja Rosdakarya, 2002), h. 2.

tugas yang didapat oleh guru, keberhasilan guru dalam menjalankan tugasnya sangat dipengaruhi oleh kinerjanya (kemampuan guru), diantaranya adalah kemampuan guru dalam proses belajar-mengajar, motivasi dan disiplin kerja secara loyalitas guru sangat berpengaruh terhadap siswa-siswanya.

Berkaitan dengan kinerja guru yang dimaksud adalah berkaitan dengan kegiatan guru dalam proses pembelajaran yaitu bagaimana guru merencanakan pembelajaran, melaksanakan pembelajaran, dan menilai serta mengevaluasi hasil belajar. Jadi kinerja guru merupakan sebuah wujud unjuk kerja guru secara keseluruhan dalam menjalankan tugas dan tanggung jawabnya dengan menggunakan standar dan kriteria tertentu sebagai acuan.

Kinerja guru merupakan setiap individu yang diberi tugas atau kepercayaan untuk bekerja pada suatu organisasi tertentu diharapkan mampu menunjukkan kinerja yang memuaskan dan memberikan kontribusi yang maksimal terhadap pencapaian tujuan organisasi tersebut.

### c. Evaluasi Kinerja Guru

Evaluasi kinerja guru merupakan evaluasi yang dilakukan kepada semua guru yang ada di dalam suatu organisasi pendidikan pada tahap akhir setelah melalui tahap-tahap penelitian, perencanaan dan penggiatan. Evaluasi secara umum diartikan sebagai penilaian terhadap suatu perencanaan yang telah dilakukan oleh suatu organisasi yang bisa dilakukan pada pertengahan bulan, akhir bulan atau pertengahan tahun atau akhir tahun.<sup>25</sup>

---

<sup>25</sup>Mulyasa, *Menjadi Guru Profesional*, (Bandung, Remaja Rosda karya: 2006), h. 23.

Menurut Peraturan Menteri Negara Pendayagunaan Aparatur Negara dan Reformasi Birokrasi Nomor 16 Tahun 2009, evaluasi kinerja guru adalah penilaian dari tiap butir kegiatan tugas utama guru dalam rangka pembinaan karir, kepangkatan, dan jabatannya. Pelaksanaan tugas utama guru tidak dipisahkan dari kemampuan seorang guru dalam penguasaan pengetahuan, penerapan pengetahuan dan keterampilan, sebagai kompetensi yang dibutuhkan sesuai amanat Peraturan Menteri Pendidikan Nasional Nomor 16 Tahun 2007 tentang standar Kualifikasi Akademik dan Kompetensi Guru.

Penguasaan kompetensi dan penerapan pengetahuan serta keterampilan guru, sangat menentukan tercapainya kualitas proses pembelajaran pembimbingan peserta didik, dan pelaksanaan tugas tambahan yang relevan bagi sekolah, khususnya bagi guru dengan tugas tambahan tersebut.

## **2. Fungsi Evaluasi Kinerja Guru**

Adapun fungsi dari evaluasi kinerja guru adalah sebagai berikut:

- a. Fungsi administratif untuk menyusun daftar nilai dan pengisian buku rapor. Contohnya: ketika akhir semester, guru wajib memberi nilai kepada siswa dalam buku rapor.
- b. Fungsi promosi untuk menetapkan kenaikan atau kelulusan. Contohnya: dalam pembelajaran diakhir semester guru memberi keputusan atas naik dan tidaknya atau lulus dan tidaknya siswa.
- c. Fungsi diagnostik untuk mengidentifikasi kesulitan siswa dan merencanakan program remedial teaching (pengajaran kebaikan). Atau evaluasi yang dilakukan setelah selesai penyajian sebuah satuan pelajaran dengan tujuan mengidentifikasi bagian-bagian tertentu yang belum dikuasai siswa. Contohnya: setiap selesai

ulangan guru mengadakan remedial untuk siswa yang tidak mencapai rata-rata yang telah ditentukan oleh guru.

- d. Sumber data BP untuk memuaskan data siswa tertentu yang memerlukan bimbingan dan penyuluhan (BP). Contohnya: dengan adanya BP maka bisa mengatasi siswa-siswa yang bermasalah dan mempunyai masalah dengan siswa lainnya.
- e. Bahan pertimbangan pengembangan pada masa yang akan datang yang meliputi pengembangan kurikulum.<sup>26</sup>

### 3. Manfaat Evaluasi Kinerja Guru

Evaluasi kinerja mempunyai banyak manfaat, karena dapat digunakan sebagai alat dalam berbagai pengambilan keputusan. Billows menyebutkan bahwa manfaat penilaian kinerja karyawan antara lain dapat dipergunakan sebagai dasar untuk pembayaran upah, gaji, bonus dan sebagai alat dalam pengawasan penugasan pekerjaan, penentuan latihan dan pengembangan, sebagai alat pemberi rangsangan dan dalam pemberian nasihat-nasihat kepada karyawan.

Beberapa manfaat lain yang diperoleh dari adanya penilaian antara lain adalah adanya:

- a. Pengembangan staf melalui *inservice training*, contohnya: pada bagian staf dan tenaga kependidikan masih diberi pembelajaran supaya mengerti akan tugasnya.
- b. Pengembangan karir melalui *inservice training* adanya hubungan baik antara

---

<sup>26</sup>Sianto, *Hubungan antara Motivasi Kerja, Dinamika Organisasi informal dan Sistem Birokrasi Dengan Kinerja Guru*, UNM, 2006, h. 35.

staf dan pimpinan, contohnya: adanya hubungan antara karyawan dan pimpinan akan tetapi selalu menjaga sikap profesionalnya.

- c. Hubungan produktif antara penilaian dengan perencanaan dan pengembangan sekolah, contohnya: evaluasi yang rutin dilakukan pada setiap semester atau pada akhir tahun pelajaran.
- d. Kesempatan belajar yang lebih baik bagi siswa,
- e. Adanya peningkatan moral dan efisiensi sekolah.<sup>27</sup>

Di sekolah dasar penilaian guru sangat bermanfaat untuk menilai keberhasilan guru dalam melaksanakan pekerjaannya. Di antaranya keberhasilan guru dalam merencanakan rancangan pembelajaran, dalam melakukan pengelolaan pembelajaran, dalam membina hubungan dengan siswa, dan dalam melakukan penilaian. Penilaian kinerja guru juga bermanfaat untuk meninjau kemampuan yang ada dan menentukan bentuk pembinaan yang dibutuhkan guna meningkatkan kinerja yang ada.

Dari penjelasan di atas dapat diketahui bahwa penilaian kinerja sangat bermanfaat untuk mengevaluasi hasil kerja yang telah diperoleh. Dan dari hasil penilaian tersebut akan dapat dijadikan sebagai acuan untuk menentukan tindakan selanjutnya guna mencapai tujuan yang telah ditentukan.

#### **4. Tujuan Evaluasi Kinerja Guru**

Evaluasi kinerja guru mempunyai tujuan antara lain sebagai berikut:

- a. Untuk menentukan angka kemajuan atau hasil belajar para siswa angka-angka yang diperoleh dicantumkan sebagai laporan kepada orang tua, untuk kenaikan kelas,

---

<sup>27</sup>Sianto, *Hubungan antara Motivasi Kerja, Dinamika Organisasi informal dan Sistem Birokrasi Dengan Kinerja Guru*, UNM, 2006, h. 35.

dan penentuan kelulusan para siswa.

- b. Untuk menempatkan para siswa ke dalam situasi belajar mengajar yang tepat dan serasi dengan tingkat kemampuan, minat, dan berbagai karakteristik yang dimiliki oleh setiap siswa.
- c. Untuk mengenal latar belakang siswa (psikologis, fisik, dan lingkungan), yang berguna baik dalam hubungan dengan tujuan kedua maupun untuk menentukan sebab-sebab kesulitan belajar para siswa, yang sehingga dapat memberikan bimbingan dan penyuluhan pendidikan guna mengatasi kesulitan yang mereka hadapi.
- d. Sebagai umpan balik bagi guru yang pada gilirannya dapat digunakan untuk memperbaiki proses belajar mengajar dan program remedial bagi para siswa.<sup>28</sup>

### **5. Indikator Evaluasi Kinerja Guru**

Di dalam Undang- Undang Guru dan Dosen Bab VI tentang Standar Pendidik dan Tenaga Kependidikan, pasal 28 dijelaskan bahwa seorang guru harus memiliki sedikitnya empat kompetensi dasar yaitu kompetensi pedagogik, kompetensi kepribadian, kompetensi profesional dan kompetensi sosial yang diperoleh melalui pendidikan profesi.<sup>29</sup>

Secara singkat keempat kompetensi tersebut dapat dijelaskan sebagai berikut:

- a. Kompetensi pedagogik adalah kemampuan mengelola pembelajaran peserta didik yang meliputi pemahaman terhadap peserta didik, perancangan dan pelaksanaan pembelajaran, evaluasi hasil belajar, dan pengembangan peserta didik untuk

---

<sup>28</sup>Daryanto, *Evaluasi Pendidikan*. (Jakarta: PT. Rineka Cipta, 2005), h. 13.

<sup>29</sup>Undang- undang Guru dan Dosen (Jakarta, Cemerlang: 2005), h. 153.

mengaktualisasikan berbagai potensi yang dimilikinya.

- b. Kompetensi kepribadian adalah kemampuan kepribadian yang tegas, stabil, dewasa, arif, dan berwibawa, menjadi teladan bagi peserta didik, dan berakhlak mulia. Kompetensi Profesional adalah kemampuan penguasaan materi pembelajaran secara luas dan mendalam yang memungkinkannya membimbing peserta didik memenuhi standar kompetensi yang ditetapkan dalam Standar Nasional Pendidikan.
- c. Kompetensi sosial adalah kemampuan pendidik sebagian dari masyarakat untuk berkomunikasi dan bergaul secara efektif dengan peserta didik, sesama pendidik, tenaga kependidikan, orang tua/ wali peserta didik, dan masyarakat sekitar.<sup>30</sup>
- d. Kompetensi profesional adalah menguasai bidang studi dalam kurikulum sekolah dan menguasai bahan pendalaman/aplikasi bidang studi, mengelola program belajar mengajar, mengelola kelas, menggunakan media dan sumber, menguasai landasan-landasan kependidikan, mengelola interaksi belajar mengajar, menilai prestasi siswa untuk kepentingan pendidikan, mengenal fungsi dan program bimbingan penyuluhan, mengenal dan menyelenggarakan administrasi sekolah, memahami prinsip dan menafsirkan hasil-hasil penelitian pendidikan guna keperluan mengajar.

Dengan demikian seorang guru pada dasarnya memiliki tugas yang sangat banyak, baik tugas yang berkaitan dengan dinas maupun tugas di luar dinas, yaitu dalam bentuk pengabdian, yang mana tugas tersebut dapat dikelompokkan menjadi tiga

---

<sup>30</sup>Tim LPTK IAIN Sunan Ampel, *Bahan ajar Pendidikan dan Latihan Profesi Guru Sertifikasi Guru / Pengawasan dalam Jabatan*, (Surabaya, LPTK, 2011), h. 6-7.



jenis yakni tugas dalam bidang profesi, tugas kemanusiaan dan tugas dalam bidang kemasyarakatan.

Dalam bidang kemanusiaan, seorang guru harus menjadi orang tua kedua, guru harus mampu menarik simpati sehingga menjadi idola para siswanya. Pelajaran apapun yang akan diberikan hendaknya dapat menjadi motivasi bagi siswanya dalam belajar. Apabila seorang guru dalam berpenampilan saja sudah tidak menarik maka kegagalan pertama adalah ia tidak akan dapat menanamkan benih pengajarannya itu kepada para siswanya. Para siswa yang menghadapi guru yang tidak menarik, maka mereka tidak dapat menerima pelajaran dengan maksimal.<sup>31</sup>

Tugas guru sebagai profesi, meliputi mendidik, mengajar dan melatih. Mendidik berarti meneruskan dan mengembangkan nilai- nilai hidup. Mengajar berarti meneruskan dan mengembangkan ilmu pengetahuan dan teknologi. Sedangkan melatih berarti mengembangkan keterampilan- keterampilan siswa. Tugas guru dalam kemasyarakatan yaitu untuk mencerdaskan dan mengajar masyarakat untuk menjadi warga Negara yang bermoral pancasila serta mencerdaskan bangsa Indonesia.

Berdasarkan uraian di atas dapat disimpulkan bahwa kinerja merupakan suatu hasil kerja yang diperoleh seseorang baik secara kuantitatif maupun kualitatif melalui kegiatan- kegiatan atau pengalaman- pengalaman dalam jangka waktu tertentu. Kinerja guru juga merupakan kemampuan yang dihasilkan oleh guru dalam melaksanakan tugas, kewajiban dan tanggung jawabnya yaitu mendidik, mengembangkan ilmu pengetahuan, menjadi orang tua kedua dari anak didik, mencerdaskan dan menciptakan anak didik yang berkualitas.

---

<sup>31</sup>M. Uzer Usman, *Menjadi Guru Profesional*, (Bandung, PT. Remaja Rosdakarya : 2003), Cet. Ke- 15, h. 15.

Istilah kinerja guru menunjukkan pada suatu keadaan di mana guru- guru di suatu sekolah secara sungguh- sungguh melakukan hal- hal yang berkaitan dengan tugas mendidik dan mengajar di sekolah. Kesungguhan kerja yang dimaksud terlihat dengan jelas dalam usaha merencanakan program mengajarnya dengan baik, teratur, disiplin masuk kelas untuk menyajikan materi pengajaran dalam membimbing kegiatan belajar siswa, mengevaluasi hasil belajar siswa dengan tertib/teratur serta setia dan taat menjalankan atau menyelesaikan kegiatan sekolah lainnya tepat waktu.

Seiring dengan kemajuan informasi dan teknologi, saat ini terlihat jelas bahwa pihak pengelola pendidikan baik yang berada di tingkat pusat, daerah maupun pada level pelaksana di lapangan sedang terus melaksanakan berbagai upaya peningkatan kinerja guru. Tujuan utama peningkatan kinerja guru adalah untuk mewujudkan niat dan keinginan mencapai prestasi siswa yang berkualitas baik dalam rangka merealisasikan visi reformasi pendidikan, yaitu pendidikan harus menghasilkan manusia yang beriman berakhlak mulia, cerdas serta manusia yang mampu menguasai ilmu pengetahuan dan teknologi.<sup>32</sup>

Kegiatan peningkatan kinerja guru dapat dilaksanakan melalui dua pendekatan yaitu kegiatan internal sekolah dan kegiatan eksternal sekolah. Kegiatan internal sekolah mencakup a) supervisi yang dilakukan oleh kepala sekolah dan para pengawas dari kantor Dinas Pendidikan setempat untuk meningkatkan kualitas guru, b) program Musyawarah Guru Mata Pelajaran (MGMP) Yang direncanakan dan dilaksanakan secara teratur, terus-menerus dan berkelanjutan, c) kepala sekolah melakukan kegiatan pengawasan yang berencana, efektif dan berkesinambungan) kepala sekolah dapat

---

<sup>32</sup>E. Mulyasa, *Kurikulum Berbasis Kompetensi*, (PT. Remaja Rosdakarya, Bandung: 2003), Cet. Ke-2, h. 60.

memotivasi dan memberikan kesempatan pada guru- guru untuk mengikuti kegiatan seminar dan penataran dalam bidang yang terkait dengan keahlian guru yang bersangkutan dengan cara mendatangkan para ahli yang relevan.<sup>33</sup> Sedangkan kegiatan eksternal sekolah dapat dilakukan di luar sekolah dengan tujuan untuk meningkatkan kompetensi dan kinerja guru dalam mengajar. Hal ini dapat dilakukan dengan mengikuti kegiatan penataran dan pelatihan yang direncanakan secara baik, dilaksanakan di tingkat kabupaten atau kota, provinsi dan tingkat nasional untuk meningkatkan pengetahuan dan keterampilan mengajar guru.

## 6. Metode Evaluasi Kinerja Guru

### a. Metode Evaluasi Berorientasi Masa Lalu

Teknik yang sering dipakai dan yang mempunyai orientasi masa lalu mencakup beberapa metode sebagai berikut:

- 1) *Rating Scale*, yaitu metode penilaian untuk memberikan suatu evaluasi yang subyektif tentang penampilan individu dengan menggunakan skala dari rendah sampai tinggi.
- 2) *Check list*, merupakan metode penilaian untuk menyeleksi pernyataan yang menjelaskan karakteristik karyawan. Contohnya: memberikan suatu pernyataan atau angket kepada siswa tentang guru di sekolah.
- 3) *Critical incident*, merupakan metode penilaian yang mengarahkan pembuat perbandingan untuk mencatat pernyataan yang menggambarkan tingkah laku karyawan (kejadian- kejadian kritis) dalam cara kerja mereka.

---

<sup>33</sup>Sehertian, *Konsep Dasar dan Teknik Supervisi Pendidikan Dalam Rangka Pengembangan SDM*, (Rineka Cipta, Jakarta: 2000), Cet, ke- 3, h. 214.

- 4) *Review method*, merupakan metode pengulasan lapangan untuk mengenal informasi khusus tentang prestasi kerja karyawan.
- 5) *Performance test*, metode evaluasi ini dapat dilakukan dengan suatu test keahlian seperti demonstrasi keterampilan, sedangkan observasi dilakukan dalam kenyataan serupa yang dijumpai.
- 6) *Group evaluation*, metode penilaian dengan cara mengevaluasi kelompok untuk menghasilkan ranking dari yang paling baik sampai yang paling buruk.<sup>30</sup> Contohnya: memberikan ranking kepada siswa mulai dari nilai yang baik sampai yang jelek oleh karena itu menjadi bahan acuan guru untuk menilai siswa.

b. Metode Evaluasi yang Berorientasi Masa Depan

Supriyanto memaparkan beberapa metode evaluasi kinerja yang berorientasi pada masa depan sebagai berikut:

- 1) Penilaian diri sendiri, merupakan metode penilaian yang dilakukan oleh karyawan untuk menilai dirinya sendiri dalam rangka perbaikan dan kemajuan di masa mendatang.
- 2) Penilaian menurut psikologis, merupakan metode penilaian yang dilakukan oleh ahli psikologi tentang kepandaian, kemauan, dorongan dan sifat pekerjaan seorang karyawan yang akan membantu prestasi kerja di masa akan datang.
- 3) Pendekatan MBO (*Management by Objective*), merupakan pendekatan manajemen pada sasaran bahwa setiap karyawan yang memiliki hubungan kerja yang baik akan memiliki prestasi hubungan kerja di masa mendatang.

Teknik penilaian pusat, metode penilaian ini berfokus pada penilaian wawancara, tes psikologi, riwayat hidup, kelompok diskusi, dan pelajaran stimulasi kerja untuk penilaian kesanggupan di masa mendatang.<sup>34</sup>

## **B. Pembelajaran Daring**

### **1. Pengertian Pembelajaran Daring**

Pembelajaran daring menurut Thome merupakan pembelajaran yang memanfaatkan teknologi, multimedia, kelas virtual, video online animasi, pesan suara, dan video streaming online<sup>35</sup>. Pembelajaran daring yaitu program penyelenggaraan kelas belajar untuk menjangkau kelompok yang massif yang luas melalui jaringan internet. Pembelajaran daring dapat diartikan sebagai pembelajaran melalui jaringan internet, pembelajaran online pada pelaksanaannya membutuhkan perangkat-perangkat mobile seperti telepon pintar, tablet dan laptop yang dapat digunakan untuk mengakses informasi dimana saja dan kapan saja.<sup>36</sup>

### **2. Karakteristik Pembelajaran Daring**

Pembelajaran daring merupakan pembelajaran dalam jaringan internet, yang memiliki karakteristik sebagai berikut:

- a. Menuntut pembelajar untuk membangun dan menciptakan pengetahuan secara mandiri.

---

<sup>34</sup>John Supriyanto, *Penilaian Kinerja dan Pengembangan Karyawan*, (Yogyakarta, BPFE: 2001), Cet. Ke-5, h. 35-40.

<sup>35</sup>Minanti Tirta Yanti, Eko Kuntarto, Agung Rimba Kurniawan. "Pemanfaatn Portal Rumah Belajar Kemendikbud Sebagai Model Pembelajaran Daring di Sekolah Dasar". *Jurnal Pendidikan Dasar* Vol.5 No.1 April 2020, h. 62.

<sup>36</sup>Firman, Sari Rahayu Rahman, "Pembelajaran Online di Tengah Pandemi Covid-19" *Indonesian Journal of Sciences* Vol.2 No.2 Maret 2020, h. 82.

- b. Pembelajaran akan berkolaborasi dengan pembelajaran lain dalam membangun pengetahuan dan memecahkan masalah secara bersama-sama.
- c. Membentuk suatu komunitas pembelajaran yang inklusif.
- d. Memanfaatkan media laman, yang bisa diakses melalui internet, pembelajaran berbasis komputer, kelas digital, ataupun virtual.
- e. Interaktivitas kemandirian, aksesibilitas dan pengayaan

### **3. Karakteristik Peserta Didik Dalam Pembelajaran Daring**

- a. Mandiri, peserta didik dituntut lebih mandiri dibandingkan pembelajaran tatap muka, apabila pendidik ingin menguasai materi maka peserta didik harus berusaha mendapatkannya sendiri apabila guru tidak memberikannya.
- b. Kemampuan menggunakan teknologi, peserta didik harus memiliki kemampuan memahami dan mengoperasikan teknologi yang ada.
- c. Kepribadian, mental seorang peserta didik dalam pembelajaran online harus benar-benar tangguh dan kokoh dalam belajar dan mencari ilmu.
- d. Tanggung jawab belajar, peserta didik harus memiliki rasa tanggung jawab atas tugas yang diberikan seperti mengerjakan tugas tepat waktu, dan mengerjakannya sesuai kemampuan yang dimiliki.
- e. Motivasi tinggi, jauh dari pengawasan pendidik, peserta didik akan terbawa hanyut dalam fitur dan fasilitas dalam permainan, sehingga peserta didik dituntut untuk memiliki motivasi belajar yang tinggi tanpa disuruh oleh orang lain.
- f. Interaktif, pembelajaran harus mampu membuat kolaborasi dan saling bertukar pikiran dan tanya jawab dengan teman, sehingga pembelajaran daring tetap memberi tantangan dan respon yang mampu meningkatkan pengetahuan.

- g. Kreatif dan inovatif, peserta didik diharuskan kreatif dan inovatif, untuk memilah-milah informasi serta mengemas materi pembelajaran sesuai dengan gaya belajar individu, sehingga mudah dipelajari.

#### 4. Kelebihan dan Kekurangan Pembelajaran Daring

##### a. Kelebihan Pembelajaran Daring

Pembelajaran daring telah menjadi populer karena itu potensi yang dirasakan untuk menyediakan akses dan konten lebih fleksibel<sup>37</sup>, sehingga pembelajaran daring memiliki beberapa kelebihan seperti:

- 1) Meningkatkan ketersediaan pengalaman belajar secara fleksibel yang sesuai dengan gaya belajar peserta didik.
- 2) Efisiensi dalam menyusun dan menyebar luaskan konten instruksional.
- 3) Menyediakan dan mendukung kemudahan pembelajaran yang bersifat kompleks.
- 4) Mendukung pembelajaran secara partisipatif.
- 5) Memberi instruksi individual dan berbeda melalui berbagai mekanisme umpan balik.
- 6) Memungkinkan mempelajari konten yang sama pada kecepatan berbeda atau untuk mencapai tujuan pembelajaran yang berbeda.

Dari penjabaran di atas pembelajaran secara daring memiliki manfaat seperti:

- 1) Meningkatkan mutu pendidikan dan pelatihan dengan cara memanfaatkan multimedia secara efektif dalam pembelajaran.

---

<sup>37</sup>Riskey Oktavian, Riantina Fitria Aldya, "Efektivitas Pembelajaran Daring Terintegrasi di Era Pendidikan 4.0". Jurnal Pendidikan dan Ilmu Pengetahuan, Vol.20 No.2 Tahun 2020, h. 131.

- 2) Meningkatkan keterjangkauan pendidik dan pelatihan yang bermutu melalui penyelenggaraan pembelajaran dalam jaringan.
- 3) Menekankan biaya penyelenggaraan sumber daya bersama.

#### b. Kekurangan Pembelajaran Daring

Arti kendala menurut Kamus Besar Bahasa Indonesia merupakan halangan atau rintangan dengan keadaan yang menghalangi atau membatasi pencapaian sasaran. Dalam kendala yang akan dikaji dalam pembelajaran adalah beberapa hambatan yang mengganggu jalannya dari pembelajaran yang dilihat dari faktor manusiawai seperti guru dan peserta didik, faktor intitusonal atau ruang kelas, dan instruksional yaitu kurangnya alat peraga.

Jadi kendala merupakan kendala atau masalah yang menjadi hambatan dalam mencapai tujuan yang diinginkan dan harus memiliki solusi tertentu yang sesuai dengan hambatan atau kendala yang dihadapinya. Dapat disimpulkan bahwa kemudahan dan kendala dalam pembelajarn daring yaitu suatu kegiatan yang dapat membantu dengan mudah serta memiliki masalah atau penghambat dalam mencapai tujuan yang ingin dicapai melalui proses interaksi antar guru dan peserta didik dalam suatu lingkungan belajar dengan menggunakan teknologi elektronik.

### **5. Evaluasi Pembelajaran Daring**

Pembelajaran daring saat ini dijadikan solusi dalam era pandemi Covid-19, maka dari itu pembelajaran secara online adalah solusinya yang dapat mempermudah guru dan peserta didik untuk saling berkomunikasi dalam proses pembelajaran, interaksi ruang lingkup dalam pembelajarn jarak jauh anatra lain:

- a. Dalam kegiatan pembelajaran tidak terbatas antara jarak, waktu dan tempat.



- b. Guru dan peserta didik dapat mengikuti perkembangan teknologi saat ini.
- c. Dapat memanfaatkan internet sebagai sumber belajar karna sumber belajar tidak terbatas dari guru san buku saja.

Pembelajaran daring membutuhkan alat berupa *smart phone*, atau komputer yang terkoneksi dengan internet. Namun adakalanya kebutuhan minimal dari perangkat yang belum terpenuhi, baik dari guru maupun dari peserta didik, hal iini akan berdampak pada keberlangsungan proses pembelajran<sup>38</sup>. Kendala atau hambatan dalam pembelajaran daring yaitu:

- a. Sulitnya akses jaringan internet
- b. Sulit dalam teknis penggunaan media daring sosial seperti handphone
- c. Siswa merasa sulit belajar mandiri dalam memahami materi yang dalam pembelajaran daring.

Maka dari itu perlu diadakanya evaluasi dalam pembelajaran daring untuk mengetahui kesulitan/kendala, serta kemudahan dalam pembelajaran daring.

## **6. Dasar Hukum Pembelajaran Daring**

Pembelajaran daring di Indonesia diselenggarakan dengan aturan dan sistem yang terpusat pada peraturan yang diterapkan oleh pemerintah. Untuk mengatur pembelajaran daring pemerintah merumuskan dasar-dasar hokum penyelenggaraan pembelajaran dalam jaringan (Daring) di masa Pandemi Corona Virus 2019. Adapun dasar hukum dimaksud adalah:

- a. Keppres no. 11 tahun 2020, tentang Penetapan Kedaruratan Kesehatan

---

<sup>38</sup>Acep Roni Hamdani dan Asep Priatna, *Efektifitas Implementasi Pembelajaran Daring (Full Online) Dimasa Pandemi Covid-19 pada Jenjang Sekolah Dasar di Kabupaten Subang*, Jurnal Ilmiah PGSD STKIP Subang, Vol. Vi. No. 01, Juni 2020, h. 7.

Masyarakat Covid-19.

- b. Keppres no.12 tahun 2020, tentang Penetapan Bencana Nonalam Penyebaran Corona Virus 2019 Sebagai Bencana Sosial.
- c. Surat Keputusan Kepala BNPB Nomor 9.A tahun 2020, tentang penetapan status Keadaan Tertentu Darurat Bencana Wabah Penyakit akibat Virus Corona di Indonesia.
- d. SE Mendikbud no. 3 tahun 2020, tentang Pencegahan Covid-19 pada Satuan Pendidikan.
- e. Surat Mendikbud No. 46962/MPK.A/HK/2020, tentang Pembelajaran secara Daring dan Bekerja dari rumah dalam rangka Pencegahan Penyebaran Covid-19 pada Perguruan Tinggi
- f. SE Mendikbud No.4 tahun 2020, tentang pelaksanaan Kebijakan Pendidikan dalam masa darurat penyebaran virus Corona.
- f. Susrat Edaran Menteri PANRB No. 19 Tahun 2020, tentang Penyesuaian Sistem Kerja Aparatur Sipil Negara dalam upaya Pencegahan Penyebaran Covid-19 di Lingkungan Instansi Pemerintah.

## 7. Virus Covid-19

Corona Virus Disease (covid19) pertama kali muncul di daerah Wuhan di Negara Provinsi Hubei, China, yang datang tepatnya hari terakhir tahun 2019 dengan 44 pasien pneumonia. Tanggal 10 Januari 2020 penyebabnya mulai teridentifikasi dan didapatkan kode genetiknya yaitu virus corona baru, 11 februari 2020 WHO menamakanya sebagai COVID-19.<sup>39</sup> Covid-19 merupakan penyakit yang disebabkan

---

<sup>39</sup>Diah Handayani, Dwi Rendra Hadi, Fathiyah Isbaniah, Erlina Burhan, Heidy Agustin." Penyakit Virus Corona 2019". Jurnal Respirologi Indonesia, Vol 40 No 2 April 2020, h.120.

oleh sindrom pernapasan akut yang dapat menular, coronavirus 2 (severe actual respiratory syndrome corona virus 2 atau SARS-CoV-2).<sup>40</sup>

Virus corona merupakan zoonosis yang berasal dari hewan dan ditularkan ke manusia, manusia ke manusia yang di prediksi melalui droplet dan kontak dengan virus yang dikeluarkan dalam droplet.<sup>41</sup> Penularan virus corona ini sangat cepat karena itu Organisasi Kesehatan Dunia atau WHO pada 11 maret 2020 menetapkan corona sebagai darurat global pandemi. Data yang didapat dari Badan Nasional Penanggulangan Bencana (BNPM) 4 Mei 2020, angka positif Covid-19 secara Global berjumlah 3.595.667 orang, 1.166.556 orang dinyatakan sembuh, dan 249.225 orang dinyatakan meninggal. Di Indonesia tertinggi setelah Cina tanggal 5 April 2020 terkonfirmasi Covid-19 berjumlah 2.273 orang, sembuh 164 orang, dan meninggal 198 orang.<sup>42</sup>

Penyebaran virus ini sangat cepat sekali dengan melalui kontak fisik melalui hidung, mulut dan mata, yang akan berkembang di paru-paru. Tanda tanda orang yang terinfeksi virus ini berupa suhu tubuh naik, demam, mual, nyeri ditenggorokan, batuk, kepala pusing, susah bernafas jika virus telah sampai paru-paru. Menimbang dari dampak virus ini yang sangat besar dan mengkhawatirkan Presiden Joko Widodo mengeluarkan keputusan Presiden Nomor 7 Tahun 2020 tentang Gugus Percepatan Penanganan Covid-19 yang dikepalai oleh Badan Penanggulangan Bencana (BNPB).<sup>43</sup>

---

<sup>40</sup>Linda Fitria, Ifdil. "Kecemasan Remaja Pada Masa Pandemi Covid-19". Jurnal Education Vol 6 No 1 2020, h. 1.

<sup>41</sup>PDPI (Perhimpunan Dokter Paru Indonesia) Jurnal Respirologi Indonesia, Vol. 40 No. 2 April 2020, h. 122.

<sup>42</sup>Syafrida, Ralang Hartati, "Bersama Melawan Virus Covid-19 di Indonesia". Jurnal Sosial dan Budaya Syari", Vol 7 No 6 2020, h. 496.

<sup>43</sup>Syafrida, Ralang Hartati, "Bersama Melawan Virus Covid-19 di Indonesia". Jurnal Sosial dan Budaya Syari", h. 488.

Kementrian Kesehatan juga merilis aturan untuk merinci Peraturan Pemerintah (PP) No 21 Tahun 2020, tentang Pembatasan Sosial Berskala Besar (PSBB)<sup>42</sup> dalam rangka percepatan penanganan Corona Virus Diseases 2019 (Covid-19) tertuang dalam peraturan Menteri Kesehatan Republik Indonesia No 9 Tahun 2020 tentang Pedoman pembatasan Sosial Berskala Besar dalam rangka percepatan penanganan Covid-19. Cakupan PSBB meliputi peliburan sekolah, tempat kerja, fasilitas umum, tempat penjualan obat-obatan dan peralatan medis, serta kebutuhan pokok, kegiatan sosial dan budaya, krumunan orang, pertemuan politik, moda transportasi moda pengecualian transportasi pribadi, transportasi umum dengan batasan penumpang dan menjaga jarak penumpang.

### **C. Kerangka Berfikir**

Pembelajaran daring menurut Isman merupakan pemanfaatan jaringan internet dalam proses pembelajaran dengan melalui bimbingan orang tua.<sup>44</sup> Proses pembelajaran daring di era pandemi dalam melihat serta mendalami evaluasi kinerja guru.

Pelaksanaan pembelajaran daring tidak terlepas dari ruang lingkup evaluasi kinerja guru. Untuk mengetahui hal yang mendukung serta menghambat terselenggaranya pembelajaran daring di SMAN 1 Pangkep. Agar lebih mudah memahami kerangka berfikir dapat dilihat pada gambar dimana pada gambar ini telah mewakili penjelasan mengenai penelitian tentang evaluasi penyelenggaraan daring dalam pembelajaran di SMAN 1 Pangkep.

---

<sup>44</sup>Wahyu Aji Fatma Dewi, "Dampak Covid-19 Terhadap Implementasi Pembelajaran Daring di Sekolah Dasar". Jurnal Ilmu Pendidikan Vol 2 No 1, April 2020, h. 56.

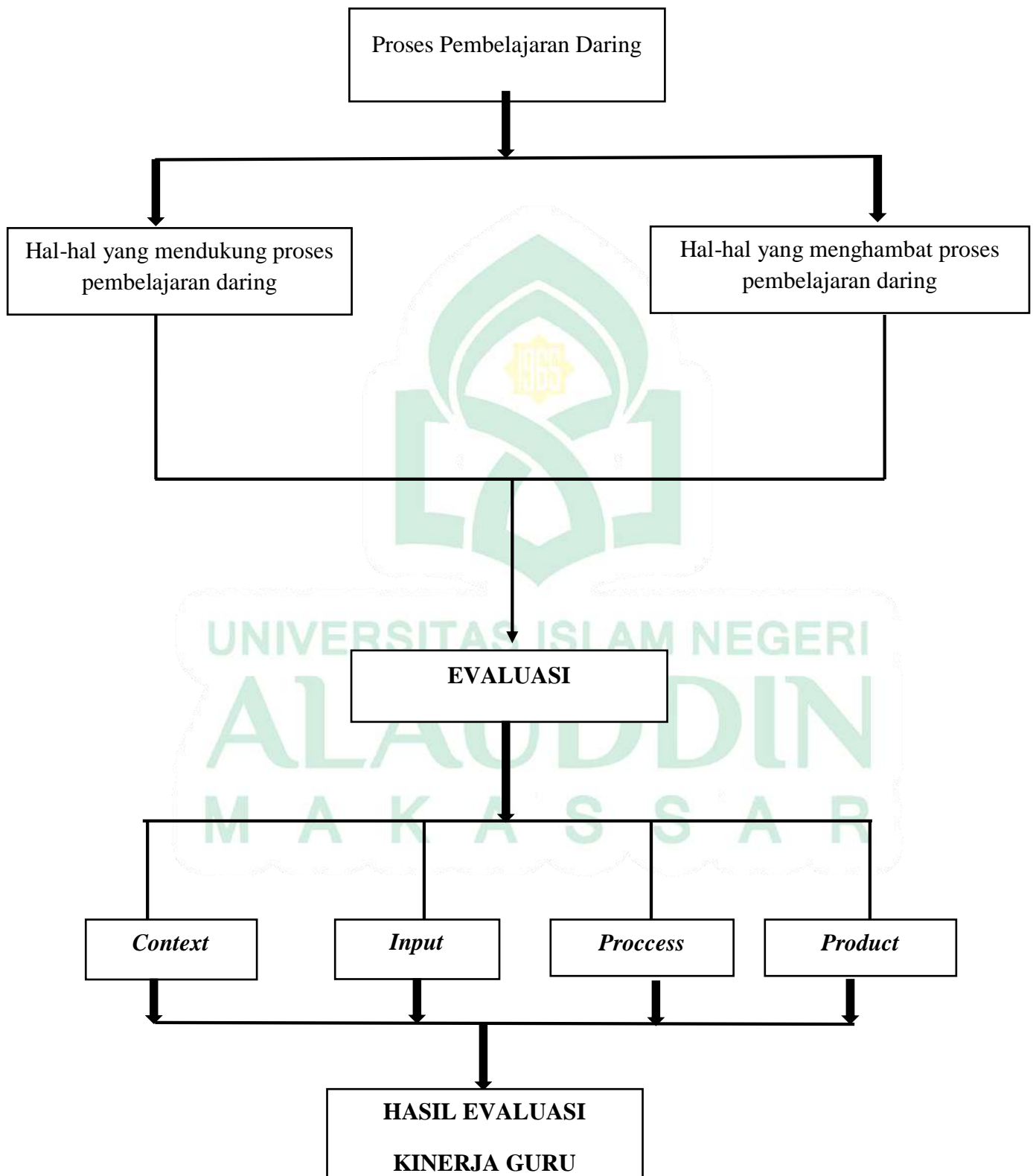

## BAB III

### METODOLOGI PENELITIAN

#### ***A. Jenis dan Lokasi Penelitian***

##### **1. Jenis Penelitian**

Jenis penelitian ini adalah kualitatif deskriptif yakni penelitian yang berlandaskan Fenomenologis, yang berpendapat bahwa kebenaran sesuatu itu dapat diperoleh dengan cara menangkap fenomena atau gejala yang memancar dari objek yang diteliti.<sup>45</sup> Maksud dari penelitian kualitatif di sini adalah hasil penelitian mendeskripsikan objek secara alamiah, faktual dan sistematis.

##### **2. Lokasi Penelitian**

Penelitian ini berlokasi di SMAN 1 Pangkep Jl. Andi Mauraga, Jagong, Kec. Pangkajene, Kabupaten Pangkep. Alasan peneliti untuk pengambilan lokasi penelitian ini karena peneliti merupakan alumni dari sekolah tersebut.

#### ***B. Pendekatan Penelitian***

Pendekatan merupakan upaya untuk mencapai target yang sudah ditentukan dalam tujuan penelitian. Suharsimi Arikunto menyebutkan bahwa walaupun masalah penelitiannya sama, tetapi kadang-kadang peneliti dapat memilih satu antara dua atau lebih jenis pendekatan yang bisa digunakan dalam memecahkan masalah.<sup>46</sup> Dalam hal ini peneliti menggunakan pendekatan yaitu:

---

<sup>45</sup>Sugiyono, *Metode Penelitian Pendidikan: Pendekatan Kualitatif, Kuantitatif dan R&D* (Cet. XI; Bandung: Alfabeta, 2010), h. 31.

<sup>46</sup>Suharsimi Arikunto, *Prosedur Penelitian: Suatu Pendekatan Praktik* (Jakarta: Rineka Cipta, 2006), h. 108.

### a. Pendekatan Fenomenologi

Kebenaran sesuatu itu dapat diperoleh dengan cara menangkap fenomena atau gejala yang memancar dari objek yang diteliti. Bagi objek manusia, gejala dapat berupa mimik, pantomimik, ucapan, tingkah laku, perbuatan, dan lain-lain. Tugas peneliti adalah memberikan interpretasi terhadap gejala tersebut.<sup>47</sup> Dengan demikian ini, maka peneliti menggunakan tiga analisis dalam pendekatan fenomenologi yaitu analisis fenomena, elektik dan nilai trasendental untuk memahami serta menganalisis fenomena krisis ekologi lingkungan pesisir dan manusia modern untuk upaya restorasi terhadap alam.

### b. Pendekatan Pedagogik

Pedagogis (memadukan apa yang terjadi dan apa yang seharusnya) pendidikan adalah komunikasi/pergaulan antara pendidik dan anak didik dalam situasi pendidikan yang terarah pada tujuan pendidikan. Dalam hal ini pendekatan tersebut dijadikan sebagai acuan terkait evaluasi kinerja guru dalam proses pembelajaran daring di era pandemi sekarang.

### c. Sumber data

Sumber data dalam penelitian ini diklasifikasikan dalam dua jenis, yakni sumber data primer dan sumber data sekunder.<sup>48</sup> Berikut penjelasannya:

---

<sup>47</sup>Suharsimi Arikunto, *Prosedur Penelitian Suatu Pendekatan Praktik* (Cet. 15; Jakarta: Rineka Citra, 2013), h. 31.

<sup>48</sup>Etta Mamang Sangadji dan Sopiah, *Metodologi Penelitian: Pendekatan Praktis dalam Penelitian* (Yogyakarta: Andi Offset, 2010), h. 170.

### **a. Data Primer**

Merupakan data empiris yang diperoleh dari informan antara lain Kepala Sekolah, Guru, Orang Tua Siswa dan Siswa berdasarkan hasil wawancara. Jenis data yang akan diperoleh adalah mengenai evaluasi Kinerja Guru dalam proses pembelajaran daring di di SMAN 1 Pangkep Jl. Andi Mauraga, Jagong, Kec. Pangkajene, Kabupaten Pangkep serta data-data lain yang diperlukan untuk melengkapi penyusunan penelitian merupakan data yang dikumpulkan peneliti dari berbagai laporan atau dokumen yang merupakan informasi tertulis yang digunakan dalam penelitian.

### **b. Data Sekunder**

Data sekunder merupakan sumber data pendukung yang di perlukan untuk melengkapi data primer yang di kumpulkan. Hal ini di lakukan sebagai upaya penyesuaian dengan kebutuhan data lapangan. Data sekunder di peroleh melalui dokumentasi.

### **D. Metode Pengumpulan Data**

Berdasarkan sasaran penelitian dengan mengacu kepada konsep utama serta unit analisis yang telah dikemukakan di atas, guna mendapatkan data kualitatif, maka digunakan beberapa teknik pengumpulan data kualitatif, antara lain: pengamatan (*observasi*), wawancara (*interview*), dokumentasi dan triangulasi. Menggunakan metode-metode pengumpulan data yang dimaksud, diharapkan dapat mengungkapkan masalah penelitian ini secara komprehensif sebagai konsekuensi dari pendekatan kualitatif yang digunakan dalam penelitian ini.



### a. Observasi

Observasi dilakukan untuk memperoleh informasi tentang kelakuan manusia seperti terjadi dalam kenyataan.<sup>49</sup> Observasi atau pengamatan yang dilakukan oleh peneliti yakni observasi partisipatif dengan cara terlibat dengan kegiatan yang sedang diamati atau yang digunakan sebagai sumber data penelitian. Karena fokus pertama dalam penelitian ini mengenai proses pembelajaran daring di era pandemi serta mengevaluasi kinerja guru di sekolah. Langkah selanjutnya ialah mendata hal-hal yang dianggap berkaitan dengan tujuan penelitian.

### b. Wawancara (*interview*)

Wawancara adalah percakapan dengan maksud tertentu, percakapan itu dilakukan oleh dua pihak, yaitu pewawancara (*interviewer*) yang mengajukan pertanyaan dan yang diwawancarai (*interviewee*) yang memberikan jawaban atas pertanyaan itu.<sup>50</sup> Wawancara yang dilakukan adalah wawancara semi berstruktur yaitu jenis wawancara yang termasuk dalam kategori *in depth interview*, di mana dalam pelaksanaannya lebih bebas dibandingkan dengan wawancara terstruktur.<sup>51</sup> Tujuan dari wawancara jenis ini adalah untuk menemukan permasalahan secara lebih terbuka, di mana pihak yang diajak wawancara diminta pendapat, dan ide-idenya. Dalam melakukan wawancara, peneliti perlu mendengarkan secara teliti dan mencatat apa yang dikemukakan oleh sumber data. Peneliti akan melakukan wawancara langsung

---

<sup>49</sup>S. Nasution, *Metode Research: Penelitian Ilmiah* (Cet. XII; Jakarta: Bumi Aksara, 2011), h. 106.

<sup>50</sup>Lexy J. Moleong, *Metodologi Penelitian Kualitatif* (Cet. XIII; Bandung: Remaja Rosdakarya, 2001), h. 186.

<sup>51</sup>Sugiyono, *Metode Penelitian Pendidikan: Pendekatan Kualitatif, Kuantitatif dan R&D*, h. 320.

secara mendalam kepada informan yang menjadi obyek dalam penelitian ini, yaitu Kepala sekolah, setiap guru masing-masing mata pelajaran dan siswa.

### c. Dokumentasi

Teknik pengumpulan melalui dokumentasi merupakan pelengkap dalam penelitian kualitatif setelah teknik observasi dan wawancara. Dokumentasi adalah cara mendapatkan data dengan mempelajari dan mencatat buku-buku, arsip atau dokumen, dan hal-hal yang terkait dengan penelitian.<sup>52</sup> Adapun dokumen yang dibutuhkan di sini adalah yang berkaitan dengan fokus penelitian. Dokumentasi yang dimaksud dalam penelitian ini meliputi data-data kinerja Guru dalam melakukan proses pembelajaran daring di masa pandemi sekarang ini

### E. Instrumen Penelitian

Upaya untuk memperoleh data dan informasi yang sesuai dengan sasaran penelitian menjadikan kehadiran peneliti di lapangan penelitian merupakan hal penting karena sekaligus melakukan proses empiris. Hal tersebut disebabkan karena instrumen utama dalam penelitian kualitatif adalah peneliti sendiri, sehingga peneliti secara langsung melihat, mendengarkan dan merasakan apa yang terjadi di lapangan.

Instrumen artinya sesuatu yang digunakan untuk mengerjakan sesuatu.<sup>53</sup> Instrumen penelitian yang digunakan adalah peneliti sendiri atau *human instrument*, yaitu peneliti sendiri yang menjadi instrumen.<sup>54</sup> Kemudian instrumen tersebut

---

<sup>52</sup>A. Kadir Ahmad, *Dasar-dasar Metodologi Penelitian Kualitatif* (Makassar: Indobis Media Centre, 2003), h. 106.

<sup>53</sup>M. Dahlan Y. al-Barry dan L. Lya Sofyah Yacob, *Kamus Induk Ilmiah Seri Intelektual* (Cet. I; Surabaya: Target Press, 2003), h. 321.

<sup>54</sup>*Human Instrument* berfungsi menetapkan fokus peneliti, memilih informan sebagai sumber data, melakukan pengumpulan data, menilai kualitas data, analisis data, menafsirkan data dan membuat

dikembangkan sesuai teknik pengumpulan data, yaitu wawancara, observasi, dan dokumentasi. Dengan demikian, penelitian ini memerlukan pedoman dari setiap teknik pengumpulan data. Berikut penjelasannya:

#### **a. Pedoman Observasi**

Lexi J. Moleong menjelaskan bahwa dalam Prof. Dr. Sugiyono, peneliti sendiri atau dengan bantuan orang lain merupakan alat pengumpul data utama. Hal itu dijelaskan karena jika memanfaatkan alat yang bukan manusia dan mempersiapkan dirinya terlebih dahulu sebagai yang lazim digunakan dalam penelitian klasik, maka sangat tidak mungkin mengadakan penyesuaian terhadap kenyataan-kenyataan yang ada di lapangan. Selain itu, hanya manusialah sebagai alat yang dapat berhubungan dengan responden atau objek lainnya, dan hanya manusialah yang mampu memahami kaitan kenyataan-kenyataan di lapangan. Hanya manusia sebagai instrumen pulalah yang dapat menilai apakah kehadirannya menjadi faktor pengganggu, sehingga apabila terjadi hal yang demikian pasti dapat menyadarinya serta dapat mengatasinya.<sup>55</sup> Sehingga, dengan kehadiran peneliti ini maka dapat dijadikan sebagai acuan dalam melihat kenyataan yang ada di lapangan.

#### **b. Pedoman Wawancara**

Pedoman wawancara yang digunakan oleh peneliti bertujuan untuk mencari data dan informasi mengenai *evaluasi kinerja guru dalam proses pembelajaran daring di sekolah*. Oleh karena itu, peneliti menyiapkan beberapa pertanyaan. Hal-hal yang

---

kesimpulan atas temuannya, Sugiyono, *Metode Penelitian Pendidikan Pendekatan Kuantitatif, Kualitatif, dan R&D*, h. 305-306.

<sup>55</sup>Lexi J. Moleong, *Metodologi Penelitian Kualitatif* (Cet. XXIII; Bandung: PT. Remaja Rosdakarya, 2007), h. 9.

ditanyakan oleh peneliti ialah mengenai penyebab dan cara mengatasi serta seluruh komponen yang berkaitan dengan fokus penelitian.

### **c. Blanko atau *form* Dokumentasi**

Blanko dokumentasi digunakan untuk memperoleh data dokumen tentang proses pembelajaran daring di SMAN 1 Pangkep. Data tersebut sangat membantu peneliti dalam menggabungkan data-data yang diperoleh melalui observasi dan wawancara, sekaligus dapat menggambarkan kondisi umum lokasi penelitian.

## **F. Teknik Pengolahan dan Analisis Data**

Proses pengolahan dan analisis data dalam penelitian kualitatif berjalan secara simultan dan saling terintegrasi, bahkan ketika data tersebut mulai dikumpulkan oleh peneliti. Ada tiga teknik yang penulis gunakan untuk mengolah dan menganalisis data dalam penelitian ini yaitu:

### **a. *Reduksi Data***

Reduksi data yaitu suatu proses pemilihan dan pemusatan perhatian untuk menyederhanakan data kasar yang diperoleh di lapangan. Kegiatan ini dilakukan peneliti secara berkesinambungan berkala sejak awal kegiatan pengamatan hingga akhir pengumpulan data.

### **b. *Data Display* (penyajian data)**

Peneliti melakukan penyajian data, penyajian data yang dimaksudkan adalah menyajikan data yang sudah direduksi dan diorganisasikan secara keseluruhan dalam bentuk naratif deskriptif.

### c. *Conclusion (kesimpulan)*

Peneliti melakukan penarikan kesimpulan, yakni merumuskan kesimpulan dari data-data yang sudah direduksi dan disajikan dalam bentuk naratif deskriptif. Penarikan kesimpulan tersebut dilakukan dengan pola induktif, yakni kesimpulan khusus yang ditarik dari pernyataan yang bersifat umum,<sup>56</sup> Dalam hal ini peneliti mengkaji sejumlah data spesifik mengenai masalah yang menjadi objek penelitian, kemudian membuat kesimpulan secara umum.

### G. *Pengujian Keabsahan Data*

Dalam menguji keabsahan data penelitian, triangulasi merupakan validasi silang kualitatif. Triangulasi menilai atau mengkaji ketercukupan data didasarkan pada penggabungan sumber data atau prosedur pengumpulan data yang jamak. Atau dengan kata lain dapat dikatakan bahwa triangulasi merupakan pengecekan data dari berbagai sumber dan dengan berbagai cara.<sup>57</sup>

#### a. *Triangulasi Sumber*

Triangulasi sumber adalah membandingkan cara mengecek ulang derajat kepercayaan suatu informasi yang diperoleh melalui sumber yang berbeda. Misalnya membandingkan hasil pengamatan dengan wawancara, membandingkan apa yang dikatakan umum dengan yang dikatakan pribadi, membandingkan hasil wawancara dengan dokumen.

---

<sup>56</sup>Muhammad Arif Tiro, *Masalah dan Hipotesis Penelitian Sosial-Keagamaan* (Cet: I; Makassar: Andira Publisher, 2005), h. 95.

<sup>57</sup>Sugiyono, *Metode Penelitian Pendidikan Pendekatan Kuantitatif, Kualitatif, dan R&D*, h. 372.

b. Triangulasi Teknik

Triangulasi teknik untuk menguji kredibilitas data dilakukan dengan cara mengecek data kepada sumber yang sama dengan teknik yang berbeda. Misalnya data diperoleh dengan wawancara, lalu di cek dengan observasi, atau dokumentasi. Bila dengan ketiga teknik pengujian keabsahan data tersebut menghasilkan data yang berbeda-beda, maka peneliti melakukan diskusi lebih lanjut kepada sumber data penelitian yang dianggap benar dan bersangkutan. Untuk memastikan data mana yang dianggap benar karena sudut pandangnya berbeda-beda.

c. Triangulasi waktu

Triangulasi waktu digunakan untuk validitas data yang berkaitan dengan pengecekan data berbagai sumber dengan berbagai cara dan berbagai waktu. Perubahan suatu proses dan perilaku manusia mengalami perubahan dari waktu ke waktu. Untuk mendapatkan data yang sah melalui observasi pada penelitian ini akan diadakan pengamatan tidak hanya satu kali pengamatan saja.

## BAB IV

### HASIL PENELITIAN DAN PEMBAHASAN

#### *A. Deskripsi Objek Penelitian*

Penelitian ini dilaksanakan di Sekolah Menengah Atas (SMA) 1 Pangkep yang beralamat di jalan Andi Mauraga, Kecamatan Pangkajene, Kabupaten Pangkep.

#### **1. Gambaran umum SMA Negeri 1 Pangkep**

Sekolah Menengah Atas (SMA) Negeri 1 Pangkep berdiri pada tahun 1960/1961 sebagai kelas jauh dari SMAN 1 Makassar, Pada tahun ajaran 1963/1964 sekolah ini dinyatakan berdiri sendiri berdasarkan SK Mendikbud RI No.59/SK/B/III tanggal 25 Juli 1963. Perkembangan pesat telah dialami sekolah ini dari tahun ke tahun seiring peningkatan tamatan SLTP di Kab.Pangkep. Berbagai predikat telah diraih seperti; Sekolah Unggulan Provinsi Sulsel, Sekolah Standar Nasional/Kategori Mandiri, Sekolah Adipura, Sekolah 'School Green' (Peduli Lingkungan/Kerindangan), Sekolah Peduli 'Anti Narkoba' dan lain sebagainya.

Berdasarkan SK Dirjen Dikdasmen No.490/C/Kep/I/1995 pada 1 September 1995, SMA Negeri 1 Pangkajene ditetapkan sebagai Sekolah Type A, dan pada 26 Desember 2006 memperoleh Sertifikat Akreditasi 'Peringkat A' dari Badan Akreditasi Sekolah Prov.Sulsel. Sekolah ini memiliki rombongan belajar sebanyak 27 kelas masing-masing kelas I, II dan III berjumlah 9 kelas. Hingga tahun ajaran 2008/2009 telah dilakukan penamatan siswa sebanyak 45 kali, dengan jumlah tamatan sampai dengan tahun 2008/2009 adalah berjumlah 8.743 alumni.

## 2. Visi dan Misi SMA Negeri 1 Pangkep

Selain di dukung lokasi yang strategis SMA Negeri 1 Pangkep memiliki visi dan misi dalam merealisasikan tujuan pendidikan yaitu:

- a. Visi SMA Negeri 1 Pangkep yaitu: “Unggul Dalam Prestasi, Pelopor dalam Intaq Dan Iptek, Berwawasan Lingkungan Dan Berperan Aktif Dalam Mencegah Pencemaran Dan Kerusakan Lingkungan Hidup Dan Dijiwai Dengan Nilai-nilai Bersih, Sopan, Nyaman Dan Religius Serta Disiplin”.
- b. Misi SMA Negeri 1 Pangkep yaitu:
  - 1) Mengupayakan Peningkatan Kualitas Lulusan.
  - 2) Membentuk Genarasi Yang Bertaqwa.
  - 3) Membentuk Genarasi Yang Cerdas Dan Terampil.
  - 4) Meningkatkan Semangat Dan Partisipasi Kerja.
  - 5) Mewujudkan Warga Sekolah yang Peduli Pada Pelestarian Lingkungan dan Terciptanya Sekolah yang Berwawasan Lingkungan

## 3. Bidang keahlian dan program studi keahlian SMA Negeri 1 Pangkep

Mewujudkan visi dan misi tersebut SMA Negeri 1 Pangkep menyeleggarakan proses pembelajaran pada program study keahlian yang di perlukan oleh masyarakat sebagaimana tergambar pada table 2 berikut ini:

**Tabel 4.1**

### Bidang keahlian

No	Bidang Keahlian
1	Pramuka
2	Seni
3	Olahraga

(Sumber: Arsip Tata Usaha SMA Negeri 1 Pangkep, 2022)



Terdapat 3 Bidang keahlian di SMA Negeri 1 Pangkep yaitu, pramuka, seni dan olahraga.

#### 4. Kinerja Guru

Adapun ukuran kinerja Guru menurut T.R. Mitchel dalam Sedarmayanti 2001:51, dapat dilihat dari 5 aspek, yaitu:

- 1) Kualitas hasil kerja (*Quality of work*)
  - a) Kepuasan siswa
  - b) Pemahaman siswa
  - c) Prestasi siswa
- 2) Ketepatan waktu (*Promptness*)
  - a) Waktu kedatangan
  - b) Waktu pulang
- 3) Inisiatif (*Initiative*)
  - a) Berpikir positif
  - b) Mewujudkan kreativitas
- 4) Kemampuan (*Capability*)
  - a) Penguasaan materi
  - b) Penguasaan metode pembelajaran
- 5) Komunikasi (*Communication*)
  - a) Penyampaian materi
  - b) Penguasaan keadaan kelas

**Tabel 4.2**  
**Jumlah keseluruhan siswa SMA Negeri 1 Pangkep Tahun Pelajaran 2021/2022**

Kelas	Jenis Kelamin		Jumlah
	Laki-laki	Perempuan	
X.1	19	17	36
X.2	21	15	36
X.3	19	15	34
Jumlah	<b>59</b>	<b>47</b>	<b>106</b>
XI.1	16	20	36
XI.2	16	17	33
XI.3	15	21	36
Jumlah	<b>47</b>	<b>58</b>	<b>105</b>
XII.1	19	10	29
XII. 2	18	16	34
XII. 3	17	11	28
Jumlah	<b>54</b>	<b>37</b>	<b>91</b>

( Sumber: *Arsip Tata Usaha SMA Negeri 1 Pangkep, 2022*)

Terdapat 9 kelas dengan Jumlah keseluruhan siswa di SMA Negeri 1 Pangkep terdapat 302 siswa laki-laki dan perempuan.

### 5. Struktur Organisasi SMA Negeri 1 Pangkep

Dalam mendukung sistem pendidikan yang ada di SMA Negeri 1 Pangkep maka perlu di susun struktur organisasi yang bertujuan untuk mengatur kinerja yang ada, sehingga setiap anggota mampu menjalankan tanggung jawabnya dengan baik sekolah sebagai bentuk organisasi pendidikan juga berusaha mencapai tujuan yakni meningkatkan mutu siswa. Paling tidak, mutu siswa tergambar dari perolehan hasil belajar yang tinggi. Untuk mencapai tujuan tersebut, maka berbagai upaya harus dilakukan termasuk meningkatkan kinerja guru. Untuk mengetahui perkembangan kinerja guru, maka harus dinilai atau dievaluasi. Oleh karena itu, satuan pendidikan (sekolah) senantiasa melakukan penilaian terhadap kinerja guru secara periodik, misalnya melalui rapat bulanan, setiap tiga bulan, setiap semester atau setiap tahun

bahkan sekolah-sekolah yang sudah maju melakukan evaluasi kinerja semua unsur sekolah mulai dari kepala sekolah, wakil kepala sekolah, guru-guru, pegawai, siswa, dan penjaga sekolah pada setiap akhir pekan. Hasil evaluasi dijadikan sebagai bahan untuk melakukan perbaikan-perbaikan pada masa selanjutnya. Dengan demikian terlihat jelas bahwa penilaian kinerja guru memiliki manfaat yang sangat besar dalam dunia Pendidikan khususnya dalam lingkup sekolah.





## STRUKTUR ORGANISASI UPT SMA NEGERI PANGKEP



TAHUN PELAJARAN 2021/2022

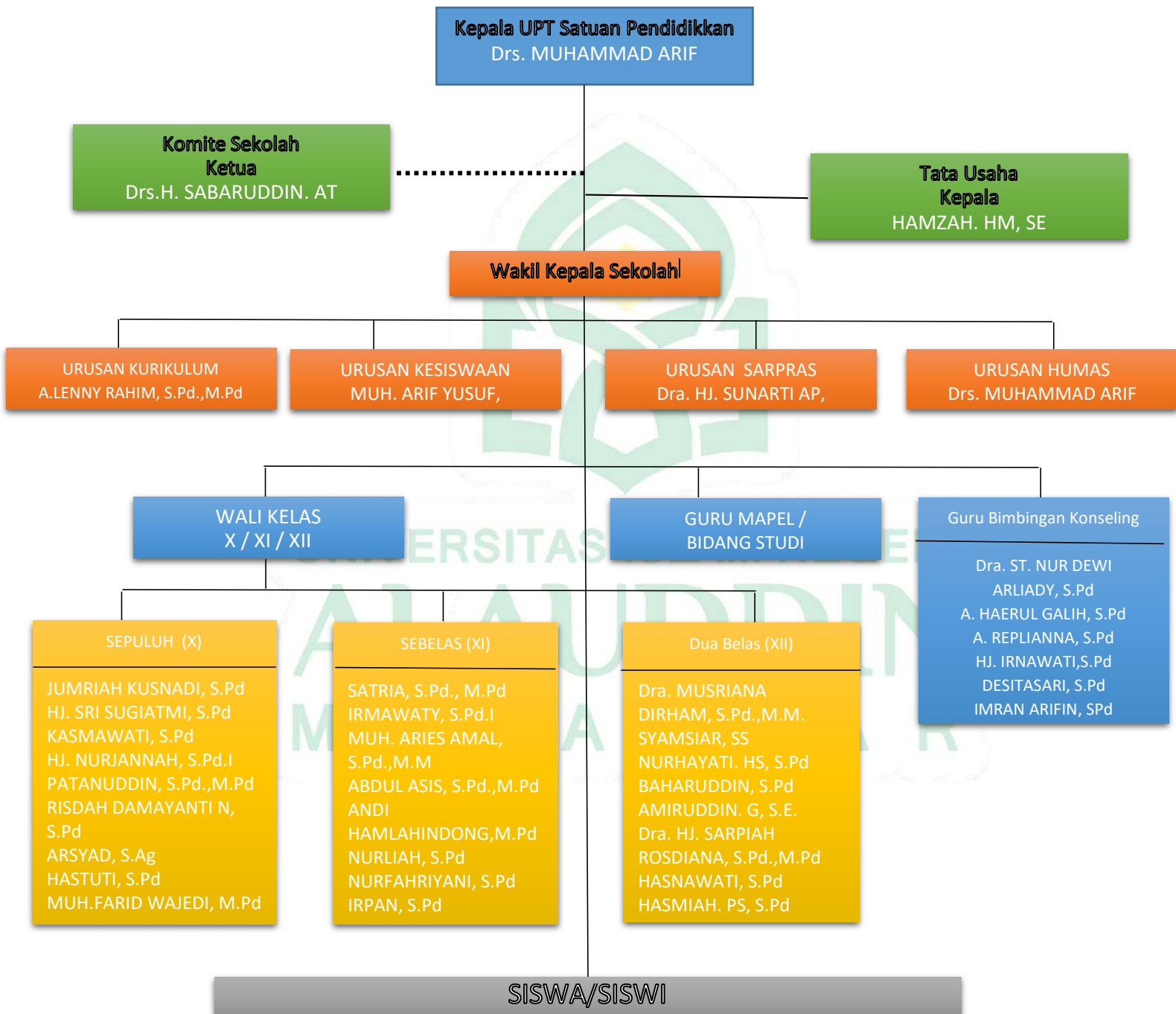

## 6. Jumlah Guru SMA Negeri 1 Pangkep

Daftar nama-nama Guru di SMA Negeri 1 Pangkep, antara lain:

- |                                   |                                     |
|-----------------------------------|-------------------------------------|
| 1. Drs. MUHAMMAD ARIF             | 36. KARTINI BACO POLE, S.Pd.,M.Pd   |
| 2. H A S N A W A T I, S.Pd        | 37. ARSYAD, S.Ag                    |
| 3. Dra. NIDAR MUSTAMIN            | 38. IRMAWATY. S.Pd.I                |
| 4. Dra. MURNIHATI                 | 39. JUMRIAH KUSNADI, S.Pd           |
| 5. Dra. ROSDIANA KARIM            | 40. KASMAWATI. S.Pd                 |
| 6. Dra. Hj. JUMIATI               | 41. Dra. HJ. SARPIAH                |
| 7. HJ. ST.MAEMUNA, S.Pd           | 42. MUHAMMAD ARIF YUSUF, M.Pd       |
| 8. HJ. SRI SUGIATMI, S.Pd         | 43. AMIRUDDIN. G. SE                |
| 9. DIRHAM, S.Pd. M.M              | 44. ANDI HAERUL GALI, S.Pd          |
| 10. H. ANDI JUPRI, S.Pd           | 45. ARLIADY, S.Pd.,Gr.              |
| 11. MUH. ARIES AMAL, S.Pd. M.M    | 46. A. REPLIANNA, S.Pd              |
| 12. Dra. SURYANI                  | 47. FITRAWAN LATIEF, S.Pd           |
| 13. Dra.RUHAENI                   | 48. ABBAS NUR, M.Ag                 |
| 14. Dra.ST.NUR DEWI. M.M          | 49. YANTI NOVIYANTI, S.Pd. I        |
| 15. S U N A R T I. S.Pd           | 50. HAMSIA, S.Pd                    |
| 16. Dra. MUSRIANA, M.H.           | 51. NUR ASRIANI, S.Pd.,Gr           |
| 17. Dra. HJ.SUNARTI. AP, M.M.M.Pd | 52. HASANUDDIN. S.Pd                |
| 18. Dra. HJ. ASMA. M. M.M         | 53. IKE NURJANNAH, S.Pd             |
| 19. Drs. MUHAMMAD B AKRI. M.Pd    | 54. HJ. IRNAWATI. S.Pd              |
| 20. FATANUDDIN, M.Pd              | 55. ADITYA ANGRIAWAN.S.Pd           |
| 21. ARIFUDDIN. S.Pd. M.M          | 56. MUJALIL IDRIS S.S. S.Pd         |
| 22. A. HAMLAHINDONG, M.Pd         | 57. DESITASARI. S.Pd                |
| 23. ALENNY RAHIM, M.Pd            | 58. HJ. NUR JANNAH. S.Pd.I          |
| 24. HASMIAH, S.Pd                 | 59. HASTUTI. S.Pd                   |
| 25. NURLIAH, S.Pd                 | 60. SULTAN SYAM. S.Pd               |
| 26. SULKIFLY, SE, M.Pd            | 61. ANITA ANGRAENI. S.Pd            |
| 27. NURHA                         | 62. MUH. FAHRUL ILYAS. SPd          |
| 28. YATI. HS, S.Pd                | 63. MUH. RAUF                       |
| 29. ROSDIANA, S.Pd, M.Pd          | 64. MUH. ARHAM SALEH, S.Pd.I        |
| 30. S A T R I A, S.Pd, M.Pd       | 65. BUDIMAN, S.Pd                   |
| 31. BAHARUDDIN, S.Pd              | 66. IRPAN, S.Pd                     |
| 32. MINHAJ                        | 67. NUR FAHRIANI, S.Pd              |
| 33. ABDUL ASIS. S.Pd. M.Pd        | 68. RISDAH DAMAYANTI. N, S.Pd       |
| 34. SY AHARUDDIN, S.Ag            | 69. MUHAMMAD FARID WAJDI,S.Pd.,M.Pd |
| 35. SY AMSIAR, SS                 | 70. MUTMAINNAH, S.Pd                |
| 36. HJ. SITTY NURJANATI, S.Pd     | 71. USWATUN MEUTIA FAJRIN. S.Pd     |

SMA Negeri 1 Pangkep saat ini memiliki jumlah Guru sebanyak 71 orang yang terdiri dari 26 orang guru laki-laki dan 45 orang guru perempuan. Jumlah Guru dapat di lihat pada tabel berikut:

**Tabel 4.3**  
**Jumlah Guru**

No	Jenis Kelamin	Jumlah
1	L	26
2	P	45
<b>Jumlah Keseluruhan</b>	<b>L/P</b>	<b>71</b>

(Sumber: Arsip Tata Usaha SMA Negeri 1 Pangkep, 2022)

Berdasarkan table 4 di atas menunjukkan bahwa jumlah guru sebanyak 71 orang yang terdiri dari 45 orang berjenis kelamin perempuan dan 26 orang berjenis kelamin laki-laki. Dengan demikian, jumlah keseluruhan Guru di SMP Negeri 1 Pangkep sebanyak 71 orang.

**Tabel 4.4**  
**Jumlah Guru PNS dan Non PNS**

No	Tingkat Pendidikan	Jumlah Guru
1	PNS	45
2	NON PNS	26

(Sumber: Arsip Tata Usaha SMA Negeri 1 Pangkep, 2021)

Berdasarkan Tabel 4.4 di atas menunjukkan bahwa jumlah guru PNS sebanyak 45 orang dan jumlah guru Non PNS sebanyak 26 orang.

## **7. Tujuan Dan Fungsi Kinerja Guru**

Kinerja Guru merupakan hasil pekerjaan atau prestasi kerja yang dilakukan oleh seorang guru berdasarkan kemampuan mengelola kegiatan belajar mengajar,

yang meliputi perencanaan pembelajaran, pelaksanaan pembelajaran, evaluasi pembelajaran, dan membina hubungan antar pribadi (interpersonal) dengan siswanya.

a. Tujuan kinerja Guru mewujudkan

Tujuan Penilaian Kinerja Robbins 2002:258, menjelaskan bahwa tujuan penilaian kinerja adalah:

- a) Manajemen menggunakan penilaian untuk mengambil keputusan personalia secara umum.
- b) Penilaian memberikan penjelasan tentang pelatihan dan pengembangan yang dibutuhkan.
- c) Penilaian kinerja dapat dijadikan sebagai kriteria untuk program seleksi dan pengembangan yang disahkan.
- d) Penilaian kinerja juga untuk memenuhi tujuan umpan balik yang ada terhadap para pekerja tentang bagaimana organisasi memandang kinerja mereka.
- e) Penilaian kinerja digunakan sebagai dasar untuk mengalokasikan atau menentukan penghargaan.

Sedangkan Menurut Rivai 2008, Tujuan penilaian kinerja yaitu:

- 1) Untuk mengetahui tingkat prestasi karyawan selama ini.
- 2) Pemberian imbalan yang serai misalnya untuk pemberian kenaikan gajiberkala, gaji pokok, kenaikan gaji istimewa dan insentifuang.
- 3) Mendorong pertanggungjawaban dari karyawan.
- 4) Untuk pembeda antar karyawan yang satu dengan yang lain.
- 5) Pengembangan SDM yang masih dapat dibedakan kedalam:

- a) Penguasaan kembali, seperti diadakannya mutasi atau transfer, rotasi pekerjaan.
- b) Promosi, kenaikan jabatan.
- c) Training atau latihan.
  - 6) Meningkatkan motivasi kerja.
  - 7) Meningkatkan etos kerja.
  - 8) Memperkuat hubungan karyawan dengan supervisor melalui diskusi tentang kemajuan kerja mereka.
  - 9) Sebagai alat untuk memperoleh umpan balik dari karyawan untuk memperbaiki desain pekerjaan, lingkungan kerja dan rencana karier selanjutnya.
  - 10) Riset seleksi sebagai kriteria keberhasilan/efektifitas.
  - 11) Sebagai salah satu sumber informasi untuk perencanaan SDM dan keputusan perencanaan suksesi.
  - 12) Membantu menetapkan karyawan dengan pekerjaan yang sesuai untuk mencapai hasil yang baik secara menyeluruh.
  - 13) Sebagai sumber informasi untuk mengambil keputusan yang berkaitan dengan gaji-upah-insentif-kompensasi dan berbagai imbalan lainnya.
  - 14) Sebagai penyalur keluhan yang berkaitan dengan masalah pribadi maupun pekerjaan.
  - 15) Sebagai alat untuk menjaga tingkat kinerja.
  - 16) Sebagai alat untuk membantu dan mendorong karyawan untuk mengambil inisiatif dalam rangka memperbaiki kinerja.
  - 17) Untuk mengetahui efektivitas kebijakan SDM, seperti seleksi, rekrutmen,



pelatihan dan analisis pekerjaan sebagai komponen yang saling ketergantungan diantara fungsi-fungsi SDM.

- 18) Mengidentifikasi dan menghilangkan hambatan-hambatan agar kinerja menjadi baik.
- 19) Mengembangkan dan menetapkan kompensasi pekerjaan.
- 20) Pemutusan hubungan kerja, pemberian sanksi atau hadiah. Secara spesifik penilaian kinerja bertujuan untuk:
  - a. Mengenalai SDM yang perlu dilakukan pembinaan.
  - b. Menentukan kriteria tingkat pemberian kompensasi.
  - c. Memperbaiki kualitas pelaksanaan pekerjaan.
  - d. Memperoleh umpan balik atas hasil prestasi karyawan.

### **8. Fungsi Kinerja Guru**

Kinerja guru mempunyai fungsi yaitu:

- a) Menjadi dasar penilaian tentang kompetensi dalam proses pembelajaran, pembimbingan, atau pelaksanaan tugas.
- b) Sumber pengembangan karir dan promosi bagi guru atas kinerjanya.

Berkaitan dengan komitmen Guru pada tugas, nampaknya tugas dan kompetensi Guru merupakan prasarat yang harus dimiliki bagi seorang Guru yang profesional. Lebih tegas dalam Undang-Undang Guru dan Dosen, bahwa Guru harus memiliki kompetensi Pedagogik, Kepribadian, Profesional, dan Sosial.

- a) Kompetensi Pedagogik, yaitu kemampuan-kemampuan yang harus dimiliki Guru dalam mengelola pembelajaran peserta didik.

- b) Kompetensi Kepribadian, yaitu kemampuan-kemampuan kepribadian yang harus dimiliki Guru terutama kepribadian yang mantap, berakhlak mulia, arif, dan berwibawa, serta menjadi teladan peserta didik.
- c) Kompetensi Profesional, yaitu kemampuan-kemampuan yang harus dimiliki Guru dalam hal penguasaan materi pembelajaran secara luas dan mendalam.
- d) Kompetensi Sosial, yaitu kemampuan-kemampuan yang harus dimiliki Guru untuk berkomunikasi dan berinteraksi secara efektif dan efisien dengan peserta didik, sesama Guru, orang tua/wali peserta didik, dan masyarakat sekitar.

### **B. Hasil Penelitian**

Pada bagian ini, dijelaskan mengenai hasil dan pembahasan dari data yang telah diperoleh di lapangan baik melalui wawancara, maupun melalui dokumentasi dan observasi yang dilakukan pada saat penelitian mengenai mengenai Kinerja Guru Dalam Pembelajaran Daring Di Sekolah Menengah Atas (SMA) Negeri 1 Pangkep Kecamatan Pangkajene Kabupaten Pangkep.

Evaluasi kinerja guru dalam pembelajaran *daring* di Sekolah Menengah Atas (SMA) Di kecamatan Pangkajene Kabupaten Pangkep dapat dilihat dari teori Robbins 2006:260 melalui beberapa indikator, yaitu: kualitas, kuantitas, ketepatan waktu dan kemandirian.

#### **a. Kualitas**

Kualitas secara umum adalah pengukuran kualitas kinerja dilihat dari persepsi karyawan terhadap kualitas pekerjaan yang dihasilkan serta kesempurnaan tugas terhadap keterampilan dan kemampuan karyawan.

Berdasarkan hasil wawancara dengan kepala sekolah mengatakan bahwa:  
“mengenai kualitas kinerja guru dalam melakukan proses pembelajaran daring

*agar siswa dapat cepat memahami materi yaitu dengan pemberian materi singkat dengan menggunakan aplikasi whatsapp dan di akhiri dengan pemberian tugas kepada setiap siswa”*. (Hasil wawancara MA , 14 Maret 2022).

Berdasarkan hasil wawancara di atas dapat di kemukakan bahwa kualitas kinerja guru dalam pembelajaran daring di sekolah menengah Atas (SMA Negeri 1 Pangkep telah melakukan pembelajaran *daring* agar siswa dapat memahami materi dengan menggunakan aplikasi whatsapp sebagai media belajar bagi siswa Sekaligus Pengumpulan Tugas pada akhir pertemuan.

Lebih lanjut wawancara di lakukan dengan Guru mata pelajaran Bhs.Indonesia terkait dengan tugasnya sebagai pendidik siswa, mengatakan bahwa:

*“kalau menurut saya dek, saya disini sebagai tenaga pendidik sudah melakukan semampu saya untuk memberikan materi dengan siswa dan tugas, tapi masih banyak yang tidak memahami apalagi sekarang masa pandemi dan tidak dapat melakukan pembelajaran secara tatap muka”*. (Hasil wawancara HM,14 Maret 2022).

Berdasarkan hasil wawancara di atas dapat di kemukakan bahwa Kinerja Guru di sekolah menengah Atas (SMA) Negeri 1 Pangkep belum optimal dalam melakukan pembelajaran, walaupun guru dalam melakukan pengajaran memberikan materi dan tugas tetapi masih banyak siswa yang kurang mengerti dalam pemberian materi karena tidak dapat melakukan pembelajaran secara tatap muka.

Berdasarkan hasil wawancara dengan siswa mengatakan bahwa:

*“saya tidak suka belajar online kak, karena biasa terhambat oleh jaringan dan keseringan tugas saja terus di kasihkanki di banding materi.”* (Hasil wawancara NA, 14 Maret 2022).

Berdasarkan hasil wawancara di atas dapat di kemukakan bahwa siswa sangat terbebani dalam pembelajaran *daring (online)* karena kebanyakan tugas yang di berikan sementara kurang dalam pemberian materi pelajaran. Berdasarkan hasil wawancara dengan orang tua siswa mengatakan bahwa:

*“saya sangat terbebani dengan pembelian kuota anak saya yang tiap bulan dan anak saya sering mengeluh mengenai jaringan yang tidak bagus apalagi kita tinggal di perkampungan”.* ( Hasil wawancara IR, 14 Maret 2022).

Berasarkan hasil wawancara di atas dapat di kemukakan bahwa orang tua siswa terbebani saat pembelajaran online karena biasa terkendala pembelian kouta internet tiap bulannya dan jaringan yang kurang bagus apalagi di daerah perkampungan.

Berdasarkan hasil observasi di lapangan dan hasil penelitian di atas, peneliti dapat mengemukakan bahwa kinerja guru dalam pembelajaran *daring* di Sekolah Menengah Atas (SMA) Di kecamatan Pangkajene Kabupaten Pangkep melalui indikator kualitas tidak berjalan secara maksimal. Hal ini dapat dilihat dari hasil wawancara langsung dengan salah satu guru yang mengungkapkan tidak optimalnya dalam memberikan pengajaran dimasa pandemic karena tidak adanya pertemuan tatap muka langsung sehingga mengharuskan melakukan pengajaran melalui aplikasi *whatsapp*. Sementara siswa banyak yang mengeluhkan proses pengajaran melalui *daring* karena guru lebih banyak memberikan tugas daripada memberikan materi pelajaran. Hal lain juga terkendala jaringan yang sering dialami siswa dalam menerima pembelajaran yang tidak semua daerah bagusjaringannya, serta pembelian kuota yang

dirasakan oleh orang tua siswa yang harus diberikan kepada anaknya dimasa sulit seperti ini. Ukuran kinerja Guru. Menurut T.R. Mitchel Dalam Sedarmayanti 2001:51, melalui indicator kualitas hasil kerja bahwa hasil yang akan dicapai adalah kepuasan siswa, pemahaman siswa dan prestasi siswa. Hal ini tidak tercapai dalam kinerja guru dalam proses pembelajaran *daring* di Sekolah Menengah Atas (SMA) di Kecamatan Pangkajene. Hasil observasi peneliti juga menemukan bahwa pemberian kuota KEMENDIKBUD tidak semua siswa mendapatkannya sehingga inilah yang menjadi beban bagi orang tua siswa dalam proses pembelajaran *daring* ini karena harus membelikan kuota kepada anaknya agar dapat mengikuti proses belajar *online*. Selain itu, siswa juga harus keluar rumah untuk mencari tempat yang dianggap jaringannya bagus ketika proses pembelajaran *online* berlangsung.

#### b. Kuantitas

Kuantitas secara umum adalah jumlah yang dihasilkan dinyatakan dalam istilah seperti jumlah unit, jumlah siklus aktivitas yang diselesaikan. Kuantitas Kerja yang dimaksud dalam penelitian ini adalah, meliputi kemampuan guru dalam melakukan inovasi dan kreativitas dalam pembelajaran.

Berdasarkan hasil wawancara dengan kepala sekolah mengatakan bahwa:

*“Guru memiliki kemampuan menyelesaikan pekerjaan tepat waktu dengan kuantitas yang baik, sehingga para guru berusaha memberikan hasil pekerjaan yang baik, meskipun masih ada beberapa yang belum memberikan kerja yang maksimal, namun ada pula guru yang belum bertanggung jawab terhadap pekerjaannya. ( Hasil wawancara MA, 14 Maret 2022).*

Dari hasil wawancara di atas, dapat dikatakan bahwa Kepala Sekolah SMA Negeri 1 Pangkep dalam kuantitas kerja Guru memiliki kemampuan dan kualitas yang baik, sehingga para guru berusaha memberikan hasil pekerjaan yang baik walaupun

masih ada yang belum memberikan kerja yang maksimal dan tidak bertanggung jawab atas pekerjaannya.

Berdasarkan hasil wawancara dengan Guru Matematika mengatakan

Bahwa:

*“Jumlah Guru di sini sebanyak 71 orang dan media yang di gunakan yaitu whatsapp, classroom, zoom, dan messenger.”* (Hasil wawancara KI, 14 Maret 2022).

Berdasarkan hasil wawancara di atas dapat di kemukakan bahwa jumlah guru sebanyak 71 orang dan aplikasi yang sering di gunakan dalam pengajaran kepada siswa yaitu, whatsapp, classroom, zoom, dan messenger. Tapi tidak semua guru mempergunakan setiap media pembelajaran dengan maksimal dan baik, kebanyakan guru hanya berpatokan pada 1 dan 2 media pembelajaran. Kebanyakan menggunakan whatsapp sebagai media pembelajaran dan pemberian tugas.

Berdasarkan hasil wawancara dengan siswa SMA Negeri 1 Pangkep, mengatakan bahwa:

*“Pembelajaran dilakukan selama 45 menit tapi biasa juga hanya 20 karena hanya materi singkat dan diakhiri dengan pemberian tugas”.* (Hasil wawancara BA, 14 Maret 2022).

Berdasarkan hasil wawancara diatas dapat dikemukakan bahwa siswa menerima pembelajaran dalam satu mata pelajaran selama 45 menit, namun ada guru yang hanya menggunakan waktu pengajaran sekitar 20 menit saja karena hanya materi singkat yang diberikan dan selalu di akhiri dengan pemberian tugas disetiap mata pelajaran.

Berdasarkan hasil wawancara dengan orang tua siswa mengatakan bahwa:

*“Terus terang pada saat evaluasi pembelajaran hambatan yang ditemui anak saya yaitu terkendala jaringan internet, jadi anak saya sering kerumah temannya untuk mengirimkan tugasnya”*. (Hasil wawancara IR, 14 Maret 2022).

Berdasarkan hasil wawancara di atas dapat dikemukakan bahwa orang tua siswa dalam memantau proses evaluasi pembelajaran anaknya yang menjadi hambatan utamanya adalah jaringan, sehingga seringkali siswa harus ke rumah temannya yang memiliki jaringan bagus untuk mengirimkan tugas pelajarannya.

Berdasarkan hasil observasi di lapangan dan hasil penelitian di atas, peneliti dapat mengemukakan bahwa kinerja guru dalam pembelajaran *daring* di Sekolah Menengah Atas (SMA) Di kecamatan Pangkajene Kabupaten Pangkep melalui indikator kuantitas tidak terpenuhi dengan baik, walaupun dari jumlah guru yang ada di Sekolah Menengah Atas (SMA) Negeri 1 Pangkep sudah memenuhi jumlah standar pengajaran dengan jumlah guru 71 orang. Namun, menurut Robbins 2006:260, dalam indikator kuantitas secara umum adalah jumlah yang dihasilkan dinyatakan dalam istilah seperti jumlah unit, jumlah siklus aktivitas yang diselesaikan. Hal ini, siklus aktivitas yang dilakukan oleh guru belum tidak berjalan baik dalam melakukan pekerjaannya, masih ada guru yang tidak bertanggung jawab dengan baik dalam melakukan pekerjaannya. Peneliti juga menemukan di lapangan bahwa masih ada guru yang lamban dalam menyelesaikan pekerjaan di sekolah serta masih adanya guru yang melakukan pengurangan waktu belajar kepada siswa yang hanya langsung memberikan tugas kepada siswa tanpa ada pengantar materi terlebih dahulu.

c. Ketepatan waktu

Ketepatan waktu merupakan tingkat aktivitas yang diselesaikan pada awal waktu yang dinyatakan, dilihat dari sudut koordinasi dengan hasil output serta memaksimalkan waktu yang tersedia untuk aktivitas lain.

Berdasarkan hasil wawancara dengan Guru mata pelajaran Bhs.inggris mengatakan bahwa:

*“Ketepatan waktu dalam proses pembelajaran daring itu sudah tidak sesuai dengan waktu mata pelajaran karena biasa di lakukan pada malam hari dengan menggunakan aplikasi seperti classroom kepada siswa”*. (Hasil wawancara HI, 15 juni 2021).

Berdasarkan hasil wawancara di atas dapat di kemukakan bahwa Guru dalam memberikan proses pembelajaran kepada siswa sudah tidak sesuai lagi dengan waktu normal mata pelajaran yang telah ditentukan, karena dalam proses pembelajaran biasa dilakukan pada malam hari melalui aplikasi *classroom* kepada siswa.

Berdasarkan hasil wawancara dengan guru IPA mengatakan bahwa:

*“ kalau dari saya kendalanya dari siswa tidak tepat waktu dalam pengumpulan tugas. Misal, di kasih batas waktu sampai jam 5 sore tapi masih banyak yang tidak mengumpulkan. Alasannya pasti sinyal”*. (Hasil wawancara AH, 14 Maret 2022).

Berdasarkan hasil wawancara dapat dikemukakan bahwa guru IPA SMA Negeri 1 Pangkep terkendala siswa yang tidak tepat waktu dalam melakukan proses pengumpulan tugas yang diberikan, seringkali ada batasan waktu yang diberikan untuk



kumpulkan tugas, namun masih banyak siswa yang tidak kumpul karena yang menjadi alasan utama siswa adalah kendala signal/jaringan yang tiak baik.

Berdasarkan hasil wawancara dengan siswa SMA Negeri 1 Pangkajene megatakan bahwa:

*“Guru sering melakukan pembelajaran tidak sesuai dengan jadwal waktu yang di tetapkan, dan masih sering mengganti jadwal tanpa adanya persetujuan siswa lain.”* (Hasil wawancara FI, 14 Maret 2022).

Berdasarkan hasil wawancara dengan siswa di atas dapat di kemukakan bahwa dalam melakukan proses pembelajaran seringkali tidak sesuai dengan jadwal mata pelajaran yang telah ditetapkan dan guru sering mengganti jadwal mengajar tanpa melakukan pemberitahuan dan minta persetujuan siswa terlebih dahulu.

Berdasarkan hasil wawancara dengan orang tua siswa mengatakan bahwa:  
*“saya selalu mengingatkan anak saya untuk mengerjakan tugas yang di berikan oleh gurunya supaya bisa di kumpulkan dengan tepat waktu”.*  
(Hasil wawancara IR, 14 Maret 2022).

Berdasarkan hasil wawancara di atas dapat dikemukakan bahwa orang tua dalam melakukan kontrol selalu mengingatkan kepada anaknya untuk mengerjakan tugas yang diberikan oleh guru agar dapat dikumpul dengan tepat waktu.

Berdasarkan hasil observasi di lapangan dan hasil penelitian di atas, peneliti dapat mengemukakan bahwa kinerja guru dalam pembelajaran *daring* di Sekolah Menengah Atas (SMA) Di kecamatan Pangkajene Kabupaten Pangkep melalui indicator ketepatan waktu tidak maksimal. Hal ini dikarenakan masih banyaknya guru

yang sering melakukan proses pembelajaran tidak sesuai dengan jadwal mata pelajaran yang telah ditetapkan oleh sekolah. Ada yang melakukan proses pembelajaran di malam hari melalui aplikasi classroom. Hal ini dapat menyita waktu istirahat siswa walaupun dalam proses pengajarannya lewat *daring*, namun dapat mempengaruhi daya tangkap dan daya serap siswa terhadap mata pelajaran yang diberikan. Sebagaimana yang dikemukakan Robbins 2006:260, ketepatan waktu merupakan tingkat aktivitas yang diselesaikan pada awal waktu yang dinyatakan, dilihat dari sudut koordinasi dengan hasil output serta memaksimalkan waktu yang tersedia untuk aktivitas lain. Artinya bahwa adanya keselarasan Antara waktu yang telah ditetapkan dengan *output* atau hasil yang dicapai. Namun, ketika proses perubahan jadwal dilakukan guru tanpa ada koordinasi sebelumnya menjadikan siswa secara terpaksa untuk menerima materi yang diberikan. Terkait pengumpulan tugas yang diberikan oleh guru kepada siswa, tidak selalu berjalan baik juga karena factor jaringan selalu menjadi momok bagi siswa walaupun ada control yang dilakukan oleh orang tua siswa dalam memantau dan mengingatkan anaknya dalam mengerjakan tugas yang diberikan oleh gurunya.

#### d. Kemandirian

Kemandirian merupakan suatu tingkat dimana karyawan mempunyai komitmen kerja dengan instansi dan tanggung jawab guru di sekolah.

Berdasarkan hasil wawancara dengan Guru mata pelajaran IPA mengatakan bahwa:

*“Dalam melakukan proses pembelajaran daring agar siswa dapat memahami pembelajaran yaitu biasa melalui video agar siswa dapat dengan mudah*

*mengerti mata pelajaran yang di berikan.” (Hasil wawancara AZ, 14 Maret 2022).*

Berdasarkan hasil wawancara di atas dapat dikemukakan bahwa guru dalam melakukan proses pembelajaran *daring* agar siswa dapat cepat paham dan menangkap materi yang diberikan maka menggunakan media virtual melalui video agar siswa dengan mudah mengerti mata pelajaran yang diberikan.

Berdasarkan hasil wawancara dengan Guru Matematika, mengatakan bahwa:

*“Adanya pandemic Covid-19 tentu saja mempengaruhi satu dan banyak hal terkait dengan pembelajaran jarak jauh yang di lakukan via daring. Namun dalam pembuatan rencana pembelajaran , guru memiliki bekal yang cukup dari pembuatan rencana pembelajaran sebelumnya. Seperti pengikut sertaan guru dalam pelatihan pembuatan dan penyusunan rencana pembelajaran, serta sosialisasi dan bimbingan yang dilakukan dari kepala sekolah”.* (Hasil wawancara NR, 14 Maret 2022).

Berdasarkan hasil wawancara di atas dapat dikemukakan bahwa guru melakukan adaptasi dalam proses pengajaran jarak jauh via *daring* akibat pengaruh pandemic Covid-19 ini yang banyak mempengaruhi banyak aspek, namun dalam pembuatan rencana pembelajaran, guru memiliki bekal yang cukup dari pembuatan rencana pembelajaran sebelumnya. Seperti pengikut sertaan guru dalam pelatihan pembuatan dan penyusunan rencana pembelajaran, serta sosialisasi dan bimbingan yang dilakukan dari kepala sekolah.

Berdasarkan hasil wawancara dengan ketua kelas IX.1 SMA Negeri 1 Pangkep, mengatakan bahwa:

*“Guru memotivasi kami dengan belajar secara mandiri di rumah dengan memberikan tugas sebagai media untuk terus belajar”*. (Hasil wawancara NR, 14 Maret 2022).

Berdasarkan hasil wawancara di atas dapat dikemukakan bahwa guru dalam hal kemandirian memberikan motivasi belajar kepada siswa dengan cara belajar mandiri dengan memberikan tugas sebagai media untuk belajar. Ini kurang efektif jika hanya tugas yang diberikan sebagai tolak ukur kemandirian siswa. Karena masih banyak yang bisa di berikan seperti pemberian video belajar spaya siswa dengan mudah memahami setiap mata pelajaran.

Berdasarkan hasil wawancara dengan orang tua siswa mengatakan bahwa:

*“Sangat ribet, apalagi lagi pandemi kaya gini saya punya anak 2 mau belajar barengan yang SMA dan SMP minta soal-soal yang saya juga tidak mengerti”*. (Hasil wawancara IR, 14 Maret 2022).

Berdasarkan hasil wawancara di atas dapat di kemukakan bahwa orang tua siswa merasa ribet dengan diberlakukannya proses pembelajaran *online* dikarenakan orang tua harus menjadi guru juga kepada anaknya untuk dibantu mengerjakan soal-soal yang tidak dimengerti yang diberikan oleh guru di sekolah.

Berdasarkan hasil wawancara di atas dapat di kemukakan bahwa orang tua siswa merasa ribet dengan diberlakukannya proses pembelajaran *online* dikarenakan orang tua harus menjadi guru juga kepada anaknya untuk dibantu mengerjakan soal-soal yang tidak dimengerti yang diberikan oleh guru di sekolah.

Berdasarkan hasil observasi di lapangan dan hasil penelitian di atas, peneliti dapat mengemukakan bahwa kinerja guru dalam pembelajaran *daring* di Sekolah

Menengah Atas (SMA) Di kecamatan Pangkajene Kabupaten Pangkep melalui indikator kemandirian sudah berjalan efektif. Hal ini terlihat dari kemandirian guru dalam menjalankan tanggung jawab dalam melakukan proses pembelajaran walaupun lewat via *daring*. Guru juga melakukan inovasi pembelajaran dengan cara pengiriman video materi pembelajaran kepada siswa agar siswa dapat lebih mudah mengerti mata pelajaran yang diberikan. Ini sebagai bentuk komitmen guru sebagai tenaga pendidik untuk mencerdaskan generasi penerus bangsa.

Sebagaimana yang dikemukakan Robbins 2006:260, bahwa kemandirian merupakan suatu tingkat dimana karyawan mempunyai komitmen kerja dengan instansi dan tanggung jawab guru di sekolah. Namun, dalam realita di lapangan, peneliti menemukan bahwa banyak siswa yang kurang memahami materi yang diberikan karena adanya kendala dalam proses pembelajaran, seperti ketidakmampuan siswa untuk berkonsentrasi pada waktu pembelajaran, serta penyampaian materi yang kurang baik dari guru.

### **C. Pembahasan Hasil Penelitian**

#### **1. Hasil Penelitian**

##### **a) Kualitas kinerja guru**

Dari Hasil Penelitian Kinerja Guru dalam Pembelajaran *daring* di SMA Negeri 1 Pangkep Kabupaten Pangkep, Kompetensi penguasaan teknologi adalah salah satu kemampuan padagogik, yang harus dimiliki oleh seorang guru, karena dengan menguasai teknologi pembelajaran merupakan kemampuan pembelajaran yang merupakan suatu proses yang kompleks dan melibatkan berbagai aspek yang saling berkaitan, dengan seluruh komponen pendidikan, oleh karena itu, untuk mewujudkan

pembelajaran yang efektif diperlukan berbagai keterampilan yaitu keterampilan mengajar, apalagi sekarang pembelajaran lewat *daring* atau belajar di rumah dalam hal ini membelajarkan dengan menguasai teknologi pembelajaran. Keterampilan mengajar atau membelajarkan dengan menggunakan teknologi pembelajaran, untuk mempermudah guru dalam memberikan pelajaran kepada siswanya merupakan kompetensi guru yang cukup kompleks karena merupakan integrasi dari berbagai kompetensi guru secara utuh dan menyeluruh sehingga dapat mewujudkan kualitas kerja guru. Kualitas hasil belajar siswa menunjuk pada hasil yang telah dicapai, dari yang telah dilakukan atau dikerjakan siswa pada proses pembelajaran. Hal ini merupakan suatu indikator, baik atau buruknya dari pengaruh gaya kepemimpinan Kepala Sekolah, kejelasan Visi dan Misi, komitmen guru pada tugas dan kondisi latar belakang sosial, ekonomi, dan budaya terhadap kinerja Guru, tetap fokusnya pada kualitas hasil belajar siswa, apakah kualitas pada bidang akademik maupun non akademik di sekolah, yang dapat memberikan kepuasan bukan hanya pada diri siswa itu sendiri, namun pada Guru, atau tenaga kependidikan lainnya, maupun pada orang tua siswa (masyarakat). Memahami tentang kualitas hasil belajar siswa berarti memahami tentang bagaimana gaya kepemimpinan yang diterapkan, kejelasan Visi dan Misi, komitmen guru pada tugas, dan latar belakang, berpengaruh terhadap kinerja guru yang positif dalam proses pembelajaran di Sekolah.

Kegiatan administrasi sekolah mencakup pengaturan proses belajar mengajar, kesiswaan, personalia, peralatan pengajaran, gedung, perlengkapan, keuangan serta hubungan masyarakat. Dalam proses administrasi terdapat kegiatan manajemen yang meliputi kemampuan membuat perencanaan, pengorganisasian, penggerakan dan

pengawasan. Bila kepala sekolah memiliki kemampuan manajerial yang baik, maka pengelolaan terhadap komponen dan sumber daya pendidikan di sekolah akan baik, ini akan mendukung pelaksanaan tugas guru dan peningkatan kinerjanya.

Dapat disimpulkan bahwa metode pembelajaran yang dilaksanakan guru di SMA Negeri 1 Pangkep Kabupaten Pangkep melalui indikator kualitas kurang maksimal, karena dalam melaksanakan proses belajar mengajar melalui hasil wawancara langsung dengan siswa banyak yang mengeluh dengan proses pengajaran melalui daring, karena guru lebih banyak memberikan tugas daripada memberikan materi pelajaran. Sementara hasil wawancara dengan salah satu guru yang mengungkapkan tidak optimalnya dalam memberikan pengajaran dimasa pandemi karena tidak adanya pertemuan tatap muka langsung sehingga mengharuskan melakukan pengajaran melalui media sosial berupa whatsapp. Hal ini juga terkendala jaringan yang sering dialami siswa dalam menerima pembelajaran yang tidak semua daerah bagus jaringannya. Serta pembelian kuota yang dirasakan oleh orang tua siswa yang harus diberikan kepada anaknya dimasa sulit seperti ini. Ukuran kinerja Guru menurut T.R. Mitchel dalam Sedarmayanti 2001:51, melalui indikator kualitas hasil kerja bahwa hasil yang akan dicapai adalah kepuasan siswa, pemahaman siswa dan prestasi siswa. Hal ini tidak tercapai dalam kinerja guru dalam proses pembelajaran *daring* di Sekolah Menengah Atas (SMA) di Kecamatan Pangkajene. Hal ini tidak tercapai dalam kinerja guru dalam proses pembelajaran *daring* di Sekolah Menengah Atas (SMA) di Kecamatan Pangkajene. Hasil observasi peneliti juga menemukan bahwa pemberian kuota KEMENDIKBUD tidak semua siswa mendapatkannya sehingga inilah yang menjadi beban bagi orang tua siswa dalam proses pembelajaran

*daring* ini karena harus membelikan kuota kepada anaknya agar dapat mengikuti proses belajar *online*. Selain itu, siswa juga harus keluar rumah untuk mencari tempat yang dianggap jaringannya bagus ketika proses pembelajaran *online* berlangsung.

#### b) Kuantitas Kinerja Guru

Kuantitas secara umum adalah jumlah yang dihasilkan dinyatakan dalam istilah seperti jumlah unit, jumlah siklus aktivitas yang diselesaikan. Kuantitas Kerja yang dimaksud dalam penelitian ini adalah, meliputi kemampuan guru dalam melakukan inovasi dan kreativitas dalam pembelajaran.

Guru SMA Negeri 1 Pangkep mempunyai kemampuan yang berbeda dimana diartikan sebagai kesanggupan, kecakapan, kekuatan, kemampuan guru pada dasarnya memberikan suatu pernyataan dapat memenuhi segala tuntutan atau kendala yang dihadapinya dalam aktivitas pekerjaanya. Selain itu kemampuan dalam hubungannya dengan pekerjaan adalah suatu keadaan pada guru yang secara penuh kesungguhan, berdaya guna dan berhasil guna melaksanakan pekerjaan sehingga menghasilkan sesuatu yang optimal. Kemampuan juga menunjukkan potensi guru untuk melaksanakan pekerjaan, mungkin kemampuan itu dimanfaatkan atau tidak. Oleh karena itu kemampuan berhubungan erat dengan kemampuan fisik dan mental dimiliki guru dalam pembelajaran. Upaya untuk mencapai tujuan yang telah ditetapkan sekolah sangat erat kaitannya dengan eksistensi guru yang membidangi tugas dan tanggung jawab yang diembannya, terutama kemampuan guru SMA Negeri 1 Pangkep dalam menyelesaikan seluruh pekerjaan yang ditugaskan.

Berdasarkan hasil observasi di lapangan dan hasil penelitian di atas, peneliti dapat mengemukakan bahwa kinerja guru dalam pembelajaran *daring* di Sekolah Menengah Atas (SMA) Di kecamatan Pangkajene Kabupaten Pangkep melalui



indicator kuantitas tidak terpenuhi dengan baik, menurut Robbins 2006:260, dalam indicator kuantitas secara umum adalah jumlah yang dihasilkan dinyatakan dalam istilah seperti jumlah unit, jumlah siklus aktivitas yang diselesaikan. Hal ini, siklus aktivitas yang dilakukan oleh guru belum tidak berjalan baik dalam melakukan pekerjaannya, msih ada guru yang tidak bertanggung jawab dengan baik dalam melakukan pekerjaannya.

### c) Ketepatan Waktu

Seorang guru dituntut memiliki minimal lima hal sebagai berikut; Mempunyai komitmen pada peserta didik dan proses belajarnya, Menguasai secara mendalam bahan mata pelajaran yang diajarkan serta cara mengajarnya kepada peserta didik, Bertanggungjawab memantau hasil belajar peserta didik melalui berbagai cara evaluasi, Mampu berfikir sistematis tentang apa yang dilakukannya dan belajar dari pengalamannya.

Seorang guru dapat menyelesaikan pekerjaan dengan baik, efektif dan efisien sesuai dengan tujuan yang telah ditetapkan, tetapi kalau ternyata tidak dapat menyelesaikan dengan baik, maka perlu diketahui sebab-sebabnya. Ada kemungkinan guru memang mengalami kesulitan dalam menyelesaikan tugasnya, karena faktor lingkungan kerja yang mengakibatkan dampak menurunnya kinerja guru.

Berdasarkan hasil observasi di lapangan dan hasil penelitian di atas, peneliti dapat mengemukakan bahwa kinerja guru dalam pembelajaran *daring* di Sekolah Menengah Atas (SMA) Di kecamatan Pangkajene Kabupaten Pangkep melalui indicator ketepatan waktu tidak maksimal. Hal ini dikarenakan masih banyaknya guru yang sering melakukan proses pembelajaran tidak sesuai dengan jadwal mata pelajaran yang telah ditetapkan oleh sekolah. Sebagaimana yang dikemukakan Robbins

2006:260, ketepatan waktu merupakan tingkat aktivitas yang diselesaikan pada awal waktu yang dinyatakan, dilihat dari sudut koordinasi dengan hasil output serta memaksimalkan waktu yang tersedia untuk aktivitas lain. Artinya bahwa adanya keselarasan Antara waktu yang telah ditetapkan dengan *output* atau hasil yang dicapai. Namun, ketika proses perubahan jadwal dilakukan guru tanpa ada koordinasi sebelumnya menjadikan siswa secara terpaksa untuk menerima materi yang diberikan.

#### d) Kemandirian

Kinerja guru memang merupakan sesuatu yang kompleks dan melibatkan berbagai faktor. Sejalan dengan itu, Mathis Dan Jackson 2010:247, mengatakan banyak faktor yang mempengaruhi kinerja dari individu, termasuk kinerja guru antara lain:

1. Kemampuan,
2. Motivasi,
3. Dukungan Yang Diterima,
4. Keberadaan Pekerjaan Yang Mereka Lakukan Dan
5. Hubungan Mereka Dengan Organisasi.

Berbagai upaya telah dilakukan dalam meningkatkan kinerja guru antara lain dengan peningkatan profesionalitas guru melalui pelatihan-pelatihan, seminar, kursus-kursus atau pendidikan formal yang tinggi serta pembinaan dan pengembangan untuk mendukung pembelajaran yang efektif. Dalam pelaksanaannya, kita tidak hanya menuntut keahlian dari para ahli pengembangkompetensi guru saja melainkan juga harus memperhatikan berbagai faktor yang mempengaruhi kinerja seorang guru. Perbaikan dan pengembangan secara terus-menerus dan berkelanjutan terhadap kondisi guru di atas mutlak diperlukan agar sesuai dengan kualifikasi dan kompe tensi yang diharapkan. Untuk mendapatkan guru yang berkualitas mustahil dapat terjadi dan

tersedia dengan sendirinya, melainkan harus diupayakan penyiapan dan pengembangannya secara berencana dan berkesinambungan. Hal ini terjadi karena tuntutan standar kualitas serta kebutuhan di lapangan terus-menerus mengalami perubahan dan perkembangan seiring dengan pesatnya laju perkembangan penemuan dan inovasi ilmu pengetahuan dan teknologi disertai rekayasa di segala bidang kehidupan secara global.

## 2. Teori

Evaluasi kinerja guru dalam pembelajaran *daring* di Sekolah Menengah Atas (SMA) Negeri 1 Pangkep Kabupaten Pangkep dilihat dari beberapa teori menurut para ahli melalui beberapa indikator, yaitu kualitas, kuantitas, ketepatan waktu dan kemandirian.

### 1) Kualitas

Menurut Mangkunegara 2009, istilah kinerja berasal dari kata *job performance* atau *actual performance* (prestasi kerja atau prestasi sesungguhnya yang dicapai seseorang) yaitu hasil kerja secara kualitas dan kuantitas yang dicapai oleh seseorang dalam melaksanakan tugasnya sesuai dengan tanggung jawab yang diberikan kepadanya. Menurut Barnawi Dan Arifin 2012, guru merupakan pendidik dengan tugas utamanya mendidik, mengajar, membimbing, mengarahkan, melatih, menilai dan mengevaluasi pembelajaran siswa, selanjutnya menurut Djamarah Dan Zain 2006, guru ialah tenaga pendidik yang memberikan sejumlah ilmu pengetahuan kepada anak didik di sekolah.

Kinerja guru merupakan kunci yang harus digarap. Kinerja merupakan penampilan perilaku kerja yang ditandai oleh keluwesan gerak, ritme, dan urutan kerja

yang sesuai dengan prosedur, sehingga diperoleh hasil yang memenuhi syarat kualitas, kecepatan dan jumlah. Sejalan dengan itu pula, Smith 2003:292, mengatakan bahwa kinerja merupakan "*output derive processes, human or other wise.*" Jadi kinerja merupakan hasil atau keluaran dari suatu proses. Lebih jauh Bacal 2005:3, mengatakan bahwa kinerja adalah "proses komunikasi yang berlangsung terus menerus, yang dilaksanakan kemitraan antara seorang guru dan siswa". Dengan terjadinya proses komunikasi yang baik antar kepala sekolah dengan guru, dan guru dengan siswa dalam proses pembelajaran dapat mempercepat pemahaman siswa terhadap materi yang disampaikan oleh guru, dan ini merupakan suatu sistem kinerja yang memberi nilai tambah bagi sekolah dalam rangka meningkatkan kualitas siswa dalam belajar. Sedangkan Bernardin & Russel 2010: 379 mengatakan bahwa kinerja merupakan "hasil yang diperoleh berdasarkan tugas/fungsi tertentu dalam periode tertentu". Dengan demikian, kinerja dapat diartikan sebagai suatu hasil dalam usaha seseorang guru yang dicapai dengan adanya kemampuan dan perbuatan dalam situasi tertentu. Kinerja yang optimal merupakan harapan semua pihak namun kenyataan dilapangan menunjukkan masih ada beberapa guru yang kinerjanya belum optimal.

Selanjutnya, Piet A. Sahertian Dalam Rusman 2012, menjelaskan bahwastandar kinerja guru berhubungan dengan kualitas kinerja guru dalam menjalankan tugasnya seperti:(a) Bekerja dengan siswa secara individu; (b)Persiapan dan perencanaan pembelajaran; (c) Pendayagunaan media pembelajaran; (d) Melibatkan siswa dalam berbagai pengalaman belajar; dan(e) Kepemimpinan yang aktif dari guru.

Selanjutnya Rusman (2012) menambahkan bahwa wujud perilaku guru adalah kegiatan guru dalam proses pembelajaran, yaitu bagaimana seorang guru pembelajaran, melaksanakan kegiatan pembelajaran, dan menilai hasil belajar.

Menurut Whitmore kinerja menuntut adanya pengekspresian potensi seseorang, dan tanggung jawab atau kepemilikan yang menyeluruh. 5 Pandangan lain dikemukakan King sebagaimana dikutip oleh Hamzah & Lina, yang menjelaskan kinerja adalah aktivitas seseorang dalam melaksanakan tugas pokok yang diberikan kepadanya. Mengacu dari pandangan ini, dapat diinterpretasikan bahwa kinerja seseorang dihubungkan dengan tugas rutin yang dikerjakannya. Misalnya sebagai seorang guru, tugas rutinnnya adalah melaksanakan proses belajar mengajar disekolah. Hasil yang dicapai secara optimal dari tugas mengajar itu merupakan kinerja seorang guru.

Berdasarkan hasil uraian dari para ahli diatas dapat disimpulkan bahwa kinerja guru merupakan prestasi kerja atau tingkat keberhasilan yang dicapai oleh seorang guru atau sekelompok guru dalam melaksanakan tugas sesuai dengan tanggungjawab dan wewenangnya berdasarkan standar kinerja yang telah ditentukan dalam rangka mencapai tujuan dan cita-cita pendidikan.

## 2) Kuantitas

Mengetahui tingkat pencapaian hasil kuantitas suatu organisasi sertamengetahui tingkat pencapaian hasil suatu organisasi serta mengetahui dampak positif dan negatif dari suatu kebijakan operasional yang diambil Ismail Mohamad, 2004: 163, Sedangkan Henry Simamora 2004: 339, mengatakan bahwa kinerja (performance) mengacu kepada kadar pencapaian tugas-tugas yang membentuk sebuah pekerjaankaryawan. Kinerja merefleksikan seberapa baik karyawan memenuhi

persyaratan sebuah pekerjaan. Kinerja sering disalahtafsirkan sebagai upaya sebagai upaya yang mencerminkan energi yang dikeluarkan.

Berdasarkan uraian tersebut diatas dapat diartikan bahwa kinerja adalah prestasi yang diperlihatkan karyawan dalam melaksanakan tugas dan kewajibannya menurut ukuran yang berlaku atau yang ditetapkan untuk pekerjaan yang bersangkutan.

Dalam kaitannya dengan tugas guru yang kesehariannya melaksanakan proses pembelajaran di sekolah, hasil yang dicapai secara optimal dalam bentuk lancarnya proses belajar siswa, dan berujung pada tingginya perolehan atau hasil belajar siswa, semuanya merupakan cerminan kinerja seorang guru. Kinerja guru dalam melaksanakan tugas kesehariannya tercermin pada peran dan fungsinya dalam proses pembelajaran di kelas atau di luar kelas, yaitu sebagai pendidik, pengajar, dan pelatih. Dalam menjalankan peran dan fungsinya pada proses pembelajaran di kelas, kinerja guru dapat terlihat pada kegiatannya merencanakan, melaksanakan, dan mengevaluasi proses pembelajaran yang intensitasnya dilandasi oleh sikap moral dan profesional seorang guru. Oleh karena itu guru memiliki kinerja yang baik maka harus didukung oleh kondisi fisik dan mental yang baik pula. Guru yang sehat akan dapat menyelesaikan tugas-tugasnya dengan baik. Oleh karenanya faktor kesehatan harus benar-benar diperhatikan. Begitu pula kondisi mental guru, bila kondisi mentalnya baik dia akan mengajar dengan baik pula.

Selanjutnya Byars & Rue Dalam Yusrizal 2008: 45, mengemukakan kinerja dapat dilihat dari hasil pekerjaan seseorang yang meliputi nilai kualitas dan nilai kuantitas. Kualitas hasil pekerjaan mengacu pada kepuasan sebagai perwujudan terpenuhinya harapan orang lain terhadap pekerjaan yang telah diselesaikan.

Berdasarkan pemaknaan ini, kinerja yang dilihat berdasarkan kualitas hasil kerja, lebih lanjut dapat pula diberi arti sebagai efektivitas atau ketepatan kerja, sedangkan kuantitas hasil pekerjaan jelas tergambar pada volume atau kapasitas pekerjaan yang telah diselesaikan. Dengan demikian, dalam konteks kuantitas pekerjaan, kinerja dapat diinterpretasikan sebagai produktivitas kerja.

### 3) Ketetapan waktu

Menurut Robbins 2006, Merupakan tingkat aktivitas diselesaikan pada awal waktu yang dinyatakan, dilihat dari sudut koordinasi dengan hasil output serta memaksimalkan waktu yang tersedia untuk aktivitas lain. Sedangkan Owushu-Ansah 2000, berpendapat, secara konseptual yang dimaksud dengan tepat waktu adalah kualitas ketersediaan informasi pada saat yang diperlukan atau kualitas informasi yang baik dilihat dari segi waktu. Ketetapan waktu dalam melakukan pembelajaran daring dapat berpengaruh terhadap kualitas kinerja guru hal ini dikarenakan ketetapan waktu tersebut menunjukkan bahwa informasi yang baru diberikan bersifat baru dan kualitas kinerja guru bisa dikatakan baik. Definisi ketepatan waktu (*timeliness*) menurut Chairil Dan Ghozali 2001, dalam Ukago 2005, adalah “*timeliness* adalah suatu pemanfaatan informasi oleh pengambil keputusan sebelum informasi tersebut kehilangan kapasitas atas kemampuannya untuk mengambil keputusan” Ketepatan waktu bagi pemakai informasi sangat penting, informasi yang tepat waktu berarti jangan sampai informasi yang disampaikan sudah basi atau sudah menjadi rahasia umum. Definisi tepat waktu menurut Baridwan 1997, dalam Anastasia Dan Mukhlisin 2003, “informasi harus disampaikan sedini mungkin agar dapat digunakan sebagai dasar didalam pengambilan keputusan– keputusan ekonomi dan untuk menghindari tertundanya pengambilan keputusan tersebut”. Gregory Dan Van Horn 1963, berpendapat dalam Owusu-Ansah

2000, secara konseptual yang dimaksud dengan tepat waktu adalah kualitas ketersediaan informasi pada saat yang diperlukan atau kualitas informasi yang baik dilihat dari segi waktu.

Ketepatan waktu menurut Chamber Dan Penman 1984:2, dalam Hilmidan Ali 2008, didefinisikan menjadi 2, yaitu:

- a. Ketepatan waktu sebagai keterlambatan waktu yang ditentukan dari tanggal laporan sampai tanggal melaporkan, dan
- b. Ketepatan waktu ditentukan dengan ketepatan waktu pelaporan relative atas tanggal pelaporan yang diharapkan.

#### 4) Kemandirian

Sudirman 2015: 35, menyatakan bahwa kemandirian adalah “Perilaku mampu berinisiatif, mampu mengatasi hambatan atau masalah, mempunyai rasa percaya diri dan dapat melakukan sesuatu tanpa bantuan orang lain”. Sikap aktif dan mempunyai inisiatif berperan dalam menumbuhkan kinerja seseorang ditempat kerja. Sikap aktif dan berinisiatif merupakan bagian dari ciri-ciri orang yang mandiri. Memiliki kinerja positif dengan gerak produktif tidak akan berdiam diri untuk tidak menanggapi lingkungan kerja yang membutuhkan gerak nyata, bukan retorika belaka. Keaktifan guru akan membuktikan seberapa jauh inisiatifnya, untuk menuntaskan pekerjaan-pekerjaannya.

Selain kemandirian kerja, kedisiplinan kerja merupakan salah satu hal yang paling penting demi kelancaran dan pertumbuhan suatu kinerja guru. Kedisiplinan kerja adalah suatu kekuatan yang berkembang didalam tubuh pekerja yang menyebabkan dia dapat menyesuaikan diri dengan sukarela kepada keputusan-keputusan, peraturan-peraturan, dan nilai-nilai tinggi dari pekerjaan dan tingkah laku.



Guru yang individualis tidak bisa menempatkan diri menjadi pekerja yang memiliki kemandirian. Masalah kemandirian bisa dilihat pada guru yang selalu mengekor pada rekan kerjanya, artinya guru tersebut tidak bisa mengambil keputusan dalam bersikap. Fenomena tersebut masih banyak dijumpai dalam dunia kerja, hal semacam ini akan sangat mengganggu kinerja team work. Tingkat kemandirian dan kedisiplinan sangat mempengaruhi produktivitas kerja dalam rangka mewujudkan tujuan yang telah ditetapkan sekolah.

### **3. Perbedaan Antara Hasil Penelitian Dengan Teori**

#### **a). Kualitas**

Dapat disimpulkan bahwa metode pembelajaran yang dilaksanakan guru di SMA Negeri 1 Pangkep Kabupaten Pangkep melalui indikator kualitas kurang maksimal, karena dalam melaksanakan proses belajar mengajar melalui hasil wawancara langsung dengan siswa banyak yang mengeluh dengan proses pengajaran melalui daring, karena guru lebih banyak memberikan tugas daripada memberikan materi pelajaran. Sementara hasil wawancara dengan salah satu guru yang mengungkapkan tidak optimalnya dalam memberikan pengajaran dimasa pandemi karena tidak adanya pertemuan tatap muka langsung sehingga mengharuskan melakukan pengajaran melalui media sosial berupa whatsapp. Hal ini juga terkendala jaringan yang sering dialami siswa dalam menerima pembelajaran yang tidak semua daerah bagus jaringannya. Serta pembelian kuota yang dirasakan oleh orang tua siswa yang harus diberikan kepada anaknya dimasa sulit seperti ini. Ukuran kinerja Menurut Mangkunegara 2009, melalui indicator kualitas hasil kerja bahwa istilah kinerja berasal dari kata job performance atau actual performance (prestasi kerja atau prestasi sesungguhnya yang dicapai seseorang) yaitu hasil kerja secara kualitas dan kuantitas

yang dicapai oleh seseorang dalam melaksanakan tugasnya sesuai dengan tanggung jawab yang diberikan kepadanya Selanjutnya Rusman 2012, menambahkan bahwa wujud perilaku guru adalah kegiatan guru dalam proses pembelajaran, yaitu bagaimana seorang guru merencanakan pembelajaran, melaksanakan kegiatan pembelajaran, dan menilai hasil belajar.

Ukuran kinerja Guru menurut T.R. Mitchel dalam Sedarmayanti 2001:51, melalui indicator kualitas hasil kerja bahwa hasil yang akan dicapai adalah kepuasan siswa, pemahaman siswa dan prestasi siswa. Hal ini tidak tercapai dalam kinerja guru dalam proses pembelajaran *daring* di Sekolah Menengah Atas (SMA) di Kecamatan Pangkajene. Hasil observasi peneliti juga menemukan bahwa pemberian kuota KEMENDIKBUD tidak semua siswa mendapatkannya sehingga inilah yang menjadi beban bagi orang tua siswa dalam proses pembelajaran *daring* ini karena harus membelikan kuota kepada anaknya agar dapat mengikuti proses belajar *online*. Selain itu, siswa juga harus keluar rumah untuk mencari tempat yang dianggap jaringannya bagus ketika proses pembelajaran *online* berlangsung.

#### b). Kuantitas

Berdasarkan hasil observasi di lapangan dan hasil penelitian di atas, peneliti dapat mengemukakan bahwa kinerja guru dalam pembelajaran *daring* di Sekolah Menengah Atas (SMA) Di kecamatan Pangkajene Kabupaten Pangkep melalui indicator kuantitas tidak terpenuhi dengan baik, menurut Robbins 2006:260, dalam indicator kuantitas secara umum adalah jumlah yang dihasilkan dinyatakan dalam istilah seperti jumlah unit, jumlah siklus aktivitas yang diselesaikan. Hal ini, siklus aktivitas yang dilakukan oleh guru belum tidak berjalan baik dalam melakukan pekerjaannya, msih ada guru yang tidak bertanggung jawab dengan baik dalam

melakukan pekerjaannya. Peneliti juga menemukan di lapangan bahwa masih ada guru yang lamban dalam menyelesaikan pekerjaan di sekolah serta masih adanya guru yang melakukan pengurangan waktu belajar kepada siswa yang hanya langsung memberikan tugas kepada siswa tanpa ada pengantar materi terlebih dahulu. Ini membuat siswa bingung dalam pengerjaan tugas.

c). Ketepatan Waktu

Berdasarkan hasil observasi di lapangan dan hasil penelitian di atas, peneliti dapat mengemukakan bahwa kinerja guru dalam pembelajaran *daring* di Sekolah Menengah Atas (SMA) Di kecamatan Pangkajene Kabupaten Pangkep melalui indicator ketepatan waktu tidak maksimal. Hal ini dikarenakan masih banyaknya guru yang sering melakukan proses pembelajaran tidak sesuai dengan jadwal mata pelajaran yang telah ditetapkan oleh sekolah. Definisi tepat waktu menurut Baridwan 1997 dalam Anastasia Dan Mukhlisin 2003 “informasi harus disampaikan sedini mungkin agar dapat digunakan sebagai dasar didalam pengambilan keputusan– keputusan ekonomi dan untuk menghindari tertundanya pengambilan keputusan tersebut. Artinya bahwa adanya keselasaran Antara waktu yang telah ditetapkan dengan *output* atau hasil yang dicapai. Namun, ketika proses perubahan jadwal dilakukan guru tanpa ada koordinasi sebelumnya menjadikan siswa secara terpaksa untuk menerima materi yang diberikan.

d). Kemandirian

Berdasarkan hasil observasi di lapangan dan hasil penelitian di atas, peneliti dapat mengemukakan bahwa kinerja guru dalam pembelajaran *daring* di Sekolah Menengah Atas (SMA) Di kecamatan Pangkajene Kabupaten Pangkep melalui indicator kemandirian sudah berjalan efektif. Hal ini terlihat dari kemandirian guru dalam menjalankan tanggung jawab dalam melakukan proses pembelajaran walaupun lewat via *daring*. Sudirman 2015: 35, melalui indikator kemandirian menyatakan

bahwa kemandirian adalah “Perilaku mampu berinisiatif, mampu mengatasi hambatan atau masalah, mempunyai rasa percaya diri dan dapat melakukan sesuatu tanpa bantuan orang lain”. Guru juga melakukan inovasi pembelajaran dengan cara pengiriman video materi pembelajaran kepada siswa agar siswa dapat lebih mudah mengerti mata pelajaran yang diberikan.



## BAB V

### PENUTUP

#### ***A. Kesimpulan***

Berdasarkan hasil penelitian dan pembahasan yang di paparkan, maka dapat disimpulkan bahwa:

##### 1. Evaluasi Kinerja Guru

###### a) Kualitas

Kualitas yang dimaksud adalah pengukuran kualitas kinerja dilihat dari persepsi karyawan terhadap kualitas pekerjaan yang di hasilkan sertakesempurnaan tugas terhadap keterampilan dan kemampuan karyawan.

Kinerja guru dalam pembelajaran *daring* di Sekolah Menengah Atas (SMA) Di kecamatan Pangkajene Kabupaten Pangkep melalui indikator kualitas tidak berjalan secara maksimal. Hal ini dapat dilihat dari hasil wawancara langsung dengan salah satu guru yang mengungkapkan tidak optimalnya dalam memberikan pengajaran dimasa pandemic karena tidak adanya pertemuan tatap muka langsung sehingga mengharuskan melakukan pengajaran melalui aplikasi *whatsapp*. Sementara siswa banyak yang mengeluhkan proses pengajaran melalui *daring* karena guru lebih banyak memberikan tugas daripada memberikan materi pelajaran. Hal lain juga terkendala jaringan yang sering dialami siswa dalam menerima pembelajaran yang tidak semua daerah bagus jaringannya, serta pembelian kuota yang dirasakan oleh orang tua siswa yang harus diberikan kepada anaknya dimasa sulit seperti ini. Hal lain, bahwa pembagian kuota KEMENDIKBUD tidak merata pada siswa sehingga memberatkan orang tua untuk

terus membelikan kuota internet anaknya agar dapat mengikuti proses pembelajaran via *daring*.

b) Kuantitas

Kuantitas merupakan jumlah yang dihasilkan dinyatakan dalam istilah seperti jumlah unit, jumlah siklus aktivitas yang diselesaikan. Kinerja guru dalam pembelajaran *daring* di Sekolah Menengah Atas (SMA) Di kecamatan Patimpeng Kabupaten Bone melalui indikator kuantitas idak terpenuhi dengan baik, walaupun dari jumlah guru yang ada di Sekolah Menengah Atas (SMA) Negeri 1 Pangkep sudah memenuhi jumlah standar pengajaran dengan jumlah guru 71 orang. Hal ini, siklus aktivitas yang dilakukan oleh guru belum tidak berjalan baik dalam melakukan pekerjaannya, msih ada guru yang tidak bertanggung jawab dengan baik dalam melakukan pekerjaannya. Peneliti juga menemukan di lapangan bahwa masih ada guru yang lamban dalam menyelesaikan pekerjaan di sekolah serta masih adanya guru yang melakukan pengurangan waktu belajar kepada siswa yang hanya langsung memberikan tugas kepada siswa tanpa ada pengantar materi terlebih dahulu.

c) Ketepatan waktu

Ketepatan waktu adalah tingkat aktivitas yang diselesaikan pada awal waktu yang dinyatakan, dilihat dari sudut koordinasi dengan hasil output serta memaksimalkan waktu yang tersedia untuk aktivitas lain.

Kinerja guru dalam pembelajaran *daring* di Sekolah Menengah Atas (SMA) Di kecamatan Pangkajene Kabupaten pangkep melalui indikator ketepatan waktu tidak maksimal. Hal ini dikarenakan masih banyaknya guru yang sering melakukan proses pembelajaran tidak sesuai dengan jadwal mata pelajaran yang telah ditetapkan oleh

sekolah. Ada yang melakukan proses pembelajaran di malam hari melalui aplikasi classroom. Hal ini dapat menyita waktu istirahat siswawalaupun dalam proses pengajarannya lewat *daring*, namun dapat daya tangkap dan daya serap siswa terhadap siswa akan mengumpulkannya sesuai dengan waktu yang telah ditentukan, namun ada juga yang terlambat karena terkendala jaringan.

#### d) Kemandirian

Kemandirian merupakan suatu tingkat dimana karyawan mempunyai komitmen kerja dengan instansi dan tanggung jawab guru di sekolah.

Dari hasil penelitian, kinerja guru dalam pembelajaran *daring* di Sekolah Menengah Atas (SMA) Di kecamatan Pangkajene Kabupaten Pangkep melalui indicator kemandirian sudah berjalan efektif. Hal ini terlihat dari kemandirian guru dalam menjalankan tanggung jawab dalam melakukan proses pembelajaran walaupun lewat via *daring*. Guru juga melakukan inovasi pembelajaran dengan cara pengiriman video materi pembelajaran kepada siswa agar siswa dapat lebih mudah mengerti mata pelajaran yang diberikan. Ini sebagai bentuk komitmen guru sebagai tenaga pendidik untuk mencerdaskan generasi penerus bangsa. Meskipun dalam realitanya di lapangan, ternyata banyak siswa yang kurang memahami materi yang diberikan karena adanya kendala dalam proses pembelajaran, seperti ketidakmampuan siswa untuk berkonsentrasi pada waktu pembelajaran, serta penyampaian materi yang kurang baik dari guru.

#### **B. Saran**

Upaya agar kinerja Guru dalam pembelajaran *daring* di Sekolah Menengah Atas (SMA) di Kecamatan Pangkajene Kabupaten Pangkep dapat berjalan dengan baik, maka peneliti memberikan beberapa saran sebagai berikut:

1. Bagi Pemerintah, dalam hal ini Dinas Pendidikan Kabupaten Pangkep terlebih khusus kepada UPTD Dinas Pendidikan Kecamatan Pangkajene agar terus melakukan pengawasan dan pemantauan secara berkala kepada setiap sekolah-sekolah untuk mengetahui kondisi kinerja Guru dalam memberikan pengajaran dalam masa pandemic agar siswa dapat menerima ilmu pengetahuan yang sama di masa normal.
2. Bagi Sekolah, agar dapat terus memberikan inovasi dalam proses pemberian pengajaran kepada siswa agar semua siswa dapatkan ilmu pengetahuan secara merata di masa pandemic tanpa ada yang harus tertinggal pengajaran akibat adanya siswa yang sulit mendapatkan jaringan atau tidak memiliki HP sehingga orang tua siswa tidak terbebani.
3. Bagi Orang Tua Siswa, agar kiranya tetap menjadi madrasah awal untuk anaknya dalam memberikan pendidikan terlepas dari pendidikan yang diberikan oleh Sekolah sehingga anak tidak merasa jenuh dalam menerima pendidikan.



## DAFTAR PUSTAKA

- Ahmad, A. Kadir. *Dasar-dasar Metodologi Penelitian Kualitatif* (Makassar: Indobis Media Centre, 2003).
- Al-Barry, M. Dahlan Y. dan L. Lya Sofyah Yacob, *Kamus Induk Ilmiah Seri Intelektual* (Cet. I; Surabaya: Target Press, 2003).
- Andri Anugrahana, "Hambatan, Solusi, dan Harapan: Pembelajaran Daring Selama Covid-19 oleh Guru Sekolah Dasar 2020," *Jurnal Pendidikan dan Kebudayaan* Vol 10 No 3 (September 2020).
- Arikunto, Suharsimi. *Prosedur Penelitian: Suatu Pendekatan Praktik* (Jakarta: Rineka Cipta, 2006).
- Arikunto, Suharsimi. *Prosedur Penelitian Suatu Pendekatan Praktik* (Cet. 15; Jakarta: Rineka Citra, 2013).
- Bayu, Subrono, Rani, Mediawati, "Pengaruh Daring Learning Terhadap Hasil Belajar IPA Siswa Sekolah Dasar" *Seminar Nasional SAINS dan Entrepreneurship VI, Semarang*, 21 Agustus 2019.
- Daryanto, *Evaluasi Pendidikan*. (Jakarta: PT. Rineka Cipta, 2005).
- Dewi, Wahyu Aji Fatma. "Dampak Covid-19 Terhadap Implementasi Pembelajaran Daring di Sekolah Dasar". *Jurnal Ilmu Pendidikan* Vol 2 No 1, April 2020.
- E. Mulyasa, *Kurikulum Berbasis Kompetensi*, (PT. Remaja Rosdakarya, Bandung: 2003), Cet. Ke-2.
- Elisnawati, "Evaluasi Penyelenggaraan E-Learning Dalam Pembelajaran DI SMA AR Rahman Bandar Lampung". *Skripsi Universitas Islam Negeri Raden Intan 2020*.
- Ellington, Fred Percival, Henry. *Teknologi Pendidikan*. (Jakarta: Erlangga, 1988).
- Firman, Sari Rahayu Rahman, "Pembelajaran Online di Tengah Pandemi Covid-19" *Indonesian Journal of Sciences* Vol.2 No.2 Maret 2020.
- Fitria, Linda, Ifdil. "Kecemasan Remaja Pada Masa Pandemi Covid-19". *Jurnal Education* Vol 6 No 1 2020.
- H.Daryanto, Drs, *Evaluasi Pendidikan*. (Jakarta:Rineka Cipta, 1999).
- Hamdani, Acep Roni dan Asep Priatna, *Efektifitas Implementasi Pembelajaran Daring (Full Online) Dimasa Pandemi Covid-19 pada Jenjang Sekolah Dasar di gKabupaten Subang*, *Jurnal Ilmiah PGSD STKIP Subang*, Vol. Vi. No. 01, Juni 2020.
- Handayani, Diah, Dwi Rendra Hadi, Fathiyah Isbaniah, Erlina Burhan, Heidy Agustin." *Penyakit Virus Corona 2019*". *Jurnal Respirologi Indonesia*, Vol 40 No 2 April 2020.
- Janah, Roikha Fatikhatul. "Evaluasi Pembelajaran Sistem Daring Pada Siswa Kelas Iv Di Mi Al-Ittihad Dukuhbenda Desa Bujil Kecamatan Bumijawa Kabupaten

- Tegal*. Skripsi Program Studi Pendidikan Guru Madrasah Ibtidaiyah Fakultas Tarbiyah Dan Ilmu Keguruan Institut Agama Islam Negeri Purwokerto 2021
- John Supriyanto, *Penilaian Kinerja dan Pengembangan Karyawan*, (Yogyakarta, BPFE: 2001), Cet. Ke-5.
- Lexy J. Moleong, *Metodologi Penelitian Kualitatif* (Cet. XIII; Bandung: Remaja Rosdakarya, 2001).
- M, Uzer Usman, *Menjadi Guru Profesional*, (Bandung, PT. Remaja Rosdakarya : 2003), Cet. Ke- 15.
- Mangkunegara, Anwar Prabu. *SDM Perusahaan* (Bandung: Remaja Rosdakarya, 2002).
- Mulyasa, *Menjadi Guru Profesional*, (Bandung, Remaja Rosda karya: 2006).
- Nasution, S. *Metode Research: Penelitian Ilmiah* (Cet. XII; Jakarta: Bumi Aksara, 2011).
- Noor Hayati, *Pembelajaran di Era Pandemi* (Yogyakarta: Deepublish, 2020).
- Oktavian, Riskey, Riantina Fitria Aldya, “Evektivitas Pembelajaran Daring Terintegrasi di Era Pendidikan 4.0”. *Jurnal Pendidikan dan Ilmu Pengetahuan*, Vol.20 No.2 Tahun 2020.
- Puspitorini, Ferawaty. “Strategi Pembelajaran Di Perguruan Tinggi Pada Masa Pandemi Covid-19. *Jurnal Kajian Ilmiah* 31 juli 2020.
- PDPI (Perhimpunan Dokter Paru Indonesia) *Jurnal Respirologi Indonesia*, Vol. 40 No. 2 April 2020.
- Pramirosentono, Suyadi. *Kebijakan Kinerja Karyawan* (Yogyakarta: BPFE, 1999), h. 2. Priatna , Acep Roni Hamdani, Asep. “Efektifitas Implementasi Pembelajaran Daring (Full Online) Dimasa Pandemi Covid-19 Pada Jenjang Sekolah Dasar di Kabupaten Subang”.*jurnal Ilmiah PGSD STKIP Subang*, Vol.VI No.01, juni 2020.
- Priatna , Acep Roni Hamdani, Asep. “Efektifitas Implementasi Pembelajaran Daring (Full Online) Dimasa Pandemi Covid-19 Pada Jenjang Sekolah Dasar di Kabupaten Subang”.*jurnal Ilmiah PGSD STKIP Subang*, Vol.VI No.01, juni 2020.
- Regina Lichteria Panjaitan, *Evaluasi Pembelajaran SD Berdasarkan Kurikulum 2013*, (Sumedang: UPI Sumedang Press, 2014).
- Roni Elfahmi, “Upaya Peningkatan Kompetensi Guru dalam Menerapkan Pembelajaran Daring Masa Pandemi Covid 19 di SMA Negeri 3 Seunagan”, *Jurnal Bionatural*, Vol. VII, No. 2, September, 2020.
- Sadikin , Ali. Afreni Hamidah, “Pembelajaran Daring di Tengah Wabah Covid-19”. *Jurnal Ilmiah Pendidikan Biologi* vol 6 No 2 tahun 2020.
- Sani, L & Busyra, S, *Kinerja Mengajar Dengan Sistem Work From Home (WFH) pada guru di SMK Purnawarman Purwakarta. IQ (Ilmu Al-Qur'an): Jurnal Pendidikan Islam*. (2020).

- Sangadji, Etta Mamang dan Sopiah. *Metodologi Penelitian: Pendekatan Praktis dalam Penelitian* (Yogyakarta: Andi Offset, 2010).
- Sianto, *Hubungan antara Motivasi Kerja, Dinamika Organisasi informal dan Sistem Birokrasi Dengan Kinerja Guru*, UNM, 2006.
- Sehertian, *Konsep Dasar dan Teknik Supervisi Pendidikan Dalam Rangka Pengembangan SDM*, (Rineka Cipta, Jakarta: 2000), Cet, ke- 3.
- Sudijono, Anas. *Pengantar Evaluasi Pendidikan*. (Jakarta: Raja Grafindo Persada, 1996).
- Sugiyono, *Metode Penelitian Pendidikan: Pendekatan Kualitatif, Kuantitatif dan R&D*, (Cet. XI; Bandung: Alfabeta, 2010).
- Suryana, Dandan, Lina Lina, Nurhafizah, "Penerapan Model Evaluasi CIPP Dalam Mengevaluasi Program Layanan PAUD Holistik Integratif", *Jurnal Obsesi Pendidikan Anak Usia Dini*, Vol.3 No.2 2019.
- Syah, Muhibbin, M.Ed. *Psikologi Belajar*. (Jakarta: Raja Grafindo Persada, 2006).
- Syafrida, Ralang Hartati. "Bersama Melawan Virus Covid-19 di Indonesia". *Jurnal Sosial dan Budaya Syari*", Vol 7 No 6 2020.
- Tim LPTK IAIN Sunan Ampel, *Bahan ajar Pendidikan dan Latihan Profesi Guru Sertifikasi Guru / Pengawasan dalam Jabatan*, (Surabaya, LPTK, 2011).
- Tiro, Muhammad Arif. *Masalah dan Hipotesis Penelitian Siosial-Keagamaan* (Cet: I; Makassar: Andira Publisher, 2005).
- Undang Rosyidin, *Evaluasi dan Asesmen Pembelajaran*, (Yogyakarta: Media Akademi, 2017).
- Undang- undang Guru dan Dosen (Jakarta, Cemerlang: 2005).
- Widoyoko, Dr.S. Prof. Putro Eko. *Evaluasi Program Pembelajaran*, (Jakarta: Pustaka Belajar, 2011).
- Wulandari, Nadia. "Kinerja Guru DI SDIT Raudhaturrahmah Pekanbaru Selama Pandemi Covid-19 Pada Tahun 2020". Skripsi Fakultas Tarbiyah Dan Keguruan Universitas Islam Negeri Sultan Syarif Kasim Riau Pekanbaru 2021.
- Yudiawan, Agus. "Belajar Bersama Covid-19 Evaluasi Pembelajaran Daring Era Pandemi DI Pergurua Tinggi Keagaan Islam Negeri, Papua barat". *Jurnal Pendidikan Islam* vol 6 No 1 Juni 2020.
- Yanti, Minanti Tirta, Eko Kuntarto, Agung Rimba Kurniawan. "Pemanfaatn Portal Rumah Belajar Kemendikbud Sebagai Model Pembelajaran Daring di Sekolah Dasar". *Jurnal Pendidikan Dasar* Vol.5 No.1 April 2020.
- Zainal, Arifin. *Evaluasi Instruksional Prinsip Teknik Prosedur*. (Bandung: Rineka Cipta, 1990).

L

A

M

P

I

R

UNIVERSITAS ISLAM NEGERI

ALAUDDIN

M A K A S S A R

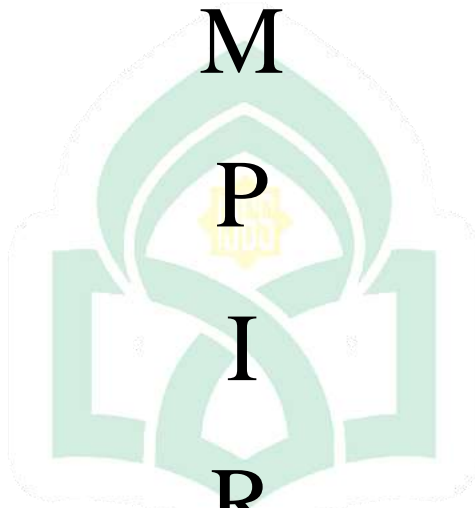

## Dokumentasi Proses Pengumpulan Data Penelitian

---

---













## RIWAYAT HIDUP



**Fajar Muharram** lahir di Pangkep pada tanggal 22 April 1999 dari pasangan H. Muh Bakri dan Munira, Penulis merupakan anak pertama dari empat bersaudara. Kepedulian orang tua akan pendidikan maka tak pernah lepas dukungan dan do'a beliau untuk penulis dan tanpa mengenal rasa lelah untuk selalu menjaga, mendidik, serta menyayangi penulis dengan penuh cinta dan kasih sayang.

Penulis memulai pendidikan di SDN 6 Pangkep Pada Tahun 2005, kemudian melanjutkan pendidikan di SMPN 1 Pangkep pada tahun 2011. Selanjutnya, tahun 2014 penulis melanjutkan pendidikan tingkat menengah atas di SMAN 1 Pangkep dan selesai pada tahun 2017 Kemudian di tahun yang sama, penulis melanjutkan pendidikan melalui jalur UMM dan diterima di Jurusan Manajemen Pendidikan Islam Fakultas Tarbiyah dan Keguruan UIN Alauddin Makassar sampai saat biografi ini ditulis.

Selama menjalani rutinitas di kampus UIN Alauddin Makassar, Penulis juga aktif dalam organisasi intra dan ekstra kampus. Diantaranya pada penulis menjadi Ketua Angkatan 2017 Manajemen Pendidikan Islam, Kemudian pada tahun 2020 menjadi Kabid penalaran dan pengkajian HMJ MPI. Selanjutnya pada tahun 2021 menjabat sebagai Ketua umum dewan mahasiswa FTK. Penulis juga merupakan Kabid kaderisasi PMII Komisariat UINAM Cabang Makassar dan juga sebagai Ketua umum ikatan mahasiswa tarbiyah Se-Indonesia Timur serta merupakan Kordinator Wilayah 4 Zona Indonesia Timur.