

**PEWACANAAN “JOKOWI DIUJI PANDEMI” PADA PROGRAM MATA
NAJWA DI TRANS 7
(Wacana Teun A. Van Dijk)**



Skripsi

Diajukan untuk Memenuhi Salah Satu Syarat Meraih Gelar
Sarjana Ilmu Komunikasi (S.I.Kom) Jurusan Jurnalistik
pada Fakultas Dakwah dan Komunikasi
UIN Alauddin Makassar

Oleh:

PUTRI RAHAYU F
NIM: 50500117079

**FAKULTAS DAKWAH DAN KOMUNIKASI
UIN ALAUDDIN MAKASSAR**

2021

PERNYATAAN KEASLIAN SKRIPSI

Mahasiswa yang bertanda tangan di bawah ini:

Nama : Putri Rahayu. F
NIM : 50500117079
Tempat/ Tgl. Lahir : Jombang, 10 Oktober 1998
Jurusan/ Prodi : Jurnalistik
Fakultas : Dakwah dan Komunikasi
Alamat : BTN. Jenetallasa Permai Blok G8 No. 5, Kec.
Palangga, Kab. Gowa, Sulawesi Selatan
Judul Skripsi : Pewacanaan “Jokowi Diuji Pandemi” Pada Program
Mata Najwa di Trans 7 (Wacana Teun A. Van Dijk).

Menyatakan dengan sesungguhnya dan penuh kesadaran bahwa skripsi ini benar adalah hasil karya sendiri. Jika di kemudian hari terbukti bahwa skripsi ini merupakan duplikat, tiruan, atau dibuat oleh orang lain, maka skripsi dan gelar yang diperoleh karenanya batal demi hukum.

Gowa, 19 Agustus 2021

Penyusun



Putri Rahayu F
NIM: 50500117079

UNIVERSITAS ISLAM NEGERI
ALAUDDIN
MAKASSAR

PENGESAHAN SKRIPSI

Skripsi yang berjudul “Pewacanaan “Jokowi Diuji Pandemi” pada Program Mata Najwa di Trans 7 (Wacana Teun A. Van Dijk)”, yang disusun oleh Putri Rahayu F, NIM: 50500117079, mahasiswa Jurusan Jurnalistik pada Fakultas Dakwah dan Komunikasi, UIN Alauddin Makassar, telah diuji dan dipertahankan dalam sidang munaqasyah yang diselenggarakan pada hari Kamis, 19 Agustus 2021 M, bertepatan dengan 10 Muharram 1443 H, dinyatakan telah dapat diterima sebagai salah satu syarat untuk memperoleh gelar Sarjana dalam Ilmu Dakwah dan Ilmu Komunikasi, Jurusan Jurnalistik.

Gowa, 19 Agustus 2021 M.
10 Muharram 1443 H.

DEWAN PENGUJI

Ketua	: Drs. Arham Selo, M.Sos.,Ph.D	(.....)
Sekretaris	: Haeruddin,S.Pd., M.Pd	(.....)
Munaqisy I	: Dr. H. Suf Kasman, M.Ag	(.....)
Munaqisy II	: Hartinah Sanusi, S.Pt., M.I.Kom	(.....)
Pembimbing I	: Dr. Ramsiah Tasruddin, M.Si	(.....)
Pembimbing II	: Hj. Andi Fauziah Astrid, S.Sos., M.Si	(.....)

Diketahui oleh:

Dekan Fakultas Dakwah dan Komunikasi
UIN Alauddin Makassar,

Dr. Firdaus, M.Ag
NIP: 19760220 200501 1 002

KATA PENGANTAR

Bismillahirrahmanirrahim.

Assalamu'alaikum Warahmatullahi Wabarakatuh.

Alhamdulillahirabbil'alamin. Segala puja dan puji syukur, penulis panjatkan atas kehadiran Allah swt yang telah melimpahkan berkat rahmat, hidayah, inayah, serta karunia-Nya, termasuk nikmat iman serta nikmat kesehatan sehingga penulis mampu menyelesaikan skripsi ini dengan baik yang berjudul “Pewacanaan “Jokowi diuji Pandemi” pada Program Mata Najwa di Trans 7 (Wacana Teun A. Van Dijk)”.

Tak lupa pula, salam serta shalawat kita haturkan kepada Baginda Nabi Muhammad saw yang telah membawa kita dari zaman kebodohan menuju zaman yang penuh dengan ilmu pengetahuan seperti saat ini. Adapun maksud dari penyusunan skripsi ini ialah untuk memenuhi syarat gelar Sarjana Ilmu Komunikasi (S.I.Kom), pada Jurusan Jurnalistik, Fakultas Dakwah dan Komunika, Universitas Islam Negeri Alauddin Makassar.

Penulis sangat menyadari, penelitian ini tidak dapat terselesaikan tanpa dukungan serta dorongan yang telah penulis dapatkan dari berbagai pihak baik itu dukungan secara moril ataupun materil. Oleh karena itu, penulis ingin menyampaikan rasa syukur yang luar biasa untuk semua support yang telah diberikan untuk penulis juga terimakasih tentunya kepada semua pihak yang telah mendukung dan membantu dalam proses penyusunan skripsi ini, terutama kepada:

1. Rektor Universitas Islam Negeri Alauddin Makassar, Prof. Hamdan Juhannis, M.A., Ph.D. Wakil Rektor I Prof Mardan, M.Ag. Wakil Rektor II Dr. Wahyuddin, M.Hum. Wakil Rektor III Prof. Darussalam, M.Ag, dan Wakil Rektor IV Dr. H. Kamaluddin Abunawas, M.Ag.

2. Dekan Fakultas Dakwah dan Komunikasi UIN Alauddin Makassar Dr. Firdaus Muhammad, MA. Wakil Dekan I Dr. Irwan Misbach, SE., M.Si. Wakil Dekan II Dr. Hj. Nurlaela Abbas, Lc., MA, dan Wakil Dekan III Dr. Irwanti Said, M.Pd.
3. Ketua Jurusan Jurnalistik Drs. Muh. Nur Latief, M.Pd, dan Sekretaris Jurusan Jurnalistik Mudzira Nur Amirullah, S.Sos., M.Si yang telah banyak meluangkan waktunya untuk membimbing dan tak hentinya memberikan motivasi kepada penulis.
4. Pembimbing I Dr. Ramsiah Tasruddin, M.Si dan Pembimbing II Hj. Andi Fauziah Astrid, S.Sos., M.Si atas kesabarannya serta mengorbankan waktu dan tenaganya untuk membimbing dan memberikan arahan serta masukan kepada penulis.
5. Penguji I Dr. H. Suf Kasman, M.Ag dan Penguji II Hartina Sanusi, S.Pt., M.I.Kom yang telah memberikan kritik serta saran- saran yang begitu detail dan penuh kasih sayang kepada penulis demi kelengkapan penyusunan skripsi ini.
6. Penguji komprehensif penulis, Dr. Asni Djammereng, M.Si, Drs. Muh. Nur Latief, M.Pd, dan juga Drs. Alamsyah, M. Hum., yang telah berkenan memberikan waktu luang menguji dan menguatkan kembali mental penulis.
7. Segenap Dosen dan Staf Fakultas Dakwah dan Komunikasi UIN Alauddin Makassar yang telah banyak membantu dan membimbing penulis dalam proses menimba ilmu selama 4 tahun dan proses administrasi dalam tahap penyelesaian akhir.
8. Kepada kedua orangtua tercinta, Ayahanda Fatoni dan Ibunda St. Nurmaya Alaydrus serta saudara/saudari penulis yang selalu hadir dengan penuh cinta, doa, dukungan baik secara moril maupun materi yang selalu menjadi alasan terkuat peneliti untuk tetap *fight* dan *survive* di masa sulit.

9. Kepada sahabat-sahabat penulis Ayi dan Juju yang selalu support dalam keadaan apapun sejak masa sekolah, *through ups and downs*, memotivasi dan yang mau direpotkan serta menyediakan rumah untuk penulis kapanpun penulis butuhkan. Juga kepada teman-teman penulis dibangku perkuliahan Fia, Indra, Nunu, Esty, Kiki Owl, Kiki Laura, Mute, Dilla, Vira, Wani, dan Cula yang selalu membuat penulis tertawa dengan segala kekonyolan dan kebodohan serta menjadi pendengar terbaik untuk semua cerita penulis. Yup, *i am very lucky to have you, guys*.
10. Kepada teman-teman HMJ Jurnalistik periode 2019 dan Periode 2020 terkhususnya ketua HMJ Jurnalistik Periode 2020, Muh. Ibrahim Rewa dan Wakil Ketua HMJ Jurnalistik Periode 2020, Muh. Taufik juga rekan-rekan Kordinator kepengurusan Periode 2020 yang telah berjuang bersama dan bertahan dengan sangat kuat.
11. Kepada teman-teman angkatan tercinta, SOLIDAR17AS dan terkhususnya teman kelas Jurnalistik C yang telah menemani, menghibur, dan menyemangati peneliti dalam menyelesaikan skripsi ini dan menjadikan hari-hari penulis semakin berwarna.
12. Teman-teman seataap selama 45 hari KKN-DK UIN Alauddin Makassar Kelurahan Malino, Kecamatan Tinggimoncong yang sangat berkesan dalam hidup penulis.
13. Juga kepada diri sendiri, terimakasih untuk segala perasaan *roller coaster* dan segala emosi yang terlibat di dalamnya. Terimakasih sudah bertahan, berjuang, dan menjadi kuat sampai hari ini. Untuk rasa syukur, sabar, juga ikhlas,

terimakasih sudah menjadi bagian dari perjalanan penulis. Semoga Allah swt selalu menyertai setiap langkah yang penulis lalui kedepannya.

14. Semua pihak yang telah membantu dalam proses penyelesaian skripsi ini yang belum sempat penulis sebutkan namanya satu persatu. Terima kasih banyak atas segala bantuannya yang sangat berarti bagi penulis.

Dengan segala kerendahan hati, penulis berharap, semoga skripsi ini dapat menjadi acuan untuk teman-teman yang membutuhkan dan menjadi bermanfaat bagi yang membacanya. Penulis menyadari ada masih banyak kekurangan dalam proses penyusunan skripsi ini. Untuk itu, penulis mengucapkan permohonan maaf sebesar-besarnya atas segala kekurangan yang terdapat dalam penyusunan skripsi ini. Terimakasih.

Wassalamualaikum Warahmatullahi Wabarakatuh.

Gowa, 19 Agustus 2021

Penulis



Putri Rahayu F
NIM: 50500117079

UNIVERSITAS ISLAM NEGERI
ALAUDDIN
M A K A S S A R

DAFTAR ISI

JUDUL	i
PERNYATAAN KEASLIAN SKRIPSI	ii
PENGESAHAN SKRIPSI	iii
KATA PENGANTAR.....	iv
DAFTAR ISI.....	viii
DAFTAR TABEL.....	x
DAFTAR GAMBAR.....	xi
ABSTRAK	xii
BAB I PENDAHULUAN	1-11
A. Latar Belakang Masalah	1
B. Fokus Penelitian dan Deskripsi Fokus.....	6
C. Rumusan Masalah.....	8
D. Kajian Pustaka	8
E. Tujuan dan Kegunaan Penelitian	10
BAB II TINJAUAN TEORETIS	12-32
A. Wacana Teun A. Van Dijk.....	12
B. Ruang Lingkup Program Televisi	22
C. Program Talkshow	26
D. Dialog dalam Talkshow menurut Perspektif Islam	29
BAB III METODOLOGI PENELITIAN	33-38
A. Jenis Penelitian	33
B. Pendekatan Penelitian	33
C. Jenis dan Sumber Data.....	34
D. Metode Pengumpulan Data.....	35
E. Instrumen Penelitian	36
F. Teknik Pengolahan dan Analisa Pengumpulan Data.....	37

BAB IV PEWACANAAN “JOKOWI DIUJI PANDEMI” PADA PROGRAM MATA NAJWA DI TRANS 7 (Wacana Teun A. Van Dijk)	39-60
A. Gambaran Umum Subjek Penelitian	39
B. Pewacanaan “Jokowi diuji Pandemi” pada Program Mata Najwa di Trans 7 dilihat dari Struktur Teks	47
BAB V PENUTUP	61-62
A. Kesimpulan.....	61
B. Implikasi Penelitian.....	62
DAFTAR PUSTAKA	63
LAMPIRAN.....	66
DAFTAR RIWAYAT HIDUP	80



DAFTAR TABEL

Tabel 1.1 Penelitian Terdahulu	10
Tabel 2.1 Elemen Wacana Struktur Teks.....	18
Tabel 4.1 Daftar Board of Director Trans 7.....	42
Tabel 4.2 Daftar Penghargaan Mata Najwa di Trans 7.....	45

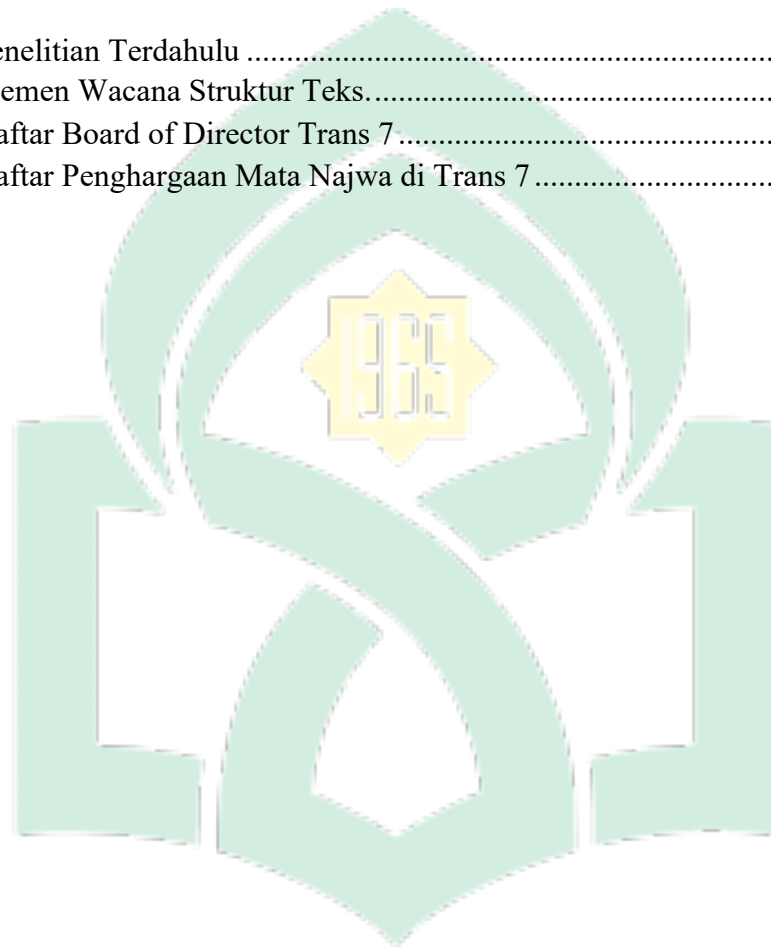

UNIVERSITAS ISLAM NEGERI
ALAUDDIN
M A K A S S A R

DAFTAR GAMBAR

Gambar 4.1 Logo Trans 7	41
Gambar 4.2 Program Mata Najwa.....	43
Gambar 4.3 Tajuk Jokowi diuji Pandemi.....	46

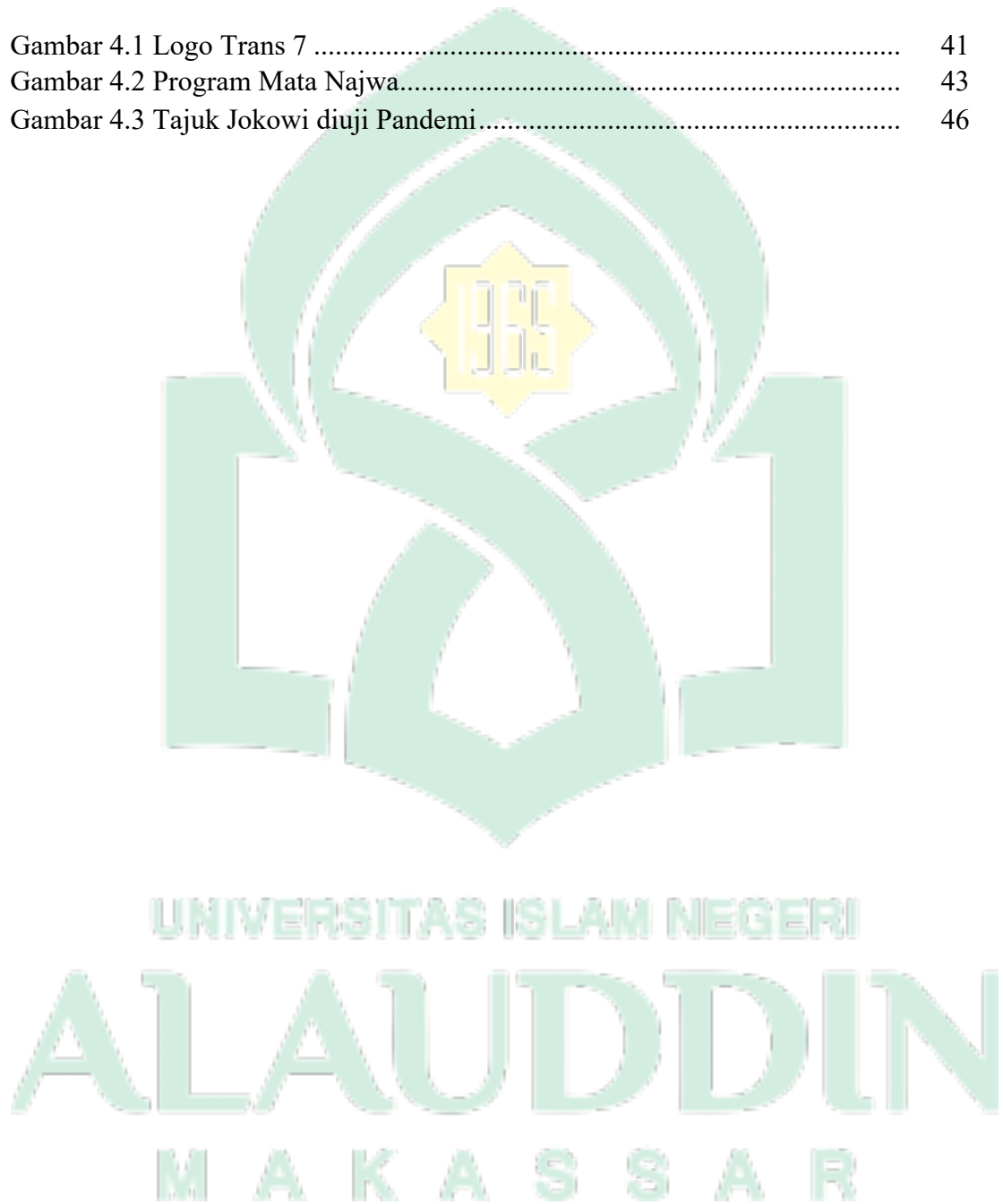

ABSTRAK

Nama : Putri Rahayu F
NIM : 50500117079
Judul : **Pewacanaan “Jokowi Diuji Pandemi” Pada Program Mata Najwa di Trans 7 (Wacana Teun A. Van Dijk).**

Penelitian ini bertujuan untuk mengetahui pewacanaan “Jokowi diuji Pandemi” pada Program Mata Najwa di Trans yang dilihat berdasarkan struktur teks yang meliputi struktur makro, superstruktur, juga struktur mikro. Ketiga struktur tersebut terdiri dari beberapa elemen yang mencakup tematik, skematik, semantik, sintaksis, stilistik, juga retorik.

Adapun metode penelitian ini yakni metode deskriptif kualitatif yang artinya peneliti menganalisa pewacanaan “Jokowi diuji Pandemi” pada program tersebut dengan mengacu pada teori wacana Van Dijk aliran positivisme-empiris yang berfokus pada teks/ bahasa. Teknik pengumpulan data ialah teknik dokumentasi, teknik observasi, juga studi pustaka.

Hasil penelitian ini mengungkapkan bahwa isi wacana dalam program Mata Najwa episode “Jokowi diuji Pandemi” dilihat berdasarkan struktur teks ialah: Struktur makro menjelaskan secara implisit kritikan yang disampaikan secara halus mengenai berbagai permasalahan dan upaya serta kebijakan pemerintah dalam menangani pandemi. Superstruktur, diawali dengan narasi, kemudian pembahasan mengenai beragam kebijakan yang ditampilkan melalui fakta dan data serta didukung oleh video pemberitaan diberbagai media. Sedangkan struktur mikro, dari segi semantik dan sintaksis menggambarkan berbagai pertanyaan yang diajukan Najwa untuk menggali lebih detail informasi mengenai kebijakan pemerintah. Stilistik digunakan secara transparan dan apa adanya. Dari segi retorik, penekanan kata dan ungkapan kata kiasan semakin mendukung dan menjadi pelengkap dari pertanyaan Najwa. Secara keseluruhan, dapat diamati bahwa peneliti melihat Mata Najwa mewacanakan bahwa Pemerintah belum mampu dalam mengatasi Pandemi.

Implikasi dari penelitian ini ialah Program Mata Najwa mempunyai sudut pandang yang memihak ke publik dalam pengemasannya. Tak hanya itu saja, pembawaan yang kritis juga tegas menjadi ciri khas tersendiri program ini. Tentunya, hal ini akan mempengaruhi opini khalayak untuk menjadikan program ini sebagai program andalan dalam menambah wawasan.

M A K A S S A R

BAB I

PENDAHULUAN

A. Latar Belakang Masalah

Media massa ialah sarana penting dalam kehidupan bermasyarakat yang keberadaannya tidak dapat dipisahkan karena menjadi salah satu sumber dalam mengakses informasi. Tak bisa dipungkiri, keberadaan media massa membantu berbagai aktivitas masyarakat dalam berinteraksi, salah satunya media massa televisi. Meski perkembangan teknologi saat ini memudahkan dalam mengakses informasi, kapan dan di mana saja, kehadiran televisi tetap tidak akan tergantikan. Keunikan televisi yang mampu membawa kesan mendalam kepada khalayak menjadikan televisi ini sangat diminati oleh masyarakat. Perkembangannya yang begitu cepat juga memengaruhi pola pikir dan gaya hidup masyarakat dalam berperilaku. Seiring dengan hal tersebut, hadirnya televisi ini dinilai efektif dalam pemenuhan kebutuhan khalayak akan informasi dan hiburan. Hal itu dikarenakan televisi dianggap lebih variatif dalam penyajian informasi karena sifat televisi yang audio-visual (suara dan gambar) yang tentunya tidak dimiliki oleh media massa lainnya.

Pada tahun 2017, *Nielsen Consumer Media View* melakukan riset di 11 kota di Indonesia mengenai eksistensi media televisi di era digital. Hasil riset tersebut menyebutkan bahwa persentase eksistensi televisi mendominasi dengan 96% unggul sangat jauh dari beberapa media massa lainnya diantaranya internet 44%, media radio 37%, media cetak surat kabar 7%, tabloid dan majalah 3%. Tak hanya itu saja, hasil persentase pada eksistensi televisi tersebut juga didukung oleh hasil penelitian yang melibatkan 1.436 warga Jakarta yang berusia 13 tahun yang dilakukan oleh litbang

kompas.com yang menyebutkan bahwa hampir sebagian responden menonton televisi selama dua jam dalam sehari.¹

Untuk tetap mempertahankan eksistensinya tersebut, media televisi bersaing dalam menyajikan berbagai program yang dapat menarik perhatian khalayak untuk menjaga tingkatan rating dari media televisi itu sendiri. Semakin tinggi tingkat rating dari media televisi, maka keuntungan yang didapatkan akan semakin besar pula. Untuk itu, semua media televisi dituntut kreatif dalam menghadirkan program yang sesuai dengan permintaan pasar/ khalayak. Beberapa program yang bersifat edukasi dan menginformasi digantikan dengan program hiburan seperti *talkshow*, kuis, sinetron, *music*, *games*, *reality show*, dan *variety show*.

Talk show adalah program yang berisi kegiatan interaksi antara host dan narasumber (terjadi dialog) mengenai suatu topik yang telah ditentukan atau topik yang sedang ramai diperbincangkan. *Talkshow* dianggap program yang menarik karena pengemasan *talkshow* yang bertujuan untuk mempengaruhi khalayak. Dialog yang muncul pada *talkshow* yang dilakukan oleh komunikator dan komunikan dalam menyampaikan informasi dapat membentuk sebuah wacana.²

Mohammad A.S Hikam, dalam Hermawida (2020) menyebutkan bahwa setiap pernyataan yang muncul ialah berasal dari tindakan penciptaan makna yang berarti tindakan pengungkapan dan pembentukan diri dari komunikator. Hal ini berarti wacana dapat digunakan sebagai bentuk upaya dalam mengungkapkan maksud tersembunyi dalam suatu pernyataan yang dikemukakan oleh komunikator. Hal ini

¹Rizca Haqu, Firdaus Azwar Eryad, *Eksistensi Media Televisi Era Digital Dikalangan Remaja*, Jurnal Dinamika Sosial Budaya, Vol. 22, No. 1, (Juni 2020), h. 39

² Hermawida, Skripsi: *Analisis Wacana Program Talkshow Mata Najwa Episode "Nyala Papua" di Trans 7*, (Palembang: Universitas Sriwijaya), Januari 2020, h.1

dapat diartikan bahwa wacana dapat disebut sebagai ruang publik dalam membentuk sebuah opini.³

Beberapa bulan yang lalu, ada banyak kontroversi yang diciptakan oleh Pemerintah, mulai dari wacana mengenai kinerja salah satu menterinya, Terawan Agus yang seringkali didesak masyarakat untuk mundur, ketidak-patuhan masyarakat terhadap aturan PSBB, hingga adanya simpang siur data antara data Pemerintah Daerah dan juga data Satgas COVID-19. Tentu wacana yang muncul tersebut merupakan kebijakan/ langkah pemerintah dalam menangani pandemi. Namun kebijakan tersebut dinilai lamban.

Di Indonesia, salah satu kebijakan yang diambil yaitu jarak fisik telah diterapkan oleh Pemerintah, meskipun tidak terlalu berhasil. Hal ini dimaksudkan untuk menghindari kontak langsung dengan orang yang terinfeksi dan kemungkinan penularan virus dari mereka yang tidak menunjukkan gejala (OTG). Kebijakan *physical distancing* diikuti dengan *social distancing*, yang melarang orang berkumpul di dekat sekolah, atau di tempat kerja pasar, mal, transportasi umum, dan upacara keagamaan dan pernikahan, antara lain. Sayangnya, fakta menunjukkan bahwa sejumlah besar orang terus berkumpul dalam kerumunan, beberapa di antaranya kadang-kadang dibubarkan oleh pejabat pemerintah.⁴ Hal ini menjadi pusat pemberitaan di berbagai media baik televisi maupun online salah satunya media televisi Trans 7 lewat andalannya, yaitu Mata Najwa.

³Hermawida, Skripsi: *Analisis Wacana Program Talkshow Mata Najwa Episode "Nyala Papua" di Trans 7*, (Palembang: Universitas Sriwijaya), Januari 2020, h.1

⁴ Dewi Susanna, *When Will The COVID-19 Pandemic in Indonesia End*, National Public Health Journal, h. 160

Program Mata Najwa yang tayang di Trans 7 ini merupakan program gelar wicara yang sering mengangkat tema politik dan juga menarik serta *up to date* dengan menghadirkan narasumber yang berwawasan luas dan ahli di bidangnya. Program yang tayang setiap jam 20.00 WIB merupakan program yang paling banyak disenangi hampir semua kalangan. Hal itu dikarenakan, pembawaan host dari program ini memiliki karakter yang tegas, kritis juga tajam dalam menembus narasumber. Program ini juga dikemas dengan santai yang di dalamnya terdapat diskusi. Meski tema yang diangkat terkadang berat, tapi program ini selalu berhasil mengemas programnya dengan diskusi ringan yang enak untuk ditonton. Program ini banyak menghadirkan narasumber terkenal di antaranya pernah menghadirkan Mantan Presiden Indonesia, Bacharuddin Jusuf Habibie, hingga Megawati Soekarnono Putri. Tak hanya narasumber dari bidang politik atau bidang pemerintahan, Mata Najwa juga menghadirkan narasumber dari kalangan pendidik, pengusaha, atau seniman. Berkat keberanian dan kelugasan Najwa Shihab dalam mengupas informasi dalam setiap episodenya, program ini memiliki rating yang cukup tinggi tiap kali penayangannya. Rating adalah tingkatan yang menentukan jumlah orang yang menonton suatu program. Hal itulah yang menjadikan program Mata Najwa ini menjadi tontonan pilihan masyarakat berdasarkan hasil survei Indeks Kualitas Program Siaran Televisi yang juga bekerjasama dengan Ikatan Sarjana Komunikasi Indonesia (ISKI). Survei tersebut dilakukan oleh Komisi Penyiaran Indonesia (KPI) dengan hasil sebanyak 66,3% yang menyatakan bahwa program Mata Najwa merupakan program talkshow yang paling banyak ditonton.⁵

⁵ Survei KPI: Mata Najwa Talkshow Paling Berkualitas, <https://m.medcom.id/amp/5b2MBVNN-survei-kpi-mata-najwa-talkshow-paling-berkualitas>, (Diakses 20 April 2021)

Penelitian peneliti ini adalah untuk menganalisis pewacanaan pada program Mata Najwa di Trans 7 menggunakan wacana Teun A. Van Dijk yang dilihat berdasarkan struktur teks. Adapun tajuk program Mata Najwa yang peneliti teliti ialah “Jokowi diuji Pandemi”. Tajuk ini tayang pada April tahun lalu. Tampil sedikit berbeda, program Mata Najwa pada tajuk “Jokowi diuji Pandemi” ini menghadirkan narasumber Presiden RI, Joko Widodo. Pada kesempatan itu, Najwa Shihab selaku *host* dari program Mata Najwa melakukan wawancara eksklusif dengan mendatangi langsung Presiden Joko Widodo di Istana Kenegaraan. Presiden Joko Widodo diundang sebagai narasumber untuk menjawab segala kritikan masyarakat ke Pemerintah terkait penanganan pandemi di Indonesia. Setelah tayang, berbagai *respons* pro dan kontra terhadap jawaban Joko Widodo memenuhi kolom komentar di akun YouTube Narasi Newsroom⁶ dan juga akun YouTube Najwa Shihab.⁷ Bahkan berbagai tagar muncul dan menjadi *trending topic* di platform media sosial Twitter setelah penayangan episode “Jokowi diuji Pandemi”.

Tak hanya itu saja, sebanyak dua media asing pernah menyorot negatif dan mengkritik buruknya kebijakan Pemerintah dalam menangani pandemi, yaitu media *New York Times* dari Amerika Serikat yang menyoroti banyaknya *miss-information* yang tersebar di Indonesia, dan media *The Guardians* dari Inggris yang memberitakan buruknya komunikasi dari Pemerintah. Untuk itu, objek dari penelitian peneliti ialah host Mata Najwa yaitu Najwa Shihab dan narasumber Presiden Joko Widodo yang membahas tentang upaya penanganan berbagai kebijakan serta masalah yang muncul di masa pandemi menggunakan wacana Teun A. Van Dijk aliran

⁶ Narasi Newsroom, <https://youtube.com/c/NarasiNewsroom> (Diakses 20 April 2020)

⁷ Najwa Shihab, <https://youtube.com/c/NajwaShihab> (Diakses 20 April 2020)

positivisme-empiris berkonsentrasi pada teks/ bahasa. Peneliti mengambil teori wacana Teun A. Van Dijk dengan konsentrasi pada teks karena titik utama aliran positivisme-empiris berdasarkan pada kebenaran bahasa secara gramatikal yang dalam hal ini dapat membantu peneliti dalam mengungkap pewacanaan pada tajuk “Jokowi diuji Pandemi”. Antara bahasa dan wacana berkaitan dengan erat, tidak akan bisa memproduksi suatu wacana jika tidak ada bahasa. Untuk itu, peneliti akan analisis pewacanaan “Jokowi diuji Pandemi” dari segi struktur teks yang meliputi struktur makro, superstruktur, dan struktur mikro. Hal itulah yang melatarbelakangi peneliti dalam mengambil judul penelitian ini.

B. Fokus Penelitian dan Deskripsi Fokus

1. Fokus Penelitian

Fokus penelitian digunakan sebagai acuan dalam menjelaskan batasan dari pada penelitian. Pada penelitian ini, adapun fokus penelitiannya ialah pewacanaan “Jokowi diuji Pandemi” berdasarkan struktur teks pada program Mata Najwa di Trans 7 menggunakan wacana Teun A. Van Dijk.

2. Deskripsi Fokus

Untuk mencegah segala kekeliruan dalam mengintrepretasikan judul penelitian peneliti, untuk itu peneliti mendeskripsikannya sebagai berikut:

a. Wacana

Wacana ialah analisis yang menfokuskan untuk mengetahui dan melihat bagaimana isi dari sebuah teks dan bagaimana proses pesan akan disampaikan dalam suatu berita.

b. Struktur Teks dalam Analisis Wacana

Teun A. Van Dijk membagi struktur teks kedalam tiga tingkatan yang ketiganya merupakan suatu kesatuan dan saling mendukung. Tingkatan tersebut ialah struktur makro, superstruktur, dan struktur mikro. Tingkatan struktur makro ialah makna yang didapatkan secara keseluruhan dengan melihat tema/ topik sebuah teks/ berita. Superstruktur adalah bagian dari wacana yang menghubungkan kerangka sebuah teks. Struktur mikro adalah bagian kecil dari sebuah teks meliputi kata, kalimat, dan lainnya.

c. Program Mata Najwa

Program Mata Najwa ialah salah satu program *talkshow* ternama juga paling diminati oleh seluruh kalangan masyarakat. Program *talkshow* dengan durasi 90 menit ini seringkali mengangkat berbagai isu dengan menghadirkan narasumber yang tentunya selalu menarik.

d. Trans 7

Trans 7 merupakan salah satu stasiun televisi swasta nasional yang ada di Indonesia. Trans 7 awalnya menggunakan nama TV7 dan tayang perdana di Jakarta pada 25 November 2001 pukul 17.00 WIB. Pada tanggal 04 Agustus 2006, Trans Corp yang menaungi Trans 7 mencari kemitraan strategis dan mengganti nama menjadi Trans 7 dengan mengakuisisi saham TV7 dan kemudian melakukan peluncuran kembali (*re-launch*) pada tanggal 15 Desember 2006 pukul 17.00 WIB.⁸

e. Jokowi Diuji Pandemi

Jokowi diuji Pandemi merupakan topik pembahasan tertanggal 22 April 2020 yang diangkat Program Mata Najwa di Trans 7. Topik tersebut menghadirkan

⁸Trans 7, <https://www.trans7.co.id>. (Diakses 20 April 2021)

interview langsung bersama Presiden Joko Widodo terkait upaya kebijakan dalam penanganan pandemi di Indonesia.

C. Rumusan Masalah

Berdasarkan latarbelakang, rumusan masalahnya ialah bagaimana pewacanaan “Jokowi diuji Pandemi” pada Program Mata Najwa di Trans 7 berdasarkan pada struktur teks wacana Teun A. Van Dijk?

D. Kajian Pustaka

Untuk memberikan penjelasan, maka peneliti akan membahas terlebih dahulu mengenai hasil penelitian sebelumnya yang peneliti akan jadikan sebagai pedoman dan bahan pertimbangan dalam penyusunan penelitian ini. Setelah peneliti melakukan penelusuran, peneliti menemukan 3 karya ilmiah penelitian sebelumnya (terdahulu) yang terkait dengan judul penelitian peneliti. Berikut adalah beberapa hasil uraian tentang penelitian terdahulu dalam penelitian peneliti:

1. Skripsi Hardiansyah Abdi Gunawan, dengan judul skripsi “Pesan Dakwah pada Cerpen Muhammad Amir”, Universitas Islam Negeri Alauddin Makassar. Penelitian ini menggunakan jenis penelitian kualitatif dengan pendekatan metodologi discourse analysis dan keilmuan dakwah dan komunikasi dengan menggunakan pendekatan Teun A. Van Dijk yang bermaksud menganalisis pesan-pesan dakwah pada 5 cerpen karya Muhammad Amir yang akan dianalisis menggunakan 3 tingkatan wacana Teun Van Dijk yaitu menganalisis struktur teks, kognisi sosial, dan juga konteks sosial. Adapun teknik pengumpulan datanya ialah dengan cara mendeksripsikan data yang didapatkan pada kelima cerpen

yang telah dianalisis lalu akan diinterpretasikan oleh penulis sesuai dengan wacana Teun A. Van Dijk.⁹

2. Skripsi Baiq Alya Insani, dengan judul “Analisis Wacana pada Program Indonesia Lawyers Club (ILC) episode “PKI, Hantu atau Nyata?””, Universitas Islam Negeri Alauddin Makassar. Tujuan penelitian untuk mengetahui isi konstruksi wacana yang terdapat dalam program Indonesia Lawyers Club (ILC) episode “PKI, Hantu atau Nyata?” berdasarkan dengan struktur teks dengan menggunakan metode penelitian deskriptif kualitatif. Adapun teknik pengolahan data yaitu dengan menganalisis suatu teks yang tetap mengacu pada analisis/ teori wacana Teun A. Van Dijk.¹⁰
3. Skripsi Haitul Umam, yang berjudul “Analisis Wacana Teun A. Van Dijk Terhadap Skenario Film “Perempuan Punya Cerita””, UIN Syarif Hidayatullah Jakarta. Tujuan penelitian ini ialah untuk mengidentifikasi bagaimana idealisme pembuat film dalam memproduksi filmnya dan juga bagaimana pembuat film dalam menghadirkan realitas perempuan dalam film “Perempuan Punya Cerita” ini. Penelitian ini menggunakan pendekatan kualitatif wacana model Teun A. Van Dijk dengan 3 dimensi objek penelitian yaitu dimensi teks, dimensi kognisi sosial, dan dimensi konteks sosial. Teknik pengolahan data pada penelitian ini adalah teknik observasi, wawancara, dan teknik dokumentasi.¹¹

⁹ Hardiansyah Abdi Gunawan, *Skripsi: Pesan Dakwah pada Cerpen Muhammad Amir Jaya (Analisis Wacana Teun A. Van Dijk)*, (Makassar: Universitas Islam Negeri Alauddin, Maret 2018)

¹⁰ Baiq Alya Insani, *Skripsi: Analisis Wacana pada Program Indonesia Lawyers Club Episode PKI, Hantu, atau Nyata?*, (Makassar: Universitas Islam Negeri Alauddin, November 2018)

¹¹ Haitul Umam, *Skripsi: Analisis Wacana Teun A. Van Dijk Terhadap Skenario Film “Perempuan Punya Cerita”*, (Jakarta: Universitas Islam Negeri Syarif Hidayatullah, 2009)

Tabel 1.1 Penelitian Terdahulu

No	NAMA DAN JUDUL SKRIPSI	PERBEDAAN PENELITIAN		PERSAMAAN PENELITIAN
		PENELITIAN TERDAHULU	PENELITIAN PENELITI	
1	Hardiansyah Abdi Gunawan, dengan judul skripsi “Pesan Dakwah pada Cerpen Muhammad Amir Jaya”.	Objek penelitian cerpen	Objek penelitian program	Menggunakan wacana Teun A. Van Dijk
2	Baiq Alya Insani, yang berjudul “Analisis Wacana pada Program Indonesia Lawyers Club (ILC) episode “PKI, Hantu atau Nyata?”.	Program ILC	Program Mata Najwa	Objek penelitian program. Menganalisis isi wacana berdasarkan struktur teks pada program
3	Haitul Umam, yang berjudul Analisis Wacana Teun A. Van Dijk Terhadap Skenario Film “Perempuan Punya Cerita”.	Objek penelitian adalah skenario film	Objek penelitian adalah program	Menggunakan wacana, Teun A. Van Dijk

Sumber: Olahan Peneliti (Diakses 20 April 2021)

E. Tujuan dan Kegunaan Penelitian

1. Tujuan Penelitian

Berdasarkan pada latar belakang dan rumusan masalah, maka penelitian ini bertujuan untuk mengetahui pewacanaan “Jokowi diuji Pandemi” pada program Mata Najwa di Trans 7.

2. Kegunaan Penelitian

- a. Manfaat Akademik. Peneliti berharap, penelitian yang peneliti lakukan mampu menambah wawasan/ pengetahuan serta pemahaman dalam bidang wacana untuk dijadikan landasan ke penelitian selanjutnya.
- b. Manfaat Praktis. Peneliti mengharapkan, bahwa penelitian yang dilakukan mampu menjadi pilihan mahasiswa untuk menjadikannya sebagai bahan referensi dan bahan pertimbangan jika melakukan penelitian yang serupa dengan penelitian peneliti.



BAB II TINJAUAN TEORETIS

A. Wacana Teun A. Van Dijk

1. Ruang Lingkup Wacana

Secara etimologis, wacana berasal dari bahasa Sanskerta *wac/uak/wak/* berarti “berkata” atau “berbicara”. Istilah wacana juga berasal dari bahasa Inggris *discourse*. *Discourse* adalah kata dari bahasa Latin; *discursus*, artinya lari kesana kemari, dapat juga diterjemahkan sebagai komunikasi melalui pikiran, perkataan, ungkapan terhadap suatu ide ataupun gagasan dan sebuah percakapan.¹ Jadi, analisis wacana merupakan suatu metode untuk menelaah suatu wacana yang di dalamnya terkandung pesan komunikasi, mencakup pesan teks maupun pesan konteks yang berkaitan dengan isi/ pesan komunikasi tersebut salah satunya adalah teks. Teun A. Van Dijk dalam Haiatul Umam menyatakan wacana merupakan konstruksi teoritis yang abstrak, artinya wacana tidak bisa dipandang sebagai implementasi dari fisik bahasa melainkan merupakan implementasi dari suatu teks. Ringkasnya, teori wacana sebenarnya mencoba menggambarkan bagaimana suatu peristiwa terjadi seperti proses terbentuknya sebuah kalimat/ pernyataan.²

¹ Pengertian Wacana dan Analisis Wacana, <http://andriew.blogspot.com/2011/03/pengertian-wacana-dan-analisis-wacana.html?m=1>, (Diakses 20 April 2021)

²Haiatul Umam, *Skripsi: Analisis Wacana Teun A. Van Dijk Terhadap Skenario Film “Perempuan Punya Cerita”*, (Jakarta: Universitas Islam Negeri Syarif Hidayatullah, 2009), h. 46

Collins Concise English Dictionary dalam Eriyanto (2009) menyebutkan bahwa wacana merupakan satuan teks untuk mengurai suatu satuan yang lebih dari sebuah kalimat.³

Secara umum, masyarakat mempersepsikan wacana dalam bentuk tulisan, teks tertulis/ teks cetak, namun wacana tidak terbatas pada hal itu saja. Wacana juga melingkupi hasil perbincangan *talkshow* dan hasil pidato. Menurut Henry Guntur Tarigan dalam Irine Cyntia Firdasari (2018), wacana digunakan bukan hanya untuk sekedar perbincangan atau obrolan saja, tapi juga melingkupi perbincangan di publik, tulisan, serta juga upaya formal seperti halnya laporan ilmiah dan sandiwara.⁴

Menurut Junaiyah dan Zaenal Arifin dalam Baiq Alya Insani (2018), wacana memiliki dua unsur penting yang membentuk satu kesatuan yang lengkap. Adapun dua unsur penting tersebut yaitu unsur internal ialah unsur yang bersumber dari dalam yang berdasarkan dengan aspek bahasa seperti kata, kalimat dan paragraf dan unsur eksternal yang merupakan unsur yang bersumber dari luar wacana seperti implikatur, referensi, inferensi, presuposisi, dan konteks.⁵

Sederhananya, dalam menganalisis suatu teks media diperlukan wacana dalam menganalisisnya. Wacana inilah yang memungkinkan komunikator dalam melacak

³Eriyanto, *Analisis Wacana Pengantar Analisis Teks Media* (Cet. VII, Yogyakarta: LkiS, 2009), h.2

⁴Irine Cyntia Firdasari, *Analisis Wacana Talk Show Program Mata Najwa "Lelakon Antasari Azhar" di Metro TV*, Jurnal Suar Betang, Vol. 13 No. 1, Juni 2018, h.3

⁵Baiq Alya Insani, *Skripsi: Analisis Wacana pada Program Indonesia Lawyers Club Episode "PKI, Hantu, atau Nyata?"*, (Makassar: Universitas Islam Negeri Alauddin), Juni 2018, h. 17-18

dan mencapai maksud serta tujuan tertentu yang dapat didapatkan melalui pesan mengenai suatu wacana tertentu.⁶

Berdasarkan fungsi bahasa menurut Geoffrey Leech dalam Sailal Arimi, wacana dapat diklasifikasikan atas:⁷

- a. Ekspresif seperti halnya wacana pidato adalah wacana yang didasarkan pada gagasan pembicara.
- b. Fatis ialah wacana yang bertujuan untuk memfasilitasi komunikasi (pengantar) contohnya wacana perkenalan.
- c. Informasional yakni wacana yang berasal dari pesan/ informasi, misal wacana berita yang biasanya terdapat di media massa.
- d. Estetik adalah wacana yang muncul dari keindahan sebuah pesan, contohnya wacana puisi atau lagu.
- e. Direktif yaitu wacana yang diarahkan, seperti wacana khotbah.

Tak hanya berdasarkan fungsi bahasa, dalam Ibnu Hamad, analisis wacana juga terdiri atas beberapa implikasi pada ruang lingkupnya. Adapun implikasinya pada ruang lingkup ialah sebagai berikut:⁸

⁶Syamsul Alam, *Skripsi: Stand Up Comedy Indonesia sebagai Media Kritik Sosial (Analisis Wacana Stand Up Comedy Indonesia Season 4 di Kompas TV)*, (Makassar: Universitas Islam Negeri Alauddin Makassar, 2016), h. 26

⁷Sailal Arimi, *Dari Tindak Tutur ke Fungsi Bahasa*, <https://www.google.co.id/amp/s/slideplayer.info/amp/2560939/> (Diakses 29 November 2021)

⁸Ibnu Hamad, *Lebih Dekat dengan Analisis Wacana, MediaTor, Vol. 8 No. 2 Desember 2007*, h. 328. <https://media.neliti.com/media/publications/152630-ID-lebih-dekat-dengan-analisis-wacana.pdf> (Diakses 20 April 2021)

1. Wacana berdasarkan ruang lingkup penggunaan metode terbagi atas dua jenis klasifikasi yaitu jenis wacana sintagmatis yang memiliki arti metode kebahasaan dan juga jenis wacana paradigmatis yang merupakan analisis secara keseluruhan dalam menemukan makna dengan memperhatikan segala tanda tertentu yang terdapat dalam suatu wacana.
2. Wacana berdasarkan ruang lingkup bentuk analisis yang terbagi atas dua bentuk yaitu wacana linguistik yang merupakan analisis dengan menggunakan salah satu metode di atas, dan analisis wacana sosial yang menggunakan bisa lebih dari satu metode dengan menggunakan perspektif tertentu.
3. Wacana berdasarkan ruang lingkup level analisis yang dibagi menjadi dua level yaitu level naskah yang sering ditemukan dalam bentuk teks, act dan talks dengan menggunakan dua metode yang telah dijelaskan di atas dan multilevel yang biasa disebut dengan wacana kritik di mana level naskah harus disertai dengan konteks histori.
4. Wacana berdasarkan ruang lingkup bentuk wacana yang terdiri mulai dari tulisan, ucapan, dan tindakan

2. Pandangan dalam Wacana

Menurut A.S Hikam dalam Ni Kadek Juliantari (2017) terdapat 3 paradigma yang berkaitan dengan wacana, 3 paradigma tersebut yaitu wacana positivisme-empiris, wacana konstruktivisme, dan wacana kritis. Pandangan wacana positivisme-empiris melihat bahasa/ teks sebagai penghubung manusia dengan semua hal yang berada di luar diri seorang manusia. Konstruktivisme menolak pandangan positivisme-empiris. Konstruktivisme tidak lagi melihat bahasa sebagai alat untuk memahami realitas tetapi melainkan sebagai elemen sentral dalam wacana dan

hubungan sosial lainnya. Sedangkan pandangan wacana kritis melihat bahasa sebagai ekspresi yang berfungsi untuk membentuk wacana, topik, atau strategi tertentu.⁹

Berdasarkan penjelasan dari 3 paradigma wacana di atas, maka peneliti hanya memfokuskan pada paradigma positivisme-empiris. Positivisme-empiris dalam Japarudin menganggap bahwa pengalaman manusia diekspresikan secara langsung melalui pemakaian bahasa yang dilengkapi dengan kalimat (sintaksis), pernyataan yang logis, dan hubungan yang terkait dengan pengalaman yang empiris. Pandangan ini juga memisahkan antara realitas dan juga pemikiran di mana dalam kaitan keduanya dengan wacana, ialah bahwa dampak dari pemahaman dan pengetahuan ini tidak hanya menyangkut subjektifitas melainkan ialah makna mengenai apakah pernyataan yang disampaikan itu secara benar berdasarkan dengan kaidah sintaksis ataupun semantik. Aliran wacana positivisme-empiris dimaksudkan untuk mendeskripsikan tata aturan kalimat secara jelas, di mana bahasa menjadi pertimbangan antara kebenaran dan ketidakbenaran yang dapat dilihat berdasarkan dengan sintaksis dan semantik.¹⁰

3. Wacana Teun A. Van Dijk Dilihat dari Struktur Teks

Teun A. Van Dijk membagi struktur teks menjadi 3 tingkat: tingkat struktur makro, tingkat superstruktur, dan tingkat struktur mikro. Makrostruktur sebagaimana dikutip dalam Renkema dan Schubert adalah makna global wacana yang dapat diatribusikan dalam teks. Ini digunakan untuk mengungkapkan topik atau tema karena wacana tidak hanya fokus pada hubungan yang dibangun antar kalimat, tetapi juga makna umum. Elemen kedua, superstruktur, berkaitan dengan bentuk. Ini adalah kerangka kerja yang bertujuan untuk menyajikan konten terstruktur. Istilah

⁹ Ni Kadek Juliantari, Paradigma Analisis Wacana dalam Memahami Teks dan Konteks untuk Meningkatkan Kemampuan Membaca Pemahaman, Arcaya Pustaka Vol. 3 No. 1, (Juni 2017) <https://ejournal.undiksha.ac.id/index.php/AP/article/download/12732/7989>

¹⁰ Japarudin, Wacana; Pemikiran dalam Bahasa dan Analisis Teks, El-Afkar Vol. 5 No. 1, (Januari- Juni 2016)

superstruktur dapat diilustrasikan dengan contoh artikel surat kabar yang menampilkan headline, lead, artikel berita itu sendiri, dan lain-lain. Tidak seperti struktur makro yang menunjukkan makna global, struktur mikro berkaitan dengan hubungan antar kalimat, seperti kata, frasa, klausa, dan kalimat. Van Dijk menambahkan bahwa struktur mikro meliputi struktur semantik dan sintaksis.

Menurut Max M. Louwrese dan Arthur C. Graesser dalam Diah Merrita (2020), mikrostruktur mengatur frasa, klausa, dan kalimat yang saling terkait dalam teks. Setiap kalimat memiliki struktur mendalam yang ditafsirkan oleh komponen semantik tata bahasa. Sedangkan transformasi sintaksis menghubungkan struktur dalam dengan struktur permukaan kalimat. Van Dijk menambahkan bahwa tata bahasa teks memiliki struktur yang dalam dan permukaan ini. Selain itu, menurut Jan Renkema dan Franz Schubert dalam Diah Merrita (2020) hal yang paling menonjol dari wacana adalah kalimat-kalimat yang saling terhubung yang disebut kohesi.¹¹

Secara ringkas, struktur makro dapat dipahami sebagai gambaran umum suatu teks dengan memandang topik merupakan bagian dari sebuah teks tersebut. Superstruktur adalah kerangka teks yang dilihat secara keseluruhan dan struktur mikro merupakan makna wacana yang dapat dilihat dengan memperhatikan kata, kalimat, parafrase, dan lain sebagainya. Adapun elemen/ unsur wacana berdasarkan struktur teks yang dikemukakan oleh Teun Van Dijk adalah sebagai berikut:¹²

Tabel 2.1 Elemen Wacana Struktur Teks.¹³

Struktur Wacana	Hal yang diamati	Elemen Wacana
Struktur Makro	Tematik (hal apa yang dibicarakan)	Topik

¹¹ Diah Merrita, *Discourse Structure in Students Scientific Writings*, Jurnal Bahasa Asing Lia Vol. 1 No. 1, 2020

¹² Eriyanto, *Analisis Wacana: Pengantar Analisis Teks Media*, h. 228-229

¹³ Eriyanto, *Analisis Wacana: Pengantar Analisis Teks Media*, h. 228-229

Superstruktur	Skematik (bagaimana alur sebuah teks?)	Skema
Struktur Mikro	Semantik (bagaimana penekanan makna yang terdapat dalam teks)	Latar, detail, maksud, praanggapan
	Sintaksis (bagaimana kalimat disampaikan)	Bentuk kalimat, koherensi, kata ganti
	Stilistik (bagaimana pemilihan kata yang digunakan)	Leksikon
	Retoris (bagaimana penekanan dilakukan)	Grafis, metafora, ekspresi

Sumber: Olahan Peneliti (diakses 20 April 2021)

Van Dijk mengemukakan bahwasanya sebuah teks akan dianalisis dengan memakai unsur/ elemen di atas. Meskipun struktur teks hanya beberapa elemen, namun semua elemen tersebut merupakan suatu unit yang saling berhubungan dan tidak dapat terpisahkan. Untuk memberikan gambaran terkait semua elemen ini, berikut adalah deskripsi singkat dari semua elemen:¹⁴

1. Struktur Makro (Tematik)

Tematik terdiri atas topik/ tema. Secara harfiah, tema adalah “sesuatu yang dideskripsikan”. Tema sama dengan topik. Topik ialah kata yang berasal dari bahasa Yunani; *topoi* yang artinya “tempat”. Elemen tematik sering disebut sebagai tema/ topik yang merupakan rangkuman suatu teks atau bisa juga diartikan sebagai gambaran umum dari teks. Tema atau topik ini menjelaskan tentang apa maksud

¹⁴Eriyanto, Analisis Wacana: Pengantar Analisis Teks Media, h. 229-259

pesan yang akan diungkapkan oleh seorang wartawan dengan menunjukkan sisi paling penting dari suatu berita yang diberitakan.¹⁵

2. Superstruktur (Skematik)

Elemen skematik menggambarkan tentang alur dari suatu teks. Alur tersebut akan menunjukkan bagian dari teks dari awal sampai akhir yang disusun untuk membentuk satu kesatuan makna, contohnya pembuka, isi, dan penutup. Elemen skematik akan memberikan tekanan dan menyoroti bagian mana yang didahulukan dan bagian mana yang dapat dijadikan pegangan untuk menyembunyikan informasi yang sifatnya sensitif (penting).¹⁶

3. Struktur Mikro (Semantik)

Elemen struktur Van Dijk mengklasifikasikan semantik ialah makna lokal, yaitu makna khusus yang dihasilkan dari hubungan antara kalimat dan proposisi yang membentuk suatu teks.¹⁷ Makna semantik ini tidak hanya menggambarkan bagian terpenting dari wacana tetapi makna ini juga mengarahkan wacana tentang aspek-aspek tertentu yang didapat dari suatu peristiwa. Semantik ini terdiri atas elemen latar, elemen detail, elemen maksud dan elemen praanggapan. Berikut uraian penjelasan pada elemen semantik menurut Burhan Bugin dalam Baiq Alya Insani (2018):¹⁸

¹⁵ Haiatul Umam, *Skripsi: Analisis Wacana Teun A. Van Dijk Terhadap Skenario Film "Perempuan Punya Cerita"*, (Jakarta: Universitas Islam Negeri Syarif Hidayatullah)

¹⁶ Haiatul Umam, *Skripsi: Analisis Wacana Teun A. Van Dijk Terhadap Skenario Film "Perempuan Punya Cerita"*, (Jakarta: Universitas Islam Negeri Syarif Hidayatullah)

¹⁷ Haiatul Umam, *Skripsi: Analisis Wacana Teun A. Van Dijk Terhadap Skenario Film "Perempuan Punya Cerita"*, (Jakarta: Universitas Islam Negeri Syarif Hidayatullah)

¹⁸ Baiq Alya Insani, *Skripsi: Analisis Wacana pada Program Indonesia Lawyers Club Episode "PKI, Hantu, atau Nyata?"*, (Makassar: Universitas Islam Negeri Alauddin), Juni 2018

- a. Elemen latar adalah bagian yang akan mempengaruhi arti/ makna yang ingin ditampilkan. Elemen latar ini juga ialah elemen yang berfungsi untuk mengungkapkan apa sebenarnya maksud pesan yang wartawan ingin sampaikan. Apa yang diungkap seorang wartawan ini nantinya akan menentukan akan dibawa ke mana arah pandangan khalayak.
- b. Elemen detail adalah elemen yang merupakan strategi dalam mengekspresikan sikap secara implisit/ eksplisit. Elemen detail berkaitan dengan pengendalian informasi yang akan ditampilkan, misalnya komunikator menampilkan informasi yang berlebihan untuk kepentingan dirinya sendiri, dan sebaliknya, seorang komunikator menampilkan informasi yang langka (sedikit/ kecil) jika itu merugikan dirinya. Hal ini bertujuan untuk menciptakan citra tertentu yang ditujukan untuk publik/ khalayak.
- c. Elemen maksud adalah pengungkapan suatu informasi dari penulis secara jelas yang berarti apa teks tersebut diungkapkan secara eksplisit/ tidak. Biasanya, informasi atau pertanyaan yang menguntungkan disajikan dengan jelas, begitu pula sebaliknya, pertanyaan atau informasi yang tidak menguntungkan dan dianggap merugikan disajikan secara kabur (tersamar)/ tidak jelas.
- d. Elemen praanggapan yaitu elemen yang berisi pernyataan untuk mendukung suatu makna yang belum terbukti kebenarannya.

4. Struktur Mikro (Sintaksis)

Secara etimologis, kata sintaksis berasal dari bahasa Yunani: *sun* yang artinya “dengan” dan *tattei* yang berarti “menempatkan”. Secara terminologis, merupakan bagian linguistik yang menjelaskan tentang rincian kalimat, frase, serta klausa. Sintaksis terdiri dari elemen koherensi, elemen bentuk kalimat, juga elemen kata

ganti. Ketiganya bertujuan untuk mempengaruhi lawan dengan sintaksis (kalimat).

Berikut uraian penjelasannya:¹⁹

- a. Koherensi ialah elemen wacana yang merupakan kalimat dalam teks yang digunakan untuk mengamati bagaimana seorang wartawan dalam menjelaskan suatu peristiwa. Koherensi dapat dilihat melalui kausalitas (hubungan sebab akibat) dan dapat diamati dari konjungsi yang digunakan yaitu kata penghubung (dan, tetapi, akibat, karena, lalu, meskipun). Konjungsi tersebut akan menyebabkan makna berbeda saat dikaitkan dengan suatu fakta.
- b. Bentuk kalimat merupakan makna yang terbentuk dalam struktur kalimat. Bentuk kalimat akan menentukan apakah subjek akan diungkapkan secara implisit/ eksplisit dalam sebuah teks. Hal ini terlihat dari penggunaan dan pemakaian kalimat aktif dan pasif. Kalimat aktif digunakan untuk menempatkan seseorang sebagai subjek sedangkan kalimat pasif akan menjadikan seseorang sebagai objek.
- c. Kata ganti ialah elemen/ unsur wacana yang digunakan komunikator untuk menampilkan bagaimana posisi seseorang dalam wacana.

5. Struktur Mikro (Stilistik)

Elemen stilistik ialah leksikon. Leksikon ialah unsur-unsur yang menunjukkan bagaimana cara memilih pemilihan kata, misalnya kata “wafat” yang biasanya dipakai dengan kata “meninggal”.²⁰

¹⁹ Syamsul Alam, Skripsi: Stand Up Comedy Indonesia sebagai Media Kritik Sosial (Analisis Wacana Stand Up Comedy Indonesia Season 4 di Kompas TV), (Makassar: Universitas Islam Negeri Alauddin Makassar, 2016)

²⁰ Syamsul Alam, Skripsi: Stand Up Comedy Indonesia sebagai Media Kritik Sosial (Analisis Wacana Stand Up Comedy Indonesia Season 4 di Kompas TV), (Makassar: Universitas Islam Negeri Alauddin Makassar, 2016)

6. Struktur Mikro (Retoris)

Elemen retorik terdiri atas elemen ekspresi, grafis dan metafora. Elemen retorik ini memiliki daya persuasif dalam menyampaikan pesan kepada khalayak. Ekspresi, grafis dan metafora, ada untuk menyakinkan seorang komunikator/ pembaca tentang bagaimana peristiwa yang dikonstruksi oleh seorang wartawan.²¹ Berikut uraian mengenai tiga bagian retorik:

- a. Grafis adalah elemen yang dianggap penting dari suatu teks yang bertujuan untuk menarik perhatian khalayak. Biasanya, elemen ini dapat diketahui melalui tanda-tanda seperti penggunaan huruf yang miring, tebal, dan lainnya yang mendukung pesan.
- b. Ekspresi, membantu dalam menekankan bagian penting atau spesifik dari teks yang diberikan.
- c. Metafora ialah gaya bahasa yang menjadi bumbu dari suatu teks.

B. Ruang Lingkup Program Televisi

1. Pengertian Program

WJS Purwodarminto dalam Natsir Ahmad Musthofa mengatakan bahwa program ialah acara. Pengertian lain juga didapatkan dari Kamus Webster International Vol. 2, yang mengartikan program ialah jadwal (*schedule*) yang berisi tentang “butir” siaran yang digunakan selama siaran mengudara.²²

²¹ Baiq Alya Insani, *Skripsi: Analisis Wacana pada Program Indonesia Lawyers Club Episode “PKI, Hantu, atau Nyata?”*, (Makassar: Universitas Islam Negeri Alauddin), Juni 2018.

²² Natsir Ahmad Musthofa, *Strategi Kreatif Produksi Acara “Area Dangdut” Terang Abadi Televisi (TATV) Dalam Mempertahankan Eksistensi Program (Studi Deskriptif Strategi Kreatif*

2. Tinjauan Televisi

Televisi ialah media yang jelas berbeda dengan media massa lainnya. Televisi merupakan perpaduan antara media gambar dan media suara (audiovisual). Penyampaian pesan/ isi dari media televisi juga tampak terjadi secara langsung antara pemberi pesan (host, pembaca berita, presenter/ pembawa acara) dan penerima pesan (khalayak/ komunikan). Informasi yang komunikator sampaikan ini dapat didengar dengan jelas secara audio (suara) dan terlihat jelas secara visual (gambar) sehingga memudahkan khalayak dalam menerimanya.²³

Kata televisi terdiri atas 2 kata yaitu kata *tele* dan kata *visi*. Kata *tele* berasal dari kata Yunani: “jarak” dan kata *visi* berasal dari kata Latin: “bayangan atau gambar”. Jadi, jika digabungkan, televisi adalah *system* untuk menyajikan gambar yang dilengkapi dengan suara yang berasal dari suatu tempat dalam jarak yang jauh.²⁴

Menurut Kamus Besar Bahasa Indonesia (KBBI), yang diterbitkan oleh Balai Pustaka, kata televisi ialah *system* transmisi udara yang disertai suara yang menggunakan suatu alat yang mengubah suara dan cahaya/ gambar menjadi gelombang listrik yang dapat didengar dan dilihat yang akan digunakan untuk proses penyiaran sebuah acara di televisi.²⁵

Produksi Acara “Area Dangdut” Terang Abadi Televisi (TATV) Dalam Mempertahankan Eksistensi Program), <http://www.jurnalkommas.com/docs/Jurnal%20D1216044.pdf> (Diakses 20 April 2021)

²³ Kajian Teori, <http://digilib.uinsby.ac.id/3103/5/Bab%202.pdf> (Diakses 20 April 2021)

²⁴ Sutisno, *Pedoman Praktis Penulisan Skenario Televisi dan Radio*, (Jakarta: Gramedia Widiasarana Indonesia, 1999)

²⁵ Siska Apriyanti, *Skripsi: Analisis Produksi Program Saliha Net TV*, (Jakarta: Universitas Islam Negeri Syarif Hidayatullah, 2019), h.21

Seiring perkembangan zaman di era modern ini, masyarakat juga bergantung pada televisi dalam mencari informasi. Hal tersebut dikarenakan televisi dianggap lebih variatif dalam penyajian informasi sehingga khalayak menikmati suatu acara yang ada di televisi. Tak hanya itu, keunggulan televisi dibanding media elektronik lainnya adalah karena televisi menyajikan informasi dalam bentuk audiovisual. Tentu hal ini menjadi point tersendiri dari media televisi. Saat ini, hampir semua stasiun televisi menyajikan beragam program hiburan yang menarik.

Program televisi adalah materi yang telah disiapkan dalam bentuk sajian/tayangan yang secara teknis memenuhi persyaratan siaran dan mengandung unsur audio dan video dengan memenuhi standar yang berlaku.²⁶

Berdasarkan dengan teknis penyiaran, program televisi merupakan jadwal siaran yang dilakukan setiap hari (*horizontal programming*), dan juga setiap jam (*vertical programming*).²⁷

Menurut Morissan, M. A dalam Rusman Latif (2017), program televisi juga dibagi menjadi 2 jenis: program informasi dan program hiburan. Program hiburan didasarkan pada kemampuan imajinasi untuk mendesain atau merancang program tersebut, sedangkan program informasi adalah program yang berbasis pada fakta yang digarap menjadi satu program yang juga dikenal sebagai program Jurnalistik.²⁸

²⁶ Sutisno, *Pedoman Praktis Penulisan Skenario Televisi dan Radio*, (Jakarta: Gramedia Widiasarana Indonesia, 1999), h.9

²⁷Muhamad Rizal, *Skripsi: Analisis Program Mata Najwa Episode Sengketa Iman di Metro TV*, (Jakarta: Universitas Islam Negeri Syarif Hidayatullah, Mei 2013), h. 17

²⁸Rusman Latif, Yusiatie Utud, *Menjadi Produser Televisi: Profesional Mendesain Program Televisi* (Cet. 1, Jakarta: Kencana, Januari 2017), h.8

Morissan dalam Syamsul Khoeron membagi program informasi menjadi:²⁹

- a. *Hard News* adalah jenis berita yang harus segera disiarkan karena informasinya penting dan menarik untuk diketahui oleh khalayak atau *audiens*. Sebuah program berita biasanya menyajikan *hard news* dengan durasi beberapa menit, misalnya untuk berita terkini (*breaking news*) untuk program berita yang berlangsung hingga satu jam.
- b. *Straight News* adalah berita pendek yang hanya menyampaikan informasi terpenting saja dengan memuat unsur-unsur berita yang terdiri atas 5W + 1H (*What, Who, When, Where, Why, dan How*). Informasi *straight news* bersifat *deadline* yang berarti proses penyebarannya harus segera dilakukan ke *audiens* atau khalayak.
- c. *Feature*. Berita ringan yang bersifat *timeless* (tidak terikat). *Feature* ialah berita yang mengangkat tentang *human interest* atau sesuatu yang dianggap menarik, dan bermanfaat serta dapat memunculkan simpati dari masyarakat luas.
- d. *Infotainment*, berasal dari 2 kata: *information*, yang berarti informasi dan *entertainment*, yaitu berarti hiburan. *Entertainment* yang dimaksudkan ialah yang berkaitan dengan selebriti (tokoh)/ artis terkenal di industri hiburan. Jadi, *infotainment* merupakan program informasi yang menampilkan berita tentang kehidupan *celebrities* yang bekerja di dunia hiburan.

²⁹ Syamsul Khoeron, *Skripsi: Analisis Muatan Program Talkshow "Rumah Uya" di Trans 7 dalam Perspektif Islam*, (Semarang: Universitas Islam Negeri Walisongo, 2019)

- e. *Soft News* (berita lunak) ialah informasi mendalam (*indepth*) yang sifatnya penting serta menarik tetapi tidak perlu segera disiarkan. Model *soft news* biasanya disiarkan pada jadwal tersendiri diluar jadwal berita.

Sedangkan program hiburan menurut Morissan terbagi menjadi 2 yaitu drama dan non-drama³⁰:

1. Nondrama merupakan format program yang fleksibel karena terdiri dari unsur-unsur drama jurnalistik seperti musik, permainan (*reality show*), pertunjukan (sulap, tari, dll).
2. Drama. Drama berasal dari kata Yunani: *dran*, berarti bertindak/ berbuat. Menurut Kamus Besar Bahasa Indonesia (KBBI), yang diterbitkan oleh Balai Pustaka, ialah drama didefinisikan sebagai cerita/ kisah yang mengandung konflik dan emosi yang disiapkan khusus untuk pertunjukan *theathre* (teater).³¹

C. Program Talkshow

1. Pengertian Talkshow

Menurut bahasa, *talkshow* berasal dari kata asing: *talk* dan *show*. *Talk* memiliki arti perbincangan (dialog), pembicaraan/ percakapan, sedangkan kata *show* berarti pertunjukan/ pameran, dan tontonan. Berdasarkan dua kata tersebut, jika digabung memiliki arti perbincangan (dialog) yang dipertontonkan (disiarkan). Sebelum disiarkan, *talkshow* membutuhkan materi acara seperti misalnya apa tema

³⁰ Syamsul Khoeron, *Skripsi: Analisis Muatan Program Talkshow "Rumah Uya" di Trans 7 dalam Perspektif Islam*, (Semarang: Universitas Islam Negeri Walisongo, 2019)

³¹ Aji Sultan Malik, *Skripsi: Pengaruh Tayangan Mata Najwa di Trans 7 Terhadap Minat Siswa Menjadi Presenter*, (Palembang: Universitas Islam Negeri Raden Fatah, 2019), h. 38-46

yang ingin diberikan, kapan dan bagaimana proses pengemasannya, sehingga diperlukan prinsip/ aturan di dalamnya.³²

Fred Wibowo dalam Baiq Alya Insani (2018) mengemukakan prinsip pertama ialah talkshow harus diarahkan oleh seorang pembawa acara (host) yang dibantu sebuah tim yang mempunyai tugas masing-masing atas materi *talkshow* yang akan disiarkan. Prinsip kedua, perbincangan yang akan ditampilkan dalam *talkshow* sebaiknya mengandung pesan yang menarik dan bermanfaat untuk khalayak. Prinsip ketiga, *talkshow* adalah salah satu produk dari televisi yang bersaing dengan produk lainnya. Prinsip keempat, *talkshow* merupakan salah satu produk yang di dalamnya menggabungkan segala macam profesi/ pekerjaan, mulai dari sutradara, produser sebuah acara, seorang penulis dan penyunting naskahnya, pengarah suatu acara, seorang penata rias dan penata ruang, seorang kameramen, marketing digital dan lain sebagainya. Berdasarkan dengan keempat prinsip tersebut, dapat disimpulkan bahwa *talkshow* merupakan suatu produk kebudayaan yang kekinian dan modern yang mempunyai nilai jual dan paling diminati oleh khalayak sehingga *talkshow* menjadi program pilihan yang dapat diandalkan oleh pemirsa/ khalayak.³³

Talkshow adalah salah satu program di mana terjadi dialog antara pembawa acara (host) dan narasumber yang hadir. Antar narasumber tersebut nantinya akan dimintai argumentasinya mengenai suatu objek yang sedang ramai diperbincangkan. Sifat *talkshow* lebih serius karena dialog yang terjadi menyangkut berbagai macam permasalahan seperti pembahasan mengenai dunia hukum, seputar kriminal, politik,

³² Baiq Alya Insani, *Skripsi: Analisis Wacana Pada Program Indonesia Lawyer Club Episode "PKI, Hantu atau Nyata?"*, (Makassar: Universitas Islam Negeri Alauddin), h.12

³³ Baiq Alya Insani, *Skripsi: Analisis Wacana Pada Program Indonesia Lawyer Club Episode "PKI, Hantu atau Nyata?"*, (Makassar: Universitas Islam Negeri Alauddin), h.12

dan juga tentang sosial. Biasanya dalam *talkshow* terjadi perdebatan antarnarasumber mengenai tema yang sedang dibahas. Hal ini dikarenakan *talkshow*/ dialog bertujuan untuk mencari solusi terkait permasalahan tersebut.³⁴

Berdasarkan gayanya, Amelita Lusia dalam Syamsul Khoeron (2019), membagi *talkshow* menjadi:³⁵

- a. *Light Entertainment*, yang merupakan *talkshow* dengan rincian program yang menampilkan wawancara dengan selebriti, seperti bintang film, musisi atau politisi.
- b. *Serious Discussion* merupakan jenis *talkshow* tertentu yang ditinjau dari materinya. Isi dari jenis *talkshow* ini berfokus pada *topic* tertentu di bidang politik atau sosial.

Menurut Bernard M. Timbridge Syamsul Khoeron (2019), *talkshow* dibedakan berdasarkan waktu penayangannya, yaitu:³⁶

- a. *The Late Night Entertainment Talkshow* adalah sejenis *talkshow* yang menampilkan selebriti atau bisa juga orang lain dan keduanya duduk berdekatan.
- b. *The Daytime Audience - Participation Show*, adalah format *talkshow* yang terinspirasi dari radio *call-in show* pada tahun 1967 yang dibuat oleh Phil Donahue. Pengemasan jenis *talkshow* ini adalah dengan memenuhi studio dan berdialog langsung dengan para pembicara. Host kemudian akan mengelilingi

³⁴ Helmianti, *Skripsi: Strategi Produksi Program Talkshow Politika Inews TV Makassar dalam Menyajikan Informasi Politik*, (Makassar: Universitas Islam Negeri Alauddin), h.15-16

³⁵ Syamsul Khoeron, *Skripsi: Analisis Muatan Program Talkshow "Rumah Uya" di Trans 7 dalam Perspektif Islam*, (Semarang: Universitas Islam Negeri Walisongo, 2019)

³⁶ Syamsul Khoeron, *Skripsi: Analisis Muatan Program Talkshow "Rumah Uya" di Trans 7 dalam Perspektif Islam*, (Semarang: Universitas Islam Negeri Walisongo, 2019)

penonton untuk menciptakan suasana yang akrab dan bersahabat selama acara berlangsung.

- c. *The Early Morning News Talk Magazine Show*, adalah bentuk *talkshow* yang disiarkan sebelum tengah hari dengan *sub-genre* yang berubah setiap tahun berdasarkan kebutuhan industri hiburan.

D. Dialog dalam Talkshow menurut Perspektif Islam

Perspektif ialah cara pandang seseorang terhadap sebuah masalah. Perspektif Islam mengacu pada penilaian atau evaluasi terhadap suatu objek/ fenomena yang terjadi menggunakan perspektif Islam yang berpedoman pada isi Al-Qur'an dan hadits. Salah satu objek/ fenomena yang dapat dinilai dari sudut pandang Islam ialah pembicaraan, perbincangan atau sederhananya dapat disebut dialog. Dialog yang terjadi dalam program *talkshow* bermaksud untuk mengungkapkan perbedaan dengan sikap saling menghargai. Dialog adalah tentang bagaimana kita berinteraksi. Dialog dalam agama Islam merupakan konsep perdamaian yang bijaksana. Melalui dialog, umat muslim dapat menghargai satu sama lain dan saling toleransi. Dialog merupakan bagian dari metode Al-Qur'an. Dialog bukanlah berdebat karena target yang dicapai dalam dialog bukanlah kalah dan menang melainkan adalah untuk saling pengertian. Dialog tidak boleh dilakukan oleh sembarangan orang apalagi orang tersebut tidak berilmu, karena ketika dialog dilakukan oleh orang yang tidak berilmu di bidangnya, maka manfaat/ kebaikan yang terdapat dalam dialog tidak akan

tercapai. Ada beberapa etika yang harus dipahami ketika berdialog, Allah swt telah mengingatkan kita pada firman-Nya dalam QS. An-Nahl/16:125:³⁷

أُدْعُ إِلَى سَبِيلِ رَبِّكَ بِالْحُكْمَةِ وَالْمَوْعِظَةِ الْحَسَنَةِ وَجَادِلْهُمْ بَالَّتِي هِيَ أَدْعُ إِلَى سَبِّ أَحْسَنَ إِنَّ رَبَّكَ هُوَ أَعْلَمُ بِمَنْ ضَلَّ عَنْ سَبِيلِهِ وَهُوَ أَعْلَمُ بِالْمُهْتَدِينَ

Terjemahnya:

Serulah (manusia) kepada jalan Tuhanmu dengan cara yang hikmah dan juga pengajaran yang baik, dan berdebatlah dengan mereka dengan cara yang baik pula. Sesungguhnya Tuhanmu, Dialah yang lebih mengetahui siapa yang sesat dari jalan-Nya dan Dialah yang lebih mengetahui siapa yang mendapat petunjuk.

Ayat dalam tafsir Quraish Shihab menjelaskan bahwa, “Wahai Nabi, ajaklah manusia untuk mengikuti jalan kebenaran yang telah diperintahkan oleh Tuhanmu. Pilihlah jalan dakwah yang paling sesuai (paling terbaik) dengan kondisi manusia. Ajaklah para intelektual berpendidikan tinggi untuk berdialog, dengan kata-kata yang bijak, berdasarkan dengan tingkat kecerdasannya terhadap kaum awam. Ajaklah mereka untuk memberikan sebuah nasihat dan perumpamaan yang baik sesuai dengan tingkatan kemampuan mereka agar mereka dapat mengetahui sebuah kebenaran melalui jalan yang paling dekat dengan mereka. Terakhir, debatlah dengan perdebatan yang baik dan retorika yang lembut. Hal itulah merupakan metode yang benar dalam berdakwah kepada agama Allah swt. Tempuhlah metode itu dalam berdakwah. Lalu setelahnya, serahkan semuanya kepada Allah swt. Dialah yang Maha Mengetahui orang-orang yang berada di jalur kesesatan dan dijauhkan dari

³⁷Departemen Agama RI, *Al-Qur'an dan Terjemahannya*, (Bandung: CV Penerbit J-ART, 2002)

keselamatan. Orang-orang yang sehat jiwa rohaninya akan mendapatkan petunjuk dari Allah swt dan beriman dengan yang diyakininya.”³⁸

Berdasarkan penafsiran tersebut, sebanyak 3 metode dakwah yang dijelaskan yaitu hikmah (bijaksana), pengajaran yang baik (mauidhah hasanah) dan terakhir jidal (debat/ musyawarah) dengan cara yang baik pula. Tak hanya itu saja, Surat An Nahl ayat 125 juga mengisyaratkan bahwa tugas kita adalah berdakwah, bukan memberikan hidayah. Perintah Allah swt yang tertuang dalam QS. An-Nahl ayat 125 merupakan seruan untuk umat muslim untuk selalu di jalan Allah swt dalam berdakwah dengan menerapkan 3 metode dakwah dalam berdialog.

Metode hikmah yang dapat membawa kita menjadi lebih bijaksana, bukan hanya sekedar kata-kata tapi juga didukung oleh sikap dan perbuatan. Metode Maudhah Hasanah diartikan sebagai pengajaran yang baik/ pesan-pesan yang baik yang dapat disampaikan sebagai sebuah nasihat bukan dengan bentakan. Metode ketiga Jial atau debat. Metode ketiga ini ditempuh jika diperlukan, namun tentu saja hendaknya disampaikan secara baik, yaitu dengan bersikap lemah lembut dan bertutur kata yang sopan/ baik. Menyampaikan secara baik inilah yang akan meredam keangkusan seseorang. Hal itulah merupakan cara yang efektif dalam menyelesaikan masalah. Namun ketika melihat realitas sekarang, ada banyak perselisihan dan pertengkaran yang timbul akibat perkataan yang tidak terkontrol. Jika manusia tidak bisa berbicara dengan baik, maka hal itu akan berbahaya pada dirinya sendiri karena dosa terbanyak yang sering dilakukan manusia adalah dosa yang bersumber dari

³⁸TafsirQ, “Tafsir Al-Qur’an-an-nahl/ayat-125) <https://tafsirq.com/16-an-nahl/ayat-125> (Diakses 16 Maret 2020)

lisan. Rasulullah SAW bersabda melalui hadits hasan diriwayatkan oleh Thabrani di dalam al-Mu'jam Al-Kabir yang dikatakan hasan oleh Syaikh Muhammad Nashiruddin Al-Albani dalam Shahih AlJami' AshShaghiir:³⁹

أناكثرُ خطيأً أبنا دُمِيفلسَانُو

Artinya:

Sesungguhnya kebanyakan dosa dari anak Adam berada pada lidahnya. (HR. Thabrani)

Berdasarkan pada ayat dan hadits tersebut, sangat jelas bahwa Islam memberi perhatian khusus pada pembicaraan/ komunikasi/ dialog. Hal ini dimaksudkan agar tiap umat muslim senantiasa menjaga apa yang kita ucapkan agar tidak merugikan diri sendiri dan juga merugikan orang lain di kemudian hari. Islam selalu mengajarkan kita (umat muslim) untuk selalu menggunakan kata-kata yang baik ketika sedang berbicara kepada seseorang. Jika lisan kita baik, maka akan berdampak baik juga pada seluruh tubuh kita dan sebaliknya, jika lisan/ ucapan kita jelek, maka akan berdampak jelek pula pada seluruh tubuh kita.



³⁹Dosa Anak Adam terletak pada Lisannya, <https://pakmukhtar.blogspot.com/2015/04/dosa-anak-adam-terletak-pada-lisannya> (Diakses 16 Maret 2021)

BAB III

METODOLOGI PENELITIAN

A. Jenis Penelitian

1. Metode dan Jenis Penelitian

Metode Penelitian ini ialah penelitian deskriptif kualitatif. Menurut Denzin dan Lincoln dalam Albi Anggito (2018), penelitian kualitatif adalah penelitian yang berhubungan dengan fenomena yang terjadi dengan menggunakan latar alamiah dan juga merupakan penelitian yang mencakup berbagai metode yang ada.¹

Jenis penelitian ini mengkaji pewacanaan pada program Mata Najwa di Trans 7 episode “Jokowi diuji Pandemi” dengan menggunakan analisis teks, yaitu analisis wacana oleh Teun A. Van Dijk. Wacana model Teun A. Van Dijk memfokuskan pada aliran positivisme (struktur teks) yang terbagi menjadi struktur makro, superstruktur, dan struktur mikro.

2. Waktu Penelitian

Peneliti menganalisisnya dalam jangka waktu 2 bulan yaitu April-Mei 2021. Jangka waktu tersebut menurut peneliti sudah cukup untuk menyelesaikan penelitian ini.

B. Pendekatan Penelitian

Pendekatan terdiri dari dua perspektif (sudut pandang): pendekatan kajian (ilmiah)/ keilmuan, dan metodologis. Pendekatan metodologis ialah pendekatan

¹ Albi Anggito, Johan Setiawan, *Metodologi Penelitian Kualitatif*, (Jawa Barat: CV Jejak, Oktober, 2018), h. 7

dengan metode riset yang diterapkan dalam proses penelitian² sedangkan pendekatan keilmuan adalah pendekatan dengan kerangka dasar berbagai teori yang menyangkut berbagai bidang keilmuan/ studi.³ Berdasarkan pada permasalahan dan sumber data, peneliti menggunakan perspektif metodologi yaitu metode analisis teks dan perspektif keilmuan jurnalistik.

Penelitian ini nantinya akan mengembangkan secara mendalam dan mendeskripsikan teori wacana model Teun A. Van Dijk berdasarkan struktur teks yang terdapat dalam program Mata Najwa di Trans 7 episode “Jokowi diuji Pandemi”.

C. Jenis dan Sumber Data

Ada dua jenis data: data kuantitatif dan data kualitatif. Data yang peneliti gunakan dalam penelitian ini ialah data kualitatif yang merupakan data yang berbentuk kata dan bahasa. Sedangkan sumber data yang peneliti lakukan berwujud sumber data primer dan sekunder. Berikut uraian sumber data peneliti:

1. Data Primer

Data primer ialah data yang didapatkan secara langsung oleh peneliti dari sumber data pertama. Data primer penelitian ini, peneliti dapatkan melalui rekam tayangan program Mata Najwa episode “Jokowi diuji Pandemi” yang rilis di akun Youtube Najwa Shihab tanggal 23 April 2020 dengan durasi selama 1 jam 22 menit

² Metodologi Penelitian: Pendekatan, Jenis & Contoh <http://sosiologis.com/metodologi-penelitian/amp> (Diakses 20 April 2021)

³ Pendekatan dalam Keilmuan https://www.slideshare.net/kaer_bikers/pendekatan-dalam-keilmuan-presentasi-kelompok-1 (Diakses 20 April 2021)

37 detik. Rekam tayangan tersebut terdiri dari 7 bagian (part), namun peneliti akan menganalisis hanya sampai 5 part saja.

2. Data Sekunder

Data sekunder merupakan data tambahan yang peneliti peroleh tidak langsung untuk melengkapi penelitian peneliti. Data ini peneliti dapatkan dari beberapa literatur online di berbagai media terkait Program Mata Najwa episode Jokowi diuji Pandemi ini. Literatur online ini berupa referensi dari berbagai jurnal dan situs internet.

D. Metode Pengumpulan Data

Metode pengumpulan data penelitian adalah sebagai berikut:

1. Dokumentasi

Menurut Kamus Besar Bahasa Indonesia (KBBI), dokumentasi adalah sesuatu yang dicatat, dicetak, atau direkam yang dapat dijadikan sebagai bukti/ keterangan informasi. Pada dasarnya dokumentasi ialah suatu bentuk studi di mana berbagai bentuk data tertulis dikumpulkan, dibaca, dan diulas atau dikaji yang berasal dari buku, majalah, atau media lainnya.⁴ Peneliti akan mengumpulkan data menggunakan metode dokumentasi dengan mengambil *screenshot* dari berbagai potongan video yang datanya peneliti butuhkan. *Screenshot* gambar tersebut akan peneliti peroleh melalui akun YouTube Najwa Shihab.⁵

⁴Kurnia Fajrianti, Skripsi: *Analisis Semiotika Program Acara Provocative Proactive Metro TV "Episode Indonesia S.O.S" (Save Our Selves)*, (Jakarta: Universitas Islam Negeri Syarif Hidayatullah), h. 6-7

⁵ Najwa Shihab, <https://youtube.com/c/NajwaShihab> (Diakses 20 April 2021)

2. Observasi

Menurut Karl Weick, observasi ialah seleksi (pemilihan), modifikasi (perubahan), perekaman (*recording*), dan pengkodean dari serangkaian tindakan/perilaku.⁶ Peneliti akan melakukan observasi teks melalui pengamatan secara mendalam terhadap topik penelitian dengan maksud ingin mengetahui pewacanaan pada tayangan video program acara Mata Najwa episode Jokowi diuji Pandemi.

3. Studi Pustaka

Studi Pustaka adalah penelitian yang dilakukan oleh peneliti dengan mengumpulkan berbagai data dari berbagai sumber, antara lain buku, majalah, internet atau media sosial.

E. Instrumen Penelitian

Instrumen pada penelitian sering disebut sebagai alat yang digunakan untuk mengukur aspek alam dan aspek sosial yang diamati. Secara khusus, segala variabel dalam penelitian harus disebutkan. Untuk itu, instrumen penelitian/ alat ukur merupakan alat yang berfungsi untuk mengukur apa yang sedang terjadi.⁷

Instrumen/ alat penelitian ini, yaitu peneliti terlebih dahulu mengumpulkan data dengan menonton secara berulang melalui *handphone* atau laptop lalu peneliti kemudian mencatat hasil observasi hasil tontonan peneliti dalam setiap segmen di buku atau *note* *handphone* kemudian peneliti menganalisis dan menafsirkan data yang peneliti temukan dengan tetap mengaitkan pada struktur teks: struktur makro, superstruktur, dan struktur mikro menurut Teun A. Van Dijk.

⁶ Jalaludin Rakhmat, *Metode Penelitian Komunikasi*, (Bandung: Rosdakarya, 2005), h. 83

⁷“Instrumen Penelitian”, *Repository Universitas Islam Negeri Alauddin Makassar*, <http://repositori.uin-alauddin.ac.id/instrumen-penelitian/> (Diakses 20 April 2021).

F. Teknik Pengolahan dan Analisa Pengumpulan Data

Analisis data ialah proses mencari, dan menyusun secara terurut/ sistematis data yang didapatkan dari hasil wawancara, catatan lapangan, dan juga sumber lain yang datanya mudah dipahami, sehingga hasilnya akan dapat dikomunikasikan kepada orang lain.⁸

Peneliti menganalisa wacana teks dalam scene program Mata Najwa episode Jokowi diuji Pandemi. Adapun teknik yang akan dilakukan peneliti dalam pengelolaan data yaitu:

1. Mengamati dan memahami terlebih dahulu pembahasan dalam program tersebut.
2. Mengumpulkan informasi, literatur, analisis dokumen, dan keterangan lainnya yang berbentuk uraian dalam mengungkap masalah.
3. Menelaah kembali data primer dan data sekunder untuk kemudian di analisa struktur makro, superstruktur, dan struktur mikronya, yang kemudian akan peneliti tafsirkan berdasarkan kemampuan peneliti.

Adapun elemen wacana berdasarkan struktur teks Teun A. Van Dijk, adalah sebagai berikut:

Struktur Teks	Hal Yang Diamati	Elemen
Struktur Makro	Tematik (Hal apa yang ingin diungkap dalam Program Mata Najwa)	Tema
Superstruktur	Skematik (Susunan atau urutan teks yang dikemas dalam Program Mata Najwa)	Alur/ Segmen
Struktur Mikro	Semantik (Makna yang ditekankan)	Latar, Detail, Maksud, dan Praanggapan

⁸Hengki Wijaya, *Analisis Data Kualitatif Ilmu Pendidikan Teologi*, (Makassar, Sekolah Tinggi Teologia Jaffray), h. 52

	narasumber dalam Program Mata Najwa)	
Struktur Mikro	Sintaksis (Bagaimana penggunaan kalimat yang digunakan dalam Program Mata Najwa)	Koherensi, Bentuk Kalimat, dan Kata Ganti
Struktur Mikro	Stilistik (Bagaimana pemilihan kata yang digunakan narasumber dalam Program Mata Najwa)	Leksikon
Struktur Mikro	Retoris (Cara narasumber melakukan penekanan)	Grafis, Metafora, Ekspresi

BAB IV
PEWACANAAN “JOKOWI DIUJI PANDEMI” PADA PROGRAM MATA
NAJWA DI TRANS 7
(Wacana Teun A. Van Dijk).

A. Gambaran Umum Subjek Penelitian

1. Gambaran Umum Trans 7

1. Profil Trans 7

Nama Perusahaan : PT. Trans Corp.
Alamat Perusahaan : Jln. Kapt. Tendean No.88 C, Mampang Prapatan, Jakarta Selatan 12790.
Telepon : (021) 79187762.
Fax : (021) 79187755 ; (021) 79187761.
Jenis Usaha : Penayangan Program Televisi.
Tahun Didirikan : 26 Juni 2006.
Bentuk Perusahaan : Perseroan Terbatas.
Penerbit : PT. Trans Media.
Bahasa : Indonesia.
Email : public.relation@trans7.co.id.

Trans 7 adalah stasiun televisi swasta yang awalnya bernama TV7. Pada tanggal 4 Agustus 2006, stasiun TV 7 berubah nama menjadi Trans 7 yang berawal dari adanya kerjasama strategis antara Kompas Media dengan CT. Corp.¹

Tertanggal 22 Maret 2020, kehadiran stasiun Trans 7 dideklarasikan dalam Tambahan Berita Negara, Nomor 8687 sebagai PT. Duta Visual Nusantara Tivi Tujuh. Saat ini, Trans 7 beroperasi sebagai anggota grup media yang berada dalam naungan CT. Corp berdasarkan Izin Penyelenggaraan Penyiaran Nomor 1820, tanggal 13 Oktober 2016 yang dikeluarkan oleh Kementerian Komunikasi dan Informatika Republik Indonesia.²

Stasiun televisi Trans 7 dengan berbagai pilihan program unggulan dikemas secara inspiratif dan juga menghibur. Stasiun ini diharapkan mampu membangun daya tarik khalayak dengan menjadikan Trans 7 sebagai stasiun televisi yang paling dinanti. Bergabung dalam Group Transmedia, Trans 7 juga diharapkan mampu bersaing dan mempertahankan eksistensinya dalam dunia pertelevisian di Indonesia.³

2. Visi dan Misi Trans 7⁴

a. Visi Trans 7

Trans 7 mengedepankan kecerdasan pikiran, ketajaman dan kehangatan yang penuh akan hiburan juga karakter/ kepribadian anak bangsa yang bersahaja dalam menyajikan tayangan programnya.

¹ Trans 7, About Profile <https://www.trans7.co.id/>, (Diakses 20 April 2021)

² Trans 7, About Profile, <https://www.trans7.co.id/> (Diakses 20 April 2021)

³ Trans 7, About Profile, <https://www.trans7.co.id/> (Diakses 20 April 2021)

⁴ Visi Misi Trans 7, [https://text-id.123dok.com/document/rz3d7ow7y-visi-dan-misi-trans-7-
visi-misi-program-program-acara-trans-7.html](https://text-id.123dok.com/document/rz3d7ow7y-visi-dan-misi-trans-7-
visi-misi-program-program-acara-trans-7.html) (Diakses 20 April 2021)

b. Misi Trans 7

1. Trans 7 berorientasi pada kepuasan pemirsa dengan menghadirkan program yang berkualitas di segala bidang baik bidang hiburan, berita, dan bidang lainnya.
2. Trans 7 berkomitmen membangun dan mengembangkan kekuatan yang dimiliki melalui ketegasan, kepribadian yang kuat, karakter yang membumi dan sederhana yang mudah menyesuaikan diri dalam beradaptasi.

3. Logo Trans 7



Gambar 4.1 Logo Trans 7

Sumber: www.trans7.co.id (diakses 20 April 2021)

Pada tanggal 15 Desember 2013, bertepatan dengan hari jadi Transmedia yang ke-12 tahun, Trans 7 meluncurkan logo baru. Logo yang menggunakan huruf kapital bertuliskan Trans 7 terdapat simbol "Diamond A" yang berada di tengah kata Trans 7. Simbol "Diamond A" ini mencerminkan semangat baru yang menginspirasi semua orang yang terlibat untuk menciptakan karya yang cemerlang, memiliki keunikan konten yang orisinal dan menunjukkan kepemimpinan yang semangat dan juga kuat.⁵

⁵ Trans 7, <https://id.m.wikipedia.org/wiki/Trans7>, (Diakses 20 April 2021)

Pemilihan warna dalam logo ini juga memiliki makna/arti dan filosofi tersendiri. Pemilihan warna kuning, mencerminkan warna keemasan pasir pantai yang berkilauan dan juga hasil alam nusantara, dan dianggap juga sebagai simbol optimisme masyarakat. Warna hijau, melambangkan kekayaan alam Indonesia yang subur nan hijau, serta memiliki kekuatan sejarah negara. Warna biru, menggambarkan cakrawala yang luas, laut yang biru, melambangkan kekuatan pemuda Indonesia yang amanah dan mempunyai harapan yang tinggi, dan terakhir warna ungu, yang melambangkan keindahan seni budaya serta kebesaran bangsa Indonesia yang selalu dihargai sepanjang masa.⁶

Seluruh perpaduan warna pada lambang Trans 7 mengandung makna sejarah yang menyatu dan harmonis dengan membentuk lambang yang kuat, utuh dan cerah pada logo berbentuk A ini. Sehingga, dapat dimaknai bahwa segala arti dari logo baru ini adalah tanda akan sebuah semangat yang terus membara dan perjuangan dalam mencapai keunggulan dari masa sekarang hingga masa mendatang.⁷

4. Board of Director Trans 7

Tabel 4.1 Daftar Board of Director Trans 7⁸

No	Nama	Jabatan
1	Atiek Nur Wahyuni.	Presiden Directur.
2	Ch. Suswati.	Frm. Directur.
3	Andi Chairil Edward.	Production Directur.

⁶ Trans 7, <https://id.m.wikipedia.org/wiki/Trans7>, (Diakses 20 April 2021)

⁷ Trans 7, <https://id.m.wikipedia.org/wiki/Trans7>, (Diakses 20 April 2021)

⁸ Trans 7, About Bod, <https://www.trans7.co.id/about#bod> (Diakses 01 Juli 2021)

4	Leona Anggraeni.	Programming Division Head.
5	Anita Wulandari.	Marketing Public Relations Division Head.
6	Muhammad Ichsan.	BPM Division Head.
7	Muhammad Ridha.	Sales Division Head.
8	Fillis Dilen Panorama.	Sales II Division Head.
9	Antonius Refijanto.	HR & GS Division Head.
10	Mayang Widi Anjani.	Marketing Division Head.

2. Gambaran Umum Program Mata Najwa Episode Jokowi Diuji Pandemi

1. Program Mata Najwa



Gambar 4.2 Program Mata Najwa

Sumber : www.trans7.co.id (diakses 20 April 2021)

Program Mata Najwa merupakan program *in-depth talkshow* (mendalam) yang dibawakan oleh seorang Jurnalis senior, yaitu Najwa Shihab. Program andalan

ini tayang perdana di Metro TV tanggal 29 November 2009 dari pukul 20.00 - 21.30 WIB. Mata Najwa selalu menampilkan topik menarik dengan pembicara yang tak kalah menariknya juga. Pada tanggal 23 Agustus 2017, Mata Najwa mengakhiri karirnya di Metro Tv dengan episode terakhir “Catatan Tanpa Titik”.

Mata Najwa terdiri atas dua kata yakni Mata dan Najwa. Mata bisa diartikan sudut pandang/ perspektif seseorang sedangkan Najwa ialah nama sosok yang memandu acara tersebut. Najwa Shihab melihat bahwa perspektif seseorang yang paling menarik dapat diketahui dari matanya. Untuk itu, Najwa Shihab selalu fokus pada mata narasumber dalam memberikan pertanyaan. Hal itulah menjadi alasan kenapa program ini dinamakan Mata Najwa.

Setelah break/ istirahat selama kurang lebih 3 bulan, Mata Najwa kembali hadir pada tanggal 10 Januari 2018 di Trans 7 dengan menayangkan episode pertama “Indonesia Rumah Kita”.

Sejumlah tamu istimewa turut hadir dalam perjalanan Mata Najwa, di antaranya Presiden RI ke-3 Bacharuddin Jusuf Habibie, Presiden RI ke-5 Megawati Soekarnoputri, Mantan Wakil Presiden Boediono, Mantan Wakil Presiden Jusuf Kalla, hingga Presiden RI saat ini Joko Widodo.

Program Mata Najwa di Trans 7 ini terbilang memiliki banyak prestasi. Terbukti bahwa program ini beberapa kali dinominasikan dalam beberapa acara penghargaan. Bahkan program ini juga meraih piala penghargaan di salah satu acara penghargaan. Adapun data yang peneliti peroleh mengenai program Mata Najwa Trans 7 yang masuk dalam beberapa nominasi dan meraih salah satu penghargaan adalah sebagai berikut:

Tabel 4.2 Daftar Penghargaan Mata Najwa di Trans 7⁹

NO	TAHUN	PENGHARGAAN	KATEGORI
1	2018.	<i>Indonesian Television Awards 2018.</i>	Program Inspiratif Terpopuler.
2	2018.	Anugerah KPI 2018.	Program <i>Talkshow</i> Berita.
3	2018.	<i>Indonesian Choice Awards 2018.</i>	TV Program of <i>The Year</i>
4	2019.	Piala Cipta “Vokasi Humas Award Reaction UI 2019”.	Program Terpilih Non Hiburan.
5	2020.	Anugerah KPI 2020.	TelevisiProgram <i>Talkshow</i> Berita.

Sumber: <https://www.trans7.co.id>.(diakses 20 April 2021)

Kesuksesan Mata Najwa tentu tidak lepas dari sosok host/ pembawa acaranya yaitu Najwa Shihab yang akrab disapa Mbak Nana. Mbak Nana adalah sosok perempuan cerdas dan pemberani yang sangat dikagumi oleh masyarakat Indonesia. Perempuan yang memiliki pemikiran cerdas ini lahir di Makassar, tanggal 16 September 1977, yang merupakan putri kedua dari Abi Quraish, Shihab. Ia juga merupakan alumni Fakultas Hukum UI tahun 2000. Selama 17 tahun berkarir menjadi seorang jurnalis, ia mendirikan sebuah komunitas bernama Narasi TV.

UNIVERSITAS ISLAM NEGERI

ALAUDDIN

M A K A S S A R

⁹ Trans 7, About Award, <https://www.trans7.co.id/about#award> (Diakses 20 April 2021)

2. Jokowi Diuji Pandemi

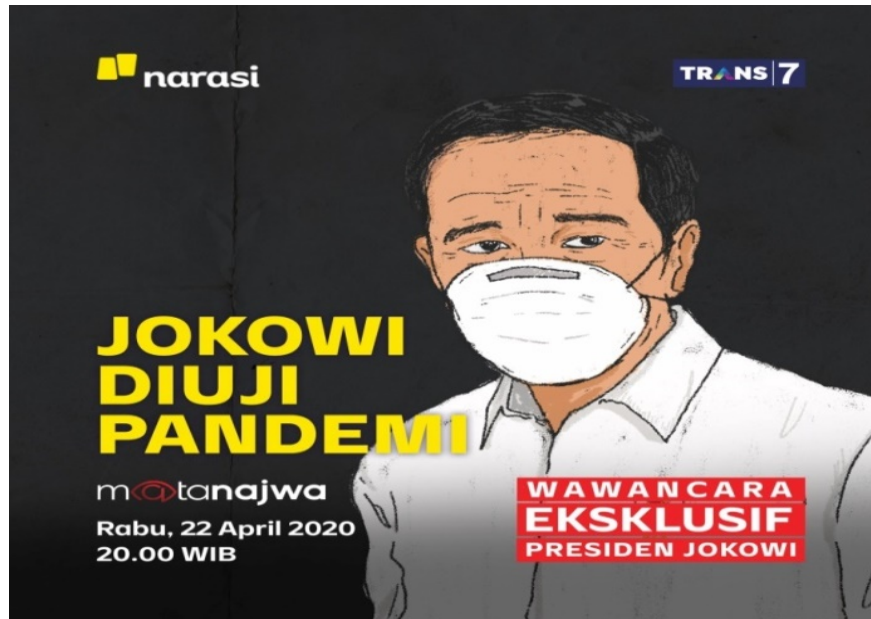

Gambar 4.3 Tajuk Jokowi diuji Pandemi

Sumber: www.twitter.com (diakses 20 April 2021)

Tanggal 20 April 2020, Program Mata Najwa tampil dengan sedikit berbeda. Berkunjung langsung ke Istana Negara, program Mata Najwa menghadirkan wawancara eksklusif dengan Presiden RI, Joko Widodo. Wawancara ini bertajuk “Jokowi diuji Pandemi” yang membahas tentang pandemi dan kebijakan pemerintah dalam menangani pandemi.

Wawancara eksklusif ini yang dilakukan oleh Najwa Shihab ke Presiden Jokowi terdiri dari tujuh segmen. Tiap segmen membahas berbagai permasalahan yang berbeda selama pandemi. Segmen pertama dibuka dengan pertanyaan tentang evaluasi pemerintah atas kebijakan PSBB hingga kinerja Menteri Terawan yang disorot publik. Segmen kedua berisi prioritas kebijakan antar ekonomi dan kesehatan

di masa pandemi juga membahas tentang aturan mudik. Segmen ketiga membahas tentang transparansi data pasien corona. Segmen keempat tentang strategi pemerintah dalam menanggulangi dampak sosial akibat pandemi. Segmen kelima adalah menjadi segmen penutup dialog antar Najwa Shihab dan Presiden Jokowi yang ditutup dengan pertanyaan tentang prediksi Indonesia akan kembali normal. Segmen 6 dan 7 merupakan segmen yang berisi tentang cerita dua orang warga Indonesia yang terkena dampak dari pandemi. Tak hanya dua orang warga, Najwa juga menghubungkan langsung via sambungan video dengan Menteri Sosial, Juliarri Batubara.

B. Pewacanaan “Jokowi diuji Pandemi” pada Program Mata Najwa di Trans 7 dilihat dari Struktur Teks

Berdasarkan hasil pengamatan peneliti dalam Program Mata Najwa episode “Jokowi diuji Pandemi, peneliti mengumpulkan data untuk menganalisis menggunakan teori wacana Teun A. Van Dijk aliran positivisme-empiris yang terdiri dari 3 tingkatan yaitu struktur makro, superstruktur, dan struktur mikro. Berikut penjelasannya:

1. Struktur Makro

Elemen yang diamati	Hasil Pengamatan
Tematik	Perang melawan corona tak mudah untuk dimenangkan, yang kita hadapi bersama lawan yang tak kelihatan. Dibutuhkan kerja kolektif yang tak setengah-setengah, kewaspadaan tingkat tinggi yang meniadakan lengah. Kedisiplinan warga negara jelas sangat dibutuhkan
	Corona jelas batu ujian bagi kepala negara. Bagaimanakah kepala negara menyikapinya? Inilah Mata Najwa “Jokowi Diuji Pandemi”
	Pandemi ini bukan hanya masalah mengenai kesehatan

tapi juga mencakupi berbagai aspek kehidupan.

Analisis:

Elemen tematik merupakan gambaran umum dari suatu teks yang bisa juga disebut dengan inti dari suatu teks. Secara keseluruhan, tema yang hendak dibangun pada episode “Jokowi diuji Pandemi” dalam Program Mata Najwa di Trans 7 ini ialah upaya dan kebijakan pemerintah dalam menangani pandemi. Dijelaskan bahwa pandemi mencakup seluruh aspek kehidupan yang artinya dalam satu jam kedepan akan diuraikan juga subtopik yang mendukung tajuk “Jokowi diuji Pandemi”. Terdiri atas 7 segmen, episode “Jokowi diuji Pandemi” merupakan representasi dari keadaan Pemerintahan yang kebijakannya dalam menangani pandemi selalu diwarnai kontroversi .

Dibuka dengan narasi, Najwa ingin menekankan terlebih dahulu dengan cara mengkritik secara terselubung ke Pemerintah melalui narasi pembukanya. Tak hanya itu, Najwa juga menjelaskan mengenai beragam masalah yang muncul selama pandemi. Melalui narasinya, Najwa ingin memperlihatkan ke masyarakat bagaimana Jokowi menyikapi riuhnya pemberitaan pro dan kontra mengenai kebijakan yang diambilnya.

2. Superstruktur

Suatu wacana dalam program tentu memiliki skema/ alur dari awal - akhir yang membentuk kesatuan makna/ arti. Peneliti ingin memaparkan skema atau alur yang terdapat dalam Program Mata Najwa di Trans 7 episode Jokowi diuji Pandemi yang terbagi atas 7 segmen. Berikut penjabarannya:

Elemen yang	Segmen	Hasil Pengamatan
-------------	--------	------------------

diamati		
Skematik	Segmen 1	“Bapak, saya ingin langsung. Evaluasi. Apa evaluasi bapak Presiden atas kebijakan PSBB yang sudah diberlakukan di sejumlah wilayah pak?”
	Segmen 2	“Bagaimana presiden Joko Widodo melihat pandemi ini, apakah dari sudut pandang ekonomi atau dari sudut pandang masyarakat termasuk mengenai keputusan mudik yang memunculkan kontroversi antara boleh atau tidak”.
	Segmen 3	“Ikatan Dokter Indonesia menyebut angka kematian COVID-19 yang dilaporkan Pemerintah belum menunjukkan angka real di lapangan. Apa jawaban Joko Widodo soal kesimpasiuran data corona ini?”
	Segmen 4	“Jumlah pengangguran akibat dampak corona terus meningkat. Lebih dari 2 juta pekerja dirumahkan. Apa saja strategi pemerintah dalam menghadapi dampak pandemi? Bagaimana menyakinkan publik bahwa pemerintah telah serius dalam mengambil langkah-langkah jitu ditengah lesunya perekonomian negeri ini? Berikut jawaban Presiden”
	Segmen 5	“Jika ini (pandemi) adalah ujian, kapan bangsa ini akan lulus dari ujian itu? Berikut prediksi Presiden Joko Widodo”
	Segmen 6	“Dampak corona itu nyata, dan saya berbincang dengan dua orang warga yang berada di Jawa Barat”
	Segmen 7	“Saya ingin langsung ke Menteri Sosial, pemerintah sudah menganggarkan puluhan triliun rupiah untuk jaring pengaman sosial. Namun malam ini kita dengar, ada dua bahkan lebih yang tidak dapat mengakses karena berbagai alasan. Apa solusinya, Pak menteri?”

Analisis:

Berdasarkan tabel segmen di atas, terlihat rangkaian pembahasan kebijakan yang berbeda yang diajukan host Najwa Shihab kepada narasumber Presiden Jokowi.

Diawali dengan rangkaian kalimat yang berupa narasi lalu menuju ke pertanyaan mengenai evaluasi. Menurut peneliti, Najwa seolah ingin membawa dan menggiring penonton untuk juga ikut bertanya-tanya mengenai evaluasi atas kebijakan selama masa pandemi yang diawali dengan evaluasi kebijakan PSBB.

Tak hanya itu saja, superstruktur juga mengkritisi bagian isi dalam wacana. Bagian isi ini berupa pertanyaan, jawaban, bantahan, serta pendapat baik dari host maupun narasumber. Narasumber tetap tenang dalam menjawab pertanyaan yang begitu terstruktur dari host Najwa Shihab. Secara keseluruhan, topik pembahasan pada episode “Jokowi diuji Pandemi” lebih menggambarkan secara khusus pada kebijakan-kebijakan pemerintah. Setiap segmen juga tak luput ditampilkannya beberapa cuplikan pemberitaan sebab-akibat, dampak dari kebijakan Jokowi dalam menangani pandemi. Hal ini bertujuan untuk mengingatkan kembali masyarakat mengenai kebijakan-kebijakan Jokowi yang pro dan kontra di masyarakat dan juga tentunya untuk menarik perhatian pemirsa.

Di akhir acara yang merupakan penutup, host kembali membacakan narasi. Secara utuh, narasi yang dibacakan dapat diartikan sebagai ajakan seluruh elemen untuk berpartisipasi dalam bersama-sama mengatasi pandemi.

3. Struktur Mikro

Semantik dapat dilihat dari elemen latar, elemen details, elemen maksud, juga elemen praanggapan. Berikut uraian peneliti:

Elemen	Elemen yang diamati	Hasil Pengamatan
Semantik	Latar	“Corona jelas batu ujian bagi kepala negara”
	Detail	“Sebagai ilustrasi, perjalanan saya ke Istana masih ramai jalanan pak, seperti kota normal saja, tidak ada pembatasan”. (D.1) “Egosektoral yang menyulitkan,

		wewenang yang diberikan padahal sudah besar, lewat Keppres yang bapak diterbitkan tetapi dalam praktiknya di lapangan terjadi tumpang-tindih dan tidak efektif, bapak Presiden”. (D.2)
		“..jadi ya, karena pertimbangan budget negara yang tidak mencukupi untuk menjamin, karenanya pilihan itu (lockdown) tidak diambil oleh pemerintah pak? (D.3)
		“..data dari Kemenhub sudah hampir 1 juta orang curi start mudik, sudah 900.000 orang yang sudah mudik dan sudah tersebar ke berbagai daerah, apakah berarti keputusan melarang itu baru akan dikeluarkan karena melihat situasi tapi faktanya sudah terjadi penyebaran orang di daerah, bapak” (D.4)
		“..pertengahan bulan lalu, bapak sempat mengatakan tidak semua informasi dapat disampaikan ke publik agar tidak menimbulkan kepanikan, tapi kemudian minggu lalu, bapak memerintahkan untuk membuka semua data yang diperlukan ke publik, jadi apa yang berubah, bapak? (D.5)
	Maksud	Secara jelas
	Praanggapan	<p>“..Ya, kalau begitu, kalau dalam sosialisasi kita anggap memang sudah cukup dan di lapangan masih belum ada perbaikan, <i>bisa saja</i> kita akan masuk kesana.</p> <p>“..ini juga yang harus menjadi hitungan, menjadi kalkulasi kita <i>jangan sampai</i>, kita menyelesaikan sebuah masalah tapi muncul masalah baru yang lain yang mungkin lebih besar kalau kita tidak hitung dan kalkulasi.¹⁰</p>

¹⁰ Jokowi Diuji Pandemi: Didesak Mundur, Menkes Terawan Dipuji Jokowi (Part 1), Najwa Shihab, <https://youtu.be/JFHHzLixfXA> (Diakses 20 April 2021)

Analisis:

a. Latar

Pada Program Mata Najwa episode “Jokowi diuji Pandemi”, maksud latar yang ingin disampaikan oleh Najwa Shihab selaku host dari Mata Najwa ialah bahwa pandemi adalah batu ujian yang harus dihadapi bersama. Terlepas dari kapasitas negara dalam menangani pandemi, dibutuhkan juga kerjasama dan kedisiplinan antar warga negara dalam mengatasinya.

b. Detail

Berdasarkan pada tabel D.1 terlihat *host* Najwa Shihab mempertanyakan tentang evaluasi dari kebijakan PSBB. Najwa juga memberikan ilustrasi singkat kepada narasumbernya bahwa keadaan di jalan yang dia lewati menuju Istana Negara seperti kota normal dan seperti tidak ada penerapan PSBB. Peneliti melihat, bahwa dalam nada bicaranya, Najwa hendak membangun wacana yang bersifat kritik sebagai suatu sindiran bahwa kebijakan PSBB tidak diterapkan dengan benar. Narasumber pun menanggapi juga membenarkan pernyataan *host* Najwa Shihab mengenai kondisi jalan yang masih ramai aktivitas. Narasumber menyadari penerapan kebijakan PSBB kurang maksimal. Meski narasumber membenarkan, namun narasumber juga memberikan pembelaan dengan mengatakan bahwa beberapa tempat yang ia datangi sudah menerapkan PSBB. Narasumber juga tak lupa menyampaikan bahwa Pemerintah telah memberikan himbauan secara berulang ke masyarakat untuk bersama-sama menyelesaikan penyebaran virus corona. Berdasarkan hal tersebut, narasumber bermaksud ingin memperjelas bahwa meski di

berbagai tempat ramai akan aktivitas, namun masyarakat harus tetap menerapkan protokol kesehatan.

Elemen detail selanjutnya di D.2 yang ingin disampaikan host Najwa Shihab, ia bermaksud untuk mengulik lebih detail segala kebijakan di kementerian Jokowi. Ia melihat bahwa ada kebijakan-kebijakan yang berbeda antar sektor dalam pemerintahan seperti misalnya kebijakan ojek online dari kementerian kesehatan di mana ojek online dilarang membawa penumpang, sementara kebijakan dari kementerian perhubungan memperbolehkan ojek online membawa penumpang. Najwa juga ingin memberitahukan bahwa kebijakan yang diambil Pemerintah Pusat dan Pemerintah Daerah disoroti oleh masyarakat karena dinilai tumpang tindih dan mengandung egosektoral. Mendengar pernyataan tersebut, narasumber Presiden Jokowi menjelaskan bahwa adanya tumpang tindih kebijakan antar sektor dalam kementerian itu sudah diatasi. Tiap kementerian pasti memiliki kepentingan sektor masing-masing. Untuk itu, kerjasama antar lembaga dan semua elemen masyarakat selalu diperlukan untuk mengatasi masalah tersebut.

Kemudian berdasarkan D.3, host Najwa Shihab mempertanyakan tentang kecukupan budget negara untuk menjamin kehidupan masyarakat Indonesia di kondisi pandemi. Peneliti melihat bahwa Najwa ingin mengkritisi persoalan budget negara. Narasumber menjawab dengan sedikit menaikkan nada bicaranya, terlihat ketika ia memberikan pertanyaan balik ke host Najwa Shihab mengenai persoalan pilihan *lockdown*. Meski begitu, narasumber ingin mempertegas bahwa pemerintah tidak mengambil kebijakan lockdown bukan karena permasalahan budget, namun karena melihat negara-negara yang mengambil kebijakan lockdown juga tidak bisa

mengatasi penyebaran virus corona ini. Menurutnya, lockdown bukanlah formula yang tepat untuk menyelesaikan penyebaran virus corona ini.

Di D.4 mengenai data kemenhub soal start mudik. Najwa Shihab mempertanyakan aturan larangan mudik yang lambat dikeluarkan. Namun peneliti melihat bahwa tidak adanya relevansi (hubungan) antara pertanyaan yang diutarakan host, Najwa Shihab dan jawaban yang diucapkan oleh narasumber, Joko Widodo. Berdasarkan Kamus Besar Bahasa Indonesia (KBBI), antara mudik dan pulang kampung hampir mempunyai makna yang mirip. Mudik berarti pulang ke kampung halaman sedangkan pulang kampung adalah kembali ke kampung. Narasumber terlihat menjawab pertanyaan dengan jawaban yang berputar-putar. Perdebatan antara mudik dan pulang kampung ini sempat trending di media sosial twitter.

Selanjutnya elemen detail D.5 pada tabel, host Najwa Shihab menyampaikan kebijakan Pemerintah yang berbeda mengenai data-data virus corona, pertengahan bulan April, data tidak disampaikan secara keseluruhan dengan alasan agar tidak menimbulkan kepanikan publik, tetapi seminggu sebelum wawancara dengan Najwa Shihab, Jokowi memerintahkan untuk membuka data-data tersebut. Jokowi menjawab dengan terlihat sedikit mengelak mengenai transparansi data pasien corona. Ia menilai bahwa dari awal pemerintah sudah bersikap transparan, hanya saja penyampaian dilakukan secara perlahan agar tidak membuat masyarakat panik.

Menurut peneliti, berdasarkan data yang sudah diuraikan, peneliti melihat banyak terdapat pencitraan yang dilakukan narasumber. Narasumber Presiden Jokowi terlihat memberikan jawaban berupa informasi yang membentuk citra yang baik atas kebijakan yang diambil selama pandemi. Peneliti memahami bahwa dalam hal ini, narasumber ingin mempertegas bahwa setiap kebijakan tentu melewati pertimbangan

yang matang. Citra baik narasumber dapat terbukti dari penggunaan kalimat yang digunakan ketika menjawab pertanyaan dari host Najwa Shihab. Peneliti kembali uraikan di D1, citra baik narasumber terlihat ketika ia memberikan feedback atas pertanyaan mengenai ilustrasi jalan yang tidak tampak seperti PSBB. Narasumber memberitahukan host Najwa Shihab bahwa pemerintah sering memberikan informasi secara berulang mengenai protokol kesehatan. Citra baik D2, D3, dan D4 terlihat dari bagaimana narasumber seakan mengisyaratkan bahwa kebijakan-kebijakan antar sektor di kementerian baik-baik saja dan tidak ada masalah. Citra baik D5, narasumber dituding masyarakat tidak transparansi mengenai data corona, namun narasumber membantahnya dengan mengatakan bahwa pemerintah sudah bersikap transparan mengenai data corona karena menurutnya, data corona yang disampaikan ke publik sudah melalui konsolidasi antar kabupaten/ provinsi dan kementerian kesehatan juga gugus tugas COVID-19, artinya data ini merupakan data yang real.

c. Maksud

Elemen maksud pada program ini dijelaskan secara eksplisit dan jelas. Hal itu terbukti di 5 segmen dimana berbagai permasalahan dijelaskan secara gamblang (jelas), artinya segala pernyataan narasumber maupun pernyataan dari host diuraikan secara jelas dan didukung dengan data-data yang ada. Cuplikan-cuplikan pemberitaan mengenai penanganan dan kebijakan di masa pandemi yang dimuat di berbagai media juga menjadi salah satu pendukung elemen maksud.

d. Praanggapan

Praanggapan ialah elemen untuk mendukung kebenaran dalam suatu teks. Berdasarkan pada tabel, kata “bisa saja” dan kata “jangan sampai” menurut peneliti merupakan asumsi narasumber terhadap kebijakannya dalam penanganan pandemi.

4. Sintaksis

Sintaksis berkaitan dengan bagaimana pemilihan dan penggunaan kalimat oleh komunikator yang diketahui dengan cara melihat koherensi, bentuk kalimat, dan kata ganti.

a. Koherensi

Pada program Mata Najwa episode “Jokowi diuji Pandemi” ini, menurut peneliti terdapat koherensi penggabungan di mana narasumber menggunakan banyak kombinasi dua kalimat berbeda yang memiliki makna gabungan dengan menggunakan konjungsi (kata penghubung) dalam beberapa segmen.

b. Bentuk Kalimat

Berdasarkan penggunaan bentuk kalimat, peneliti melihat bahwa narasumber Presiden Jokowi seringkali mengucapkan kalimat yang berulang dalam jawabannya di pertanyaan yang berbeda yang diajukan oleh host Najwa Shihab. Hal ini dikarenakan Jokowi ingin mempertegas bahwa setiap kebijakannya merupakan kebijakan yang sudah diperhitungkan dampak baik buruknya. Untuk host Najwa Shihab, penggunaan bentuk kalimatnya terstruktur dan penyampaiannya disampaikan secara sederhana.

c. Kata Ganti

Penggunaan kata ganti dalam program Mata Najwa episode “Jokowi diuji Pandemi” ialah kataganti “saya”, “kami”, dan juga “kita”. Kataganti “saya” merujuk pada orang pertama yaitu narasumber Joko Widodo dan host Najwa Shihab. Kata ganti “kita” mencerminkan elemen yang terlibat dalam menangani pandemi yaitu TNI, Polri, bidang terkait. Sedangkan kata ganti “kita” menggambarkan khalayak/masyarakat.

5. Stilistik

Elemen stilistik merupakan elemen pemilihan kata oleh komunikator dalam menyampaikan maksud atau pesan dari suatu peristiwa. Terdapat beberapa pilihan kata yang diucapkan narasumber dalam dialog. Berikut analisis data yang peneliti dapatkan dari transkrip jawaban narasumber, Presiden Jokowi:

Elemen yang diamati	Hasil Pengamatan
Stilistik	“Grusak grusuk”
	“Gede sekali”

Analisis:

Pilihan kata “grusak grusuk” yang diucapkan narasumber bermakna tergesa-gesa; terburu-buru, dan tanpa pikir panjang. Menurut peneliti, pilihan kata grusak grusuk agak sedikit berbeda. Meski merupakan bahasa baku, namun peneliti menilai bahwa penggunaan kata tersebut kurang tepat. Hal ini dikarenakan, penonton mata Najwa berasal dari berbagai kalangan dengan latar belakang pendidikan yang berbeda. Tentu, tidak semua akan paham arti dari penggunaan kata tersebut.

Sedangkan pemilihan kata “gede sekali” menurut peneliti terkesan terlalu berlebihan yang maknanya akan menimbulkan kepanikan.

6. Retoris

Retoris berkaitan dengan penekanan kalimat yang dapat dilihat melalui elemen ekspresi, elemen interaksi, dan elemen metafora.

a. Ekspresi

Selama berlangsungnya dialog, banyak penekanan kalimat yang dilakukan oleh narasumber dengan ekspresi tenang namun tegas. Di beberapa segmen, narasumber memperlihatkan emosinya yang sedikit terpancing yang ditunjukkan melalui kerutan pada dahinya, suara yang sedikit meninggi juga dengan sedikit gerakan tangan serta penekanan di beberapa kata. Hal ini juga dapat dilihat dari bagaimana narasumber yang memberikan respons berupa pertanyaan balik ke host Najwa Shihab.

b. Interaksi

Interaksi yang dilakukan host dan narasumber cukup santai namun serius. Di segmen 1, terlihat antara host dan narasumber menjaga kehati-hatian dalam berucap. Namun, setelah beberapa menit suasana langsung berubah santai namun tetap fokus. Host dan narasumber saling menghargai pendapat masing-masing. Peneliti melihat bahwa, selama berlangsungnya dialog dalam Program Mata Najwa terlihat bagaimana antara host dan narasumber menerapkan metode yang tepat dalam berdialog. Seperti yang telah dijelaskan pada QS. An-Nahl/16:125:

أَدْعُ إِلَى سَبِيلِ رَبِّكَ بِالْحُكْمَةِ وَالْمَوْعِظَةِ الْحَسَنَةِ وَجَادِهِمْ بِآلَتِي هَيِّدُهُمْ إِلَى سَبِيلِ أَحْسَنُ ۗ إِنَّ رَبَّكَ هُوَ أَعْلَمُ بِمَنْ ضَلَّ عَنْ سَبِيلِهِ ۗ وَهُوَ أَعْلَمُ بِالْمُهْتَدِينَ

Terjemahnya:

Serulah (manusia) kepada jalan Tuhanmu, dengan hikmah dan juga pengajaran yang baik, dan berdebatlah pula dengan mereka dengan cara yang baik pula.

Sesungguhnya Tuhanmu, Dialah yang lebih Maha mengetahui siapa yang sesat dari jalan-Nya dan Dialah yang lebih Maha mengetahui siapa yang mendapat petunjuk.

Meski narasumber sesekali terlihat tidak setuju dengan pernyataan data yang diberikan host, namun narasumber mampu mengontrol sikapnya dengan memberikan bantahan yang baik dilengkapi dengan penjelasan yang detail walaupun sesekali terdengar sedikit penekanan dalam tuturannya. Narasumber juga memberikan pesan-pesan yang baik sebagai nasehat dalam mendukung pernyataannya. Begitu juga dengan host Najwa Shihab yang tetap terlihat bijaksana dalam memberikan pertanyaan ke narasumber.

c. Metafora

Selama berlangsungnya dialog, peneliti tidak menemukan gaya bahasa metafora yang digunakan narasumber Presiden Joko Widodo dalam kalimatnya. Namun, metafora terdapat pada host Najwa Shihab dalam kutipan pilihannya. Host Najwa Shihab menyampaikan pesan berupa ungkapan dalam narasi baik di awal acara maupun sebagai penutup. Berikut narasi host Najwa Shihab:

“Pandemi adalah badai yang sangat tidak biasa. Kapal bisa oleng jika juru mudi tidak seksama. Di bawah kompas yang dikendalikan sang nakhoda. Semua awak kapal hendaknya solid dalam bekerja. Fokus menyelamatkan kapal dari amuk gelombang. Bukan malah berselisih dalam bimbang. Dengan mengoptimalkan sumber daya yang dimiliki. Cermat dalam prioritas yang dibutuhkan saat ini. Antara perintah dan imbauan perlu jelas disampaikan. Agar segenap penumpang tak dilamun rasa gamang. Jangan alergi dengan kecemasan bahkan kritikan. Semua hanya ingin selamat saat menempuh ujian. Percayalah, naluri bahu membahu itu masih ada. Sesama warga punya modal sosial yang berharga. Tak ada pandemi yang musykil dikalahkan oleh bangsa. Bersama-sama kita songsong segala yang akan tiba.”¹¹

¹¹ Warga Terdampak Corona: Jangan Biarkan Kami Mati Kelaparan (Part 7), Najwa Shihab, <https://youtu.be/vZ5YqlqzTGg> (Diakses 20 April 2021)

Penggunaan majas metafora dalam narasi host Najwa Shihab dimaksudkan untuk menyadarkan baik itu masyarakat dan pemerintah untuk saling bersatu, bekerjasama dan mendukung satu sama lain untuk melawan pandemi ini.

Berdasarkan dengan analisis teks yang dilakukan peneliti, pewacanaan yang dibangun oleh team Mata Najwa sangat terkontrol dengan baik. Tentunya, hal ini cukup sukses untuk membentuk opini publik mengenai kebijakan-kebijakan Pemerintah selama masa pandemi. Tidak hanya itu saja, berdasarkan dengan pewacanaan yang dibangun, peneliti melihat bahwa Mata Najwa mewacanakan bahwa Pemerintah belum mampu dalam mengatasi pandemi. Hal tersebut dapat dilihat dari berbagai data yang peneliti lampirkan yang secara implisit dan eksplisit menunjukkan perfoma pemerintahan Jokowi dalam mengatasi pandemi. Mata Najwa cukup kritis dan juga objektif. Hal ini dapat terlihat dari bagaimana susunan pertanyaan Mata Najwa yang cenderung memihak kepada publik. Tak hanya itu, dalam memberikan pertanyaan, host Mata Najwa langsung *to the point*, tanpa basa-basi dan langsung mengarah ke pokok permasalahan. Selain itu, adanya data yang sudah didapatkan menjadikan Mata Najwa memiliki dasar penyampaian dalam tema yang diangkatnya. Menurut peneliti, tajuk “Jokowi diuji Pandemi” ini yang tayang dalam program mata Najwa merupakan tajuk yang hadir atas reaksi masyarakat dari pemberitaan di media terkait dengan pandemi ini.

BAB V PENUTUP

A. Kesimpulan

Pada program Mata Najwa di Trans 7 episode “Jokowi diuji Pandemi, peneliti memandang bahwa host dalam program tersebut yakni Najwa Shihab terlihat begitu apik dalam memberikan pertanyaan secara terstruktur dimulai dengan pertanyaan tentang evaluasi kebijakan PSBB yang cukup mengundang kontroversi di beberapa daerah. Peneliti menilai bahwa hal ini dimaksudkan agar menarik perhatian pemirsa. Tak hanya itu saja, beberapa wacana yang terdapat dalam program ini dijelaskan secara eksplisit/ jelas untuk memengaruhi masyarakat.

Hasil penelitian ini mengungkapkan bahwa isi wacana dalam program Mata Najwa episode “Jokowi diuji Pandemi” dilihat berdasarkan struktur teks ialah: Struktur makro menjelaskan secara implisit kritikan yang disampaikan secara halus mengenai berbagai permasalahan dan upaya serta kebijakan pemerintah dalam menangani pandemi. Superstruktur, diawali dengan narasi, kemudian pembahasan mengenai beragam kebijakan yang ditampilkan melalui fakta dan data serta didukung oleh video pemberitaan di berbagai media. Sedangkan struktur mikro, dari segi semantik dan sintaksis menggambarkan berbagai pertanyaan yang diajukan Najwa untuk menggali lebih detail informasi mengenai kebijakan pemerintah. Stilistik digunakan secara transparan dan apa adanya. Dari segi retorik, penekanan kata dan ungkapan kata kiasan semakin mendukung dan menjadi pelengkap dari pertanyaan Najwa. Secara keseluruhan, dapat diamati bahwa peneliti melihat Mata Najwa mewacanakan bahwa Pemerintah belum mampu dalam mengatasi Pandemi.

B. Implikasi Penelitian

Berdasarkan dari hasil penelitian, implikasi penelitian adalah sebagai berikut:

1. Program Mata Najwa mempunyai sudut pandang yang memihak ke publik dalam pengemasannya. Tak hanya itu saja, pembawaan yang kritis juga tegas menjadi ciri khas tersendiri program ini. Tentunya, hal ini akan memengaruhi opini khalayak untuk menjadikan program ini sebagai program andalan dalam menambah wawasan.
2. Peneliti juga berharap kepada pembaca, agar menjadikan penelitian peneliti sebagai bahan acuan untuk melengkapi penelitian sebelumnya.
3. Peneliti berharap, penelitian selanjutnya mampu menganalisis pewacanaan dalam pandangan konstruktivisme agar dapat menjadi bahan perbandingan dan sumber referensi karena penelitian pewacanaan dalam program berdasarkan pandangan konstruktivisme masih lumayan sedikit.

DAFTAR PUSTAKA

- Alam, S, "Stand Up Comedy Indonesia sebagai Media Kritik Sosial (Analisis Wacana Stand Up Comedy Indonesia Season 4 di Kompas TV)", *Skripsi*, Makassar, Universitas Islam Negeri Alauddin, 2016.
- Anggito, A. *Metodologi Penelitian Kualitatif*. Jawa Barat: CV. Jejak, 2018.
- Arimi, Sailal. (n.d.). *Dari Tindak Tutur ke Fungsi Bahasa*. Retrieved November 29, 2021, from Website: <https://www.google.co.id/amp/s/slideplayer.info/amp/2560939/>
- Badara, A. *Analisis Wacana: Teori, Metode, dan Penerapannya pada Wacana Media*. Jakarta: Kencana, Prenada Media Group, 2012.
- Eriyanto. *Analisis Wacana Pengantar Analisis Teks Media*. Yogyakarta: LkiS, 2009.
- Fajrianti, K. (n.d.), "Analisis Semiotika Program Acara Provocative Proactive Metro TV "Episode Indonesia S.O.S" (Save Our Selves)", *Skripsi*, Jakarta, Universitas Islam Negeri Syarif Hidayatullah, 2018.
- Firdasari, I. C. "Analisis Wacana Talk Show Program Mata Najwa "Lelakon Antasari Azhar" di Metro TV", *Jurnal Suar Betang*, Vol. 13 No. 1, 3, Juni 2018
- Hamad, Ibnu, *Lebih Dekat dengan Analisis Wacana, MediaTor*, Vol. 8 No. 2 Desember 2007, h. 328. 20 April 2021.
- Hasan, M. (n.d.). *Dosa Anak Adam Terletak pada Lisannya*. Retrieved Maret 16, 2021, from Website Mukhtar Hasan: <https://pakmuhtar.blogspot.com/2015/04/dosa-anak-adam-terletak-pada-lisannya>
- Helmianti, "Strategi Produksi Program Talkshow Politika Inews TV Makassar dalam Menyajikan Informasi Politik", *Skripsi*, Makassar, Universitas Islam Negeri Alauddin, 2018).
- Hermawida, "Analisis Wacana Program Talkshow Mata Najwa Episode "Nyala Papua" di Trans 7", *Skripsi*, Universitas Sriwijaya, 1 Januari 2020.
- Insani, B. A. "Analisis Wacana pada Program Indonesia Lawyers Club Episode "PKI, Hantu, atau Nyata?", *Skripsi*, Makassar, Universitas Islam Negeri Alauddin, Juni 2018
- Kajian Teori, 20 April 2021, from <http://digilib.uinsby.ac.id/3103/5/Bab%202.pdf>
- Latif, Rusman, Y. U. *Menjadi Producer Televisi: Profesional Mendesain Program Televisi*. Jakarta: Kencana, 2017.

- Malik, A. S, “Pengaruh Tayangan Mata Najwa di Trans 7 Terhadap Minat Siswa Menjadi Presenter, *Skripsi, Universitas Islam Negeri Raden Fatah*, 2019.
- Merrita, Diah, Discourse Structure in Student Scientific Writings, *Jurnal Bahasa Asing Lia Vol. 1 No. 1*, 2020.
- Metodologi Penelitian: Pendekatan, Jenis & Contoh, 20 April 2021, from <http://sosiologis.com/metodologi-penelitian/amp>
- Narasi Newsroom, 20 April 2021, from <https://youtube.com/c/NarasiNewsroom>
- Najwa Shihab, 20 April 2021, from <https://youtube.com/c/NajwaShihab>
- Nugroh Jamil, A. M. (n.d.). *Instrumen Penelitian*. Retrieved from Repository Universitas Islam Negeri Alauddin Makassar: <https://repositori.uin-alauddin.ac.id/instrumen-penelitian/>
- Ni Kadek Juliantari, Paradigma Analisis Wacana dalam Memahami Teks dan Konteks untuk Meningkatkan Kemampuan Membaca Pemahaman, *Arcaya Pustaka Vol. 3 No. 1*, Juni 2017
- Osf.io*. (n.d.). Retrieved Maret 16, 2021, from <https://osf.io.v2b8c/download>
- Pendekatan dalam Keilmuan, 20 April 2021, from https://www.slideshare.net/kaer_bikers/pendekatan-dalam-keilmuan-presentasi-kelompok-1
- Pengertian Wacana dan Analisis Wacana, 20 April 2021, from <http://andriew.blogspot.com/2011/03/pengertian-wacana-dan-analisis-wacana.html?m=1>
- Rakhmat, J. *Metode Penelitian Komunikasi*. Bandung: Rosdakarya, 2005.
- RI, D. A. *Al-Qur'an dan Terjemahannya*. Bandung: CV. Penerbit J-ART, 2002.
- Rizal, M, “Analisis Program Mata Najwa Episode Sengketa Iman di Metro TV, *Skripsi*, Jakarta, Universitas Islam Negeri Syarif Hidayatullah, Mei 2013.
- Rizca Haqqu, F. A.. Eksitensi Media Televisi Era Digital Dikalangan Remaja. *Jurnal Dinamika Sosial Budaya, Vol. 22 No. 1*, 39, Juni 2020.
- Survei KPI: Mata Najwa Talkshow Paling Berkualitas, 20 April 2021, from <https://m.medcom.id/amp/5b2MBVVN-survei-kpi-mata-najwa-talkshow-paling-berkualitas>

- Susanna, Dewi.. When Will COVID-19 Pandemic in Indonesia End?, *National Public Health Journal*
- Sutisno. *Pedoman Praktis Penulisan Skenario Televisi dan Radio*. Jakarta: Gramedia Widiasarana Indonesia, 1999.
- Trans 7*,(n.d.). Retrieved April 20, 2021, from <https://www.trans7.co.id>
- Tafsir Al-Qur'an An-Nahl ayat 125*. (n.d.). Retrieved Maret 16, 2020, from <https://tafsirq.com/16-an-nahl/ayat-125>
- Umam, H, “Analisis Wacana Teun A. Van Dijk Terhadap Skenario Film "Perempuan Punya Cerita", *Skripsi*, Jakarta, Universitas Islam Negeri Syarif Hidayatullah Jakarta, 2009).
- Visi Misi Trans 7, 20 April 2021, from <https://text-id.123dok.com/document/rz3d7ow7y- visi-dan-misi-trans-7- visi-misi-program-program-acara-trans-7.html>
- Wijaya, H. (n.d.). *Analisis Data Kualitatif Ilmu Pendidikan Teologi*. Makassar: Sekolah Tinggi Teologi Jaffary.

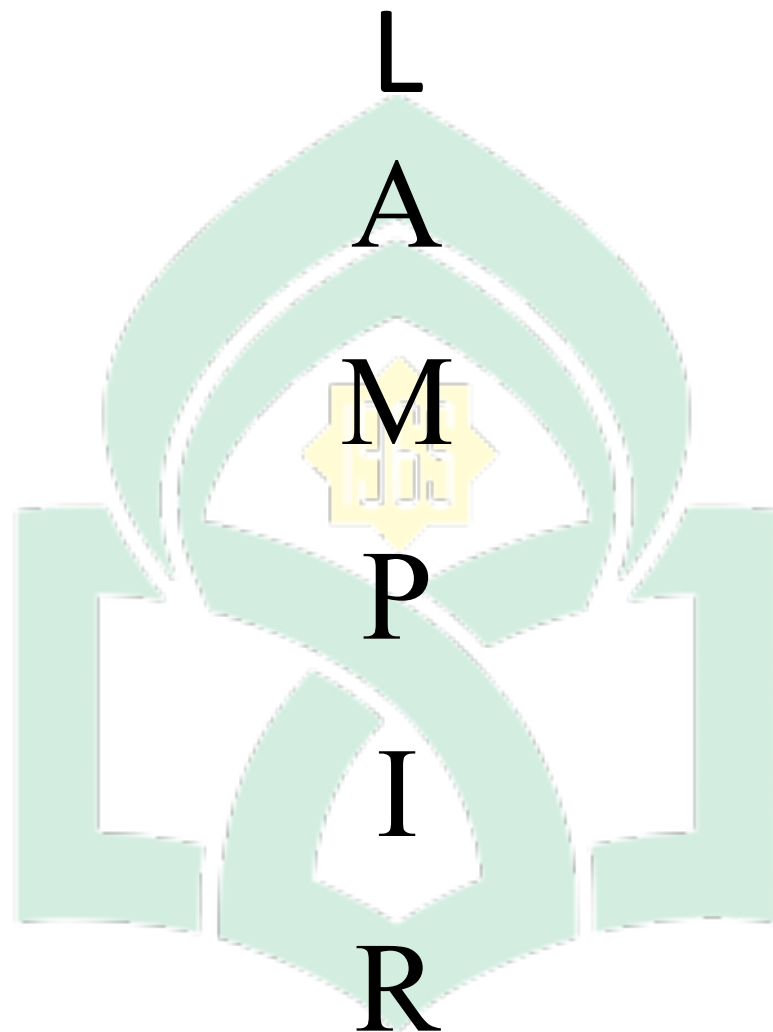

UNIVERSITAS ISLAM NEGERI
ALAUDDIN
MAKASSAR

Segmen 1:



(Part 1: Jokowi Diuji Pandemi: Didesak Mundur, Menkes Terawan Dipuji Jokowi)

Najwa Shihab membuka Mata Najwa dengan Narasi:

Selamat Malam, selamat datang di Mata Najwa. Saya Najwa Shihab, Tuan Rumah Mata Najwa. Perang melawan corona tak mudah untuk dimenangkan, yang kita hadapi bersama lawan yang tak kelihatan. Dibutuhkan kerja kolektif yang tak setengah-setengah, kewaspadaan tingkat tinggi yang meniadakan lengah. Kedisiplinan warga negara jelas sangat dibutuhkan. Inisiatif kita untuk saling menjaga juga menentukan tapi negara lah yang punya kapasitas paling maksimal, Cuma pemerintah yang bisa menggerakkan dengan optimal. Corona jelas batu ujian bagi kepala negara, bagaimanakah kepala negara menyikapinya? Inilah mata Najwa “Jokowi diuji Pandemi”.

Setelah dibuka dengan narasi. Ditampilkan pula perjalanan Najwa Shihab dan team menuju Istana Negara yang ketat dengan protokol kesehatan. Setelah itu, Najwa Shihab kembali membacakan narasi di studio Trans 7:

Virus Corona yang terus menyebar dengan jumlah yang juga terus meningkat di berbagai daerah. Pandemi ini bukan hanya masalah mengenai kesehatan tapi juga mencakupi berbagai aspek kehidupan. Beragam masalah muncul, mulai dari data-data yang dipermasalahkan hingga tarik ulur keputusan yang sangat membingungkan. Kesiapan ketahanan ekonomi dan sosial juga menjadi salah satu pertanyaan publik.

Di Istana Merdeka, saya mempertanyakan persoalan-persoalan itu langsung ke Presiden Indonesia, Joko Widodo”.

N: “Bapak, saya ingin langsung evaluasi, apa evaluasi Bapak Presiden atas kebijakan PSBB yang sudah diberlakukan di sejumlah wilayah pak? Sebagai ilustrasi, perjalanan saya ke Istana masih ramai jalanan pak, seperti kota normal saja, tidak ada pembatasan”.

J: “Ya, saya melihat di lapangan. Pasar masih ramai, kemudian saya kemarin, baru muter juga di Jakarta bagian utara. Juga terminal masih ramai kemudian, juga di Bogor, saya melihat juga mirip-mirip sama yang sudah melakukan PSBB. Artinya apa, yah sebetulnya aktivitas itu, mobilitas itu, yang harus dikurangi. Tetapi juga yang paling penting, aktivitas bisa dilakukan, tetapi jaga jarak. Penting sekali jaga jarak. Itu yang namanya physical distancing, sosial distancing, jaga jarak itu sangat penting. Pakai masker itu sangat penting. Jauhi kerumunan itu penting sekali. Dan jangan lupa, setiap kegiatan apapun, cuci tangan, itu penting. Saya dari dulu, saya sampaikan berulang-ulang.”

N: Himbuan itu sudah disampaikan jauh-jauh hari pak. Kampanye insentif soal bagaimana harus di rumah saja, belajar dari rumah, bekerja dari rumah, beribadah dari rumah tapi dalam prakteknya seperti tadi bapak presiden akui, ini sekedar himbuan saja tidak cukup. Apakah memang akan ada instrumen lain yang digunakan oleh pemerintah untuk memastikan PSBB ini akan bisa efektif?

J: Saya kira, instrumen di lapangan yang kita gunakan ya memang sudah TNI dan Polri, menegur dalam transisi. Memberitahu. Tetapi ini kalau memang nanti kita anggap masih belum cukup yah mungkin ada step berikutnya.

N: Sampai sejauh ancaman kurungan atau ancaman denda seperti yang memang sanksi itu ada diundang-undang karantina kesehatan, pak? Apakah berpikir instrumennya sampai memberlakukan hukuman ancaman sanksi?

J: Ya kalau nanti dalam sosialisasi kita anggap memang sudah cukup. Dan itu dilapangan masih belum ada perbaikan, bisa saja kita akan masuk kesana.

N: Kerap kali, alasan yang diungkapkan oleh mereka yang tidak bisa berada di rumah saja, pak. Mereka harus keluar mencari nafkah, jadi seperti simalakama. Keluar kemungkinan corona, tetap di dalam tidak bisa mencari penghasilan sehingga tidak bisa makan.

J: Ya, itu memang pilihan-pilihan yang semuanya tidak enak. Dan kita semua juga harus menyadari bahwa di luar itu masih banyak, buruh harian, pekerja harian, pedagang asongan, pedagang mikro yang hidupnya harian. Ini juga yang harus menjadi hitungan, menjadi kalkulasi kita jangan sampai kita menyelesaikan sebuah masalah tapi muncul masalah baru yang lain yang mungkin lebih besar kalau kita tidak hitung dan kalkulasi.

N: Apakah budget negara (anggaran negara) kita cukup untuk menjamin kebutuhan hidup penduduk, Pak Jokowi? Karena kemudian ada yang menilai kebijakan yang diambil yaitu PSBB itu karena tidak mengharuskan pemerintah menjamin kehidupan rakyat. Jadi, karantina wilayah yang sifatnya gratisan dari pemerintah. Bagaimana bapak?

J: Kalau yang namanya karantina wilayah, karantina wilayah itu kan sama dengan lockdown, artinya apa masyarakat hanya harus di rumah, bus berhenti, taksi berhenti, ojek berhenti, pesawat berhenti, kereta api berhenti, mrp berhenti, krl semuanya berhenti, hanya dirumah. Untuk Jakarta saja, pernah kami hitung-hitungan perhari 550 milyar, hanya Jakarta saja. Kalau Jabodetabek 3 kali lipat itu perhari.

N: Jadi ya, karena pertimbangan budget negara yang tidak mencukupi untuk menjamin, karenanya pilihan itu tidak diambil oleh pemerintah?

J: Bukan karena masalah budget. Kita juga belajar dari negara lain apakah lockdown itu berhasil menyelesaikan masalah, kan tidak. Coba tunjukkan negara mana yang berhasil melakukan lockdown dan bisa menghentikan masalah ini? Ndaada bisa. Mana? Tunjukkan? Gaada. Karena setiap hari saya selalu, ada briefing kertas yang disitu diinformasikan mengenai negara negara abc melakukan apa hasilnya apa, kemudian disana kasus positif berapa yang meninggal berapa. Saya selalu ada, informasi mengenai itu. Jadi dalam memutuskan sesuatu, sekali lagi bahwa setiap negara itu berbeda-beda karena karakter berbeda tingkat kesejahteraan berbeda, tingkat pendidikan berbeda, tingkat kedisiplinan berbeda, tingkat geografis berbeda, kemampuan *physical* juga berbeda. Jadi gabisa kita meniru negara lain. Dan Sampai saat ini saya melihat tidak ada formula yang pasti yang bisa menyelesaikan masalah covid ini.

N: Setiap negara mempunyai pengetatan berbeda-beda tapi yang terbukti efektif adalah ketika pengetatan itu dilakukan secara lebih tegas, kurvanya melandai bapak presiden. Kurva penambahan pasien positif itu melandai. Itu terjadi seluruh dunia walaupun dengan tingkat skala yang berbeda-beda.

J: Oleh sebab itu saya sampaikan, tingkat kedisiplinan itu sangat menentukan. Disiplin yg kuat itu sangat menentukan. Urusan yg sering kita sampaikan belajar di rumah, bekerja di rumah, beribadah di rumah. Urusan Cuci tangan pake masker, jaga jarak, jauhi kerumunan, kalau kita melakukan ini dengan disiplin yg kuat itu yg akan menyelesaikan masalah ini dengan segera.

N: Di awal bapak bilang, ini keputusan yang sulit diambil, apapun pasti ada risikonya karenanya bapak juga paham ada banyak kritikan-kritikan yang masuk. Kritikan-kritikan itu antara lain, saya ingin minta tanggapan bapak. Eh misalnya ketua umum PMI pak, pak Jusuf Kalla menilai langkah pemerintah dalam mitigasi pandemi ini kurang cepat dan kurang tegas. Januari sudah muncul virus, tapi Maret baru

pemerintah secara serius mengambil langkah bahkan ada juga anggapan diawal-awal pandemi ini pak banyak pejabat publik yang justru mengentengkan masalah. Menteri Kesehatan terawan misalnya, yang bilang ini flu biasa akan sembuh sendiri jadi ada kesan menganggap ini bukan masalah yang serius. Apakah betul kesan itu?

J: Tadi diawal sudah saya sampaikan bahwa ini virus berbahaya sangat berbahaya tetapi bisa dicegah dan dihindari. Tapi kita tidak ingin membuat kebijakan itu dengan cara grusak-grusuk. Yang ini dinilai oleh publik itu mungkin lamban mungkin disitu, membuat publik tenang itu tidak dilihat sebagai keputusan, membuat publik agar tidak panik itu keputusan, mungkin dilihat bukan keputusan, ya itu agak berbedanya disitu. Kemudian awal-awal juga kan lab yang ada di kementerian kesehatan diragukan oh gak bisa itu nge tes PcR, diawal awal kan gitu padahal sudah kita coba bolak-balik sudah bisa, banyak yang menyampaikan bahwa itu tidak layak untuk melakukan uji PCR. Jangan seperti itulah. Sampai sekarang pun kan ngga ada masalah dan juga perlu saya sampaikan persiapan untuk PcR ini karena apa ini rebutan namanya abd per rapid tes masker semuanya menjadi rebutan. 213 negara.

N: To the point pak Jokowi bagaimana penilaian bapak atas kinerja Menteri Kesehatan, Pak Terawan

J: Tidak ada yang sempurna di dunia ini. Jadi, kalau ada yg mengatakan masyarakat ada yang kecewa itu wajar. Setiap pekerjaan ada yang menilai setiap keputusan ada risikonya.

N: Masyarakat bahkan sampai sejauh, walaupun ini hak prerogatif bapak presiden dalam memilih pembantunya. Tapi sampai sejauh ada yang menilai harus mundur karena kinerjanya jauh dari memuaskan. Penilaian berbeda-beda. Yg saya ingin tanyakan penilaian bapak Presiden atas anak buahnya.

J: Yg ditangani oleh menteri kesehatan juga bukan hanya urusan covid, ada juga yg lain misalnya demam berdarah yang juga baru ramai di beberapa provinsi. Untuk urusan covid sudah di handle oleh gugus tugas covid dan saya melihat dokter terawan sudah bekerja sangat keras.

Narasi:

Bagaimana presiden Joko Widodo melihat pandemi ini, apakah dari sudut pandang ekonomi atau dari sudut pandang masyarakat termasuk keputusan mudik yang memunculkan kontroversi antara boleh atau tidak.

Segmen 2:



Jokowi Diuji Pandemi - Jokowi: Mudik dan Pulang Kampung Itu Beda (Part 2) | Mata Najwa

6,3 jt x ditonton · 1 tahun yang lalu #VirusCorona #MataNajwa #KapalApi

(Part 2: Jokowi Diuji Pandemi – Jokowi: Mudik dan Pulang Kampung itu Beda

Najwa membuka segmen 2 dengan narasi:

Egosektoral hingga keputusan yang saling tumpang tindih menjadi persoalan yang dipertanyakan publik misalnya polemik operasional KRL saat pandemi, tuntutan daerah agar operasional KRL dihentikan ditolak pemerintah pusat boleh tidaknya ojek online mengangkut penumpang juga sempat memunculkan kontroversi. Saya bertanya ke presiden Jokowi setiap kebijakan yang diambil dalam mengatasi dampak corona ini mana yang lebih diprioritaskan ekonomi atau kesehatan masyarakat.

N: Pak Presiden, yang juga disoroti adalah selama masa pandemi ini dan kebijakan-kebijakan yang diambil. Tumpang tindihnya kebijakan antar lembaga atau antar pemerintah pusat dan pemerintah daerah. Soal egosektoral pak, yang bahkan diakui oleh Ketua Gugus Tugas, Pak Donny Monardo. Egosektoral yang menyulitkan, wewenang yang diberikan padahal sudah besar lewat Keppres yang bapak terbitkan, tetapi dalam prakteknya di lapangan tumpah tindih dan tidak efektif, bapak Presiden.

J: Ya, tidak ada hal yang sempurna, sekira yang selalu saya evaluasi mana yang kurang saya perintahkan untuk segera di perbaiki plus minusnya mana yang baik itu yang kita pake tetapi sekali lagi, pemerintah tidak bisa bekerja sendiri pemerintah pusat, tidak bisa bekerja sendirian, kementerian tidak bisa bekerja sendirian, harus melibatkan pemerintah daerah, provinsi, kabupaten kota sampai ke tingkat desa RT, RW dan seluruh masyarakat, ini harus terlibat semuanya ini pekerjaan besar tidak mungkin pemerintah bekerja sendirian.

N: Yang sempat ramai pak, perbedaan Permenkes, Pergub DKI, ojek online tidak boleh bawa penumpang, hanya boleh bawa barang tapi kemudian keluar peraturan Kementerian Perhubungan boleh bawa penumpang. Sempat simpang siur soal ini, apakah bapak Presiden sempat juga mengamati? Atau bahkan mungkin menegur, atau apa tindakan bapak melihat ke tumpang-tindihan aturan ini?

J: Yah saya undang, memang saya undang, menteri saya undang disampaikan kenapa dibolehkan dari kementerian perhubungan karena jangan sampai ini menimbulkan masalah baru persoalan baru. Menteri menyampaikan kepada saya, wong tidak dilarang pun mereka sudah tidak ada penumpang pak, jadi kalau dilarang nanti menjadi masalah yang baru tetapi aturan itu harusnya memang yg benar satu garis sama semuanya tapi ini ada yang melihat dari sisi sosial ekonomi ada yang melihatnya dari sisi kesehatan yang ini memang perlu disinkronkan.

N: Kalau bapak Presiden, selama ini melihat pandemi ini dari sudut pandang yang mana pak? Apakah memang aspek ekonomi yang lebih diprioritaskan, atau aspek kesehatan masyarakat?

J: Saya kira yang diutamakan tadi diawal sudah saya sampaikan covid ini adalah virus yang sangat berbahaya, sehingga yang didahulukan diutamakan tetap kesehatan

tetapi antara kesehatan dan ekonomi ada relevansinya tak mungkin kita hilangkan salah satunya hanya yang didahulukan yang mana. Yah tadi udah saya sampaikan sekalian awal virus ini berbahaya oleh sebab itu kesehatan adalah hal yang diutamakan. Coba saya berikan contoh kalau ekonomi tidak baik kemudian masyarakat tidak mendapat gizi yang baik masyarakat tidak makan, imunitas menjadi lemah virus gampang masuk itu berhubungan ada relevansi, gak bisa ditinggalkan itu gak bisa.

N: Tapi dalam prakteknya di lapangan, memang ada keputusan-keputusan harus diambil yang akhirnya merugikan satu sama lain.

J: Ya, itu pilihan-pilihan, ada dua pilihan yang buruk-buruk semuanya, kita harus memilih. Gak akan memuaskan semua orang karena pilihannya ya buruk semua. Kalau ada pilihan baik, pilihan buruk ya itu bisa dipilih. Ya ini pilihannya buruk buruk semua.

N: Karenanya pak, saya mau tanya lebih detail lagi pak. Soal ke tidak-sinkronan aturan pak. Jadi PSBB melarang operasi perusahaan-perusahaan kecuali 8 sektor yang dikecualikan tapi disurat edaran Menteri Perindustrian Nomor 7 tahun 2020 memberi izin beroperasi saat PSBB, padahal perusahaan-perusahaan yang diberikan izin itu diluar sektor-sektor yang sebetulnya dikecualikan Pemerintah? Kebijakan ini diprotes Apindo, pak disebut tidak adil. Ini kan contoh berbeda-bedanya keputusan yang diambil jajaran dibawah bapak yang akhirnya membingungkan rakyat.

J: Yah saya melihat memang karena masih sektoral tiap kementerian pasti melihat kepentingan sektornya masing masing, itu yang selalu saya tekankan agar ini satu bahasa utamakan kesehatan dulu tapi dalam praktiknya kan mereka juga didesak oleh sektornya masing-masing, yang menunjukkan bahwa kalau sektor ini kalau tidak diberikan perhatian akan memberikan dampak ini dampak itu, menteri kadang kadang berbeda karena itu karena dilapangan suaranya beda beda dengan rakyat.

N: Tapi komando ada di tangan Presiden?

J: Ya, selalu. Kalau ada masalah dilapangan langsung saya panggil kalau alasannya masyarakat dan alasannya memang untuk kepentingan rakyat yg lebih banyak saya putuskan. Tetapi memang sering kita dihadapkan pilihan pilihan yg buruk Keputusan mana pun pasti berisiko.

N: Saya mau kasih contoh satu lagi bapak, soal KRL karena belum lama Kepala Daerah Jabodetabek mengirimkan surat kompak meminta agar KRL dihentikan, operasionalnya sampai tanggal 28 April, karena dalam praktiknya terjadi penumpukan penumpang sehingga protokol kesehatan itu sulit untuk bisa dijaga tetapi kemudian Kementerian Perhubungan menolak permintaan ini. Apakah memang bapak Presiden menyetujui keputusan ini, atau apakah memang itu bapak lihat sudah

mempertimbangkan faktor kesehatan seperti yang bapak katakan merupakan pertimbangan utama bapak Presiden.

J: Kalau daerah mau mempersiapkan dan mau menanggung dari keputusan yang diminta itu akan kita berikan artinya pekerja harian yang naik KRL, buruh harian yang naik KRL, pedagang asongan yang mendapatkan nafkah dari naik KRL, karena naik KRL sangat murah sekali itu ditanggung oleh mereka dijamin oleh mereka dan bantuan sosial yang baik, saya berikan.

N: Tapi tanggungjawabnya itu ada di Pemerintah Daerah?

J: Karena kan mereka meminta, mestinya tidak hanya meminta, menyiapkan juga bantalan sosial saving net, jaring pengaman sosialnya disiapkan dulu. Jangan hanya meminta dihentikan kemudian yah sudah masyarakat dibiarkan saja sendiri sendiri, gabisa seperti itu, gabisa, bukan masalah kebijakannya, tidak bukan itu gapapa, dihentikan ndapapa tapi ini siapa mereka, siapkan dulu bantuan sosial untuk mereka atau kalau tidak, saya kemarin menyampaikan kalau ada bus siapkan bus agar tidak berdesak desakan di KRL sehingga busnya diisi separuh juga agar ada *physical distancing* disitu sehingga ini memberikan solusi. hanya kebijakan, kalau kebijakan yg tidak memberikan solusi itu akan memunculkan masalah yang baru.

N: Kemudian, ini nyambung dengan mudik pak. Kontroversi mudik yang sempat diawal-awal komunikasi publiknya itu juga sempat simpang-siur. Jadi, sesungguhnya pak, saya bertanya langsung ke bapak Presiden. Mudik itu diperbolehkan atau dilarang oleh pemerintah?

J: Semua kementerian pro dan kontra, ada yang setuju ada yang tdk setuju. Tapi sejak awal sudah saya sampaikan ke menteri bahwa suatu saat pasti akan saya larang. Bisa aja besok pagi bisa aja minggu depan. Pasti akan sy larang karena kita tau bahwa mudik hitung hitung terakhir kita itu menyangkut masih yg ingin mudik, hitung hitungan kita, kajian lapangan kita masih menyangkut orang yang jutaan bukan hanya ribuan tapi jutaan. Ada 34 persen yg masih ingin mudik, ini angka yang gede sekali. Sehingga sejak awal saya sampaikan kalau angkanya seperti ini, kalau kajian lapangannya seperti ini sudah dilarang. Mudik dilarang

N: Kenapa tidak dilarang sekarang, bapak? Kenapa harus menunggu melihat situasi?

J: Ya, Kita kan kemarin kita memakai ada transisinya sehingga jangan sampai menimbulkan Shock dan justru memunculkan masalah baru, rame-rame nanti begitu ke stasiun, rame-rame ke terminal, rame-rame ke bandara yang terjadi nanti ada penumpukan orang di suatu tempat yang itu justru menyebabkan tidak menyelesaikan masalah, memunculkan masalah baru, penularan yang akan lebih menyebar.

N: Tapi yang dikhawatirkan, bahkan masalah itu sudah timbul pak. Karena data dari Kemenhub sudah hampir 1 juta orang curi start mudik, sudah 900 orang yang sudah mudik dan sudah tersebar ke berbagai daerah. Apakah berarti ini memang, keputusan

melarang itu yang baru akan dikeluarkan melihat situasi sekarang pak? Tapi faktanya sudah terjadi penyebaran orang di daerah bapak.

J: Kalau itu bukan mudik, itu namanya pulang kampung. Memang bekerja di jabodetabek, disini sudah tidak ada pekerjaan yah mereka pulang karena anak istrinya ada di kampung.

N: Apa bedanya bapak pulang kampung dan mudik? Hanya masalah persoalan waktu, bapak.

J: Ya, beda. Kalau mudik di hari lebarannya untuk merayakan Idul fitri kalau pulang kampung yah bekerja di Jakarta, anak istrinya di kampung.

N: Tapi itu hanya perbedaan timing bapak Presiden, aktivitasnya sama. Mereka pulang, dan kemungkinan membawa virus ke rumah itu juga sama.

J: Coba dilihat juga di lapangan, di Jakarta. Mereka menyewa ruang 3 kali 3 atau 3 kali 4, isinya 8 org 9 org mereka disini tidak bekerja lebih bahaya mana disini didalam ruangan di huni 9 8 org atau pulang ke kampung tapi disana juga sudah disiapkan isolasi dulu oleh desa. Saya kira sekarang semua desa sudah menyiapkan isolasi ini yg pulang dari Jakarta. Lebih bahaya mana, Saya kira kita harus melihat lebih detail lapangannya lebih detail angkat angkanya.

N: Tapi yang jelas, dalam waktu dekat keputusan untuk melarang seperti halnya bapak sudah melarang ASN, bapak melarang TNI-Polri, bapak melarang BUMN, hal yang sama akan dilakukan ke seluruh masyarakat?

J: Ya itu tahapan-tahapan, tahapan pertama sudah saya sampaikan bahwa ASN dilarang mudik, TNI Polri dilarang mudik, BUMN juga dilarang mudik, ketika nanti pada satu titik kita juga akan larang masyarakat untuk mudik.

Narasi di studio:

Bagaimana Transparansi data covid-19 di Indonesia? Presiden Joko Widodo sudah memerintahkan buka-bukaan data corona supaya tidak ada kesan bahwa pemerintah menutup-nutupi? Mengapa Presiden akhirnya berubah? Setelah sebelumnya menyatakan data tak dibuka agar tak menimbulkan kepanikan?

Segmen 3:



Jokowi Diuji Pandemi: Mengapa Kini Jokowi Ingin Data Corona Dibuka (Part 3) | Mata Najwa

754 rb x ditonton · 1 tahun yang lalu #VirusCorona #MataNajwa #KapalApi

(Part 3 Jokowi Diuji Pandemi: Mengapa Kini Jokowi Ingin Data Corona Dibuka?)

Narasi Najwa:

Ikatan Dokter Indonesia menyebut angka kematian COVID-19 yang dilaporkan pemerintah belum menunjukkan angka real di lapangan. Sesungguhnya angka-angka itu jauh lebih tinggi. Apa jawaban Presiden Joko Widodo soal kesimpangsiuran data corona.

N: Bapak, satu hal yang juga kerap bapak Presiden sampaikan selama kita mengalami bencana non alam ini pak. Soal transparansi data berkali kali saya ingat bapak menyampaikan soal transparansi data. Suatu hal yang dinilai sejumlah kalangan pemerintah ini tidak terbuka terkait data-data CoVID-19

J: Saya menyampaikan itu karena diluar saya mendengar ucapan ucapan bahwa pemerintah ini tidak terbuka, tetapi kalau sy lihat yg tdk terbuka di sebelah yg mana? Data itu kan kita peroleh dari kabupaten dari kota dari provinsi, yg di konsolidasikan kementrian kesehatan dan gugus tugas covid 19 menjadi sebuah data yg sudah terkonsolidasi . Kalau pengen melihat langsung lihat saja didaerah daerah, didaerah kan sekarang ada misalnya daerah A, A.covid.co.id. Mereka punya semua kok, apa yg tidak terbuka apa yg tidak transparan, saya tidak mengerti.

N: Kita ingat bapak, pertengahan bulan lalu sempat mengatakan, tidak semua informasi memang bisa disampaikan ke publik agar tidak menimbulkan kepanikan tapi kemudian minggu lalu, bapak memerintahkan untuk membuka semua data yang di perlukan ke publik. Jadi, apa yang berubah? Mengapa sebelumnya bapak mengatakan tidak perlu semua dibuka ke publik supaya tidak panik tapi kemudian sekarang menyadari bahwa penting untuk membuka itu ke publik

J: Gak, itu saya sampaikan awal awal saat ditemukan pasien 01 02, saya menyampaikan agar hati-hati menyampaikan informasi informasi ke lapangan agar tdk membuat masyarakat itu panik. Karena kalau panik, sistem kesehatan nasional kita tdk akan mampu menangani, semua org berbondong bondong ke RS minta diperiksa minta di tes, gak akan mampu, negara manapun gak akan mampu, negara maju yang kita lihat sama karena kepanikan masyarakat, semua pengen ke RS semua pengen di tes, sistem kesehatan nasional mereka yg sudah sangat modern pun juga roboh karena tdk mampu menangani itu itu yg kita jaga dari awal. Sehingga saya menyampaikan diawal awal itu, tetapi bahwa data itu harus transparan itu penting supaya apa supaya org ngerti biar bisa menjaga bisa memproteksi bagaimana lingkungannya, siapa yg terkena, sehingga tindakan apa yg dilakukan. 3 hal tadi saya sampaikan sejak awal tes uji secara masif pelacakan yg agresif dan isolasi yg ketat saya sampaikan itu jadi data yg transparan ini sangat berhubungan dengan itu tadi

N: Masih menyisakan masalah pak. Bapak memerintahkan untuk dibuka semua termasuk bapak meminta untuk dibuka PDP dan ODP tetapi masalah terakhir pak, maaf pertanyaan saya masalah semua pak karena memang kita sedang menghadapi masalah ini. Jadi, ada banyak sekali list masalah yang ingin saya tanyakan ke bapak. Ini pak, angka kematian yang disampaikan pemerintah saat ini belum menggambarkan kondisi real kasus corona di Indonesia m. Sesungguhnya menurut IDI lebih dari seribu orang jadi pernyataan ini keluar setelah perintah bapak untuk membuka separuh supaya lebih transparan tetapi masih terjadi kesalahpahaman dan kesimpangsiuran informasi seperti ini

J: Ya sebetulnya itu data yg kita peroleh itu dari daerah dari kabupaten kota dan provinsi . Kalau memang ada yg memiliki data itu sampaikan aja ke gugus tugas sampaikan aja ke Menkes data yg seribu itu ada dimana terkena covid atau tdk karena sekarang ini sakit apapun yg ada di RS kalau gejalanya itu gejala demam panas batuk pasti protokol kesehatannya itu membungkus yg meninggal itu dengan covid. Jd kalau memang itu ada data di sampaikan saja, apa sih sulitnya? Tapi tidak disampaikan ke publik dan justru memperkeruh, saya kira tidak seperti itu. Posisi skrg ini bukan posisi yg mudah jgn memperkeruh suasana dgn hal hal sebetulnya mudah, sampaikan aja datanya sudah kalau datanya benar pasti di kementerian gugus tugas memasukkan itu di konsolidasi yg ada.

Narasi di studio:

Gara-gara corona, gelombang PHK di depan mata. Tingkat kemiskinan diprediksi meningkat. Apa saja strategi Pemerintah untuk memecahkan persoalan ini?

Segmen 4:

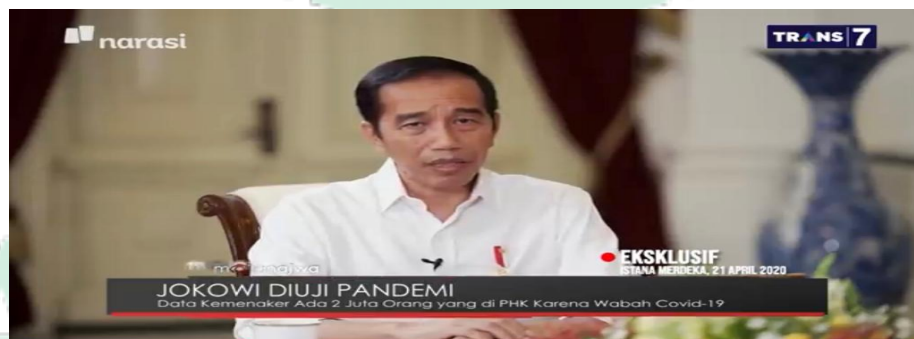

Jokowi Diuji Pandemi: Jurus Jokowi Atasi Dampak Pandemi (Part 4) | Mata Najwa

627 rb x ditonton · 1 tahun yang lalu [#VirusCorona](#) [#MataNajwa](#) [#KapalApi](#)

(Part 4 Jokowi Diuji Pandemi: Jurus Jokowi Atasi Dampak Pandemi)

Narasi Najwa:

Jumlah pengangguran akibat dampak corona terus meningkat. Lebih dari 2jt pekerja terpaksa dirumahkan. Industri industri juga mulai rontok. Apa saja strategi pemerintah dalam menghadapi dampak pandemi? Bagaimana menyakinkan publik bahwa pemerintah telah serius mengambil langkah langkah jitu ditengah lesunya perekonomian negeri ini. Berikut jawaban Joko Widodo

N: Bapak Presiden, saya ingin tanya soal strategi dan langkah-langkah yang sudah diambil pemerintah terkait menanggulangi dampak sosial dan dampak ekonomi pak. Pemerintah sudah membuat serangkaian kebijakan, kalau kita mengacu ke data Menaker misalnya, sudah ada 2 juta orang yang di PHK karena wabah ini. Dan jumlahnya diprediksi akan terus meningkat. Apa yang bapak bisa sampaikan untuk menyakinkan publik bahwa pemerintah memang serius memikirkan dampak-dampak yang timbul akibat Covid-19 ini

J: Jadi ini masalah yg sangat extraordinary, sangat luar biasa sulitnya, semua negara mengalami itu dan semua negara mengambil kebijakan yg mirip-mirip dalam menyelesaikan PHK masalah ekonomi utamanya masalah masalah kecil dan menengah misalnya di negara kita Indonesia ini kita sudah memutuskan untuk dengan Perpu untuk menaikkan divisit anggaran kita di atas 3 persen menjadi sekarang ini 5.07 persen kemudian kita menyiapkan 405 triliun rupiah yg itu di pake 75 triliun. 75 triliun itu urusan kesehatan untuk tenaga medis perbaikan fasilitas kesehatan pembelian alat alat kesehatan kemudian 70 triliun di pake untuk stimulus kredit usaha rakyat dan insentif perpajakan. 105 triliun di pake untuk resitruksasi usaha mikro usaha kecil dan usaha menengah. 110 triliun di pake untuk sosial saving net menambah PKH, ada minggu ini akan ada bantuan sosial tunai untuk 9 juta kemudian paket sembako untuk 4,1 juta di Jabodetabek untuk kartu sembako itu 20juta KK ini yg disiapkan oleh pemerintah kemudian juga mengalihkan anggaran anggaran yg tdk prioritas untuk masuk ke penanganan covid ini baik untuk kesehatan maupun sosial ekonomi, misalnya di desa ada 72 triliun, 22 triliun di alokasi ke bantuan sosial di desa saja dan kementerian kementrian lain juga melakukan hal yg sama tp memang belum semuanya yg kita minta juga daerah daerah provinsi kabupaten kota juga melakukan hal yg sama belanja belanja barang yg tidak prioritas, alihkan separuhnya ke hal hal yg berkaitan dgn covid ini sekira kalau semua melakukan ini rakyat akan terbantu banyak.

N: Salah satu program Pemerintah yang juga mendapat sorotan, termasuk kritikan pak itu soal kartu prakerja yang di dalamnya terdapat komponen pelatihan, nominalnya 1juta, totalnya 5,6 triliun. Pelatihan yang kemudian dinilai tidak sesuai dengan timing nya saat ini karena yang dibutuhkan masyarakat langsung uang tunai untuk menyambung hidup bukan ikut pelatihan untuk memperbaiki CV sementara pekerjaannya saja belum tentu ada dan tersedia. Apa tanggapan bapak soal kritikan-kritikan ini?

J: Ya betul jadi memang awal itu kartu prakerja itu memang memang disiapkan untuk pelatihan kita memang sudah menyiapkan itu sejak Oktober kita mendesain agar kartu prakerja nnti bisa di pake untuk training untuk pelatihan mengenai teknis coding teknis programming untuk pelatihan barista pelatihan chef tp ada kondisi yg berbeda skrg ini yg extraordinary ada covid sehingga dalam waktu satu setengah bulan ini desainnya dibelokkan di rubah total karena kan gak mungkin kita ketemu untuk melakukan pelatihan yah barista kan harus ketemu melatihnya harus ketemu chef juga harus ketemu offline dan ini diubah ke online dalam waktu yg sgt cepat tetapi ini sudah bukan murni training atau murni pelatihan tetapi ini sudah semi bansos arahnya udah semi bansos sehingga yg 600ribi selama 4 bulan itu udh semi bansos terutama untuk korban PHK. Ini hampir 89 persen yg ikut kartu prakerja ini korban PHK bahwa ada biaya 1jt untuk pelatihan itu bukan itu karena ini adalah sebuah program yg terbuka artinya semua perusahaan bisa menawarkan pelatihan lewat online biayanya juga terbuka disitu bisa dilihat tdk satu juta ada 168 ada yg 200 ada tdk memilih kok tergantung pelatihan yg di inginkan misalnya ada sebuah perusahaan a ikut dalam pelatihan ini belum tentu juga di pilih oleh pengguna peserta prakerja jadi kartu prakerja ini sdh bukan murni training atau pelatihan tp sudah masuk ke murni bansos dalam rangka covid 19 ini

N: Tapi kemudian untuk mengubahnya menjadi murni bansos, itu tidak tepat menurut bapak. Ada porsi lain, dari anggaran yang memang dikhususkan untuk itu?

J: Ya saya sampaikan tadi semi bansos bukan bansos tapi semi bansos, sama seperti tadi dana desa sebagian memang masuk ke bansos.

Najwa membacakan Narasi di studio Trans 7:

Sudah dua bulan, bangsa ini harus menghadapi pandemi corona. Saya bertanya ke Presiden, apa yang mesti disiapkan agar kita lulus dari ujian pandemi?

Segmen 5:



Jokowi Diuji Pandemi - Jokowi: Saya Optimistis Juli Sudah Normal (Part 5) | Mata Najwa

664 rb x ditonton · 1 tahun yang lalu #VirusCorona #MataNajwa #KapalApi

(Part 5 Jokowi Diuji Pandemi – Jokowi: Saya Optimistis Juli Sudah Normal)

Najwa membacakan narasi di studio Trans 7:

Banyak yang bertanya, kapan negeri ini akan kembali normal. Kapan kita kembali bisa beraktivitas seperti biasa. Kapan puncak pandemi akan terjadi dan melandai? Jika ini adalah ujian, kapan bangsa ini akan lulus dari ujian itu? Berikut prediksi Presiden Jokowi.

N: Bapak, kapan bapak lihat, Indonesia akan kembali normal bapak? Apakah sudah ada skenario yang disiapkan, prediksi kapan kita bisa kembali normal dan apa yang perlu kita lakukan untuk memastikan itu lebih cepat?

J: Mbak Nana setiap hari masuk ke saya hitungan hitungan kapan puncaknya dan kapan akan turun, hitung hitungan dgn model Matematik yg berbeda ada yg menyampaikan disitu minggu kedua April sudah puncak ada yg menyampaikan minggu terakhir April ada yg mengatakan awal Mei asa yg mengatakan pertengahan Mei akhir Mei Juli berbeda beda semua karena sekali lagi covid 19 ini barang baru yg hitungannya menurut saya bisa di hitung dgn cara yg berbeda beda dgn hasil yg berbeda beda. Kalau di tanya ke saya yah sy ingin optimis Juli sudah masuk pada posisi ringan sehingga puncaknya kita harapkan pada bulan Mei tetapi dgn catatan masyarakat memiliki kedisiplinan yg kuat itu kuncinya disitu

N: Yang jelas bapak, pandemi ini merupakan ujian yang berat untuk semua kita. Boleh saya meminta pesan bapak Presiden, terakhir supaya kita semua bisa lulus pak ujian berat ini?

J: Disiplin yg kuat jadi kalau berulang ulang sy sampaikan cuci tangan pake masker jaga jarak dalam interaksi serta jauhi kerumuhan ini penting dgn disiplin yg kuat tadi yg kita inginkan tadi inshaallah akan kita lalui pandemi ini.

N: Aamiin inshaallah, terimakasih banyak bapak Presiden. Sehat terus ya, bapak. Semoga sehat terus

J: Terimakasih mbak Nana.

Narasi Najwa:

Bulan Juli mendatang inshaallah bangsa ini akan kembali normal. Itu optimisme Presiden Joko Widodo.

DAFTAR RIWAYAT HIDUP



Putri Rahayu F, lahir di Jombang, 10 Oktober 1998. Penulis adalah anak ketiga dari (4) empat bersaudara, anak dari Ayah Fatoni dan Ibu Syarifah St.. Nurmaya Alaydrus. Peneliti mulai menempuh pendidikan pada tahun 2004 di SDN. Minasa Upa Blok L1. Kemudian tahun 2011, peneliti menempuh kembali pendidikan di SMPN 13 Makassar lalu melanjutkan lagi di SMKN 7 Makassar dengan Jurusan Akuntansi. Tahun 2017, peneliti kemudian memutuskan untuk kuliah di Universitas Islam Negeri Alauddin Makassar, Fakultas Dakwah dan Komunikasi dengan mengambil Jurusan Jurnalistik.

Selama kuliah, aktivitas peneliti berstatus sebagai Mahasiswi dan juga aktif di organisasi HMJ Jurnalistik selama 2 Periode sebagai anggota Departemen Advokasi dan Aksi juga sebagai Ketua Bidang 1 yang menaungi 3 Departemen yaitu Departemen Perpajakan, Departemen Dana dan Usaha, dan Departemen Advokasi dan Aksi. Saat ini, peneliti juga membangun media bersama 5 teman lainnya yaitu media alanbantik yang baru lahir di tahun 2020. Peneliti menyelesaikan skripsi **“Pewacanaan “Jokowi diuji Pandemi” pada Program Mata Najwa di Trans 7 (Wacana Teun A. Van Dijk)** ini untuk memperoleh gelar sarjana Ilmu Komunikasi (S.I.Kom).

ALAUDDIN
M A K A S S A R