PRAKTEK BAGI HASIL (TESANG) DITINJAU DARI AKAD *MUZARA'AH* PADA PETANI SAYUR DI DESA TONASA KECAMATAN TOMBOLO PAO KABUPATEN GOWA

SKRIPSI

Diajukan untuk Memenuhi Salah Satu Syarat Meraih Gelar Sarjana Ekonomi

Jurusan Ekonomi Islam di Fakultas Ekonomi dan Bisnis Islam

Oleh:

ANWAR SADAT
10200113077

FAKULTAS EKONOMI DAN BISNIS ISLAM

UNIVERSITAS ISLAM NEGERI ALAUDDIN

MAKASSAR 2020

PERNYATAAN KEASLIAN SKRIPSI

Mahasiswa yang bertandatangan di bawah ini:

Nama	: Anwar Sadat
NIM	: 10200113077
Tempat/Tgl. Lahir	: Pamboang, 2 Mei 1994
Jurusan	: Ekonomi Islam
Fakultas	: Ekonomi dan Bisnis Islam
Alamat	: Jl.Flamboyan, Tamalanrea, Kompleks Nusa Tamalanrea Indah, Blok Df/16
Judul	: Praktek Bagi Hasil (Tesang) Ditinjau Dari Akad Muzara'ah Pada Petani Sayur Di Desa Tonasa Kecamatan Tombolo Kabupaten Gowa

Menyatakan dengan sesungguhnya dan penuh kesadaran bahwa skripsi ini benar adalah hasil karya sendiri. Jika dikemudian hari terbukti bahwa skripsi ini adalah duplikat, tiruan, plagiat, atau dibuat oleh orang lain, sebagian atau seluruhnya, maka skripsi dan gelar yang diperoleh karenanya batal demi hukum.

Samata, 2022
Peneliti,

ANWAR SADAT
10200113077

UNIVERSITAS ISLAM NEGERI
ALAUDDIN
MAKASSAR

KEMENTERIAN AGAMA
UNIVERSITAS ISLAM NEGERI ALAUDDIN MAKASSAR
FAKULTAS EKONOMI DAN BISNIS ISLAM
Kampus I : Jl. Sultan Alauddin No. 63 Makassar ☎ (0411) 864924, Fax. 864923
Kampus II : Jl. H.M. Yasin Limpo Romangpolong - Gowa ☎ 424835, Fax424836

PENGESAHAN SKRIPSI

Skripsi yang berjudul **"Praktek Bagi Hasil (Tesang) Ditinjau Dari Akad *Muzara'ah* Pada Petani Sayur Di Desa Tonasa Kecamatan Tombolo Pao Kabupaten Gowa"** yang disusun oleh **Anwar Sadat**, NIM: **10200113077**, Mahasiswi Jurusan Ekonomi Islam pada Fakultas Ekonomi dan Bisnis Islam Universitas Islam Negeri Alauddin Makassar, telah diuji dan dipertahankan dalam sidang Munaqasyah yang diselenggaran pada hari rabu tanggal 23 Desember 2020, bertepatan dengan 8 Jumadil Awwal 1442 H, dan dinyatakan telah diterima sebagai salah satu syarat memperoleh gelar Sarjana Ekonomi Islam pada Fakultas Ekonomi dan Bisnis Islam, Jurusan Ekonomi Islam.

Samata-Gowa, Maret 2022 M
Sya'ban 1443 H

DEWAN PENGUJI

Ketua	: Prof. Dr. H. Abustani Ilyas, M.Ag	(.....)
Sekertaris	: Dr. Muh. Wahyuddin Abdullah, SE., M.Si., Ak.	(.....)
Pembimbing I	: Prof. Dr. H. Ambo Asse, M.Ag	(.....)
Pembimbing II	: Mustafa Umar, S.Ag., M.Ag	(.....)
Penguji I	: Dr. Hj. Rahmawati Muin, M.Ag	(.....)
Penguji II	: Akramunnas, SE., M.SI	(.....)

Diketahui Oleh :

Dekan Fakultas Ekonomi dan Bisnis Islam
UIN Alauddin Makassar

Prof. Dr. H. Abustani Ilyas, M.Ag
NIP. 1966130 199303 1 003

UNIVERSITAS ISLAM NEGERI ALAUDDIN MAKASSAR

KATA PENGANTAR

Assalamualaikum warahmatullahi wabarakatuh

Segala puji serta syukur alhamdulillah penulis panjatkan kepada Allah SWT atas segala rahmat dan hidayah-Nya yang senantiasa diberikan, sebagai akibatnya skripsi ini bisa diselesaikan. Skripsi ini merupakan salah satu syarat memperoleh gelar sarjana di Jurusan Ekonomi Islam di Fakultas Ekonomi serta bisnis Islam Universitas Islam Negeri Alauddin Makassar. Shalawat dan salam semoga tercurah atas Nabi kita Muhammad SAW, yg termulia asal para Nabi dan Rasul. dan semoga juga tercurah atas keluarganya, sahabatnya dan para pengikutnya sampai akhir zaman.

Terimakasih saya persembahkan kepada kedua orang tua saya yang tak henti-hentinya memanjatkan do"a memberikan motivasi serta dukungannya baik dalam bentuk moril terlebih lagi dalam bentuk materil, kemudian kepada saudara-saudari, sahabat, dan teman-teman yang secara langsung maupun tidak terlibat dalam memberi dukungan sehingga tugas akhir ini dapat terselesaikan dengan baik, terlebih karena kasih sayang dan bimbingan kedua orang tua.

Penulis tak lupa menyampaikan terima kasih yang sebesar-besarnya sebagai ungkapan kebahagiaan kepada:

1. Rektor UIN Alauddin Makassar, Prof. Hamdan Juhannis, M.A., Ph.D. Wakil Rektor Bidang Akademik dan Pengembangan Lembaga, Prof. Dr. Mardan, M.Ag. Wakil Rektor Bidang Administrasi Umum dan Perencanaan Keuangan,

Dr. Wahyuddin, M.Hum. Wakil Rektor Bidang Kemahasiswaan, Prof Dr. Darussalam, M.Ag. Wakil Rektor Bidang Kerjasama, Dr. H. Kamaluddin Abunawas, M.Ag, beserta seluruh Civitas Akademika UIN Alauddin Makassar.

2. Dekan Fakultas Ekonomi dan Bisnis Islam, UIN Alauddin Makassar, Prof. Dr.H. Abustani Ilyas, M.Ag, Wakil Dekan I, Dr. Muhammad Wahyuddin Abdullah, S.E.,M.Si, Wakil Dekan II Dr. Hj. Rahmawati Muin HS., S.Ag.,M.Ag, Wakil Dekan III, Dr. Amiruddin K,M.E.I
3. Ketua Jurusan Ekonomi Islam, Ahmad Efendi, S.E., M.M dan Sekretaris Jurusan, Akramunnas S.E., M.M, atas segala bimbingan, nasehat, arahan selama penulis menjadi mahasiswa di Jurusan Ekonomi Islam.
4. Prof. Dr.H. Ambo Asse, M.Ag selaku Pembimbing I dan Mustafa Umar, S.Ag., M.Ag selaku Pembimbing II yang telah meluangkan waktunya dalam mengarahkan dan membimbing dari awal penyusunan skripsi hingga selesai.
5. Munaqisy I dan \Munaqisy II yang telah memberikan koreksi dan masukannya dalam perbaikan skripsi ini.
6. Dosen lingkup Fakultas Ekonomi Bisnis Islam, UIN Alauddin Makassar yang telah begitu banyak memberi ilmu-ilmunya selama perkuliahan serta para Staf Fakultas yang banyak membantu dalam hal administrasi maupun proses pengurusan berkas.
7. Kedua Orang tua penulis, Bapak Suharli dan Ibu Sulaiha, yang telah mendidik dan membimbing penulis semasa kecil hingga sampai pada tahap ini. Sumber semangat, kebahagiaan dan kasih sayang yang tak pernah tergantikan. Tak lupa

UNIVERSITAS ISLAM NEGERI
ALAUDDIN
MAKASSAR

saya ucapkan terima kasih kepada saudara-saudara sayayang telah mendukung dan memberikan dorongan untuk menyelesaikan skripsi ini.

8. Teman-teman seperjuangan selama menjalani aktifitas perkuliahan hingga selesai. Terima kasih atas semangat dan *support*nya selama ini. Teman suka dan duka selama mengenyam bangku perkuliahan.Sukses selalu.

9. Penulis menyadari bahwa skripsi ini masih banyak kekurangan. Namun besar harapan kiranya dapat bermanfaat bagi penelitian-penelitian selanjutnya, khususnya di bidang Komunikas dan semoga bernilai ibadah di sisi Allah swt. Amin Ya Rabbal Alamin.

Gowa, 24 Maret 2022

Penulis

UNIVERSITAS ISLAM NEGERI
ALAUDDIN
MAKASSAR

ANWAR SADAT
NIM. 10200113077

DAFTAR ISI

PERNYATAAN KEASLIAN SKRIPSI ii
PENGESAHAN SKRIPSI iii
KATA PENGANTAR iii
DAFTAR TABEL ix
DAFTAR GAMBAR x
PEDOMAN TRANSLITERASI xi
ABSTRAK xv
BAB I PENDAHULUAN 1
A. Latar Belakang 1
B. Rumusan Masalah 5
C. Tujuan Penelitian dan Manfaat Penelitian 6
D. Fokus Penelitian dan Deskripsi Fokus 6
E. Kajian Literatur 8
BAB II TINJAUAN PUSTAKA 14
A. Pengertian dan Dasar Hukum Muzara'ah 14
B. Rukun Muzar'ah 18
C. Syarat Muzara'ah 19
D. Bentuk-bentuk Muzara'ah 20
E. Bagi Hasil Muzara'ah 21
F. Berakhirnya Akad Muzara'ah 22
G. Dasar-dasar *Muzara'ah* Menurut Para Ulama 23
H. Faktor-faktor Terjadinya Bagi Hasil (*Muzara'ah*) 24
I. Kerangka Pikiran 26
BAB III METODE PENELITIAN 27
A. Jenis Penelitian dan Lokasi Penelitian 27
B. Pendekatan Penelitian 27
C. Sumber Data 27
D. Teknik Pengumpulan Data 28
E. Instrumen Penelitian 28
BAB IV HASIL DAN PEMBAHASAN 30
A. Gambaran Umum lokasi Penelitian 30
B. Pemerintahan Desa 36
C. Deskripsi Hasil Penelitian 37
BAB V PENUTUP 49
A. Kesimpulan 49
B. Saran 49

UNIVERSITAS ISLAM NEGERI
ALAUDDIN
MAKASSAR

DAFTAR PUSTAKA 50
LAMPIRAN 52
RIWAYAT HIDUP 55

UNIVERSITAS ISLAM NEGERI
ALAUDDIN
MAKASSAR

DAFTAR TABEL

Tabel 1. Demografi Desa Tonasa 32
Tabel 2.Jumlah penduduk Berdasarkan umur 33
Tabel 3.Pembagian Wilayah Desa.....36

UNIVERSITAS ISLAM NEGERI
ALAUDDIN
MAKASSAR

DAFTAR GAMBAR

Gambar 1. Struktur Organisasi Desa 37
Gambar 2. Wawancara dengan Pak Asri Pemilik Lahan dan Kepala Dusun 52
Gambar 3. Wawancara dengan Ibu Fitriani, Pemilik Lahan 52
Gambar 4. Wawancara dengan Pak Bambang, penggarap lahan 53
Gambar 5. Wawancara dengan Deang Jarie, penggarap lahan 53
Gambar 6. Pak Abi, Penggarap Lahan 54
Gambar 7. Pak Dengta, Penggarap Lahan 54

UNIVERSITAS ISLAM NEGERI
ALAUDDIN
MAKASSAR

PEDOMAN TRANSLITERASI

A. *Konsonan*

Daftar huruf bahasa Arab dan transliterasinya ke dalam huruf Latin dapat dilihat pada tabel berikut:

Huruf Arab	Nama	Huruf Latin	Nama
ا	Alif	Tidak Dilambangkan	Tidak Dilambangkan
ب	Ba	B	Be
ت	Ta	T	Te
ث	ṡa	ṡ	es (dengan titik di atas)
ج	Jim	J	Je
ح	ḥa	ḥ	ha (dengan titik di bawah)
خ	Kha	Kh	ka dan ha
د	Dal	D	De
ذ	Żal	Ż	zet (dengan titik di atas)
ر	Ra	R	Er
ز	Zai	Z	Zet
س	Sin	S	Es
ش	Syin	Sy	es dan ye

UNIVERSITAS ISLAM NEGERI
ALAUDDIN
MAKASSAR

ص	ṣad	ṣ	es (dengan titik di bawah)
ض	ḍad	ḍ	de (dengan titik di bawah)
ط	ṭa	ṭ	te (dengan titik di bawah)
ظ	Ẓa	Ẓ	zet (dengan titik di bawah)
ع	‘ain	‘	apostrof terbalik
غ	Gain	G	Ge
ف	Fa	F	Ef
ق	Qaf	Q	Qi
ك	Kaf	K	Ka
ل	Lam	L	El
م	Mim	M	Em
ن	Nun	N	En
و	Wau	W	We
هـ	Ha	H	Ha
ء	Hamzah	'	Apostrof
ى	Ya	Y	Ye

Hamzah (ء) yang terletak di awal kata mengikuti vokalnya tanpa diberi tanda apapun. Jika ia terletak di tengah atau di akhir, maka ditulis dengan tanda (’).

B. *Vocal*

UNIVERSITAS ISLAM NEGERI ALAUDDIN MAKASSAR

Vokal bahasa Arab, seperti vokal bahasa Indonesia, terdiri atas vokal tunggal atau monoftong dan vokal rangkap atau diftong.

Vokal tunggal bahasa Arab yang lambangnya berupa tanda atau harakat, transliterasinya sebagai berikut:

Tanda	**Nama**	**Huruf Latin**	**Nama**
اَ	*fathah*	a	a
اِ	*kasrah*	i	i
اُ	*dammah*	u	u

Vokal rangkap bahasa Arab yang lambangnya berupa gabungan antara harakat dan huruf, transliterasinya berupa gabungan huruf, yaitu:

Tanda	**Nama**	**Huruf Latin**	**Nama**
ـَىْ	*fathah* dan *ya*	ai	a dan i
ـَوْ	*fathah* dan *wau*	au	a dan u

Contoh:

كَيْفَ : *kaifa*

هَوْلَ : *haul*

C. *Maddah*

Maddah atau vokal panjang yang lambangnya berupa harkat dan huruf, transliterasinya berupa huruf dan tanda, yaitu:

UNIVERSITAS ISLAM NEGERI ALAUDDIN MAKASSAR

Harkat dan Huruf	Nama	Huruf dan Tanda	Nama
ى َ... | ا َ...	*Fathah*dan *alif* atau *yā'*	ā	a dan garis di atas
ـِـى	*kasrah*dan *yā'*	ī	i dan garis di atas
ـُـو	*dammah*dan *wau*	ū	u dan garis di atas

قِيْلَ : *qi>la*

يَمُوْتُ : *yamu>tu*

D. *Tā' marbutah*

Transliterasi untuk *tā' marbutah* ada dua, yaitu: *tā' marbutah* yang hidup atau mendapat harkat *fathah, kasrah,* dan *dammah*, transliterasinya adalah [t]. Sedangkan *tā' marbutah* yang mati atau mendapat harkat sukun, transliterasinya adalah [h].

Kalau pada kata yang berakhir dengan *tā' marbutah* diikuti oleh kata yang menggunakan kata sandang *al-* serta bacaan kedua kata itu terpisah, maka *tā' marbutah* itu ditransliterasikan dengan ha (h).

Contoh:

رَوْضَـةُالأطْفَالِ : *raudah al-atfāl*

اَلْـمَـدِيْنَـةُاَلْـفـَاضِـلَـةُ : *al-Madīnah al-Fād}ilah*

اَلْـحِـكْـمَـةُ : *al-h}ikmah*

ABSTRAK

Nama : Anwar Sadat
Nim : 10200113077
Judul : Praktek Bagi Hasil (Tesang) Ditinjau Dari Akad Muzara'ah Pada Petani Sayur Di Desa Tonasa Kecamatan Tombolo Kabupaten Gowa

---

Salah satu bentuk tolong-menolong dalam Islam adalah *Muzara'ah* yang memiliki tujuan untuk memanfaatkan lahan dalam aturan tertentu, diharapkan sistem *Muzara'ah* dapat diterapkan dengan baik untuk memberikan keuntungan bagi pemilik lahan dan penggarap di beberapa daerah, *Muzara'ah* memiliki istilah masing-masing seperti di Desa Tonasa istilah bagi hasil disebut sistem *Tesang,* oleh karena itu penelitian ini bertujuan untuk mengetahui bagaimana sistem penerapan bagi hasil yang dilaksanakan di desa Tonasa, dan bagaimana penerapan akad *Muzara'ah* dalam istilah tersebut.

Metode yg digunakan pada penelitian ini merupakan analisi kualitatif deskriptif dengan memanfaatkan instrumen penelitian berupa format wawancara untuk memperoleh informasi yang diinginkan.

Hasil yang diperoleh menunjukan bahwa sistem *Tesang* yang berlaku pada masyarakat desa Tonasa telah menerapkan sistem akad *Muzara'ah* terjadinya perjanjian dengan niat awal sebagai bentuk tolong menolong, adapun pada prosesnya pemilik lahan tidak memberikan beban biaya bagi penggarap lahan.

Implikasi penelitian ini diharapkan mampu menjadi suatu pedoman untuk pelaksanaan akad Muzara"ah, juga sebagai bukti pelaksanaan *Muzara'ah* dalam kehidupan sehari-hari.

BAB I

PENDAHULUAN

A. Latar Belakang

Allah SWT menciptakan insan menjadi makhluk yg tepat menggunakan diberi bekal dan sarana berupa akal pikiran, nafsu, budi pekerti serta agama, tiada lain semata-mata hanya beribadah kepadaNya. Sedangkan buat memenuhi kebutuhan hidup supaya bisa melangsungkan kehidupan, maka Allah menyerahkan sepenuhnya kepada insan, sepanjang tidak melewati batas-batas yang telah dipengaruhi atau digariskan sang kepercayaan .

Islam menyeru kepada semua kaum muslimin agar membantu kepada orang yg lemah, menyampaikan pada yang membutuhkan. ia tidak boleh menindas orang lain, sebab menindas orang yg lemah dan meremehkan orang yang membutuhkan pertolongan adalah perbuatan-perbuatan yg tidak terpuji, tidak religius, tidak manusiawi dan melanggar adat-adat moral.

Salah satu bentuk tolong-menolong dalam Islam adalah *Muzara'ah* yang memiliki tujuan untuk memanfaatkan lahan. Jumhur Ulama' juga membolehkan akad *Musaqah,* dan *Mukhabarah,* karena selain berdasarkan praktek nabi dan juga praktek sahabat nabi yang biasa melakukan akad bagi hasil tanaman, juga karena akan menguntungkan bagi kedua belah pihak. Dimana antara pemilik lahan dan penggarap lahan akan mendapatkan manfaat setelah panen sesuai kesepakatan yang telah di setujui.

Dasar hukum dari akad *Muzara'ah* menurut kebanyakan ulama *fiqh* hukumnya mubah (boleh). Dasar ber*Muzara'ah,* dapat dipahami dari firman Allah yang menyuruh saling menolong, dalam QS al-Maidah/5:2 yaitu :

UNIVERSITAS ISLAM NEGERI
ALAUDDIN
MAKASSAR

وَتَعَاوَنُواْ عَلَى ٱلۡبِرِّ وَٱلتَّقۡوَىٰۖ وَلَا تَعَاوَنُواْ عَلَى ٱلۡإِثۡمِ وَٱلۡعُدۡوَٰنِۚ وَٱتَّقُواْ ٱللَّهَۖ إِنَّ ٱللَّهَ شَدِيدُ ٱلۡعِقَابِ (٢)

Terjemahnya :

> Dan tolong-menolonglah kamu dalam (mengerjakan) kebajikan dan takwa, dan jangan tolong-menolong dalam berbuat dosa dan pelanggaran. dan bertakwalah kamu kepada Allah, Sesungguhnya Allah Amat berat siksa-Nya.[1]

Ayat ini menjelaskan bahwasanya sesama manusia haruslah saling tolong-menolong dalam hal kebaikan. Tidak terkecuali bagi masyarakat petani, khususnya petani penggarap dan pemilik lahan. Pemanfaatan lahan yang terbengkalai dapat dimanfaatkan oleh pemilik lahan dengan melakukan kerja sama dengan petani penggarap untuk mengolah lahan tersebut. Rasulullah SAW bersabda, yang diriwatkan oleh Imam Al-Bukhori dan Ibnu Umar:

أَعْطَى خَيْبَرَ بِشَطْرِ مَايَخْرُجُ مِنْهَا مِنْ ثَمَرٍ أَوْ زَرْعٍ وَفِي رِوَايَةٍ دَفَعَ إِلَى اليَهُوْدِ خَيْبَرَ وَأَرْضَهَا عَلَى اَنْ يَعْمَلُوْهَا مِنْ أَمْوَالِهِمْ وَأَنْ لِرَسُوْلِ اللّه ص م شَطْرَهَا

Terjemahnya:

> Memberikan tanah Khaibar dengan bagian separoh dari penghasilan, baik buah-buahan maupun (tanaman). Pada riwayat lain dinyatakan bahwa Rasul menyerahkan tanah Khaibar itu kepada Yahudi, untuk diolah dari hartanya, penghasilan separohnya untuk Nabi.[2]

Hadits tersebut di atas merupakan salah satu hadits yang digunakan oleh mayoritas ahli hukum Islam sebagai argumentasi untuk mendukung sudut pandang mereka bahwa bagi hasil panen adalah halal di dasarkan pada hadits Rasulullah SAW. Dalam prakteknya, Nabi Muhammad Saw, beserta para sahabat beliau pernah mengabulkan permintaan kaumnya untuk bekerja sama dengan sistem bagi hasil pada pengurusan kurma, di mana sebagian kaum bertugas untuk menanam sedang yang lainnya mengurusi hingga membuahkan hasil dan selanjutnya dibagi sesuai kesepakatan. Hal ini didasarkan pada asumsi bahwa perjanjian bagi hasil lebih baik

---

[1] QS Al-Maidah (5):2.*Al-Quran Dan Terjemahan, Departemen Agama Republik Indonesia*. (Depok: PT.Sabiq. Jl.Raya Bogor, Perum Jatijajar Blok C 3 No. 31), hal. 106.

[2] Sulaiman Rasjid, *Fiqh Islam* (Cet.40; Bandung; Sinar Baru Algesindo, 2006) h.302-303.

UNIVERSITAS ISLAM NEGERI ALAUDDIN MAKASSAR

daripada sewa menyewa tanah pertanian, sebab sewa-menyewa tanah pertanian lebih bersifat untung-untungan karena hasil atau produksi tanah sewaan belum secara pasti kita ketahui kualitasnya sementara pembayaran/sewa di lunasi terlebih dahulu.

Sebagian besar masyarakat Indonesia bermata pencaharian sebagai petani untuk memenuhi kebutuhan keluarga. Tingginya tingkat kemiskinan dan kesenjangan di Indonesia, sehingga banyak sekali petani yang tidak memiliki lahan untuk digarap. Terjadilah kerjasa sama antara petani penggarap dan pemilik lahan, dapat kita lihat di pelosok desa Indonesia. Sistem yang diterapkan pada umumnya di masyarakan pedesaan ialah sisten *Muzara'ah*, yang dilakukan atas dasar untuk saling tolong-menolong, namun karena hukum adat istiadat di Indonesia di tiap daerah berbeda sehingga istilah yang digunakan untuk sistem bagi hasil juga berbeda, tak terkecuali di desa Tonasa istilah praktek *Muzara'ah* di desa tersebut dikenal dengan istilah sistem *tesang.*

Desa Tonasa memiliki jumlah penduduk 5013 jiwa, yang terletak pada bentang alam gunungapi yang sudah tidak aktif. Tepatnya dilereng Gunung Lompobatang, yang merupakan tipe gunung api kerucut (stratovolcano). Luas wilayah Desa Tonasa 2.125,65 Ha (21,25 Km^2) terbagi atas kurang lebih 20% berupa pemukiman, 30% berupa lahan kehutanan, dan 48% untuk lahan pertanian, 2% berupa lahan budidaya perikanan dan peruntukan lainnya.[3] Dilihat dari kondisi alam yang sangat subur dan lahan pertanian yang luas, sehingga banyak penduduk di Desa Tonasa yang berprofesi sebagai petani.

Desa Tonasa yang mayoritas penduduknya berprofesi sebagai petani dapat kita bagi menjadi dua, pertama petani yang memiliki lahan, kedua petani yang tidak

[3] Pemerintah Desa Tonasa, *Data Pembukuan Desa Tonasa tahun 2019*, https://desatonasa.wordpress.com (Diakses 12 Maret 2020)

UNIVERSITAS ISLAM NEGERI
ALAUDDIN
MAKASSAR

memiliki lahan namun mengerjakan lahan orang lain. Hadirnya petani penggarap khususnya di desa Tonasa memberi arti penting, tidak hanya pada petani yang memiliki lahan di untungkan oleh produktifitas lahan dan hasil lahan yang dapat, tetapi petani yang mengerjakan lahan juga memperoleh keuntungan ekonomis dari lahan yang digarapnya setelah panen. Pada penelitian ini peneliti bermaksud untuk meneliti bagaimana praktek perjanjian *Muzara'ah* di desa Tonas.

Desa Tonasa yang memiliki jumlah penduduk 5013 jiwa, yang sebahagian besar penduduknya berprofesi sebagai petani.[4] Dari sebagian besar warga masih banyak yang tidak memiliki lahan pertanian sehingga para petani tersebut mengerjakan lahan orang lain. Dalam kerja sama yang dilakukan oleh pemilik lahan dan pekerja lahan, peneliti juga bermaksud untuk meneliti bagaimana keseuaian konsep perjanjian dengan konsep akad *Muzara'ah* di desa Tonasa.

Peneliti juga bermaksud meneliti bagaimana konsekuensi dari perjanjian yang dilakukan oleh masyarakat di desa Tonasa. Dalam konsep islam dalam akad *Muzara'ah* menyangkut pembagian hasil tanah dari bagi hasil akad *Muzara'ah*, dalam ketentuan hukum Islam tidak ditemukan petunjuk secara jelas. Maksudnya tidak ditentukan bagaimana cara pembagian dan berapa besar jumlah bagian masing-masing pihak (pemilik tanah dan penggarap). Sayyid Sabiq mengungkapkan, bahwa pemberian hasil untuk orang yang mengolah atau menanami tanah dari yang dihasilkannya seperti setengah atau sepertiga, atau lebih dari itu, atau pula lebih rendah, sesuai dengan kesepakatan kedua belah pihak (petani dan pemilik tanah). Dengan demikian tidak ada ketentuan umum yang mengikat antara pemilik tanah dan penggarap untuk selalu tetap berpegang pada ketentuan tersebut. Karena pada

[4] Pemerintah Desa Tonasa, "Data Pembukuan Desa Tonasa tahun 2019", *https://desatonasa.wordpress.com* (Diakses 12 Maret 2020)

UNIVERSITAS ISLAM NEGERI ALAUDDIN MAKASSAR

prinsipnya bahwa antara kedua belah pihak saling membutuhkan.[5] Pemilik tanah memiliki lahan tetapi tidak mampu mengolahnya, dan begitu pula sebaliknya penggarap tidak memiliki lahan tetapi ia berkemampuan untuk mengolahnyanya.

Ada beberapa faktor menjadi penyebab menguaknya kehadiran petani penggarap antara lain, petani tidak memiliki lahan, bila saja memiliki lahan tetapi tidak mencukupi kebutuhan, pemilik lahan tidak berkemampuan memproduktifkan (mengolah) sendiri, dan pemilik lahan bertempat tinggal jauh dari lahan garapan. Dalam kaitan ini penulis merasa perlu mengadakan suatu pendekatan atau penelitian ilmiah, terhadap praktek penggarapan lahan dengan sistem bagi hasil (*Muzara'ah*) pada masyarakat petani sayur di desa Tonasa, kecamatan Tombolo Pao, kabupaten Gowa, ditinjau dari aspek- aspek sosial masyarakat.

B. Rumusan Masalah

UNIVERSITAS ISLAM NEGERI
ALAUDDIN
MAKASSAR

Berdasarkan latar belakang yang telah di uraikan sebelumnya maka rumusan masalah dari penelitian ini adalah

1. Bagaimana praktek penggarapan lahan di Desa Tonasa Kec. Tombolo Pao Kab. Gowa?
2. Bagaimana penerapan praktek akad *Muzara'ah* di Desa Tonasa Kec. Tombolo Pao Kab. Gowa?

[5] Sayyid Sabiq, *Fikhi Sunnah*, Edisi Indonesia Jilid IX (Semarang: Toha Putra, 1998), hal 36.

C. Tujuan Penelitian dan Manfaat Penelitian

1. Tujuan Penelitian

Tujuan dilakukannya penelitian ini antara lain:

a. Untuk mengetahui praktek penggarapan lahan yang berlaku di masyarakat Desa Tonasa Kec. Tombolo Kab. Gowa.
b. Untuk mengetahui penerapan praktek akad *Muzara'ah* di Desa Tonasa, Kec. Tombolo, Kab. Gowa.

2. Manfaat Penelitian

a. Sebagai salah satu syarat untuk memperoleh gelar sarjana (S1) Ekonomi Islam pada Universitas Islam Negeri Alauddin Makassar.
b. Penelitian ini di harapkan dapat menjadi tambahan referensi bacaan dan penelitian.

Secara praktik penelitian ini di harapkan mampu menjadi acuan dalam penerapan akad *Muzara'ah* di masyarakat, di awali dengan kesadaran masyarakat bahwa pentingnya saling tolong menolong serta pemanfaatan lahan menjadi lahan produktif.

D. Fokus Penelitian dan Deskripsi Fokus

1. Fokus Penelitian

Penelitian yang diteliti berjudul "Praktek Bagi Hasil (Tesang) Ditinjau Dari Akad *Muzara'ah* Pada Petani Sayur Di Desa Tonasa, Kecamatan Tombolo, Kabupaten Gowa. Penelitian ini akan berfokus pada prakter bagi hasil (Tesang) yang ditinjau dari akad *Muzara'ah* pada petani sayur.

UNIVERSITAS ISLAM NEGERI
ALAUDDIN
MAKASSAR

2. Deskripsi Fokus

Berdasarkan pada fokus dari judul tersebut, maka dapat di deskripsikan substansi permasalahan pada fokus penelitian. Oleh karena itu penulis memberikan deskripsi fokus sebagai berikut:

"*Praktik*" menurut dalam kamus besar bahasa Indonesia adalah pelaksanaan secara nyata apa yang di sebutkan dalam teori.[6]

"Bagi Hasil" menurut bahasa adalah transaksi pengolahan bumi dengan (upah) sebagia hasil yang keluar daripadanya. Pembangian hasil seperti ini dikaitkan dengan praktek *Muzara'ah* dengan kata lain disebut bagi hasil pertanian.[7] Bagi hasil dalam bidang pertanian merupakan suatu jenis kerja sama antara penggarap dan pemilik lahan. Penggarap biasanya adalah orang yang memiliki prefesionalitas dalam mengelola atau menggarap tanah dan tidak memiliki tanah.

"Tesang" adalah bahasa yang digunakan masyarakat setampat yang dapat diartikan bagi hasil.

"Akad" berasal dari kata *al-'aqd*, yang berarti mengikat, menyambung atau menghubungkan (ar-rabt).[8] Dalam kamus umum Bahasa Indonesia, definisi perjanjian adalah persetujuan tertulis dengan lisan yang dibuat oleh kedua belah pihak atau lebih yang mana saling sepakat akan melakukan apa yang diperjanjikan itu.[9] Menurut para ulama *fiqh*, kata akad didefinisikan sebagai hubungan antara *ijab* dan *qabul* sesuai dengan kehendak syariat yang menetapkan adanya pengaruh

---

[6] https://kbbi.web.id_ (Diakses, Tanggal, 16 Septenber 2020, Jam ,13 : 21).

[7] Sayyid Sabiq, *Fikih Sunnah*, Jilid 12 (Bandung.: Alma'arif, 1998) hal 146.

[8] Achmad Otong Busthomi, Edi Setiawan dan Lin Parlina, "Akad Muzara'ah Pertanian Padi Dalam Perspektif Hukum Ekonomi Syariah". *Jurnal Al-Mustashfa*, vol.3, no 2 (Desember 2018)hal 272.

[9] WJS. Poerwadaminta, *Kamus Umum Bahasa Indonesia* (Jakarta: Balai Pustaka, 1986), hal. 402.

UNIVERSITAS ISLAM NEGERI ALAUDDIN MAKASSAR

(akibat) hukum dalam objek perikatan. Akad atau perjanjian dapat diartikan sebagai kemitraan yang terbingkai dengan nilai-nilai syariah.[10]

"Muzara'ah" secara etimologi berarti kerjasama di bidang pertanian antar pemilik lahan dengan petani penggarap. Adapun secara terminology *Muzara'ah* yaitu penyerahan tanah kepada seseorang petani untuk digarap dan hasilnya dubagi dua.[11] *Muzara'ah* seringkali diidentikkan dengan *mukhabarah*, di antara keduanya terdapat sedikit perbedaan yaitu *Muzara'ah*, benih/bibitnya didapat dari pemilik tanah. Sedangkan mukhabarah, benih/bibitnya didapat dari petani penggarap.[12]

Sedangkan dalam terminology fiqih terdapat beberapa definisi. Ulama Malikiyah mendefinisikan *Muzara'ah* sebagai perserikatan dalam pertanian. Menurut ulama Hanabilah *Muzara'ah* adalah penyerahan tanah pertanian untuk digarap dan hasilnya dibagi dua.

UNIVERSITAS ISLAM NEGERI
ALAUDDIN
MAKASSAR

E. Kajian Literatur

Dalam membahas masalah ini, penulis melakukan penelaahan terhadap berbagai karya ilmiah yang ada untuk mengetahui lebih dalam mengenai persoalan yang penulis kaji. Adapun buku-buku atau literature yang membahas mengenai *Muzara'ah*.

Afzalur Rahman, dalam bukunya *Doktrin Ekonomi Islam jilid 2* yang menerangkan masalah para penentang dan pendukung pengelolaan tanah yang dipersewakan dengan system bagi hasil, selain itu juga menyebutkan secara detail bentuk-bentuk bagi hasil pertanian yang dianggap terlarang maupun yang di

---

[10] Mardani, *Hukum Bisnis Syariah*, Cet. 1 (Jakarta: Kencana Pers, 2013), hal.71.
[11] Mardani, *Hukum Bisnis Syariah*, Cet. 1 (Jakarta: Kencana Pers, 2013), hal.145.
[12] Muhammad Syafi'I Antonio, *Bank Syariah: dari Teori ke Praktek* (Jakarta: Gema Insani Pres, 2001), hal. 99.

perbolehkan oleh para ahli fiqih[13].

Fuad Moh, dalam bukunya *Riba dalam Bank, Koperasi, Perseroan dan Asuransi*, menyebutkan bahwa penggarap dan pemilik tanah menunaikan tugasnya menurut kebiasaan yang berlaku pada sistem bagi hasil. Disini disebutkan apa yang menjadi tanggungan pemilik tanah, petani penggarap dan mereka berdua. Dalam hal ini menyediakan semua yang yang dibutuhkan oleh usaha itu, seperti alat penyiram dari kayu atau benda lainnya menjadi tanggungan mereka berdua[14].

M. Ali Hasan dalam bukunya *Berbagai Macam Transaksi dalam Islam (fiqih muamalat)* menjelaskan dengan lebih dalam mengenai konsep bagi hasil pertanian, meliputi pengertian, hokum akadnya, syarat dan rukun, akibat akad serta berakhirnya akad tersebut[15].

Selain dari buku penulis juga menelusuri penelitian yang telah dilakukan sebelumnya yang relevan dengan pembahasan yang penulis teliti

Jurnal yang ditulis oleh Darmawati dan Rahmawati Muin berjudul, *Penerapan Bagi Hasil Pada Sistem Tesang (Akad Muzara'ah) Bagi masyarakat Petani Padi Di Desa Datara Kecamatan Tompobulu Kabupaten Gowa*, penelitian ini bertujuan untuk mengkaji lebih dalam tentang akad *Muzara'ah* dalam prespektif ekonomi islam dan untuk mengetahui penerapan akad bagi masyarakat petani padi di Desa Datara Kecamatan Tompobulu Kabupaten Gowa. Dari hasil penelitian yang dilakukan menunjukan bahwa pembagian hasil panen yang dilakukan masyrakat desa Datara Kecamatan Tompobulu Kabupaten Gowa belum sepenuhnya dilakukan

UNIVERSITAS ISLAM NEGERI
ALAUDDIN
MAKASSAR

[13] Afzalur Rahman, *Doktrin Ekonomi Islam Jilid II* (Yogyakarta: Dan Bhakti Wakaf,1995)

[14] Fachruddin, Fuad Moh, *Riba dalam Bank, Koperasi, Perseroan dan Asuransi* (Bandung; PT. Al-Ma'arif, 1980)

[15] Muhammad Ali Hasan, *Berbagai Macam Transaksi dalam Islam Fiqhi Muamalat* (Jakarta: PT Raja Grafindo Persada.2003)

berdasarkan aturan dalam Islam. Proses transaksi sistem Tesang di Desa ini dikategorikan kerjasama yang sah, dan sesuai dengan asas ekonomi Islam yaitu asas kesukarelaan, asas keadilan, asas saling menguntungkan, dan asas saling tolong menolong.[16]

Jurnal yang ditulis oleh Achmad Otong Busthomi, Edy Setyawan dan Iin Parlina yang berjudul *Akad Muzara'ah Pertanian Padi dalam Perspektif Hukum Ekonomi Syariah* peneliti melihat bahwa kesepapakat pakai lahan di desa Gebang Kulon belum memenuhi syarat akad *Muzara'ah* berdasarkan hukum ekonomi syariah sehingga penelitian ini bertujuan untuk mengkaji lebih dalam berdasarkan perspektif hukum ekonomi syariah dengan memanfaatkan pendekatan deskriptif kualitatif hukum ekonomi syariah, hasil yang diperoleh menunjukan bahwa akad dilakukan secara lisan atas dasar tolong menolong dan kepercayaan, istilah dari perjanjian ini ialah *maro*, dimana pemilik dan penggarap sepakat hasilnya akan dibagi dua dengan ketentuan pemilik menyerahkan lahan dan modal produksi seperti bibit padi dan lainnya, sedangkan penggarap menyediakan alat dan tenaga adapun syarat terwujudnya hukum ekonomi syariah ialah jika memenuhi rukun dan syarat *Muzara'ah*[17].

Jurnal yang ditulis oleh Hermiati, Aris Pasigal, dan Syahidan Rahma dengan judul *Penerapan Prinsip Muzara'ah dalam Meningkatkan Pendapatan Petani Jagung di Kabupaten Pinrang Sulawesi Selatan*, penelitian ini bertujuan untuk mengetahui penerapan prinsip *Muzara'ah* dalam meningkatkan pendapatan petani

UNIVERSITAS ISLAM NEGERI
ALAUDDIN
MAKASSAR

---

[16] Darmawati, Rahmawati Muin. "Penerapan Bagi Hasil Pada Sistem Tesang (Akad Muzara'ah) Bagi Masyarakat Petani Padi di Desa Datara Kecamatan Tompobulu Kabupaten Gowa" *Rumah Jurnal UIN*. Prodi Ekonomi Islam: UIN Alauddin Makassar.

[17] Achmad Otong Bysthomi, Edy Setyawan dan Iin Parlina, "Akad Muzara'ah Pertanian Padi dalam Perspektif Hukum Ekonomi Syariah". *Jurnal Al-Mustashfa* (Fakultas Syari'ah dan Ekonomi Islam; IAIN Syekh Nurjati Cirebon.2018)

yang ada di Desa Bakaru, metode penelitian ni merupakan penelitian lapangan dan riset kepustakaan, adapun hasil penelitian yang diperoleh berdasarkan pembahasan jurnal adalah prinsip bagi hasil yang diberlakukan di desa tersebut adalah berdasarkan kesepakatan kedua belah pihak yang telah berlaku secara turun temurun, adapun tingkat pendapatan petani ketika memberlakukan prinsip- prinsip *Muzara'ah* mengalami peningkatan dengan perbandingan bagi hasil yang diberikan antara pemilik dan penggarap adalah 50:50 dan 75:25[18].

Jurnal yang ditulis oleh Ahmad Ajid Ridwan dengan judul *Implementasi Akad Muzara'ah Pada Bank Syariah: Alternatif Akses Permodalan Sektor Pertanian*, sektor pertanian diketahui memberikan kontribuis yang besar bagi perekonomian Indonesia tetapi akses permodalan menjadi salah satu masalah serius yang tidak pernah selesai terutama pada pertanian skala kecil, kesulitan mendapatkan akses modal pada lembaga keuangan formal menjadi sumbu utama pemicu kesulitan modal bagi para petani kecil, sehingga peran dan kontribusi bank syariah dalam mebiayai sektor pertanian hendaknya ditingkatkan, perbankan syariah dengan sistem bagi hasil seharusnya mampu menjadi solusi yang tepat, akan tetapi pada kenyataannta belum ditemukan aplikasi akad *Muzara'ah* pada perbankan syariah baik BUMN maupun Swasta, salah satu faktor rendahnya penyaluran modal karena sektro pertanian diangga[memiliki resiko yang tinggi.

Adapun tujuan dari penelitian dari jurnal ini adalah mengetahui hukum model kerja sama *Muzara'ah*, meliputi aplikasi akad dalam perekonomian modern serta bagaimana peluang dan tantangan dalam implementasinya, jenis pengerjaan artikel

[18] Hermiati, Aris Pasigi, "Syahidan Rahmah, Penerapan Prinsip Muzara'ah dalam Meningkatkan Pendapatan Petani Jagung di Kabupaten Pinrang Sulawesi Selatan", *Jurnal UNISMUH* (Prodi Ekonomi Islam: UNISMUH, 2019).

UNIVERSITAS ISLAM NEGERI ALAUDDIN MAKASSAR

ini adalah kerangka konseptual ditulis dengan menggunakan metode pustaka, yang merujuk dan kolaborasi antara kitab klasik dan modern.

Kesimpulan yang diperoleh bahwa akad muzaraah dipercaya dapat menyejahterakan petani kecil khusunya di pedesaan untuk menggarap lahan dengan bantuan bank syariah, oleh sebab itu produk *Muzara'ah* di sektor pertanian sangat penting diterapkan di perbankan syariah sebagai suatu produk unggulan bank syariah di Indonesia sebagai bentuk nyata dari fiqh ekonomi Islam yang bermanfaat bagi orang banyak[19].

Jurnal yang ditulis oleh Unggul Priyadi dan Jannahar Saddam Ash Shidiq dengan penelitian yang berjudul Pelaksanaan Perjanjian Bagi Hasil Pertanian Lahan Sawah di Kecamatan Gamping Kabupaten Sleman Yogyakarta, penelitian ini dilakukan untuk menganalisis terkait alasan pemilihan skema bagi hasil, kemudian dianalisis kesesuaiannya terhadap hukum islam, dan hambatan terhadap pelaksanaan hukum Islam.

UNIVERSITAS ISLAM NEGERI
ALAUDDIN
MAKASSAR

Model penelitian ini dikerjakan berdasarkan metode kualitatif dengan desain deskriptif kualitatif dalam format studi kasus, hasil analisis data didapatkan dari hasil wawancara.

Adapun hasil penelitian yang diperoleh dalam penelitian ini adalah sistem bagi hasil di daerah tersebut sepenuhnya dilaksanakan berdasarkan atas kepercayaaan, kedua belah pihak melaksanakan perjanjian bagi hasil tanpa saksi, tanpa tulis, tanpa perjanjian waktu, dan tanpa tanda bukti sah dari pejabat setempat, adapun dalam pelaksanaanya belum berdasarkan dengan ketetapan hukum islam, hal tersebut terjadi karena adanya kebiasaaan yang telah terbangun sejak lama, kurang

[19] Ahmad Ajib Ridwan, *Implemetansi Akad Muzara'ah Pada Bank Syariah* "Alternatif Akses Permodalan Sekor Pertanian" (UNS, Indonesia, 2016).

sosialisasi, bahkan hingga penelitian ini diadakan masyarakat setempat tidak pernah mendapatkan sosialisasi terkait hukum islam dari pihak manapun, kendala yang paling utama bahwa masyrakat menggap perjanjian yang diadakan dengan adanya istilah hitam diatas putih dapat menimbulkan kecurigaan satu sama lain, sedangkan bentuk perjanjian yang telah ada saat ini sudah memberikan rasa adil bagi masing-masing pihak.[20]

UNIVERSITAS ISLAM NEGERI
ALAUDDIN
MAKASSAR

[20] Unggul Priyadi, dan Jannahar Saddam Ash Shidiqie, "Pelaksanaan Perjanjian Bagi Hasil Pertanian Lahan Sawah di Kecamatan Gamping, Kabupaten Sleman Yogyakarta", *(Millah Vol.XV.2015)*, Yogyakarta, 2015.

BAB II

TINJAUAN PUSTAKA

A. *Pengertian dan Dasar Hukum Muzara'ah*

1. Pengertian *Muzara'ah*

Menurut bahasa, *al-Muzara'ah* memiliki dua arti, yang pertama al *Muzara'ah* yang berarti *Tharh al-zur'ah* (melemparkan tanaman), maksudnya adalah modal (al-hadzar). Makna pertama adalah makna majaz dan makna yang kedua adalah makna hakiki.[21]

Secara istilah *Muzara'ah* adalah kerjasama pengolahan pertanian antara pemilik tanah dengan penggarap tanah dengan perjanjian bagi hasil yang jumlahnya menurut kesepakatan bersama, tetapi pada umumnya separuh sawah atau fifti-fifti untuk pemilik tanah dan penggarap tanah.[22]

Menurut M. Ali Hasan *Muzara'ah* adalah kerja sama dalam bidang pertanian antara pemilik lahan dan petani penggarap.[23] Sedangkan menurut Idris Ahmad *Muzara'ah* adalah seseorang yang menyuruh orang lain untuk mengusahakan tanah atau sawahnya buat ditanami dan benihnya adalah dari yang punya tanah atau sawah itu sendiri, dengan perjanjian bahwa hasilnya seperdua atau sepertiga adalah untuk yang mengusahakan (penggarap), sedangkan sisanya untuk pemilik lahan pertanian.[24]

Ulama Mazab Maliki yang dikutip oleh M. Ali Hasan mendefinisikan *Muzara'ah* dengan perserikatan dalam pertanian. Menurut ulama Mazhab Hanbali *Muzara'ah* adalah penyerahan lahan pertanian kepada seorang petani untuk diolah

---

[21] Hendi Suhendi, *Fiqih Muamalah*, (Jakarta : PT. Raja Grafindo Persada, 2002), h. 153

[22] Hendi Suhendi, *Fiqih Muamalah*, (Jakarta : PT. Raja Grafindo Persada, 2002), h. 153

[23] M. Ali Hasan, *Berbagai Macam Transaksi Dalam Islam*, (Jakarta : Raja Grafindo, 2004) , hal. 271.

[24] Idris Ahmad, *Fiqhi Syafi'i* , (Jakarta : Karya Indah, 1986), hal. 131.

UNIVERSITAS ISLAM NEGERI ALAUDDIN MAKASSAR

dan hasilnya dibagi dua. Menurut ulama Imam Syafi'i, *Muzara'ah* adalah pengolahan lahan oleh petani dengan imbalan hasil pertanian, sedangkan bibit pertanian disediakan pengelola lahan.[25]

Namun menurut Abdul Azhim bin Badawi Al-Khalafi, *Muzara'ah* secara bahasa adalah kerjasama mengelola tanah dengan mendapat sebagaian hasilnya. Sedangkan menurut istilah fiqih yang dikutip oleh Abdul Azhim bin Badawi Al-Khalafi ialah pemilik tanah memberi hak mengelola tanah kepada seorang petani dengan syarat bagi hasil atau semisalnya. Untuk penanggungan modal Abdul Azhim bin Badawi Al-Khalafi menjelaskan bahwa boleh ditanggung salah satu pihak atau kedua belah pihak sama-sama menanggung modalnya. Seperti yang disebutkan Abdul Azhim bin Badawi Al-Khalafi, bahwa tidak mengapa modal mengelola tanah ditanggung oleh pemilik tanah, atau oleh petai yang mengelolanya, atau ditanggung kedua belah pihak.[26] Dari penjelasan tersebut dapat diketahui bahwa sebenarnya modal dari akad *Muzara'ah* ini dapat ditanggung oleh kedua belah pihak atau salah satu pihak. Perlu digaris bawahi bahwa modal tidak hanya biaya perawatan tanaman. Namun modal juga mencakup benih atau bibit tanaman yang akan ditanami.

Dari penjelasan diatas dapat kita pahami bahwa akad *Muzara'ah* adalah perjanjian antara kedua belah pihak dalam bidang pertanian yang mana pemilik lahan atau sawah memberikan sawahnya untuk dikelola oleh si pengelola lahan pertanian atau sawah. Sedangkan benih atau bibitnya berasal dari pemilik sawah, kemudian modalnya dapat berasal dari pemilik lahan, petani yang mengelola atau bisa juga

---

[25] M. Ali Hasan, *Berbagai Macam Transaksi Dalam Islam*, (Jakarta: Raja Grafindo,2004), hal. 272.

[26] Abdul Azhim bin Badawi Al-Khalafi, Al-Wajiz, *Ensiklopedia Fiqih Islam dalam Al-Qur'an dan Al-Sunnah As-Shahihah*, terj. Ma'ruf Abdul Jalil (Jakarta: Pustaka as-Sunnah, 2008), hal. 677.

UNIVERSITAS ISLAM NEGERI
ALAUDDIN
MAKASSAR

modalnya berasal dari kedua belah pihak. Sehingga dengan perjanjian tersebut kedua belah pihak akan terikat dengan hukum. Hal ini disebabkan tujuan dari dibentuknya akad tersebut adalah menimbulkan akibat hukum bagi objek akad. Sementara objek akad yang dimaksud adalah lahan sawah. Sedangkan hasil dari sawah itu akan dibagi oleh kedua belah pihak sesuai dengan kesepakatan bersama.

2. Dasar Hukum *Muzara'ah*

Muzara'ah termasuk ke dalam jenis akad *tabarru* atau akad sosial, dimana tujuan melakukan akad tersebut adalah tolong menolong kepada yang membutuhkan. Akad *Muzara'ah* juga harus mempertimbangkan faktor-faktor yang mempengaruhi hasil panen, seperti kondisi cuaca yang terjadi, jenis tanaman yang akan ditanam, sehingga hasil dari kerja sama tersebut tidak merugi. Dalam akad *Muzara'ah* yang harus di kedepankan adalah untuk saling tolong-menolong jangan sampai ada salah satu pihak yang dirugikan dari kerja sama tersebut. Hal itu dijelaskan dalam firman Allah Q.S Shaad ayat 24:

قَالَ لَقَدْ ظَلَمَكَ بِسُؤَالِ نَعْجَتِكَ إِلَىٰ نِعَاجِهِۦ ۖ وَإِنَّ كَثِيرًا مِّنَ ٱلْخُلَطَآءِ لَيَبْغِى بَعْضُهُمْ عَلَىٰ بَعْضٍ إِلَّا ٱلَّذِينَ ءَامَنُوا۟ وَعَمِلُوا۟ ٱلصَّٰلِحَٰتِ وَقَلِيلٌ مَّا هُمْ ۗ وَظَنَّ دَاوُۥدُ أَنَّمَا فَتَنَّٰهُ فَٱسْتَغْفَرَ رَبَّهُۥ وَخَرَّ رَاكِعًا وَأَنَابَ (٢٤)

Terjemahnya:

> Dia (Dawud) berkata, "Sesungguh, dia telah berbuat zalim kepadamu dengan meminta kambingmu itu untuk (ditambahkan) kepada kambingnya. Memang banyak di antara orang-orang yang bersekutu itu berbuat zalim kepada yang lain, kecuali orang-orang yang beriman dan mengerjakan kebajikan, dan hanya sedikitlah mereka yang begitu." Dan Dawud menduga bahwa Kami mengujinya, maka dia memohon ampunan kepada Tuhannya lalu menyungkur sujud dan bertaubat.[27]

Dasar hukum *Muzara'ah* berdasarkan sunah Rasulullah SAW terdapat dalam beberapa hadits di antaranya yaitu:

[27] Q.S. Shaad (38): 24. *Al-Quran Dan Terjemahan*, Departemen Agama Republik Indonesia. (Depok: PT.Sabiq. Jl.Raya Bogor, Perum Jatijajar Blok C 3 No. 31). hal. 454.

a. Hadits yang mengharamkan, Imam Syafi‟i berpendapat bahwa haram melakukan *Muzara'ah* karena kemungkinan buruk bisa saja terjadi saat panen. Beliau beralasan berdasarkan hadits yang diriwayatkan oleh Muslim dari Tsabit Ibn adh-Dhahak.

حَدَّثَنَا إِسْحَقُ بْنُ مَنْصُورٍ أَخْبَرَنَا يَحْيَى بْنُ حَمَّادٍ أَخْبَرَنَا أَبُو عَوَانَةَ عَنْ سُلَيْمَانَ الشَّيْبَانِيِّ عَنْ عَبْدِ اللَّهِ بْنِ السَّائِبِ قَالَ دَخَلْنَا عَلَى عَبْدِ اللَّهِ بْنِ مَعْقِلٍ فَسَأَلْنَاهُ عَنْ الْمُزَارَعَةِ فَقَالَ زَعَمَ ثَابِتٌ أَنَّ رَسُولَ اللَّهِ صَلَّى اللَّهُ عَلَيْهِ وَسَلَّمَ نَهَى عَنْ الْمُزَارَعَةِ وَأَمَرَ بِالْمُؤَاجَرَةِ وَقَالَ لَا بَأْسَ بِهَا

Artinya:

Telah menceritakan kepada kami Ishaq bin Mashur telah mengabarkan kepada kami Yahya bin Hammad telah mengabarkan kepada kami Abu' Awanah dari Sulaiman As Syaibani dari Abdullah bin As Saib dia berkata; saya menemui Abdullah bin Ma'qil dan bertanya mengenai praktek *Muzara'ah*. Dia menjawab; Tsabit mengatakan bahwa Rasulullah SAW melarang praktek *Muzara'ah* dan memerintahkan dengan cara mujarah. Ma'qil melanjutkan; Tidak mengapa jika dengan mujarah.[28]

b. Hadits yang menghalalkan Kerjasama dalam bentuk muzara‟ah menurut kebanyakan ulama fiqh hukumnya mubah (boleh). Di antaranya adalah Abu Yusuf dan Muhammad (sahabat Imam Abu Hanifah), Imam Malik, Ahmad dan Abu Dawud Azh-Zhahiri. Dasar kebolehan yang digunakan para ulama dalam menetapkan hukum *Muzara'ah* adalah sebuah hadits yang diriwayatkan oleh Bukhari dan Muslim dari Ibnu Abbas r.a.

و حَدَّثَنَا عَبْدُ بْنُ حُمَيْدٍ حَدَّثَنَا مُحَمَّدُ بْنُ الْفَضْلِ لَقَبُهُ عَارِمٌ وَهُوَ أَبُو النُّعْمَانِ السَّدُوسِيُّ حَدَّثَنَا مَهْدِيُّ بْنُ مَيْمُونٍ حَدَّثَنَا مَطَرٌ الْوَرَّاقُ عَنْ عَطَاءٍ عَنْ جَابِرِ بْنِ عَبْدِ اللَّهِ قَالَ: قَالَ رَسُولُ اللَّهِ صَلَّى اللَّهُ عَلَيْهِ وَسَلَّمَ مَنْ كَانَتْ لَهُ أَرْضٌ فَلْيَزْرَعْهَا فَإِنْ لَمْ يَزْرَعْهَا فَلْيُزْرِعْهَا أَخَاهُ

Artinya:

Telah menceritakan kepada kami Abd bin Humaid telah menceritakan kepada kami Muhammad bin Fadli yang berlaqabkan 'Arim, dia adalah Abu An Nu'man As Sadusi, telah menceritakan kepada kami Mahdi bin Maimun telah menceritakan kepada kami Mathar Al Warraq dari 'Atha

[28] Achmad Otong Busthomi, Edy Setyawan dan Iin Parlina "Akad Muzara'ah Pertanian Padi dalam Perspektif Hukum Ekonomi Syariah" *Jurnal Al-Mustashfa*, Vol. 3, No. 2, Desember 2018.

UNIVERSITAS ISLAM NEGERI ALAUDDIN MAKASSAR

> dari Jabir bin Abdullah dia berkata; Rasulullah SAW bersabda; Barangsiapa yang memiliki tanah, hendaknya ditanaminya, jika dia tidak sanggup menanaminya dengan sendiri, hendaknya saudaranya yang menanaminya.[29]

Dasar hukum bagi hasil akad *Muzara'ah* menurut jumhur ulama dalam sebuah riwayat HR. Bukhari. Menurut mereka, akad ini bertujuan untuk saling membantu antara petani dengan pemilik tanah pertanian. Pemilik tanah tidak mampu untuk mengerjakan tanahnya, sedangkan petani tidak mempunyai lahan petanian. Oleh sebab itu, adalah wajar apabila antara pemilik tanah persawahan berkejasama dengan petani penggarap, dengan ketentuan bahwa hasilnya mereka bagi sesuai dengan kesepakatan bersama. Menurut ulama Malikiyah dan Hanabilah.

B. Rukun Muzar'ah

Dalam hukum Islam untuk terbentuknya suatu akad (perjanjian) yang sah dan mengikat haruslah dipenuhi rukun dan syarat akad. Jumhur Ulama yang membolehkan akad *Muzara'ah* mengemukakan rukun dan syarat yang harus di penuhi, sehingga akad dianggap sah. Rukun *Muzara'ah* menurut mereka antara lain:

1. Pemilik tanah.
2. Petani penggarap.
3. Obyek *Muzara'ah*, yaitu antara manfaat tanah dan hasil kerja petani.
4. *Ijab* (ungkapan penyerahan tanah dari pemilik tanah) dan *qabul* (pernyataan menerima lahan untuk diolah oleh petani).[30]

Ijab dalam defenisi akad adalah ungkapan atau pernyataan kehendak melakukan perikatan (akad) oleh suatu pihak, biasanya disebut sebagai pihak pertama. Sedangkan *qabul* adalah pernyataan atau ungkapan yang menerima atau

---

[29] Achmad Otong Busthomi, Edy Setyawan dan Iin Parlina "Akad Muzara'ah Pertanian Padi dalam Perspektif Hukum Ekonomi Syariah" *Jurnal Al-Mustashfa*, Vol. 3, No. 2, Desember 2018.

[30] Hasrun Masroen, *Ensiklopedi Hukum Islam*, Jilid 4, Cetakan.VI, Jakarta. hal 1273.

UNIVERSITAS ISLAM NEGERI ALAUDDIN MAKASSAR

menyetujui pernyataan *ijab*.[31]*Ijab* dan *qabul* dinamakan *sighat aqdi* atau perkataan yang menunjukkan pada kehendak kedua belah pihak. *Sighat aqdi* merupakan tiga unsur pokok, yaitu:

a. Harus terang pengertiannya.
b. Harus bersesuaian dengan *ijab* dan *qabul*.
c. Menggambarkan kesungguhan, kemauan dari pihak-pihak yang bersangkutan.[32]

C. Syarat Muzara'ah

Adapan syarat-syarat dalam akad *Muzara'ah* menurut Jumhur ulama' ada yang berkaitan dengan orang yang berakad, benih yang akan ditanam, lahan yang akan dikerjakan, hasil yang akan dipanen, dari jangka waktu berlaku akad.[33]

1. Orang yang melakukan akad harus baligh dan berakal
2. Benih yang akan ditanam harus jelas dan menghasilkan, sehingga penggarap mengetahui dan dapat melaksanakan apa yang diinginkan oleh pemilik lahan pertanian.
3. Lahan pertanian yang dikerjakan :

a. Menurut adat kebiasaan dikalangan petani, lahan itu bisa diolah dan menghasilkan. Sebab, ada tanaman yang tidak cocok ditanami pada daerah tertentu.
b. Batas-batas lahan itu jelas.
c. Lahan itu diserahkan sepenuhnya kepada petani untuk di olah dan pemilik lahan tidak boleh ikut campur tangan untuk mengolahnya.

---

[31] Ghufron A. Mas'adi, *Fiqhi Muamalat Konstektual*, Jakarta: PT. Raja Grafindo Persada, 2002, hal 76.

[32] Ghufron A. Mas'adi, *Fiqhi Muamalat Konstektual*, Jakarta: PT. Raja Grafindo Persada, 2002, hal 76.

[33] Ahmad Ajib Ridlwan, "Implementasi Akad *Muzara'ah* in Islamic Bank: Alternative to Acces capital Agricultural Sector" *Jurnal Iqtishoduna* Vol. 5 No. 1 April 2016 hal. 40

UNIVERSITAS ISLAM NEGERI ALAUDDIN MAKASSAR

4. Hasil yang akan dipanen

a. Pembagian hasil panen harus jelas (prosentasenya).

b. Hasil panen itu benar-benar milik bersama orang yang berakad, tanpa ada pengkhususan seperti disisihkan terlebih dahulu sekian persen. Persyaratan ini pun sebaiknya dicantumkan dalam perjanjian sehingga tidak timbul perselisihan dibelakang hari, terutama sekali lahan yang dikelola sangat luas.

5. Jangka waktu harus jelas dalam akad, sehingga pengelola tidak di rugikan, seperti membatalkan akad itu sewaktu-waktu. Untuk menentukan jangka waktu ini biasanya disesuaikan dengan adat kebiasaan setempat.
6. Obyek akad harus jelas pemanfaatan benihnya, pupuk dan obatnya, seperti yang berlaku pada daerah setempat.

D. Bentuk-bentuk Muzara'ah

UNIVERSITAS ISLAM NEGERI
ALAUDDIN
MAKASSAR

Menurut Abu Yusuf dan Muhammad, bentuk *Muzara'ah* ada empat macam. Satu di antara tiga macam tersebut hukumnya batal atau fasid, selebihnya hukumnya sah. Bentuk-bentuknya sebagai berikut.[34]

1. Tanah dan bibit (benih) dari satu pihak, sedangkan pekerjaan dan alatalat untuk bercocok tanam dari pihak lain. Dalam bentuk yang pertama ini hukumnya mubah, dan status pemilik tanah sebagai penyewa terhadap tenaga penggarap dan benih dari pemilik tanah, sedangkan alat ikut kepada penggarap.
2. Tanah disediakan oleh satu pihak, sedangkan alat, benih dan tenaga (pekerjaan) dari pihak lain. Dalam bentuk yang kedua ini hukumnya juga

[34] Achmad Otong Busthomi, Edy Setyawan dan Iin Parlina "Akad Muzara'ah Pertanian Padi dalam Perspektif Hukum Ekonomi Syariah" *Jurnal Al-Mustashfa*, Vol. 3, No. 2, Desember 2018.

mubah, dan status pemilik tanah sebagai penyewa terhadap penggarap dengan imbalan sebagian hasilnya.

3. Tanah, alat dan benih disediakan oleh satu pihak (pemilik tanah), sedangkan tenaga (pekerjaan) dari pihak lain (penggarap). dalam bentuk yang ketiga ini hukumnya juga mubah, dan status pemilik tanah sebagai penyewa terhadap penggarap dengan imbalan sebagian hasilnya.
4. Tanah dan alat disediakan oleh satu pihak (pemilik tanah), sedangkan benih dan pekerjaan oleh pihak lain (penggarap). dalam bentuk keempat ini menurut Zhahir riwayat, *Muzara'ah* hukumnya menjadi fasid. Hal ini dikarenakan jika akad itu dianggap sebagai menyewa tanah maka disyaratkan alat cocok tanam dari pemilik tanah menyebabkan sewa-menyewa menjadi fasid. Sebab tidak mungkin alat ikut kepada tanah karena keduanya berbeda manfaatnya.

Demikian pula apabila akadnya dianggap menyewa tenaga penggarap maka disyaratkannya benih harus dari penggarap, menyebabkan ijarah menjadi fasid, sebab benih tidak ikut kepada amil (penggarap) melainkan kepada pemilik tanah.

E. Bagi Hasil Muzara'ah

Bagi hasil menurut bahasa adalah transaksi pengolahan bumi dengan (upah) sebagian hasil yang keluar daripadanya. Pembagian hasil seperti itu dikaitkan dengan praktek *Muzara'ah*, dengan kata lain disebut bagi hasil pertanian. Diriwayatkan oleh Bukhari dari Jabir yang mengatakan bahwa bangsa Arab senantiasa mengolah tanahnya secara *Muzara'ah* dengan rasio bagi hasil 1/3 : 2/3, ¼ : ¾, ½ : ½, maka Rasulullah SAW pun bersabda:

من كا نت له ارض فليز ر عها فان لم يزرعها فليزر عها ا خاه

UNIVERSITAS ISLAM NEGERI
ALAUDDIN
MAKASSAR

Artinya:

> Barang siapa yang mempunyai tanah, hendaklah ia menanaminya atau hendaklah ia menyuruh saudaranya untuk menanaminya.(Hadits riwayat Bukhari)[35]

F. Berakhirnya Akad Muzara'ah

Menurut jumhur ulama, syarat sahnya *muzaraa'ah* yang lain adalah menjelaskan jangka waktu sejak awal perjanjian, sehingga *Muzara'ah* sendiri tidak sah apabila tanpa adanya penentuan waktu dalam pelaksaannya.[36]

1. Masa perjanjian *Muzara'ah* telah habis, misalnya tanaman telah selesai dipanen.
2. Meninggalnya salah satu pihak, baik meninggalnya sebelum dimulainya penggarapan maupun sesudahnya, baik buahnya sudah bisa dipanen atau belum. Pendapat ini dikemukakan oleh Hanafiyah dan Hanabilah. Akan tetapi menurut Malikiyah dan Syafi'iyah, *Muzara'ah* tidak berakhir karena meninggalnya salah satu pihak yang melakukan akad.
3. Adanya udzur atau alasan, baik dari pemilik tanah maupun dari penggarap, misalnya pemilik tanah mempunyai hutang yang besar sehingga tanah harus dijual, penggarap sakit atau jihad fii sabilillah, sehingga ia tidak bisa mengelola (menggarap) tanah tersebut.

Sistem kerjasama pertanian mempunyai manfaat sosial dan ekonomi yang sangat tinggi. Dapat dilihat dari kerjasama antara pemilik lahan yang tidak mampu menggarap tanahnya, dengan petani penggarap yang menggarap tanah yang bukan

---

[35] Achmad Otong Busthomi, Edy Setyawan dan Iin Parlina "Akad Muzara'ah Pertanian Padi dalam Perspektif Hukum Ekonomi Syariah" *Jurnal Al-Mustashfa*, Vol. 3, No. 2, Desember 2018.

[36] Darmawati, Rahmawati Muin. "Penerapan Bagi Hasil Pada Sistem Tesang (Akad Muzara'ah) Bagi Masyarakat Petani Padi di Desa Datara Kecamatan Tompobulu Kabupaten Gowa" *Rumah Jurnal UIN*. Prodi Ekonomi Islam: UIN Alauddin Makassar.

UNIVERSITAS ISLAM NEGERI ALAUDDIN MAKASSAR

miliknya, agar saling memenuhi kebutuhan sosial ekonominya dalam memberdayakan lahan pertanian dengan tujuan saling menguntungkan dan menimbulkan adanya rasa keadilan dan keseimbangan.

G. Dasar-dasar *Muzara'ah* Menurut Para Ulama

Dasar disayriatkan *Muzara'ah* adalah hadist Nabi Shallallahu 'Alaihi wa Salla. Ada beberapa hadish shahih mengenai hal ini, di antaranya adalah hadist dari Abdullah Ibnu Radhiyallahu 'anhu,ia berkata: Rasulullah Shallahu 'alaihi wa sallam mempekerjakan penduduk Khaibar dengan upah separoh hasil yang keluar darinya, yakni berupa buah atau tanaman." (H.R. Imam Bukhari, Muslim, Abu Daud dan An-Nasai)."Ibnu Qudamah, pengarang Al-Mughni, mengutip pendapat abu ja'far Muhammad ibnu Ali ibnu Abi Thalib Rafhiyallahu 'anhum,dengan upah separuh hasil yang keluar darinya." Kemudian diteruskan oleh Abu Bakar, Umar, Utsman, Ali, keluarga mereka hinggsa sekarang dengan bagian sepertiga, seperempat. Demikian ini tidak ada yang menyangkal sehingga statusnya menjadi ijma sukuti (ijma diam, yakni sebagian ulama melakukan sesuatu atau berpendapat sesuatu, sedangkan yang lain tidak memberikan komentar apapun)[37].

Pendapat ini dikutip oleh Ali, Ibnu Mas'ud, Umar ibnu Abdul Aziz, Urwah, Ahmad Ibnu Hanbal, Abu Yusuf, Muhammad Ibnu Al-Husain, dan lain sebagainya[38]

Imam Bukhari mengatakan bahwa telah berkata Abu Jafar, " Tidak ada satu pun di Madinah kecuali penghuninya mengelola tanah secara *Muzara'ah* dengan rasio bagi hasil 1/3 dan 1/4. Abu Hanafia tidak sepakat dengan pendapat diatas. Ia menolak *Muzara'ah* berdasarkan argumentasinya sendiri.

---

[37] Muhammad Abdullah, Ibrahim Muhammad, *Ensiklopedia FiqhMuamalah Dalam Pandangan Empat Madzhab*, h. 301

[38] Muhammad Abdullah dan Ibrahim Muhammad, *Ensiklopedia FiqhMuamalah Dalam Pandangan Empat Madzhab*, h. 301

UNIVERSITAS ISLAM NEGERI ALAUDDIN MAKASSAR

Adapun Imam Malik berpendapat disyariatkannya *Muzara'ah* berdasarkan hadist Nabi SAW. jika tanah dalam *Muzara'ah* didominasi kurma, yakni kurma lebih banyak dari tanaman lainnya, seperti jika tanaman lain mencapai sepertiga kurma atau lebih sedikit lagi.

Imam Syafi'i berpendapat bahwa *Muzara'ah* tidak disyariatkan berdasarkan hadist yang bersumber dari Rafi'i Ibnu Khadij. Namun, sebagian Khathabi memperbolehkannya. Mereka menyatakan bahwa dibolehkan dan telah dipraktekkan oleh kaum muslimin di berbagai negeri dan tidak ada seorang pun yang membatalkannya.

H. Faktor-faktor Terjadinya Bagi Hasil (*Muzara'ah*)

Allah Swt. menciptakan bumi demi kebaikan semua makhluknya, termasuk manusia agar semua manusia dapat menikmati buah dan hasilnya. Allah-lah yang membentangkan bumi demi kebaikan makhluk ciptaan-Nya, yang di dalamnya terdapat beraneka ragam buah-buahan dan pepohonan. Dia-lah yang memberikan rezeki kepada semua makhlukNya. Dia-lah menciptakan tanah untuk kepentingan makhlukNya yang bernama manusia demi memperoleh kebutuhan hidupnya.Ketentuan Al-Qur'an mengenai hak milik tanah dengan tegas menguntungkan petani. Menurut Al-Qur'an tanah harus menjadi milik bersama dan pemanfaatannya pun hanya bagi masyarakat[39]

Sedangkan bagi mereka (masyarakat) yang tidak punya kemampuan untuk memproduktifkan tanahnya, dapat dimanfaatkan melalui kerjasama kepada orang lain yang tidak memiliki lahan

[39] M. Abdul Mannan, *Teori dan Praktek Ekonomi Islam*, (Yogyakarta : Dana Bhakti Prima Yasa, 1997), h. 77.

UNIVERSITAS ISLAM NEGERI ALAUDDIN MAKASSAR

Dalam Undang-undang Nomor 2 Tahun 1960 pasal 1 yang dikemukakan oleh Chairuman Pasaribu dan Suhrawardi K. Lubis bahwa :

Perjanjian bagi hasil ialah perjanjian dengan nama apapun juga yang diadakan antara pemilik pada satu pihak dan seseorang atau badan hukumpada pihak lain yang dalam undang-undang ini disebut "penggarap" berdasarkan perjanjian mana penggarap diperkenankan oleh pemilik tersebut untuk menyelenggarakan usaha pertanian di atas tanah pemilik, dengan pembagian hasilnya antara kedua belah pihak[40]

Bagi hasil berdasarkan para pakar hukum Islam merupakan suatu perjanjian di mana seseorang memberi harta kepada orang lain berdasarkan prinsip dagang di mana keuntungan yang diperoleh akan dibagi berdasarkan proporsi yang telah disetujui. Oleh karena itu, dalam pengolahan tanah (lahan/kebun) apapun bentuknya, baik *Muzara'ah*, mukhabarah dan musaqah harus dilakukan berdasarkan mukharabah (bagi hasil) sesuai dengan kesepakatan kedua belah pihak kepada anak –cucunya.

Peristiwa jual beli tanah inilah yang menyebabkan masyarakat sekarang ini ada yang tidak memiliki tanah sama sekali. Sementara dipihak lain ada yang memiliki tanah (lahan) karena ketidak sukaan nenek moyang mereka menjual tanahnya, atau karena dia sendiri yang membeli tanah kepada orang lain.

Selain faktor tersebut, juga faktor terjadinya sistem kekuasaan sehingga siapa yang berkuasa itulah merupakan tuan tanah (pemilik tanah) sepanjang tanah (wilayah) kekuasaannya. Sementara terdapat orang-orang di sekitarnya yang tidak memiliki sedikitpun tanah. Maka untuk memenuhi kebutuhan hidupnya iaharus

UNIVERSITAS ISLAM NEGERI
ALAUDDIN
M A K A S S A R

[40] Charum Pasaribu dan Suhrawardi K. Lubis, *Hukum Perjanjian Dalam Islam*,h. 61

bekerja keras, salah satu diantaranya adalah menjadi pekerja atas tuan tanah atau penguasa itu.

Jika paradigma di atas dianalisa, menunjukkan bahwa faktor yang menyebabkan terjadinya sistem bagi hasil dalam produksi pertanian adalah karena adanya sistem penguasaan atas tanah di satu pihak dan ketiadaan lahan bagi pihak lain. Oleh karena itu, pihak yang tidak mempunyai lahan memiliki kemampuan untuk mengolah lahan, sementara pihak yang memiliki lahan tidak memiliki kesanggupan untuk menggarap lahannya, sehingga pemilik lahan memberikan lahannya kepada petani penggarap untuk diolah dengan sistem bagi hasil

I. Kerangka Pikiran

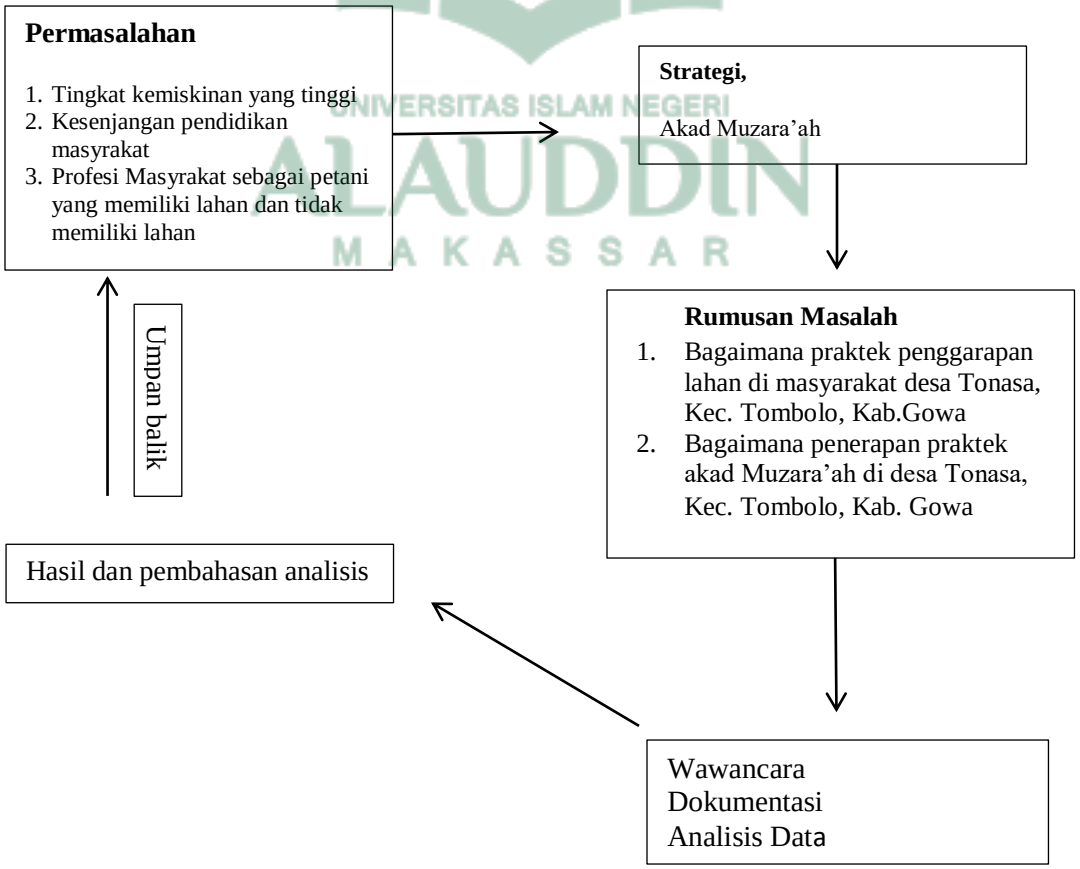

UNIVERSITAS ISLAM NEGERI
ALAUDDIN
MAKASSAR

BAB III

METODE PENELITIAN

A. Jenis Penelitian dan Lokasi Penelitian

Jenis penelitian ini adalah kualitatif, Metode kualitatif memberikan informasi yang lengkap berdasarkan fakta-fakta yang tampak atau sebagaimana adanya, jenis penelitian ini memperhatikan seluruh gejala atau keadaan yang ada di lapangan pada saat penelitian, dan tidak melalui prosedur statistik.

Lokasi penelitian ini bertempat di Desa Tonasa, Kecamatan Tombolo, Kabupaten Gowa.

B. Pendekatan Penelitian

Adapun pendekatan penelitian yang digunakan adalah penelitian kualitatif deskriptif berdasarkan pendekatan sosiologi yang melihat bagaimana efektifitas penelitian dapat tercapai sesuai aturan atau norma yang berlaku di masyarakat dan sejauh apa penelitian dapat memberikan pengaruh terhadap kehidupan petani.

UNIVERSITAS ISLAM NEGERI
ALAUDDIN
M A K A S S A R

C. Sumber Data

1. Data primer

   Data primer adalah data yang diperoleh secara langsung. Teknik yang digunakan untuk memperoleh data ini adalah dengan melakukan wawancara langsung, peneliti melakukan wawancara terhadap pelaku akad yakni kedua bela pihak, petani dan pemilik lahan, selain itu juga peneliti melakukan wawancara terhadap perangkat desa Tonasa yang mengetahui tingkat kesejhateraan masyarakatnya. Wawancara yang dilakukan berdasarkan pedoman (interview quide) yang jawaban diberikan secara terbuka.

2. Data Sekunder

   Data sekunder merupakan data yang mendukung data primer, diperoleh dari hasil kajian pustaka dan literatur, baik itu berupa buku, jurnal, artikel, majalah, dan penelitian sebelumnya.

D. Teknik Pengumpulan Data

Penelitian ini dikerjakan berdasarkan 4 proses pengumpulan data untuk menghasilkan suatu kesimpulan hasil penelitian, yaitu:

1. Kajian literatur, data yang dihimpun oleh peneliti dari buku-buku dan artikel dengan cara mengkaji dan mencatat hal-hal yang perlu dipahami dalam melakukan penelitian.
2. Observasi, observasi dilakukan dalam penelitian ini adalah melakukan pengamatan di lapangan secara langsung untuk mengetahui kondisi secara subjektif pada sekitar lokasi penelitian, yaitu penerapan akad *Muzara'ah* dalam meningkatkan kesejahteraan petani di Desa Tonasa sebagaimana sistem yang berlaku di masyarakat.
3. Wawancara, wawancara dilakukan sebagai jalan untuk mengumpulkan data primer yang memberikan pertanyaan seputar penelitian sebagaimana pedoman yang telah ditentukan.
4. Dokumentasi kegiatan mengumpulkan data, dokumen, jurnal dan gambar yang berkaitan dengan proses dan hasil penelitian.

E. Instrumen Penelitian

Pada penelitian ini, calon peneliti mempunyai peran sebagai instrumen utama, peneliti dituntut memiliki pengetahuan dan kemampuan, yang berkaitan dengan

UNIVERSITAS ISLAM NEGERI
ALAUDDIN
MAKASSAR

permasalahan penelitian, instrumen juga berupa buku, literature, dan pedoman wawancara.

F. Analisis Data

Analisis data kualitatif adalah proses mencari dan menyusun secara sistematis data yang diperoleh dari hasil wawancara, catatan lapangan, dan bahan-bahan lain, sehingga dapat mudah difahami, dan temuannya dapat diinformasikan kepada orang lain. Data kualitatif dianalisis melalui tiga tahap yaitu :[41]

1. Reduksi data, ialah kegiatan merangkum, memilih hal-hal pokok, atau kegiatan meringkas data yang diperoleh dari lapangan.
2. Penyajian data, ialah kegiatan berupa menyusun segala informasi dan data yang diperoleh menjadi serangkaian kata-kata yang mudah dibaca ke dalam sebuah laporan.
3. Penarikan keimpulan, ialah jawaban atas fokus penelitian berdasarkan hasil analisis data yang telah dilakukan.

UNIVERSITAS ISLAM NEGERI
ALAUDDIN
MAKASSAR

[41] Sugiyono, *Metode Penelitian Kuantitatif, Kualitatif, dan R&D* (Bandung, Alfabeta 2017) hal, 249

BAB IV

HASIL DAN PEMBAHASAN

A. Gambaran Umum lokasi Penelitian

Nama Desa Tonasa berasal dari kata "Tonasa" yang berasal dari bahasa Makassar dialeg Konjo Pegunungan atau Konjo Tombolo yang berarti "keras" merupakan inti dari kayu yang sangat keras dan kuat yang berposisi di dalam (di tengah batang kayu). Karena letak secara geografis berada di tengah tengah wilayah kerajaan Balassuka, maka diberi nama Tonasa yang pada awal pemerintahannya di pegang oleh seorang yang bergelar Gallarrang Tonasa.

Dimasa pemerintahan Kolonial Belanda, Tonasa berada dibawah kewenangan Distrik Pao sebelum dilebur menjadi satu wilayah dengan Distrik Parigi menjadi Kecamatan Tinggi moncong dengan pusat pemerintaahan di Malino. Setelah peleburan kedua distrik tersebut menjadi Kecamatan Tinggi moncong, maka dibentuklah secara resmi desa defenitif yaitu Desa Mangottong dengan kepala pemerintahan (kepala desa pertama) adalah Muhammad Adnan yang wilayah pemerintahan meliputi wilayah kekuasaan Gallarrang Tonasa.

Beberapa tahun kemudian, Desa Mangottong bersama Desa Bontopanno dilebur kedalam satu wilayah desa menjadi Desa Tamaona Kecamatan TinggimoncongTahun 1985 Desa Tamaona dimekarkan menjadi 3 (tiga) desa, yaitu Desa Tonasa dan Desa Erelembang sebagai desa persiapan dan Desa Tamaona sebagai desa induk dan A. Rauf Karaeng Tombong diangkat sebagai pelaksana tugas kepala desa pertama[42].

UNIVERSITAS ISLAM NEGERI
ALAUDDIN
MAKASSAR

[42] Desa Tonasa, *Profil Pemerintahan Desa Tonasa*, 2016.

1. Profil Desa Tonasa

Desa Tonasa merupakan salah satu desa dari sembilan Desa / Kelurahan dalam wilayah Kecamatan Tombolo Pao, Kabupaten Gowa. Secara geografis Desa Tonasa terletak antara 5° 11' 30" LS -5° 14’ 30" LS dan 119° 54' 30" BT -119° 58' 0" BT dengan luas wilayah ± 2.125,65 ha atau ± 21,25 km² .

Batas wilayah administratif Desa Tonasa Kecamatan Tombolo Pao adalah,

- Sebelah Utara : Kelurahan Tamaona dan Desa Mamampang
- Sebelah Timur: Desa Mamampang dan Desa Kanreapia
- Sebelah Selatan: Desa Kanreapia dan Kelurahan Pattapang
- Sebelah Barat: Desa Erelembang dan Kelurahan Tamaona

Luas wilayah 2.125,65 Ha (21,25 km²) terbagi atas kurang lebih 20% berupa pemukiman, 30% berupa lahan kehutanan dan 48% untuk lahan pertanian, serta 2 % berupa lahan budidaya perikanan dan peruntukan lainnya. Sebagaimana umumnya wilayah tropis, Desa Tonasa mengalami musim kemarau dan musim penghujan dalam tiap tahunnya. Rata-rata perbandingan musim penghujan lebih besar daripada musim kemarau, hal itu disebabkan karena wilayah yang masih hijau dengan vegetasi serta relatif dekat dengan wilayah hutan.

Jarak pusat desa dengan ibukota kabupaten dapat ditempuh melalui perjalanan darat sejauh kurang lebih 94 km. Kondisi prasarana jalan poros desa yang 47masih berupa jalan konstruksi hotmixdengan kondisi rusak parah mengakibatkan waktu tempuh menggunakan kendaraan bermotor mencapai kurang lebih 3-4 jam,sedangkan jarak pusat desa dengan ibu kota kecamatan yang dapat ditempuh melalui perjalanan darat kurang lebih 2 km. Kondisi ruas jalan poros desa yang dilalui juga berupa jalan aspaldengan kondisi rusak parah.

UNIVERSITAS ISLAM NEGERI
ALAUDDIN
M A K A S S A R

Desa Tonasa merupakan wilayah paling potensial untuk usaha pertanian sayuran hortikultura yaitu jenis sayuran dataran tinggi seperti kentang, tomat, kubis, wortel, dan berbagai jenis sayuran lainnya serta peternakan sapi dan budidaya ikan air tawar. Hal tersebut didukung oleh kondisi geografis serta sistem pengairan yang baik. Dukungan pemerintah daerah untuk pengembangan potensi sumber daya alam tersebut di atas diwujudkan dengan menetapkan wilayahDesa Tonasa sebagai bagian kawasan pengembangan sayuran dataran tinggi.

2. Demografi

Berdasarkan data profil desa, jumlah penduduk Desa Tonasa adalah 4875 jiwa dengan komposisi tersaji dalam tabel dibawah,

No	**Dusun**	**Jumlah Penduduk**			**Jumlah Jiwa**
		Jumlah KK	Laki-laki	Perempuan	
1	Tonasa	172	326	333	659
2	Maroanging	107	199	202	401
3	Buki	204	416	396	812
4	Mangottong	226	444	482	926
5	Balangbuki	131	281	261	542
6	Parangbobbo	236	451	426	877
7	Langkowa	149	318	340	659
Jumlah		1225	2435	2440	4875

Tabel 1. Demografi Desa Tonasa

Sumber, Profil Desa Tonasa 2015-2021

UNIVERSITAS ISLAM NEGERI ALAUDDIN MAKASSAR

Kelompok Umur	Parang bobbo	Mango ttong	Balan gbuki	Buki	Ton asa	Maroa nging	Langk owa	jum lah
0-4	104	89	53	65	63	36	62	472
6-10	79	97	56	100	73	32	82	519
11-15	90	111	77	86	60	43	77	544
16-20	100	109	61	80	66	33	64	513
21-25	92	80	38	64	46	40	43	403
26-30	66	47	36	47	47	26	52	321
31-35	76	80	42	84	34	23	51	390
36-40	58	56	26	57	35	36	45	313
41-45	46	65	38	65	43	30	38	325
46-50	34	46	38	35	53	22	39	267
51-55	34	30	21	31	32	13	24	185
56-60	31	35	14	38	30	18	20	186
61-65	18	20	11	18	19	15	12	113
66-70	11	20	8	15	17	8	16	95
71-75	18	14	9	13	18	8	10	90
76-80	0	0	0	0	0	0	0	0
81-85	6	7	5	4	6	5	8	41
86-90	3	7	2	2	5	5	7	31
91-95	0	2	0	1	3	2	2	10
96-100	0	0	0	0	2	0	0	2

Tabel 2.Jumlah penduduk Berdasarkan umur

Sumber, Profil Desa Tonasa 2015-2021

UNIVERSITAS ISLAM NEGERI
ALAUDDIN
MAKASSAR

3. Keadaan Sosial

Adanya fasilitas pendidikan yang memadai serta pemahaman masyarakat tentang pentingnya menempuh pendidikan formal maupun non formal mempengaruhi peningkatan taraf pendidikan. Agama, kebudayaan, adat istiadat dan kebiasaan yang ada juga beragama. Secara detail, keadaan sosial penduduk Desa Tonasa berdasarkan,

Tingkat Pendidikan		Agama	
• Belum sekolah	591 jiwa	• Islam	4822 jiwa
• SD/Sederajat	1283 jiwa	• Kristen Katolik	0 jiwa
• SMP/Sederajat	373 jiwa	• Kristen Protestan	53 jiwa
• SMA/Sederajat	307 jiwa	• Hindu	0 jiwa
• Diploma/Sederajat	109 jiwa	• Kongfuchu	0 jiwa
		• Budha	0 jiwa

UNIVERSITAS ISLAM NEGERI
ALAUDDIN
MAKASSAR

4. Keadaan Ekonomi

Wilayah Desa Tonasa memiliki kekayaan potensi sumber daya alam yang cukup potensial untuk dikembangkan. Potensi tersebut dapat meningkatkan taraf perekonomian dan pendapatan masyarakat disamping memberikan peluang kehidupan yang lebih maju dalam sektor formal maupun non formal. Berdasarkan mata pencaharian,

- Belum bekerja 509 jiwa
- Buruh Harian Lepas 7 jiwa
- Buruh Tani 10 jiwa
- Dokter Swasta 1 jiwa
- Guru Swasta 41 jiwa

- Ibu Rumah Tangga 1103 jiwa
- Karyawan Honorer 10 jiwa
- Karyawan Perusahaan Swasta 78 jiwa
- Montir 3 jiwa
- Nelayan 1 jiwa
- Pedagang barang kelontong 27 jiwa
- Pedagang Keliling 25 jiwa
- Pegawasi Negeri Sipil 23 jiwa
- Pelajar 1475 jiwa
- Pelaut 1 jiwa
- Pembantu Rumah Tangga 26 jiwa
- Pemuka Agama 1 jiwa
- Pengusaha Kecil, Menegah dan Besar 3 jiwa
- Perangkat Desa 4 jiwa
- Perawat Swasta 3 jiwa
- Petani 1105 jiwa
- Purnawirawan/pensiunan 7 jiwa
- Sopir 31 jiwa
- TNI 2 jiwa
- Tukang Batu 27 jiwa
- Tukang Jahit 6 jiwa
- Tukang Kayu 1 jiwa
- Tukang kue 1 jiwa
- Wiraswasta 114 jiwa

UNIVERSITAS ISLAM NEGERI
ALAUDDIN
MAKASSAR

- Tidak punya pekerjaan tetap 230 jiwa

B. Pemerintahan Desa

1. Pembagian Wilayah Tonasa

Wilayah Desa Tonasa dibagi menjadi 7 (tujuh) dusun dan setiap dusun dipimpin oleh Kepala Dusun. Pembagian wilayah Desa Tonasa tersaji dalam tabel berikut,

No.	Nama Dusun	Jumlah RW	Jumlah RT	Ket.
1	Dusun Tonasa	2	4	
2	Dusun Maroanging	2	4	
3	Dusun Buki	2	4	
4	Dusun Magottong	2	4	
5	Dusun Balangbuki	2	4	
6	Dusun Parangbobbo	3	6	
7	Dusun Langkowa	2	4	

Tabel 3.Pembagian Wilayah Desa

Sumber, Profil Desa Tonasa 2015-2021

UNIVERSITAS ISLAM NEGERI
ALAUDDIN
MAKASSAR

2. Struktur Organisasi Pemerintah Desa

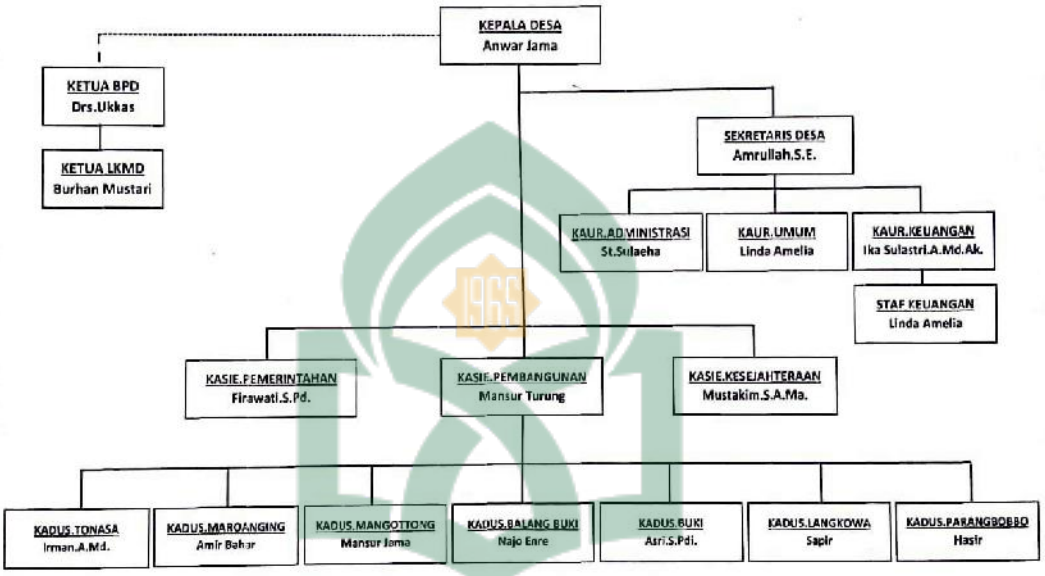

Gambar 1. Struktur Organisasi Desa

Sumber, Profil Desa Tonasa, 2015-2021

UNIVERSITAS ISLAM NEGERI
ALAUDDIN
M A K A S S A R

C. Deskripsi Hasil Penelitian

1. Deskripsi Responden Penelitian

a. Pemilik Lahan

- Nama : H.Amir, S.Ag
  Umur : 60 Tahun
  Pekerjaan : Pensiunan
  Luas Lahan : 1 Hektar
- Nama : Asri, S.Pdi
  Umur : 56 Tahun
  Pekerjaan : Kepala Dusun
  Luas Lahan : 1,5 Hektar

- Nama : Fitriani

  Umur : 32 Tahun

  Pekerjaan : ibu rumah tangga

  Luas Lahan : 1 Hektar

b. Penggarap Lahan

- Nama : Abi

  Umur : 40 Tahun

  Pekerjaan : Petani

  Luas Lahan :

- Nama : Bambang

  Umur : 54 Tahun

  Pekerjaan : Petani

  Luas Lahan :

- Nama : Daeng Jarie

  Umur : 56 Tahun

  Pekerjaan : Petani

  Luas Lahan :

- Nama : Dengta

  Umur : 43 Tahun

  Pekerjaan : Petani

  Luas Lahan :

2. Pola Pengelolaan Lahan di Desa Tonasa

Proses pengolahan lahan dengan cara mempekerjakan orang lain pada dasarnya bermula dari zaman nabi hingga zaman khilafa rausyidin, Sistem kerjasama

UNIVERSITAS ISLAM NEGERI
ALAUDDIN
MAKASSAR

bagi hasil hendaknya dilakukan dengan cara mengadakan permufakatan atau perjanjian antara kedua belah pihak yakni pihak pemilik lahan dan pihak pengelola. Hal ini sangat penting dilakukan dalam kerangka menghindari terjadinya hal-hal yang tidak diinginkan oleh kedua pihak yakni pertikaian atau perselisihan, walaupun perjanjian itu berupa lisan dan dianjurkan perjanjiannya itu tertulis.

Sistem bagi hasil yang dilakukan di Desa Tonasa disebut dengan istilah sistema *tesang* dimana pola pengolahan lahan berdasarkan kesepakatan antara pihak pemilik dan penggarap, terdapat dua jenis pola yang sering dilakukan di Desa Tonasa tersebut yakni pembagian setengah-setengah, antara pemilik dan penggarap mendapat masing-masing setengah bagian dari hasil lahan, dan pembagian hasil berdasarkan hasil lahan bersih yang didapatkan, jadi keseluruhan hasil yang diperoleh dibagi tiga, dimana modal yang dikeluarkan tidak turut dibagi, tetapi dikeluarkan terlebih dahulu sebelum dibagi, berdasarkan penelitian yang telah dilakukan oleh peneliti dengan wawancara langsung kepada pihak yang terlibat

UNIVERSITAS ISLAM NEGERI
ALAUDDIN
MAKASSAR

3. Penerapan Sistem Bagi Hasil Di Desa Tonasa
   a. Sistem Bagi Hasil Di Desa Tonasa

Berdasarkan hasil wawancara dengan beberapa responden terpilih di Desa Tonasa menunjukan bahwa proses bagi hasil yang dilakukan, selain sebagai bentuk usaha untuk memenuhi kebutuhan hidup juga menunjukan bentuk tolong menolong antara masyarakat yang memiliki kemampuan lebih berupa lahan pertanian dan yang hanya sanggup menyediakan tenaga serta komitmen untuk merawat, sebagaimana oleh salah seorang pemilik lahan sekaligus kepala dusun yang bernama bapak Asri, S.Pd mengatakan bahwa,

> "Masyarakat melakukan *tesang* (Bagi hasil) tanpa adanya perjanjian tertulis, karena masyarakt disini kebanyakan memberikan lahan untuk di kelola kepada keluarga, selain itu masyarakat juga sudah saling percaya, menjunjung tinggi kejujuran, dan niat awalnya memang untuk Saling tolong menolong".

Bentuk perjanjian yang dilakukan merupakan pernjanjian sistem *Tesang* yang telah dilakukan secara turun temurun, tanpa adanya pernjanjian tertulis, sebaliknya pernjajian yang terlaksana berlandaskan kepercayaan satu sama lain, kepercayaan yang terbentuk melalui hubungan kekeluargaan turut menjadi alasan perjanjian yang terlaksana tidak tanpa aturan tertulis, sebagaimana yang juga telah disampaikan oleh ibu Fitriani sebagai pemilik lahan bahwa,

> "Perjanjian yang saya lakukan bertolak pada hubungan kekeluargaan dengan sistem perjanjian *Tesang.*Penggarap akan menyediakan alat yang dapat membantu keberhasilan panen sedangkan untuk persiapa, bibit, pupuk, dan peptisida disedikana oleh pemilik lahan"

Menurut bapak H. Amir, S.Ag mengatakan bahwa,

> "Bentuk perjanjian bagi hasil yang dilaksanakan disini bergantung dari hasil kesepakatan kedua bela pihak, yakni antara pemilik lahan dan penggarap lahan yang akan dipekerjakan, dan karena niat awalnya ini sebagai bentuk tolong menolong maka kesepakatan yang terwujud maka pembagian untuk hasil akan di bagi dua"

Bentuk kerjasama dengan niat menolong dapat menjadi salah satu bukti perwujudan salah satu hadist nabi yang artinya

> "Apabila Tanah tersebut tidak akan kau berikan kepada saudaramu dengan Cuma-Cuma atau membiarkan terbengkalai (tidak terolah), lebih baik kamu menyerahkannya untuk diolah yang ditukarkan dengan sewa tetap bagi hasil"

Sebagaimana beberapa pendapat yang telah dikemukakan bahwa sistem *Tesang* yang diberlakukan di desa Tonasa merupakan perwujudan tolong menolong yang melandaskan perjanjian atas persetujuan pihak pemilik lahan dan pekerja.

Proses kerjasama yang sedang berlangsung antara petani penggarap dan pemilik lahan yang telah dikemukakan diatas memberikan kontribusi bagi kelangsungan hidup para penggarap lahan, sebagaimana yang telah diungkapkan oleh Daeng Jarre bahwa

UNIVERSITAS ISLAM NEGERI ALAUDDIN MAKASSAR

> "Bertani dengan sistem bagi hasil ini sudah lama saya geluti, dan merupakan salah satu pekerjaan yang dapat memenuhi kebutuhan keluarga"

Penggarap yang bekerja dalam mengolah lahan orang lain, secara tidak langsung menjadi salah bentuk usaha yang dapat mensejahterkan rakyat pedesaan.

Adapun pembagian hasil panen keuntungan pertanian antara pihak pemilik dan penggarap berdasarkan perjanjian awal, tidak mematok angka dan target tetapi tergantung kepada hasil yang diperoleh setelah hasil tani terjual, sebagaimana yang telah diungkapkan oleh bapak Asri, S.Pdi sebagai pemilik lahan bahwa,

> "Sistem pembagian hasil dari pelaksanaan *Tesang* (bagi hasil) sesuai dengan perjanjian awal dimana kesepakatan antara pemilik lahan dan penggarap akan dibagi setelah hasil panen telah terjual dan akan dibagi dua antara pemilik lahan dan pengelola lahan"

Berdasarkan penjelasan diatas maka diketahui bahwa keuntungan yang didapatkan oleh kedua bela pihak tergantung dari hasil panen yang telah dijual, dimana harga yang diperoleh akan dibagi setengah-setengah, setengah (1/2) untuk pemilik lahan, setengah (1/2) untuk penggarap lahan, hal yang sama diungkapkan bapak penggarap lahan, Dg.Jarre yang menungkapkan bahwa,

> "Pembagian hasil panen dilakukan setelah saya menjual sayur atau hasil panen dari lahan tersebut, kemudian setelah terjual hasilnya dibagi dua"

Sistem pembagian yang dilaksanakan di Desa ini menunjukan bahwa perjanjian yang berjalan mengutamakan kepentingan bagi semua orang dalam hal ini kedua bela pihak.

Perjanjian berlangsung yang didasarkan pada niat saling tolong menolong di Desa Tonasa diperlihatkan dengan pembagian hasil setengah-setengah meskipun hasil panen khususnya harga sayur yang terjual mengalami penurunan dari harga biasanya, sebagaimana yang diungkapkan oleh ibu Fitriani sebagai pemilik lahan,

> "Untuk pembagian hasil sesuai dengan perjanjian yang kami sepakati, yaitu hasil dibagi dua setelah hasil panen terjual, walaupun untuk saat ini harga sayur sangat rendah"

UNIVERSITAS ISLAM NEGERI
ALAUDDIN
MAKASSAR

Sebagaimana wawancara yang telah dilakukan, maka kita ketahui bahwa sistem bagi hasil yang dianut di Desa Tonasa disebut sistem *Tesang*, dimana perjanjian berlangsung tanpa adanya perjanjian tertulis, hanya perjanjian yang disepakati bersama, dan sebagian besar mempercayakan lahan untuk dikerjakan oleh orang yang masih berhubungan keularga,selain sebagai bentuk upaya untuk meningkatkan kesejahteraan masyarakat tetapi juga bentuk tolong menolong, pembagian keuntungan yang diperoleh didasarkan pada pembagian hasil setelah terjual dan dibagi setengah-setengah.

b. Hak dan Kewajiban Pihak Pemilik dan Penggarap di Desa Tonasa

Hal- hal yang secara umum perlu untuk diperhatikan meski perjanjian yang berjalan tanpa ada bukti tertulis adalah hal-hal yang menjadi hak dan kewajiban bagi kedua bela pihak, hak dan kewajiban yang dimaksud tentu saja meliputi pembiayaan selama proses bertani oleh penggarap yakni bibit, pupuk, peptisida dan lain sebagianya serta keuntungan yang akan diperoleh.

Menurut bapak H.Amir, S.Ag sebagai pemilik lahan mengatakan bahwa

"Hak dan Kewajiban tentu saja ada, secara keseluruhan ya kita harus mematuhi apa yang telah disepakati diawal, untuk kewajiban sebagai penyedia lahan, kami juga dituntut untuk menyediakan bibit dan perlengkapan tani yang lain"

Sistem yang diberlakukan menunjukan bahwa kewajiban yang mesti dipenuhi oleh pemilik lahan, selain memiliki lahan untuk diberikan juga menyediakan keperluan untuk bertani yang lain, sedangkan menurut ibu Fitriani mengungkapkan bahwa

"Penggarap atau pekerja lahan akan memberikan kontribusi selain bekerja berupa tongkat peyangga yang terbuat dari bambu sebagai bentuk usaha mempertahankan tumbuhnya tanaman, sedangkan saya sebagai pemilik lahan menyediakan modal awal berupa bibit, pupuk, peptisida, dan alat penyemprot termasuk selang"

UNIVERSITAS ISLAM NEGERI
ALAUDDIN
MAKASSAR

sebagai pemilik lahan belaiu menjelaskan secara detail bahwa pemilik menyediakan biaya pertanian alat siram, bibit, pupuk, dan peptisida, sedangkan penggarap menyediakan keperluan lain-lain mendadak yang dibutuhkan, seperti tongkat penyangga, sedangkan untuk perairan tersedia melimpah.

Hal yang tak terlupakan disampaikan oleh bapak Asri bahwa selain menyediakan keperluan bertani, beliau juga terus melakukan komunikasi dengan penggarap, selebihnya tetap mengikuti kesepakatan diawal.

Dg.Jarre mengatakan bahwa,

> "Sebagai penggarap saya berkewajiban untuk memastikan tanaman tumbuh dengan baik, subur, dan hasil panen juga baik"

Dari sisi pekerja dalam hal ini penggarap lahan menyebutkan bahwa kewajiban yang mesti dilakukan adalah merawat tanaman agar tumbuh dengan baik sampai akhirnya mendapatkan hasil panen yang baik dan melimpah.

Seluruh alat dan bahan yang dikeluarkan diaktegorikan sebagai modal pembiayaan yang digunakan dalam ranah ini seluruh pembiayaan tersebut dikategorikan sebagai kewajiban yang harus dipenuhi, dimana pada sistem bagi hasil yang berlaku di masyarakat desa Tonasa ini, biaya atau modal adalah kewajiban yang disediakaan oleh pemilik lahan, sedangkan hak masing-masing adalah hasil panen yang telah terjual dan akan dibagi dua yakni setengah setengah.

c. Kendala Sistem Bagi Hasil di Desa Tonasa

Kendala seringkali menjadi perkara yang dapat menimbulkan masalah yang lebih parahnya dapat menimbulkan kerugian sampai gagal panen, berdasarkan hasil wawancara yang telah dilakukan bahwa kendala yang terjadi saat ini berhubungan langsung dengan mewabahnya virus SARS- Covid19, adanya wabah ini menyebabkan pembatasan sosial yang menyembabkan kurangnya daya beli

UNIVERSITAS ISLAM NEGERI
ALAUDDIN
MAKASSAR

masyarakat terutama pengusaha rumah makan, permintaan dari pasar dan lagi pengiriman sayur keluar daerah menjadi terhambat, sebagaimana yang telah disampakan oleh bapak Asri, S.Pd bahwa

> "Kendala yang dihadapi sekarang adalah pandemi Covid-19 yang sangat dirasakan oleh para petani, karena permintaan dari pasar jadi menurun ,dan tidak ada lagi pengiriman ke daerah lain seperti Kalimantan, dan Sulawesi Barat"

Sedangkan menurut penggarap lahan oleh Daeng Jarre menyebutkan bahwa

> "Kendala yang sering dihadapi adalah faktor cuaca karena cuaca sangat berpengaruh terhadap hasil panen sayur"

Musim penghujan seringkali menyebabkan banyaknya tanaman yang rusak akibat hujan dan angin, bahkan tak sedikit yang mati. Hasil panen yang diperoleh secara umum sangat bergantung pada cuaca.

Adapun waktu berlakunya perjanjian ini adalah tidak berbatas yakni kembali lagi bagaimana kesepakatan awal antara kedua bela pihak, kesepakatan yang terjanil antara pemilik dan penggarap di desa Tonasa pada umunya tidak berbatas, yakni selama keduanya masih mampu, yakni pemilik lahan masih sanggup menyediakan kewajibannya dan penggarap masih sanggup untuk menyediakan tenaga.

4. Sistem Bagi Hasil Di Desa Tonasa Berdasarkan Syariat Islam

Dalam Islam istilah bagi hasil disebut sebagai akad *Muzara'ah*, dimana akad *Muzara'ah* adalah perjanjian antara kedua belah pihak dalam bidang pertanian, kedua belah pihak yang dimaksud adalah pemilik swah dan orang yang akan bertindak sebagai pengelola, pemilik akan memberikan sawahnya untuk dikelola oleh pekerja sedangkan bibit berasal dari pemilik sawah.

Muzara'ah termasuk kedalam jenis akad *Tabarru* atau akad sosial, dimana tujuan utama dari praktik perjanjian tersebut adalah tolong menolong kepada yang membutuhkan dengan tetap memperhatikan kondisi cuaca, jenis tanaman, dan hasil

UNIVERSITAS ISLAM NEGERI
ALAUDDIN
MAKASSAR

yang kira-kira akan diperoleh. Dasar hukum akad *Muzara'ah* menurut kebanyakn ulama adalah boleh, dan bertujuan untuk tolong menolong sebagaimana dalam Qur'an Surah Al-maidah Ayat 2 yaitu;

يَآيُّهَا الَّذِيْنَ اٰمَنُوْا لَا تُحِلُّوْا شَعَآئِرَ اللّٰهِ وَلَا الشَّهْرَ الْحَرَامَ وَلَا الْهَدْيَ وَلَا الْقَلَآئِدَ وَلَآ اٰمِّيْنَ الْبَيْتَ الْحَرَامَ يَبْتَغُوْنَ فَضْلًا مِّنْ رَّبِّهِمْ وَرِضْوَانًاۗ وَاِذَا حَلَلْتُمْ فَاصْطَادُوْاۗ وَلَا يَجْرِمَنَّكُمْ شَنَاٰنُ قَوْمٍ اَنْ صَدُّوْكُمْ عَنِ الْمَسْجِدِ الْحَرَامِ اَنْ تَعْتَدُوْاۘ وَتَعَاوَنُوْا عَلَى الْبِرِّ وَالتَّقْوٰىۖ وَلَا تَعَاوَنُوْا عَلَى الْاِثْمِ وَالْعُدْوَانِۖ وَاتَّقُوا اللّٰهَۗ اِنَّ اللّٰهَ شَدِيْدُ الْعِقَابِ

Terjemahnya;

Wahai orang-orang yang beriman! Janganlah kamu melanggar syiar-syiar kesucian Allah, dan jangan (melanggar kehormatan) bulan-bulan haram, jangan (mengganggu) hadyu (hewan-hewan kurban) dan qala'id (hewan-hewan kurban yang diberi tanda), dan jangan (pula) mengganggu orang-orang yang mengunjungi Baitulharam; mereka mencari karunia dan keridaan Tuhannya. Tetapi apabila kamu telah menyelesaikan ihram, maka bolehlah kamu berburu. Jangan sampai kebencian(mu) kepada suatu kaum karena mereka menghalang-halangimu dari Masjidilharam, mendorongmu berbuat melampaui batas (kepada mereka). Dan tolong-menolonglah kamu dalam (mengerjakan) kebajikan dan takwa, dan jangan tolong-menolong dalam berbuat dosa dan permusuhan. Bertakwalah kepada Allah, sungguh, Allah sangat berat siksaan-Nya.

Berdasarkan penjelasan ayat diatas maka Islam senantiasa mengingatkan agar hidup untuk saling tolong menolong, adapun kegiatan bagi hasil di Desa Tonasa jika dilihat dari hasil wawancara yang telah dilakukan oleh peneliti menunjukan bahwa perjanjian yang dilaksanakan dengan niat awalnya adalah sebagai bentuk upaya saling tolong menolong.

Pemberian kebun atau lahan terhadap orang lain seperti yang dipraktekkan oleh masyarakat di Desa Tonasa merupakan suatu kegiatan yang dapat menciptakan kerukunan antar masyarakat, menimbulkan rasa solidaritas antar sesama warga, dan menumbuh suburkan sifat tolong-menolong di kalangan masyarakat muslim Tonasa, walaupun pemberian lahan atau kebun tersebut tidak dengan cuma-cuma melainkan

dengan sistem kerjasama dengan bagi hasil yang diharapkan memberikan keuntungan bagi kedua belah pihak.

Dalam salah satu hadis Rasulullah Saw. sebagaimana dikemukakan oleh Afzalur Rahman disebutkan bahwa:

فَإِنْ أَبَى أَنْ يَمْنَحَ أَحَدُكُمْ أَخَاهُ خَيْرٌلَهُ مِنْ أَنْ يَأْ خُذُ شَيْئًا مَعْلُوْمًا (رواه البخارى)

Artinya :

> "Apabila tanah tersebut tidak akan kau berikan kepada saudaramu dengan cuma-cuma atau membiarkan terbengkalai (tidak terolah), lebihbaik kamu menyerahkannya untuk diolah yang ditukar dengan sewa tetap (bagi hasil).

Pembagian hasil seperti itu selain diungkapkan dalam hadis di atas hadits ini memberikan kebolehan persetujuan mengingat ada pemilik kebun yang tidak punya waktu untuk menggarap kebun atau ladangnya, sedangkan sebaliknya ada pekerja yang cukup waktu luang untuk mengurus sebuah kebun tetapi ia tidak mempunyai kebun atau lahan.

Rukun dan Syarat Sahnya akad *Muzara'ah* adalah point penting yang perlu diperhatikan setelah dasar hukumnya, adapun penerapan sistem bagi hasil *Tesang* yang terlaksana di Desa Tonasa meskipun tidak disebut sebagai akad *Muzara'ah* ini perlu ditinjau apakah telah memenuhi syarat tersebut.

Berdasarkan hasil yang penelitian maka adanya perjanjian ini terdiri dari pemilik, penggarap, lahan, dan akad perjanjian, dimana jika ditinjau dari hasil wawancara maka keempat faktor tersebut telah terpenuhi, dimana perjanjian yang berlangsung adalah kesepakatan bersama yang bertujuan untuk mendapat keuntungan bersama dan tolong menolong.

Sistem bagi hasil yang dilakukan di Desa Tonasa, Kecamatan Tombolo Pao Kabupaten Gowa ini telah memenuhi syarat pembagian sesuai syariat Islam yaitu

UNIVERSITAS ISLAM NEGERI ALAUDDIN MAKASSAR

pembagian setengah-setengah, sebagaimana yang telah diriwayatkan oleh Bukhari dari Jabir yang mengatakan bahwa bangsa Arab senantiasa mengolah tanahnya secara *Muzara'ah* dengan rasio bagi hasil 1/3 : 2/3, ¼ : ¾, ½ : ½.

Manfaat yang dapat diperoleh oleh kedua belah pihak, baik penggarap dan pemilik tidaklah sedikit selain sebagai usaha untuk memperoleh penghasilan tambahan, memberikan sebagian nafkah kepada orang lain juga sebagai bentuk usaha untuk menciptakan saling kerjasama, tolong menolong dan mempererat jalinan ukhuwah di antara mereka.

Dalam ajaran Alqur'an upaya menafkahkan sebagian harta kepada orang lain, tidak ditentukan bentuk dan jenisnya. Oleh karena itu, memberikan lahan atau kebun kepada orang lain diolah dan digarap dalam hemat penulis juga termasuk salah bentuk menafkahkan harta kepada orang lain. Salah satu dalil yang menunjang tentang tidak adanya bentuk yang jelas atas membelanjakan sebagian harta.Allah berfirman dalam QS Ali Imran /3 : 92.

لَنْ تَنَالُوا الْبِرَّ حَتّٰى تُنْفِقُوْا مِمَّا تُحِبُّوْنَ ۗ وَمَا تُنْفِقُوْا مِنْ شَيْءٍ فَاِنَّ اللّٰهَ بِهٖ عَلِيْمٌ

Terjemahnya;

> "Kamu tidak akan memperoleh kebajikan, sebelum kamu menginfakkan sebagian harta yang kamu cintai. Dan apa pun yang kamu infakkan, tentang hal itu sungguh, Allah Maha Mengetahui".

Di ayat lain disebutkan bahwa Allah berfirman dalamQS Al' Baqarah/2: 148.

وَلِكُلٍّ وِّجْهَةٌ هُوَ مُوَلِّيْهَا فَاسْتَبِقُوا الْخَيْرٰتِ ۗ اَيْنَ مَا تَكُوْنُوْا يَأْتِ بِكُمُ اللّٰهُ جَمِيْعًا ۗ اِنَّ اللّٰهَ عَلٰى كُلِّ شَيْءٍ قَدِيْرٌ

Terjemahnya;

> "Dan setiap umat mempunyai kiblat yang dia menghadap kepadanya. Maka berlomba-lombalah kamu dalam kebaikan. Di mana saja kamu berada, pasti Allah akan mengumpulkan kamu semuanya. Sungguh, Allah Mahakuasa atas segala sesuatu.

UNIVERSITAS ISLAM NEGERI ALAUDDIN MAKASSAR

Bertolak dari kedua firman Allah di atas, menggambarkan kepada kita bahwa salah satu cara untuk menafkahkan sebagian harta sekaligus berlomba dalam mencari keridhaan dan kebaikan adalah mempekerjakan orang lain, termasuk dalam pengolahan lahan atau kebun. Sebab bagi mereka bekerja sebagai bertani walaupun lahannya milik orang lain, merupakan suatu pekerjaan mulia. Dan berkebun jauh lebih baik dari pada mencuri atau meminta-minta.

UNIVERSITAS ISLAM NEGERI
ALAUDDIN
MAKASSAR

BAB V

PENUTUP

A. Kesimpulan

1. Praktek penerapan bagi hasil di Desa Tonasa disebut sistem bagi hasil *Tesang* yakni sistem yang terlaksana tanpa perjanjian tertulis tetapi tetap memegang teguh kepercayaan yang didasarkan pada bentuk kesepakatan diawal perjanjian, dimana modal awal berupa keperluan bertani disediakan oleh pemilik lahan, dan hasil yang diperoleh akan dibagi dua berdasarkan hasil atau keuntungan penjualan yang diperoleh.
2. Proses yang dijalani oleh masyarkat di desa Tonasa merupakan perwujudan saling tolong menolong sesuai konsep dasar *Muzara'ah,* begitupun dengan biaya dan permodalan yang digunakan berasal dari pihak pemilik lahan dan pembagian yang berdasarkan rasio bagi hasil *Muzara'ah* adalah 1/3:2/3, 1/4: 3/4, 1/2 : 1/2, sistem bagi hasil setengah-setengah termasuk dalam rasio bagi hasil yang dianjurkan hal ini telah terpenuhi pada sistem *Tesang* yang dilaksanakan di desa Tonasa.

B. Saran

Peneliti menyadari masih terdapat beberapa kekurangan didalam karya tulis ini sehingga dibutuhkan saran dan kritik yang membangun, adapun penelitian ini hanya memilih responden secara acak, sehingga kedepannya dapat dilakukan lanjutan penelitian dengan mempertimbangkan pembagian berdasarkan dusun yang ada di desa Tonasa.

UNIVERSITAS ISLAM NEGERI
ALAUDDIN
MAKASSAR

DAFTAR PUSTAKA

Antono, Muhammad Syafi'i. Bank Syariah dari Teori ke Praktek. Jakarta: Gema Insani Pres. 2001

Azhim Abdul, Al-Wajiz. Ensiklopedia Fiqih Islam dalam Al-Qur'an dan Al-Sunnah As-Shahihah, Terjemahan Ma'ruf Abdul Jalil. Jakarta: Pustaka Al-Sunnah.2008.

Antono, Muhammad Syafi'i. Bank Syariah dari Teori ke Praktek. Jakarta: Gema Insani Pres. 2001

Busthomi, A.Ocong. Dkk. Akad *Muzara'ah* Pertanian Padi Dalam Perspektif Hukum Ekonomi Syariah. Cirebon: Fakultas Syariah dan Ekonomi Islam IAIN Syekh Nurjati. 2018

Hasan, Ali. Berbagai Macam Transaksi Dalam Islam, Jakarta: Raja Grafindo.2009

Idris, Ahmad. Fiqih Syafi'i. Jakarta: Karya Indah. 1986.

Kementrian Agama Republik Indonesia. Al-Qur'an Terjemahan Perkata, Bandung: Nur Alam Semesta. 2013.

Muin, Rahmawati. Darmawita. Penerapan Bagi Hasil Pada Sistem Akad *Muzara'ah* Bagi Masyarakat Petani Padi di Desa Datara, Makassar: FEBI UIN Alauddin 2016.

Mardani. Hukum Bisnis Syariah, Cet 1, Jakarta: Kencana Pers. 2013.

Mas'adi. A.Gufron, Fiqih Muamalat Konstektual, Jakarta: PT. Raja Grafindo Persada. 2002.

Poerwadaminta, WJS. Kamus Umum Bahasa Indonesia. Jakarta: Balai Pustaka, 1986

Pemerintah Desa Tonasa. Data Pembukuan Desa Tonasa Tahun 2019. Tombolo Pao. Gowa. https://desatonasa.wordpress.com (12 Maret 2020).

Pemerintah Desa Tonasa. Profil Desa Tonasa Tahun 2015-2021. Tombolo Pao. Gowa

Ridlawan. A. Ahmad. Iqtishoduna Vol. 5 No.1 Implementasi Akad *Muzara'ah* in Islamic Bank. Alternatif to Acces Capital agriculture Sektor

Sabiq, Sayyid. Fikh Sunnah Ed. IX Terjemahan. Semarang: Toha Putra. 1998

Suhendi, Hendi. Fiqih Muamalah. Jakarta: Pt. Raja Grafindo Persada, 2002

UNIVERSITAS ISLAM NEGERI
ALAUDDIN
MAKASSAR

Sugiyono, Metode Penelitian kuantitatif. Bandung: Alfabeta. 2017

UNIVERSITAS ISLAM NEGERI
ALAUDDIN
MAKASSAR

LAMPIRAN

A. Dokumentasi Wawancara

(i.Pemilik Lahan)

Gambar 2. Wawancara dengan Pak Asri Pemilik Lahan dan Kepala Dusun

UNIVERSITAS ISLAM NEGERI
ALAUDDIN
MAKASSAR

Gambar 3. Wawancara dengan Ibu Fitriani, Pemilik Lahan

(ii.Penggarap)

Gambar 4. Wawancara dengan Pak Bambang, penggarap lahan

UNIVERSITAS ISLAM NEGERI
ALAUDDIN
MAKASSAR

Gambar 5. Wawancara dengan Deang Jarie, penggarap lahan

Gambar 6. Pak Abi, Penggarap Lahan

Gambar 7. Pak Dengta, Penggarap Lahan

UNIVERSITAS ISLAM NEGERI
ALAUDDIN
M A K A S S A R

RIWAYAT HIDUP

Nama lengkap penulis adalah Anwar Sadat, akrab dipanggil dengan sebutan Sadat, lahir dari pasangan Suharli dan Sulaeha, di Pamboang Kabupaten Majene, pada tanggal 2 Mei 1994. Merupakan anak keempat dari 8 bersaudara, Penulis mulai memasuki jenjang pendidikan Sekolah Dasar pada tahun 2000 di Sekolah Inpres Negeri 25 Galung-galung, Kecamatan Pamboang, Kabupaten Majene dan tamat pada tahun 2006, kemudian pada tahun 2007 penulis melanjutkan pendidikan di Pondok Pesantren Modern Al-ikhlas selama 6 tahun dan tamat pada tahun 2013. Penulis kembali melanjutkan pendidikan Stratra 1 pada tahun 2013 di UIN Alauddin Makassar, penulis diterima sebagai mahasiswa pada Jurusan Ekonomi Islam di Fakultas Ekonomi dan Bisnis Islam. Semasa menjadi mahasiswa penulis banyak berperan aktif baik dalam kegiatan akademik maupun non akademik.

UNIVERSITAS ISLAM NEGERI
ALAUDDIN
MAKASSAR