

**RANCANG BANGUN SISTEM INFORMASI PEMASARAN PADA SUB
TERMINAL AGROBISNIS (STA) KABUPATEN ENREKANG
BERBASIS WEB**



UNIVERSITAS ISLAM NEGERI
ALAUDDIN
M A K A S S A R

SKRIPSI

**Diajukan untuk Memenuhi Salah Satu Syarat Meraih Gelar
Sarjana Komputer pada Jurusan Teknik Informatika
Fakultas Sains dan Teknologi
UIN Alauddin Makassar**

Oleh:

SITTI MUNAWARA
NIM.60200117015

**FAKULTAS SAINS DAN TEKNOLOGI
UIN ALAUDDIN MAKASSAR
2021**

PERNYATAAN KEASLIAN SKRIPSI

Saya yang bertanda tangan di bawah ini:

Nama : Sitti Munawara
NIM : 60200117015
Tempat/Tgl. Lahir : Salubarani, 09 Oktober 1998
Jurusan : Teknik Informatika
Fakultas/Program : Sains dan Teknologi
Judul : Rancang Bangun Sistem Informasi Pemasaran
Pada Sub Terminal Agrobisnis (STA) Kabupaten
Enrekang Berbasis Web

Menyatakan dengan sebenarnya bahwa skripsi yang saya tulis ini benar merupakan hasil karya saya sendiri. Jika dikemudian hari terbukti bahwa ini merupakan duplikasi, tiruan, plagiat atau dibuat oleh orang lain, sebagian atau seluruhnya, maka skripsi dan gelar yang diperoleh karenanya batal demi hukum.

UNIVERSITAS ISLAM NEGERI

ALAUDDIN
M A K A S S A R

Makassar, 02 November 2021

Penyusun,

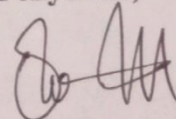

Sitti Munawara

NIM: 60200117015

PERSETUJUAN PEMBIMBING

Pembimbing penulisan skripsi saudara Sitti Munawara, NIM: 60200117015, mahasiswa Jurusan Teknik Informatika pada Fakultas Sains dan Teknologi Universitas Islam Negeri (UIN) Alauddin Makassar, setelah dengan seksama meneliti dan mengoreksi skripsi yang bersangkutan dengan judul **“Rancang Bangun Sistem Informasi Pemasaran pada Sub Terminal Agrobisnis (STA) Kabupaten Enrekang Berbasis Web”**, memandang bahwa skripsi tersebut telah memenuhi syarat-syarat ilmiah dan dapat disetujui untuk diajukan ke sidang *Munaqasyah*.

Demikianlah persetujuan ini diberikan untuk proses selanjutnya.

Makassar, 02 November 2021

Pembimbing I

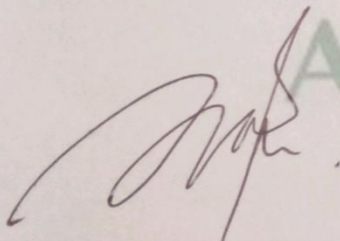

Antamil, S.T., M.T.
NIP. 70010104

Pembimbing II

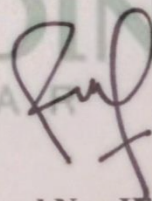

Andi Muhammad Nur Hidayat, S.Kom., M.T.
NIP. 199211192019031010

PENGESAHAN SKRIPSI

Skripsi ini berjudul **“Rancang Bangun Sistem Informasi Pemasaran Pada Sub Terminal Agrobisnis (STA) Kabupaten Enrekang Berbasis Web”**, yang disusun oleh **Sitti Munawara**, NIM: **60200117015**, Mahasiswa Jurusan **Teknik Informatika** Universitas Islam Negeri (UIN) Alauddin Makassar, telah diuji dan dipertahankan dalam sidang *Munaqasyah* yang diselenggarakan pada hari Selasa, 02 November 2021 M, bertepatan dengan 27 Rabiul Awal 1443 H, dinyatakan telah dapat diterima sebagai salah satu syarat untuk memperoleh gelar Sarjana dalam Ilmu Teknik Informatika, Jurusan Teknik Informatika.

Samata, 02 November 2021 M
27 Rabiul Awal 1443 H

DEWAN PENGUJI

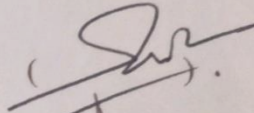
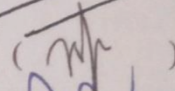
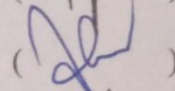
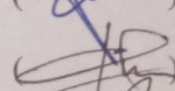
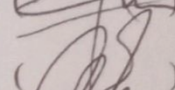
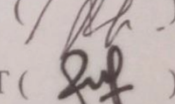
1. Ketua : Dr. Fatmawati Nur, S.Si., M.Si. ()
2. Sekretaris : M. Hasrul H., M.Kom ()
3. Munaqisy I : Faisal, S.T., M.T. ()
4. Munaqisy II : Dr. Hamzah Hasan, M.H.I. ()
5. Pembimbing I : Antamil, S.T., M.T. ()
6. Pembimbing II : Andi Muhammad Nur Hidayat, S.Kom., M.T ()

Diketahui oleh :
Dekan Fakultas Sains dan Teknologi
UIN Alauddin Makassar

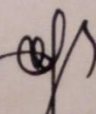

Prof. Dr. Muhammad Halifah Mustami, M.Pd. 

Nip. 19710412 2000003 1 001

KATA PENGANTAR



Segala pujian dan ucapan *Alhamdulillah* *rabbi'l'alamiin* disetiap lisan-lisan kita atas segala bentuk kenikmatan yang Allah berikan. Shalawat berbingkai salam atas *kudwatun hasanah* yakni Rasulullah SAW yang telah membawa manusia *minazh-zhulumaati ilan-Nuur*. Olehnya skripsi “Rancang Bangun Sistem Informasi Pemasaran pada Sub Terminal Agrobisnis (STA) Kabupaten Enrekang Berbasis Web” dapat terselesaikan meskipun dengan berbagai tribulasi.

Skripsi ini dibuat tidak lain sebagai syarat memperoleh gelar Sarjana Komputer (S.Kom.) pada jurusan Teknik Informatika, Fakultas Sains dan Teknologi, Universitas Islam Negeri (UIN) Alauddin Makassar.

Penulis mengucapkan *syukron jazaakumullahu khayran* atas segala do'a dan dukungan dari seluruh pihak yang terlibat dalam skripsi ini. Terkhusus bagi *Ummi* yang telah sabar membesarkan, mendidik dan menyekolahkan kami tanpa sosok *Aba*. Menjadi ibu sekaligus ayah buat kami, tidak ada yang bisa membalas segala pengorbanan dan perjuangannya. Terimakasih juga buat kakak Muh Munir yang senantiasa memberikan do'a dan dukungan juga buat ke-empat adik saya Sitti Marhamah, Sitti Muwakkira, Muh Azhari dan Abdul Arhab. Dan kepada sahabat terbaik saya Nur Ida yang senantiasa membersamai dan mengingatkan untuk menjaga iman dan imun. Tidak luput juga kepada Ibu Nawaty yang telah mengangkat saya sebagai anaknya dan menjadi ibu saya di perantauan, selalu memberikan dukungan serta do'a. Juga kepada Syahrial yang senantiasa

membersamai dalam menggarap skripsi mulai dari proposal hingga selesainya skripsi ini. Dan penghargaan yang setinggi-tingginya kepada:

1. Rektor Universitas Islam Negeri (UIN) Alauddin Makassar, Prof. Dr.Hamdan Juhannis M.A, Ph.D
2. Dekan Fakultas Sains dan Teknologi Universitas Islam Negeri (UIN) Alauddin Makassar, Prof. Dr. Muhammad Halifah Mustami, M.Pd
3. Ketua Jurusan Teknik Informatika Faisal, S.T.,M.T. Dan Sekretaris Jurusan Teknik Informatika Andi Muhammad Syafar, S.T.,M.T.
4. Pembimbing I Antamil, S.T,M.T dan Pembimbing II Andi Muhammad Nur Hidayat, S.Kom.,M.T dimana keduanya senantiasa meluangkan waktunya ditengah kesibukan dan padatnya aktivitas juga senantiasa sabar dalam membimbing penulis
5. Seluruh dosen Jurusan Teknik Informatika dan Sistem Informasi.
6. Muh. Sanusi Tinni, S.Kom staf jurusan Teknik Informatika serta seluruh staf atau pegawai dalam jajaran lingkup Fakultas Sains dan Teknologi, UIN Alauddin Makassar, yang selalu sabar dalam melayani penulis
7. Teman seperjuangan BITWISE yang selalu membersamai dan memberikan motivasi dan informasi kepada penulis
8. Seluruh pihak yang terlibat dalam penyelesaian skripsi ini yang tidak dapat penulis sebutkan satu per satu.

Semoga kripsi ini dapat menjadi sumbangsih yang bermanfaat bagi para pembaca terkhusus bagi mahasiswa Teknik Informatika dan Sistem Informasi, Fakultas Sains dan Teknologi Universitas Islam Negeri (UIN) Alauddin Makassar.

Makassar, November 2021

Penyusun



DAFTAR ISI

HALAMAN JUDUL	
PERNYATAAN KEASLIAN SKRIPSI	ii
PERSETUJUAN PEMBIMBING	iii
PENGESAHAN SKRIPSI	iv
KATA PENGANTAR	v
DAFTAR ISI	viii
DAFTAR GAMBAR	x
DAFTAR TABEL	xii
ABSTRAK	xiii
BAB I PENDAHULUAN	1
A. Latar Belakang Masalah	1
B. Rumusan Masalah.....	7
C. Fokus Penelitian dan Deskripsi Fokus.....	8
D. Kajian Pustaka.....	9
E. Tujuan dan Kegunaan Penelitian.....	11
BAB II TINJAUAN TEORITIS	13
A. Tinjauan Keislaman.....	13
B. Sub Terminal Agrobisnis (STA).....	16
C. Pengertian Sistem Informasi.....	17
D. Website.....	19
E. PHP.....	20
F. PhpMyAdmin.....	21
G. MySQL.....	21
H. Pemasaran.....	21
I. Pertanian.....	22
BAB III METODE PENELITIAN	23
A. Jenis dan Lokasi Penelitian.....	23
B. Pendekatan Penelitian.....	23
C. Sumber Data.....	23
D. Metode Pengumpulan Data.....	24
E. Instrumen Penelitian.....	24
F. Teknik Pengolahan dan Analisis Data.....	25

G. Metode Perancangan Sistem.....	26
H. Teknik Pengujian Sistem.....	28
I. Langkah-Langkah Perancangan Web.....	28
BAB IV ANALISIS DAN PERANCANGAN SISTEM.....	29
A. Analisis Sistem yang Sedang Berjalan.....	29
B. Analisis Sistem yang Diusulkan.....	29
C. Perancangan Sistem.....	33
D. Perancangan Basis Data.....	44
E. Model Pemasaran	51
BAB V IMPLEMENTASI & PENGUJIAN SISTEM.....	53
A. Implementasi	53
B. Pengujian Sistem.....	61
BAB VI PENUTUP.....	64
A. Kesimpulan	64
B. Saran	64
DAFTAR PUSTAKA.....	65
LAMPIRAN	
DAFTAR RIWAYAT HIDUP	

DAFTAR GAMBAR

Gambar III.1 Metode <i>Waterfall</i>	26
Gambar IV.2 <i>Use Case Diagram (Admin)</i>	33
Gambar IV.3 <i>Sequence Diagram Login</i>	34
Gambar IV.4 <i>Sequence Diagram Registrasi</i>	35
Gambar IV.5 <i>Sequence Diagram Menambah Deskripsi Produk</i>	36
Gambar IV.6 <i>Sequence Diagram Menampilkan Deskripsi Produk</i>	37
Gambar IV.7 <i>Activity Diagram Halaman User</i>	38
Gambar IV.8 Struktur Navigasi.....	39
Gambar IV.9 <i>Flowchart Halaman Utama User</i>	40
Gambar IV.10 Rancangan Antarmuka Homepage.....	41
Gambar IV.11 Rancangan Antarmuka Halaman <i>Login Admin</i>	42
Gambar IV.12 Rancangan Antarmuka Halaman Awal Admin.....	42
Gambar IV.13 Rancangan Antarmuka Halaman <i>Login Pelanggan</i>	43
Gambar IV.14 Rancangan Antarmuka Halaman <i>Login Petani</i>	43
Gambar IV.15 Rancangan Antarmuka Halaman Awal Petani.....	44
Gambar IV.16 <i>Entity Relationship Diagram (ERD)</i>	45
Gambar IV.17 Model Pemasaran STA Kabupaten Enrekang.....	52
Gambar V.18 Beranda.....	53
Gambar V.19 Produk dan Berita.....	54
Gambar V.20 Registrasi Pelanggan.....	54
Gambar V.21 Indeks Harga.....	55
Gambar V.22 <i>Login Pelanggan</i>	55
Gambar V.23 <i>Login Petani</i>	56
Gambar V.24 <i>Dashboard Petani</i>	56
Gambar V.25 <i>Dashboard Administrator</i>	57
Gambar V.26 <i>Tambah Produk</i>	58
Gambar V.27 <i>Data Pelanggan</i>	58
Gambar V.28 <i>Data Petani</i>	59
Gambar V.29 <i>Tambah Berita</i>	59
Gambar V.30 <i>Transaksi Orders</i>	60

Gambar V.31 *Transaksi Konfirmasi Bayar*.....60



DAFTARITABEL

Tabel IV.1 <i>Flowmap</i> Sistem Sedang Berjalan.....	29
Tabel IV.2 <i>Flowmap</i> Sistem yang Diusulkan	30
Tabel IV.3 <i>Users</i>	45
Tabel IV.4 Produk	46
Tabel IV.5 Petani.....	47
Tabel IV.6 Penjualan	48
Tabel IV.7 Pelanggan	48
Tabel IV.8 Konfirmasi	49
Tabel IV.9 Kategori	49
Tabel IV.10 Indeks Harga	50
Tabel IV.11 Berita	50
Tabel V.12 Pengujian Halaman <i>Login</i>	61
Tabel V.13 Pengujian Halaman Registrasi	62
Tabel V.14 Pengujian Halaman Indeks Harga	62
Tabel V.15 Pengujian Halaman Menu Produk	63
Tabel V.16 Pengujian Halaman Konfirmasi Pembayaran	63
Tabel V.17 Pengujian Halaman Menu Keranjang	63



ABSTRAK

Nama : Sitti Munawara
NIM : 60200117015
Jurusan : Teknik Informatika
Judul : Rancang Bangun Sistem Informasi Pemasaran pada Sub Terminal Agrobisnis (STA) Kabupaten Enrekang Berbasis Web
Pembimbing I : Antamil, S.T., M.T.
Pembimbing II : Andi Muhammad Nur Hidayat, S.Kom., M.T.

Terjadinya kesenjangan penghasilan oleh sebagian besar petani terhadap hasil komoditi pertaniannya serta laba yang diperoleh tidak sebanding dengan yang diinginkan, perihal tersebut melatarbelakangi dilakukannya penelitian ini. Diantara penyebab dari masalah itu ialah sistem pemasaran yang masih konvensional sehingga pemasaran menjadi terbatas dan kurang maksimal. Tujuan dari penelitian ini ialah membuat sistem informasi pemasaran berbasis web pada Sub Terminal Agrobisnis (STA) Kecamatan Alla' Kabupaten Enrekang.

Penelitian kualitatif dengan teknik pengumpulan data yaitu dokumentasi, wawancara dan studi literatur adalah jenis penelitian yang digunakan oleh penulis dalam penelitian ini. Sedangkan dalam membuat sistem ini digunakan *Unified Modeling Language* dan untuk *database* menggunakan *Entity Relationship Diagram*. Adapun pengujiannya digunakan metode *Black Box*.

Dalam penelitian ini berhasil dibuat sebuah rancangan sistem informasi pemasaran dan pemesanan hasil komoditi pertanian yang berbasis web. Sistem yang dibuat dalam penelitian ini bisa menampilkan deskripsi dari produk hasil komoditi pertanian juga indeks harga komoditi pertanian pada Sub Terminal Agrobisnis (STA) Kecamatan Alla' Kabupaten Enrekang.

Kata Kunci: *Web, Pemasaran, Sub Terminal Agrobisnis (STA), Pertanian.*

BAB I

PENDAHULUAN

A. *Latar Belakang*

Sistem informasi dikatakan sebagai kombinasi dari teknologi dan informasi serta segala aktivitas manusia yang memanfaatkan teknologi tersebut dalam menunjang proses maupun manajemen. Istilah sistem informasi dalam makna luas ialah segala yang merujuk kepada suatu data, interaksi antar manusia, teknologi dan juga proses algoritmik. Dalam hal ini, istilah tersebut tentu bukan hanya digunakan pada penggunaan organisasi teknologi dan informasi, namun digunakan pula pada interaksi manusia dengan teknologi dalam menunjang suatu usaha.

Sistem informasi yang dikemukakan oleh Alter merupakan suatu bentuk khusus pada teknik operasi yang merupakan suatu sistem, dimana dalam hal ini *user* maupun mesin menyelesaikan suatu tugas yang melibatkan kemampuan untuk memperoleh suatu produk ataupun jasa kepada konsumen. Sehingga, sistem informasi dapat didefinisikan sebagai suatu teknik operasi dimana fokus utamanya ialah pengolahan seperti mengambil, penyebaran, menyimpan, mengubah dan mempresentasikan suatu informasi. Dalam membangun suatu sistem informasi maka ada empat hal yang perlu dilakukan yaitu menetapkan dan memahami suatu persoalan, menyiapkan jalan keluar, mengambil dan menerapkan jalan keluar yang telah ditentukan. Hal tersebut selain dari implementasi, merupakan suatu analisis sistem. Sistem informasi memiliki tujuan untuk memperoleh suatu informasi, dimana sistem informasi melibatkan berbagai data penting yang kemudian diolah

agar data tersebut berguna bagi *user*. Dalam hal ini digunakan tiga pilar untuk lebih mendukung informasi yaitu *relevance*, tepat waktu dan *accurate*. (Lipursari, 2013).

Roger menyatakan bahwa teknologi merupakan sebuah konstruksi terhadap instrument dalam mengurangi keraguan terhadap suatu kombinasi sebab akibat untuk memperoleh hal-hal yang diharapkan. Adapun Jacques Ellul memberikan pengertian bahwa teknologi menjadi integritas dalam cara yang efektif dimana metode tersebut dianggap efisien dalam setiap kegiatan manusia.

Di era modern ini, hampir seluruh aktifitas manusia menjadi lebih mudah karena adanya suatu alat teknologi yang dibuat semudah mungkin untuk digunakan oleh manusia, salah satunya adalah komputer. Komputer ialah mesin yang digunakan dalam membantu berbagai aktivitas manusia salah satunya pada pemasaran. Hal tersebut sangat berpengaruh terhadap persaingan pada dunia bisnis dalam memberikan pelayanan terbaik kepada pelanggan dan memperluas pangsa pasar yang sudah ada.

Seiring dengan perkembangan teknologi, perusahaan kecil maupun besar dituntut untuk menggunakan teknologi informasi agar mampu bersaing dengan perusahaan-perusahaan lain. Teknologi berupa *internet* dan *website* memiliki peranan yang sangat penting karena dengan *internet* dan *website* para pebisnis di suatu perusahaan akan mudah untuk menjangkau pasar diseluruh dunia.

Secara luas pemasaran didefinisikan menjadi teknik kemasyarakatan dimana sekelompok orang dan individu memperoleh sesuatu yang mereka inginkan dengan transformasi barang dan nilai terhadap seseorang ataupun sekelompok orang lainnya. Secara jelas pemasaran merupakan suatu pemuas kebutuhan konsumen

dimana hal tersebut merupakan sebuah ketentuan perdagangan dan kemasyarakatan terhadap perkembangan kemajuan suatu industri. Aktivitas pemasaran pada umumnya memang selalu berkaitan dengan unsur persaingan dalam memperoleh suatu kesuksesan.

Pemasaran juga dapat didefinisikan sebagai suatu aktivitas yang dalam sebuah perusahaan untuk mempromosikan produk dan layanan yang mereka miliki. Perusahaan bisa mendapatkan banyak pelanggan dan memperoleh suatu keuntungan apabila pemasaran sesuai dengan targetnya. Oleh sebab itu, pemasaran menjadi hal terpenting dalam suatu bisnis karena semakin baik strategi pemasaran yang digunakan maka semakin cepat pula bisnis tersebut berkembang.

Didalam *Al-Qur'an* pemasaran harus memenuhi beberapa unsur seperti sikap adil dalam melakukan suatu promosi. Perilaku yang menunjukkan suatu kecurangan, atau adanya unsur kebohongan, memanipulasi, ataupun mencampurkan kebenaran dengan kebathilan dalam hal apapun itu, baik dalam memberikan penjelasan terkait spesifikasi barang, memberitahukan harga ataupun memberitahukan banyaknya jumlah suatu pemesanan, hal tersebut sangat bertentangan dengan pemasaran dalam islam yang mengutamakan prinsip kejujuran (Toriquddin, 2015). Beberapa ayat *Al-Qur'an* terkait hal tersebut salah satunya yaitu dalam QS al-Isra/17: 35.1

وَأَوْفُوا الْكَيْلَ إِذَا كُنْتُمْ وَزْنُوْا بِالْقَيْسَاتِ الْمُسْتَقِيمِ ذَلِكَ خَيْرٌ وَأَحْسَنُ تَأْوِيلًا ۝ ٣٥

Terjemahnya:

“Dan sempurnakanlah takarana pabila kamu menakar, dan timbanglah dengan neraca yang benar. Itulah yang lebih utama (bagimu) dan lebih baik akibatnya.” (Kementerian Agama, 2021).

Abu Ja'far al-Thabari menerangkan bahwa dalam ayat tersebut Allah telah memberikan suatu ketetapan bahwa seseorang yang memberikan takaran kepada manusia, hendaklah menyempurnakan takarannya, dan janganlah kalian merugikan mereka. Allah memerintahkan agar setiap manusia memberikan timbangan dengan timbangan yang baik, yang didalamnya tidak terdapat unsur penipuan sedikitpun. Ringkasnya adalah *marketer* harus senantiasa berlaku adil dalam melakukan suatu promosi sehingga di kemudian hari tidak membuat pelanggan kecewa. Dalam melakukan suatu promosi tidak hanya memberikan tawaran berupa produk yang sifatnya transaksional semata namun hendaknya juga memberikan kepuasan kepada pelanggan yang jauh dari transaksi yang sangat merugikan. (Toriquddin, 2015).

Allah *Subhanahu wata'ala* telah menghalalkan jual beli selama rukun-rukun dari jual beli tersebut dipenuhi. Sebagaimana penjelasan dalam QS an-Nisa/4:29.

يَا أَيُّهَا الَّذِينَ ءَامَنُوا لَا تَأْكُلُوا أَمْوَالِكُمْ بَيْنَكُمْ بِالْبَاطِلِ إِلَّا أَنْ تَكُونَ تِجَارَةً عَنْ تَرَاضٍ مِّنْكُمْ وَلَا تَقْتُلُوا
 أَنْفُسَكُمْ إِنَّ اللَّهَ كَانَ بِكُمْ رَحِيمًا ۚ ٢٩

Terjemahnya:

“Hai orang-orang yang beriman, janganlah kamu saling memakan harta sesamamu dengan jalan yang batil, kecuali dengan jalan perniagaan yang berlaku dengan suka sama-suka di antara kamu. Dan janganlah kamu membunuh dirimu; sesungguhnya Allah adalah Maha Penyayang kepadamu.”(Kementerian Agama, 2021) .

Ibnu Katsir menafsirkan dengan ringkas dalam ayat tersebut, bahwa: Allah *Subhanahu wata'ala* melarang setiap hambaNya yang beriman mengambil kekayaan sebagian yang lain dari mereka dengan perbuatan batil, yaitu melakukan usaha yang dilarang oleh agama, seperti halnya riba dan judi ataupun perbuatan yang lainnya dengan menggunakan berbagai tipu daya. Walaupun pada dasarnya hal tersebut menggunakan cara-cara yang diakui oleh hukum Islam, namun hanya Allah yang paling mengetahui akan hal tersebut, dimana para pelaku hanyalah menjalankan riba semata, namun dengan menggunakan tipu daya muslihat. Demikianlah hal tersebut yang banyak kita temukan. Lafal *tijaratan* atau bisa juga dibaca *tijaratun*. Perkataan ini dapat diartikan sebagai bentuk *istisna munqati'*. Seolah-olah dikatakan bahwa, "Janganlah satupun diantara kalian melakukan suatu usaha yang bisa menyebabkan suatu hal yang diharamkan, namun berdaganglah sesuai aturan yang telah ditetapkan dalam agama, yaitu perdagangan atas dasar sudah saling menyetujui antar penjual dan pembeli, dan dapatkanlah keuntungan sesuai hukum Islam" (Tafsir Ibnu Katsir, 2015).

Sub Terminal Agrobisnis (STA) adalah sebuah wadah pemasaran yang dibentuk secara spesifik dalam memberikan suatu pelayanan dan melaksanakan suatu kegiatan jual beli dari hasil komoditi pertanian oleh orang-orang yang terlibat dalam usaha pertanian yang berasal dari suatu sumber produksi kemudian disalurkan ke titik tujuan. Sub Terminal Agribisnis (STA) diawasi secara ahli dan memiliki hubungan sinergis yang dekat dengan program agribisnis yang dilakukan oleh peternak terdekat (fokus kreasi) yang bersangkutan (Azahari, 2004).

Tugas keseluruhan Sub Terminal Agribisnis (STA) adalah untuk mengarahkan survei statistik untuk memutuskan jenis item yang mungkin dapat dibuat oleh peternak, termasuk rencana item dan kualitas. Memberikan data pasar kepada pelaku agribisnis khususnya peternak dan calo terkait serta membantu peternak dalam menyusun desain trimming/kreasi. Memajukan item pertanian. Membina kerangka bisnis dan melaksanakan instrumen kesepakatan untuk barang-barang pedesaan. Menjalin koordinasi antara peternak, pemerintah dan pelaku usaha terkait dalam mewujudkan organisasi agribisnis. Menumbuhkan kerangka jaringan promosi untuk item pertanian. Mengkoordinir persiapan dan pekerjaan sementara bagi pelaku agribisnis dalam menciptakan dan mengembangkan organisasi agribisnis lebih lanjut. Sesuai dengan tugas di atas, kapasitas STA adalah sebagai kantor pameran yang menawarkan jenis bantuan kepada pelaku agribisnis, khususnya di bidang periklanan (survei statistik, data, kemajuan, kesepakatan dan diseminasi). Selain itu, STA juga berfungsi sebagai rumah penekan untuk mempromosikan barang-barang pedesaan (Azahari, 2004).

Salah satu Sub Terminal Agrobisnis yang ada di Indonesia adalah Sub Terminal Agrobisnis di Desa Sumillan Kabupaten Enrekang yang merupakan satu-satunya STA yang ada di Sulawesi Selatan dengan 18 komoditi unggulan yaitu: kubis, sawi, bawang daun, kentang, bawang merah, bawang putih, tomat buah, lombok besar, salak, wortel, buncis, kacang merah, labusiam, seledri, jahe, caberawit, cabe kriting dan bunga kol. Sub Terminal Agrobisnis (STA) Kabupaten Enrekang memiliki sasaran utama dalam hal mengembangkan nilai positif untuk para pelaku terkhusus pada hasil produk komoditi unggulan di kecamatan Alla'

Kabupaten Enrekang. Kegiatan pemasaran atau jual beli terhadap hasil komoditas pertanian di Sub Terminal Agrobisnis (STA) masih menggunakan metode konvensional sehingga pemasarannya masih sangat terbatas. Para petani menjual hasil komoditi pertaniannya kepada para pedagang bandar sehingga hasil yang diperoleh tidak sesuai dengan yang diharapkan. Masyarakat juga masih banyak yang belum mengenal Sub Terminal Agrobisnis (STA) Kabupaten Enrekang. Oleh karena itu diperlukan suatu pembaharuan untuk lebih meningkatkan kualitas pemasaran pada Sub Terminal Agrobisnis Kabupaten Enrekang.

Dengan melihat permasalahan yang dialami oleh Sub Terminal Agrobisnis (STA) Kabupaten Enrekang dalam proses pemasaran hasil komoditi pertaniannya dimana masih menggunakan pemasaran secara konvensional yang menyebabkan proses pemasarannya sangat terbatas dan pendapatan para petani yang tidak sesuai target maka dengan adanya suatu perkembangan teknologi dan informasi, penulis akhirnya memutuskan untuk melakukan penelitian yaitu **Rancang Bangun Sistem Informasi Pemasaran pada Sub Terminal Agrobisnis (STA) Kabupaten Enrekang Berbasis Web** yang diharapkan mampu menjadi solusi dari permasalahan yang dihadapi di Sub Terminal Agrobisnis (STA) Kabupaten Enrekang.

B. Rumusan Masalah

Melihat pada latar belakang penelitian maka dapat diperoleh rumusan masalah yaitu ***“Bagaimana rancang bangun sistem informasi pemasaran pada Sub Terminal Agrobisnis (STA) Kabupaten Enrekang berbasis web?”***

C. Fokus Penelitian dan Deskripsi Fokus

Untuk lebih terarahnya proses pengerjaan tugas akhir ini, maka penulis akan menfokuskan penelitian pada pembahasan seperti dibawah ini:

1. Informasi yang diberikan sesuai kebutuhan *user*
2. Perancangan sistem informasi pemasaran ini dilakukan pada Sub Terminal Agrobisnis (STA) Kabupaten Enrekang.
3. Aplikasi dirancang menggunakan *Sublime Text*, *Xampp* dan *Browser* sebagai *output* untuk mengelola sistem pemasaran agar lebih menarik
4. Aplikasi ini berbasis web.
5. Target sistem informasi ini adalah pelanggan, petani dan pegawai Sub Terminal Agrobisnis (STA) Kabupaten Enrekang.

Untuk lebih memahami dan memudahkan penulis dalam memberikan gambaran kepada pembaca serta menyamakan persepsi antara keduanya, maka akan dipaparkan terkait uraian pada deskripsi fokus seperti dibawah ini:

1. Sistem informasi pemasaran ini mengolah data transaksi pemasaran komoditi pertanian di Kabupaten Enrekang.
2. Perancangan aplikasi *web* ini menggunakan PHP, MySQL, dan *Codeigniter* sebagai *Framework*.
3. Sub Terminal Agrobisnis (STA) adalah sebuah wadah pemasaran yang dibentuk secara spesifik dalam memberikan suatu pelayanan dan melaksanakan suatu kegiatan jual beli dari hasil komoditi pertanian oleh orang-orang yang terlibat dalam usaha pertanian yang berasal dari suatu sumber produksi kemudian disalurkan ke titik tujuan.

4. Sistem informasi pemasaran merupakan suatu kegiatan dalam hal individu dan kelompok yang diharapkan dapat memberikan kemudahan dan mempercepat suatu hubungan pertukaran yang diharapkan dapat memberikan kepuasan kepada semua masyarakat. (Sutabri, 2012).
5. Pemasaran dapat didefinisikan sebagai suatu kegiatan dalam sebuah perusahaan untuk mempromosikan produk dan layanan yang mereka miliki.
6. Komoditas pertanian merupakan suatu hasil dari usaha pertanian yang bisa diperdagangkan, disimpan dan/atau dipertukarkan (Undang-Undang Nomor 19 Tahun 2013).
7. *Website* merupakan kombinasi atau gabungan dari halaman yang didalamnya memuat teks, gambar, animasi, suara dan lainnya yang saling terkait yang dihubungkan baik secara lokal maupun jarak jauh dan bisa dijangkau dengan memanfaatkan jaringan internet. Kumpulan halaman yang membentuk satu dokumen dalam *website* disebut sebagai *web page*. Adapun *link* pada *website* digunakan oleh *user* untuk bisa berpindah ke halaman yang lain (hypertext). Untuk bisa mengakses suatu *pages* maka harus memakai *browser*.

D. Kajian Pustaka

Adapun beberapa literatur yang digunakan penulis dari analisis sebelumnya untuk menjadi bahan rujukan adalah:

Pertama, (Ahmad, 2018) pada skripsinya “*Rancang Bangun Portal Pemasaran Produk Hasil Pertanian dan Perkebunan di Kelurahan Malino*

Berbasis Web". Tujuan dari penelitian ini yaitu untuk memberikan kemudahan kepada para petani dalam memperluas wilayah pemasaran terkait dengan hasil pertanian dan perkebunan yang ada di Kelurahan Malino. Selain itu ulasan ini juga dijelaskan mampu memberikan informasi harga terkait produk dari hasil pertanian dan perkebunan. Persamaan dari penelitian ini dengan penelitian yang dilakukan oleh penulis adalah sama-sama menampilkan informasi harga dan sistem yang digunakan berbasis web. Adapun perbedaannya yaitu penelitian ini dilakukan pada Kelurahan Malino dan penelitian ini tidak dilakukan proses transaksi. Sedangkan penelitian yang dilakukan oleh penulis yaitu sistem yang dibuat tidak hanya memberikan informasi pertanian dan indeks harga suatu produk namun juga untuk pemasaran komoditi unggulan produk pertanian kabupaten Enrekang dan memberikan informasi mengenai Sub Terminal Agrobisnis Kecamatan Alla' Kabupaten Enrekang. Pada penelitian ini juga dilakukan proses transaksi.

Kedua, penelitian yang dilakukan oleh (Sulthoni and Achlison, 2015) yaitu penelitian "*Sistem Informasi E-Commerce Pemasaran Hasil Pertanian Desa Kluwan Berbasis Web*". Maksud penelitian ini yaitu untuk memberikan informasi terkait harga produk hasil pertanian dan informasi terkait benih, pupuk, cara penanaman hingga proses panen. Persamaan dari penelitian ini dengan penelitian yang dilakukan oleh penulis adalah sama-sama menampilkan informasi harga dan sistem yang digunakan berbasis web. Adapun perbedaannya yaitu penelitian ini dilakukan pada Desa Kluwan dan penelitian ini menampilkan informasi terkait benih, pupuk, cara penanaman hingga proses panen. Penelitian ini juga tidak melakukan proses transaksi. Sedangkan penelitian yang dilakukan oleh penulis

yaitu sistem yang dibuat tidak hanya memberikan informasi pertanian dan indeks harga suatu produk namun juga untuk pemasaran komoditi unggulan produk pertanian kabupaten Enrekang dan memberikan informasi mengenai Sub Terminal Agrobisnis Kecamatan Alla' Kabupaten Enrekang. Pada penelitian ini juga dilakukan proses transaksi.

Ketiga, (Madesko, 2019) dalam penelitiannya "*Sistem Informasi E-Commerce Pemasaran Hasil Pertanian Desa Pulau Panjang Hilir Inuman*". Penelitian ini bertujuan untuk memudahkan petani dalam hal pemasaran terkait hasil dari produk pertaniannya. Selain itu, penelitian ini juga memberikan informasi pertanian di Desa Pulau Panjang Hilir Inuman. Persamaan dari penelitian ini dengan penelitian yang dilakukan oleh penulis adalah sistem yang digunakan berbasis web. Adapun perbedaannya yaitu penelitian ini dilakukan di Pulau Panjang Hilir Inuman dan penelitian ini tidak dilakukan proses transaksi dan tidak menampilkan indeks harga. Sedangkan penelitian yang dilakukan oleh penulis yaitu sistem yang dibuat tidak hanya memberikan informasi pertanian dan indeks harga suatu produk namun juga untuk pemasaran komoditi unggulan produk pertanian kabupaten Enrekang dan memberikan informasi mengenai Sub Terminal Agrobisnis Kecamatan Alla' Kabupaten Enrekang. Pada penelitian ini juga dilakukan proses transaksi

E. Tujuan dan Kegunaan Penelitian

1. Tujuan Penelitian

Penelitian ini dimaksudkan untuk merancang aplikasi pemasaran yang diharapkan mampu membantu dalam pengembangan pengelolaan informasi

pertanian dan pemasaran hasil komoditi pertanian pada Sub Terminal Agrobisnis (STA) Kabupaten Enrekang.

2. Kegunaan Penelitian

Penelitian ini diharapkan mampu memberikan manfaat pada hal seperti berikut:

a. Bagi Dunia Akademik

Menjadi bahan acuan bagi para peneliti lainnya untuk dijadikan sebagai perbandingan penelitian selanjutnya dalam hal perkembangan sistem informasi pemasaran dan sebagai kontribusi bagi mahasiswa khususnya di Teknik Informatika UIN Alauddin Makassar.

b. Bagi Masyarakat

Sebagai wadah informasi untuk meninjau perkembangan program pemerintah yang sementara berjalan, terkhusus pada wilayah pertanian dan diharapkan penelitian ini bisa memberikan solusi kepada para petani terkhusus di Kabupaten Enrekang dalam perluasan sektor pemasaran.

c. Bagi Penulis

Menambah pengalaman, pengetahuan tentang pemasaran komoditi pertanian dan wawasan keilmuan terlebih untuk menerapkan ilmu yang diperoleh dibangku perkuliahan untuk persiapan tenaga kerja di dunia nyata serta memperoleh gelar Strata Satu (S1) di bidang komputer.

BAB II

TINJAUAN TEORITIS

A. *Tinjauan Keislaman*

Teknologi dapat dimanfaatkan dalam menuntaskan bermacam-macam pertikaian pada kehidupan kita. Teknologi juga dapat didefinisikan sebagai sebuah aplikasi dari sains dalam menuntaskan suatu masalah.

Perkembangan yang sangat cepat pada bidang komunikasi, teknologi dan informasi berkembang seiring dengan pengembangan dan penemuan pada bidang komunikasi dan informasi yang mampu menghasilkan alat-alat yang mendukung perluasan teknologi informasi.

Kemajuan tersebut mampu memberikan solusi dan memberikan kenyamanan terhadap kehidupan manusia serta menjadi sarana kesempurnaan manusia dari Allah terhadap hamba-Nya yang berupa kenikmatan agama dan kenikmatan dalam bidang teknologi. Seperti yang dijelaskan dalam QS al-Rahman / 55 : 33 yaitu:

يُوعِظُ الْجِنَّ وَالْإِنْسَ إِنِ اسْتَطَعْتُمْ أَنْ تَنْفُذُوا مِنْ أَقْطَارِ السَّمٰوٰتِ وَالْأَرْضِ فَانْفُذُوا لَا تَنْفُذُونَ
إِلَّا بِسُلْطٰنٍ ۝ ٣٣

Terjemahnya :

“Hai jama'ah jin dan manusia, jika kamu sanggup menembus (melintasi) penjuru langit dan bumi, maka lintasilah, kamu tidak dapat menembusnya kecuali dengan kekuatan.” (Kementerian Agama, 2021).

Pada hakikatnya, Al-Qur'an tidak menguraikan kaidah-kaidah secara detail. Akan tetapi Al-Qur'an memiliki dasar seperti fikiran dan fasilitasnya untuk ditelusuri kemudian dikaji dengan tujuan agar memiliki manfaat bagi kelangsungan hidup manusia. Manusia diangkat oleh Allah untuk menjadi pemimpin di dunia karena memiliki akal dan fikiran serta merupakan makhluk Allah yang paling mulia diantara makhluk lain, sehingga dipercaya mampu mensejahterahkan kehidupan di bumi.

Pada ayat diatas manusia diwajibkan untuk berusaha meningkatkan kualitas ilmu pengetahuan dan teknologi yang dimiliki hingga melewati penjuru langit dan bumi. Karena seseorang yang tidak memiliki pengetahuan tentang ilmu pengetahuan dan teknologi maka sulit bagi mereka untuk mendapatkan kemauannya dalam menelusuri luar angkasa, maka dari itu manusia ditantang agar tetap memperluas keilmuannya.

Namun, pada hakikatnya kemajuan pesat dalam inovasi dan korespondensi di seluruh dunia juga mempengaruhi peluang di media berbasis web berbasis internet. Kesempatan ini kerap dimanfaatkan untuk menebar kritik, baik untuk kepentingan individu maupun perkumpulan. Ini jelas sangat memprihatinkan. Tidak sedikit berita palsu (hoax) yang digunakan untuk membentuk penilaian populer yang menimbulkan kegembiraan, kerentanan data dan ketakutan.

Penyebaran berita hoax itu sederhana, terutama pada individu yang tingkat pendidikannya masih sangat rendah. Umumnya, mereka secara efektif mengakui data yang belum jelas tanpa menjelaskannya terlebih dahulu. Mereka bahkan menyebarkannya tanpa memperdulikan keakuratan data yang didapatnya. Publik

akhirnya jatuh ke dalam kekacauan berita. Menyikapi masalah ini, lihatlah perspektif Al-Qur'an tentang keajaiban mengeluarkan kata-kata palsu. Kajian ini penting, mengingat ia diidentikkan dengan situasi al-Qur'an dan diterima sebagai gaya hidup umat Islam. Firman Allah dalam QS al-Ḥujurāt/49:6

يَا أَيُّهَا الَّذِينَ ءَامَنُوا إِن جَاءَكُمْ فَاسِقٌ بِنَبَأٍ فَتَبَيَّنُوا أَن تُصِيبُوا قَوْمًا بِجَهْلَةٍ فَتُصِبُوا عَلَىٰ مَا فَعَلْتُمْ
نُدِمِينَ ٦

Terjemahnya:

“Wahai orang-orang yang beriman, jika ada orang jahat datang kepada Anda dengan membawa berita, analisislah dengan cermat agar Anda tidak mengalami kegagalan kelompok tanpa mengetahui kondisi yang membuat Anda menyesali apa yang telah Anda lakukan.” (Kementerian Agama, 2021).

Perlu diperhatikan bahwa kebatilan sebenarnya adalah sikap dan kegiatan yang dapat memusnahkan kenyataan. Orang yang berbohong, maka, pada saat itu, tanpa orang lain dia telah menodai kenyataan. Konsekuensinya, kebenaran atau keadilan merupakan nilai yang tersebar luas yang harus digerakkan oleh umat Islam. Hingga manusia diperintahkan untuk berlaku adil terhadap sesama seperti yang telah dijelaskan dalam QS an-Nahl/16:90

﴿إِنَّ اللَّهَ يَأْمُرُ بِالْعَدْلِ وَالْإِحْسَانِ وَإِيتَايِ ذِي الْقُرْبَىٰ وَيَنْهَىٰ عَنِ الْفَحْشَاءِ وَالْمُنْكَرِ وَالْبَغْيِ يَعِظُكُمْ لَعَلَّكُمْ تَذَكَّرُونَ ٩٠﴾

Terjemahnya:

“Sesungguhnya Allah menyuruh (kamu) berlaku adil dan berbuat kebajikan, memberi kepada kaum kerabat, dan Allah melarang dari perbuatan keji, kemungkaran dan permusuhan. Dia memberi pengajaran kepadamu agar kamu dapat mengambil pelajaran.” (Kementerian Agama, 2021).

Ayat tersebut menjelaskan bahwa kebenaran atau keadilan adalah salah satu pelajaran penting dalam Islam, melalui dua sumber prinsipnya, Al-Qur'an dan hadits. Allah dan rasul-Nya secara konsisten menjelaskan betapa pentingnya keadilan itu. Keadilan merupakan tiang pondasi masyarakat yang sejahtera.

B. Sub Terminal Agrobisnis (STA)

Sub Terminal Agrobisnis (STA) pada hakikatnya ialah sebuah infrastruktur yang tidak hanya menjadi wadah transaksi pasar dalam hal jual beli, akan tetapi juga dijadikan sebagai tempat untuk mengakomodasikan hal-hal terkait kepentingan agribisnis.

Sub Terminal Agrobisnis (STA) merupakan wadah bagi para pelaku agribisnis untuk saling terhubung dan bertukar informasi juga menjadi wadah pemasaran yang dibentuk secara spesifik dalam memberikan suatu pelayanan dan melaksanakan suatu kegiatan jual beli dari hasil komoditi pertanian oleh orang-orang yang terlibat dalam usaha pertanian yang berasal dari suatu sumber produksi kemudian disalurkan ke titik tujuan. Salah satu tujuan dari STA yaitu untuk memperbaharui nilai produk serta mengganti acuan berfikir pada pusat agribisnis, agar bisa menambah pemasukan para pelaku usaha tani dan menjadi acuan penghasilan dari retribusi yang didapatkan (Sovan, 2015).

Sub Terminal Agrobisnis di Desa Sumillan Kabupaten Enrekang memiliki sasaran utama dalam hal mengembangkan nilai positif untuk para pelaku terkhusus pada hasil produk komoditi unggulan di kecamatan Alla' Kabupaten Enrekang. Enrekang merupakan salah satu daerah utama di Sulawesi Selatan penghasil komoditi pertanian hortikultura dan perkebunan. Komoditi hortikultura yang dihasilkan antara lain adalah jenis sayur-sayuran, seperti : bawang, wortel, tomat, dan buah-buahan, seperti pisang, salak dan lain-lain. Sedangkan komoditi perkebunan utama yaitu kopi arabika yang dikenal di dunia internasional dengan nama Kopi Kalosi dan Murbei sebagai bahan baku benang sutra.

C. Pengertian Sistem Informasi

Sistem informasi dapat diartikan menjadi sebuah teknik pada suatu organisasi yaitu kombinasi dari kumpulan manusia, teknologi, sarana, media prosedur juga suatu pengelolaan yang diharapkan mampu memperoleh suatu lintasan komunikasi yang penting serta mengolah berbagai macam bentuk transaksi, memberikan petunjuk bagi manajemen pada suatu kondisi dari dalam dan dari luar yang dianggap krusial dan menyiapkan suatu sumber informasi dalam penetapan suatu keputusan yang baik (Jogiyanto, 2005).

Sistem informasi diterangkan sebagai suatu kombinasi yang terorganisasir dimana mencakup manusia, perangkat lunak dan perangkat keras, juga sumber data, suatu jaringan komunikasi dan strategi dalam menyimpan, memperoleh, mengubah juga mengutarakan suatu informasi pada sebuah perkumpulan atau organisasi (O'brien and Marakas, 2011). Definisi yang berbeda mengenai hal ini yaitu sistem informasi ialah kumpulan suatu bagian atau unsur yang menyatukan (*input*),

mengubah atau memanipulasi (*process*), menyimpan, serta mengeluarkan (*output*) suatu data juga informasi serta menyiapkan langkah atau strategi yang baik dalam memperoleh suatu tujuan (Stair and Reynolds, 2012).

Dari penjelasan mengenai sistem informasi pada uraian diatas maka dapat diambil sebuah kesimpulan yang menyatakan sistem informasi ialah gabungan dari bagian atau unsur yang diatur sedemikian rupa yang bertujuan melakukan suatu kegiatan *input* maupun *process* pada suatu data.

Burch dan Grudnitski (1989) mengutarakan bahwa sistem informasi di dalamnya terdapat unsur-unsur yang disebut sebagai blok pembangun yang nantinya akan dipisah menjadi beberapa bagian.

Secara rinci disebutkan bahwa komponen yang membentuk suatu Blok Pembangun Sistem Informasi tersebut dapat dijelaskan dalam uraian dibawah ini:

a. Blok Masukan

Pada suatu sistem informasi blok ini terdiri atas teknik-teknik juga wadah untuk memperoleh suatu data yang dimasukkan, bisa juga berupa suatu dokumen dasar.

b. Blok Model

Tersusun atas gabungan dari prosedur, logika, dan juga model-model yang berguna untuk mengubah suatu data masukan dan data yang tersimpan pada *database*, sehingga menjadi suatu *output* berupa informasi yang diharapkan.

c. Blok Keluaran

Data pada blok ini berupa data *output*, seperti dokumen keluaran dan suatu informasi yang signifikan dan bermanfaat bagi seluruh pengguna.

d. Blok Teknologi

Blok ini dimanfaatkan dalam memperoleh suatu masukan, mengaplikasikan suatu model, menyimpan dan menggali suatu data, memperoleh serta mengeluarkan suatu *output* dan juga mengendalikan suatu sistem secara menyeluruh. Blok ini juga merupakan suatu unsur atau bagian pembantu dalam melancarkan suatu teknik atau sistem kodifikasi perihal suatu sistem.

e. Blok Basis Data

Kombinasi data yang berkaitan, dimana data tersebut tersimpan pada *hardware* serta menggunakan *software* untuk memanipulasi data tersebut.

f. Blok Kendali

Pencegahan suatu hal yang bisa menghancurkan suatu sistem serta penyelesaian masalah pengelolaan terhadap suatu fungsional sistem dengan cepat, mencakup beberapa bagian seperti pengendalian dan pengelolaan pada suatu hal yang menyimpang dalam sistem serta integrasinya dan peningkatan suatu sistem .

D. Website

Website dapat diartikan sebagai kombinasi dari suatu halaman, dimana didalamnya terdapat informasi yang disimpan di internet yang dapat dijangkau dengan menggunakan suatu jaringan internet menggunakan perangkat seperti

komputer. *World Wide Web* memiliki singkatan yaitu *www*, menjadi sebuah sistem jaringan yang berbasis *Client-Server* dengan memanfaatkan media yaitu protokol HTTP (*HypertextTransferProtocol*) dan TCP/IP (*Transmission Control Protocol / Internet Protocol*). Sistem ini memiliki kaitan yang sangat erat, oleh karena itu dalam membedakan kedua sistem ini, yaitu HTTP dengan WWW masih terbilang sulit atau tidak mudah (Hastanti, Purnama, and Wardati, 2015).

Web juga merupakan suatu aplikasi yang didalamnya terdapat berbagai macam dokumen multimedia yang memakai *protocol* HTTP dan digunakan perangkat lunak seperti *browser* untuk bisa mengaksesnya. *Website* merupakan kombinasi atau gabungan dari halaman yang didalamnya memuat teks, gambar, animasi, suara dan lainnya yang saling terkait yang dihubungkan baik secara lokal maupun jarak jauh dan bisa dijangkau dengan memanfaatkan jaringan internet.

E. PHP

Suryatiningsih, 2009, menguraikan PHP sebagai bahasa scripting yang digabungkan dengan HTML dan dijalankan pada suatu *server*, dimana sintaks seluruhnya dijalankan pada *server* dan hasilnya dikirim pada *browser*.

Untuk memulai suatu program PHP, diawali dengan kode atau tanda (<?), setelah kode tersebut, kita bisa meneruskan dengan kode program lain di dalamnya. Untuk menyelesaikan program, maka dapat diselesaikan dengan menggunakan tanda (?>).

F. *PhpMyAdmin*

PhpMyAdmin memiliki fungsi utama dalam melakukan administrasi *MySQL* dengan menggunakan bahasa PHP. Administrasi *user MySQL* ini dimanfaatkan dalam mengakses suatu *database MySQL* (Syafii, 2005).

G. *MySQL*

Menurut (Kadir, 2009), “*MySQL* ialah suatu perangkat lunak yang digolongkan kedalam *database server* dan bersifat *Open Source*, dimana perangkat lunak ini telah dilengkapi dengan *source code*. *MySQL* juga mampu menjalankan *database* dengan sangat cepat, mampu menerima dan menyimpan data yang besar, dapat dijangkau oleh banyak pengguna serta bisa digunakan diberbagai *platform* yang ada misalnya windows, linux dan lain sebagainya.

H. *Pemasaran*

Pemasaran diuraikan sebagai bentuk kegiatan yang bisa dikerjakan untuk memperoleh suatu barang maupun jasa yang dijual kepada para pembeli. Pemasaran bukan hanya tentang menjual berbagai barang kepada para pembeli, namun pemasaran juga merupakan suatu nilai yang menjadi sebuah titik utama dalam suatu pemasaran. Nilai (*value*) tersebut diartikan menjadi suatu laba atau keuntungan, utilitas, kepuasan, keteguhan, dan lain-lain yang perlu dikontrol dan ditinjau untuk dimiliki. Maka dari penjelasan tersebut dapat diambil kesimpulan bahwa pemasaran ialah seluruh bentuk kegiatan yang dilakukan agar pelanggan atau pembeli merasa puas dan bangga terhadap suatu perusahaan dan memiliki tujuan untuk memperoleh suatu keuntungan (*profit*).

I. Pertanian

Didalam Kamus Besar Bahasa Indonesia (KBBI) pertanian diartikan sebagai suatu perihal bertani dengan mengupayakan tanah dengan tanam menanam, seluruh bentuk kegiatan atau aktivitas manusia yang berkaitan dengan hal pengusahaan tanah. Dalam artian yang lebih luas, pertanian bukan hanya tentang pengembangbiakan tanaman saja akan tetapi juga mengembangbiakkan dan mengelola dibidang peternakan seperti mengurus dan mengembangbiakkan hewan ternak yang berguna untuk mencukupi kebutuhan sebagian besar masyarakat seperti: ayam, bebek, angsa. Selain itu, hewan ternak juga digunakan oleh para petani dalam menyelesaikan pekerjaannya. Pada bidang pertanian aktivitas seperti ini menjadi suatu cakupan yang penting (Bukhori, 2014).

Secara luas pertanian dapat didefinisikan sebagai suatu aktivitas manusia yang didalamnya mencakup beberapa hal seperti bertani, beternak, berkebun, perikanan dan juga kehutanan. Oleh sebab itu, pengembangan sektor pertanian di Indonesia wajib dilakukan karena mata pencaharian terbesar masyarakat yang ada di Indonesia adalah petani.

BAB III

METODE PENELITIAN

A. *Jenis dan Lokasi Penelitian*

Penelitian yang digunakan ialah kualitatif. Menurut Kriyantono, tujuan penelitian kualitatif ini yaitu memberikan penjelasan terkait suatu kondisi secara detail melalui pengelompokan suatu data secara mendalam. Hal ini menunjukkan seberapa pentingnya suatu uraian dan intensitas data yang diteliti. Penelitian kualitatif membahas mengenai sudut pandang kolaborasi dengan menggunakan cara yang sifatnya interaktif dan juga fleksibel (Siyoto and Sodik, 2015). Penulis menggunakan jenis kualitatif agar pusat penelitian sesuai dengan kondisi di lapangan. Untuk lokasi penelitian yaitu pada Sub Terminal Agrobisnis (STA) Kecamatan Alla', Kabupaten Enrekang.

B. *Pendekatan Penelitian*

Penelitian ini menggunakan pendekatan penelitian saintifik yaitu dengan pendekatan ilmu pengetahuan dan teknologi.

C. *Sumber Data*

Melakukan wawancara dengan Koordinator Sub Terminal Agrobisnis (STA) Kabupaten Enrekang (Ir. Sudirman Tandeng) dan para pegawainya serta para petani untuk memperoleh data yang lebih akurat. Sumber data lainnya yaitu didapatkan dengan studi literatur pada jurnal, skripsi buku, media *internet* dan hasil penelitian orang lain.

D. Metode Pengumpulan Data

Seluruh informasi dan berita yang digunakan penulis dikumpulkan dengan cara seperti berikut:

a. Wawancara

Melakukan wawancara secara tatap muka dan online dengan narasumber di Sub Terminal Agrobisnis (STA) Kecamatan Alla, Kabupaten Enrekang.

b. Studi Literatur

Penulis menggunakan literatur buku, jurnal, bacaan lainnya yang berkaitan dengan topik penelitian baik secara langsung ataupun dengan menggunakan media jaringan internet.

c. Dokumentasi

Melakukan pengumpulan data-data dan dokumen-dokumen seperti data pertanian di Kabupaten Enrekang.

E. Instrumen Penelitian

Alat-alat yang dipakai oleh penulis pada perancangan ini ialah:

a. Perangkat Keras

1) Laptop Asus memiliki spesifikasi:

a) *Processor Intel(R) Core(TM) i3-6006U CPU @ 2.00GHz 1.99 GHz*

b) *Memory 4,00GB.*

2) *Smartphone Realme3* dengan spesifikasi sebagai berikut :

a) *Android OS 9.0 Pie*

- b) IPS LCD *capacitive touchscreen*, 6.22 inches, 720 x 1520.
- c) RAM 4 GB
- d) *Baterai Non-removable Li-Ion* 4230 mAh

b. Perangkat Lunak

- 1) *Windows 10 Pro 64-bit*.
- 2) *Text Editor Sublime Text*
- 3) *XAMPP (Web Server)*
- 4) *Framework Codeigniter*
- 5) *Browser*

F. Teknik Pengolahan dan Analisis Data

a. Pengolahan Data

Pengolahan data ialah cara paling umum untuk menggambarkan suatu informasi yang proporsional dengan poin, prosedur, dan atribut eksplorasi. Dalam penelitian ini digunakan teknik yaitu:

- 1) Reduksi data yang merupakan suatu proses untuk mengurangi atau mengoreksi data yang sesuai dengan pokok pikiran yang datanya diperoleh dari suatu literatur.
- 2) Koding data merupakan suatu orientasi data yang didapatkan dari penelitian kepustakaan dengan topik pada permasalahan dengan memberikan simbol-simbol yang sesuai dengan data.

b. Analisis Data

Tujuan dari teknik analisis data ialah menjelaskan serta membongkar suatu masalah yang bersumber pada data yang didapatkan.

Analisis yang dipakai dalam penelitian ini adalah analisis data kualitatif, yang merupakan suatu upaya yang dilakukan dengan beberapa cara yaitu menggabungkan, mengoreksi, mengelompokkan, dan mencatat yang didapatkan dari catatan lapangan serta melakukan pengkodean dengan maksud agar tetap bisa menelusuri sumber datanya.

G. Metode Perancangan Sistem

Metode *waterfall* adalah metode perancangan aplikasi yang dipakai oleh penulis. Metode ini merupakan model klasik yang sifatnya terstruktur, berurutan dalam menyusun suatu perangkat lunak, dimana teknik pengelolaannya dilakukan secara bertahap dan tahap selanjutnya bisa dilakukan setelah tahap sebelumnya selesai.

Secara luas metode *waterfall* memiliki tahapan yaitu:

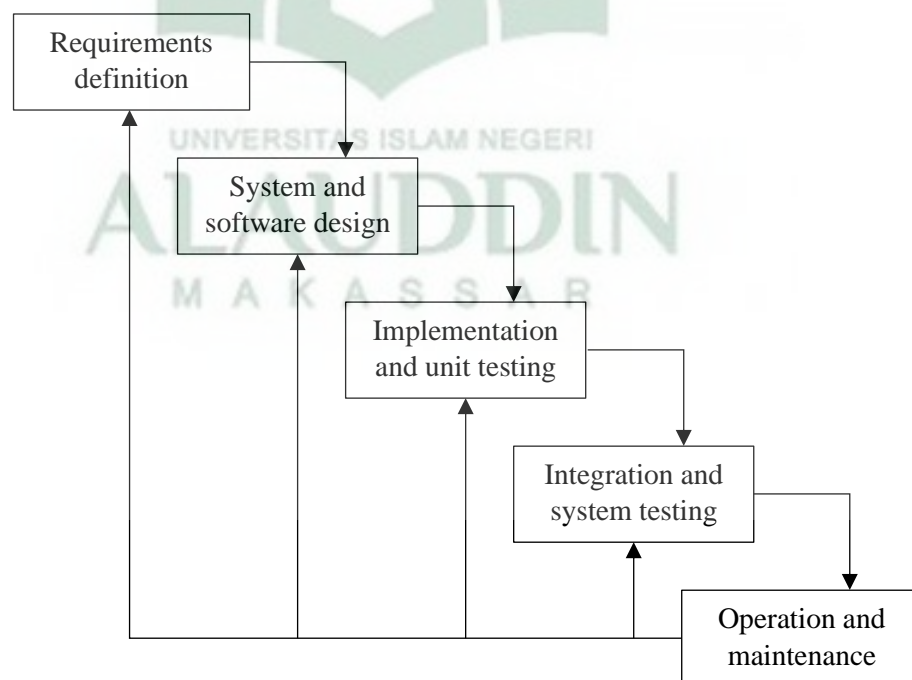

Gambar III.1 Metode *Waterfall* (Pressman, 2010)

Dalam model *waterfall* terdapat 5 tahapan, yaitu *requirement analysis*, *design*, *development*, *testing*, and *maintenance*. Adapun penjelasannya yaitu sebagai berikut:

- a. *Requirement analysis*, teknik untuk menganalisis hal-hal yang diperlukan dalam sebuah sistem, selanjutnya mengumpulkan segala keperluan sistem yang akan dibuat secara lengkap.
- b. *Design*, dibuat pada saat analisis dan pengumpulan data sudah lengkap dikumpulkan. Langkah ini dimaksudkan untuk memperoleh suatu gambaran sistem. Fokus dalam teknik ini ialah skonstruksi data, desain, *software*, representasi *interface*, dan uraian (algoritma) *procedural*.
- c. *Implementation and unit sistem*, pengimplementasian suatu unit program sebagai hasil dari suatu arsitektur perangkat lunak, dilakukan pada bagian ini. Pengujian juga dilakukan dalam tahap ini untuk melihat apakah spesifikasinya sudah terpenuhi.
- d. *Integration and sistem testing*, pada langkah ini, program dipadukan antar satu dengan yang lainnya dan dilakukan pengujian dengan maksud untuk memastikan bahwa semua kondisi telah dipenuhi. Selanjutnya, sistem akan dikirimkan kepada pengguna sistem.
- e. *Operation and maintenance*, pada langkah ini, *software* yang telah dibuat akan dioperasikan serta dilakukan perawatan, termasuk *error* yang tidak terdeteksi pada tahapan sebelumnya akan dilakukan perbaikan (Pressman, 2010).

H. Teknik Pengujian Sistem

Proses mempresentasikan suatu sistem yang memiliki tujuan untuk mendapatkan kelemahan yang ada sebelum dibagikan kepada *user* disebut sebagai pengujian sistem. Selain itu pengujian ini sangat penting dilakukan dengan tujuan agar diketahui seberapa besar derajat ketepatan suatu sistem.

Penulis menggunakan pengujian *Black Box*, dimana fokus pada pengujian ini yaitu tentang prasyarat praktis pemrograman. Oleh sebab itu uji coba *Black Box* memungkinkan peningkatan *software* dalam menciptakan gabungan kondisi masukan yang akan melatih segala tuntutan operasi dalam program (Sasmito, 2017).

I. Langkah-Langkah Perancangan Web

Adapun tahapan dalam perancangan web sistem informasi pemasaran Sub Terminal Agrobisnis (STA) Kabupaten Enrekang adalah:

1. Menyiapkan peralatan serta bahan yang akan digunakan.
2. Mengumpulkan data.
3. Membuat *design*
4. Menetapkan tabel-tabel *database*.
5. Membuat *front-end*.
6. Membuat tampilan *back-end*.
7. Melakukan pengujian.
8. Penerapan.

BAB IV
ANALISIS DAN PERANCANGAN SISTEM

A. Analisis Sistem yang Sedang Berjalan

Analisis sistem yang berjalan adalah representasi terhadap sistem yang diamati dan sementara berjalan, sehingga dapat diketahui keunggulan dan kelemahan yang dimiliki serta mempermudah dalam pembuatan sistem yang baru. Alur pemasaran pada Sub Terminal Agrobisnis (STA) Kecamatan Alla', Kabupaten Enrekang, dapat diamati seperti berikut:

Tabel IV.1 *Flowmap* Sistem Sedang Berjalan

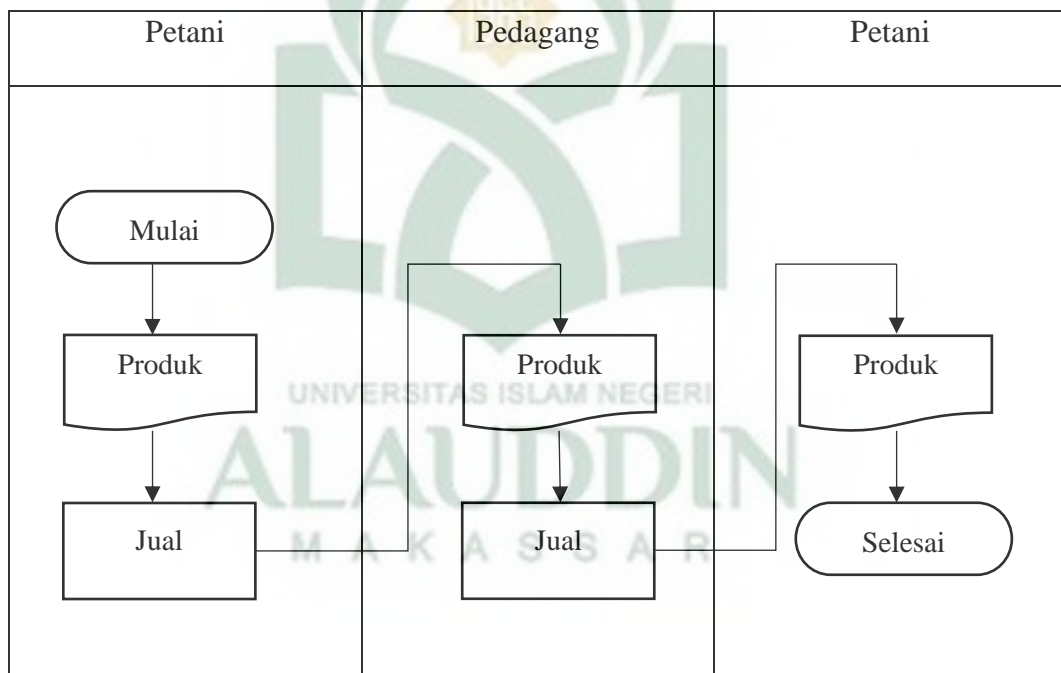

B. Analisis Sistem yang Diusulkan

Flowmap yang diusulkan dalam sistem ini dapat diamati seperti berikut:

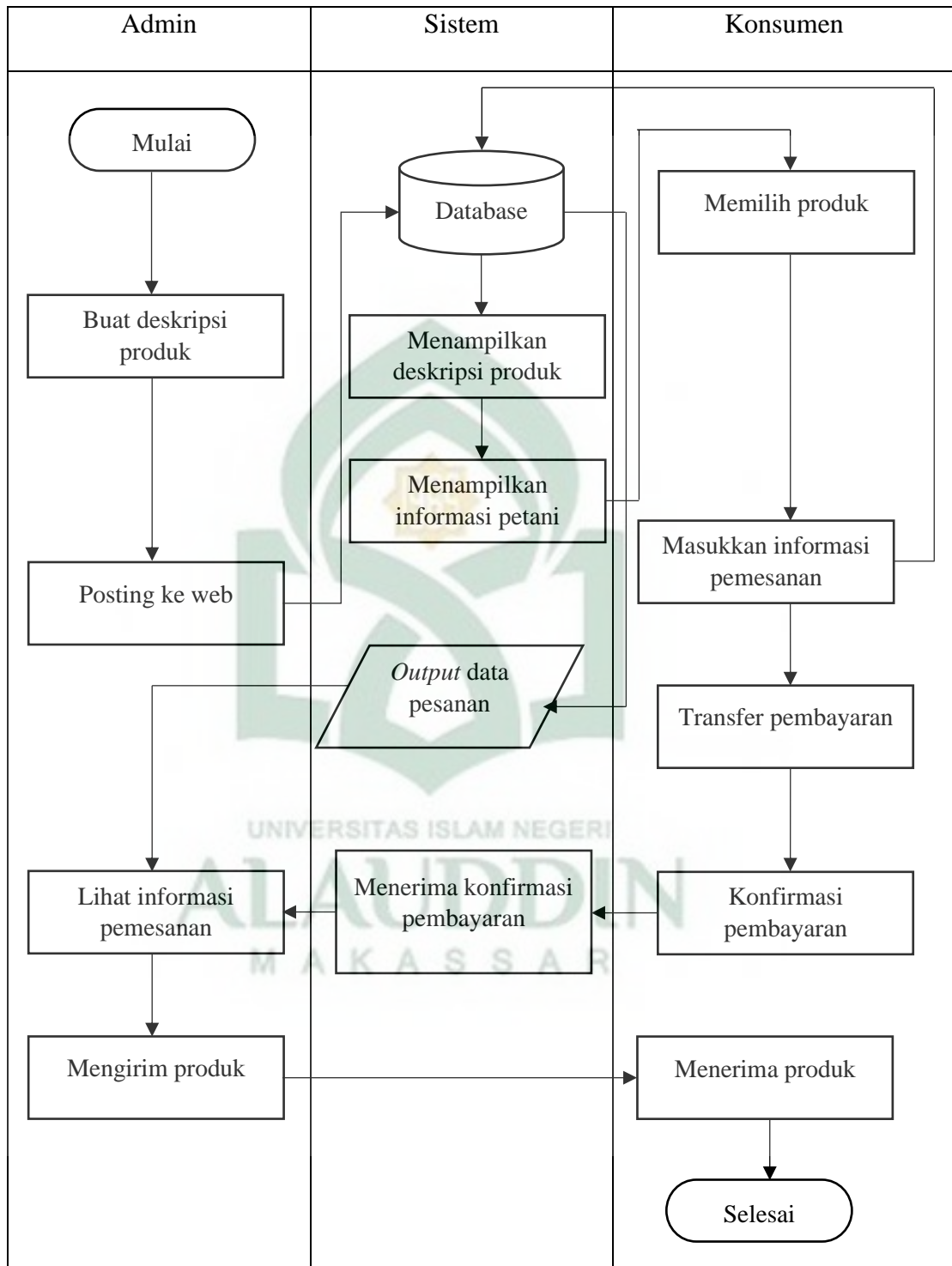
Tabel IV.2 *Flowmap* Sistem yang Diusulkan

Deskripsi dari produk hasil komoditi pertanian yang akan dijual oleh petani diunggah pada sistem ini, selanjutnya akan diterbitkan pada *website*, kemudian petani menunggu pelanggan yang memerlukan produk hasil pertanian para petani pada Sub Terminal Agrobisnis Kabupaten Enrekang.

1. Analisis Masalah

Sistem pemasaran yang berjalan pada Sub Terminal Agrobisnis (STA) Kabupaten Enrekang yaitu:

- a. Para petani kurang puas dengan hasil dari penjualan produk pertaniannya, hal ini disebabkan karena sebagian besar produk hasil pertanian dijual kepada pedagang bandar, yang pada dasarnya memasang harga rendah yang tidak sesuai dengan biaya yang ditetapkan oleh dinas pertanian.
- b. Sistem pemasaran yang masih konvensional, sehingga mudah terjadi permainan harga oleh para pedagang karena kurangnya pengontrolan dari para penanggung jawab pada Sub Terminal Agrobisnis.

2. Analisis Kebutuhan Sistem

a. Analisis *Interface*

Kebutuhan yang diperlukan dalam membuat sistem ini, dapat dilihat sebagai berikut:

- 1) Sistem mudah untuk dipakai diperangkat manapun karena sifatnya yang responsif mengikuti perangkat yang dipakai oleh *user*.
- 2) Sistem yang dibuat menampilkan informasi terkait Sub Terminal Agrobisnis (STA) Kabupaten Enrekang.

- 3) Sistem menampilkan halaman *login* sebagai suatu sistem *autentikasi* terhadap nama pengguna dan kata sandi pengguna.
- 4) Sistem juga menampilkan deskripsi produk hasil pertanian milik petani
- 5) Sistem menampilkan indeks harga hasil produk komoditi pertanian pada Sub Terminal Agrobisnis (STA) Kabupaten Enrekang.
- 6) Sistem yang dibuat mudah dipakai oleh *user*.

b. Kebutuhan Data

Data yang diolah oleh sistem ini yaitu:

- 1) Data petani pada Sub Terminal Agrobisnis (STA) Kabupaten Enrekang.
- 2) Data pelanggan.
- 3) Data produk hasil komoditi pertanian.
- 4) Data indeks harga produk hasil komoditi pertanian.

c. Kebutuhan Fungsional

Kebutuhan fungsional *website* sistem informasi pemasaran Sub Terminal Agrobisnis (STA) Kabupaten Enrekang ialah suatu uraian terhadap sebuah teknik manfaat berupa uraian secara detail terhadap manfaat yang digunakan dalam memberikan solusi. Beberapa manfaat sistem yaitu:

- 1) Menampilkan informasi dari Sub Terminal Agrobisnis (STA) Kabupaten Enrekang.
- 2) Menampilkan deskripsi produk hasil pertanian.
- 3) Menambah data order pelanggan.

- 4) Menampilkan indeks harga produk hasil komoditi pertanian.

C. Perancangan Sistem

1. Use Case Diagram

Suatu deskripsi terhadap kombinasi antara *user* dengan sistem disebut sebagai *use case diagram* yang mendeskripsikan kombinasi antara actor dan aktivitas yang dilakukan oleh *user* terhadap suatu sistem.

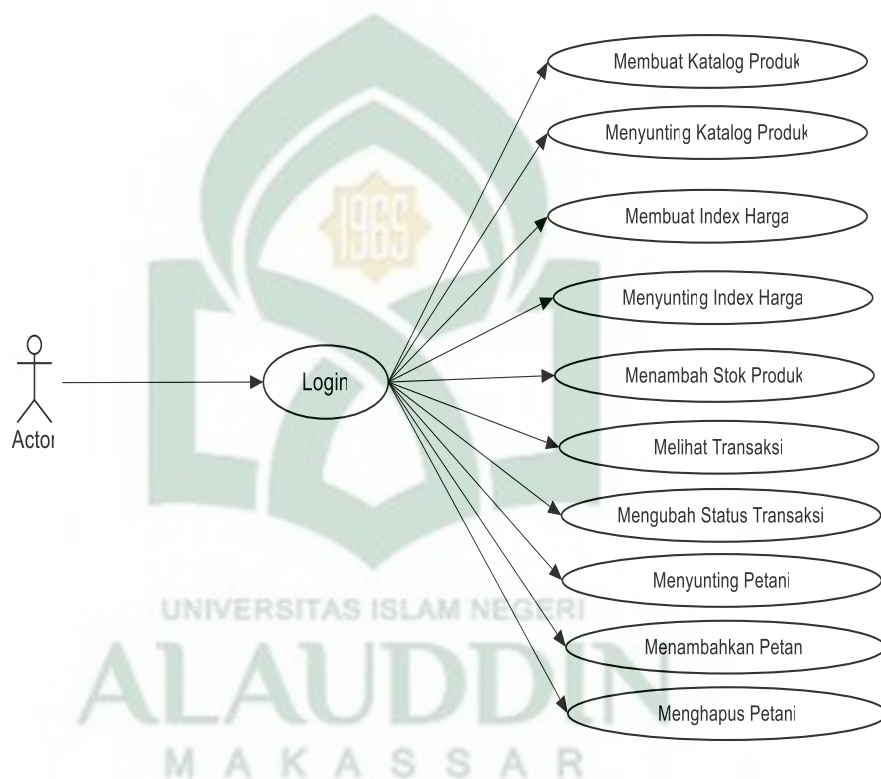

Gambar IV.2 Use Case Diagram (Admin)

2. Sequence Diagram

Sequence diagram mendeskripsikan hubungan antar objek pada suatu sistem terhadap waktu yaitu berupa pesan. Tujuan dari *sequence diagram* ini yaitu agar pembuatan suatu sistem lebih ringan dan lebih tertuju. Hubungan atau kombinasi pada *website* sistem informasi pemasaran hasil komoditi pertanian Sub Terminal Agrobisnis (STA) Kabupaten Enrekang adalah:

a. Sequence Diagram Login:

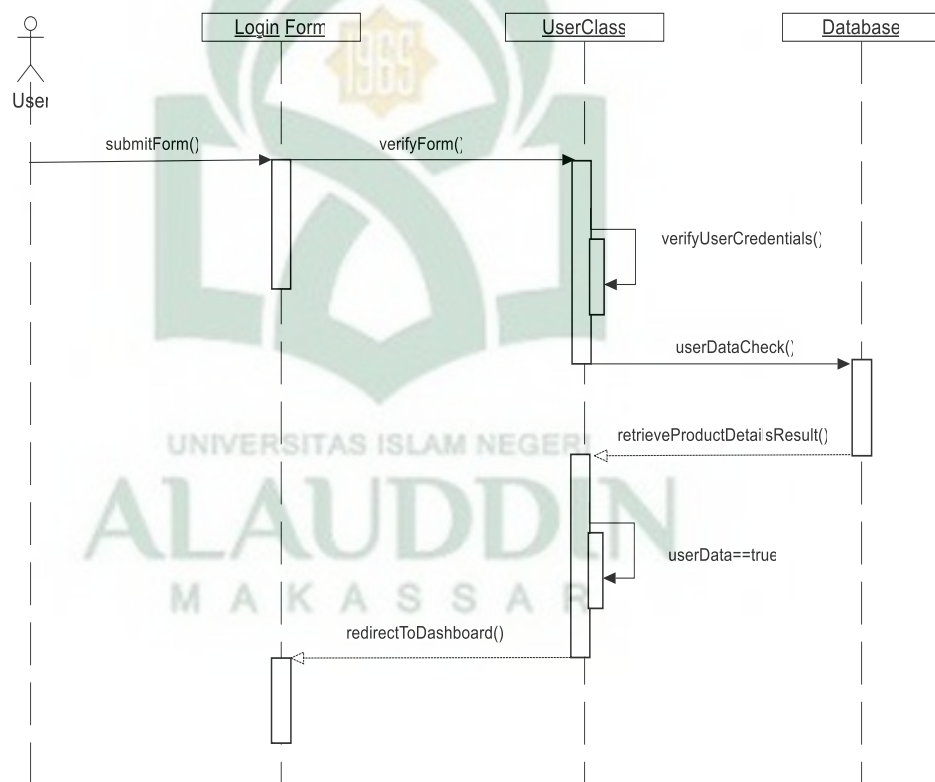

Gambar IV.3 Sequence Diagram Menu Login

b. *Sequence Diagram Register:*

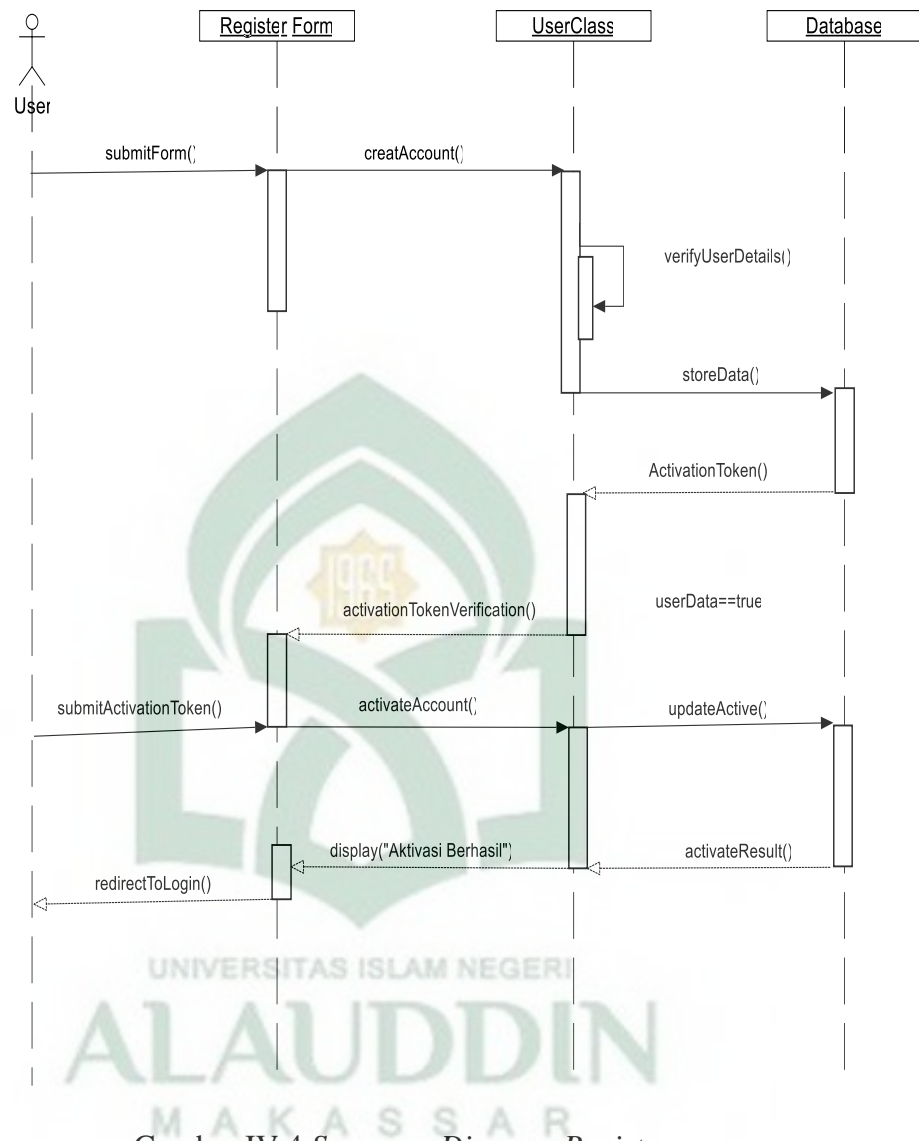

Gambar IV.4 *Sequence Diagram Register*

c. *Sequence Diagram* Tambah Deskripsi Produk:

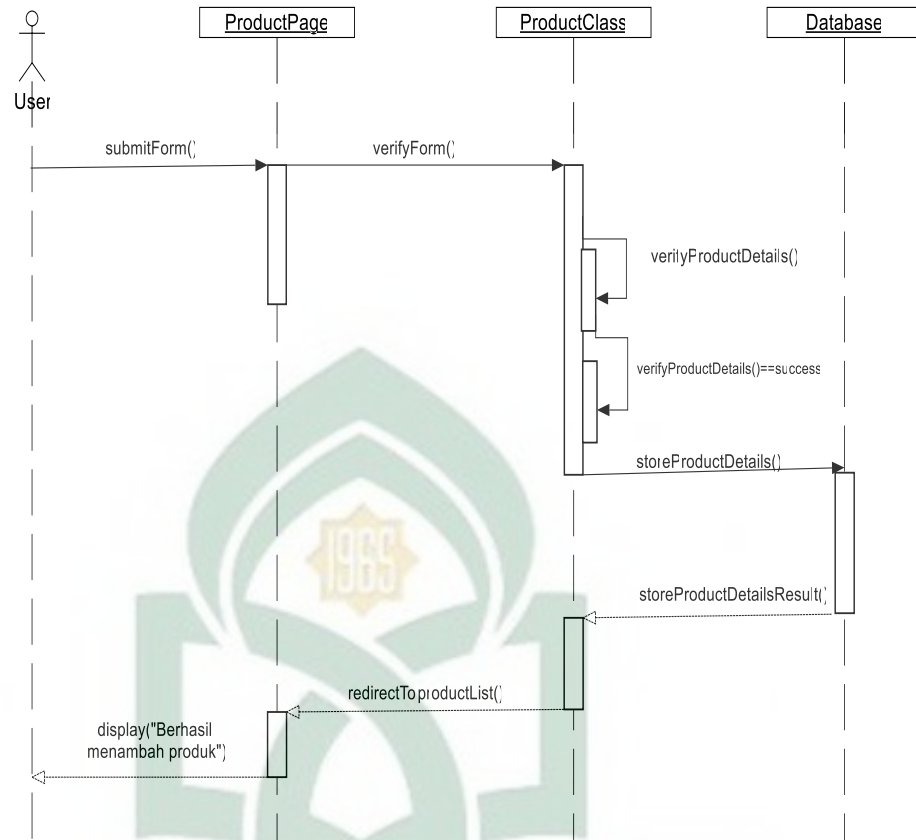

Gambar IV.5 *Sequence Diagram* Menambah Deskripsi Produk

d. *Sequence Diagram* Tampilkan Deskripsi Produk:

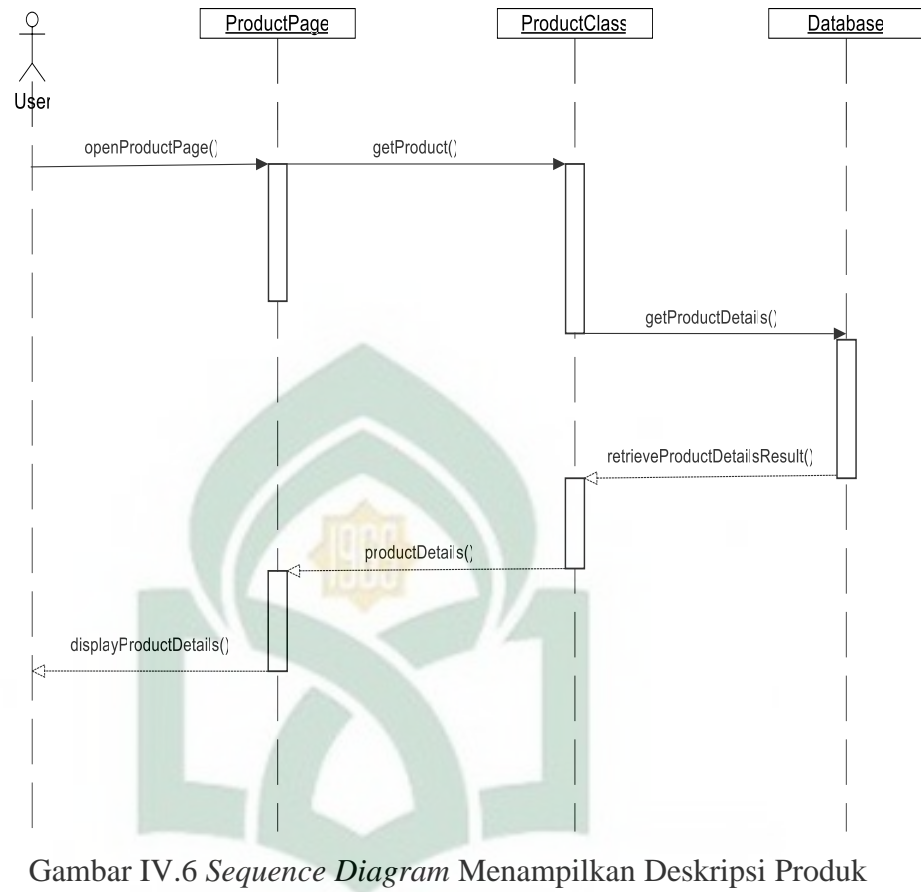

Gambar IV.6 *Sequence Diagram* Menampilkan Deskripsi Produk

3. Activity Diagram

Penjelasan terkait suatu proses bisnis dan alur kerja operasional secara bertahap pada elemen suatu sistem disebut sebagai *activity diagram*.

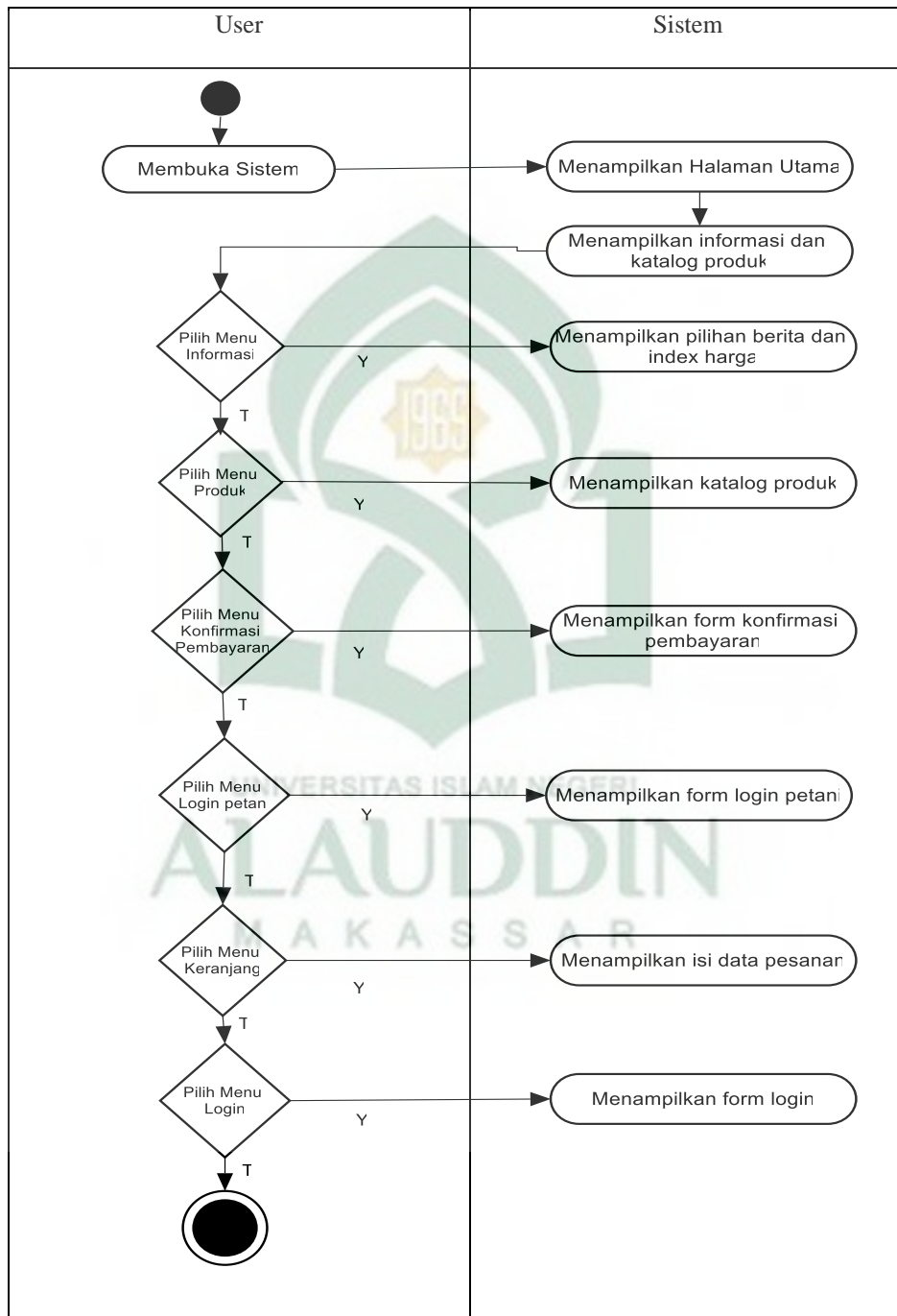

Gambar IV.7 Activity Diagram Halaman User

4. Struktur Navigasi

Struktur navigasi *Hierarchical Model* adalah struktur navigasi yang diterapkan pada sistem ini, di mana yang menjadi jembatan penghubung ke seluruh fitur dalam sistem ini adalah menu utama sebagai pusat navigasi.

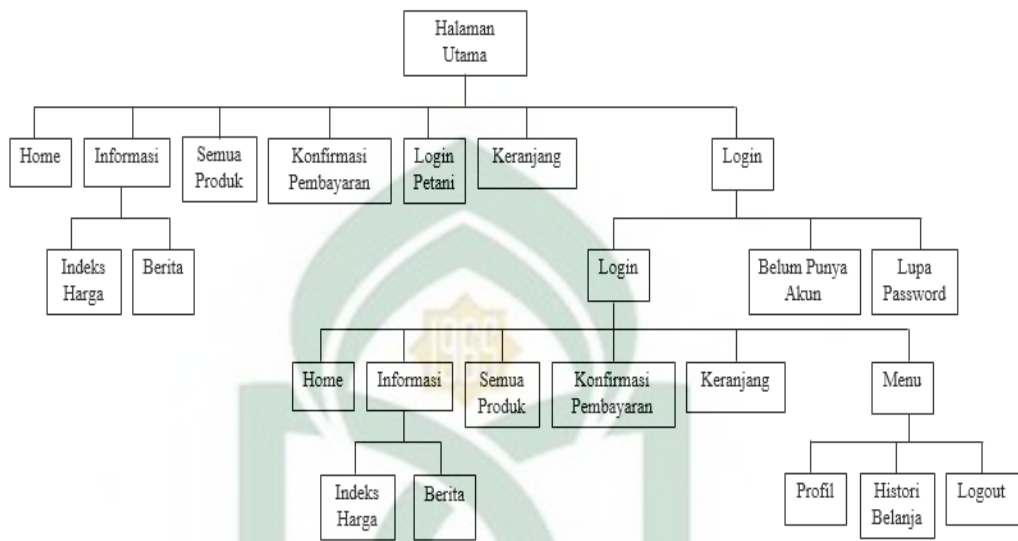

Gambar IV.8 Struktur Navigasi

5. Flowchart

Flowchart dapat dikatakan sebagai suatu rancangan dengan simbol atau kode yang telah ditetapkan yang mendeskripsikan langkah-langkah secara terurai serta kombinasi dari langkah atau instruksi yang satu dengan instruksi yang lainnya.

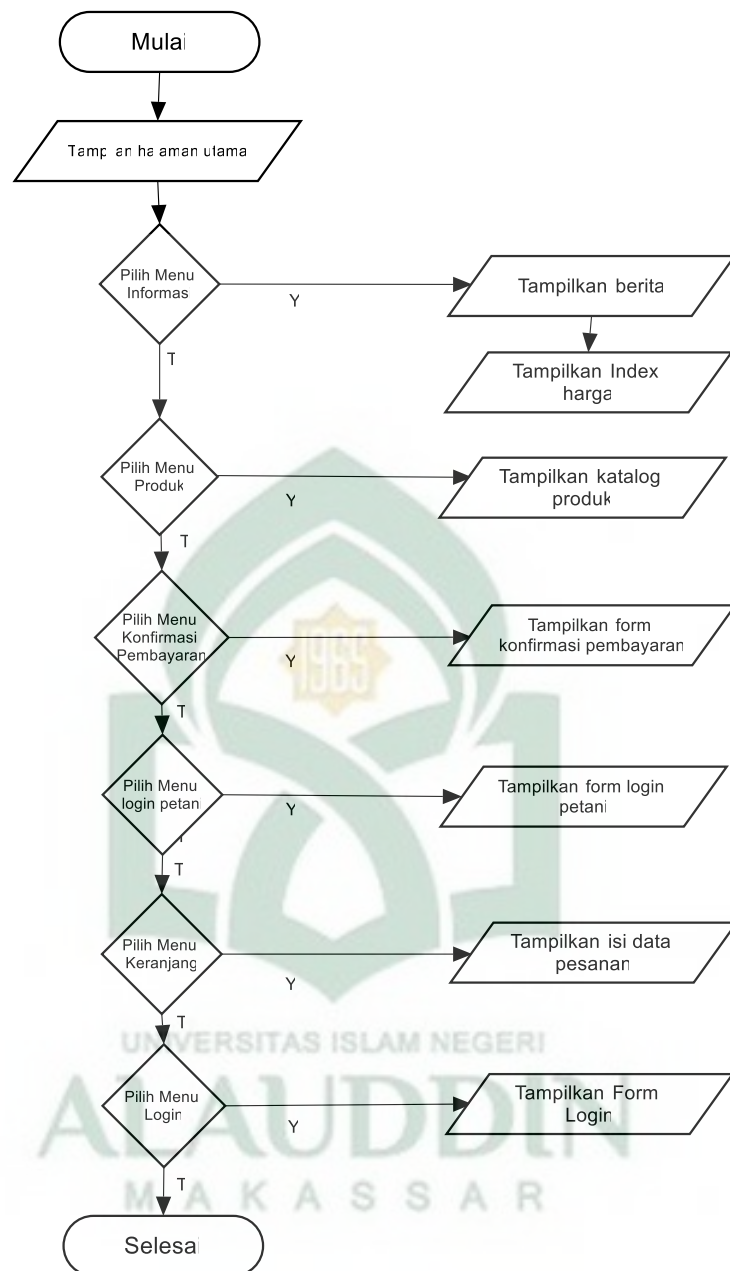

Gambar IV.9 *Flowchart* Halaman Utama User

Flowchart tersebut mendeskripsikan suatu langkah dimana yang menjalankan suatu program diperintahkan untuk mengisi alamat *email* dan kata sandi. Dimana, pada saat dilakukan validasi data oleh sistem, dan ditemukan alamat *email* dan kata sandi yang tidak sesuai maka akan kembali ke halaman

form login dan jika alamat *email* dan kata sandi tidak sesuai maka akan ditampilkan pilihan pada sistem tersebut. Sistem ini memiliki enam menu yaitu:

1. *Home*, menampilkan informasi *website*
2. Informasi, untuk menampilkan indeks harga dan berita
3. Produk, menampilkan pilihan suatu produk.
4. Konfirmasi pembayaran, untuk melakukan konfirmasi pembayaran.
5. Keranjang, untuk melihat produk yang dimasukkan kedalam keranjang.
6. Menu, untuk menampilkan *profil*, *history* belanja dan *logout*

6. *Perancangan Antarmuka (Interface)*

Suatu aspek terpenting dalam pembuatan sebuah aplikasi adalah *interface*, karena berkaitan mengenai hubungan dan tampilan sehingga mempermudah *user* pada saat menjalankan aplikasi tersebut. Adapun rancangan antarmuka yang dirancang dalam sistem ini yaitu:

a. *Perancangan Antarmuka Homepage*

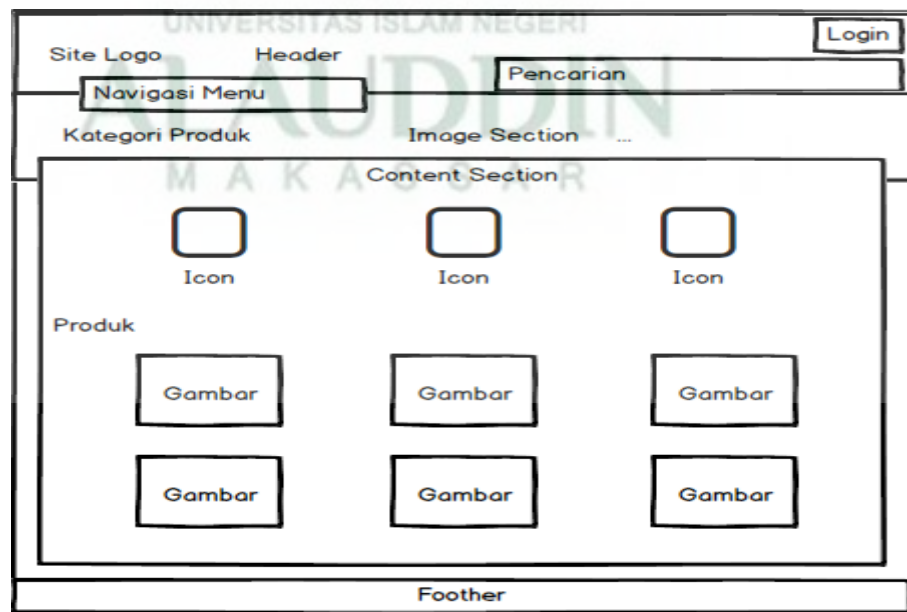

Gambar IV.10 Rancangan antarmuka *homepage*

b. Perancangan Antarmuka Halaman *Login Admin*

HEADER

Silahkan Login Pada Form dibawah ini

Username

Password

Remember Me

Sign In

Gambar IV.11 Rancangan antarmuka halaman login admin

c. Perancangan Antarmuka Halaman Awal Admin

Header

Dashboard

Data Master

Berita

Transaksi

Setting Web

Edit Profile

Logout

Dashboard Content

Footer

Gambar IV.12 Rancangan antarmuka halaman awal admin

d. Perancangan Antarmuka Halaman *Login* Pelanggan

Gambar IV.13 Rancangan antarmuka halaman *login* pelanggan

e. Perancangan Antarmuka Halaman *Login* Petani

Gambar IV.14 Rancangan antarmuka halaman *login* petani

f. Perancangan Antarmuka Halaman Awal Petani

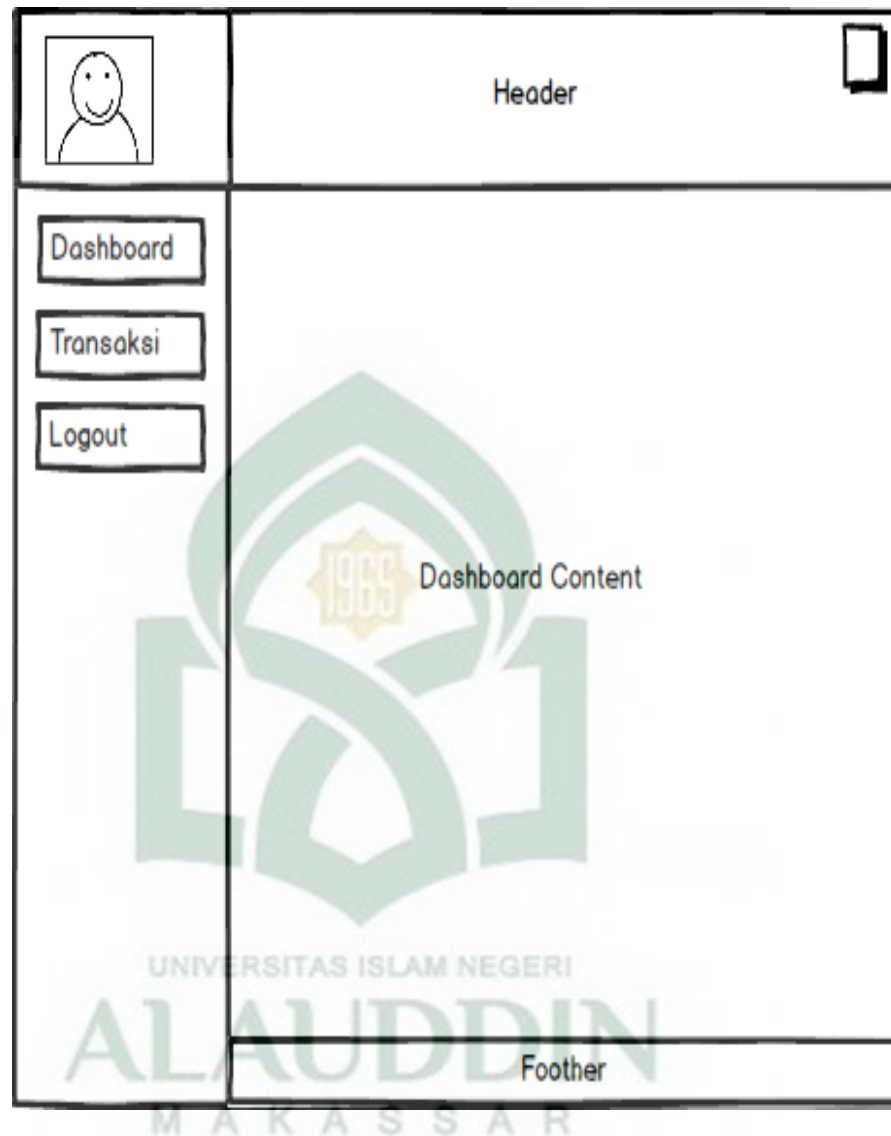

Gambar IV.15 Rancangan antarmuka halaman awal petani

D. Perancangan Basis Data

Pada perancangan aplikasi yang dibuat, *database* bermanfaat dalam menyimpan data yang dibutuhkan dalam menyusun sebuah sistem.

1. Entity Relationship Diagram (ERD)

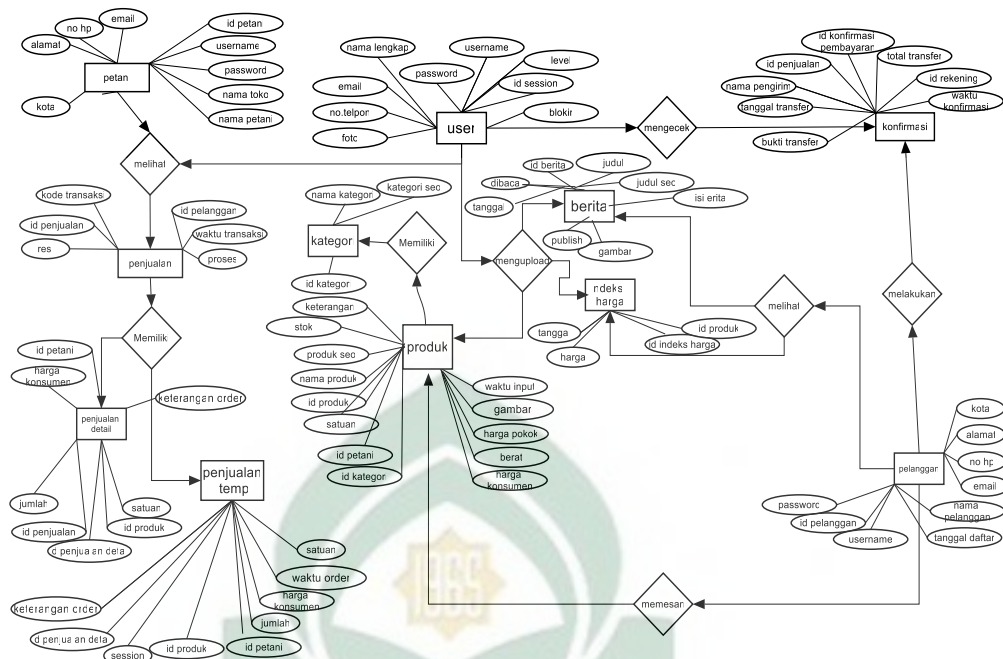

Gambar IV.16 Entity Relationship Diagram (ERD)

2. Struktur Tabel

a. Tabel Users

Nama Tabel : users
 Primary Key : username
 Fungsi : Menyimpan Data Users

Tabel IV.3 Users

Field Name	Tipe Data	Length	Keterangan
username	varchar	50	Primary Key (PK)
password	varchar	255	
nama_lengkap	varchar	100	
email	varchar	100	
no_telp	varchar	20	

foto	varchar	100	
level	varchar	20	
blokir	enum		
id_session	varchar	255	

b. Tabel Produk

Nama Tabel : produk

Primary Key : id_produk

Fungsi : Menyimpan Data Produk

Tabel IV.4 Produk

Field Name	Tipe Data	Length	Keterangan
id_produk	int	11	Primary Key (PK)
id_kategori	int	11	
id_petani	int	11	
nama_produk	varchar	256	
produk_seo	varchar	256	
satuan	varchar	50	
harga_pokok	int	11	
harga_konsumen	int	11	
berat	varchar	50	
stok	Int	11	
keterangan	Text		
gambar	varchar	50	
waktu_input	Time		

c. Tabel Petani

Nama Tabel : petani

Primary Key : id_petani

Fungsi : Menyimpan Data Petani

Tabel IV.5 Petani

Field Name	Tipe Data	Length	Keterangan
id_petani	int	11	Primary Key (PK)
username	varchar	60	
password	text		
nama_toko	varchar	128	
nama_petani	varchar	128	
email	varchar	100	
no_hp	varchar	15	
alamat	text		
kota	varchar	128	

d. Tabel Penjualan

Nama Tabel : penjualan

Primary Key : id_penjualan

Fungsi : Menyimpan Data Penjualan

Tabel IV.6 Penjualan

Field Name	Type Data	Length	Keterangan
id_penjualan	Int	11	Primary Key (PK)
kode_transaksi	varchar	50	
id_pelanggan	Int	11	
resi	varchar	255	
waktu_transaksi	datetime		
proses	enum		

e. Tabel Pelanggan

Nama Tabel : pelanggan

Primary Key : id_pelanggan

Fungsi : Menyimpan Data Pelanggan

Tabel IV.7 Pelanggan

Field Name	Type Data	Length	Keterangan
id_pelanggan	int	11	Primary Key (PK)
username	varchar	60	
password	text		
nama_pelanggan	varchar	256	
email	varchar	60	
no_hp	varchar	15	
alamat	text		
kota	varchar	128	
tgl_daftar	date		

f. Tabel Konfirmasi

Nama Tabel : konfirmasi

Primary Key : id_konfirmasi_pembayaran

Fungsi : Menyimpan Data Konfirmasi Pembayaran

Tabel IV.8 Konfirmasi

Field Name	Tipe Data	Length	Keterangan
id_konfirmasi_pembayaran	int	11	Primary Key (PK)
id_penjualan	int	11	
total_transfer	varchar	20	
id_rekening	int	11	
nama_pengirim	varchar	255	
tanggal_transfer	date		
bukti_transfer	varchar	255	
waktu_konfirmasi	datetime		

g. Tabel Kategori

Nama Tabel : kategori

Primary Key : id_kategori

Fungsi : Menyimpan Data Kategori

Tabel IV.9 Kategori

Field Name	Tipe Data	Length	Keterangan
id_kategori	int	11	Primary Key (PK)
nama_kategori	varchar	100	
kategori_seo	varchar	150	

h. Tabel Indeks Harga

Nama Tabel : indeks_harga

Primary Key : id_indexharga

Fungsi : Menyimpan Data Indeks Harga

Tabel IV.10 Indeks Harga

Field Name	Tipe Data	Length	Keterangan
id_indexharga	int	11	Primary Key (PK)
id_produk	int	11	
tanggal	date		
harga	int	11	

i. Tabel Berita

Nama Tabel : berita

Primary Key : id_berita

Fungsi : Menyimpan Data Berita

Tabel IV.11 Berita

Field Name	Tipe Data	Length	Keterangan
id_berita	int	5	Primary Key (PK)
judul	varchar	100	
judul_seo	text		
isi_berita	longtext		
tanggal	date		
gambar	varchar	100	

dibaca	int	5	
publish	enum		

E. Model Pemasaran

Model pemasaran pada Sub Terminal Agrobisnis (STA) Kabupaten Enrekang dapat dilihat pada gambar IV.17. Dari gambar tersebut dapat dilihat bahwa produk hasil pertanian dari para petani dikirimkan ke STA untuk di sortir, diberikan label dan disimpan pada tempat penyimpanan hasil produk pertanian agar produk dapat bertahan lama. Produk tersebut kemudian diupload ke *website* sistem informasi pemasaran oleh pegawai STA (admin). Selanjutnya pelanggan akan melihat hasil produk pertanian dari para petani yang sudah di upload oleh admin dan membeli produk sesuai dengan kebutuhan para pelanggan. Setelah itu pelanggan akan melakukan konfirmasi pembayaran dan mengirimkan uang sesuai dengan pembelian produk ke rekening STA dan mengupload bukti transaksi ke *website* tersebut. Pembayaran akan diterima oleh admin dan produk akan segera dikirimkan ke pelanggan dan hasil pembelian produk akan segera dikirimkan kepada para petani.

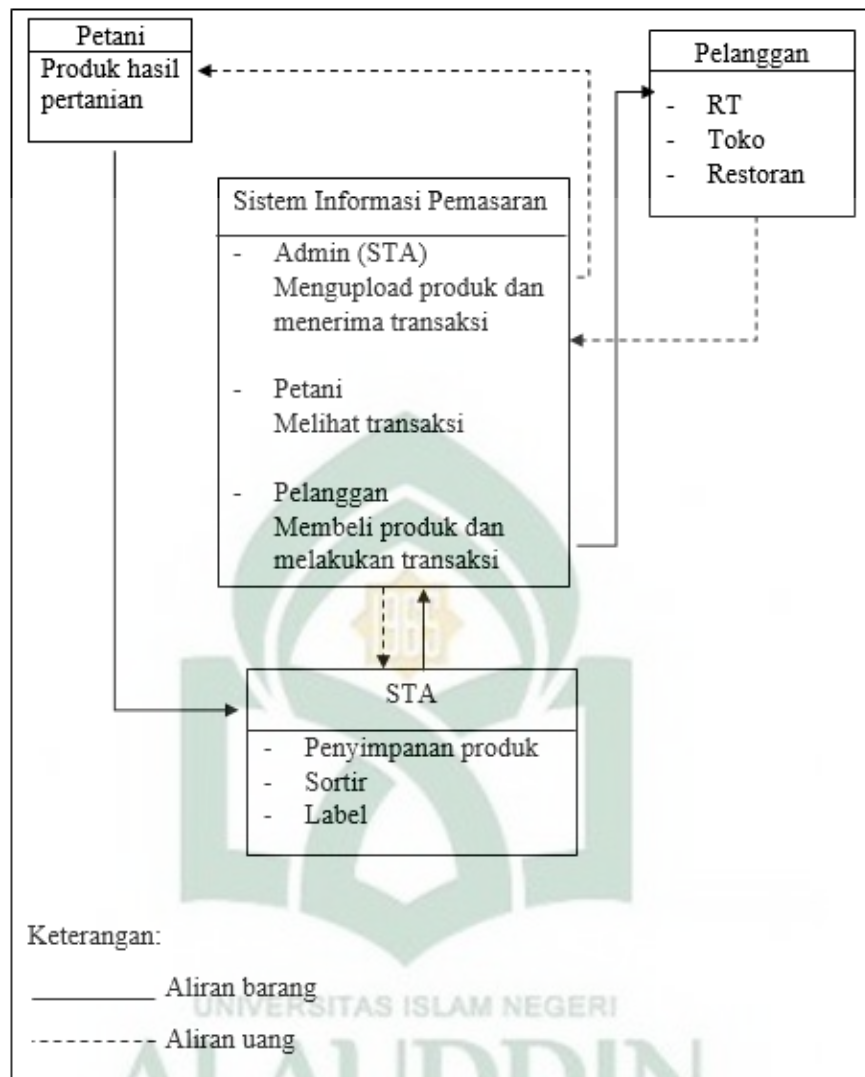

Gambar IV.17 Model Pemasaran STA Kabupaten Enrekang

BAB V

IMPLEMENTASI & PENGUJIAN SISTEM

A. Implementasi

Pengaplikasian *software* dalam kondisi yang sebenarnya serta menerjemahkan suatu perancangan sesuai analisis dengan menggunakan bahasa yang mudah dipahami oleh mesin disebut sebagai tahap implementasi.

1. Implementasi Antarmuka Sisi Pengguna

Implementasi antarmuka pada *software* dibuat sedemikian rupa dengan memanfaatkan rancangan aplikasi yang telah dibuat sebelumnya. Implementasi ditampilkan dengan melihat hasil *screenshot* tampilan sistem yang dipakai sesuai dengan yang diuraikan pada penjelasan sebelumnya.

a. Antarmuka halaman beranda

Tampilan awal yang muncul pertama kali pada saat kita melakukan akses ke IP *address* utama *website* tersebut akan menampilkan tampilan seperti berikut:

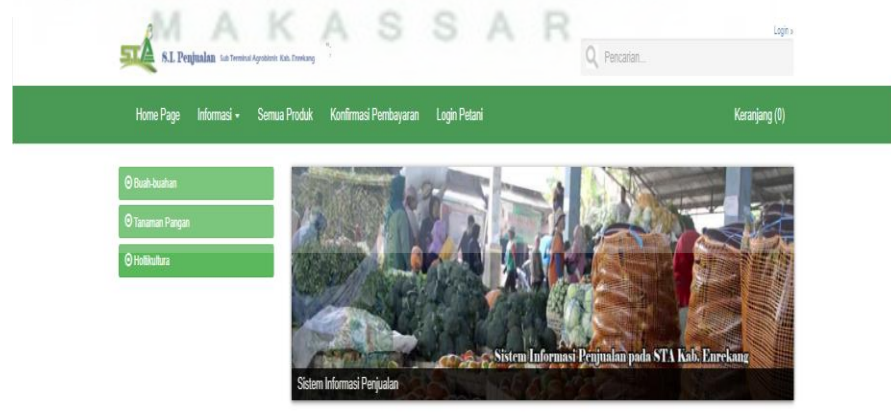

Gambar V.18 Beranda

Informasi Terbaru



13 Jun 2021





Memfasilitasi Sub Terminal Agribisnis Untuk Kesejahteraan Petani
Pemasaran merupakan salah satu permasalahan yang dihadapi petani. Dalam pemasaran, umumnya petani masih sebagai penerima harga, bukan penentu harga.



13 Jun 2021

Sub Terminal Agribisnis (STA) wadah untuk pemasaran hasil pertanian
Sub Terminal Agribisnis (STA) merupakan sarana pemasaran yang dibangun secara spesifik untuk melayani dan melaksanakan kegiatan distribusi dan

Semua Produk

Gabah Kering	Kubis Terbaik Lah	Kubis Ungu	Wortel Besar	Wortel Ungu
				
Rp 15.000 Stok 181	Rp 25.000 Stok 3	Rp 25.000 Stok 17	Rp 6.000 Stok 100	Rp 11.000 Stok 10
Detail Beli Sekarang	Detail Beli Sekarang	Detail Beli Sekarang	Detail Beli Sekarang	Detail Beli Sekarang

Copyright (c) 2021 - Sistem Informasi Pemasaran pada STA
- 188256438603

Gambar V.19 Produk dan Berita

b. Antarmuka halaman registrasi

Menampilkan sebuah form bagi pelanggan untuk melakukan registrasi akun.

STA S.I. Penjualan Sub Terminal Agribisnis Kals. Frenkang

Pencarian... Login

Home Page Informasi Semua Produk Konfirmasi Pembayaran Login Petani Keranjang (0)

Pendaftaran Members

PENTING! - Contact information

Nama Lengkap

No Telp/HP

Alamat

Kota

Email

Username

Password

[Daftar](#) [Sudah Punya Akun?](#)

Kategori Produk

- Buah-buahan
- Tanaman Pangan
- Hortikultura

Informasi Terbaru

13 Jun 2021, WIB

Memfasilitasi Sub Terminal Agribisnis Untuk Kesejahteraan Petani
Pemasaran merupakan salah satu permasalahan yang dihadapi petani. Dalam pemasaran, umumnya petani masih sebagai penerima harga, bukan penentu harga...

13 Jun 2021, WIB

Sub Terminal Agribisnis (STA) wadah untuk pemasaran hasil pertanian
Sub Terminal Agribisnis (STA) merupakan sarana pemasaran yang dibangun secara spesifik untuk melayani dan melaksanakan kegiatan distribusi dan...

Copyright (c) 2021 - Sistem Informasi Pemasaran pada STA
- 088256438608

Gambar V.20 Registrasi Pelanggan

c. Antarmuka tampilan indeks-harga

Informasi harga produk akan ditampilkan pada indeks harga seperti berikut

Index Harga 6 Hari Update Terakhir

#	Produk	23 Jul 2021	24 Jul 2021	25 Jul 2021	04 Agu 2021
1	Wortel Ungu	32,333	34,000	33,200	
2	Wortel Besar	22,000	43,000		
3	Kubis Ungu	33,234	21,000		
4	Kubis Terbaik Lah	6,000	12,000		55,000
5	Gabah Kering				

Copyright (c) 2021 - Sistem Informasi Pemasaran pada STA
- 085256436508

Gambar V.21 Indeks Harga

d. Antarmuka tampilan *login* pelanggan

Untuk mengakses halaman *dashboard* kita akan diarahkan untuk melakukan pengisian terhadap *username* dan kata sandi yang ditampilkan seperti berikut:

UNIVERSITAS ISLAM NEGERI
S.I. Pajajaran Sub Terminal Agribisnis: Kib. Faringsek

Home Page Informasi Semua Produk Konfirmasi Pembayaran Login Pelani Keranjang (0)

Login Users

Masukkan username dan password untuk login...

Username
Masukkan Username

Password
Masukkan Password

Login Belum Punya Akun?

Kategori Produk

- Buah-buahan
- Tanaman Pangan
- Hortikultura

Informasi Terbaru

13 Jun 2021, WIB
Memfasilitasi Sub Terminal Agribisnis Untuk Kesejahteraan Petani
Pemasaran merupakan salah satu permasalahan yang dihadapi petani. Dalam pemasaran, umumnya petani masih sebagai penerima harga, bukan penentu harga...

13 Jun 2021, WIB
Sub Terminal Agribisnis (STA) wadah untuk pemasaran hasil pertanian
Sub Terminal Agribisnis (STA) merupakan sarana pemasaran yang dibangun secara spesifik untuk melayani dan melaksanakan kegiatan distribusi dan...

Copyright (c) 2021 - Sistem Informasi Pemasaran pada STA
- 085256436508

Gambar V.22 Login Pelanggan

e. Antarmuka tampilan *login* petani

Sama halnya dengan halaman *login* pelanggan, untuk mengakses halaman *dashboard* petani, kita juga akan diarahkan untuk melakukan pengisian terhadap *username* dan kata sandi seperti gambar dibawah:

Gambar V.23 *Login* Petani

f. Antarmuka tampilan *dashboard* petani

Isi dari tampilan ini berupa menu *Dashboard*, menu *Transaksi* dan menu *Logout*.

No	Kode Transaksi	Total Transfer	Dari Rekening	Waktu Transfer
1	TRX.20210804174833	Rp.125.000	Edy Iskandar	04 Agu 2021
2	TRX.20210804174833	Rp.125.000	Edy Iskandar	04 Agu 2021
3	TRX.20210804189582	Rp.50.000	Edy Iskandar	04 Agu 2021
4	TRX.20210804189589	Rp.0.000	Edy	04 Agu 2021
5	TRX.20210804189582	Rp.50.000	Edy	04 Agu 2021

Gambar V.24 *Dashboard* Petani

2. Implementasi Antarmuka Sisi Administrator

a. Halaman *Dashboard Administrator*

Halaman ini berisi segala hak akses yang akan dilakukan oleh *admin*, seperti penginputan data produk, data pelanggan, data petani, berita, indeks harga serta informasi yang terkait dengan pemasaran pada Sub Terminal Agrobisnis (STA) Kabupaten Enrekang.

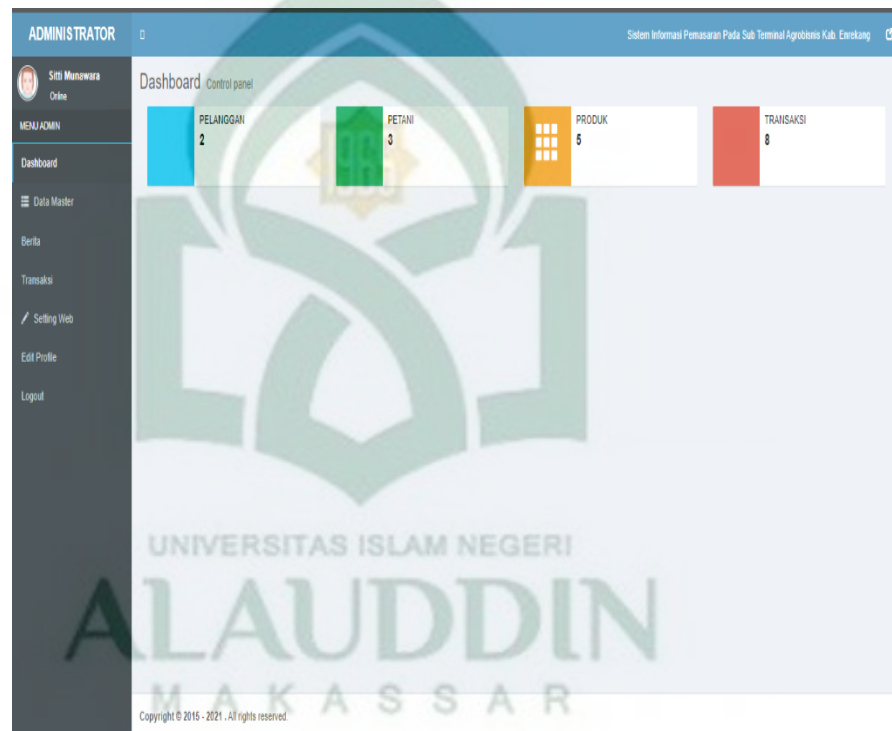

Gambar V.25 Halaman *Dashboard Administrator*

b. Halaman Produk yang Telah Ditambahkan Oleh *Admin*

Halaman ini berisi semua data produk yang telah ditambahkan oleh *admin* beserta harganya.

ADMINISTRATOR | SITI Munawara Online | Sistem Informasi Pemasaran Pada Sub Terminal Agrobisnis Kab. Enrekang

Dashboard Control panel

Semua Produk

Show 10 entries Search:

No	Nama Produk	Gambar	Harga Pokok	Harga Konsimen	Stok	Satuan	Berat	Petani	Action
1	Kopi		Rp 10,000	Rp 10,000	100	10000	1 Gram	Siti Marhama - Tari Mantap	Detail Edit Delete
2	Gabah Kering		Rp 12,000	Rp 15,000	181	Kanung	1 Gram	Siti Marhama - Tari Mantap	Detail Edit Delete
3	Kubis		Rp 20,000	Rp 25,000	100	Bungkus	1 Gram	Azhari - Toko Teni Sukses	Detail Edit Delete
4	Kubis Ungu		Rp 20,000	Rp 25,000	17	Kanung	1 Gram	Abi - Aneka Teni	Detail Edit Delete
5	Wortel Besar		Rp 5,000	Rp 6,000	100	ikat	1 Gram	Azhari - Toko Teni Sukses	Detail Edit Delete
6	Wortel Ungu		Rp 10,000	Rp 11,000	10	ikat	19 Gram	Azhari - Toko Teni Sukses	Detail Edit Delete

Showing 1 to 6 of 6 entries

Previous 1 Next

Copyright © 2015 - 2021. All rights reserved.

Gambar V.26 Halaman Tambah Produk

c. Halaman Data Pelanggan

Pada halaman ini menampilkan semua data pelanggan yang telah ditambahkan oleh *admin* maupun yang telah melakukan registrasi.

ADMINISTRATOR | SITI Munawara Online | Sistem Informasi Pemasaran Pada Sub Terminal Agrobisnis Kab. Enrekang

Dashboard Control panel

Daftar Semua Pelanggan

Show 10 entries Search:

No	Nama Lengkap	Alamat Email	No Telpn	Kota	Username	Action
1	munawarah	munaw@gmail.com	2345678906789	Makale	munawarah	Detail Edit Delete
2	Aratulu	aratulu22@gmail.com	08123456789	Makale	aratulu22	Detail Edit Delete
3	Siti Munawara	arab123@gmail.com	085757404011	Enrekang	munat1234	Detail Edit Delete

Showing 1 to 3 of 3 entries

Previous 1 Next

Copyright © 2015 - 2021. All rights reserved.

Gambar V.27 Halaman Data Pelanggan

d. Halaman Data Petani

Pada halaman ini menampilkan semua data para petani yang telah ditambahkan oleh *admin*.

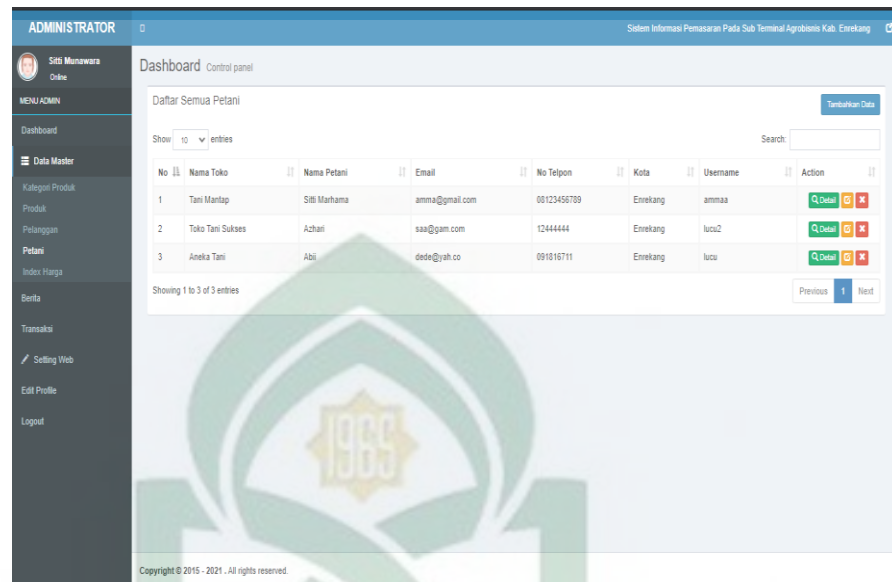

Gambar V.28 Halaman Data Petani

e. Halaman Tambah Berita

Halaman ini merupakan menu tampilan yang digunakan oleh *admin* untuk menginput berita yang akan ditambahkan.

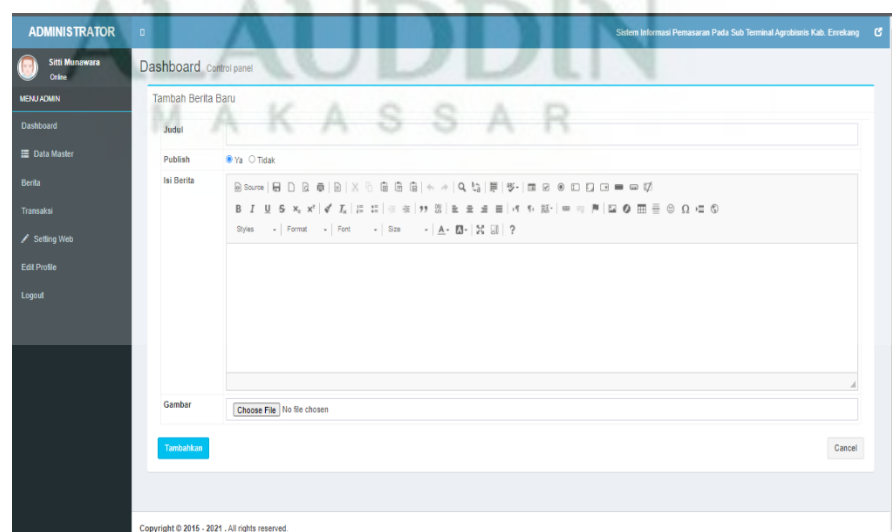

Gambar V.29 Halaman Tambah Berita

f. Halaman Transaksi *Orders*

Halaman ini menampilkan transaksi *orders* dari pelanggan yang status transaksinya bisa di ubah oleh *admin*

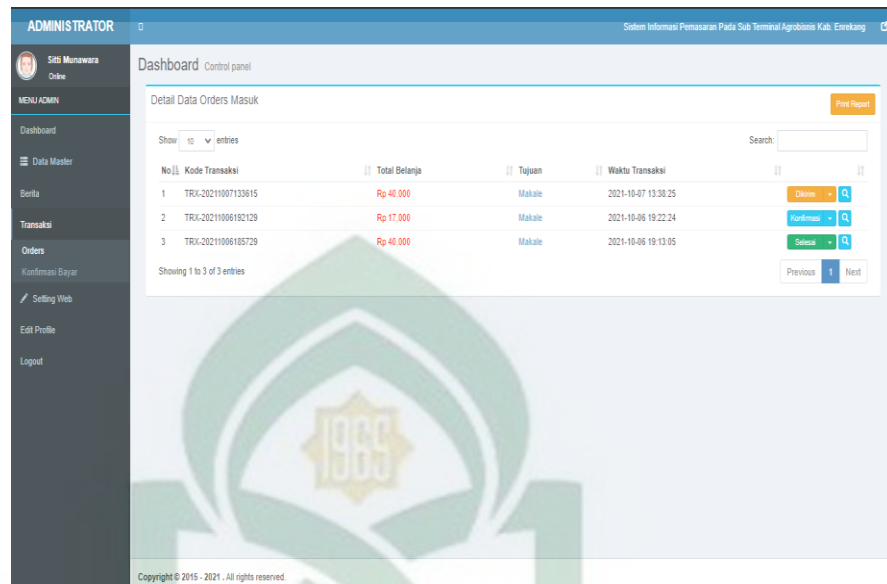

ADMINISTRATOR | Sistem Informasi Pemasaran Pada Sub Terminal Agribisnis Kab. Enrekang

Dashboard Control panel

Detail Data Orders Masuk

Show 10 entries

No	Kode Transaksi	Total Belanja	Tujuan	Waktu Transaksi	
1	TRX-20211007133615	Rp 40,000	Makale	2021-10-07 13:38:25	Disain
2	TRX-20211006192129	Rp 17,000	Makale	2021-10-06 19:22:24	Konfirmasi
3	TRX-20211006185729	Rp 40,000	Makale	2021-10-06 19:13:05	Selasa

Showing 1 to 3 of 3 entries

Copyright © 2015 - 2021. All rights reserved.

Gambar V.30 Halaman Transaksi Orders

g. Halaman Transaksi Konfirmasi Bayar

Halaman ini menampilkan tampilan konfirmasi pembayaran dari pelanggan.

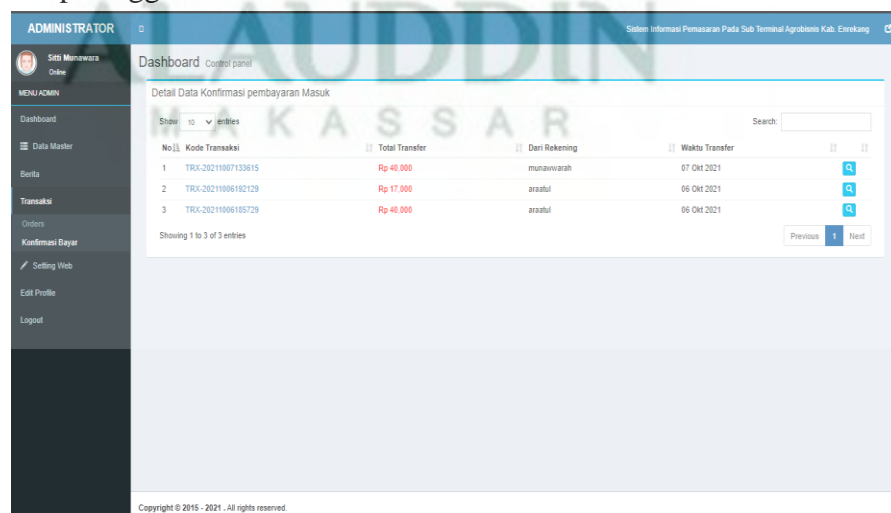

ADMINISTRATOR | Sistem Informasi Pemasaran Pada Sub Terminal Agribisnis Kab. Enrekang

Dashboard Control panel

Detail Data Konfirmasi pembayaran Masuk

Show 10 entries

No	Kode Transaksi	Total Transfer	Dari Rekening	Waktu Transfer	
1	TRX-20211007133615	Rp 40,000	munawarah	07 Okt 2021	
2	TRX-20211006192129	Rp 17,000	arautul	06 Okt 2021	
3	TRX-20211006185729	Rp 40,000	arautul	06 Okt 2021	

Showing 1 to 3 of 3 entries

Copyright © 2015 - 2021. All rights reserved.

Gambar V.31 Halaman Transaksi Konfirmasi Bayar

B. Pengujian Sistem

Pengujian dilaksanakan dengan mencoba semua teknik serta kemungkinan *error* yang ditemukan pada setiap proses. Dalam penelitian ini penulis menggunakan pengujian *BlackBox*, dimana fokus pada pengujian ini yaitu pada persyaratan fungsional perangkat lunak. Oleh sebab itu *Black Box* memberikan memungkinkan dalam peningkatan sebuah *software* untuk menciptakan gabungan kondisi masukan yang akan melatih segala tuntutan fungsional suatu program (Sasmito, 2017).

1. Prosedur pengujian

Dalam melakukan pengujian ini, maka dilakukan persiapan seperti berikut:

- a. Menyiapkan suatu perangkat yang bisa digunakan secara online untuk membuka *website* dan untuk sementara waktu digunakan Localhost.
- b. Mengisi alamat *website*.
- c. Melakukan proses pengujian sistem.
- d. Mencatat hasil pengujian.

2. Hasil Pengujian

Hasil pengujian yang diperoleh yaitu sebagai berikut:

- a. Halaman *Login*

Tabel V.12 Pengujian Halaman *Login*

Masalah serta Hasil Percobaan (Data Normal)		
Data Input	Yang Diinginkan	Keterangan

Memasukkan nama pengguna dan kata sandi kemudian memilih <i>login</i> .	Menampilkan tampilan <i>dashboard</i> sesuai autentikasi.	[<input checked="" type="checkbox"/>] diterima [<input type="checkbox"/>] ditolak
---	---	--

b. Halaman Registrasi

Tabel V.13 Pengujian Halaman Registrasi

Masalah serta Hasil Percobaan (Data Normal)		
<i>Data Input</i>	<i>Yang Diinginkan</i>	<i>Keterangan</i>
Memasukkan nama, no telpon, alamat, kota, email, <i>username</i> , <i>password</i> dan klik tombol daftar	Menampilkan halaman pemberitahuan konfirmasi pendaftaran akun	[<input checked="" type="checkbox"/>] diterima [<input type="checkbox"/>] ditolak

c. Halaman Indeks Harga

Tabel V.14 Pengujian Halaman Indeks Harga

Masalah serta Hasil Percobaan (Data Normal)		
<i>Data Input</i>	<i>Yang Diinginkan</i>	<i>Keterangan</i>
Pilih informasi dan pilih indeks harga	Menghasilkan tampilan tabel indeks harga	[<input checked="" type="checkbox"/>] diterima [<input type="checkbox"/>] ditolak

d. Halaman Menu Produk

Tabel V.15 Pengujian Halaman Menu Produk

Masalah serta Hasil Percobaan (Data Normal)		
Data Input	Yang Diinginkan	Keterangan
Memilih Menu Produk	Semua produk	[<input checked="" type="checkbox"/>] diterima
	komoditi pertanian ditampilkan	[<input type="checkbox"/>] ditolak

e. Halaman Menu Konfirmasi Pembayaran

Tabel V.16 Pengujian Halaman Menu Konfirmasi Pembayaran

Masalah serta Hasil Percobaan (Data Normal)		
Data Input	Yang Diinginkan	Keterangan
Pilih Konfirmasi	Menampilkan form	[<input checked="" type="checkbox"/>] diterima
Pembayaran	konfirmasi pembayaran	[<input type="checkbox"/>] ditolak

f. Halaman Menu Keranjang

Tabel V.17 Pengujian Halaman Menu Keranjang

Masalah serta Hasil Percobaan (Data Normal)		
Data Input	Yang Diinginkan	Keterangan
Pilih Menu Keranjang	Menampilkan data	[<input checked="" type="checkbox"/>] diterima
	daftar pesanan <i>user</i> .	[<input type="checkbox"/>] ditolak

BAB VI

PENUTUP

A. Kesimpulan

Dari hasil penelitian ini maka disimpulkan :

1. Aplikasi ini berhasil dibuat dan dapat membantu petani dalam penyaluran dan pemasaran hasil komoditas pertanian di Kabupaten Enrekang.
2. Antarmuka yang *user friendly* sehingga memberikan kemudahan pada pengguna dalam memanfaatkan aplikasi.
3. Aplikasi ini mempermudah pelanggan dalam memesan dan memperoleh komoditi pertanian yang diinginkan

B. Saran

Pengembangan aplikasi ini masih sangat diperlukan karena kekurangan-kekurangan yang dimiliki. Oleh karena itu saran-saran dalam pengembangan lebih lanjut mengenai website ini sangat dibutuhkan seperti pengembangan aplikasi dengan fitur yang lebih menarik. Penulis juga mengharapkan pengisian alamat memakai fitur GPS pada *smartphone* serta penambahan fitur metode pembayaran dalam pengembangan sistem selanjutnya.

DAFTAR PUSTAKA

- Ahmad, Zulkifli. 2018. "Rancang Bangun Portal Pemasaran Produk Hasil Pertanian dan Perkebunan Di Kelurahan Malino Berbasis Web." *Repository UIN Alauddin Makassar*.
- Apriadi, Deni. Arie Yandi Saputra. 2017. "E-Commerce Berbasis Marketplace dalam Upaya Mempersingkat Distribusi Penjualan Hasil Peranian." *Jurnal Rekayasa Sistem dan Teknologi Informasi*. 1(2): 131-136.
- Apriani, Nisma. 2019. "Perancangan Sistem Informasi Pemasaran Hasil Pertanian Berbasis Web di Kota Pagar Alam." *Jurnal Informatika Lembah Dempo* 7(2):13-24.
- Azahari, Delima Hasri. 2004. "Pedoman Pengembangan Terminal dan Sub Terminal Agribisnis". *Direktorat Jenderal Bina Pengolahan dan Pemasaran Hasil Pertanian*, 1-42.
- Bukhori, M. 2014. "Sektor Pertanian Terhadap Pembangunan di Indonesia." *Agroteknologi*, 1-15.
- Haris, Muhammad Syuhudi. 2018. "Rancang Bangun Sistem Informasi Pemasaran Tanah Kavling pada PT. Mamminasata Land Syariah Berbasis Website." *Repository UIN Alauddin Makassar*.
- Hastanti, Rulia Puji., Bambang Eka. Purnama, and Indah Uly. Wardati. 2015. "Sistem Penjualan Berbasis Web (E-Commerce) pada Tata Distro Kabupaten Pacitan." *Bianglala Informatika* 3(2):1-9.
- Hasugian, Penda Sudarto. 2018. "Perancangan Website Sebagai Media Promosi dan Informasi." *Jurnal Of Informatic Pelita Nusantara* 3(1):82-86.
- Jogiyanto. 2005. "Pengenalan Komputer."
- Kartina, dkk. 2019. "Sistem Informasi Pemasaran Produk Desa Berbasis Web." *Jurnal Ilmiah* 11(3):214-221.
- Kementerian Agama Republik Indonesia. 2021. *Website Al-Qur'an Kementerian Agama Republik Indonesia*.
- Kurniadi, Arif. Dkk. 2016. "Pemanfaatan Teknologi Informasi untuk Meningkatkan Pemasaran Hasil Pertanian di Desa Curut Kecamatan Penawangan Kabupaten Grobogan Jawa Tengah." *Techno. COM*, 15(1): 43-47.
- Lipursari, Anastasia. 2013. "Peran Sistem Informasi Manajemen (SIM) dalam Pengambilan Keputusan." *Jurnal STIE Semarang* 5(1):26-37.

- Madesko, Handrio. 2019. "Sistem Informasi E-Commerce Pemasaran Hasil Pertanian Desa Pulau Panjang Hilir Inuman." *Jurnal Perencanaan, Sains, Teknologi, Dan Komputer* 2(1):76–82.
- O'brien, James A., and George M. Marakas. 2011. *Management Information Sistem*. 10th ed. New York.
- Riyadi, dkk. 2016. "Pengaruh Sistem Informasi Pemasaran Terhadap Keunggulan Bersaing (Studi Pada UKM Bunga Hias di Kota Batu)." *Jurnal Administrasi Bisnis* 37(2):154-162.
- Santoso, dkk. 2020. "Rancang Bangun Aplikasi Penjualan Hasil Pertanian Berbasis Web Studi Kasus Kabupaten Bandung." *Jurnal Teknik Infomatika* 12(2): 15-21.
- Sasmito, Ginanjar Wiro. 2017. "Penerapan Metode Waterfall Pada Desain Sistem Informasi Geografis Industri Kabupaten Tegal." *Jurnal Informatika: Jurnal Pengembangan IT (JPIT)* 2(1):6–12.
- Siyoto, Sandu., and M. Ali. Sodik. 2015. *Dasar Metodologi Penelitian*. Cetakan 1. edited by Ayup. Yogyakarta: Literasi Media Publishing.
- Sovan, Moehaimin. 2015. "Panduan Umum Operasional Sub Terminal Agribisnis (STA)." *Direktorat Pemasaran Domestik Ditjen PPHP*, 1-27.
- Stair, Ralph., and George. Reynolds. 2012. *Fundamentals of Information Systems*. 6th ed. Boston, USA: Course Technology.
- Sulthoni, A., and Unang Achlison. 2015. "Sistem Informasi E-Commerce Pemasaran Hasil Pertanian Desa Kluwan Berbasis Web." *Jurnal Ilmiah Ekonomi Dan Bisnis* 8(1):42–56.
- Sutabri, Tata. 2012. "Konsep Sistem Informasi."
- Syafii, Muhammad. "Membangun Aplikasi Berbasis Php dan MySQL". Yogyakarta: Andi. 2005.
- Tafsir Ibnu Katsir. 2015. "Tafsir Surat An-Nisa, Ayat 29-31." Retrieved (http://www.ibnukatsironline.com/2015/05/tafsir-surat-nisa-ayat-29-31_2.html).
- Tampubolon, Musmulyadi, Herry Mulyono. 2014. "Analisis dan Perancangan Sistem Informasi Pemasaran Berbasis Web untuk Komoditi Perkebunan Unggulan pada Dinasa Perkebunan Provinsi Jambi." *Jurnal Manajemen Sistem Informasi* 12(4):1319-1328.

- Taufani, Moh. Khafid, dkk. 2016. "Analisis dan Desain Sistem Informasi Pemasaran (Studi pada Sistem Informasi Pemasaran untuk Promosi CV. Intan Catering)." *Jurnal Administrasi Bisnis* 38(2): 1-10.
- Toriquddin, Moh. 2015. "Etika Pemasaran Perspektif Al-Qur'an dan Relevansinya dalam Perbankan Syari'ah." *Jurnal Syari'ah Dan Hukum* 7(2):116–125.
- Zulkifli. 2016. "Perancangan Sistem Informasi Pemasaran (E-Commerce) PT. Jogja Kelapa Mas Berbasis Web". *Jurnal Teknologi Informasi* 18(1):91-103.



RIWAYAT HIDUP



Sitti Munawara, Lahir di Salubarani, Kabupaten Tana Toraja tanggal 09 Oktober 1998 yang merupakan anak kedua dari enam bersaudara dari pasangan Rudding Kanda Rahimahullah dan Herpiyanti. Tumbuh dan dibesarkan di Tendan Ku'lang, Kelurahan Salubarani, Kecamatan Gandangbatu Sillanan, Kabupaten Tana Toraja. Pada tahun 2005 penulis mulai menginjak bangku Sekolah Dasar di MIN 2 Tana Toraja. Selama duduk dibangku Sekolah Dasar penulis sering mengikuti Olimpiade Sains pada bidang Matematika. Pada saat kelas 6 penulis terpilih untuk menjadi salah satu peserta yang mengikuti Pramuka Garuda. Kemudian penulis melanjutkan ke jenjang Sekolah Menengah Pertama pada tahun 2011 di MTsN 2 Tana Toraja. Disini penulis juga sering mengikuti kegiatan pramuka dan kegiatan Olimpiade Matematika dan Fisika dan mewakili Kabupaten Tana Toraja ke tingkat Provinsi. Di bangku MTsN ini penulis juga menjadi ketua OSIS.

Selanjutnya penulis melanjutkan pendidikan ke Sekolah Menengah Atas di SMAN 9 Tana Toraja pada tahun 2014, jurusan IPA. Disini penulis masih melanjutkan kegiatan pramuka juga menjadi pengurus OSIS, Ketua bidang Akademik dan Kerohanian. Penulis juga masih sering mengikuti kegiatan olimpiade pada bidang Fisika. Selanjutnya penulis melanjutkan pendidikan ke jenjang yang lebih tinggi di UIN ALAUDDIN MAKASSAR Jurusan Teknik Informatika Fakultas Sains dan Teknologi angkatan 2017. Selain aktif kuliah penulis juga aktif pada kegiatan dakwah kampus dan menjadi pengurus di Lembaga Kajian An-Nuur Fakultas Sains dan Teknologi pada tahun 2019-2020.