

**PUSAT PENDIDIKAN DAN PELATIHAN PEMADAM KEBAKARAN
DENGAN PENDEKATAN ARSITEKTUR PERILAKU DI MAKASSAR**



SKRIPSI

Ditujukan sebagai Syarat Penyelesaian Studi S1 pada Program Studi S1
Teknik Arsitektur Fakultas Sains dan Teknologi
Universitas Islam Negeri Alauddin Makassar

Oleh:

MUH FATHUL RACHMAN
601.001.15.078

TIM PEMBIMBING

Dr. Eng.Ratriana, S.T., M.T.

Muh Ajwad Muzdar, S.T., M.T.

**PROGRAM SARJANA ARSITEKTUR
JURUSAN TEKNIK ARSITEKTUR
FAKULTAS SAINS DAN TEKNOLOGI
UNIVERSITAS ISLAM NEGERI ALAUDDIN MAKASSAR**

2020

HALAMAN PERNYATAAN

Dengan ini saya menyatakan (dan menjamin) bahwa penulisan acuan perencanaan ini dilakukan secara mandiri dan disusun tanpa menggunakan bantuan yang tidak dibenarkan, sebagaimana lazimnya pada penyusunan sebuah acuan perancangan. Semua kutipan, tulisan atau pemikiran orang lain yang digunakan di dalam penyusunan termasuk dari buku, seperti artikel, jurnal, catatan kuliah, tugas mahasiswa lain dan lainnya, direferensikan menurut kaidah akademik yang baku dan berlaku.



Makassar, 20 September 2020

Penulis

MUH. FATHUL RACHMAN

NIM. 601.001.15.078

UNIVERSITAS ISLAM NEGERI
ALAUDDIN
M A K A S S A R

HALAMAN PENGESAHAN

Judul Tugas Akhir : Pusat Pendidikan dan Pelatihan Pemadam Kebakaran
dengan Pendekatan Arsitektur Perilaku di Makassar

Nama Mahasiswa : Muh. Fathul Rachman

NIM : 60.100.115.078

Program Studi : Teknik Arsitektur

Fakultas : Sains & Teknologi

Tahun Akademik : 2019/2020

Menyetujui,

Pembimbing I

Dr. Eng. Ratriana, S.T., M.T.
NIP. 197408282011012003

Pembimbing II



Muh Ajjwad Muzdar, S.T., M.T.
NIP. 19860604202019031004

Mengetahui,

Ketua Jurusan Teknik Arsitektur

Ir. Zulkarnain AS, ST., MT.
NIP. 198509142015031006

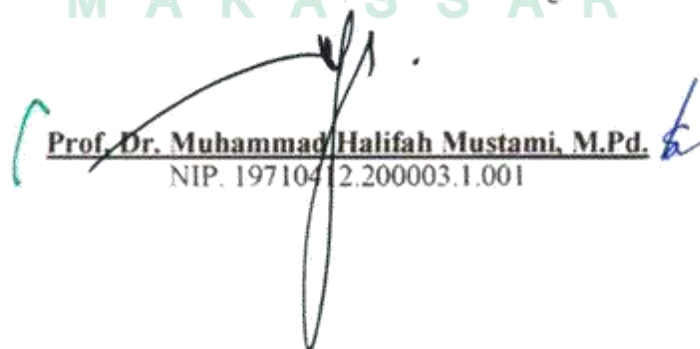
Dekan Fakultas Sains dan Teknologi







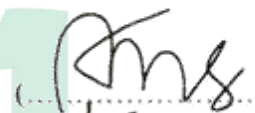

Prof. Dr. Muhammad Halifah Mustami, M.Pd.
NIP. 197104122000031001

HALAMAN PERSETUJUAN

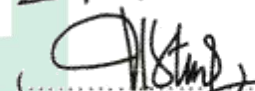
Skripsi yang berjudul “Pusat Pendidikan dan Pelatihan Pemadam Kebakaran dengan Pendekatan Arsitektur Perilaku di Makassar”, yang disusun oleh Muh. Fathul Rachman NIM. 60.100.115.078, Mahasiswa Jurusan Teknik Arsitektur Fakultas Sains dan Teknologi Universitas Islam Negeri Alauddin Makassar, telah diuji dan dipertahankan dalam Sidang Munaqasah yang diselenggarakan pada hari Jum'at tanggal 18 September 2020 dinyatakan telah diterima sebagai salah satu syarat untuk memperoleh gelar Sarjana Arsitektur (S.Ars).

Makassar, 18 September 2020 M
30 Muharam 1442 H

Dewan Penguji :

Ketua	: Dr. H. Muhammad Anshar, S.Pt., M.Si	()
Sekretaris	: A. Eka Oktawati, S.T., M.Ars.	()
Munaqisy I	: Marwati, S.T., M.T.	()
Munaqisy II	: Azizul Hakim, S.Pd.I., M.Pd.I	()
Pembimbing I	: Dr. Eng. Ratriana, S.T., M.T.	()
Pembimbing II	: Muh Ajwad Muzdar, S.T., M.T	()
Pelaksana	: Nurman Najib, S.Ag., M.M.	()

Mengetahui,
Dekan Fakultas Sains dan Teknologi
Universitas Islam Negeri Alauddin Makassar

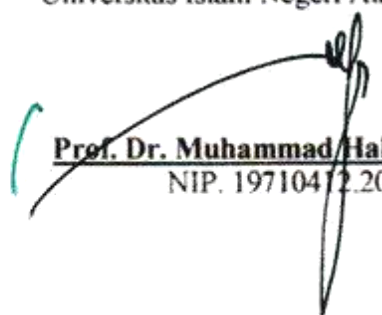
Prof. Dr. Muhammad Halifah Mustami, M.Pd
NIP. 19710412200003.1.001

KATA PENGANTAR

الرحيم الرحمن الله بسم

Assalamu'alaikum Warohmatullahi Wabarokatuh

Puji syukur kehadiran Allah swt. yang telah memberikan Rahmat, Hidayah dan Taufik-Nya kepada penulis, sehingga acuan yang berjudul “**Pusat Pendidikan dan Pelatihan Pemadam Kebakaran dengan Pendekatan Arsitektur Perilaku di Makassar**” ini, dapat terselesaikan. Salawat selalu tercurah kepada junjungan Baginda Nabi besar Muhammad SAW. Kepada keluarga dan para sahabatnya. Penulis menyadari bahwa acuan ini bukanlah sesuatu yang mudah sebab tidak dipungkiri dalam penyusunannya terdapat banyak kekurangan, oleh karena itu dengan segenap kerendahan hati penulis memohon maaf dan mengharapkan saran dan kritikan yang sifatnya membangun untuk kesempurnaan acuan ini. Proses penulisan acuan ini mulai dari pengumpulan data/studi literatur, pengolahan data, hingga sampai pada proses perancangan melibatkan banyak pihak yang memberikan kontribusi yang sangat banyak bagi penulis. Pada kesempatan ini penulis ingin mengucapkan terima kasih yang sebesar-besarnya kepada:

1. **Bapak Prof. Drs. Hamdan Juhannis M.A, Ph.D.** selaku Rektor Universitas Islam Negeri (UIN) Alauddin Makassar.
2. **Bapak Prof. Dr. Muhammad Halifah Mustami, M.Pd.** selaku Dekan Fakultas Sains dan Teknologi Universitas Islam Negeri (UIN) Alauddin Makassar.
3. **Bapak Ir. Zulkarnain AS, S.T., M.T.** selaku Ketua Jurusan Teknik Arsitektur Fakultas Sains dan Teknologi Universitas Islam Negeri (UIN) Alauddin Makassar,
4. **Ibu Alfiah, S.T.,M.T.** selaku Pembimbing Akademik (PA) yang juga telah memberikan nasehat, ilmu pengetahuan, masukan, dukungan serta motivasi.
5. **Ibu Dr. Eng Ratriana, S.T.,M.T.** selaku Dosen Pembimbing I yang telah meluangkan waktunya untuk membimbing selama kurang lebih 1 (satu) Tahun serta memberi masukan atas kekurangan yang ada pada acuan tugas akhir ini.

6. **Muh Ajwad Muzdar, S.T.,M.T.** selaku Dosen Pembimbing II yang telah meluangkan waktunya untuk membimbing selama kurang lebih 1 (satu) Tahun serta memberi masukan atas kekurangan yang ada pada acuan tugas akhir ini.
7. **Ibu Marwati, S.T., M.T.** selaku Dosen Penguji I yang telah meluangkan waktu untuk menguji kelayakan hasil tugas akhir ini, serta memberi masukan atas kekurangan yang ada pada acuan tugas akhir ini.
8. **Bapak Azizul S.Pd.I., M.Pd.I.** selaku Dosen Penguji II yang telah meluangkan waktu untuk menguji kelayakan hasil tugas akhir ini, serta telah memberikan ilmu pengetahuan tentang Islam yang dapat dimasukkan ke dalam acuan perancangan ini.
9. **Bapak Burhanuddin, S.T., M.T.** selaku Kepala Studio Akhir Arsitektur Periode XXX Tahun Akademik 2020.
10. **Ibu A. Eka Oktawati, S.T., M.Ars.** selaku Dosen Pelaksana Studio Akhir Arsitektur Periode XXX Tahun Akademik 2020.
11. **Bapak dan Ibu** dosen serta para **Staf Jurusan Teknik Arsitektur** Fakultas Sains dan Teknologi Universitas Islam Negeri (UIN) Alauddin Makassar.
12. **Bapak dan Ibu** para **Staf Akademik** Fakultas Sains dan Teknologi Universitas Islam Negeri (UIN) Alauddin Makassar.
13. Ibunda tercinta **Kartiah** dan Ayahanda **Armin**, terima kasih yang tak terhingga atas kasih sayang, bimbingan, doa yang tiada hentinya, serta segala yang telah engkau berikan kepada ananda.
14. Untuk rekan-rekan Teknik Arsitektur yang telah memberikan dorongan dan semangat terutama **VOID 2015**, dan **Astec**.
15. Untuk **rekan-rekan Studio Akhir Arsitektur Periode XXX Tahun Akademik 2020 UIN Alauddin Makassar**, terima kasih telah memberikan banyak pelajaran dan pengalaman yang tak terlupakan.
16. Untuk seluruh **rekan-rekan sesama Mahasiswa Jurusan Teknik Arsitektur UIN Alauddin Makassar** yang telah banyak memberikan bantuan dan dukungan.
17. Dan kepada semua pihak yang tidak bisa saya sebutkan satu-persatu.

Akhirnya penulis berharap bahwa apa yang disajikan dalam skripsi ini dapat bermanfaat bagi perkembangan ilmu pengetahuan, terutama dalam bidang arsitektur. Semoga semua ini dapat bernilai ibadah di sisi-Nya. Aamiin. Sekian dan terima kasih.

Wassalamu 'alaikum Warohmatullahi Wabarokatuh.

Makassar, 20 September 2020

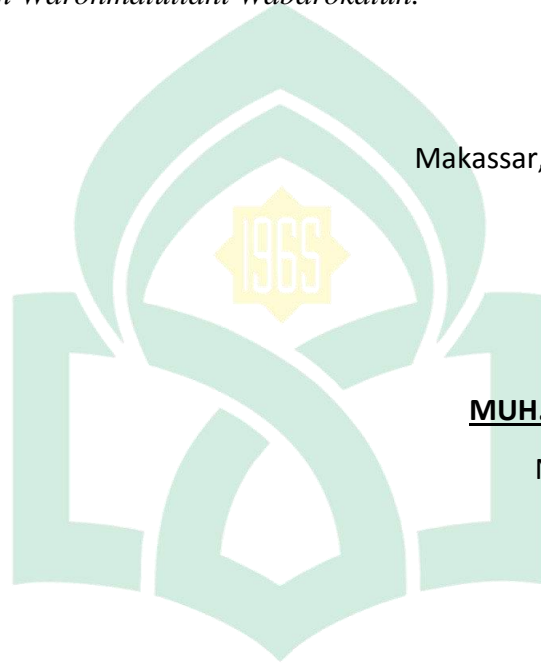

MUH. FATHUL RACHMAN

NIM. 601.001.15.078

UNIVERSITAS ISLAM NEGERI
ALAUDDIN
M A K A S S A R

DAFTAR ISI

HALAMAN JUDUL

BAB I	3
A. LATAR BELAKANG.....	3
B. RUMUSAN MASALAH	5
C. TUJUAN DAN SASARAN PEMBAHASAN.....	6
1. Tujuan.....	6
2. Sasaran Pembahasan.....	6
D. LINGKUP DAN BATASAN PERANCANGAN.....	6
E. METODE PEMBAHASAN.....	6
F. SISTEMATIKA PEMBAHASAN.....	9
BAB II.....	11
A. Pengertian Judul	11
B. Studi Literatur.....	13
1. Tinjauan terhadap fungsi.....	13
2. Tinjauan terhadap tujuan.....	13
3. Tinjauan Teori.....	15
4. Tinjauan Perilaku.....	24
C. Studi Preseden	28
D. Resume	41
E. Integrasi Keislaman.....	44
BAB III.....	46
TINJAUAN KHUSUS	46
A. Tinjauan Terhadap Kota Makassar.....	46
B. Analisis Pemilihan Lokasi	49
C. Analisis Pemilihan Tapak.....	53
D. Analisis Tapak.....	54
1. Kondisi Fisik dan Lingkungan Tapak.....	54
2. Analisis Sirkulasi	60

3. Analisis View	61
4. Analisis Iklim	63
5. Analisis Polusi	67
E. Fungsi dan Program Ruang	70
1. Analisis Fungsi	70
2. Program Ruang	72
3. Pola Organisasi Ruang	79
F. Pola Hubungan Ruang	80
1. Kegiatan Utama	81
2. Kegiatan Penunjang	82
3. Kegiatan Servis	84
G. Bentuk dan Wujud Bangunan	87
H. Material	88
I. Analisis Ruang Luar	91
J. Penerapan Konsep Pendekatan Arsitektur Perilaku	94
BAB IV	99
A. Konsep Desain Site Plan	99
B. Pengolahan Struktur	102
C. Pengolahan Material	106
D. Kelengkapan Bangunan	107
BAB V	112
A. Transformasi Tapak	112
B. Transformasi Bentuk	114
C. Transformasi Ruang	115
BAB VI	124
A. Site Plan	124
B. Bentuk Fasade	125
C. Interior	127
D. Banner	129

BAB I PENDAHULUAN

A. LATAR BELAKANG

Makassar merupakan ibu kota Sulawesi Selatan yang sudah menjadi kota metropolitan urutan kelima setelah Jakarta, Surabaya, Medan dan Bandung. Hal ini mengakibatkan kota Makassar menjadi semakin berkembang sehingga daerah-daerah yang semula kosong sekarang mulai terisi. Akhir-akhir ini pembangunan gedung-gedung bertingkat tinggi berkembang cukup pesat bagaikan jamur di musim hujan. Melalui berbagai arena promosi yang diadakan, para developer/owner berlomba-lomba memasarkan bangunannya kepada konsumen, mulai dari Apartement, kondominium, hotel, pertokoan dan sebagainya. Dengan adanya pembangunan yang begitu pesat tentunya bisa menimbulkan resiko bencana bangunan itu sendiri termasuk salah satunya bencana kebakaran pada bangunan.

Bahaya kebakaran di kota Makassar dari tahun ke tahun semakin meningkat karena seiring dengan pertambahan jumlah penduduk dan pesatnya pembangunan di kota Makassar. Untuk mengatasinya maka diperlukan suatu tempat atau pusat untuk mendidik dan melatih para calon petugas pemadam kebakaran karena selama ini kota Makassar belum ada sarana yang mewadahi kegiatan pendidikan dan pelatihan untuk pemadam kebakaran. Dengan adanya sarana pendidikan dan pelatihan itu diharapkan kota Makassar dapat melahirkan para petugas pemadam yang berkualitas dan handal.

Berdasarkan data peristiwa kebakaran, kota Makassar merupakan kota rawan kebakaran. Tercatat sedikitnya ada 208 kasus kebakaran yang terjadi di Makassar, itu berdasarkan data yang dirilis Dinas Pemadam Kebakaran (Damkar) Kota Makassar tahun 2018. Sekretaris Dinas Pemadam Kebakaran, (Hasanuddin,2018) mengatakan bahwa dibandingkan tahun sebelumnya jumlah itu meningkat yang hanya berkisar 150 kasus kebakaran. Kasus terbanyak berada pada bulan Oktober yaitu mencapai 41 kasus dengan jumlah

korban jiwa 26 kepala keluarga. Kemudian pada bulan Agustus sekitar 40 kasus dengan jumlah korban jiwa mencapai 98 kepala keluarga. Pada bulan September ada 37 kasus, jumlah korban jiwa mencapai 71 kepala keluarga. 14 kasus di bulan Juli dengan korban jiwa 26 kepala keluarga. Masing-masing 12 kasus pada bulan November dan Maret, dengan jumlah korban jiwa mencapai 17 dan 48 kepala keluarga. 11 kasus di bulan Juni dengan korban jiwa sekitar 25 kepala keluarga. Masing-masing 10 kasus di bulan Januari dan Mei, jumlah korban jiwa sekitar 34 dan 16 kepala keluarga. 9 kasus pada bulan April, jumlah korban jiwa 57 kepala keluarga. Serta masing-masing 6 kasus pada Februari dan Desember, jumlah korban jiwa sekitar 8 dan 7 kepala keluarga. Berdasarkan data itu, selain dikarenakan alang-alang yang mencapai 77 kasus, kebakaran dikarenakan korsleting listrik juga mencapai 69 kasus, kompor 14 kasus, tabung gas 7, lilin 2, dan ada 38 kasus yang belum diketahui penyebabnya. (makassar.sindonews.com,2018).

Berdasarkan hasil data kebakaran yang terjadi di kota Makassar rencana pusat pendidikan dan pelatihan pemadam kebakaran ini diharapkan dapat menghasilkan tenaga-tenaga profesional yang berkualitas, dalam hal melayani baik dalam pelayanan informasi dan administrasi maupun dalam hal pelayanan kesiagaan penanggulangan peristiwa kebakaran. Hal ini sejalan dengan program pemerintah untuk memajukan kualitas sumber daya manusia yang unggul melalui pendidikan dan pelatihan kebakaran. Pemerintah menginginkan masyarakat terlibat aktif membantu dalam keberhasilan program pelaksanaan pendidikan di Indonesia. Untuk itu pemerintah mendirikan fasilitas-fasilitas pendidikan dan memberikan izin pada pihak swasta untuk juga mendirikan pendidikan yang serupa dan memadai, serta tidak menyimpang dari tujuan pendidikan itu sendiri. Menelusuri dalam Al-Qur'an yang membahas tentang Pendidikan Islam (Q.S. Al-Mujadilah/30:11)

يَا أَيُّهَا الَّذِينَ آمَنُوا إِذَا قِيلَ لَكُمْ تَفَسَّحُوا فِي الْمَجَالِسِ فَافْسَحُوا يَفْسَحِ اللَّهُ لَكُمْ وَإِذَا قِيلَ انشُرُوا فَانشُرُوا يَرْفَعِ اللَّهُ الَّذِينَ آمَنُوا مِنْكُمْ وَالَّذِينَ أُوتُوا الْعِلْمَ دَرَجَاتٍ ۗ وَاللَّهُ بِمَا تَعْمَلُونَ خَبِيرٌ

Terjemahnya :

"Hai orang-orang beriman apabila dikatakan kepadamu: "Berlapang-lapanglah dalam majlis", maka lapangkanlah niscaya Allah akan memberi kelapangan untukmu. dan Apabila dikatakan: "Berdirilah kamu", maka berdirilah, niscaya Allah akan meninggikan orang-orang yang beriman di antaramu dan orang-orang yang diberi ilmu pengetahuan beberapa derajat. dan Allah Maha Mengetahui apa yang kamu kerjakan.(Kementerian Agama RI,2019).

Dari ayat tersebut Allah memberi tahukan kepada umat yang beriman bahwa kita diperintahkan untuk mengembangkan tugas yang kita kerjakan dan oleh karena itu maka diperlukan seseorang yang beriman dan berilmu. Hal-hal yang perlu diperhatikan dalam ketepatan dan kecepatan dalam penanggulangan maupun pengendalian bahaya kebakaran adalah sistim koordinasi yang baik sesama petugas pemadam kebakaran.

Berdasarkan faktor-faktor tersebut di atas, pengadaan Pusat Pendidikan dan Pelatihan Pemadam Kebakaran di kota Makassar sangat dibutuhkan dan diperlukan dikarenakan Pendidikan dan pelatihan petugas pemadam kebakaran masih berpusat dikota Jakarta demi mengefesiensikan jarak dan waktu bagi petugas pemadam kebakaran Indonesia bagian timur yang ingin melakukan Pendidikan dan pelatihan pemadam kebakaran. Dengan penerapan konsep pendekatan Arsitektur Perilaku dapat membentuk standar ruang dan sirkulasi yang sesuai standar kebutuhan Pendidikan dan Pelatihan petugas pemadam kebakaran. Faktor di atas dirasa penting untuk diangkat dan dibahas sebagai tugas akhir penulis. Diharapkan kedepannya bisa menjadi acuan dan referensi bagi sivitas akademik khususnya mahasiswa yang ingin mengangkat topik serupa.

B. RUMUSAN MASALAH

Adapun rumusan masalah dalam perencanaan Perancangan Pusat Pendidikan dan Pelatihan Pemadam Kebakaran Kota Makassar :

Bagaimana mendesain Pusat Pendidikan dan Pelatihan Pemadam Kebakaran dengan Pendekatan Arsitektur Perilaku ?

C. TUJUAN DAN SASARAN PEMBAHASAN

1. Tujuan

Untuk mendapatkan hasil output desain

2. Sasaran Pembahasan

Mendapatkan konsep perencanaan dan Perancangan Pusat Pendidikan dan pelatihan Kebakaran Kota Makassar yang meliputi :

- a. Pengolahan tapak
- b. Pemrograman ruang
- c. Pengolahan bentuk dan tata bangunan
- d. Pengolahan pendukung dan kelengkapan bangunan
- e. Pengaplikasian desain secara Arsitektural yang menerapkan konsep pendekatan desain perancangan Arsitektur perilaku

D. LINGKUP DAN BATASAN PERANCANGAN

1. Bagaimana desain sesuai fungsi dari judul
2. Standarisasi metode perancangan fungsi dan perilaku dan kaidah-kaidah desain berdasarkan peraturan daerah.
3. Penggunaan bahan material yang tahan api

E. METODE PEMBAHASAN

Metode pembahasan yang digunakan dalam menyusun tugas akhir ini adalah metode deskriptif, yaitu metode pengumpulan data primer dan sekunder yang kemudian dianalisa sesuai dengan kaidah arsitektur untuk menghasilkan kesimpulan, Batasan dan tanggapan yang digunakan sebagai dasar perencanaan desain Pusat Pendidikan dan Pelatihan Petugas Pemadam Kebakaran dengan Pendekatan Arsitektur Perilaku di kota Makassar. Berikut langkah-langkah pengumpulan data dilakukan dengan :

1. Studi Literatur

Studi ini merupakan penelitian Pusat Pendidikan dan Pelatihan Pemadam Kebakaran yang bertujuan untuk memperoleh data dan landasan teori

untuk mengetahui dan memperluas wawasan mengenai penelitian Pusat Pendidikan dan Patihan Pemadam Kebakaran.

2. Studi Lapangan

Pengumpulan data yang dilakukan dengan cara melakukan survei, dokumentasi dan wawancara terhadap petugas pemadam kebakaran.

3. Studi Preseden

Studi ini merupakan penelitian terhadap bangunan yang sudah terealisasi dan mempunyai ciri fungsi yang sama dengan Pusat Pendidikan dan Pelatihan Pemadam Kebakaran dengan Pendekatan Arsitektur Perilaku.

4. Tahap Analisis

Melakukan Analisa berdasarkan data yang telah dikumpulkan yang berlandaskan teori arsitektur yang menunjang konsep rancangan terhadap desain. Analisis data yang dilakukan dengan mendeskripsikan dan membandingkan data lapangan dan data literatur arsitektur terkait standar dan sebagainya.

5. Penyajian Data

Penyajian data yang dimaksud berbentuk laporan perencanaan desain, gambar, maket dan banner.



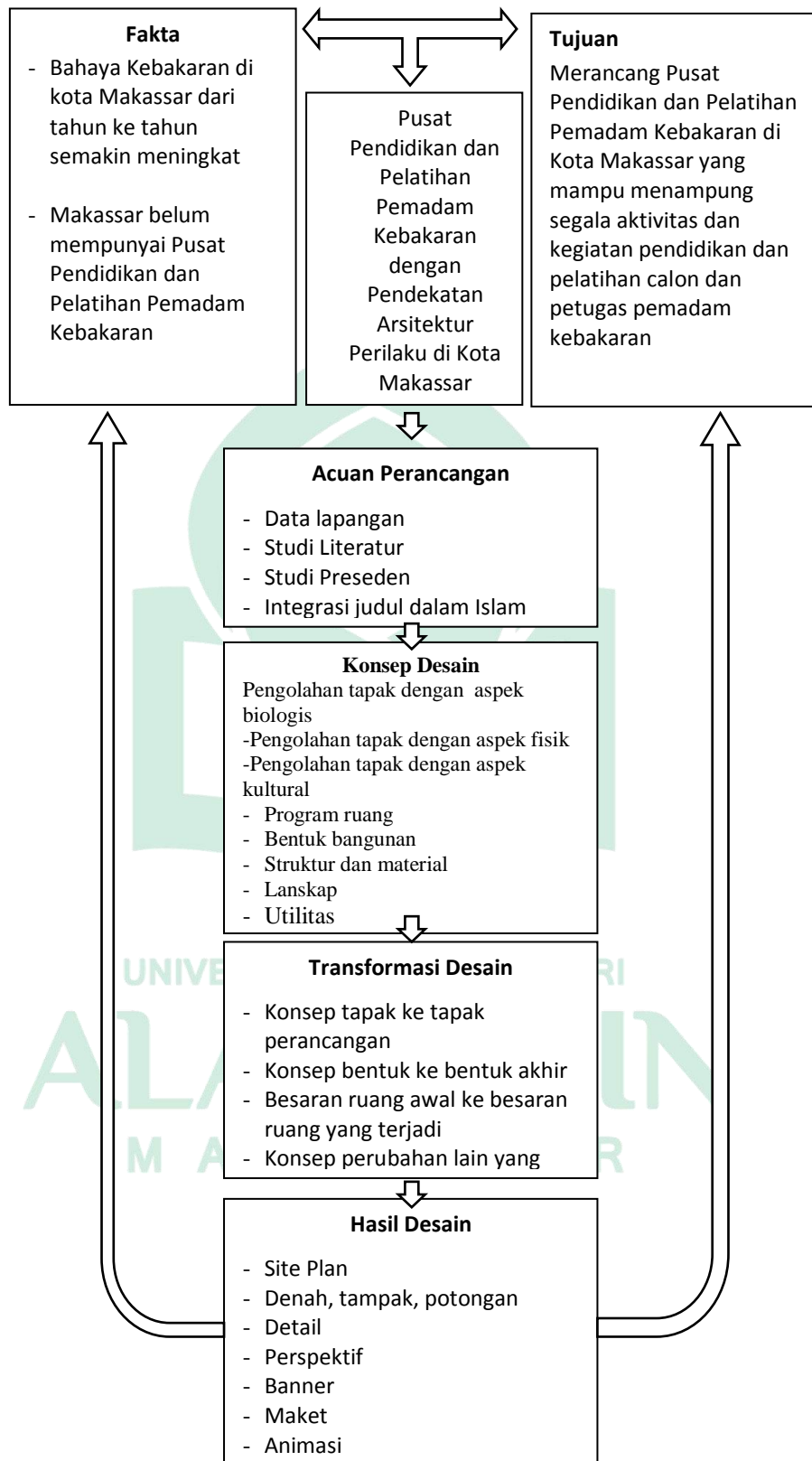

Gambar I.1 Bagan Penulisan Tugas Akhir

(Sumber:olah Data 2019)

F. SISTEMATIKA PEMBAHASAN

Sistematika pembahasan untuk menyusun acuan perancangan Pusat Pendidikan dan Pelatihan Pemadam Kebakaran dengan Pendekatan Arsitektur Perilaku Di Kota Makassar ini adalah sebagai berikut:

Bab I **Pendahuluan**

Merupakan tahap pendahuluan yang memberikan gambaran secara umum dan garis besar pengenalan judul yang dikemukakan pada latar belakang, rumusan masalah, tujuan dan sasaran pembahasan, batasan pembahasan, metode pengumpulan data dan sistematika penulisan

Bab II **Tinjauan Pustaka**

Pada bab II berisi resume dan juga teori-teori yang mendukung sarana Pusat Pendidikan dan Pelatihan Pemadam Kebakaran yang akan digunakan sebagai dasar perancangan. Terdapat beberapa pernyataan yang mengemukakan kondisi ideal yang mendukung kedua kegiatan tersebut.

Bab III **Tinjauan Khusus**

Berisi tinjauan khusus terhadap rencana proyek mengenai kondisi tapak atau lokasi, analisis pelaku, kegiatan, dan prediksi kebutuhan, pendekatan terhadap analisa ruang pada bangunan. Terdapat data-data lapangan yang akan dijadikan pembanding ataupun dasar untuk perancangan.

Bab IV **Pendekatan Desain**

Berisi perbandingan-perbandingan antara kondisi ideal dengan kondisi di lapangan. Dalam hal ini sudah mulai diketahui apa saja kebutuhan ruang yang harus ada, penetapan standar fasilitas pada desain, serta gagasan dan pertimbangan dalam perancangan.

Bab V **Transformasi konsep**

Membentuk suatu konsep bangunan berdasarkan pendekatan-pendekatan desain yang sudah dijelaskan sebelumnya sebelum

membuat produk desain agar sesuai dengan gagasan-gagasan yang ingin diciptakan.

Bab VI **Produk Desain**

Hasil dari desain perancangan yang telah selesai. Terdiri dari gambar 2D, 3D, banner, maket dan animasi.



BAB II TINJAUAN PUSTAKA

A. Pengertian Judul

1. Pengertian Pusat Pendidikan dan Pelatihan Pemadam Kebakaran

Pusat Pendidikan dan Pelatihan Pemadam Kebakaran adalah suatu wadah dari dinas kebakaran untuk mendidik dan melatih masyarakat untuk menjadi tenaga pemadam kebakaran. Pusat pendidikan dan pelatihan ini mempunyai tugas pokok yaitu mendidik, memberikan pengajaran dan pelatihan yang berhubungan dengan pencegahan atau penanggulangan dan perlindungan terhadap bahaya kebakaran, serta cara untuk memberikan pertolongan dan penyelamatan terhadap kebakaran.

Berdasarkan pengertian diatas maka definisi Perancangan Pusat Pendidikan dan Pelatihan Kebakaran dengan pendekatan arsitektur perilaku Kota Makassar adalah suatu wadah kegiatan Pendidikan dan pelatihan yang mengutamakan kualitas pelayanan petugas pemadam kebakaran yang diperoleh dari asumsi kajian lingkungan perilaku dalam arsitektur.

2. Sejarah Pemadam kebakaran Indonesia

Menurut buku Brandweer Batavia ke dinas kebakaran DKI Jakarta. Pemadam kebakaran di kota jakarta mulai diorganisir pada tahun 1873 oleh pemerintah Hindia Belanda. Urusan pemadaman kebakaran ini secara hukum dibentuk oleh resident op batavia melalui ketentuan yang disebut sebagai: "*Reglement op de Brandweer in de Afdeeling stad Vorsteden Van Batavia*".(jakartafire.net,2006).

Suatu kejadian penting yang patut dicatat adalah terjadinya kebakaran besar di kampung Kramat-Kwitang. Kebakaran tersebut tak dapat teratasi oleh pemerintah kota pada saat itu. Peristiwa itu mendorong pemerintah atau *Gemeente of de Brandweer*, pada tanggal 25 januari 1915 mengeluarkan *Reglement of de Brandweer* (Peraturan tentang Pemadam Kebakaran), namun tak lama kemudian pada tanggal 4 oktober 1917,

pemerintah mengeluarkan peraturan baru yakni melalui ketentuan yang disebut staadsblad 1917 No. 602.

Suatu kejadian penting yang patut selalu diingat adalah peristiwa diberikannya suatu tanda penghargaan kepada Brandweer Batavia oleh mereka yang mengatasnamakan kelompok orang betawi. Tanda penghargaan tersebut diberikan dalam bentuk "Prasasti" pada tanggal 1 maret 1929. Tanda penghargaan tersebut diberikan masyarakat betawi pada waktu itu adalah sebagai wujud rasa terimakasih mereka atas darma bakti para petugas pemadam kebakaran. Tanda prasasti tersebut sampai sekarang masih tersimpan baik di kantor Dinas Pemadam Kebakaran. Berikut ini salinan tulisan selengkapnya prasasti tersebut:

“Didalam masa jang soeda-soeda bahaja api djarang tertjega habis terbakar langgar dan roema”

“Tidak memilih tinggi dan renda sepoeloeh tahoen sampai sekarang semendjak Brandweer datang menentang bahaja api moedah terlarang mendjadikan kita berhati girang. Tanda girang dan terima kassi kami semoea orang Betawi menghoedjoekan pada hari jang ini tanda peringatan boekan seperti” (Gambar II.1)



Gambar II.1 Prasasti lahirnya Brandweer Batavia
(Sumber: pampi-damkar.blogspot.com:2012)

Foto Prasasti ini sebagai "bukti sejarah" lahirnya Brandweer Batavia yang sekarang menjadi : Dinas Pemadam Kebakaran dan Penanggulangan Bencana Propinsi DKI Jakarta. (www.jakartafire.net,2016).

B. Studi Literatur

1. Tinjauan terhadap fungsi

a. Dalam menjalankan tugas pokoknya, pusat pendidikan dan pelatihan itu berfungsi:

- 1) Memperkenalkan tentang pemadam kebakaran.
- 2) Mengajarkan cara pencegahan terhadap bahaya kebakaran
- 3) Mengajarkan tentang kegiatan operasional pemadam kebakaran, seperti evakuasi dan pertolongan pertama untuk bahaya kebakaran.
- 4) Mengajarkan dan memberikan penelitian tentang kebakaran.
- 5) Memberikan pengetahuan tentang asal-mula, akibat, proses dan penanggulangan kebakaran.
- 6) Memberikan program pelatihan bagi para calon pelajar.
- 7) Memberikan pendidikan teori mengenai pencegahan dan penanggulangan kebakaran.
- 8) Memberikan pembinaan dan latihan praktek penanggulangan kebakaran
- 9) Tempat pembinaan dan latihan bagi keperluan pembentukan satuan balakar.
- 10) Tempat pembinaan dan penyuluhan masyarakat, serta tempat peragaan penggunaan alat-alat pemadam.

2. Tinjauan terhadap tujuan

a. Keputusan menteri negara pekerjaan umum Republik Indonesia nomor : 11/KPTS/2000 tentang ketentuan teknis manajemen penanggulangan kebakaran di perkotaan membahas tentang tujuan pendidikan dan pelatihan pemadam kebakaran. Sebuah pusat pendidikan dan pelatihan pemadam kebakaran mempunyai tujuan sebagai berikut:

- 1) Meningkatkan mutu dan kemampuan baik dalam bidang substansi penanggulangan kebakaran maupun kepemimpinan yang

- berorientasi pada kesamaan pola pikir dan keterpaduan gerak yang dinamis dan bernalar.
- 2) Dapat melaksanakan tugasnya dengan semangat bekerjasama dan tanggung jawab sesuai dengan fungsinya dalam organisasi instansi pemadam kebakaran.
 - 3) Meningkatkan kemampuan teoritis, konseptual, moral dan ketrampilan teknis pelaksanaan pekerjaan.
- b. Peraturan dan kebijakan menurut peraturan Menteri pekerjaan umum Pendidikan dan pelatihan berdasarkan Peraturan menteri pekerjaan umum Nomor: 20/PRT/M/2009 tentang Pedoman Teknis Manajemen Prot Kebakaran Di Perkotaan. Tujuan DIKLAT teknis fungsional Penanggulangan Kebakaran (DIKLAT FPK) adalah:
- 1) Merekrut, meningkatkan mutu dan kemampuan baik dalam bidang substansi penanggulangan kebakaran serta kepemimpinan yang dinamis.
 - 2) Membangun dan meningkatkan semangat kerjasama dan tanggung jawab sesuai dengan fungsinya dalam organisasi instansi pemadam kebakaran.
 - 3) Meningkatkan kompetensi teknis pelaksanaan pekerjaan.
 - 4) Jenis Diklat Pemadam Kebakaran antara lain terdiri dari:
 - a) Diklat Pemadam Kebakaran Tingkat Dasar,
 - b) Diklat Pemadam Kebakaran Tingkat Lanjut,
 - c) Diklat Perwira Pemadam Kebakaran,
 - d) Diklat Inspektur Kebakaran,
 - e) Diklat Instruktur Kebakaran,
 - f) Diklat Manajemen Pemadam Kebakaran, dll.
 - 5) Ketentuan mengenai penyelenggaraan standarisasi diklat, kualifikasi instruktur dan spesifikasi bangunan serta sarana diklat diatur dalam peraturan tersendiri, dengan tetap menerapkan standarisasi dan program sertifikasi. 1

3. Tinjauan Teori

Teori tentang pusat Pendidikan dan pelatihan pemadam kebakaran

a. Teori Tentang ruang

Setiap pusat pendidikan dan pelatihan memiliki ruang kelas, administrasi, praktikum (labotarium), rapat dan kantor, lobi, serta toilet. Ruangan-ruangan yang ada digedung ini ditujukan untuk masyarakat atau orang yang ingin mempelajari tentang pemadam kebakaran. Karena itu setiap ruangan yang ada harus dapat mencerminkan karakter dari pemadam kebakaran itu sendiri. Setiap ruangan didesain menggunakan bahan-bahan yang tahan api dan panas sehingga tidak mudah terbakar. (Tabel II.1).

No	Kelompok Bangunan	Dimensi (m ²)	Kualitas Ruang			Sifat Ruang
			Pencahayaam	Perghawaan	Akustik	
Gedung Damkar (Area Siaga)						
1	Garasi Apparatus	458.97	Buatan	Alami	Rendah	Privat
2	Ruang Komando dan Komunikasi	11.42	Buatan	Buatan	Tinggi	Privat
3	Ruang Siaga	227.09	Buatan	Buatan	Tinggi	Privat
4	Ruang Ganti dan Locker	36.6	Buatan	Buatan	Tinggi	Privat
5	Kamar Mandi/Shower	16.02	Buatan	Alami	Rendah	Privat
Kantor Dinas						
1	Ruang Komandan	12.98	Buatan	Buatan	Tinggi	Privat
2	Ruang Inspektur Damkar	3.32	Buatan	Buatan	Tinggi	Medium
3	Ruang Penyuluh Damkar	3.32	Buatan	Buatan	Tinggi	Medium
4	Ruang Peneliti Damkar	3.32	Buatan	Buatan	Tinggi	Medium
5	Ruang Staff Administrasi	6.63	Buatan	Buatan	Tinggi	Medium
6	Ruang Rapat	31.59	Buatan	Buatan	Tinggi	Privat
7	Ruang Tunggu	4.99	Alami	Alami	Tinggi	Publik
8	Toilet	6.89	Buatan	Alami	Rendah	Publik
9	Resepsionis	2.08	Alami	Alami	Tinggi	Publik
10	Ruang Tamu	8.94	Alami	Alami	Tinggi	Publik

No	Kelompok Bangunan	Dimensi (m ²)	Kualitas Ruang			Sifat Ruang
			Pencahayaannya	Penghawaan	Akustik	
Area Pendukung						
1	Parkir	772.5	Alami	Alami	Rendah	Publik
2	Gudang Perlatan dan Bahan Peradam	8.1	Buatan	Buatan	Rendah	Privat
3	Ruang Penyimpanan Alat Bengkel	2.7	Buatan	Buatan	Rendah	Medium
4	Ruang Kerja Bengkel	123.75	Buatan	Buatan	Rendah	Medium
5	Ruang Genset	9	Alami	Alami	Rendah	Privat
6	Ruang Laundry	14.4	Buatan	Buatan	Rendah	Privat
7	Dapur	6.37	Buatan	Buatan	Rendah	Privat
8	Kantin	20.96	Alami	Alami	Rendah	Publik
9	Toilet	6.89	Buatan	Alami	Rendah	Publik
Fasilitas Pelatihan						
1	Ruang Kelas	38.13	Buatan	Buatan	Tinggi	Medium
2	Menara Latihan + Ruang <i>Fitness</i>	24.88	Buatan	Buatan	Tinggi	Privat
3	Sarana Latihan <i>Rescue</i>	860.63	Alami	Alami	Rendah	Priv-Med
4	Area Istirahat	27.6	Alami	Alami	Rendah	Publik
5	Gudang	15.6	Buatan	Buatan	Rendah	Privat

Gambar II.1 Tabel Kebutuhan Ruang
(Sumber: journal.uajy.ac.id)

1) Ruang Kelas

Ruang Kelas adalah suatu ruangan dalam bangunan sekolah, yang berfungsi sebagai tempat untuk kegiatan tatap muka dalam proses kegiatan belajar mengajar (KBM). Mebeler dalam ruangan ini terdiri dari meja siswa, kursi siswa, meja guru, lemari kelas, papan tulis, serta aksesoris ruangan lainnya yang sesuai. (id.wikipedia.org:2007) Sedangkan untuk ukuran kelasnya ditentukan oleh persyaratan pendidikan, yang menyangkut tentang siapa penggunanya, jumlah pengguna, perabot yang ada didalamnya. Perabot itu berupa meja, kursi, rak dan lemari penyimpanan. Didalam mendesain ruang kelas kita harus memperhatikan suasananya. Suasana ruang kelas harus nyaman dan memberikan dorongan pada semangat pelajar penggunanya. (Gambar II.3).

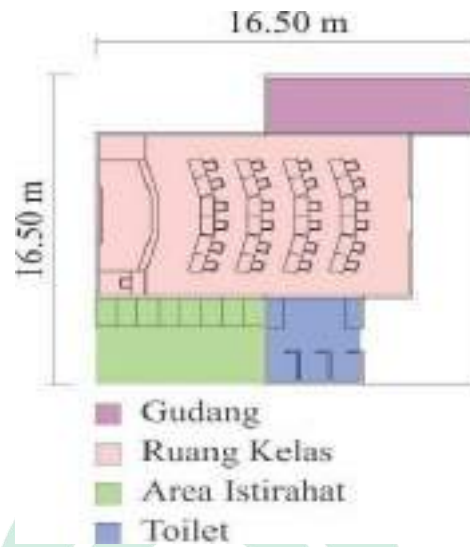

Gambar II.3 Ruang Kelas
(Sumber: journal.uajy.ac.id)

2) Ruang Administrasi

Ruang administrasi juga harus didesain menurut fungsi dan ukurannya. Ruang administrasi itu berfungsi sebagai tempat mengurus administrasi, seperti surat-menyurat, menyimpan arsip dan dokumentasi. Sedangkan untuk ukurannya kita perlu memperhatikan kebutuhan dari aktivitas penggunaannya, seperti tempat menyimpan arsip dan tempat membuat surat. (Gambar II.4).

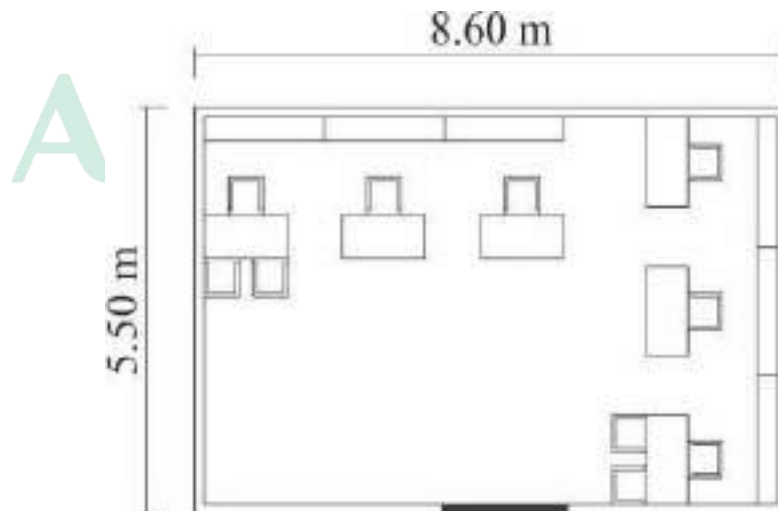

Gambar II.4 Ruang Administrasi
(Sumber: journal.uajy.ac.id)

3) Labotarium dan ruang pratikum

Ruang praktikum dan labotarium juga harus didesain menurut fungsi dan ukurannya. Ruang itu berfungsi sebagai tempat meneliti, percobaan dan praktikum. Sedangkan untuk ukurannya kita perlu memperhatikan kebutuhan dari aktivitas penggunanya, seperti lemari penyimpanan, rak barang, meja, dan kursi. Di dalam mendesain kita perlu memperhatikan kebersihan karena labotarium itu harus bersifat bersih. Dalam buku “*School Building Design and Construction*” jarak dari antara meja labotarium adalah 80 cm. (Gambar II.5).

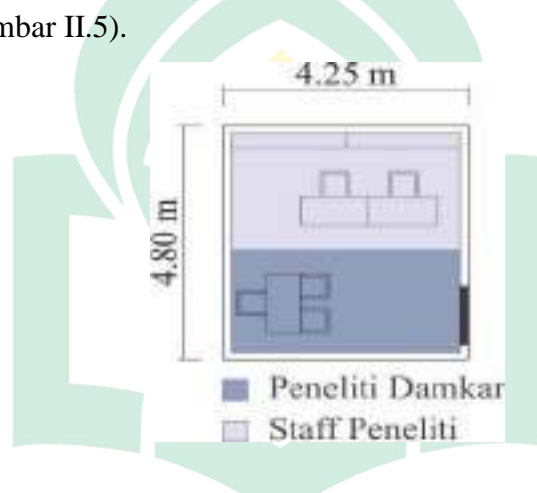

Gambar II.5 Ruang Peneliti
(Sumber: journal.uajy.ac.id)

4) Ruang rapat dan kantor

Menurut (Michael Saphier, 1998) dalam bukunya “*Office Planning and Design*”, kantor adalah suatu wadah dilaksanakannya dan beradanya suatu manajemen atas dari sebuah perusahaan atau organisasi. Berdasarkan teori mengenai ruang kantor maka kantor dapat dikatakan tepat keberadaannya jika pendiriannya sesuai dengan jenis perusahaan dan organisasinya. Dalam hal ini organisasinya yaitu pusat pendidikan dan pelatihan. Tipe kantor yang direncanakan itu menentukan konsep dan tema perancangan yang akan berdampak pada pemilihan material, perabot, lay-out dan bentuk, sehingga desainnya dapat menambah kinerja, menarik

perhatian dan memberikan suasana nyaman bagi pengguna. (Gambar II.6).

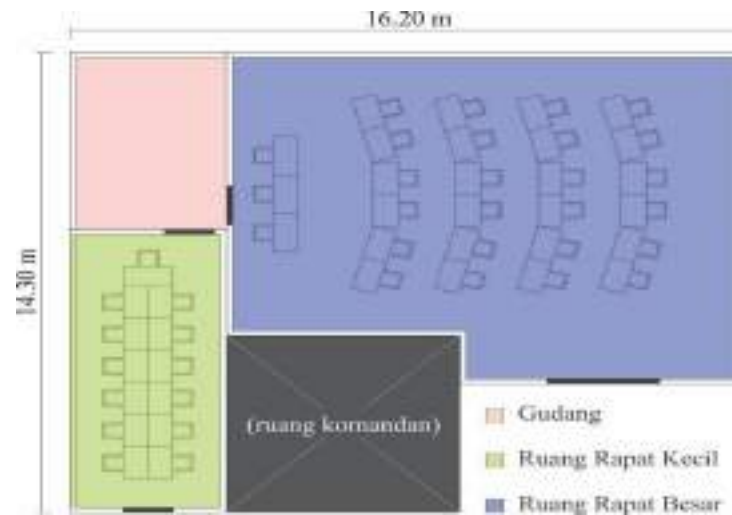

Gambar II.6 Ruang Peneliti
(Sumber: journal.uajy.ac.id)

5) Ruang simulasi

Ruang simulasi juga harus didesain menurut fungsi dan ukurannya. Ruang itu berfungsi sebagai melatih cara menggunakan peralatan pemadaman kebakaran dan stamina pelajar. Sedangkan untuk ukurannya kita perlu memperhatikan kebutuhan dari aktivitas penggunaannya. (Gambar II.7).

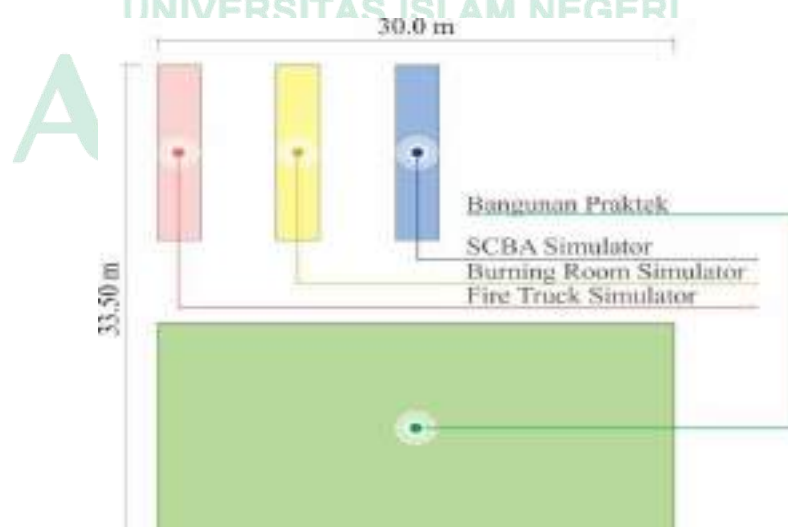

Gambar II.7 Gedung Simulasi
(Sumber: journal.uajy.ac.id)

6) Lobi

Lobi merupakan area pintu masuk awal, ruang tunggu dan penerima tamu, karena itu harus didesain menurut fungsi dan ukurannya. Ukuran lobi itu tergantung pada jumlah dan siapa saja pengguna didalamnya serta perabot yang ada. (Gambar II.8).

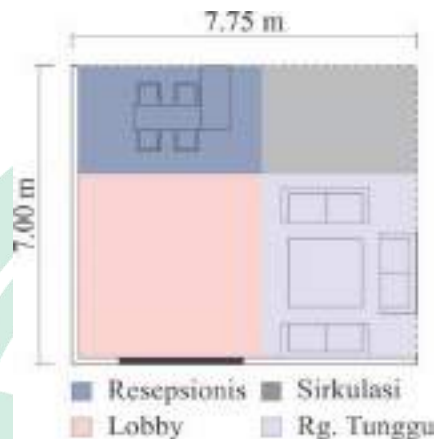

Gambar II.8 Resepsionis/Lobi
(Sumber: journal.uajy.ac.id)

b. Teori Tentang Perabot

Perabot yang ada di pusat pendidikan dan pelatihan ini harus mempunyai kesesuaian dengan :

- 1) Antropometri penggunaanya
 - 2) Kebutuhan praktikum dan psikologi pengguna
 - 3) Sistem pengajaran
 - 4) Aktivitas pengguna
 - 5) Peralatan yang akan digunakan dalam proses belajar mengajar
- Mendesain perabot juga harus memperhatikan kenyamanan sehingga tidak menyebabkan kelelahan fisik.

c. Teori tentang Penghawaan dan Pencahayaan

Udara yang masuk pada ruangan-ruangan digedung pusat pendidikan dan pelatihan ini harus baik, bersih, dan segar. Sedangkan untuk ruangan yang tidak terjangkau oleh udara luar memerlukan adanya penghawaan buatan. Untuk pencahayaan ruang dapat berasal sinar matahari melalui jendela sehingga ruangan menjadi terang dan

sehat. Untuk ruang yang tidak terkena sinar matahari maka diperlukan pencahayaan buatan. Untuk memperoleh sistem pencahayaan yang baik menurut Grazyne Pilatowicz perlu memperhatikan kuantitas cahaya yang sesuai dengan kebutuhan manusia dan unsur estetika didalamnya.

d. Teori tentang Organisasi Ruang

Menurut (DK Ching,2008) dalam bukunya arsitektur : “Bentuk, Ruang dan Susunannya” dijelaskan bahwa organisasi ruang itu terdiri dari lima jenis yaitu:

- 1) Terpusat Organisasi ruang dimana ada suatu ruang yang menjadi pusat dan lainnya menjadi ruang sekunder yang mengelilinginya.
- 2) Linier Suatu ruang disusun secara berulang membentuk sebuah garis linier.
- 3) Radial Adanya suatu ruang yang menjadi pusat dan acuan organisasi ruang lain yang linier sehingga berkembang membentuk jari-jari.
- 4) Clutser Ruang–ruang dikelompokkan berdasarkan adanya hubungan dan ciri-ciri. visual.
- 5) Grid Ruangan diorganisir dalam kawasan grid struktural atau tiga dimensi.

e. Teori tentang warna

Menurut (Fritz Wilkening,2007) dalam bukunya “Tata Ruang”, pengaturan warna adalah penting dalam sebuah ruang karena akan menimbulkan kesan tersendiri. Kesan hangat ditimbulkan oleh warna-warna kuning, merah dan warna sejenisnya. Sedangkan warna biru, abu-abu, putih menimbulkan kesan dingin.

Di dalam serial rumah tentang kombinasi warna, warna merah itu bersifat panas, menyala, hidup, hangat, dapat membangkitkan energi, komunikatif, aktif, optimis, antusias, bersemangat, mempunyai kekuatan, dan memberi kesan mewah. Penggunaan warna merah dapat menimbulkan kesan akrab, hangat, tentram, aman, nyaman, aktif,

menggugah semangat, membangkitkan energi yang dinamis, dan memberikan pengaruh yang kuat. Biru itu tidak dapat lepas dari elemen air dan udara. Warna biru melambangkan keharmonisan, dan berkesan lapang. Warna biru mempunyai sifat dingin, tenang, sejuk, tentram, hening, damai, segar, bersih, santai, ceria, bersemangat, penuh vitalitas memberikan kenyamanan dan perlindungan. Warna biru pekat dapat mendorong, menstimulir dan membangkitkan semangat. Warna putih melambangkan kemurnian dan kepolosan, memberikan perlindungan, ketentraman, kenyamanan dan memudahkan refleksi. Warna hitam merupakan warna yang kuat, penuh percaya diri, maskulin, elegan, dan megah. Penggunaan warna hitam dan putih dapat memberikan pernyataan yang kuat, menimbulkan kesan cerdas dan modern. Sedangkan warna abu-abu berkesan dingin, serius, tentram, damai, independen, stabil, menciptakan keheningan dan kesan luas. Warna hitam, putih, dan abu-abu merupakan warna netral yang berfungsi sebagai jeda visual agar ruangan tidak penuh dengan warna. Warna yang mempunyai intensitas kuat itu bersifat hidup dan bersemangat, sedangkan warna yang berintensitas rendah menghadirkan suasana sunyi senyap.

Menurut Sanyoto,(2005) dalam bukunya yang berjudul “Dasar-dasar Tata Rupa dan Desain”, warna merah itu mempunyai asosiasi dengan api, yang melambangkan positif, kuat, energik, agresif, panas, merangsang, berani dan bahaya. Sedangkan warna biru mempunyai asosiasi dengan air yang melambangkan dingin, pasif, tenang, berkesan jauh, cerah, kedamaian, dan kenyamanan. Warna putih itu bersifat merangsang, cerah, tegas, mengalah, suci, tentram, nyaman, dan lembut. Warna hitam mempunyai sifat menekan, dalam, dan tegas. Warna hitam jika digunakan bersama warna putih itu mempunyai makna resoluis, tenang, sopan, dan berkesan mendalam. Abu-abu itu mempunyai pengaruh emosi yang berkurang dari putih, tetapi terbebas tekanan berat hitam, sehingga mempunyai watak yang lebih

menyenangkan. Warna ini melambangkan ketenangan, kebijaksanaan, mengalah, kerendahan hati dan ragu-ragu. Warna abu-abu ini cocok untuk latar belakang semua warna terutama warna-warna primer seperti merah, biru dan kuning.

f. Persyaratan Lokasi dan Bangunan

1) Lokasi

Lokasi untuk suatu pusat pendidikan itu sebaiknya jauh dari kebisingan suara yang terlalu keras karena akan mengganggu konsentrasi dari penggunanya dalam melaksanakan aktivitas belajar mengajar.

2) Bangunan

a) Tata Ruang

Pusat pendidikan dan pelatihan minimal harus mempunyai area makan, tata usaha, ruang staf, ruang kelas dan toilet. Ruang yang ada didalamnya harus ditata berdasarkan fungsi dan aktivitas dari pengguna di dalamnya.

b) Aspek pembentuk ruang

Bangunan ini merupakan bangunan untuk pemadam kebakaran karena lantai, dinding dan plafonnya dibuat dengan menggunakan bahan-bahan yang tahan panas dan api, jangan menggunakan bahan-bahan yang mudah terbakar.

c) Koridor

Didalam mendesain sebuah ruang lebar koridor itu minimal 120 cm dengan jarak maksimal 15 m. Jika jaraknya lebih panjang maka koridornya pun haruslah lebih lebar.

d) Penghawaan

Penghawaan suatu ruangan dapat diperoleh secara alami yaitu dari udara luar jendela. Jika penghawaan alami tidak memadai maka diperlukan penghawaan buatan.

e) Pencahayaan

Pencahayaan dalam ruangan harus cukup untuk melakukan aktivitas dari belajar mengajar seperti membaca, menulis. Pencahayaan harus tidak menyilaukan dan tersebar merata sehingga tidak menimbulkan bayangan nyata.

f) Pintu

Pintu harus dibuat dari bahan yang tahan panas dan api. Pintu haruslah mempunyai bukaan yang lebar yang dapat menampung keluar masuknya orang dengan leluasa.

g) Hydrant

Setiap bangunan yang mempunyai luasan 1000 m² harus terdapat minimal 1 Hydrant.

h) Alat Pemadam Api Ringan (APAR)

Setiap luasan 200 m² minimal ada sebuah APAR dengan ukuran 2 kg.

4. Tinjauan Perilaku

Kata 'Arsitektur' dalam Kamus Umum Bahasa Indonesia mempunyai arti: bangunan, gaya bangunan. Sementara kata 'perilaku' mengandung arti perbuatan, kelakuan, cara menjalankan / berbuat.

Dari hasil pengertian di atas, maka secara garis umum Arsitektur Perilaku dapat diartikan sebagai seni bangunan atau gaya bangunan yang sesuai dengan perbuatan atau kelakuan orang yang menggunakan bangunan tersebut.

Dalam buku Heimsat, Clovis, AIA, Mc. Graw Hill Company. USA,(1977) yang berjudul *Behavioral Architecture* (2005:18), secara sistematis, hal mengenai perilaku merupakan gabungan dari pelaku, pola dan aktifitas.

1. Pelaku

Setiap tempat atau bangunan memiliki kegiatan atau pelaku kegiatannya masing-masing, di mana setiap pelaku kegiatan memiliki peranan masing-masing, dengan ruang atau area tertentu, selama waktu kerja,

dan interaksi antar individu mungkin saja sudah diatur berdasarkan fungsi atau kebutuhan.

a. Data Pemakai

Jenis Kelamin : Pria & Wanita Umur : Dewasa (17 tahun ke atas)

b. Pemakai

1) Petugas pemadam kebakaran

Untuk meningkatkan produktivitas dan kemampuan dari para petugas pemadam kebakaran

2) Instansi dan masyarakat

Membekali dan memberitahu orang tentang cara pencegahan, penyelamatan dan memadamkan kebakaran.

c. Pengelola

1) Kepala Pusat Pendidikan dan Pelatihan Pemadam kebakaran

2) Tata Usaha beserta Stafnya.

3) Seksi Program Pendidikan

4) Seksi Program Penyuluhan

5) Seksi Program Pelatihan

6) Seksi Sarana

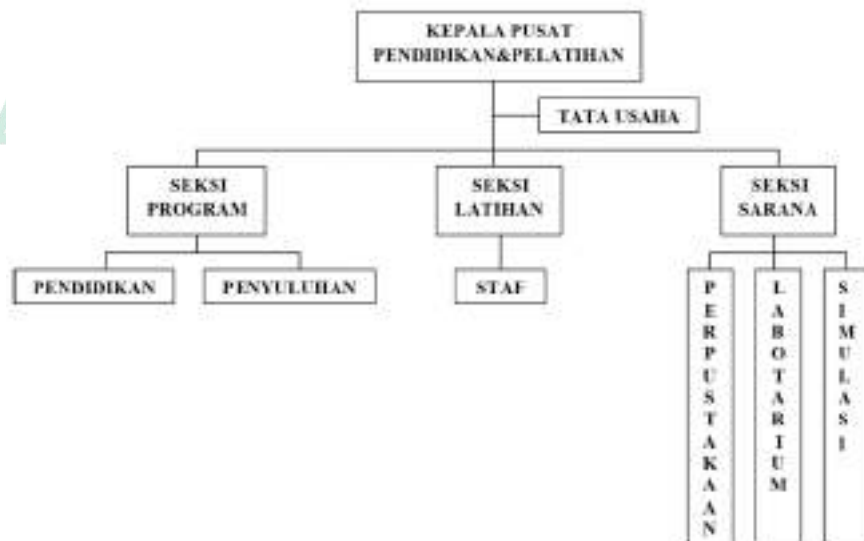

Gambar II.9 Struktur Organisasi Pusat Pendidikan dan Pelatihan Pemadam kebakaran.

(Sumber: Analisa dari stuktur organisasi PUDIKLAT DKI Jakarta dan DIKLAT pemadam kebakaran surabaya.)

2. Pola

Dalam perilaku terdapat pula pola kegiatan. Kata pola mengarah kepada pergerakan individu. Sementara kata aktifitas merupakan kelompok dari pergerakan. Setiap pola kegiatan terbentuk dan bahkan diperkuat oleh peraturan dari tempat melakukan kegiatan (*Rules of The House*).

a. Pengunjung

Mencari informasi, bertanya, berbincang-bincang, makan, minum, belajar, mendengarkan pelajaran, menulis, membaca, duduk, berdiri, santai, menunggu, melihat-lihat, melakukan pratikum, dan simulasi.

b. Kepala pusat pendidikan dan pelatihan pemadam kebakaran

Memimpin, mengontrol, dan mengatur pusat pendidikan dan pelatihan, santai, menerima tamu, menelepon, menetik, berbincang-bincang, santai, duduk, makan, minum, melihat-lihat, dan rapat.

c. Tata Usaha dan Staf

Melayani pengunjung, memberi informasi, mengurus administrasi, santai, menerima tamu, menelepon, menetik, berbincang-bincang, santai, duduk, makan, minum, melihat-lihat, dan rapat.

d. Seksi Pendidikan

Memberikan, dan menjelaskan pelajaran, menyusun materi pendidikan, santai, menerima tamu, menelepon, menetik, berbincang-bincang, santai, duduk, makan, minum, melihat-lihat, dan rapat.

e. Seksi Pelatihan

Memberikan pelatihan dan penyuluhan, menyusun program pelatihan, santai, menerima tamu, menelepon, menetik, berbincang-bincang, santai, duduk, makan, minum, melihat-lihat, rapat.

f. Seksi Sarana

Menyiapkan dan mengontrol sarana, santai, menerima tamu, menelepon, mengetik, berbincang-bincang, santai, duduk, makan, minum, melihat-lihat, dan rapat.

3. Aktifitas

Suatu fungsi bangunan terbentuk dari rangkaian pola yang dilakukan oleh pelaku-pelaku kegiatan. Kelompok dari pola-pola dapat dikatakan sebagai aktifitas.

a. Kepala Pusat Pendidikan dan Pelatihan Pemadam Kebakaran

Bekerja sebagai pemimpin pelaksanaan tugas dan fungsi pusat pendidikan dan pelatihan pemadam kebakaran. Kepala ini juga bertugas memimpin dan mengkoordinasikan seluruh kegiatan sub-bagian, seksi dan subkelompok jabatan fungsional.

b. Tata Usaha

Bertugas untuk menghimpun, meneliti, mengolah dan menyusun program dan rencana kegiatan operasional. Mengelola surat menyurat pengetikan, penggandaan serta pendistribusian. Melaksanakan urusan kepegawaian, keuangan, perlengkapan, kerumah tanggaan, keamanan, ketertiban dan kebersihan kantor. Mengkoordinasikan penyajian data dan informasi. Mengkoordinasikan evaluasi dan penyusunan laporan kegiatan operasional.

c. Seksi Program Pendidikan

Menyusun rencana dan melaksanakan kegiatan pengembangan program pendidikan pelatihan kebakaran. Menyusun dan mengembangkan kurikulum dan silabi pendidikan dan pelatihan kebakaran. Menyelenggarakan koordinasi dan kerjasama dengan instansi terkait perguruan tinggi dan pihak lainnya dalam rangka pengembangan program kediklatan. Memberikan pertimbangan kepada pimpinan dalam pengembangan kerjasama program pendidikan dan pelatihan dengan instansi dan pihak lainnya. Merencanakan kebutuhan bahan-bahan sumber pembelajaran, tenaga

pengajar atau instruktur dan sarana pelatihan. Melaksanakan evaluasi dan penyusunan laporan kegiatan operasional.

d. Seksi Program Penyuluhan

Menyusun rencana dan melaksanakan kegiatan pengembangan program penyuluhan masyarakat. Merencanakan kebutuhan bahan-bahan sumber penyuluhan masyarakat. Melaksanakan evaluasi dan penyusunan laporan kegiatan penyuluhan.

e. Seksi Pelatihan

Melaksanakan kegiatan pendidikan dan pelatihan sesuai program yang ditetapkan. Mengevaluasi hasil pendidikan dan pelatihan sesuai dengan standar yang ditetapkan. Melakukan bimbingan teknis terhadap instruktur-instruktur suku dinas. Melaksanakan hubungan kerjasama dengan instansi terkait dalam menyelenggarakan kegiatan pelatihan. Melaksanakan evaluasi dan laporan kegiatan pendidikan dan pelatihan teknis penanggulangan kebakaran dan penyelamatan bagi masyarakat. Membuat laporan kegiatan pendidikan dan pelatihan.

Berdasarkan penjelasan di atas pada pembahasan tinjauan perilaku secara sistematis, hal yang mengenai perilaku berdasarkan hubungan tinjauan perilaku petugas pemadam kebakaran mempunyai kegiatan dan perilaku sirkulasi dalam lingkup itu sendiri.

C. Studi Preseden

1. Pusat Pendidikan dan Pelatihan Pemadam kebakaran Kota Jakarta

a. Deskripsi

Pusdiklat Penanggulangan Kebakaran dan Penyelamatan Provinsi DKI Jakarta diresmikan pada tanggal 25 April 1977 oleh Gubernur DKI Jakarta saat itu bapak Ali Sadikin, dengan nama Pendidikan dan Latihan Kebakaran, pada tahun 1981 berganti nama menjadi Pusat Latihan Keterampilan Tenaga Kebakaran, kemudian pada perkembangannya di tahun 2002 berganti nomenklatur menjadi Pusdiklatkar dan PB, dan terakhir pada Tahun 2015 berganti

nomenklatur menjadi Pusdiklat Penanggulangan Kebakaran dan Penyelamatan.

Lokasi :Jl. Raya Ciracas No.113, RT.6/RW.5, Ciracas,
Kec. Ciracas, Kota Jakarta Timur, Daerah Khusus
Ibukota Jakarta 13740

Luas Bangunan :8.5 Ha

b. Pengolahan Tapak dan Kawasan

Tapak diolah dengan menyesuaikan kebutuhan ruang menutupi seluruh permukaan tanah dengan perkerasan serta perletakan massa bangunan menyesuaikan dengan tapak yang tersedia. (Gambar II.10)



Gambar II.10 PUSDIKLATKAR DKI Jakarta
(Sumber:Google Earth Pro 2019)

a. Kebutuhan ruang

Adapun fasilitas yang dimiliki oleh PUSDIKLATKAR DKI Jakarta adalah sebagai berikut :

- 1) Ruang Kelas : Luas = 960 m² , terdiri dari 2 Gedung dengan Kapasitas 250 Orang
- 2) Barak / Asrama : Luas = 1.440 m² , terdiri dari 4 Gedung dengan Kapasitas 208 Orang

- 3) Ruang Makan: Luas = 387 m² , terdiri dari 2 Gedung dengan Kapasitas 200 Orang
 - 4) Gedung Olah Raga (Lapangan Tenis, Jogging Track, dll) & Lapangan Sepakbola
 - 5) Gedung Pelatihan A. Yani : Luas = 240 m² , terdiri dari 9 Lantai + 4 Podium
 - 6) (Simulasi Pemadaman, Ruang Asap & Evakuasi/Penyelamatan)
 - 7) Simulator Mobile Training Galery
 - 8) Simulator Confined Space Fire (fire container)
 - 9) Fasilitas Ibadah
 - 10) Gedung Simulasi : terdiri dari 8 lantai + 1 Basement
 - 11) Gedung Poliklinik Kesehatan, Ambulance, Bank DKI, Koperasi
 - 12) Kolam Rescue
 - 13) Gedung Serba Guna (gedung olahraga)
 - 14) Guest House dan Rumah Dinas
- (pusdiklatkar.jakarta.go.id:10 Juli 2017)

b. Bentuk bangunan

Bentuk dasar induk bangunan ini adalah persegi, sebagai bentuk yang paling efisien terhadap penggunaan ruang. (Gambar II.11)



ALAUDDIN
 M A K A S S A R



Gambar II.11 PUSDIKLATKAR DKI Jakarta
(Sumber:Olah Data 2020)

c. Fasade/wujud bangunan

Fasad induk bangunan ini menonjolkan kesan monoton dan minimalis. Memunculkan struktur kolom dan permainan bentuk fasade sebelah kiri. (Gambar II.12)



Gambar II.12 PUSDIKLATKAR DKI Jakarta
(Sumber:Olah data 2020)

d. Struktur bangunan

Konsep struktur pada Gedung Pendidikan ini menggunakan Struktur beton bertulang, kemampuan beton bertulang sebagai kekuatan pada gaya tekan dan pemberi ekspresi tertentu.

2. Pusat Pendidikan dan Pelatihan Pemadam kebakaran Kota Surabaya

a. Deskripsi

Salah satu unit kerja dari Dinas Kebakaran Kota Surabaya yang membidangi tentang pembinaan tenaga pemadam kebakaran dan masyarakat dalam pencegahan penanggulangan bahaya kebakaran.

Lokasi : Margomulyo 44, Blok i, No. 01 (Komplek Pergudangan Suri Mulia) (780,80 km) Kota Surabaya 60183

Luas Bangunan :1.2 HA

b. Pengolahan Tapak dan kawasan

Tapak diolah dengan menyesuaikan luas lahan yang tersedia. (Gambar II.13)



Gambar II.13 PUSDIKLATKAR Surabaya
(Sumber:Google Earth Pro 2019)

c. Bentuk bangunan

Bentuk PUSKDIKLATKAR Surabaya ini menggunakan konsep persegi demi mengefesienkan lahan dan pola ruang. (Gambar II.14)



Gambar II.14 PUSDIKLATKAR Surabaya
(Sumber: independent.academia.edu/pusdiklatkarsurabaya:27 November 2014)

d. Fasade/wujud bangunan

Bentuk dasar induk bangunan ini adalah konsep bangunan tropis Indonesia yaitu rumah adat Joglo, yang merupakan rumah khas Jawa Tengah itu sendiri. Pasti tidak asing lagi di telinga anda ketika mendengar nama rumah adat tersebut, karena Joglo sudah terkenal di kalangan masyarakat luas. (Gambar II.15)



Gambar II.15 PUSDIKLATKAR Surabaya
(Sumber: www.facebook.com/SurabayaFireTrainingCentre/photos/)

e. Struktur Bangunan

Konsep struktur pada Gedung Pendidikan ini menggunakan Struktur beton bertulang, dikarenakan bahan besi bertulang relatif lebih

mudah didapat dan juga memiliki nilai ekonomis dibandingkan dengan jenis konstruksi lainnya.

3. Boulder regional fire training facility

a. Deskripsi

Perencanaan Arsitektur TCA, Scott Cox & Associates Inc, Abeyta Engineers, R2H, Studio NYL, Studio Desain Barat, Spec by Design, Walsh Ilmuwan dan Insinyur Lingkungan, YRG

Lokasi : Boulder Reservoir, Boulder, CO, USA

Luas Bangunan :10 Ha

b. Pengolahan Tapak dan kawasan

Fasilitas Pelatihan Kebakaran Daerah Boulder melingkar yang terdiri dari 10 hektar. Berdiri diatas tanah lapang yang memaksimalkan area tapak. (Gambar II.16)



Gambar II.16 Boulder regional fire training facility
(Sumber: www.archdaily.com:Roth Sheppard Architects:19 September 2011)

c. Kebutuhan Ruang

Ada beberapa jenis program ruang yang ada digedung administrasi berbentuk baji ini seperti ruang kelas, kantor, dapur, loker, drive area pelatihan aparatur dan ruang kelas pelatihan langsung. (Gambar II.9 dan Gambar II.17)



Gambar II.17 Boulder regional fire training facility
(Sumber: www.archdaily.com:Roth Sheppard Architects:19 September 2011)



Gambar II.18 Boulder regional fire training facility
(Sumber: www.archdaily.com:Roth Sheppard Architects:19 September 2011)

d. Bentuk bangunan

Bentuk Boulder regional fire training ini menggunakan konsep bentuk baji. Eksteriornya berbentuk cangkang merah seperti truk pemadam kebakaran yang menjadi ikoniknya. (Gambar II.19)



Gambar II.19 Boulder regional fire training facility
(Sumber: www.archdaily.com:Roth Sheppard Architects:19 September 2011)

e. Fasade/wujud bangunan

Konsep fasade Bangunan ini menggunakan material bata expose yang mengelilingi seluruh sisi bangunan. (Gambar II.20)



Gambar II.20 Boulder regional fire training facility
(Sumber: www.archdaily.com:Roth Sheppard Architects:19 September 2011)

f. Struktur bangunan

Konsep Struktur pada bangunan ini sudah memakai konstruksi modern. (Gambar II.21)



Gambar II.21 Boulder regional fire training facility
(Sumber: www.archdaily.com:Roth Sheppard Architects:19 September 2011)

4. Fire Training Camp

a. Deskripsi

Fasilitas pelatihan brigade Pemadam kebakaran Santiago terletak di daerah pinggiran Wilayah Metropolitan Chile, di mana petugas pemadam kebakaran sukarela menerima pelatihan khusus, serta melakukan olahraga dan kegiatan rekreasi lainnya

Lokasi : Santiago Metropolitan Region, Chile

Luas Bangunan : 1480.0 m²

b. Pengolahan tapak dan kawasan

Lokasi tapak berada dipinggiran kota metropolitan Chile, dengan kondisi topografi tanah yang relative datar membuat kondisi bangunan tidak berada displit level yang berbeda. Kondisi ini membuat kondisi bangunan berada diposisi bidang yang sama. (Gambar II.22)



Gambar II.22 Fire Training Camp / BMRG Arquitectos
(Sumber: www.archdaily.com:BMRG Arquitectos:12 Februari 2016)

c. Kebutuhan Ruang

Bangunan ini juga memiliki beberapa program ruang yang berbeda seperti asrama, kantin ruang rapat/ruang kelas dan loker. (Gambar II.23)

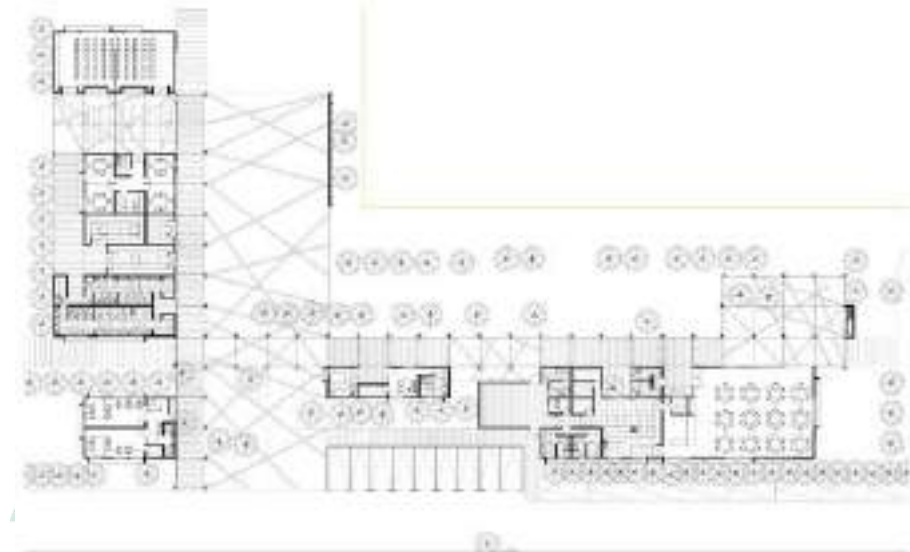

Gambar II.23 Denah Fire Training Camp / BMRG Arquitectos
(Sumber: www.archdaily.com:BMRG Arquitectos:12 Februari 2016)

d. Bentuk bangunan

Bentuk bangunan cukup sederhana karena mementingkan konsep desain vegetasi area tapak yang sebagian besar kegiatan pelatihan berlangsung di luar ruangan. (Gambar II.24)

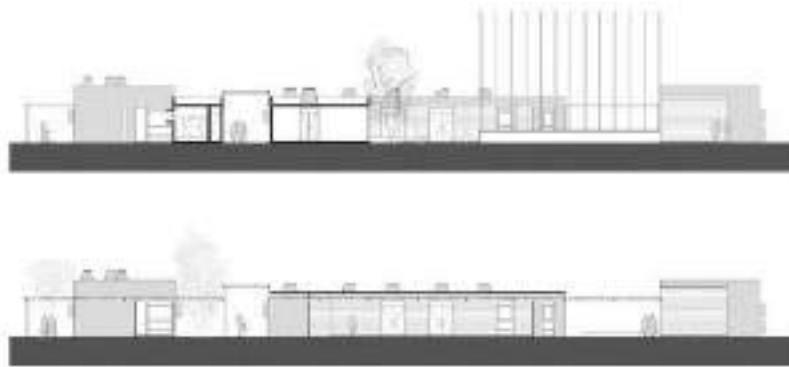

Gambar II.24 Fire Training Camp / BMRG Arquitectos
(Sumber: www.archdaily.com:BMRG Arquitectos:12 Februari 2016)

e. Fasade/wujud bangunan

Bangunan ini sebagian besar terbuat dari pasangan bata dan beton, yang dipilih karena kesederhanaan konstruktifnya dan untuk menjadi bahan yang mudah diakses pada waktunya, serta ekonomis dan bebas perawatan. Kondisi ini memenuhi persyaratan daya tahan yang diperlukan untuk lembaga sukarela dan akan menyediakan layanan untuk waktu yang lama. (Gambar II.25)



Gambar II.25 Fire Training Camp / BMRG Arquitectos
(Sumber: www.archdaily.com:BMRG Arquitectos:12 Februari 2016)

f. Struktur Bangunan

Konsep struktur bangunan ini masih sederhana yaitu masih menggunakan konstruksi beton dan penggunaan bata expose sebagai fasade bangunan. (Gambar II.26)



Gambar II.26 Fire Training Camp / BMRG Arquitectos
(Sumber: www.archdaily.com:BMRG Arquitectos:12 Februari 2016)



D. Resume

No.	Konsep Perancangan	Studi Preseden				Gagasan
		Pusat Pendidikan dan Pelatihan Pemadam kebakaran Kota Jakarta	Pusat Pendidikan dan Pelatihan Pemadam kebakaran Kota Surabaya	Boulder regional fire training facility	Fire Training Camp	Pusat Pendidikan dan Pelatihan Pemadam kebakaran dengan pendekatan Arsitektur perilaku Kota Makassar
1.	Deskripsi	Jl. Raya Ciracas No. 113, RT.6/RW.5, Ciracas, Kec. Ciracas, Kota Jakarta Timur, Daerah Khusus Ibukota Jakarta 13740	Margomulyo 44, Blok i, No. 01 (Komplek Pergudangan Suri Mulia) (780,80 km) Kota Surabaya 60183	Boulder Reservoir, Boulder, CO, USA	Santiago Metropolitan Region, Chile	Direncanakan dilokasi sesuai RTRW kota makassar
2.	Konsep Tapak	menyesuaikan kebutuhan ruang menutupi seluruh permukaan tanah	Tapak diolah dengan menyesuaikan luas lahan yang tersedia	Fasilitas melingkari lahan yang terdiri dari 10 hektar. Berdiri diatas tanah lapang yang memaksimalkan area tapak	Lokasi tapak berada dipinggiran kota metropolitan Chile,	Memfaatkan kondisi tapak yang menghasilkan lingkungan luar yang nyaman.
3.	Konsep	1. Ruang kelas	1. Ruang Kelas	1. Ruang kelas	1. Aula	Meningkatkan fasilitas ruangan dan

	kebutuhan ruang	<ol style="list-style-type: none"> 2. Barak 3. Ruang makan 4. Gedung olahraga 5. Gedung pelatihan 6. Gedung simulasi 7. Simulator mobile 8. Simulator confined 9. Fasilitas ibadah 10. Gedung poliklinik 11. Kolam rescue 12. Gedung serba guna 13. Guest hoese 14. Rumah dinas 	<ol style="list-style-type: none"> 2. Barak 3. Ruang makan 4. Gedung olahraga 5. Ruang pelatihan 6. Area simulasi 	<ol style="list-style-type: none"> 2. Ruang pelatihan 3. Area pelatihan 4. Kantor 5. Loker 6. dapur 	<ol style="list-style-type: none"> 2. Kantin 3. Ruang ganti 4. Loker 5. Asrama 6. Area latihan 	menambahkan ruang yang diperlukan
4.	Konsep Bentuk	Menggunakan konsep Persegi untuk meminimalkan penggunaan lahan	Menggunakan konsep Persegi untuk meminimalkan penggunaan lahan yang cukup sempit	Menggunakan konsep berbentuk Baji yang sesuai karakter mobil petugas pemadam kebakaran	Menggunakan konsep lahan berbentuk "L" dengan pengaturan lahan yang jelas sehingga konsep <i>outdoor</i> Arsitek tercapai	Membuat bentuk bangunan yang tidak rumit yang menyesuaikan lahan dengan perpaduan bentuk dari perilaku manusia
5.	Konsep fasade	Konsep fasade Monoton	Penampilan pada bangunan ini	Fasade bangunan tertutup dengan material	Penampilan bangunan ini	Konsep fasade diupayakan modern dan cenderung menarik dengan pendekatan

		minimalis dengan pola bermassa yang memanfaatkan lahan dan fungsi bngunan	menggunakan konsep Arsitektur tropis yang dimana penerapan bentuk sesuai dengan budaya rumah adat joglo	Bata dan atap logam merah sebagai penutup atap yang menciptakan konsep bangunan minimalis modern pada era zaman ini	Bata dan beton yang dibentuk mnyesuaikan bentuk lahan dan konsep fungsi pelatihan <i>outdoor</i>	Arsitektur perilaku
6.	Konsep Struktur	Struktur yang digunakan Konstruksi Beton bertulang	Struktur yang digunakan Konstruksi Beton bertulang	Struktur yang digunakan yaitu Konstruksi modern	Struktur yang digunakan Konstruksi Beton bertulang	Menggunakan Struktur yang sesuai dengan kondisi tapak

E. Integrasi Keislaman

Dari tahapan penanggulangan bencana menurut Undang-undang nomor 24 tahun 2007 tentang Penanggulangan Bencana (UU PB), Proses penanggulangan bencana tidak selalu dilaksanakan pada saat yang bersamaan dan dilakukan secara berurutan. Seperti tahapan tanggap darurat yang pada dasarnya dapat dilakukan pada saat sebelum terjadinya bencana atau dikenal dengan istilah siaga bencana ketika perkiraan bencana akan segera terjadi. Pada tahapan siaga ini terdapat dua kemungkinan yaitu bencana benar-benar terjadi atau bencana tidak terjadi. (aceh.tribunnews.com:Abdillah Imran Nasution:2011:)

Dalam Q.S Ali 'Imran/3:200 dikatakan bahwasanya orang yang beriman untuk selalu dalam keadaan siaga sebelum akan terjadinya suatu yang membahayakan.

يَا أَيُّهَا الَّذِينَ آمَنُوا اصْبِرُوا وَصَابِرُوا وَرَابِطُوا وَاتَّقُوا اللَّهَ لَعَلَّكُمْ تُفْلِحُونَ

Terjemahnya :

“Hai orang-orang yang beriman, bersabarlah kamu dan kuatkanlah kesabaranmu dan tetaplah bersiap siaga (di perbatasan negerimu) dan bertakwalah kepada Allah, supaya kamu beruntung”. (tafsirweb.com:Kemenag RI:2018).

Dari ayat di atas Allah menegaskan kepada umatnya bahwa kita harus lebih bersabar, siaga, dan tetap bertakwa dalam menghadapi cobaan masalah karena Allah menjanjikan keberuntungan dalam cobaannya.

Allah SWT juga berfirman :

بِمَا خَيْرٍ اللَّهُ إِنَّ َ اللَّهُ وَاتَّقُوا َ لِعَدِّ قَدَمَتِ مَا نَفْسٌ وَلْتَنْتِزُ اللَّهُ اتَّقُوا آمَنُوا الَّذِينَ أَيُّهَا يَا تَعْمَلُونَ

Terjemahnya :

“Hai orang-orang yang beriman, bertakwalah kepada Allah dan hendaklah setiap diri memperhatikan apa yang telah diperbuatnya untuk hari esok (akhirat); dan bertakwalah kepada Allah, sesungguhnya Allah Maha Mengetahui apa yang kamu kerjakan”.

Dalam Q.S Al – Hashr/59:18 menjelaskan tentang konsep perencanaan siaga, Ulama terkemuka seperti Imam Al Ghazali menafsirkan ayat tersebut sebagai perintah kepada manusia untuk memperbaiki, meningkatkan keimanan, dan ketakwaan kepada Allah SWT melalui proses kehidupan yang tidak boleh sama dengan kehidupan yang sebelumnya. Imam Ghazali juga memberi penegasan pada kata perhatikanlah di mana manusia harus memperhatikan setiap perbuatan yang telah dikerjakan, serta mempersiapkan diri (merencanakan) untuk selalu berbuat yang terbaik demi hari esok. (serambinews.com)

Dalam hadist HR Bukhari no. 2442, Muslim no. 2580, dari Abu Hurairah

مَنْ فَرَّجَ عَنْ مُسْلِمٍ كُرْبَةً فَرَّجَ اللَّهُ عَنْهُ كُرْبَةً مِنْ كُرْبَاتِ يَوْمِ الْقِيَامَةِ

Terjemahnya :

“Barangsiapa menghilangkan satu kesusahan dari kesusahan-kesusahan dunia dari seorang muslim, maka Allah akan menghilangkan darinya satu kesusahan dari kesusahan-kesusahan akhirat.”

Makna dari penjelasan hadist diatas bahwa kita diperintahkan untuk saling membantu dan menolong dalam kesusahan ataupun mengalami bencana dan sungguh Allah akan mempermudah dalam kesulitan dikahirat nantinya.

Al-Quran menganjurkan untuk sebuah daerah berpenduduk dan memiliki pemerintahan untuk memiliki perencanaan siaga yang mengarah kepada kesiapan dan kemampuan untuk memperkirakan, mengurangi dampak, menangani secara efektif serta melakukan pemulihan diri dari dampak, dan jika memungkinkan dapat mencegah bencana itu sendiri.

BAB III

TINJAUAN KHUSUS

A. Tinjauan Terhadap Kota Makassar

Kota Makassar merupakan Ibukota Propinsi Sulawesi Selatan yang terletak di pesisir pantai pulau Sulawesi. Kota Makassar mempunyai posisi strategis karena berada di persimpangan jalur lalu lintas dari arah selatan dan utara dalam propinsi di Sulawesi, dari wilayah kawasan Barat ke wilayah kawasan Timur Indonesia dan dari wilayah utara ke wilayah selatan Indonesia. Dengan kata lain, wilayah kota Makassar berada koordinat 119° bujur timur dan $5,8^{\circ}$ lintang selatan dengan ketinggian yang bervariasi antara 1-25 meter dari permukaan laut. Kota Makassar merupakan daerah pantai yang datar dengan kemiringan $0-5^{\circ}$ ke arah barat, diapit dua muara sungai yakni sungai Tallo yang bermuara di bagian utara kota dan sungai Jeneberang yang bermuara di selatan kota.

Luas wilayah kota Makassar seluruhnya berjumlah kurang lebih 175,77 Km² daratan dan termasuk 11 pulau di selat Makassar ditambah luas wilayah perairan kurang lebih 100 Km². (Gambar III.1)

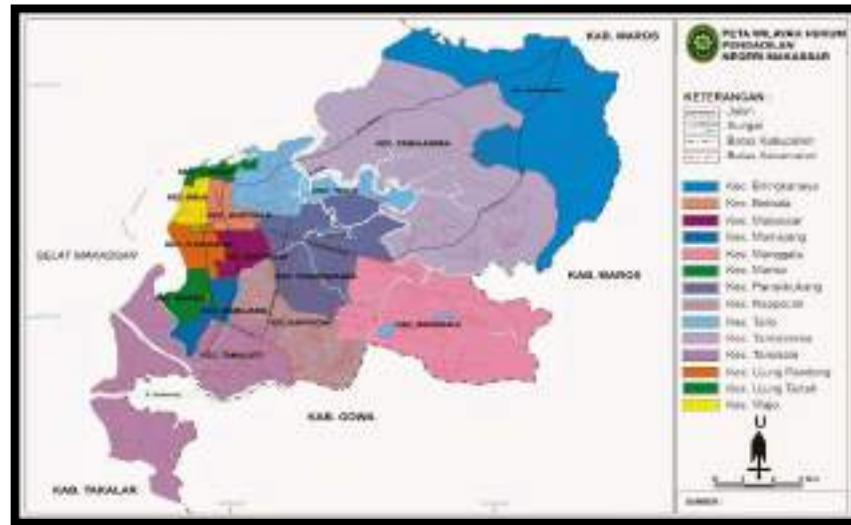

Gambar III.1 Peta Wilayah Hukum Pengadilan Negeri makassar
(Sumber : Pengadilan Negeri Makassar, 2016)

Untuk menentukan posisi yang tepat sesuai dengan peruntukan wilayah garis besar dituangkan dalam rencana pengembangan kota Makassar yang berpedoman pada Rencana Umum Tata Ruang Kota (RUTK) seperti yang terlihat dalam tabel berikut :

Tabel : III.1 Rencana Fungsi Struktur Tata Ruang Bagian Wilayah Kota Makassar Tahun 2000

B W K	KECAMATAN	LUAS (Ha)	FUNGSI	
			UTAMA	PENUNJANG
A	Ujung Pandang Makassar Wajo Bontoala Mariso Mamajang	1.331	Pusat Perdagangan, Perniagaan dan Jasa Sosial	Rekreasi, Perhotelan, Pemerintah Kota, Permukiman dan Hutan Kota/Taman Kota
B	Ujung Tanah	594	Transportasi Laut (Pelabuhan	Pariwisata Tirta, Militer, Permukiman

C	Tamalate	2.021	Rekreasi Pantai, Jasa Pariwisata	Perdagangan, Permukiman, Pendidikan Tinggi, Terminal Darat, Hutan Kota/ Taman Kota
D	Rappocini	923	Jasa Pelayanan Sosial/Umum	Perkantoran, Perdagangan, Permukiman
E	Panakkukang	1.705	Pusat Perdagangan, Jasa sosial.	Pemukiman, Pendidikan Tinggi, Perkantoran, Terminal Angkot, Ruang Terbuka Hijau
F	Manggala	2.414	Pemukiman	Pariwisata/rekreasi, Taman Kota, Jasa Pelayanan Sosial, Pendidikan Tinggi
G	Tallo	583	Pariwisata, Hutan/taman Kota	Jasa Sosial/umum, Pemukiman, Taman/hutan Kota
H	Tamalanrea	3.184	Pendidikan Tinggi, Pemukiman	Jasa Pelayanan Kesehatan, Industri, Perdagangan, Jasa Pelayanan Sosial/umum
I	Biringkanaya	4.822	Industri, Pemukiman	Terminal Angk. Darat, Militer, Ruang Terbuka Hijau, Pekuburan
	Jumlah	17.577		

Tabel III.1 Tabel Rencana Fungsi Struktur Tata Ruang Bagian Wilayah Kota Makassar
(Sumber : Bappeda Kota Makassar, 2000)

Sebagai suatu sistem wilayah, maka kota oleh adanya interaksi antar Bagian Wilayah Kota (BWK) yang mempunyai fungsi tertentu. Sehubungan dengan perkembangan kebutuhan lahan untuk kegiatan-kegiatan perkotaan, maka fungsi eksisting BWK - BWK di Kota Makassar di masa mendatang dinilai tidak memadai lagi. Dengan demikian Rencana Tata Guna Lahan (RTGL) Kota Makassar didekati melalui fungsi (primer dan sekunder) tiap-tiap BWK, yang nantinya akan merupakan kerangka bagi pola tata guna lahan kota.

Memasuki abad 21, Pemerintah daerah melalui Revisi RUTRW Kota Makassar 1999/2000, melakukan perluasan wilayah kota makassar dan pemekaran wilayah kecamatan yang menyebabkan terjadinya perubahan fisik terutama pada pola tata guna lahan. Untuk mengimbangi penduduk dan kebutuhannya, Pemerintah Kota Makassar memamfaatkan perluasan wilayah dengan membuat pengelompokan jenis-jenis kegiatan tertentu yaitu :

- a. Zona perdagangan, diletakan pada Kota lama.
- b. Zona pemukiman, sebagian diletakan pada kota lama, sebagian pada Kecamatan Manggala dan Kecamatan Tamalanrea.
- c. Zona Industri, diletakan pada sebagian wilayah Kecamatan Biringkanaya.
- d. Zona Rekreasi, diletakan pada sebagian Kecamatan Tamalate.

Dengan melihat tata guna lahan yang ada dan sehubungan dengan potensi pertumbuhan penduduk, maka diharapkan tersedianya fasilitas penunjang kota yang representatif baik dari segi sarana prasarananya sampai pada pemenuhan kebutuhan konsumen dalam hal perdagangan yang kesemuanya terorganisir dengan baik.

B. Analisis Pemilihan Lokasi

Sebelum penentuan pemilihan lokasi tapak perlu diketahui sebelumnya bahwa telah berdirinya beberapa posko induk pcmdam kebakaran dan posko siaga ditiap sudut wilayah kota Makassar yang rentan terjadi kebakaran ataupun belum adanya posko ditiap wilayah yang membutuhkan posko pemadam kebakaran berdasarkan keperluan posko pemadam kebakaran.berikut peta penyebaran posko induk dan posko siaga dikota Makassar. (Gambar III.2)



Gambar III.2 Peta Penyebaran Posko Pemdam Kebakaran Kota Makassar
(Sumber : Google earth Pro, 2020)

Berikut peta penyebaran posko pemadam kebaran dikota makassar :

1. Dinas Pemadam Kebakaran dan Penanggulangan Bencana Kota Makassar
jl.Dr.Ratulangi No.11, Kecamatan Mamajang, kota Makassar
2. Posko Timur, jl.Pengayoman, Kecamatan Panakkukang, Kota Makassar
3. Damkar Kima VIII, Kecamatan Biringkanaya, Kota Makassar
4. Kantor pemadam Kebakaran Ujung Tanah, Kecamatan Ujung Tanah, Kota Makassar
5. Pemadam Kebakaran BTP Posko Carester, jl.Kesenangan 3, Kecamatan Tamalanrea, Kota Makassar
6. Posko Pemadam Tamangapa raya, jl.Tamangapa Raya, Kecamatan Manggala, Kota Makassar

Dengan ketersebaran Posko induk dan posko siaga pemadam Kebakaran yang menjadi jalur koordinasi ditiap sudut kota Makassar ini akan menjadi fasilitas penunjang Peruntukan Pusat Pedidikan dan Pelatihan Petugas Pemdam Kebakaran dikota Makassar.

Untuk memilih lokasi tapak yang sesuai peruntukan dan fungsinya maka diperlukan dasar pertimbangan dan kriteria untuk mendapatkan lokasi

tapak yang strategis sesuai peruntukan aturan kota Makassar, pada peraturan menteri PU.No.29/PRT/M/2006, yaitu bangunan gedung harus diselenggarakan sesuai dengan peruntukan lokasi yang diatur dalam ketentuan tata ruang dan tata bangunan dari lokasi yang bersangkutan. Pemilihan lokasi didasarkan pada pertimbangan sebagai berikut:

- a. Peruntukan lahan kota sesuai RTRW (Rencana Tata Ruang Wilayah) Kota Makassar.
- b. Pencapaian yang mudah dari segi jarak, kualitas dan kuantitas jaringan transportasi menuju lokasi.
- c. Infrastruktur dan Jaringan utilitas kota.
- d. Ketersediaan jaringan utilitas kota.
- e. Ketersediaan sumber air yang dekat sebagai kebutuhan utama lokasi perancangan Pusat Pendidikan dan Pelatihan petugas pemadam kebakaran. (Gambar III.3)



Gambar III.3 Rencana Zona Perancangan
(Sumber : Olah data, 2019)

Berdasarkan RTRW Kota Makassar, maka peruntukan lokasi yang sesuai yaitu di wilayah pengembangan Kota Makassar tepatnya di Zona Kawasan Riset dan Pendidikan Tinggi Terpadu yang lebih tepatnya lokasi tapak berada didua Kecamatan yaitu Kecamatan Panakkukang dan Kecamatan Tamalanrea, dimana terdapat beberapa kawasan yang mendukung keberadaan

bangunan, diantaranya yaitu kawasan bandara, dan akses jalan tol yang sangat dekat dengan lokasi. (Gambar III.4)

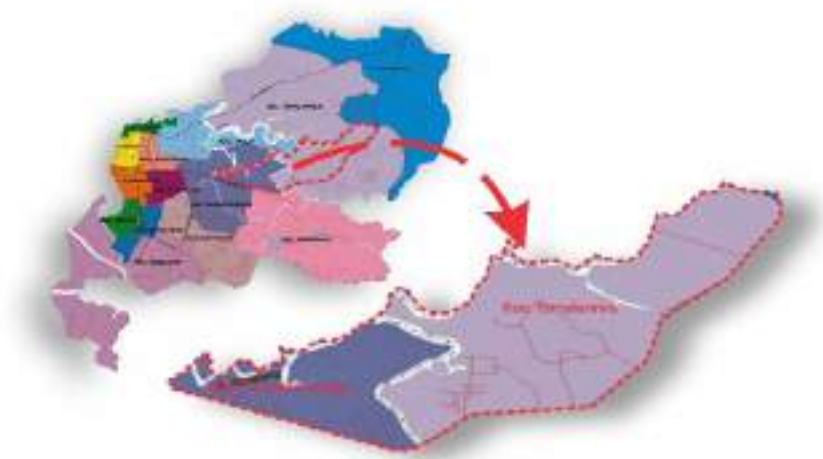

Gambar III.4 Peta Kecamatan Kota Makassar
(Sumber : Olah Data, 2019)

1. Kriteria Alternatif 1 dan 2

a. Alternatif 1 pada Kecamatan Panakkukang

Berdasarkan rencana fungsi tata ruang bagian wilayah kota Makassar Kecamatan Panakkukang mempunyai luas lahan 1.705 Ha yang memiliki fungsi utama sebagai Pusat perdagangan dan jasa social. Adapun fungsi penunjang lokasi ini seperti pemukiman, Pendidikan tinggi, perkantoran, terminal angkot dan (RTH) Ruang Terbuka Hijau.

b. Alternatif 2 pada Kecamatan Tamalanrea

Berdasarkan rencana fungsi tata ruang bagian wilayah kota Makassar Kecamatan Tamalanrea mempunyai luas lahan 3.184 Ha yang memiliki fungsi utama sebagai Pusat Pendidikan tinggi dan jasa social. Adapun fungsi penunjang lokasi ini seperti jasa pelayanan kesehatan, industri, perdagangan dan jasa pelayanan social/umum.

Berdasarkan 2 Alternatif pada analisis pemilihan lokasi wilayah yang memiliki fungsi utama Pendidikan Tinggi yang sesuai peraturan fungsi struktur tata ruang bagian wilayah kota Makassar ialah pada Alternatif 2 pada

Kecamatan Tamalanrea. Kelebihan pada kecamatan ini ialah berada dekat sungai yang menjadi sumber utama petugas pemadam kebakaran dan akses jalan tol ke bandara dan pelabuhan tidak membutuhkan waktu yang lama.

C. Analisis Pemilihan Tapak

Berdasarkan 2 Alternatif pada analisis pemilihan lokasi wilayah yang memiliki fungsi utama Pendidikan Tinggi yang sesuai peraturan fungsi struktur tata ruang bagian wilayah kota Makassar yang memenuhi kriteria tersebut ada pada Alternatif 2 pada Kecamatan Tamalanrea. (Gambar III.5)



Gambar III.5 Peta Zonasi Pendidikan Tinggi wilayah Kecamatan Tamalanrea Kota Makassar

(Sumber : Olah Data, 2019)

Berdasarkan Kebutuhan pertimbangan pemilihan lokasi, ada beberapa penambahan kriteria dasar pertimbangan pemilihan tapak sebagaimana syarat pemilihan tapak pada umumnya yaitu :

- a. Sesuai RTRW (Rencana Tata Ruang Wilayah) Kota Makassar.
- b. Aksesibilitas
- c. Topografi
- d. Infrastruktur dan Jaringan utilitas kota
- e. Sumber air (Kebutuhan utama perancangan)
- f. Luas lahan

Pada Kecamatan ini terdapat lokasi yang tepat peruntukan perancangan Pusat Pendidikan dan Pelatihan Pemadam Kebakaran yang sesuai kriteria dasar pertimbangan pemilihan lokasi sebagaimana dijelaskan pada gambar dibawah ini. (Gambar III.6)

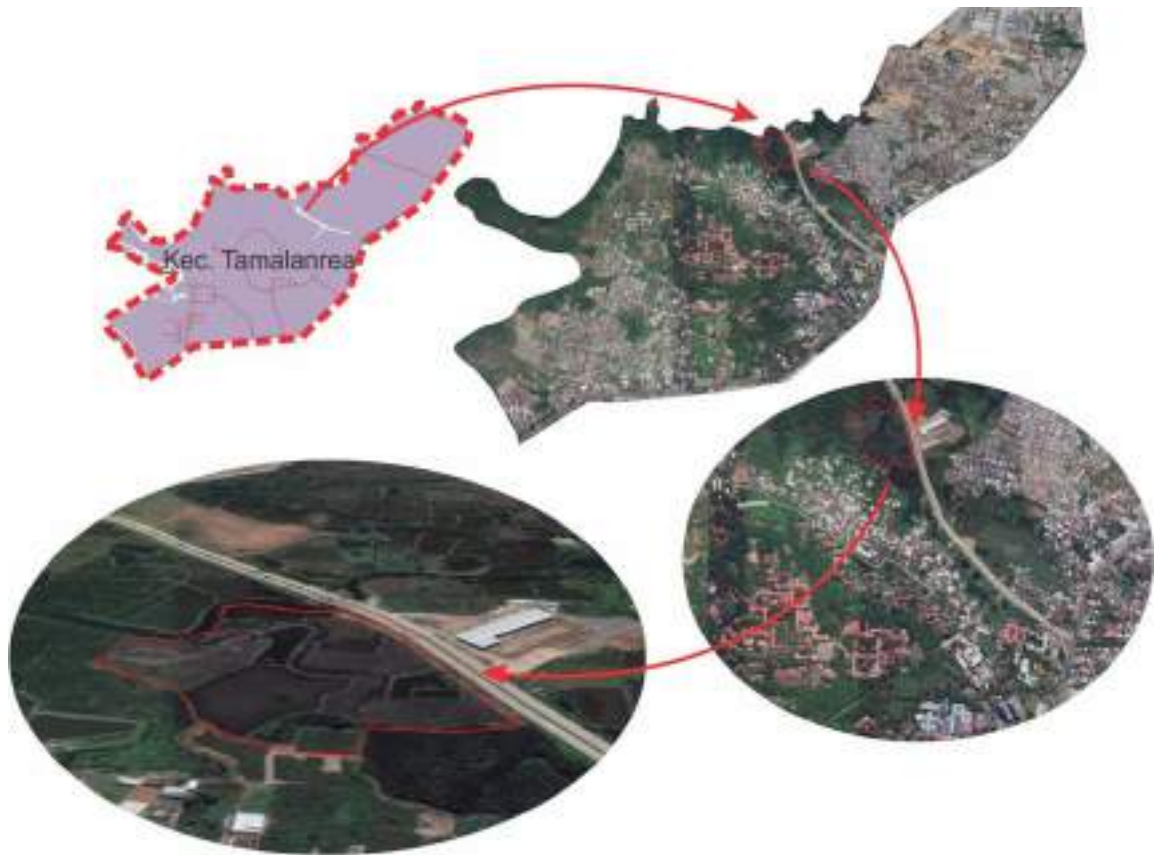

Gambar III.6 Lokasi tapak yang terpilih
(Sumber : Olah Data, 2019)

D. Analisis Tapak

1. Kondisi Fisik dan Lingkungan Tapak

a. Dimensi Tapak (Gambar III.7)



Gambar III.7 Dimensi Tapak

(Sumber : Olah Data, 2019)

Luas lahan pada tapak ± 6.31 Ha atau 6310 m². Luas lahan untuk perancangan Pusat Pendidikan dan pelatihan Pemadam Kebakaran cukup memenuhi dimensi ruang yang akan terbentuk dalam tapak. Dimensi tapak akan mempermudah dalam pengolahan perancangan tapak (*Site Plan*)

b. Topografi

1) Kondisi/Eksisting

Kondisi Topografi merupakan hal yang sangat penting dan perlu diketahui karena dapat mempengaruhi desain dalam tapak nantinya.

(Gambar III.8)



Gambar III.8 Potongan Kontur tapak

(Sumber : Olah Data, 2019)

(Gambar III.8)



Gambar III.9 Potongan X – X Tapak

(Sumber : Google Earth (*Elevation Profil*), 2019)

(Gambar III.9)



Gambar III.10 Potongan Y – Y Tapak
(Sumber : Google Earth (*Elevation Profil*), 2019)

Dari data kontur di atas bahwa kontur tanah dari arah utara ke selatan (Potongan X – X), mengalami perbedaan elevasi pada jarak garis potongan 50 mpdl turun hingga digaris potongan 120 mpdl ± 2.5 mpdl dan naik kembali di garis potongan 130 mpdl. Kemudian dari garis potongan barat ke timur (Potongan Y – Y), mengalami kenaikan hingga dititik ujung timur tapak ± 4 mpdl dari titik 3 mpdl ke 7 mpdl.

2) Analisa

a) Potensi

Pada sebelah barat laut pada tapak terdapat sungai yang relative rendah pada kondisi topografi eksisting pada tapak

b) Hambatan

Rendahnya permukaan tanah pada tapak pada jalan dan perbedaan elevasi pada tiap pematang sawah dan rawa

3) Tanggapan

Pada penjelasan kontur tapak diatas bahwa posisi tapak lebih rendah dari jalan dan kondisi tapak yang berkontur lebih rendah dari jalan, maka diperlukan penimbunan pada tapak yang elevasi tanahnya relatif rendah.

4) Resume

Analisis kontur tapak akan menunjukkan elevasi dan rupa suatu bentuk didalam tapak yang bisa akan menjadi potensi bentuk dalam pengolahan tapak.

c. Batasan tapak

1) Kondisi/Eksisting

Eksisting tapak memiliki batasan pada area perancangan wilayah sekeliling tapak. (Gambar III.11)



Gambar III.11 Batasan pada Tapak
(Sumber : Olah Data, 2019)

Adapun batasan Tapak adalah sebagai berikut :

- | | |
|-----------------|---|
| Sebelah Utara | :Sungai Tallo dan Area Peesawahan |
| Sebelah Timur | :Jalan Jalur Lingkar Barat, Area persawahan dan Pabrik furnitur |
| Sebelah Selatan | : Area tanah Kosong dan Pemukiman Warga |
| Sebelah Barat | :Area Pertanian, Tanah kosong dan Pemukiman Warga |

2) Analisa

a) Potensi

Belum adanya pembangunan gedung atau pemukiman sekeliling tapak.

b) Hambatan

Sebelah Utara :Sungai Tallo dan Area Persawahan

Sebelah Timur :Jalan Jalur Lingkar Barat, Area persawahan dan Pabrik furnitur

Sebelah Selatan : Area tanah Kosong dan Pemukiman Warga

Sebelah Barat :Area Pertanian, Tanah kosong dan Pemukiman Warga

3) Tanggapan

Memanfaatkan fungsi bangunan lainnya atau fasilitas umum sebagai penunjang fasilitas pada tapak.

4) Resume

Fungsi bangunan nantinya agar tidak memberi dampak bangunan sekitar.

d. Jaringan Utilitas

Jaringan utilitas merupakan jaringan yang diperlukan dalam bangunan yang akan memfasilitasi kebutuhan fungsi bangunan seperti jaringan listrik, telepon, telekomunikasi, penerangan jalan, air dan lain-lain.

1) Kondisi/Eksisting

Jaringan Utilitas kota Tersedia pada tengah jalan poros Jalur lingkaran barat yang akan menjadi fasilitas penunjang Pusat Pendidikan dan Pelatihan Pemadam Kebakaran. (Gambar III.12)



Gambar III.12 Jaringan Utilitas pada tapak
(Sumber : Olah Data, 2019)

2) Analisa

a) Potensi

Telah tersedianya jaringan listrik dan air pada taman tengah jalan Jalur Lingkaran Barat

b) Hambatan

Perlunya pengadaan jaringan optik internet, telepon dan drainase utama didepan Tapak

3) Tanggapan

Jaringan Utilitas kota tersedia pada tengah jalan poros Jalur lingkaran barat yang akan menjadi fasilitas penunjang Pusat Pendidikan dan Pelatihan Pemadam Kebakaran. Penambahan Kebutuhan jaringan utilitas disesuaikan dengan kebutuhan fungsi bangunan.

4) Resume

Mengetahui perletakan alur pemanfaatan utilitas kota masuk kedalam eksisting tapak.

e. Peraturan

1) GSB

Berdasarkan PERDA Kota Makassar No. 15 tahun 2004 tentang Tata Bnagunan Bab II Persyaratan Arsitektur Bangunan pasal 4 ayat 1 dan 2 yaitu :

- a) Garis sempadan bangunan terluar yang sejajar dengan as jalan atau sungai dikelilingi bangunan ditentukan berdasarkan kelas jalan, lebar bahu jalan dan kelas peruntukan persil/pekarangan.
- b) Letak garis sempadan tersebut pada ayat (1) pasal ini, bilamana tidak ditentukan adalah separuh lebar bahu jalan atau bahu sungai ditambah satu meter, dihitung dari batas tepi bahu jalan atau bahu sungai.

2) KDB dan KDH

Berdasarkan PERDA No. 24 Tahun 2000 tentang Bangunan, pasal 6 (1) tentang ketantuan teknis bangunan, setiap bangunan harus direncanakan dan dilaksanakan sesuai dengan teknis bangunan.

- a) Koefisien Dasar Bangunan (KDB) : Maksimum 60 %
- b) Koefisien Daerah Hijau (KDH) : Maksimum 40 %

3) Resume

Mengetahui peran peraturan dalam mendirikan bangunan agar aman bagi pelaku aktifitasnya. Selain itu dapat diketahui potensi pengembangan terhadap area bangunan sekitar seperti pelebaran jalan atau adanya rencana pemerintah untuk membangun fasilitas umum.

2. Analisis Sirkulasi

Sistem sirkulasi merupakan kegiatan utama yang menghubungkan aktifitas kegiatan dalam tapak. Analisis sirkulasi ini berskala makro dan mikro yang meliputi pola gerak kendaraan dan pejalan kaki. (Gambar III.13)



Gambar III.13 Batasan pada tapak
(Sumber : Olah Data, 2019)

Pada sirkulasi tapak terdapat beberapa golongan, yaitu sirkulasi kendaraan umum, sirkulasi servis, sirkulasi pengelola. Sirkulasi dibuat terpisah agar memudahkan aksesibilitas ke bangunan untuk menghindari penumpukan kendaraan.

Sirkulasi dalam tapak akan mencakup 2 bagian yaitu sirkulasi masuk kedalam datapak dan juga sirkulasi keluar tapak

3. Analisis View

View merupakan arah pandangan dari luar kedalam maupun dari dalam keluar. Analisis ini bertujuan untuk mengetahui cara mengamati suatu site dari sisi pelaku pengamat (*View to site*) untuk memberi pandangan untuk luar site (*View from Site*).

1) Kondisi

a) View Luar kedalam

View dari luar ketapak terfokuskan bagi pengendara dan pejalan kaki, berikut pola pandangan pada luar ke dalam tapak pada.

(Gambar III.14).

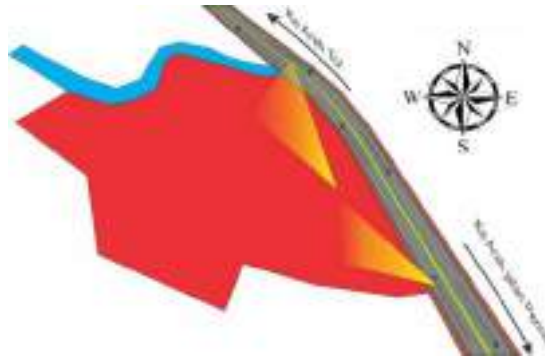

Gambar III.14 View luar kedalam tapak
(Sumber : Olah Data, 2019)

b) View dalam keluar

View dari dalam tapak terdapat berapa view yaitu :

- (a). Utara : Terdapat sungai
- (b). Selatan : Terdapat tanah kosong dan pemukiman
- (c). Timur : Terdapat Jalan utama Jalur Lingkar Barat
- (d). Barat : Terdapat tanah kosong dan pemukiman

(Gambar III.15)



Gambar III.15 View dalam keluar tapak
(Sumber : Olah Data, 2019)

2) Analisis

a) Potensi

View sebelah barat laut lebih luas dan terdapat sungai tallo

b) Hambatan

View selain barat laut terdapat Batasan seperti adanya jalan dan pemukiman warga sekitar tapak

3) Tanggapan

Memberikan bukaan view yang cukup luas pada sebelah barat laut pada tapak atau membuat open space yang viewnya menghadap barat laut pada tapak, selain itu view potensial untuk titik tangkap bangunan, yaitu dari arah jalan perintis menuju arah jalan tol dan juga sebaliknya dari arah tol ke arah jalan perintis.

4) Resume

Meletakkan dan menempatkan posisi bangunan pada view yang dominan bukaan yang cukup luas dan nyaman dipandang dari luar masuk kedalam tapak.

4. Analisis Iklim

Analisis ini digunakan untuk mengetahui letak dari suatu bangunan dan penempatan pola ruang didalam bangunan yang dapat disesuaikan dengan lintasan orientasi matahari dan angin.

a. Matahari

1) Kondisi/Eksisting

Lokasi tapak berada didaerah pemukiman dan tidak adanya bangunan tinggi disekitar tapak yang dapat menghalangi masuk sinarnya matahari kedalam tapak.

2) Analisa

a) Potensi : Memanfaatkan pencahayaan alami pada bangunan.

b) Hambatan : Pancaran sinar matahari yang berlebihan memberikan efek ketidaknyamanan termal bangunan. (Gambar III.16)

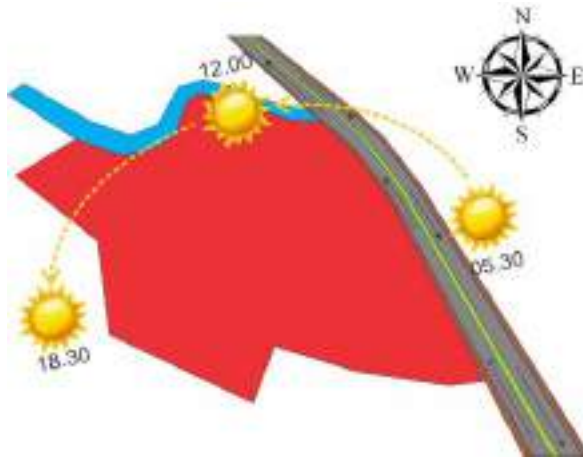

Gambar III.16 Orientasi Matahari pada tapak
(Sumber : Olah Data, 2019)

3) Tanggapan

Untuk meminimalkan pencahayaan sinar matahari pada sisi Barat dan Timur, maka jendela kaca bangunan membutuhkan *sunscreen* dan pada bangunan yang berlantai membutuhkan *solar window* atau biasa disebut *sun shading* yang dimana fungsinya untuk meminimalisir cahaya posisi sinar matahari pada bangunan cukup tinggi sehingga pembayangan bangunan tidak ada. Selain itu penggunaan shading memberikan pola bayangan terhadap interior pada bangunan. (Gambar.17)

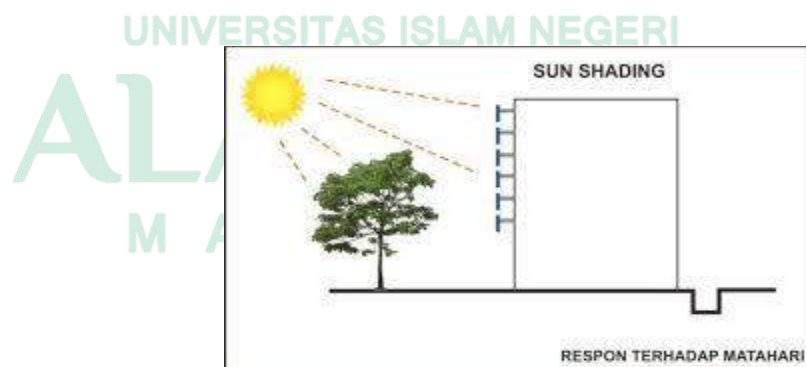

Gambar III.17 Matahari terhadap penggunaan *sun shading* pada tapak
(Sumber : Olah Data, 2019)

4) Resume

Bukaan yang cukup dapat menghemat energi dalam bangunan dan mengurangi pemakaian listrik.

b. Angin

Angin adalah aliran udara dalam jumlah yang besar yang diakibatkan oleh rotasi bumi dan juga karena adanya perbedaan tekanan udara disekitarnya.

1) Kondisi

Angin bergerak dari tempat bertekanan udara tinggi ke bertekanan udara rendah. Jika pada siang hari angin bergerak dari lautan ke daratan karena tekanan udara dilaut pada disiang hari cukup tinggi dan begitu pula sebaliknya pada malam hari tekanan pada lautan lebih rendah dari tekanan udara daratan sehingga angin bergerak dari darat ke laut pada malam hari.

2) Analisa

- a) Potensi :Memanfaatkan penghawaan alami pada bangunan.
- b) Hambatan :Terpaan angin pada malam hari lebih kuat dibanding angin pada siang hari.

(Gambar III.18)



Gambar III.18 Orientasi Arah Angin Laut dan Darat pada tapak
(Sumber : Olah Data, 2019)

3) Tanggapan

Penerapan bukaan searah mata angin pada siang hari pada posisi arah Barat Laut pada tapak agar penghawaan alami dapat masuk pada bangunan.

4) Resume

Orientasi bangunan diletakkan antara lintasan angin dan letak bangunan yang paling menguntungkan apabila bukaan diberikan dari arah timur ke barat

c. Hujan

1) Kondisi/Eksisting

Pada gambar potongan Y – Y pada topografi (Gambar III.9) arah sirkulasi air jika terjadi hujan mengarah ke utara tapak tepatnya langsung mengarah kesungai Tallo karena elevasi sungai lebih rendah dari elevasi tapak. (Gambar III.19)



Gambar III.19 Arah air hujan mengalir pada tapak
(Sumber : Olah Data, 2019)

2) Analisa

a) Potensi

Terdapat sungai pada sebelah barat laut tapak untuk penyaluran air hujan yang berlebihan didalam tapak dan elevasi sungai lebih rendah dari tapak

b) Hambatan

Tidak adanya drainase utama pada pinggir jalan utama pada tapak sehingga air hujan tergenang didalam tapak

3) Tanggapan

Perencanaan Drainase pada tapak yang sesuai arah buangan air hujan pada tapak sehingga tidak menimbulkan genangan pada

tapak jika air hujan turun. Adapun alternative lain yang dapat memanfaatkan fungsi air hujan yaitu membuat penampungan untuk menyiram tanaman atau fungsi lainnya.

4) Resume

Kondisi eksisting tapak lebih dominan berperan dalam perencanaan drainase didalam tapak.

5. Analisis Polusi

a. Kebisingan

1) Kondisi/Eksisting

Jalan Jalur Lingkaran Barat tingkat kepadatan kendaraan cukup kurang karena hanya dilalui kendaraan yang ingin memasuki area industri dan kendaraan yang ingin masuk ke jalan tol. (Gambar III.20)



Gambar III.20 Kondisi kebisingan pada tapak
(Sumber : Olah Data, 2019)

2) Tanggapan

Berikut alternatif yang dapat mengurangi tingkat kebisingan pada tapak :

- a) Peninggian level tanah pada tapak dapat mengurangi kebisingan yang terjadi. (Gambar III.21)

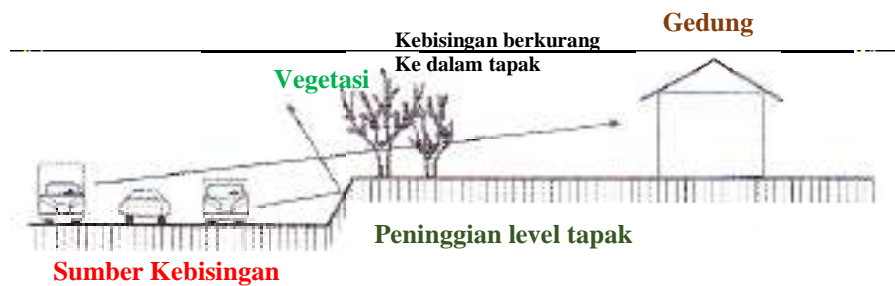

Gambar III.21 Alternatif kebisingan pada tapak
(Sumber : Olah Data, 2019)

b) Penanaman vegetasi yang berfungsi sebagai barrier.

Vegetasi berdaun lebat/peneduh dapat dimanfaatkan sebagai pelindung terhadap matahari, filter dari polusi udara dan kondisi bising.

3) Resume

Penempatan posisi bangunan perlu diberi jarak aman dari bising jalan dan vegetasi yang dapat mereduksi bising yang berlebihan masuk kedalam bangunan.

b. Limbah Sampah

1) Analisis

Limbah sampah tidak luput dari hasil produksi baik industri maupun domestik. (Gambar III.22)

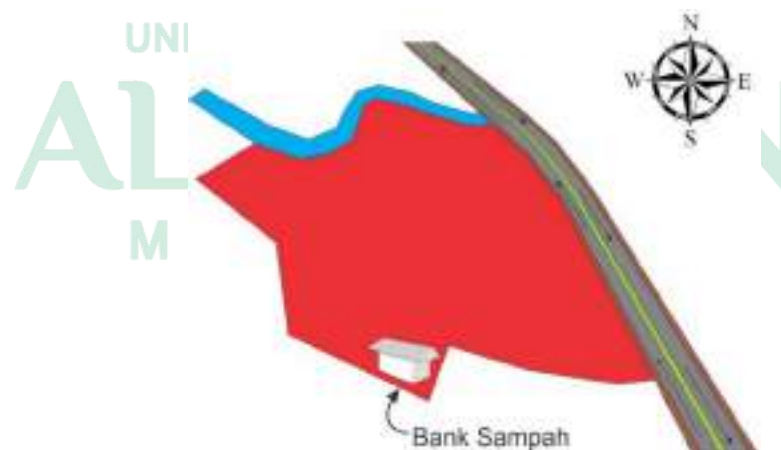

Gambar III.22 Area penempatan Bank sampah pada tapak
(Sumber : Olah Data, 2019)

2) Tanggapan

Penempatan Bank sampah pada area Sudut tapak sehingga tidak mengganggu aktifitas utama dalam tapak.

3) Resume

Letak bank sampah diletakkan pada area servis didalam bangunan sehingga tidak mengganggu aktifitas utama dalam tapak.

6. Zoning Tapak

a. Analisis

Perzoningan dilakukann dengan pengelompokan kegiatan yang sama terhadap kondisi tapak dan penzoningan bising dari jalan. Zona penzoningan terbagi atas :

1) Publik

Zona yang berhubungan secara langsung dengan pengunjung

2) Semi Privat

Zona peralihan antara semi public dan privat

3) Privat

Zona yang digunakan untuk kepentingan pengelola

4) Servis

Zona berhubungan erat dengan kegiatan pelayanan

(Gambar III.23)

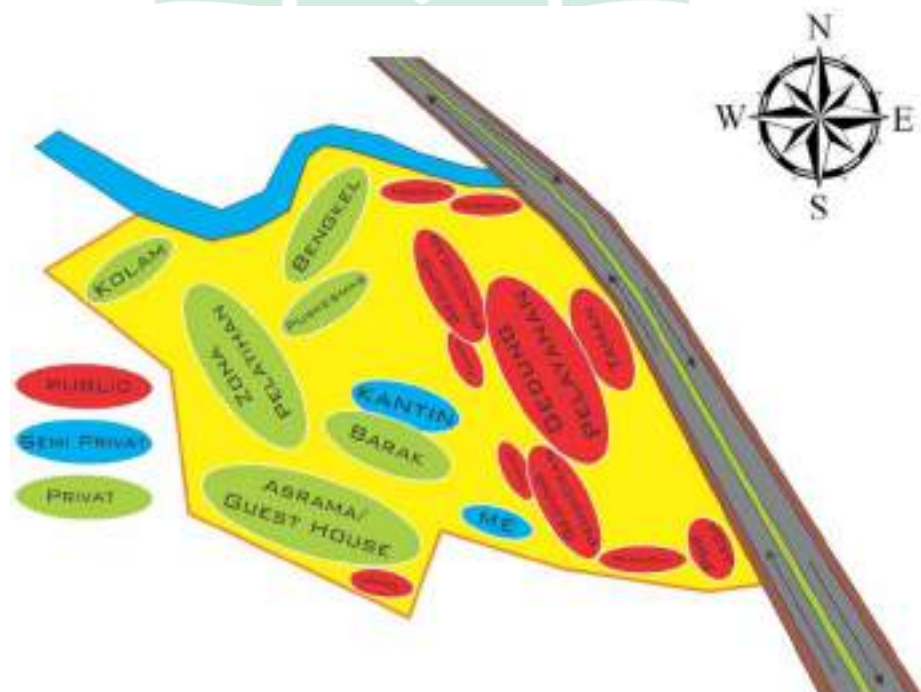

Gambar III.23 Penzoningan pada tapak
(Sumber : Olah Data, 2019)

b. Tanggapan

Peletakan bangunan dan tata ruang terhadap fungsi sesuai dari zonasi penzonangan dalam tapak dan juga terhadap penzonangan kebisingan .

c. Resume

Peletakan bangunan sesuai dengan fungsi tiap bangunan dan output pengolahan tapak

E. Fungsi dan Program Ruang

1. Analisis Fungsi

Pusat Pendidikan dan Pelatihan Pemadam kebakaran akan menjadi wadah pendidikan baru bagi petugas pemadam kebakaran di Indonesia bagian tengah dan timur, sehingga pendidikan calon petugas maupun petugas pemadam yang ada di Indonesia bagian tengah dan timur ini tidak lagi menempuh jarak yang cukup jauh lagi ke Jakarta untuk melakukan Pendidikan dan Pelatihan.

Berdasarkan jenis dan karakteristik kegiatan, maka kegiatan pada Pusat Pendidikan dan Pelatihan Pemadam kebakaran di Makassar dapat diuraikan sebagai berikut :

a. Kegiatan Utama

Kegiatan utama pada tapak ini adalah Pendidikan dan Pelatihan Pemadam kebakaran yang merupakan fungsi pokok dalam perancangan dasain.

b. Kegiatan Penunjang

Kegiatan penunjang merupakan kegiatan yang mendukung kegiatan utama diantaranya yang bersifat pelayanan.

c. Pelaku Kegiatan

1) Petugas Pemadam Kebakaran

Kegiatan Petugas Pemadam Kebakaran mengikuti kegiatan Pendidikan dan Pelatihan untuk meningkatkan produktivitas dan kemampuan dari para petugas pemadam kebakaran.

2) Instansi dan Masyarakat

Mengikuti kegiatan Penyuluhan Agar dibekali ilmu dan pengetahuan tentang cara pencegahan, penyelamatan dan memadamkan kebakaran.

3) Pengelola

a) Kepala Pusat Pendidikan dan Pelatihan Pemadam kebakaran

Memimpin, mengontrol, dan mengatur pusat pendidikan dan pelatihan, santai, menerima tamu, menelepon, menetik, berbincang-bincang, santai, duduk, makan, minum, melihat-lihat, dan rapat.

b) Tata Usaha beserta Stafnya.

Melayani pengunjung, memberi informasi, mengurus administrasi, santai, menerima tamu, menelepon, menetik, berbincang-bincang, santai, duduk, makan, minum, melihat-lihat, dan rapat.

c) Seksi Program Pendidikan

Memberikan pelatihan dan penyuluhan, menyusun program pelatihan, santai, menerima tamu, menelepon, menetik, berbincang-bincang, santai, duduk, makan, minum, melihat-lihat, rapat.

d) Seksi Program Penyuluhan

Menyusun rencana dan melaksanakan kegiatan pengembangan program penyuluhan masyarakat. Merencanakan kebutuhan bahan-bahan sumber penyuluhan masyarakat. Melaksanakan evaluasi dan penyusunan laporan kegiatan penyuluhan.

e) Seksi Program Pelatihan

Memberikan pelatihan dan penyuluhan, menyusun program pelatihan, santai, menerima tamu, menelepon, menetik, berbincang-bincang, santai, duduk, makan, minum, melihat-lihat, rapat.

f) Seksi Sarana

Menyiapkan dan mengontrol sarana, santai, menerima tamu, menelepon, mengetik, berbincang-bincang, santai, duduk, makan, minum, melihat-lihat, dan rapat.

2. Program Ruang

Analisa besaran ruang bermaksud untuk mendapatkan ruang yang dapat berfungsi secara efektif dan efisien. Menurut (Mark Karlen,2007) dalam bukunya “Dasar-dasar Perencanaan Ruang” edisi kedua, Metodologi Perencanaan, halaman 17 tentang Penyelesaian Matriks Kriteria dijelaskan bahwa kebanyakan fasilitas ruang interior non-hunian, faktor 25 hingga 33 persen total luas kebutuhan semua ruang akan cukup untuk alokasi area sirkulasi dan partisi. Nilai pasti untuk elemen ini tidak ada bervariasi untuk setiap proyek, tergantung pada konfigurasi dan konstruksi dan sifat fungsi-fungsi area tersebut. Umumnya, ketika konfigurasi bangunan sangat kompleks, bentang strukturalnya pendek (dengan interior berdekatan dengan kolom-kolom penopang), atau ketentuan fungsi yang membutuhkan banyak ruang terpisah (seperti kantor, ruang ujian, atau laboratorium), cenderung membutuhkan factor sirkulasi atau partisi yang lebih tinggi dari normal. Hanya desainer yang berpengalaman, yang dapat memperkirakan nilai faktor sirkulasi untuk situasi bangunan atau pengguna tertentu.

Kesimpulan dari penjelasan buku Mark Karlen 2007 bahwa faktor 25 hingga 33 persen total luas kebutuhan semua ruang akan cukup untuk alokasi area sirkulasi dan partisi. Adapun besaran ruang pada Pusat Pendidikan dan Pelatihan Pemadam Kebakaran adalah sebagai berikut :

a. Kegiatan Utama

Tabel III.2. tabel kegiatan utama

1	2	3	4	5
Jenis Ruangan	Besaran Ruang	Kapasitas	Sumber	Luas (m ²)

Pendidikan				
Ruang Kelas	15m x 7m	190 Orang	SB	630
Ruang Simulator Mobile	6m x 7m	7 Orang	A	42
Lobby	0.7m	20 Orang	DA	14
Receptionist	1.2m ² /Orang	2 Orang	DA	2.4
Ruang Loker	7.12m x 2.5m	4 Unit	DA	71.2
Perpustakaan	2.48m	50 Orang	DA	124
Mushollah dalam gedung	1.2m ² /Orang	10 Orang	DA	12
Gudang alat	10.5 m ² /Unit		A	10.5
Pengelola	1.5m ² /Orang	10 Orang	DA	15
Janitor	1.2m ² /Orang	2 Orang	DA	2.4
Pantry	1.2m ² /Orang	2 Orang	A	2.4
Toilet	2.25m ² /Orang	5 Orang	DA	11.25
Subtotal				414
Sirkulasi 25 %				410.1
Total				824
Pelatihan				
Gedung Simulasi / Menara Latihan	9 Lantai dan 1 basement	10 Lantai	SB	11,545
Sarana latihan Rescue	5m ² /Orang	2 Orang	A	10
Lapangan Latihan Rescue	120m x 70 m	1 Unit	A	8,400
Ruang Fitnes	80m/24Orang	1 Unit	DA	80
Kolam Renang	25m x 50m	1 Unit	DA	1,250

Area Istirahat	1.2m ² /Orang	10 Orang	A	12
Gudang Alat	10.5 m ² /Unit	1 Unit	A	10.5
Ruang Loker	7.12m x 2.5m	4 Unit	DA	71.2
Ruang Bilas	6m x 0.95m x 1.45m	2 Unit	DA	16.5
Toilet	2.25m ² /Orang	5 Orang	DA	11.25
Subtotal				23,067
Sirkulasi 30 %				6,980
Total				29,987
Penginapan Calon Petugas / Petugas Pemadam				
Barak/Asrama	360 m ²	4 Gedung	SB	1,440
Ruang Loker	7.12m x 2.5m	4 Unit	DA	71.2
Ruang Rapat Besar	14m x 7 m	1 Unit	SB	98
Ruang Rapat Kecil	7m x 4m	1 Unit	SB	28
Mushollah dalam gedung	1.2m ² /Orang	10 Orang	DA	12
Gudang alat	10.5 m ² /Unit	1 Unit	A	10.5
Pengelola	1.5m ² /Orang	10 Orang	DA	15
Janitor	1.2m ² /Orang	2 Orang	DA	2.4
Pantry	1.2m ² /Orang	2 Orang	A	2.4
Toilet	2.25m ² /Orang	5 Orang	DA	11.25
Subtotal				1,691
Sirkulasi 25 %				422.75
Total				2,114

Tabel III.2 Tabel Kegiatan Utama
(Sumber : : Olah Data,2020)

b. Kegiatan Penunjang

Tabel III.3. Tabel kegiatan penunjang

1	2	3	4	5
Jenis Ruangan	Besaran Ruang	Kapasitas	Sumber	Luas (m ²)
Kantor Pengelola				
Lobby	0.7m	20 Orang	DA	14
Receptionist	1.2m ² /Orang	2 Orang	DA	2.4
Ruang Pimpinan	15m ² /Orang	1 Orang	DA	15
Ruang Sekretaris	6m ² /Orang	1 Orang	DA	6
Ruang Arsip	8m ² /Unit	1 Unit	A	8
Ruang Tata Usaha dan Staff	1.5m ² /Orang	20 Orang	DA	30
Ruang Seksi Pendidikan	1.5m ² /Orang	3 Orang	A	4.5
Ruang Seksi Pelatihan	1.5m ² /Orang	3 Orang	A	4.5
Ruang Seksi Penyuluhan	1.5m ² /Orang	3 Orang	A	4.5
Ruang Seksi Sarana	1.5m ² /Orang	3 Orang	A	4.5
Ruang Penelitian / Lab	4.25m x 4.80m	1 Unit	SB	20.4
Ruang Loker	7.12m x 2.5m	4 Unit	DA	71.2
Perpustakaan	2.48m	50 Orang	DA	124
Mushollah dalam gedung	1.2m ² /Orang	10 Orang	DA	12
Gudang alat	10.5 m ² /Unit	1 Unit	A	10.5
Pengelola	1.5m ² /Orang	10 Orang	DA	15

Janitor	1.2m ² /Orang	2 Orang	DA	2.4
Pantry	1.2m ² /Orang	2 Orang	A	2.4
Toilet	2.25m ² /Orang	5 Orang	DA	11.25
Subtotal				362.55
Sirkulasi 25 %				90.63
Total				453.18
Kantin Utama				
Kasir	1.5m ² /Orang	1 Orang	DA	1.5
Ruang Makan	2m ² /Orang	150 Orang	DA	300
Ruang Penyimpanan	5-6 m ² /Unit	1 Unit	DA	6
Dapur	3m ² /Orang	10 Orang	DA	30
Pengelola	1.5m ² /Orang	10 Orang	DA	15
Janitor	1.2m ² /Orang	2 Orang	DA	2.4
Loading Dock	1.2m ² /Orang	2 Orang	A	2.4
Toilet	2.25m ² /Orang	5 Orang	DA	11.25
Subtotal				368.55
Sirkulasi 30 %				110.565
Total				479.115
Guest House / Rumah Dinas				
Kamar	3m x 2.75m	1 Orang	DA	8.25
Janitor	1.2m ² /Orang	2 Orang	DA	2.4
Pantry	1.2m ² /Orang	2 Orang	A	2.4
Toilet	2.25m ² /Orang	5 Orang	DA	11.25
Subtotal				24.3
Sirkulasi 25 %				4.86
Total				30.375
Gedung Serbaguna				
Aula	50m x 30m	1 Unit	A	150
Gudang alat	10.5 m ² /Unit	1 Unit	A	10.5

Pengelola	1.5m ² /Orang	10 Orang	DA	15
Janitor	1.2m ² /Orang	2 Orang	DA	2.4
Pantry	1.2m ² /Orang	2 Orang	A	2.4
Toilet	2.25m ² /Orang	5 Orang	DA	11.25
Subtotal				180.3
Sirkulasi 33 %				59.499
Total				239.799

Tabel III.3 Tabel kegiatan penunjang
(Sumber : : Olah Data,2020)

c. Kegiatan Servis

Tabel III.4. Tabel kegiatan servis

1	2	3	4	5
Jenis Ruangan	Besaran Ruang	Kapasitas	Sumber	Luas (m ²)
Pos Jaga				
Ruang Keamanan	2.5m ² /Orang	5 Orang	DA	11.25
Toilet	2.25m ² /Orang	5 Orang	DA	11.25
Subtotal				22.5
Sirkulasi 25 %				5.625
Total				28.125
Puskesmas				
Ruang Administrasi	8m ² /Unit	1 Unit	A	8
Ruang Kepala Puskesmas	15m ² /Orang	1 Orang	DA	15
Ruang Tunggu	0.7m ²	5 Orang	DA	3.5
Ruang Tindakan	30m ²	1 Unit	DA	30
Apotek	20m ²	1 Unit	DA	20

Toilet	2.25m ² /Orang	2 Orang	DA	4.50
Subtotal				81
Sirkulasi 30 %				24.3
Total				105.3
Bank Sampah				
Tempat sampah	1.5m ²	3 Unit	A	4.5
Pengelola	1.5m ² /Orang	10 Orang	DA	15
Subtotal				19.5
Sirkulasi 25 %				4.875
Total				24.375
Parkiran				
Parkiran Mobil Bus	13.5m ²	20 Unit	DA	135
Parkiran Mobil	18m ²	40 Unit	DA	720
Parkiran Motor	2.2m ²	60 Unit	DA	132
Subtotal				1,122
Sirkulasi 33 %				370.26
Total				1,492.26
Ruang Kontrol				
Ruang ME	1.5m ² /Orang	6 Orang	A	9
Ruang Genset	36m ² /Unit	1 Unit	A	36
Subtotal				45
Sirkulasi 25 %				11.25
Total				56.25
Bengkel				
Area Servis	1800 m ²	1 Unit	A	1,800
Gudang alat	10.5 m ² /Unit	1 Unit	A	10.5
Pengelola	1.5m ² /Orang	10 Orang	DA	15
Janitor	1.2m ² /Orang	2 Orang	DA	2.4
Pantry	1.2m ² /Orang	2 Orang	A	2.4

Toilet	2.25m ² /Orang	5 Orang	DA	11.25
Subtotal				1,830.3
Sirkulasi 25 %				457.575
Total				2,287.875

Tabel III.4 Tabel kegiatan servis
(Sumber : : Olah Data,2020)

d. Total luas keseluruhan

Tabel III.5. Tabel total luas keseluruhan

1	2
Kegiatan	Total Besaran Ruang (m ²)
Kegiatan Utama	33,458
Kegiatan Penunjang	1,202.469
Servis	3,934.185
Total	36,595.354

Tabel III.5 Tabel total luas keseluruhan
(Sumber : : Olah Data,2020)

3. Pola Organisasi Ruang

a. Pengertian Ruang dan Ruangan

Dilihat dari sudut pandang umum, ruang merupakan bagian dari semesta yang memiliki dimensi 3 (panjang, lebar dan tinggi) dan dapat dihuni oleh bagian terkecil suatu benda (atom).

Dari segi Arsitektur, ruang merupakan bagian tiga dimensi (memiliki panjang, lebar dan tinggi) dibatasi oleh elemen penyusun bawah, samping dan atas sebagai pembatas keluar/masuk ruangan tersebut. Ruang berbeda dengan ruangan, ruangan hanyalah dalam konteks ruang dalam, sedangkan ruang meliputi interior dan eksteriosnya.

b. Organisasi Ruang

Penataan ruang dalam suatu wilayah atau dalam suatu bangunan sendiri memiliki beberapa metode organisasi, diantaranya pola organisasi *Clustered* : (Gambar III.24)

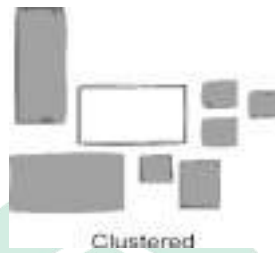

Gambar III.24 Pola organisasi ruang
(Sumber : Olah Data, 2020)

Organisasi Clustered

Kelompok ruang berdasarkan kedekatan hubungan atau bersama-sama memanfaatkan satu ciri atau hubungan visual. Organisasi cluster disebut juga organisasi kelompok ruang homogen yang artinya memanfaatkan ciri fisik yang sama misalnya bentuk, ukuran atau fungsi.

Contoh organisasi cluster adalah pada desain kompleks perumahan dimana rumah-rumah dengan type dan ukuran yang sama dikelompokkan dalam satu cluster dan dipisahkan dengan rumah lain yang berbeda type dan ukurannya.

Penggunaan pola organisasi pada Pusat Pendidikan dan Pelatihan Pemadam Kebakaran yang akan menyesuaikan kondisi pada tapak ialah pola organisasi clustered. Dimana pola ruang dalam bangunan memiliki kedekatan hubungan yang memanfaatkan ciri fisik pada fungsi bangunan.

F. Pola Hubungan Ruang

Pola hubungan ruang terhadap pengguna Pusat Pendidikan dan Pelatihan Pemadam Kebakaran dikelompokkan berdasarkan Perilaku pelaku kegiatan dan aktifitas dalam bangunan, dimana pengelompokan ruang ini berfungsi untuk mengatur tata letak bangunan, fungsi maupun pola ruang dalam bangunan agar tidak bercampur dengan kegiatan lainnya.

1. Kegiatan Utama

a. Pendidikan (Gambar III.25)

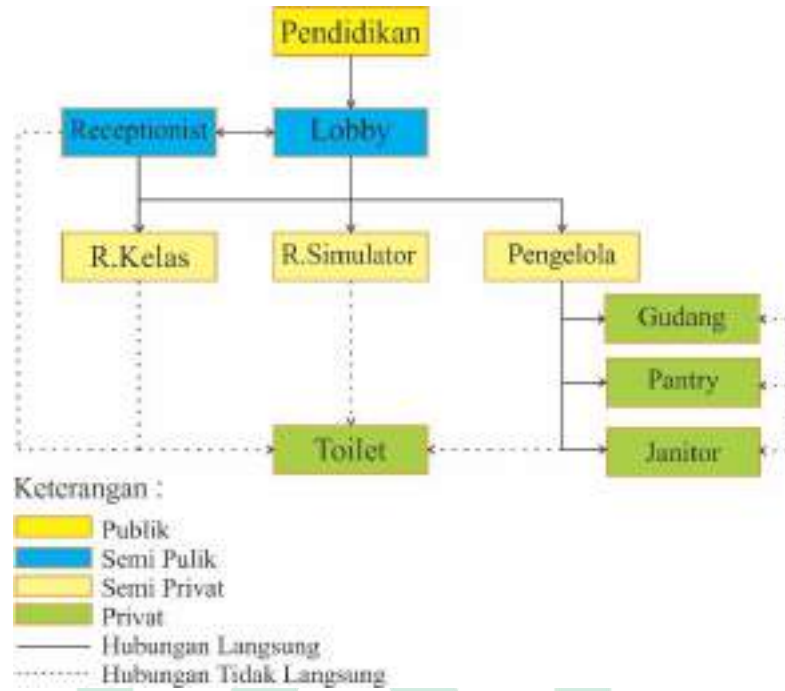

Gambar III.25 Sirkulasi Gedung Pendidikan
(Sumber : Olah Data, 2020)

b. Pelatihan (Gambar III.26)

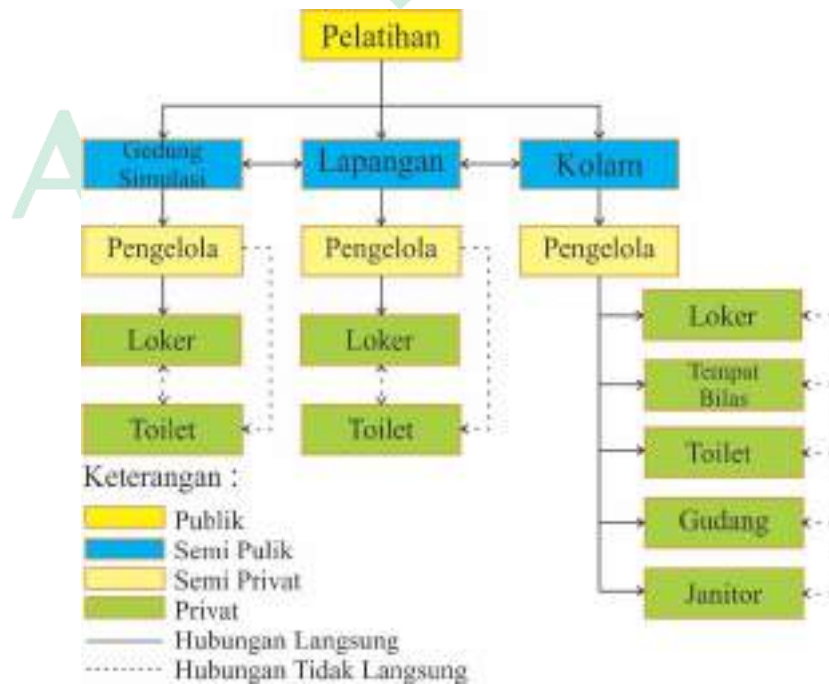

Gambar III.26 Sirkulasi Gedung Pelatihan
(Sumber : Olah Data, 2020)

c. Penginapan (Gambar III.27)

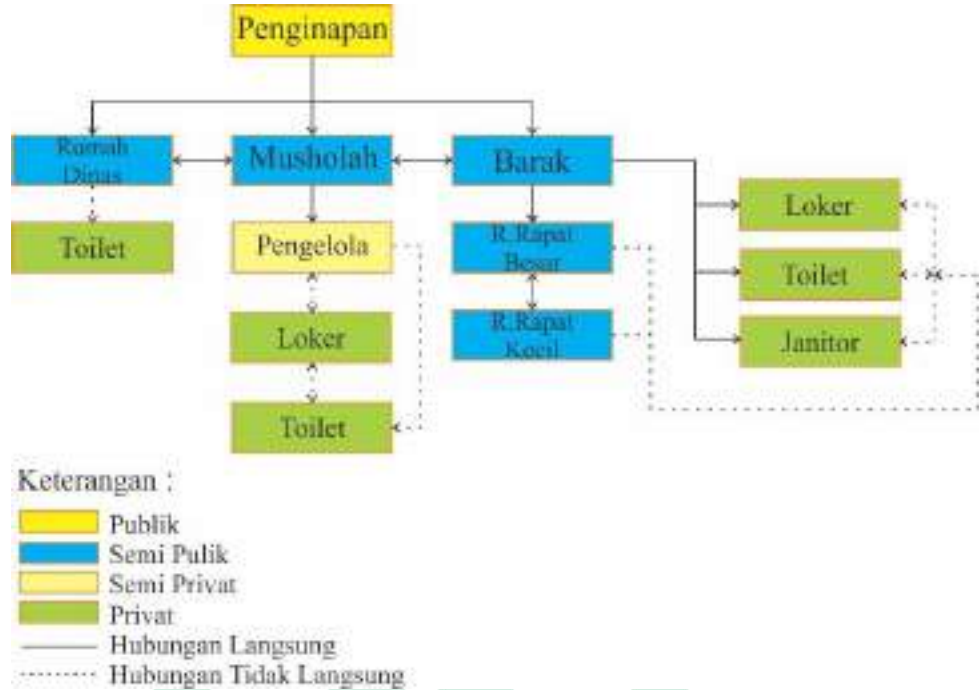

Gambar III.27 Sirkulasi Zona Penginapan
(Sumber : Olah Data, 2020)

2. Kegiatan Penunjang

a. Gedung serbaguna (Gambar III.28)

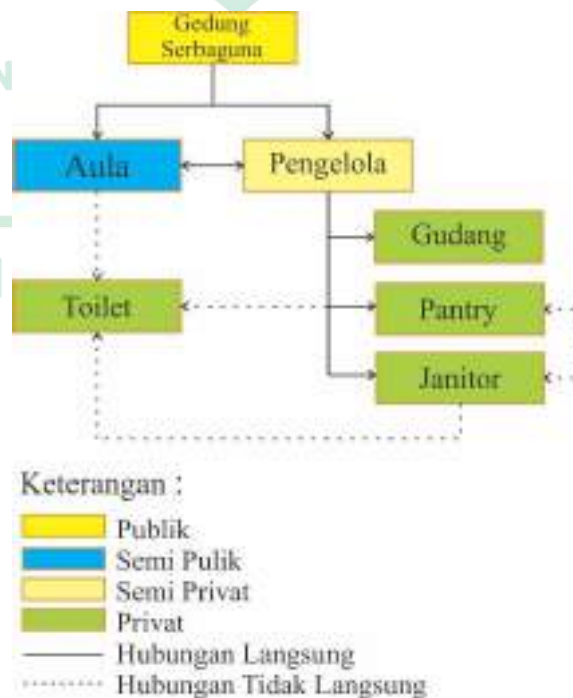

Gambar III.28 Sirkulasi Gedung Serbaguna
(Sumber : Olah Data, 2020)

b. Kantin (Gambar III.29)



Gambar III.29 Sirkulasi Gedung Kantin
(Sumber : Olah Data, 2020)

c. Kantor pengelola (Gambar III.30)

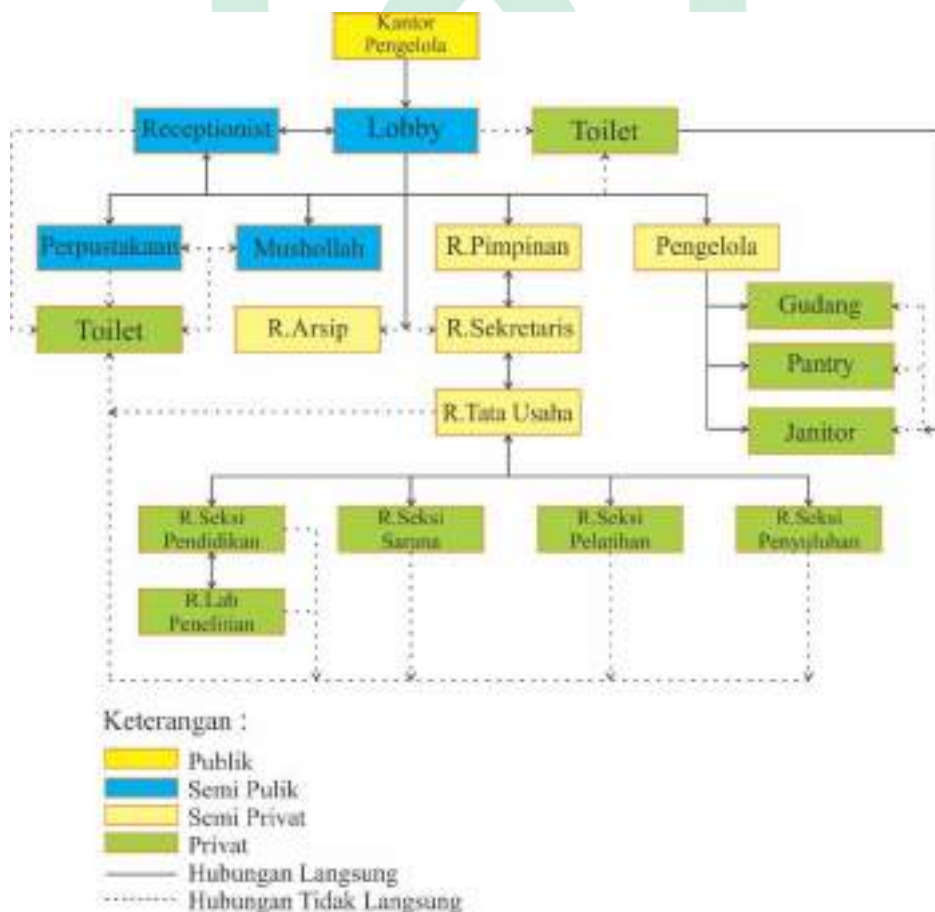

Gambar III.30 Sirkulasi Gedung Kantor Pengelola
(Sumber : Olah Data, 2020)

d. *Guest house* / Rumah dinas (Gambar III.31)



Gambar III.31 Sirkulasi Guest House / Rumah Dinas
(Sumber : Olah Data, 2020)

3. Kegiatan Servis

a. Pos jaga (Gambar III.32)



Gambar III.32 Sirkulasi Pos Jaga
(Sumber : Olah Data, 2020)

b. Puskesmas (Gambar III.33)



Gambar III.33 Sirkulasi Puskesmas
(Sumber : Olah Data, 2020)

c. Ruang Kontrol (Gambar III.34)



Gambar III.34 Sirkulasi Ruang Kontrol
(Sumber : Olah Data, 2020)

d. Parkiran (Gambar III.35)



Gambar III.35 Sirkulasi Parkiran Kendaraan
(Sumber : Olah Data, 2020)

e. Bengkel (Gambar III.36)



Gambar III.36 Sirkulasi Gedung Bengkel
(Sumber : Olah Data, 2020)

f. Bank sampah (Gambar III.37)

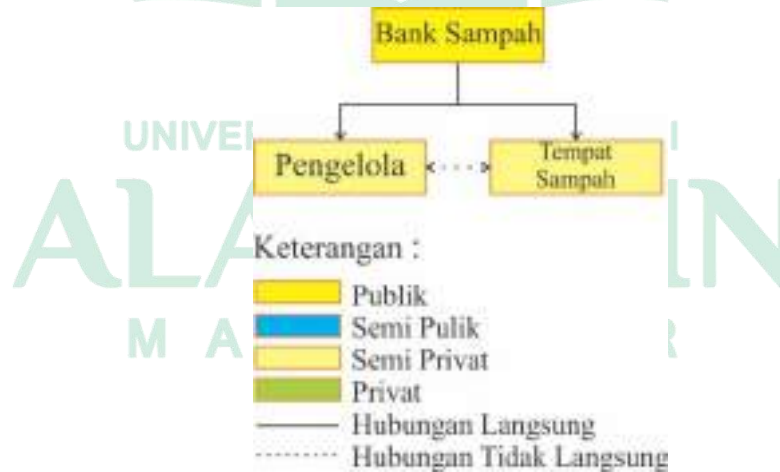

Gambar III.37 Sirkulasi Gedung Bengkel
(Sumber : Olah Data, 2020)

G. Bentuk dan Wujud Bangunan

Pusat Pendidikan dan pelatihan pemadam kebakaran merupakan wadah dimana calon petugas pemadam kebakaran akan didik dan dilatih dalam memadamkan api secara cepat dan efektif. Bentuk dan desain bangunan akan menyesuaikan sifat dan karakter petugas pemadam kebakaran yang gagah dan garang. Bentuk desain bangunan terbentuk dari pemanfaatan luas lahan yang tersedia.

Ide bentuk bangunan mengambil tema hasil dari tranformasi bentuk dari perilaku petugas pemadam kebakaran memadamkan api.dalam menjalankan tugasnya dan juga material air. menggunakan konsep bentuk perilaku petugas pemadam kebakaran dalam menangani pencegahan pemadaman api.

Menurut (Antoniades, 1990) Transformasi adalah sebuah proses perubahan secara berangsur-angsur sehingga sampai pada tahap ultimate, perubahan dilakukan dengan cara memberi respon terhadap pengaruh unsur eksternal dan internal yang akan mengarahkan perubahan dari bentuk yang sudah dikenal sebelumnya melalui proses menggandakan secara berulang-ulang atau melipatgandakan. (Gambar III.38)

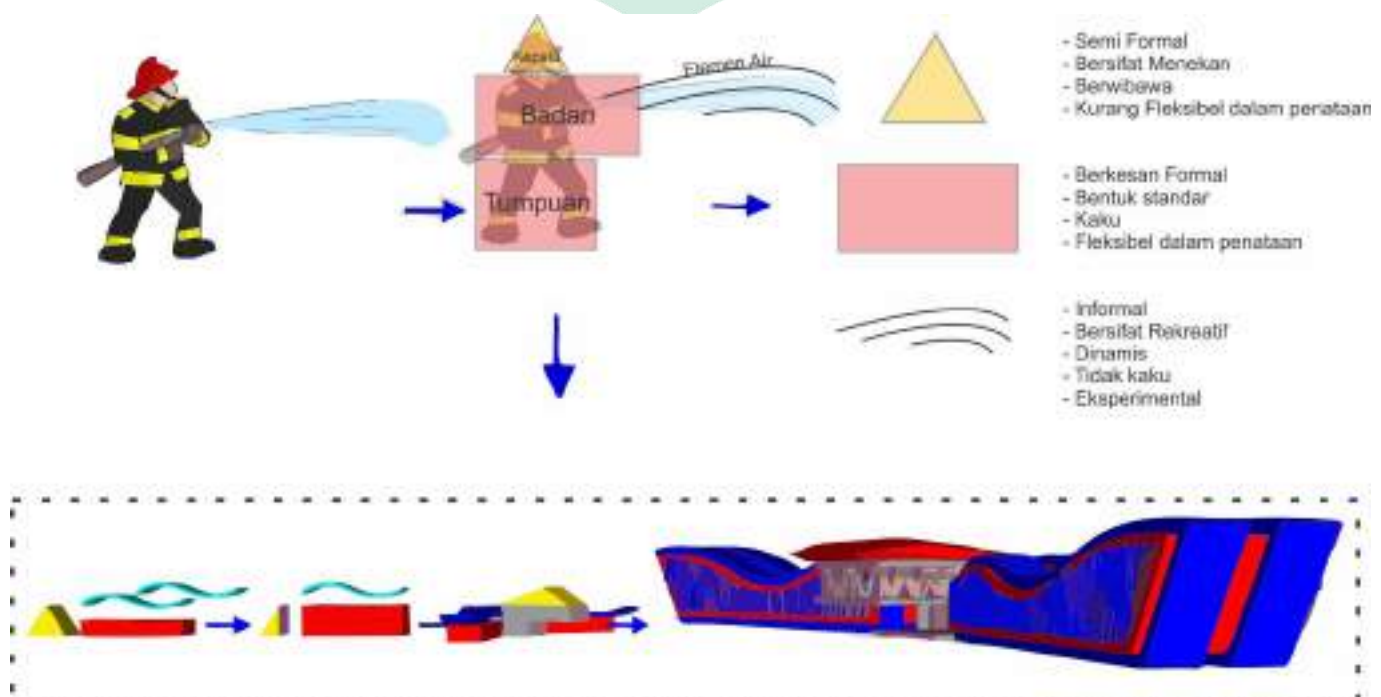

Gambar III.38 Konsep Analogi Bentuk Desain
(Sumber : Olah Data, 2020)

H. Material

Penggunaan material pada bangunan yang terdapat pada pekerjaan Arsitektur Pusat Pendidikan dan Pelatihan Pemadam Kebakaran ini harus mudah dirawat terutama tahan terhadap api dan juga air. Penggunaan bahan material tahan api dan air akan lebih dominan pemakaiannya digedung simulasi pelatihan yang dimana kegiatan tersebut kegiatan intim pada pelatihan pemadam kebakaran, maka dari itu pemilihan meterial yang mudah didapatkan dan juga ramah terhadap lingkungan:

1. Material Lantai

- a. Lantai Keramik yang digunakan adalah lantai keramik yang bertekstur halus. (Gambar III.39)



Gambar III.39 Jenis lantai keramik halus
(Sumber : <https://hargadepo.com>, 2020)

- b. Lantai Vinyl digunakan untuk ruangan kantor agar kesan hangat dalam ruangan membuat penghuni kantor merasa lebih nyaman.(Gambar III.40)



Gambar III.40 Jenis lantai vinyl
(Sumber : <https://isibangunan.com>, 2020)

2. Material Diding

- a. Hebel digunakan untuk dinding pembatas tiap ruangan, struktur bata hebel hebel ringan membuat bobot pada gedung tidak terlalu berat dan menggunakan bata hebel membutuhkan waktu yang lebih efisien dan praktis dalam pekerjaan. (Gambar III.41)



Gambar III.41 Hebel (Bata ringan)
(Sumber : <https://solusikonstruksi.com>, 2020)

- b. ACP digunakan untuk dinding doble fasade memberikan kesan modern dan proses pemasangannya tidak rumit dikerjakan. (Gambar III.42)



Gambar III.42 Jenis ACP
(Sumber : <https://kencanapanelindo.com>, 2020)

- c. Kaca Stopsol digunakan menjadi dinding transparan pada bangunan dan juga terlihat bersih meski dilihat dari sisi manapun. (Gambar III.43)



Gambar III.43 Jenis Kaca Stopsol
(Sumber : <http://teamoglass.blogspot.com>, 2020)

- d. Cat digunakan untuk memberi kesan warna pada bangunan. (Gambar III.44)



Gambar III.44 Jenis warna cat
(Sumber <https://www.harapanrakyat.com>, 2020)

3. Material Penutup Atap

- a. Spandek digunakan pada atap bangunan yang berbidang lurus. (Gambar III.45)



Gambar III.45 Spandek
(Sumber : <https://www.jualo.com>, 2020)

- b. Atap metal sheet titanium digunakan pada material atap yang mempunyai bidang melengkung sehingga memberikan kesan elegant pada bangunan. (Gambar III.46)



Gambar III.46 Penutup atap Metal Sheet Titanium
(Sumber : rangkaatapbajaringanbogor.com, 20 September2020)

I. Analisis Ruang Luar

Penataan ruang luar atau biasa disebut penataan lansekap perlu juga memperhatikan dari segi material keperluan yang menunjang bangunan, perencanaan ruang luar atau lansekap dibedakan menjadi 2 jenis yaitu :

1. Soft Material

Material yang dimaksud dalam soft material adalah tumbuhan atau vegetasi dalam tapak yang digunakan dalam penataan lansekap pada area sekitar bangunan, berikut jenis tanaman vegetasi yang digunakan dalam tapak.

Tabel III.6. Jenis Soft Material

No	Nama Material	Fungsi/Kegunaan
1	<p>Pohon Palm</p> 	<p>Pohon palm digunakan sebagai tumbuhan pengarah dalam tapak</p>

2	<p>Pohon Angsana</p> 	<p>Pohon ini berfungsi sebagai pohon peneduh karena berdaun lebat dan postur pohon yang cukup tinggi</p>
3	<p>Pohon Glodokan</p> 	<p>Pohon ini berfungsi sama dengan pohon palm sebagai pohon pengarah dalam tapak, pohon ini daunnya lebih lebat lagi dan juga kokoh.</p>
4	<p>Tanaman Asoka</p> 	<p>Tanaman asoka sering digunakan sebagai tanaman hias, pembatas jalan, dan tanaman estetika pada taman.</p>
5	<p>Gajah Mini</p> 	<p>Rumput gajah mini memberikan kesan asri pada exterior bangunan</p>

Tabel III 6. Tabel Soft Material
(Sumber : : Olah Data,2020)

Pengelompokan penggunaan tumbuhan pada landscape taman di area tapak akan menyesuaikan kondisi tanah yang digunakan di dalam tapak dan tumbuhan yang dapat tumbuh di sekitar tapak.

2. Hard Material

Hard material berupa elemen yang bersifat keras yang digunakan untuk sirkulasi sebagai elemen material penunjang tapak baik sirkulasi manusia maupun kendaraan, berikut jenis elemen hard material dalam tapak :

Tabel III.7. Jenis Soft Material

No	Nama Material	Fungsi/Kegunaan
1	<p>Aspal</p> 	Aspal digunakan untuk sirkulasi kendaraan dalam tapak
2	<p>Paving Blok</p> 	Penggunaan material paving blok untuk jalur sikulasi pedestrian area bangunan dan juga area taman
3	<p>Tempat Sampah</p> 	Tempat sampah berperan sangat penting dalam kebersihan Area tapak
4	Batu Alam	Batu alam di gunakan pada area taman sebagai penghias yang memberikan kesan natural dan elegan pada taman

		
5	<p>Lampu Jalan</p> 	<p>Lampu Jalan berfungsi sebagai penerangan dalam tapak jika malam hari dan juga sebagai pengarah sirkulasi dalam tapak</p>

Tabel III 7. Tabel Soft Material
(Sumber : : Olah Data,2020)

J. Penerapan Konsep Pendekatan Arsitektur Perilaku

Arsitektur berwawasan perilaku adalah arsitektur yang manusiawi, yang mampu memahami dan mewadahi perilaku-perilaku manusia yang ditangkap dari berbagai macam perilaku, baik itu perilaku pencipta, pengamat, dan juga perilaku alam sekitarnya (Mangunwijaya, Y. B., 1998). Berdasarkan pengertian tersebut dapat diketahui bahwa arsitektur perilaku merupakan pendekatan yang menyelidiki hubungan perilaku manusia dengan lingkungan arsitektur sebagai pertimbangan penerapan pada desain.

Dalam merespon terjadinya kebakaran terdapat standar waktu yang telah ditetapkan dalam peraturan yang disebut *response time* (waktu tanggap). Untuk Indonesia penentuan waktu tanggap terhadap kejadian kebakaran adalah <15 menit. *Response time* ini diatur dalam Keputusan Menteri Negara Pekerjaan Umum No. 11/KPTS//2000 tentang Ketentuan Teknis Manajemen Penanggulangan Kebakaran Di Perkotaan dengan rincian *dispatch time* (waktu pemberangkatan) sejak diterimanya pemberitahuan adanya kebakaran 5 menit, waktu tempuh/perjalanan dari pos kebakaran menuju lokasi

kebakaran selama 5 menit, dan waktu gelar peralatan di lokasi sampai dengan siap operasi penyemprotan selama 5 menit, setelah itu baru kegiatan pemadam dapat dilakukan.

Organisasi ruang merupakan kumpulan ruang-ruang yang terhubung menjadi sebuah kesatuan bangunan yang bentuk dan ukurannya dipengaruhi oleh fungsi. Cara penyusunan ruang-ruang dalam sebuah bangunan dapat menjelaskan tingkat kepentingan relatif dan fungsi serta peran simbolis ruang-ruang tersebut dalam suatu organisasi bangunan (F. DK Ching, 2000). Dengan pengaturan organisasi ruang and sirkulasi berdasarkan tingkat kepentingan dan peran ruang yang baik maka petugas pemadam kebakaran dapat bergerak dan berpindah dari satu ruang ke ruang lain dengan cepat.

Standar waktu tanggap inilah yang kemudian akan digunakan sebagai dasar pentingnya desain pola ruang dan sirkulasi petugas pemadam kebakaran yang akan berpengaruh pada kinerja petugas pemadam kebakaran dan juga waktu dalam menanggapi kebakaran. Oleh karena itu perlu diadakan kajian mengenai desain pola ruang dan sirkulasi pada bangunan markas pemadam kebakaran untuk menemukan desain yang baik dan dapat

Studi ini mengambil sample bangunan Pusat Pendidikan dan Pelatihan Petugas Pemadam Kebakaran Jakarta Timur dan markas dinas Penanggulangan kebakaran dan penyelamatan provinsi DKI Jakarta yang memiliki standard waktu pemberangkatan <5menit dengan cara melihat denah, menganalisis pola ruang dan menghitung jarak tempuh tiap ruang ke garasi. (Gambar III.47)



Gambar III.47 Area Responsif pada Markas Dinas Penanggulangan Kebakaran dan Penyelamatan Provinsi DKI Jakarta
(Sumber : Olah Data, 2020)

Penerapan desain akan mengarah pada bentuk bangunan dan pola sirkulasi petugas pemadam kebakaran yang bersifat tanggap dan cepat dalam latihan pemadaman api agar efisien dalam waktu dan juga mampu mewadahi pola perilaku petugas pemadam kebakaran sesuai dengan kebutuhan dan pelaku kegiatan lainnya. Selain pola sirkulasi perlu ditinjau juga pada penggunaan bahan dan material yang digunakan pada bangunan Pusat Pendidikan dan Pelatihan Petugas Pemadam Kebakaran terlebih pada bangunan pelatihan rekayasa kebakaran.

Berdasarkan tinjauan pola gerak perilaku petugas pemadam kebakaran di Pusat Pendidikan dan Pelatihan Petugas Pemadam Kebakaran Jakarta Timur, jln Ciracas dan markas dinas Penanggulangan kebakaran dan penyelamatan provinsi DKI Jakarta, ada tiga aspek perilaku yang dikorelasikan dalam desainnya, yaitu

- 1.) Aspek Kecepatan
- 2.) Aspek Keselamatan
- 3.) Aspek Kenyamanan

Berikut skema gambar perilaku petugas pemadam kebakaran pada area zona responsive. (Gambar III.48)

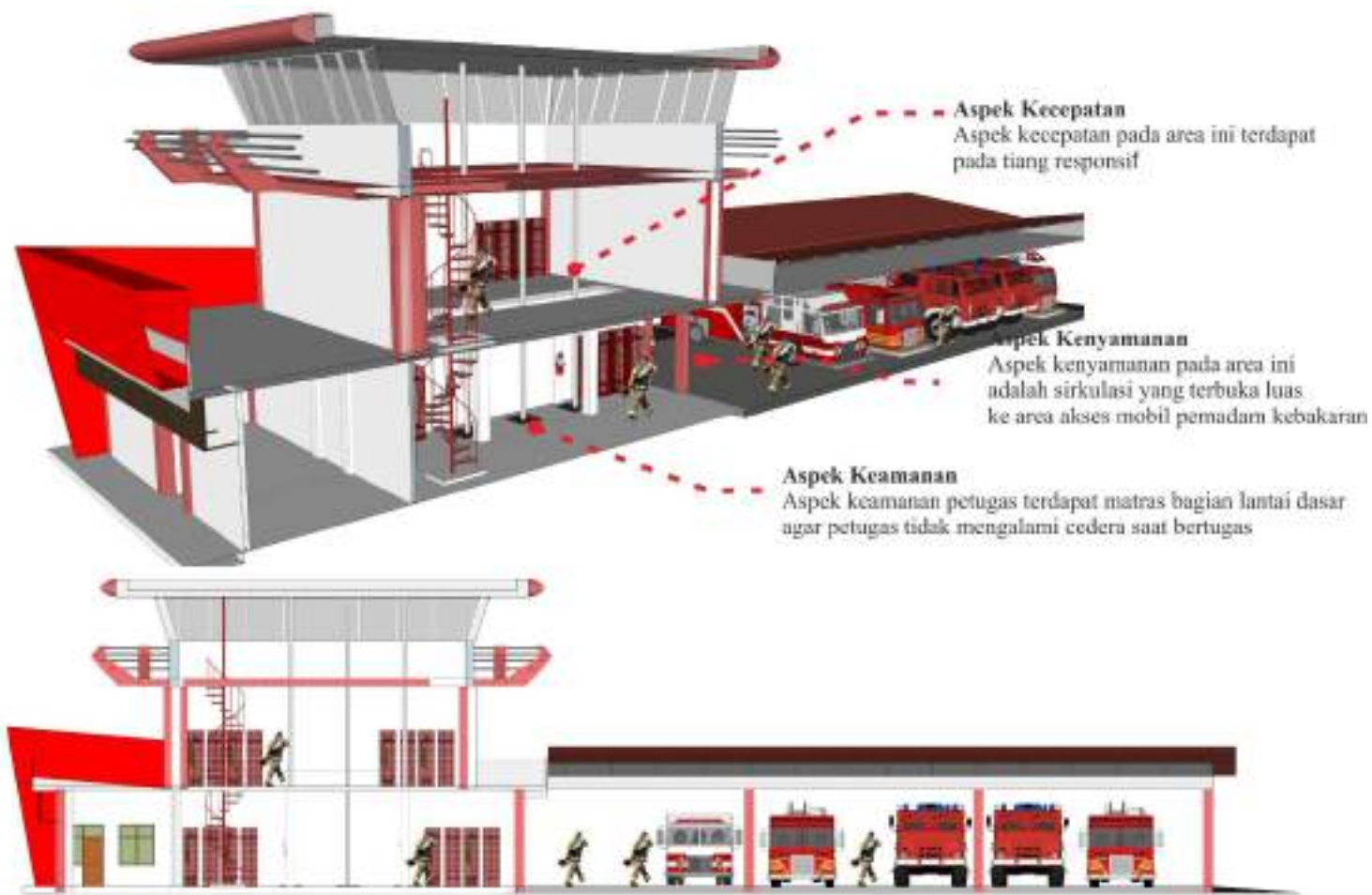

Gambar III.48 Skema Area zona Responsif Petugas Pemadam
(Sumber : Olah Data, 2020)

Adapun Standard Waktu Pemberangkatan (*Dispatch Time*). Berikut penjelasan ringkas *Dispatch time* petugas pemadam kebakaran adalah sebagai berikut :

(Gambar III.49)



Gambar III.49 Skema Dispatch Time Pemberangkatan
(Sumber : Olah Data, 2020)

1. Terdapat panggilan yang masuk ke nomor khusus panggilan petugas pemadam kebakaran.
2. Operator ruang PHB menerima panggilan tersebut dan melakukan verifikasi kejadian kebakaran (1 menit) dengan cara memberikan pertanyaan kepada penelpon antara lain :
 - a.) Nama penelpon dan nomor telepon
 - b.) Alamat bangunan atau gedung yang terbakar
 - c.) Fungsi atau peruntukan bangunan atau gedung
 - d.) Jam kejadian
 - d.) Titik kenal (tanda yang menunjukkan bahwa telah terjadi kebakaran di lokasi tersebut)
3. Operator akan melakukan plotting dan pemilihan UPTD maupun pos pembantu yang paling dekat dengan lokasi kebakaran secara manual menggunakan bantuan peta . (1menit)
4. UPTD dan pos pembantu yang paling dekat dengan lokasi kejadian, maka operator melakukan kontak dengan UPTD dan pos pembantu menggunakan radio transmisi untuk memberitahukan informasi mengenai kejadian kebakaran. (1 menit)
5. UPTD dan pos pembantu yang telah dihubungi operator, kemudian melakukan persiapan pemadaman diantaranya adalah mempersiapkan juru padam serta mempersiapkan alat-alat pemadaman. Ditahap persiapan ini petugas pemadam kebakaran juga melakukan penentuan rute menuju ke lokasi kebakaran yang juga dilakukan berdasarkan unsur subjektivitas juru mudi yang mengendarai unit kendaraan pemadam kebakaran. (2 menit)

BAB IV KONSEPSI DESAIN

A. Konsep Desain Site Plan

1. Pengolahan Tapak

Tapak yang akan dijadikan pendirian Pusat Pendidikan dan Pelatihan Pemadam Kebakaran Di Makassar, Kecamatan Tamalanrea memiliki luas lahan pada tapak ± 6.31 Ha atau 6310 m^2 . Pengolahan tapak dilakukan untuk mendapatkan desain tapak yang sesuai dengan kondisi eksisting tapak. Tahap awal dilakukan analisis terhadap kondisi sekitar tapak sehingga mengetahui potensi dan hambatannya, dari hasil analisis tersebut muncullah gagasan desain perancangan. . (Gambar IV.1)

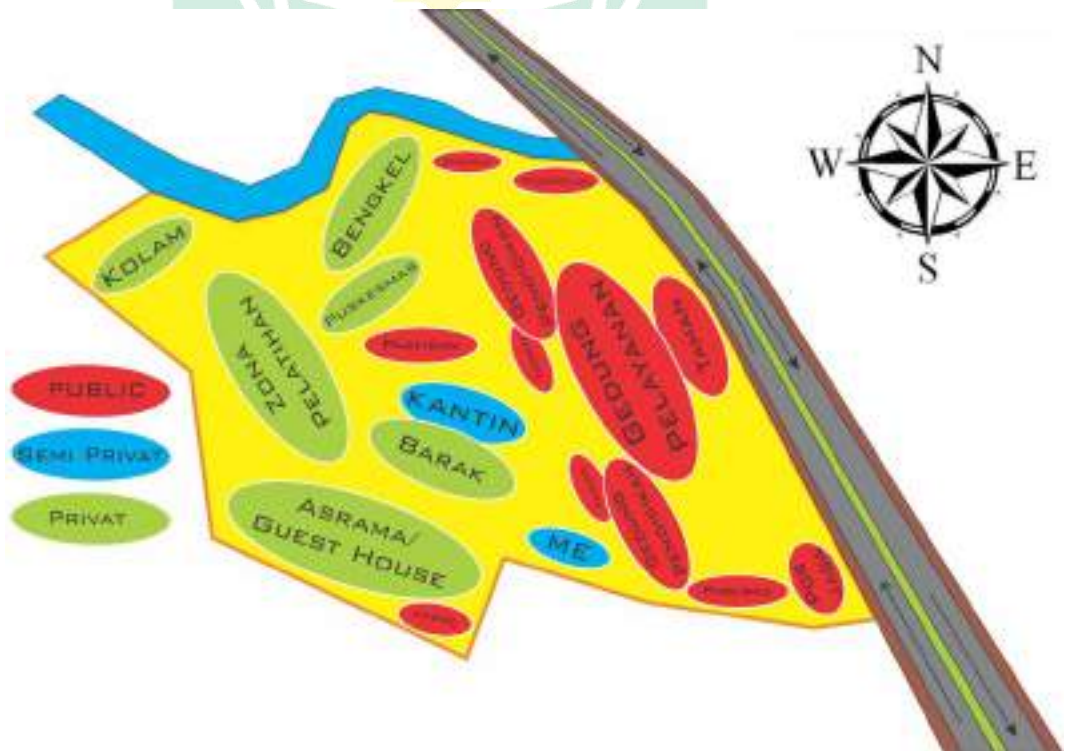

Gambar IV.1 Output hasil Analisis Tapak
(Sumber : Olah Desain, 2020)

Pengolahan tapak diatas menunjukkan bahwa peletakan fungsi massa bangunan berdasarkan fungsi bangunan itu sendiri dengan site lahan tapak yang telah diketahui batas-batas yang jelas berdasarkan hasil survei

agar perencanaan desain kawasan lebih fungsional bagi pelaku pengguna fungsi di tiap bangunan

2. Pengolahan Sirkulasi

a. Sirkulasi Kedaraan

1) Sirkulasi Kendaraan Umum

Sirkulasi untuk kendaraan umum dibuat lebih lebar dan hamper menyerupai luas jalan utama agar space kendaraan dalam tapak tetap dalam kondisi kondusif.

2) Sirkulasi Khusus

Sirkulasi Khusus diperuntukkan untuk kendaraan petugas pemadam kebakaran dan juga kendaraan servis dalam tapak.

(Gambar IV.2)



Gambar IV.2 Pengolahan Sirkulasi Kendaraan
(Sumber : Olah Desain, 2020)

Konsep sirkulasi kendaraan dalam tapak dibuat pola melingkar, pola melingkar dalam tapak mempunyai nilai lebih dari pola lainnya karena pola melingkar sirkulasi kendaraan dapat berlangsung lancar.

b. Sirkulasi Pejalan kaki

Jalur pedestrian terdapat didalam tapak untuk menghubungkan pelaku kegiatan sirkulasi pejalan kaki ditiap bangunan dalam kawasan tapak. Untuk pejalan kaki disediakan *pedestrian ways* sebagai aplikasi kenyamanan, sehingga pengunjung lebih aman dan nyaman. Lebar pedestrian $\pm 2\text{m}$, yang dibuat menerus mulai dari area luar tapak sampai entrance bangunan.

(Gambar IV.3)

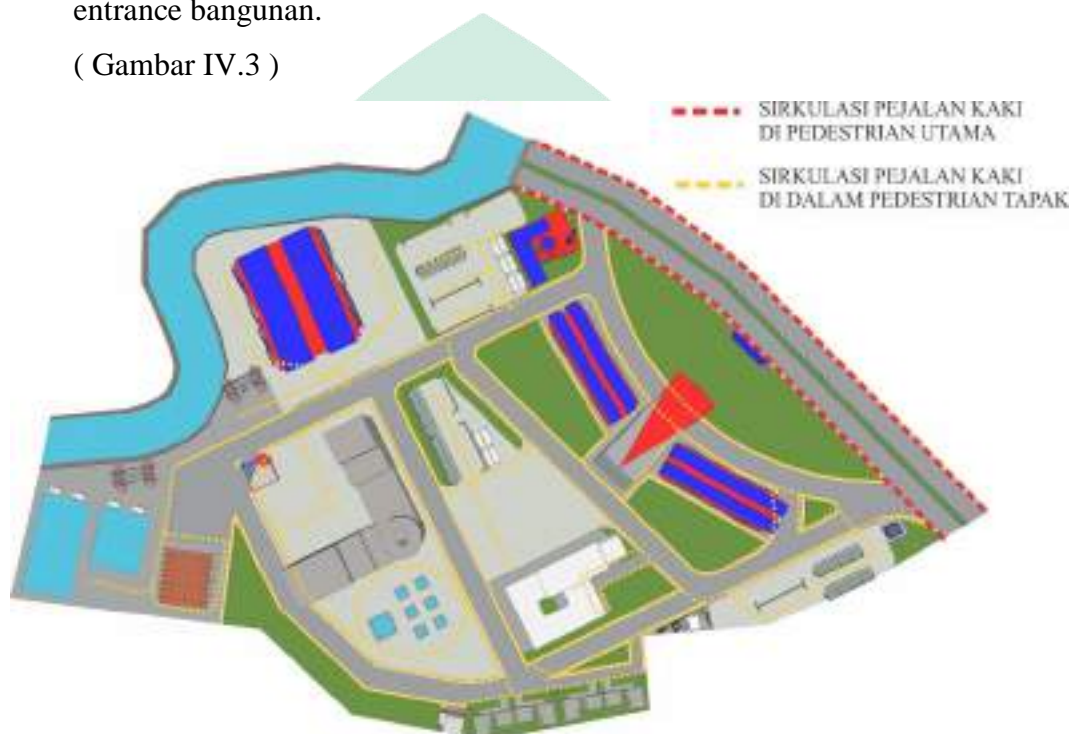

Gambar IV.3 Pengolahan Sirkulasi Pejalan Kaki

(Sumber : Olah Desain, 2020)

Konsep sirkulasi Pejalan kaki dalam tapak dibuat pola melingkar, sama seperti pola melingkar kendaraan dalam tapak sehingga pencapaian sirkulasi pejalan kaki dan kendaraan tetap punya kesamaan meski berbeda tempat.

3. Pengolahan Vegetasi

Vegetasi dalam tapak mempunyai 3 jenis fungsi yaitu :

- a. Peneduh
- b. Pengarah
- c. Penyaring polusi

(Gambar IV.4)



Gambar IV.4 Pengolahan Vegetasi
(Sumber : Olah Desain, 2020)

Pengolompokan vegetasi diatas menjelaskan bahwa peletakan vegetasi berdasarkan pengelompokan fungsi bangunan ataupun area pada tapak yang membutuhkan vegetasi disekitaran fungsi itu sendiri.

B. Pengolahan Struktur

Jenis struktur bangunan berdasarkan dari beberapa pertimbangan yaitu :

1. Penggunaan jenis struktur sesuai dengan tuntutan masing-masing tiap massa pada bangunan.
2. Penggunaan struktur sesuai dengan bentuk dan besaran ruang yang sesuai standart.
3. Penggunaan struktur menyesuaikan dengan kondisi fisik site yang terpilih, seperti kecepatan angin, daya dukung tanah, iklim dan gempa.
4. Pemeliharaan yang fleksibel
5. Mudah dalam pelaksanaan dilapangan.
6. Kesederhanaan bentuk dan ukuran.

Bentuk karakteristik yang ingin di tampilkan pada bangunan yaitu sesuai dengan pendekatan konsep bangunan yang memiliki fungsi dan pemanfaatan

ruang yang efektif sebagai bangunan Pendidikan petugas pemadam kebakaran. Maka dibawah ini merupakan sistem struktur yang akan digunakan pada gedung pusat Pendidikan dan pelatihan petugas pemadam kebakaran di Makassar. (Gambar IV.5)

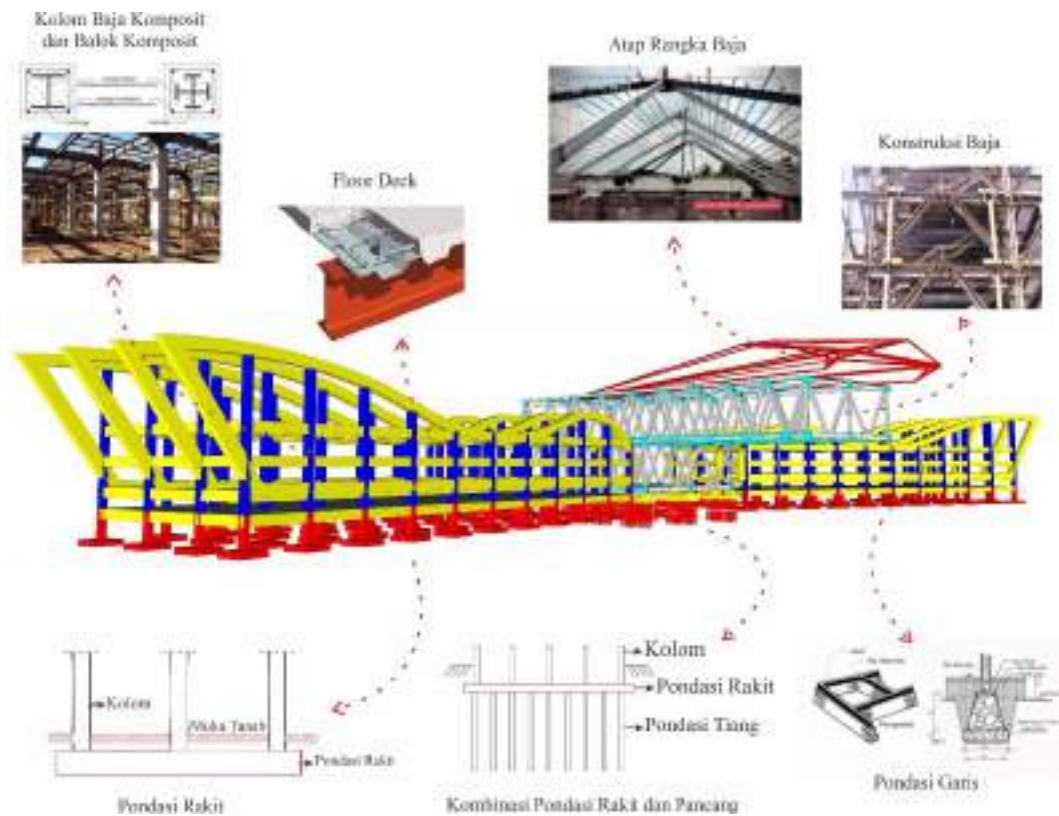



UNIVERSITAS ISLAM NEGERI

ALA UDDIN
M A K A S S A R

Gambar IV.5 Konsep Struktur
(Sumber : Olah Desain, 2020)

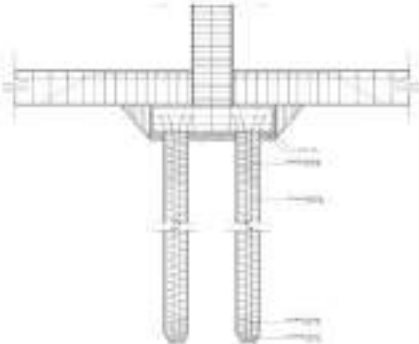
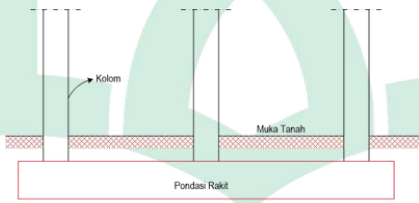
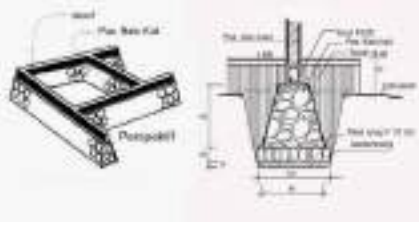
Tabel IV.8. Tabel Struktur

No	Elemen Struktur	Nama Struktur	Penerapan Pada Bangunan
1	Sub-Struktur	<p data-bbox="703 450 892 479">Pondasi Pancang</p>  <p data-bbox="703 887 892 916">Pondasi Poer Plat</p>  <p data-bbox="727 1301 863 1330">Contoh Pondasi Rakit</p> <p data-bbox="727 1375 863 1404">Pondasi garis</p> 	<p data-bbox="1038 573 1342 741">Penggunaan pondasi poer pada bangunan Pelatihan yang tipe bangunannya tergolong bangunan high raise</p> <p data-bbox="1038 1084 1342 1252">Penggunaan pondasi Rakit pada bangunan Pendidikan atau bangunan menengah lainnya yang ada didalam tapak</p> <p data-bbox="1038 1413 1342 1615">Penggunaan pondasi garis pada bangunan Pos jaga, rumah dinas , bank sampah dan bangunan yang menggunakan struktur sederhana saja</p>
2	Middle Struktur	<p data-bbox="711 1715 884 1744">Konstruksi Baja</p> 	<p data-bbox="1038 1778 1342 1912">Penggunaan Konstruksi Baja hanya pada bangunan utama yang memiliki konsep Katiliver</p>

		<p>Kolom Baja Komposit dan balok</p>   <p>Plat Floor deck</p>  <p>Floor Deck</p>	<p>Penggunaan Kolom baja Komposit dan balok hanya bangunan yang memiliki tipe bangunan berlantai sedang dan tinggi</p> <p>Penggunaan Floor deck hanya pada bangunan berlantai saja</p>
3	Upper Struktur	<p>Rangka Baja ringan</p>  <p>Rangka Baja</p> 	<p>Struktur rangka baja digunakan pada setiap bangunan utama dan bangunan yang sederhana</p> <p>Struktur rangka Baja digunakan pada bangunan yang memiliki bentangan yang cukup lebar seperti bangunan utama dan aula</p>

Tabel III.8 Tabel Struktur
(Sumber : : Olah Data,2020)

Berikut berbagai penerapan struktur dalam bangunan gedung Pusat Pendidikan dan Pelatihan pemadam Kebakaran, antara lain :

- a. Struktur bawah : Pondasi kombinasi rakit dan pacang, pondasi poer Plat dan pondasi garis
- b. Struktur tengah : Struktur baja komposit
- c. Struktur atas : Atap beton floor deck, struktur baja dan baja ringan

Penggunaan kombinasi pondasi antara pondasi rakit dan pancang merupakan pertimbangan lain dikarenakan struktur tanah termasuk jenis tanah Aluvial dimana struktur tanah berbentuk endapan

C. Pengolahan Material

Penggunaan material resistan tahan api terhadap bangunan merupakan langkah tindakan aman sesuai fungsi Pendidikan dan Pelatihan pemadam kebakaran dimana kegiatan pelatihan menggunakan elemen api dan air. (Gambar IV.6)

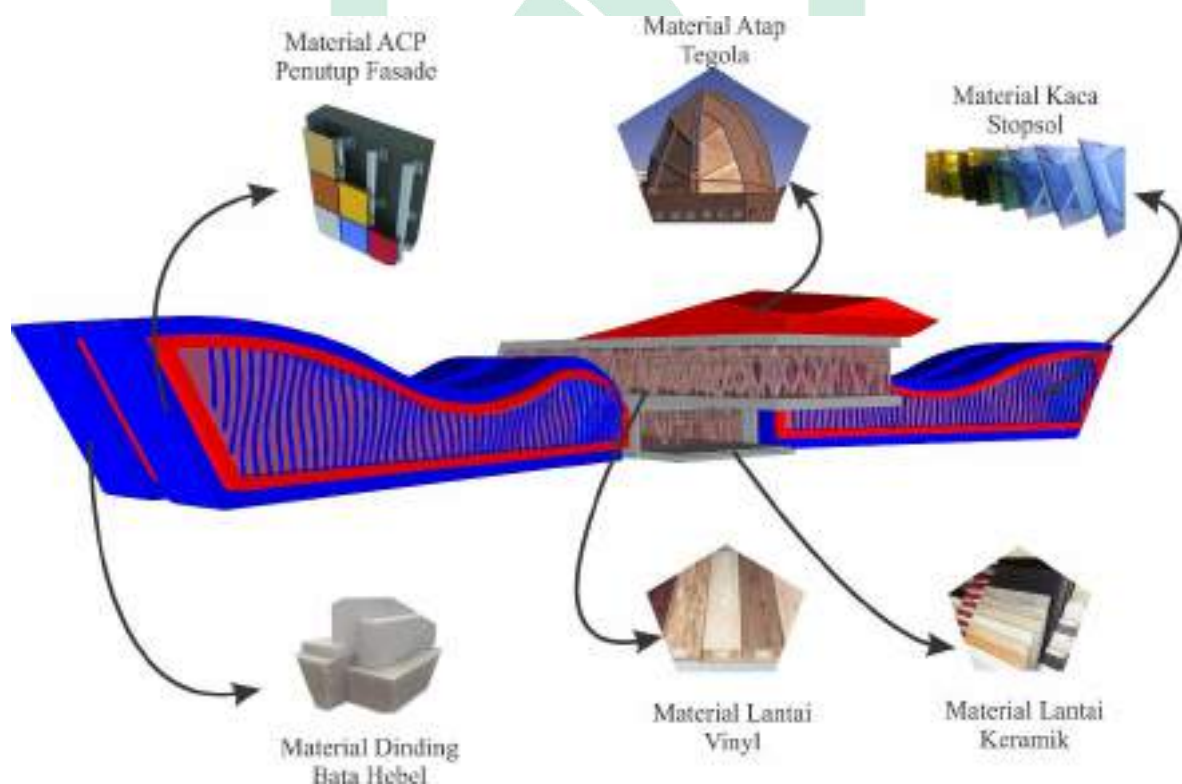

Gambar IV.6 Konsep Penggunaan Material
(Sumber : Olah Desain, 2020)

Peruntukan Penggunaan bahan material tahan api dan air akan lebih dominan difungsi bangunan pelatihan tertutup, karena penggunaan elemen api dan air pada fungsi gedung ini akan lebih sering digunakan ditiap pelatihan pembakaran.

D. Kelengkapan Bangunan

1. Sistem Penyediaan Air Bersih (SPAB)

Sistem penyediaan utama air bersih terdiri dari PDAM dan sumur bor sehingga kombinasi pemakaian air saling melengkapi jika sumber air dari PDAM bermasalah. Berikut penggunaan air terhadap beberapa bangunan seperti :

- a. Dapur
- b. Toilet
- c. Tempat cuci mobil
- d. Sistem pemadam kebakaran pada bangunan
- e. Perawatan terhadap Lanskap
- f. Kebutuhan latihan pemadam kebakaran

(Gambar IV.7)

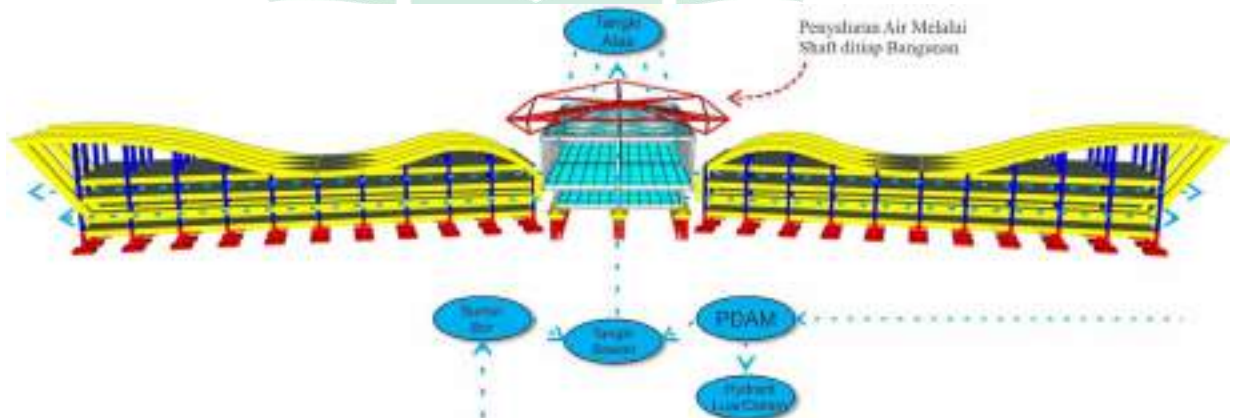

Gambar IV.7 Sistem penyediaan air bersih ke bangunan
(Sumber : Olah Data, 2020)

Adapun pengolahan air bersih dari sungai sebagai fasilitas utama pelatihan pemadam kebakaran. (Gambar IV.8)

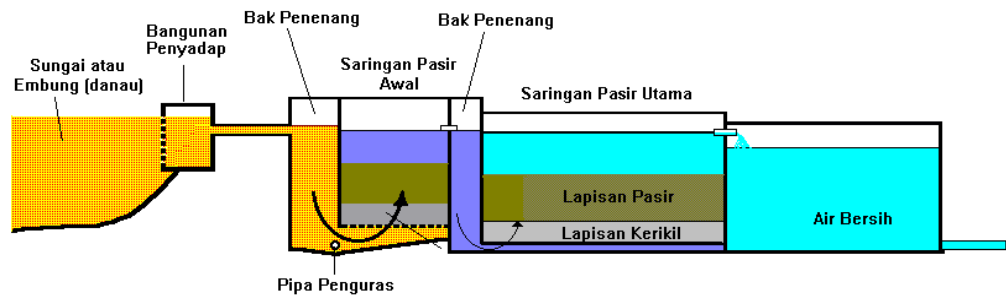

Gambar IV.8 Sistem pengolahan air untuk pelatihan
(Sumber : Google, 20 September 2020)

2. Sistem Pembuangan Air Kotor (SPAK)

Sistem pembuangan Air kotor terhadap bangunan merupakan sistem instalasi untuk mengalirkan air hasil pembuangan gedung kesaluran pembuangan.

SPAK pada bangunan ini terdiri dari air hujan, air limbah dapur, air bekas cucian, air kolam dan air bekas toilet. (Gambar IV.9)



Gambar IV.9 Sistem pembuangan air hujan
(Sumber : Olah Data, 2020)

Adapun pengolahan air limbah sebelum dialirkan ke sungai agar tidak mencemari ekosistem yang ada disungai. (Gambar IV.10)

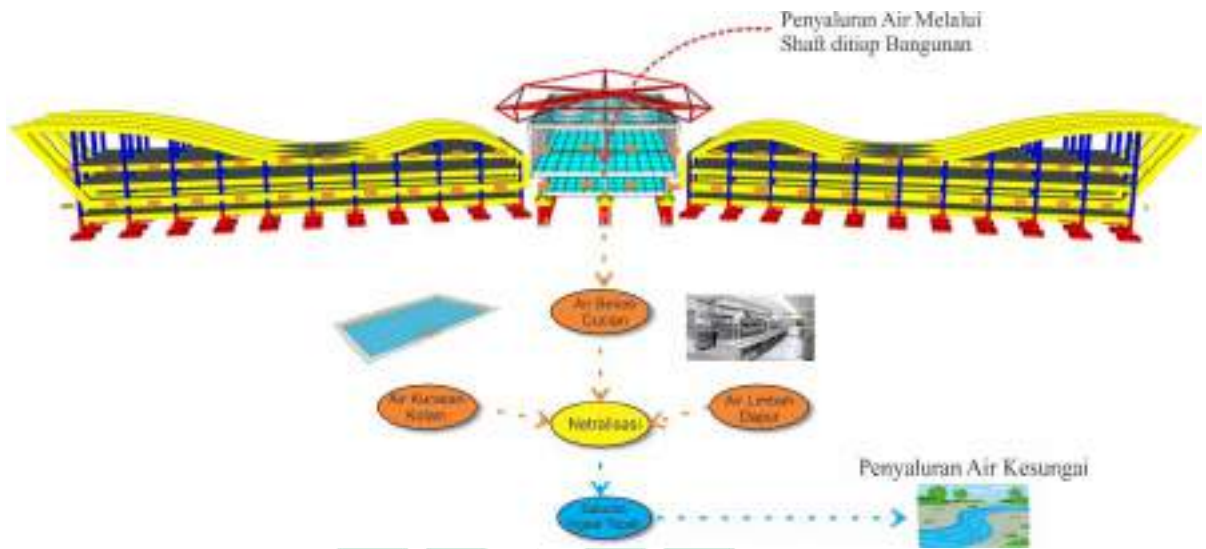

Gambar IV.10 Sistem pembuangan air limbah
(Sumber : Olah Data, 2020)

4. Sumber daya Listrik

Sistem penggunaan listrik utama terhadap bangunan ialah dari PLN, untuk mengantisipasi pemadaman listrik jika terjadi maka diperlukan sumber listrik cadangan dari generator listrik atau genset yang berfungsi otomatis jika pemadaman listrik terjadi dari PLN. (Gambar IV.11)

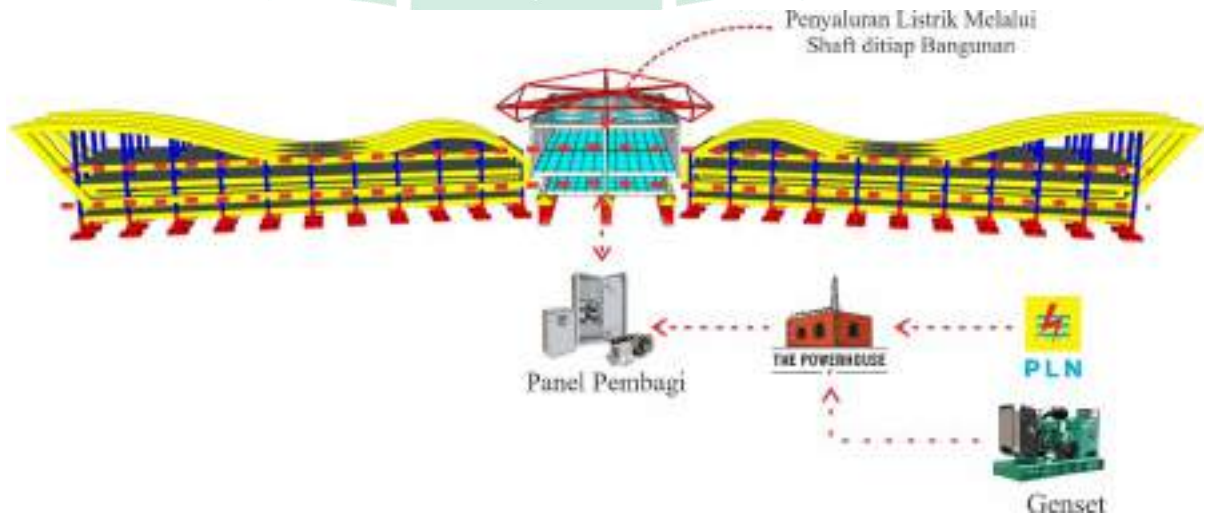

Gambar IV.11 Sistem distribusi listrik
(Sumber : Olah Data, 2020)

5. Jaringan Telekomunikasi

Jaringan Telekomunikasi adalah rangkaian perangkat telekomunikasi dan kelengkapannya digunakan dalam melakukan aktifitas telekomunikasi. Tidak luput aktifitas komunikasi pada bangunan untuk mempermudah pengawasan dan pengontrolan perawatan gedung. Sistem komunikasi meliputi telepon dan internet. (Gambar IV.12)

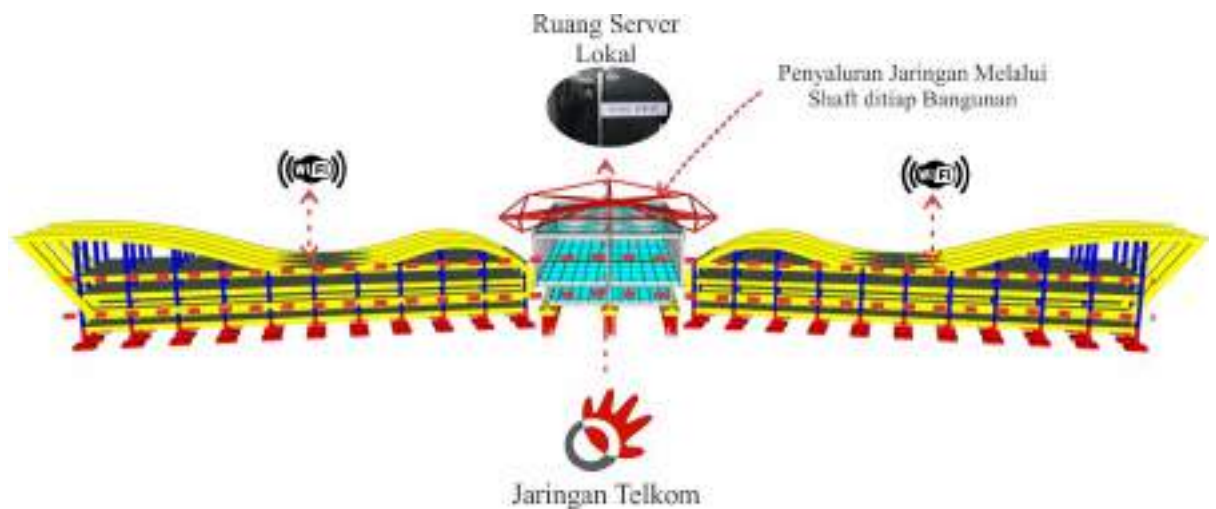

Gambar IV.12 Sistem jaringan komunikasi
(Sumber : Olah Data, 2020)

6. Sistem Penghawaan

Sistem penghawaan pada bangunan terdiri dari penghawaan alami dan penghawaan buatan, penghawaan alami pada bangunan memaksimalkan bukaan untuk aliran udara dari arah timur – barat. Sedangkan system penghawaan buatan pada bangunan menggunakan AC (*Air Conditioner*) memberikan kenyamanan lebih peserta didik pemadam kebakaran.

7. Sistem Pembuangan Sampah

Permasalahan sampah pada tiap bangunan akan lebih efektif permasalahannya jika dilingkungan tapak terdapat bank sampah untuk system pengolahan sampah pada tiap bangunan terselesaikan. Sampah akan ditampung dibank sampah sebelum dibawa mobil pengangkut sampah ke TPA (Tempat Pembuangan Akhir). (Gambar IV.13)



Gambar IV.13 Sistem Pengolahan sampah
(Sumber : Olah Data, 2020)

8. Sistem Kamanan

Fire Protection System digunakan untuk mendeteksi gejala atau tanda-tanda kebakaran pada gedung Pendidikan dan pelatihan pemadam kebakaran. Sistem yang komponennya saling terkait sehingga dapat memberikan peringatan bahaya. Peringatan tersebut mengaktifkan alarm untuk ditindak lanjuti seperti evakuasi, serta menyalakan sprinkler yang dapat meminimalkan penyebaran api dan *fire damper* untuk mengurangi penyebaran api dalam ruangan . Pada umumnya sistem ini berfungsi untuk keselamatan pengguna gedung pada saat terjadi kebakaran. (Gambar IV.14)

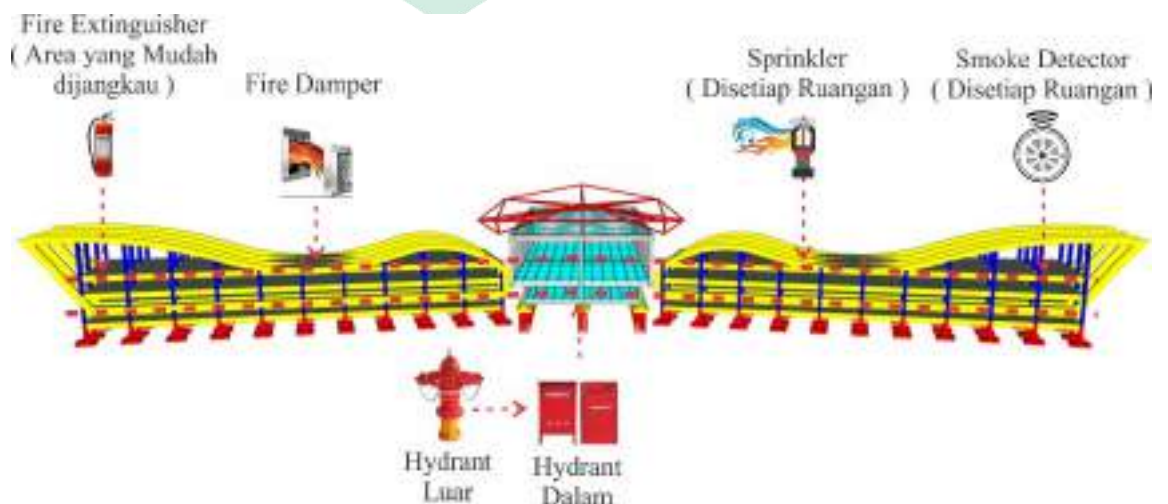

Gambar IV.14 Sistem Keamanan Proteksi Kebakaran
(Sumber : Olah Data, 2020)

BAB V
TRANSFORMASI DESAIN

A. Transformasi Tapak

Pada rencana konsep desain Pusat pendidikan dan pelatihan pemadam kebakaran di makassar ini, terdapat beberapa alternative system pengolahan tapak yang akan diterapkan dalam tapak yang berukuran kurang lebih 6 hektar. Dalam rencana konsep pengolahan tapak perlu juga mempertimbangkan tiap fungsi bangunan pada rencana ditapak dan juga bentuk desain bangunan yang menjadi penentu pola sirkulasi pada tapak, vegetasi dan juga pengaruh iklim yang menjadi factor-fakor yang akan juga menjadi penentu dalam menghasilkan bentuk desain pada tapak.

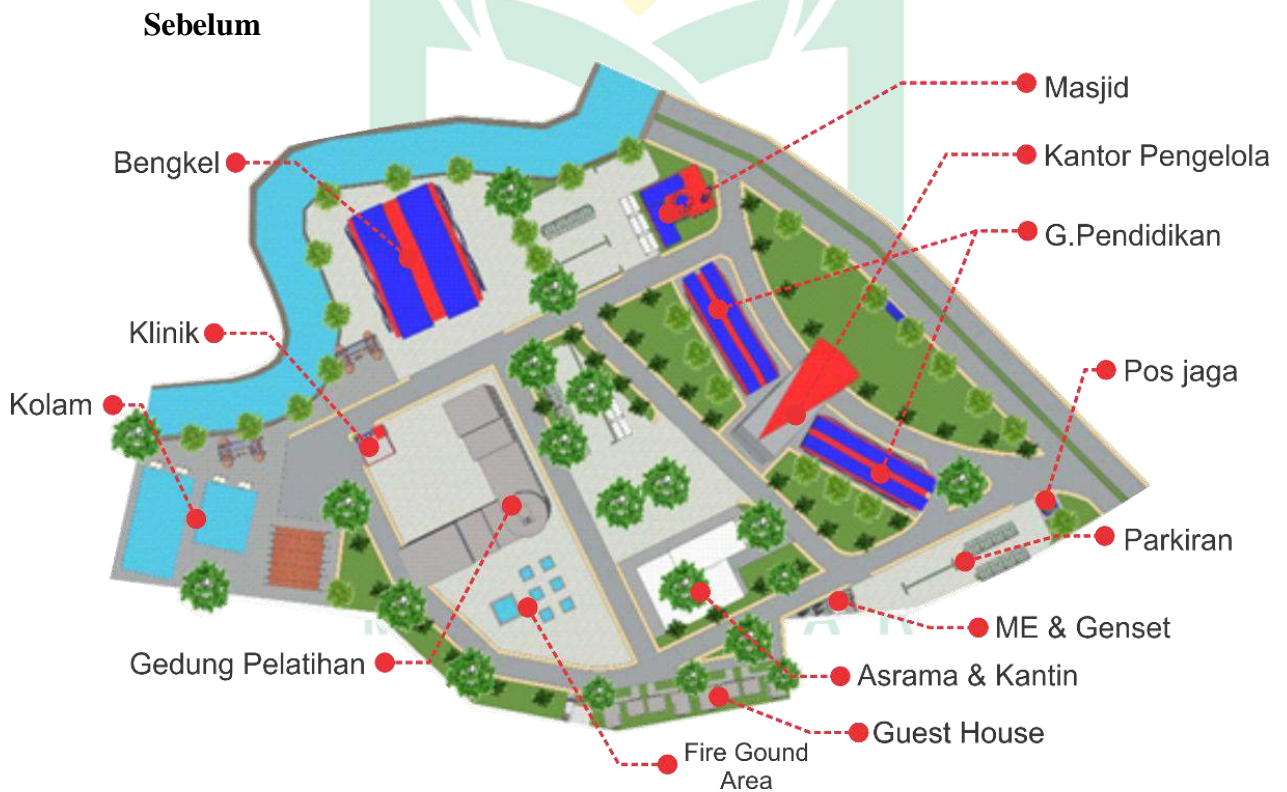

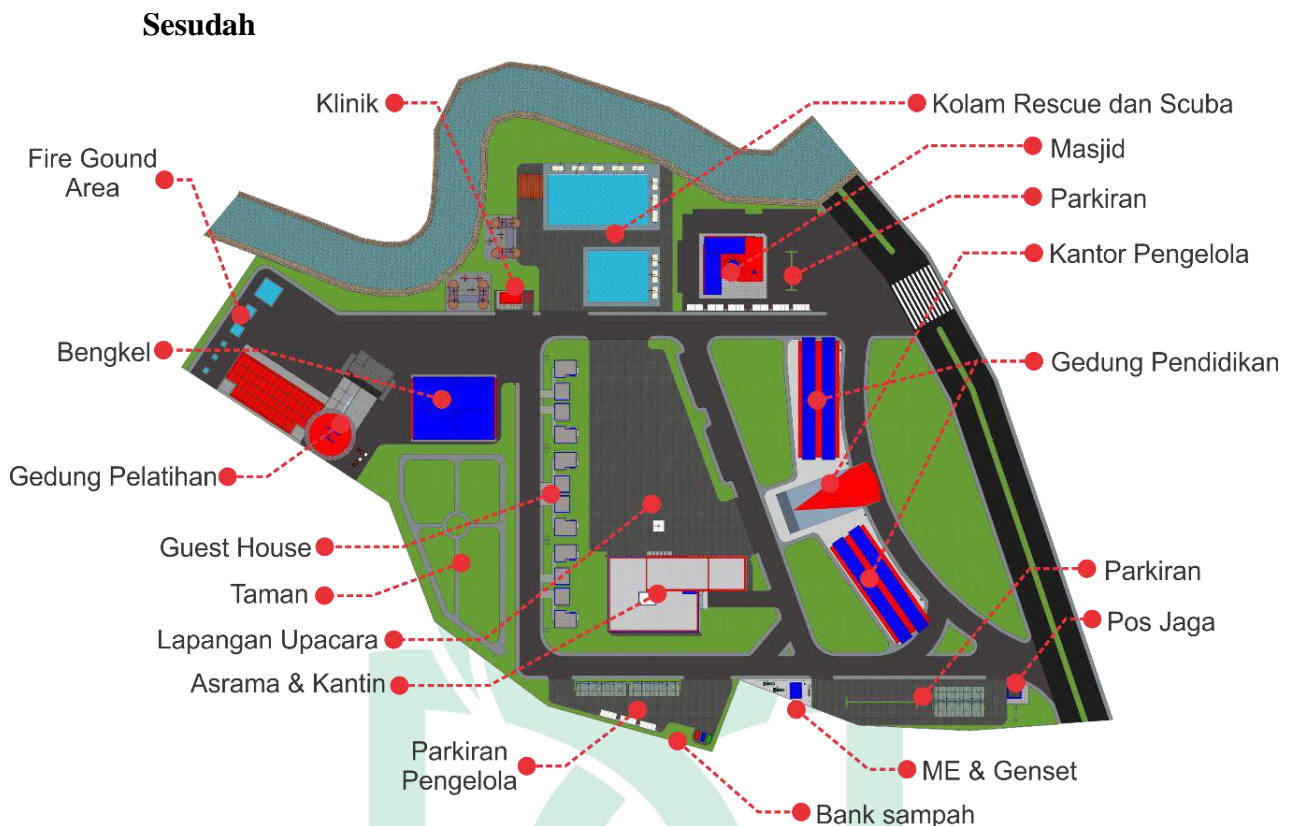

Gambar V.1 Transformasi Tapak
(Sumber : Olah Data, 2020)

Berdasarkan desain tapak sebelumnya, terdapat beberapa kekurangan pada gagasan desain awal pada tapak seperti :

1. Sirkulasi yang rumit pencapaiannya terutama pada area.
2. Penempatan kantung parkir yang kurang efektif pencapaiannya.
3. Zona bakar yang berdekatan dengan area istirahat atau penginapan.
4. Kurang optimalnya penempatan fungsi pada bangunan.

Setelah mendapatkan beberapa kekurangan pada gagasan desain awal pada tapak, diperlukan desain olah tapak yang menjadi transformasi bentuk akhir yang dapat menyempurnakan kekurangan gagasan desain awal pada tapak. Berikut beberapa hal yang ada pada transformasi akhir pada gagasan akhir pada tapak :

1. Pola akses sirkulasi yang tidak rumit pencapaiannya pada tiap fungsi bangunan.

2. Penempatan kantong parkir yang mudah diakses bagi pengunjung dan juga staf pengelola.
3. Zona bakar yang lebih tepat penempatannya yaitu pada sisi area barat pada tapak yang tidak lagi memberi dampak polusi pada area istirahat atau penginapan.
4. Penempatan fungsi bangunan yang optimal dari fungsi bangunan penunjang lainnya.

B. Transformasi Bentuk

Pada Bab III sebelumnya, telah mendapatkan bentuk gagasan awal yang didasari oleh pendekatan perilaku petugas pemadam kebakaran yang sedang melakukan proses pemadaman api yang menggunakan elemen utamanya yaitu air. Dari perilaku pemadam yang kokoh dari tumpuan kaki sampai ke ujung kepala dan juga element utama pemadaman api yaitu air menjadi filosofi gagasan awal bentuk dasar pada bangunan Pusat Pendidikan Dan Pelatihan Pemadam Kebakaran Dengan Pendekatan Arsitektur Perilaku Di Makassar. Berikut penjabaran transfoemasi filisofi bentuk dasar bangunan.

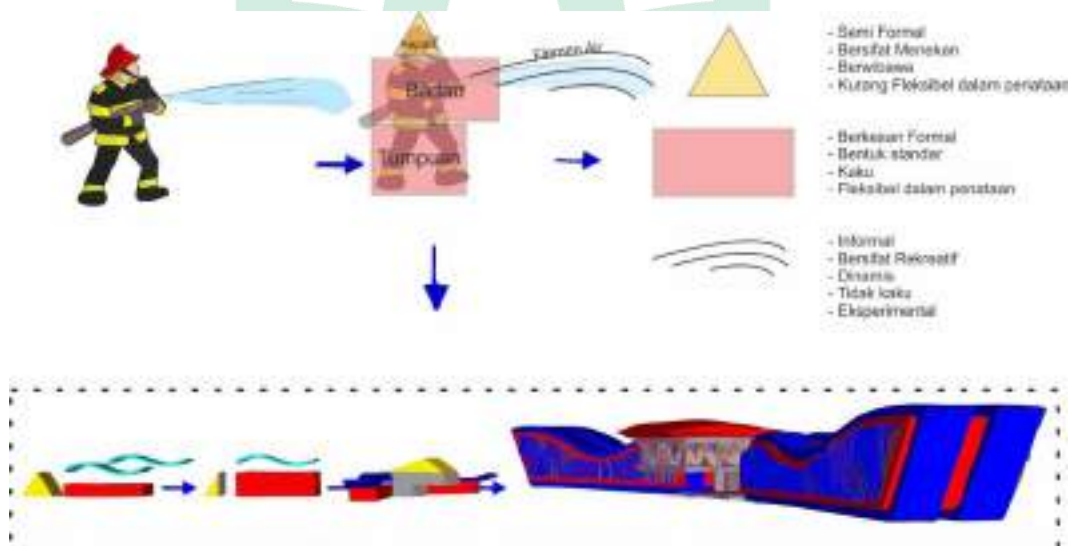

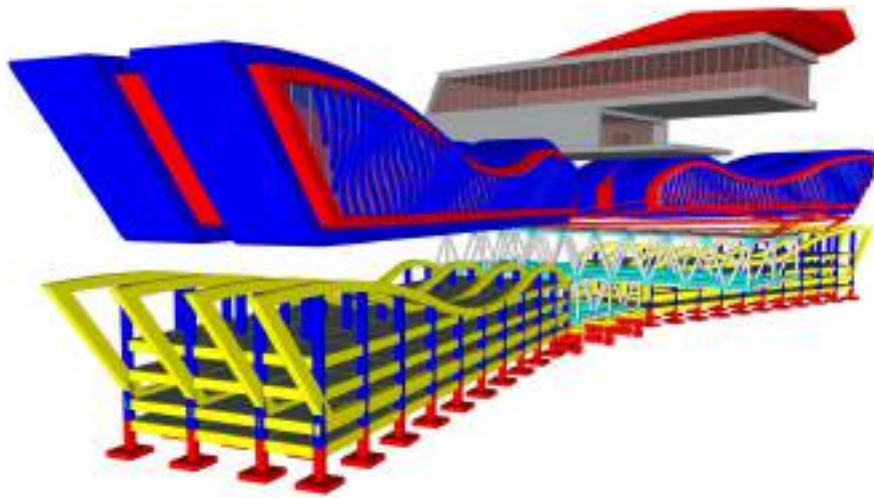

Gambar V.2 Transformasi Bentuk
(Sumber : Olah Data, 2020)

Pada transformasi bentuk gagasan desain awal pada dan akhir tidak terdapat beberapa banyaknya perombakan bentuk desain pada bangunan utama hanya pada area struktur pada bangunan pengelola pada lantai 1 yang ditambah kedepan agar dapat mengoptimalkan beban struktur pada lantai 2.

C. Transformasi Ruang

Berikut pola layout ruang yang mengalami perubahan pada bangunan utama yang berdasarkan pertimbangan hasil evaluasi dan juga asistensi.

1. Denah Lantai 1 Gedung Pengelola PUSDIKLATKAR

Sebelum

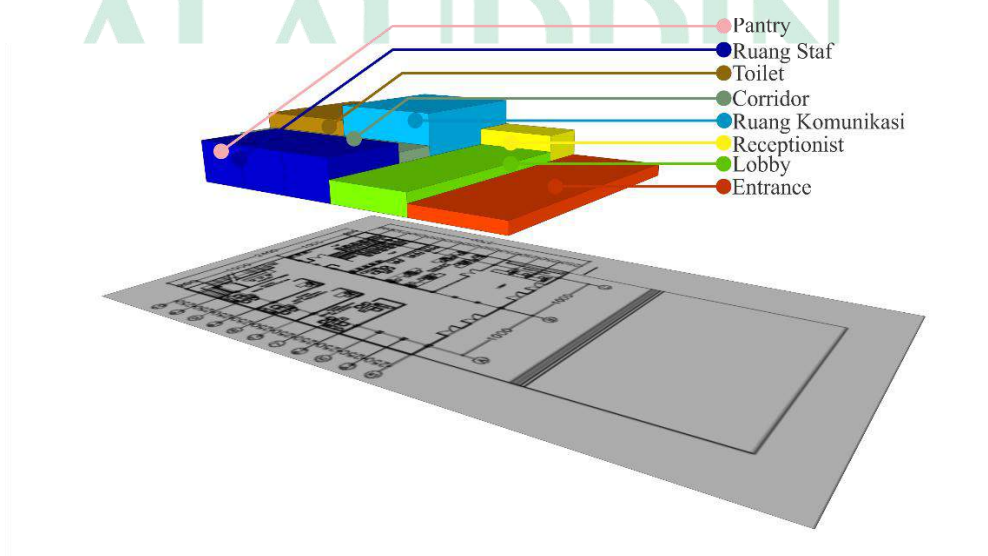

Sesudah

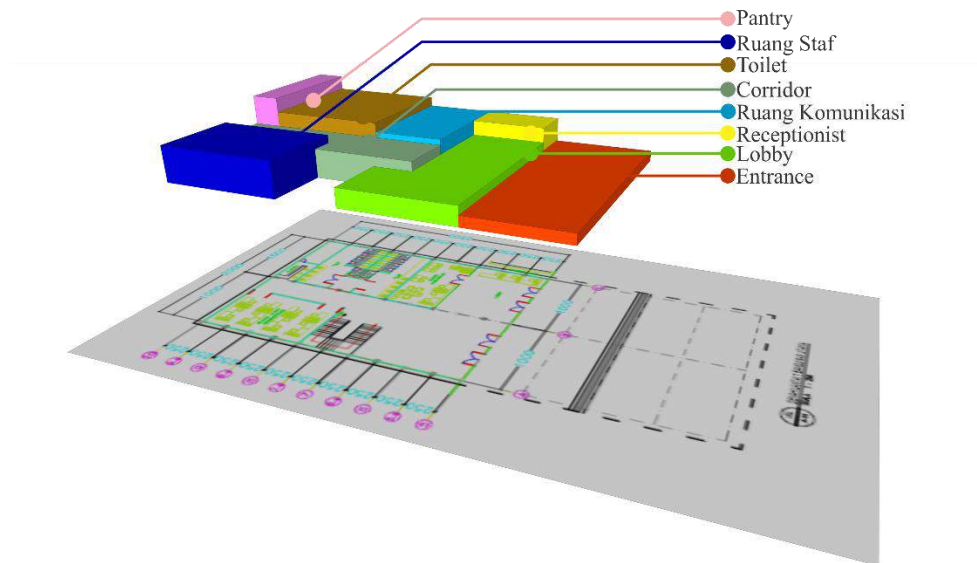

Gambar V.3 Transformasi Denah Kantor Pengelola Lt.1
(Sumber : Olah Data, 2020)

Setelah melakukan bimbingan dan evaluasi layout pola ruang sirkulasi pada lantai satu pada gedung pengelola maka didapatkan gagasan pola ruang yang lebih efektif pencapaiannya dan peletakkannya antara hubungan ruang yang satu dan juga yang lain. Pada sisi depan juga diperluas agar beban struktur kantiliver pada lantai 2 tidak terlalu jauh jarak bentangannya.

2. Denah Lantai 2 Gedung Pengelola PUSDIKLATKAR

Sebelum

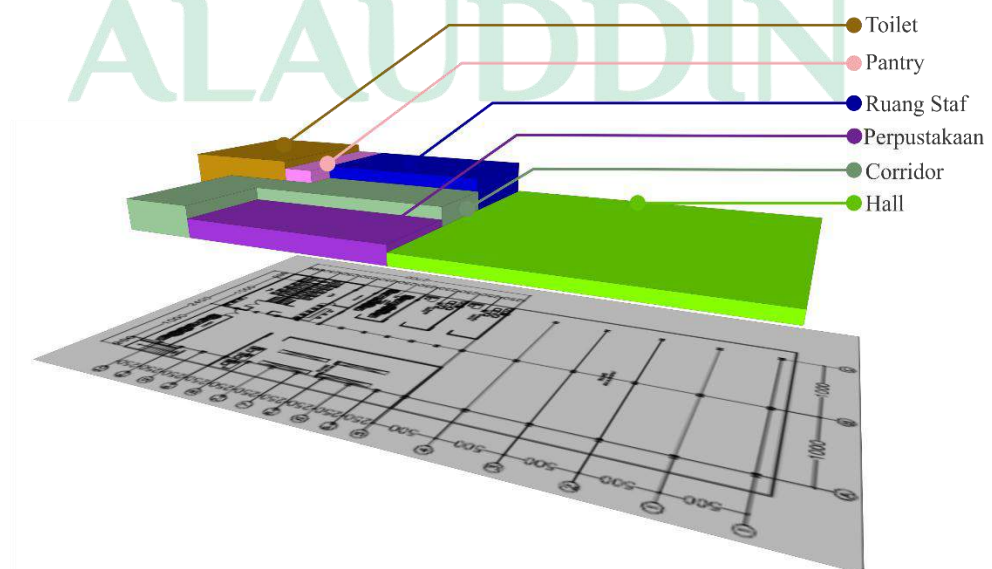

Sesudah

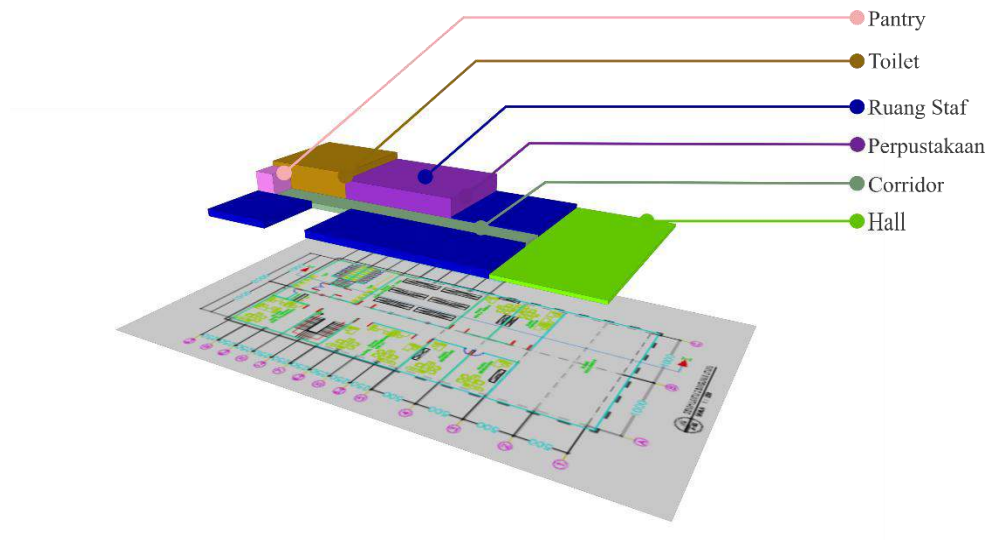

Gambar V.4 Transformasi Denah Kantor Pengelola Lt.2
(Sumber : Olah Data, 2020)

Setelah melalui proses evaluasi juga pada lantai 2, maka pola pencapaian ruang dan juga tata letak fungsi ruang sebelumnya sudah lebih disederhanakan dan juga lebih diselubungkan antara keterkaitan fungsi ruang dan juga ruang lainnya.

3. Persentase Luas Area Pusat Pendidikan Dan Pelatihan Pemadam Kebakaran

a. Kegiatan Utama Tabel V.1

Nama Ruang	Rencana Besaran Ruang Awal (m ²)	Rencana Besaran Ruang Akhir (m ²)
Pendidikan		
Ruang Kelas	1,050	780
Ruang Simulator	42	195
Lobby	14	-
Receptionist	2.4	-
Ruang Loker	7.1	50
Perpustakaan	124	80
Mushollah	12	-

Gudang Alat	10.5	-
Pengelola	15	25
janitor	2.4	3
Pantry	2.4	3
Toilet	11.25	65
Aula Apparatus	-	240
Lab	-	195
Total	1.367	1.636
Pelatihan		
Gedung Simulasi / Menara latihan	11.545	14.784
Ruang Fitnes	80	570
Lapangan	8.400	6.500
Kolam Rescue dan Scuba	1,250	1875
Gudang Alat	10.5	60
Ruang Loker	71.2	60
Ruang Bilas	16.5	20
Toilet	11.25	80
Total	23.067	23.949
Penginapan		
Barak / Asrama	1.440	990
Loker	71.2	80
Ruang Rapat Besar	98	256
Ruang Rapat Kecil	28	66
Mushollah	12	-
Gudang	10.5	30
Pengelola	15	25
Janitor	2.4	6
Pantry	2.4	6
Toilet	11.25	120
Total	1.691	1.579

Tabel V 1. Kegiatan Utama
(Sumber : : Olah Data,2020)

b. Kegiatan Penunjang Tabel V.2

Nama Ruang	Rencana Besaran Ruang Awal (m²)	Rencana Besaran Ruang Akhir (m²)
Kantor Pengelola		
Lobby	14	225
Receptionist	2.4	37.5
Ruang Pimpinan	15	50
Ruang Kasubag	-	50
Bendahara	-	35
Ruang Sekretaris	6	35
Ruang Arsip	8	35
Ruang staff	30	75
Ruang Seksi Pendidikan	4.5	75
Ruang Seksi Pelatihan	4.5	75
Ruang Seksi Penyuluhan	4.5	75
Ruang Seksi Sarana dan Prasarana	4.5	56.5
Perpustakaan	124	125
Gudang Alat	10.5	30
Pengelola	15	30
Janitor	2.4	6
Pantry	2.4	50
Toilet	11.25	85
Total	362,55	1.150
Kantin		
Kasir	1.5	4
Ruang Makan	300	450
Ruang Penyimpanan	6	30
Dapur	30	60
Pengelola	15	30
Loading Dock	2.4	30

Janitor	2.4	3
Toilet	11.25	80
Total	368,5	684
Guest House		
Kamar	8.25	10
Janitor	2.4	3
Pantry	2.4	6
Toilet	11.25	6
Ruang tamu	-	20
Garasi	-	30
Total	24.3	75

Tabel V 2. Kegiatan Penunjang
(Sumber : : Olah Data,2020)

c. Kegiatan Service Tabel V.3

Nama Ruang	Rencana Besaran Ruang Awal (m²)	Rencana Besaran Ruang Akhir (m²)
Pos Jaga		
Ruang Keamanan	11.25	32
Toilet	11.25	4
Total	22.5	36
Klinik		
Administrasi	8	3
Ruang Kepala Klinik	15	5
Ruang Tunggu	3.5	12
Ruang Tindakan	30	60
Apotek	20	30
Toilet	4.50	4
Total	81	114
Bank Sampah		

Area tempat Sampah	4.5	150
Pengelola	15	20
Total	19,5	170
Ruang Kontrol		
Ruang ME	9	30
Ruang Genset	36	56
Total	45	86
Bengkel		
Area Service	1.800	900
Gudang Alat	10.5	36
Pengelola	15	-
Janitor	2.4	-
Pantry	2.4	-
Toilet	11.25	-
Total	1.830,3	936

Tabel V 3. Kegiatan Service
(Sumber : : Olah Data,2020)

Tabel V.4

Total	Rencana Awal	Rencana
	(m²)	akhir (m²)
	28.878,65	30.415

Tabel V 4. Total Rencana Awal dan Rencana Akhir
(Sumber : : Olah Data,2020)

Pada tabel diatas yang berisi data besaran ruang luas yang direncanakan terdapat perbedaan antara luas yang dirancang dalam perancangan Pusat Pendidikan dan pelatihan pemadam kebakaran ini terdapat beberapa factor-faktor yang mempengaruhi perbedaan perubahan besaran ruang yang dirancang yang menyesuaikan bentuk bangunan terhadap tata ruang yang sesuai fungsinya. Penataan kembali layout ruang yang lebih efektif pencapaiannya setelah melakukan

asistensi dan evaluasi dengan pertimbangan sirkulasi dan pendekatan bentuk denah.

Dari perbedaan perubahan ruang yang sesuai dari beberapa fungsinya masing-masing maka dapat diketahui deviasi kebutuhan ruang sebagai berikut :

$$\begin{aligned}
 \text{Kapasitas yang direncanakan} &= 28.878,65 \\
 \text{Kapasitas yang dirancang} &= 30.415 \\
 \text{Persentase Deviasi} &= (30.415 - 28.878,65) : 28.878,65 \times 100\% \\
 &= (1.536,35 : 28.878,65) \times 100\% \\
 &= 0,05 \times 100\% \\
 &= 5,32 \% \text{ Lebih besar dari perencanaan awal}
 \end{aligned}$$

Dengan demikian hasil transformasi bentuk pengolahan ruang bertambah dari rencana awal besaran ruang dalam pada Pusat Pendidikan dan Pelatihan Pemadam Kebakaran.

d. Ruang Luar Tabel V.4

Sama halnya ruang luar dalam perubahan dan penyesuaian juga terdapat pada perancangan ruang luar terutama pada kapasitas perkiran yang mengalami perubahan dengan pertimbangan pemanfaatan lahan yang semaksimal mungkin dan pencapaian yang mudah dan efektif. Berikut perubahan kapasitas parkiran dari perencanaan dengan yang dirancang : Tabel V.6

Parkiran		
Parkiran Mobil Bus	135	175.5
Parkiran Mobil	720	2.016
Parkiran Motor	132	171.6
Total	1.122	2.205,1

Tabel V 4. Total Rencana Parkiran
(Sumber : : Olah Data,2020)

Tabel diatas berisi data perubahan luas area parkir dari yang direncanakan dengan yang dirancang. Ada beberapa hal yang terjadinya perubahan yang dirancang saat evaluasi dan asistensi antara lain :

- 1) Memaksimalkan pola sirkulasi dalam tapak
- 2) Pencapaian yang dipermudah
- 3) Penataan lanskap pada tapak
- 4) Penambahan parkiran khusus pengelola
- 5) Pemanfaatan lahan yang sesuai peruntukan lahan tempat parkir

Dari perubahan kapasitas parkiran tersebut maka dapat diketahui deviasi kapasitas parkir sebagai berikut :

Kapasitas parkiran

Kapasitas yang direncanakan = 1.122

Kapasitas yang dirancang = 2.205,1

Persentase Deviasi = $(2.205,1 - 1.122) : 1.122 \times 100\%$
= $(1.083,1 : 1.122) \times 100\%$
= $0,96 \times 100\%$
= 96.5 %

BAB VI
HASIL DESAIN

A. Site Plan Gambar VI.1

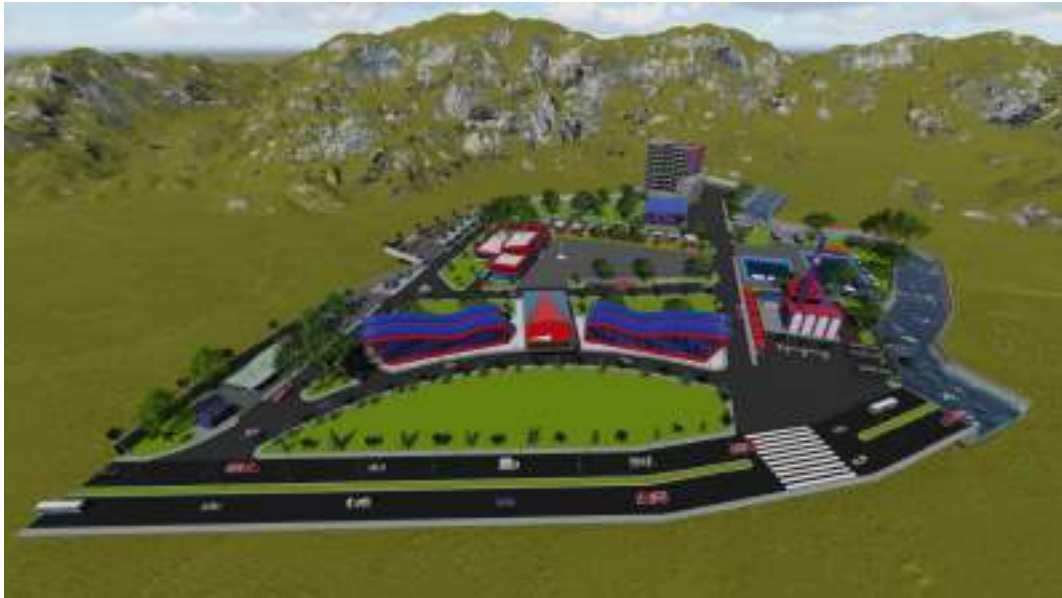

(a)



(b)

Gambar V.1 Perspektif site plan (a) Perspektif depan (b) Foto udara
(Sumber : Olah Data, 2020)

B. Bentuk Fasade Gambar VI.2

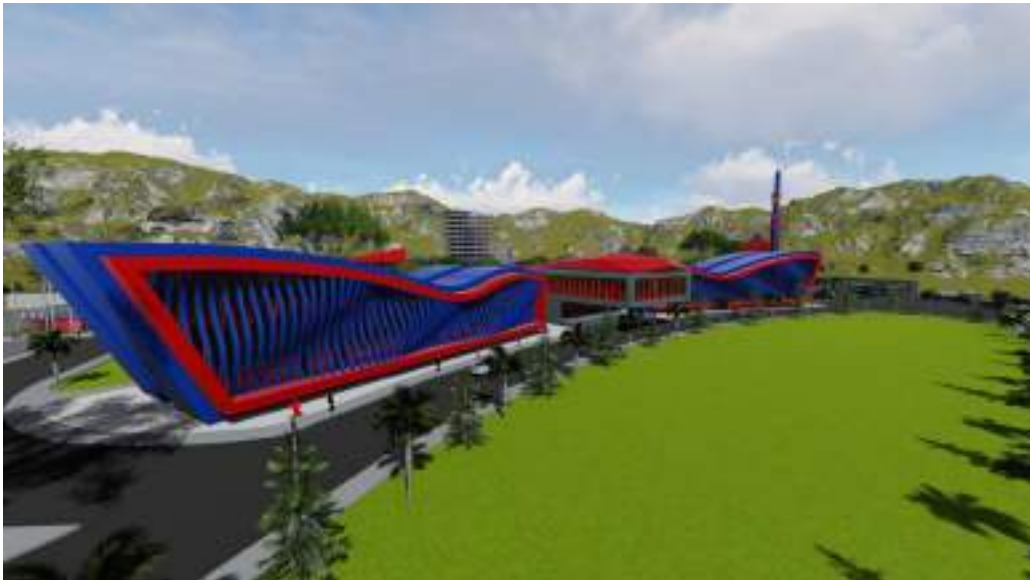

(a)



(b)

Gambar V.2 Perspektif Bangunan Utama (a) Perspektif depan kanan (b) perspektif depan
(Sumber : Olah Data, 2020)



(a)



(b)

Gambar V.3 Perspektif Bangunan Pelatihan (a) Perspektif depan atas (b) perspektif depan kiri
(Sumber : Olah Data, 2020)



(a)



(b)



(c)



(d)

Gambar V.4 Perspektif Bangunan Penunjang (a) Perspektif Bengkel (b) Perspektif depan Klinik
(c) Perspektif Masjid (d) Perspektif Asrama
(Sumber : Olah Data, 2020)

C. Interior Gambar VI.3



(a)



(b)



(c)



(d)

Gambar V.4 Perspektif Interior (a) Perspektif *Receptionist* (b) Perspektif *Lobby* (c) Perspektif Dalam *Response time* (d) Perspektif Depan *Response time*
(Sumber : Olah Data, 2020)

D. Banner



**PUSAT PENDIDIKAN & PELATIHAN
PEMADAM KEBAKARAN DI MAKASSAR**
PENDEKATAN ARSITEKTUR PERILAKU

TEK PENGEKSBING
DR. ENH. BAHRIANA, ST., MT.
NUR HARUNUSMAN, ST., MT.
PENEMULI :

MADRHWATI, ST., MT.
AZIZUL HAKIM, S.AG., M.PD.
MURAHATUN RUCIPAN
081 001 16 070

SECTION 01

Pusat Pendidikan dan Pelatihan Pemadam Kebakaran adalah fasilitas bagi para calon pemadam kebakaran tujuannya adalah memberikan pemahaman mengenai penyebab terjadinya kebakaran, memberikan pengetahuan dasar tentang upaya pencegahan kebakaran dan memberikan pelatihan dalam mengoperasikan Alat Pemadam Api Ringan.

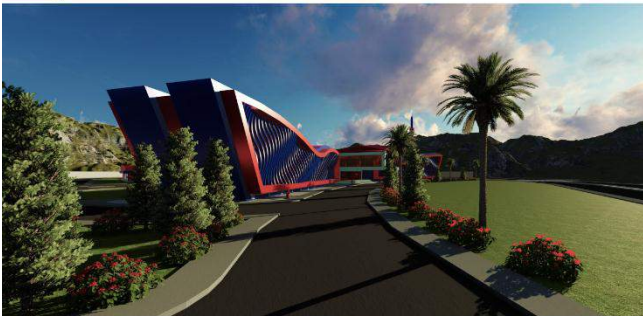

BASE FORM

PEDEKATAN DESIGN
Ikon dasar sebagai acuan dari pendekatan arsitektur perilaku, mengambil bentuk umum yang mengacu pada kebutuhan krusial di transformasikan dalam bentuk belajar, berprestasi.



TRANSFORMASI BENTUK



GAMBAR KERJA

SITEPLAN

Site dibagi menjadi 5 zona, yakni publik, semi publik, dan privat, pembagian zona dilakukan sesuai dengan fungsi dari bangunan.

LEGENDA

- 1. Gedung 20 lantai dengan 4 lantai parkir
- 2. Gedung 10 lantai
- 3. Gedung 5 lantai
- 4. Gedung 3 lantai
- 5. Gedung 2 lantai
- 6. Gedung 1 lantai
- 7. Gedung 0 lantai
- 8. Gedung 0 lantai
- 9. Gedung 0 lantai
- 10. Gedung 0 lantai
- 11. Gedung 0 lantai
- 12. Gedung 0 lantai
- 13. Gedung 0 lantai
- 14. Gedung 0 lantai
- 15. Gedung 0 lantai
- 16. Gedung 0 lantai
- 17. Gedung 0 lantai
- 18. Gedung 0 lantai
- 19. Gedung 0 lantai
- 20. Gedung 0 lantai



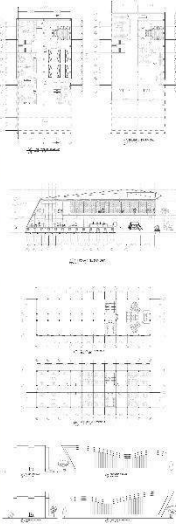



DAFTAR PUSTAKA

- Petra, U. K. (2008). *UNIVERSITAS KRISTEN PETRA Edisi 4*. 6–36.
<https://doi.org/10.1109/ICNC.2009.353>>.Mutakhirroh
- Dinas Pemadam Kebakaran Provinsi DKI. (2007). Sejarah dunia. 15 Juli 2007.
<http://www.jakartafire.com/dpk07/pengetahuan/index.php?act=detil&idb=473>
- An Architecture Record, Office Building Design second edition, Mc Graw Hill Book Company, New York
- CHING, F. D., 2018. *Arsitektur Bentuk, Ruang, dan tatanan*.
- Wilkening, F., 2012. *Tata ruang*.
- Sanyoto, D. S. E., 2005. *Dasar-Dasar Tata Rupa dan Desain*.
- AIA, Clovis Heimasath. *Behavioral Architecture, Toward an Accountable Design Process*. New York: McGraw-Hill Book Co Inc, 1977.
- Fisik, D., Dan, T., Kebakaran, P., Arsitektur, J., & Kristen, U. (1994). 2. *Tinjauan Teori*. 11–34.
- Andriani, C. D., Mulyono, G., Studi, P., Interior, D., Petra, U. K., & Siwalankerto, J. (2014). *Perancangan Interior Pusat Informasi Gizi Anak di Surabaya*. 2(2), 432–436.
- Penanggulangan Kebakaran di Perkotaan* Kementerian Pekerjaan Umum. (2000). *Ketentuan Teknis Manajemen*.
- Amril, Sjamsu Ir, (2002), **“Data Arsitek”** Ernst Neufert, Jilid 2 edisi ke-2. Jakarta: Erlangga
- Neufert, Ernst, (2002), **Data Arsitek Jilid II Edisi 33**, Terjemahan Sunarto Tjahjadi, PT. Erlangga, Jakarta

Pembahasan, D. a N., & Statistik, D. (2013). *Hasil penelitian dan pembahasan*. (1), 1–16.

Mangunwijaya, Y.B. (1988). *Wastu Citra*. Jakarta: PT. Gramedia.

Situs internet :

<https://makassar.sindonews.com/read/18866/2/208-kebakaran-di-makassar-selama-2018-terbanyak-pada-oktober-1546074720> diakses pada 7 september 2019 (Hasanuddin:2018)

<https://tafsirweb.com/37290-surat-al-mujadilah.html> diakses pada 1 september 2019 (Kemenag RI:2019)

<http://pampi-damkar.blogspot.com/2012/12/blog-post.html> diakses pada 27 september 2019

Poerwadarminta. W.J.S. 2003. *Kamus Umum Bahasa Indonesia*. Jakarta : Balai Pustaka diakses pada 10 september 2019

<https://teorionline.wordpress.com/2010/06/27/pelatihan-sdm/> diakses pada 10 september 2019

https://id.wikipedia.org/wiki/Pemadam_kebakaran diakses pada 9 september 2019

<https://pusdiklatkar.jakarta.go.id/index.php/home/about> diakses pada 5 september 2019

<http://independent.academia.edu/pusdiklatkarsurabaya> diakses pada 5 september 2019

<https://www.facebook.com/SurabayaFireTrainingCentre/photos/a.581773502028468/581773302028488/?type=1&theater> diakses pada 5 september 2019

<https://www.archdaily.com/169618/boulder-regional-fire-training-facility-roth-sheppard-architects> diakses pada 5 september 2019

<https://www.archdaily.com/780760/campo-de-entrenamiento-cuerpo-de-bomberos-de-santiago-bmrg-arquitectos> diakses pada 5 september 2019

<https://www.archdaily.com/923464/terrace-in-the-town-house-yamazaki-kentaro-design-workshop> diakses pada 5 september 2019

<https://tafsirweb.com/1332-surat-ali-imran-ayat-200.html> diakses pada 5 september 2019

<https://tafsirweb.com/2255-surat-al-anam-ayat-131.html> diakses pada 5 september 2019

<https://aceh.tribunnews.com/2011/12/23/siaga-bencana-dalam-islam>. Editor: hasyim diakses pada 5 september 2019

<http://timur-nusantara.blogspot.com/2012/08/rtrw-kota-makassar-tahun-2010-2030.html> diakses pada 24 Desember 2019

<https://www.arsitur.com/2017/11/pengertian-dan-organisasi-ruang-dalam.html>. diakses pada 10 Januari 2020

<https://aceh.tribunnews.com/2011/12/23/siaga-bencana-dalam-islam>. Editor: hasyim diakses pada 4 Mei 2020

<https://almanhaj.or.id/2534-penyebab-terjadinya-bencana.html> diakses pada 4 Mei 2020