

**PERSEPSI PETERNAK SAPI POTONG TERHADAP INSEMINASI BUATAN  
DI KABUPATEN BANTAENG**

*(Studi Kasus Di Desa Tombolo Kecamatan Gantarangkeke)*



**SKRIPSI**

**Diajukan untuk Memenuhi Salah Satu Syarat Meraih Gelar Sarjana Peternakan  
pada Jurusan Ilmu Peternakan Fakultas Sains dan Teknologi  
Universitas Islam Negeri Alauddin Makassar**

**Oleh**

**AHMAD SYAM**  
**NIM. 60700115019**

**JURUSAN ILMU PETERNAKAN  
FAKULTAS SAINS DAN TEKNOLOGI  
UNIVERSITAS ISLAM NEGERI ALAUDDIN  
MAKASSAR**

**2019**

## PERNYATAAN KEASLIAN SKRIPSI

Mahasiswa yang bertanda tangan di bawah ini:

Nama : Ahmad Syam  
NIM : 60700115019  
Tempat/Tgl. Lahir : Bantaeng, 17 Februari 1996  
Jurusan/Prodi : Ilmu Peternakan  
Fakultas : Sains dan Teknologi  
Alamat : Perumahan Bumi Batara Mawang Blok AB 7 No 6  
Kelurahan Borong Loe Kecamatan Bonto Marannu  
Judul : Persepsi Peternak Sapi Potong Terhadap Inseminasi Buatan di  
Kabupaten Bantaeng (Studi Kasus di Desa Tombolo  
Kecamatan Gantarang Keke)

Menyatakan dengan sesungguhnya dan penuh kesadaran bahwa skripsi ini benar adalah hasil karya sendiri. Jika di kemudian hari terbukti bahwa ia merupakan duplikat, tiruan, plagiat, atau dibuat oleh orang lain, sebagian atau seluruhnya, maka skripsi dan gelar yang diperoleh karenanya batal demi hukum.

Gowa, November 2019

Penyusun

Ahmad Syam  
Nim: 60700115019

## PERSETUJUAN PEMBIMBING

Pembimbing penulisan Skripsi yang bernama, Ahmad Syam NIM: 60700115019, Mahasiswa Jurusan Ilmu Peternakan pada Fakultas Sains dan Teknologi Universitas Islam Negeri Alauddin Makassar. Setelah mengoreksi secara seksama skripsi berjudul, "**Persepsi Peternak Sapi Potong Terhadap Inseminasi Buatan (IB)**" memandang bahwa Skripsi tersebut telah memenuhi syarat-syarat ilmiah dan dapat disetujui untuk mengajukan ujian munaqasyah.

Demikian persetujuan ini diberikan untuk proses lebih lanjut.

Gowa, November 2019

**Pembimbing I**



Astati, S.Pt., M.Si.  
NIP. 19760821200912 2 002

**Pembimbing II**

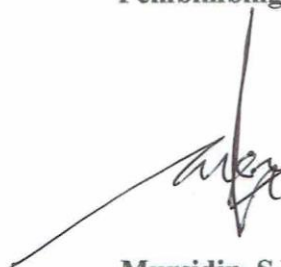

Mursidin, S.Pt., M.Si.  
NIDN. 70010049

**Mengetahui,**  
**Ketua Jurusan Ilmu Peternakan**



Dr. Muh. Nur Hidayat, S.Pt., M.P.  
NIP. 197509092009121001

**PENGESAHAN SKRIPSI**

Skripsi yang berjudul, **Persepsi Peternak Sapi Potong terhadap Inseminasi Buatan di Kabupaten Bantaeng (Studi Kasus di Desa Tombolo Kecamatan GantarangKeke)**, yang disusun oleh **Ahmad Syam, NIM: 60700115019**, Mahasiswa Jurusan Ilmu Peternakan pada Fakultas Sains dan Teknologi UIN Alauddin Makassar, telah diuji dan dipertahankan dalam sidang *munaqasyah* yang diselenggarakan pada hari Selasa Tanggal 12 November 2019. dinyatakan telah dapat diterima sebagai salah satu syarat untuk memperoleh gelar Sarjana Peternakan dalam Jurusan Ilmu Peternakan.

Gowa, 12 November 2019  
15 Rabiul Awal 1441

**DEWAN PENGUJI:**

Ketua : **Dr. Muhammad Anshar, S.Pt., M.Si.** (.....)  
Sekretaris : **Dr. Muhammad Nur Hidayat, S.Pt., M.P.** (.....)  
Munaqasya I : **Dr. Ir. Muh. Basir Paly, M. Si** (.....)  
Munaqasya II : **Prof. Dr. H. M. Dahlan, M.Ag.** (.....)  
Pembimbing I : **Astati, S.Pt., M.Si.** (.....)  
Pembimbing II: **Mursidin, S.Pt., M.Si.** (.....)

Diketahui oleh:  
Dekan Fakultas Sains dan Teknologi  
UIN Alauddin Makassar,

**Prof. Dr. Muh. Halifah Mustamil, M. Pd.**  
NIP. 19710412 200003 1 001

## KATA PENGANTAR

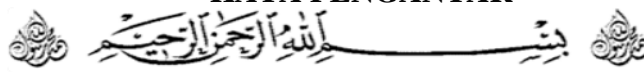

Puji syukur penulis ucapkan kepada Allah SWT karena berkat taufik dan hidayah-Nya sehingga penulis dapat merampungkan penyusunan skripsi yang berjudul “ **Persepsi Peternak Sapi Potong terhadap Inseminasi Buatan di Kabupaten Bantaeng (Studi Kasus di Desa Tombolo Kecamatan Gantarangeke)**, yang diajukan sebagai salah satu syarat mencapai gelar Sarjana Ilmu Peternakan (S.Pt) pada Fakultas Sains dan Teknologi Universitas Islam Negeri Alauddin Makassar.

Shalawat dan salam senantiasa tercurahkan kepada junjungan Rasulullah Muhammad SAW, beserta sahabat-sahabatnya dan kepada pengikut setianya Insyah Allah. Penulis menyadari bahwa karya ini tidak akan terselesaikan tanpa bantuan dari berbagai pihak yang telah memberi dukungan, doa, semangat, pelajaran dan pengalaman berharga pada penulis sejak penulis menginjak bangku perkuliahan hingga proses penyusunan skripsi ini.

Selama penyusunan skripsi, tentunya tidak lepas dari berbagai hambatan dan tantangan, namun berkat petunjuk, bimbingan, arahan, do'a serta dukungan moril dari berbagai pihak maka hambatan dan tantangan tersebut dapat teratasi. Untuk itu, perkenankan penulis menghanturkan ucapan terima kasih dan penghargaan yang istimewa kepada Ayahanda **Alm. Syamsuddin**, Ibunda **Hasimang**, tanpa pamrih, penuh kasih sayang membesarkan dan mendidik penulis sejak kecil hingga menyelesaikan pendidikan seperti saat ini.

Terselesainya skripsi ini juga tidak lepas dari bantuan dan dorongan dari berbagai pihak. Oleh karena itu, melalui kesempatan ini penulis dengan segala kerendahan hati dan rasa hormat untuk mengucapkan terima kasih yang sebesar-besarnya kepada :

1. **Bapak Prof. Hamdan Juhannis, M.A., P.hD.** selaku rector Universitas Islam Negeri Alauddin Makassar.
2. **Bapak Prof. Dr .Muhammad Khalifah Mustami, M.Pd.** Selaku Dekan Fakultas Sains dan Teknologi Universitas Islam Negeri Alauddin Makassar, **Sjamsiah, S.Si., M.Si., Ph.D.** Selaku Wakil Dekan 1 Bidang Akademi **Dr. Fatmawati Nur, S.Si., M.Si** Selaku Wakil Dekan 2 Bidang Administrasi Fakultas Sains dan Teknologi Universitas Islam Negeri Alauddin Makassar **Dr. Muh. Anshar Abubakar, S.Pt., M.Si,** Selaku Wakil Dekan 3 Bidang Kemahasiswaan Fakultas Sains dan Teknologi Universitas Islam Negeri Alauddin Makassar.
3. **Bapak Dr. Muh. Nur Hidayat, S.Pt., M.P.** Selaku Ketua Jurusan Ilmu Peternakan Fakultas Sains dan Teknologi Universitas Islam Negeri Alauddin Makassar.
4. **Ibu Dr. Jumriah Syam, S.Pt., M.Si.** Selaku Sekertaris Jurusan Ilmu Peternakan Fakultas Sains dan Teknologi Universitas Islam Negeri Alauddin Makassar.
5. **Ibu Astaty, S.Pt., M.Si** selaku Dosen Pembimbing Satu, Penulis berterima kasih atas segala bantuan, nasehat, dukungan dan bimbingan sejak awal hingga akhirnya penulis mampu menyelesaikan skripsinya.
6. **Bapak Mursidin, S.Pt., M.Si** sebagai pembimbing kedua, yang telah membantu penulis sehingga penulis bisa menyelesaikan tulisan skripsinya dengan baik.

7. **Bapak Dr. Ir. M. Basir Paly, M.Si., Bapak Prof. Dr. H. M. Dahlan, M.Ag** selaku penguji yang telah memberikan saran dan kritikan yang konstruktif demi kesempurnaan penulisan dan penyusunan skripsi ini.
8. **Bapak dan Ibu Dosen serta Staff Jurusan Ilmu Peternakan** atas bimbingan dalam kegiatan perkuliahan, ataupun arahan-arahan diluar perkuliahan.
9. **Staff Akademik** Fakultas Sains dan Teknologi Universitas Islam Negeri Alauddin Makassar yang telah membantu segala persuratan.
10. **Kepada Senior Ilmu Peternakan** yang banyak membantu dan memberi masukan kepada penulis dikala suka maupun duka.
11. **Rekan Seperjuangan Angkatan 2015.** yang tidak ada henti-hentinya memberikan masukan, saran serta solusi yang ada selama penulis menyelesaikan skripsinya.

Semoga segala bantuan dan bimbingan semua pihak dalam penyusunan skripsi ini mendapat imbalan dari Allah SWT. Amin.

WassalamuAlaikum Wr.Wb

Samata, November 2019  
Penulis

**Ahmad Syam**

**NIM: 60700115019**

## DAFTAR ISI

Halaman

<b>JUDUL</b> .....	<b>i</b>
<b>PERNYATAAN KEASLIAN SKRIPSI</b> .....	<b>ii</b>
<b>PERSETUJUAN PEMBIMBING</b> .....	<b>iii</b>
<b>PENGESAHAN SKRIPSI</b> .....	<b>iv</b>
<b>KATA PENGANTAR</b> .....	<b>v</b>
<b>DAFTAR ISI</b> .....	<b>vii</b>
<b>DAFTAR TABEL</b> .....	<b>xi</b>
<b>ABSTRAK</b> .....	<b>xii</b>
<b>ABSTRACT</b> .....	<b>xiii</b>
<b>BAB I PENDAHULUAN</b> .....	<b>1</b>
A. Latar Belakang .....	1
B. Rumusan Masalah .....	3
C. Tujuan Penelitian .....	3
D. Manfaat Penelitian .....	4
<b>BAB II TINJAUAN PUSTAKA</b> .....	<b>5</b>
A. Tinjauan Al,Quran terhadap Inseminasi Buatan .....	5
B. Jenis Sapi Potong .....	7
C. Inseminasi Buatan .....	10
D. Persepsi Peternak terhadap Inseminasi Buatan .....	11
E. Pengetahuan Peternak terhadap Inseminasi Buatan .....	13



F. Penilaian Peternak terhadap Inseminasi Buatan .....	14
G. Adopsi Teknologi Inseminasi Buatan .....	17
H. Karakteristik Peternak Sapi Potong .....	18
I. Kajian Terdahulu .....	22
<b>BAB III METODE PENELITIAN .....</b>	<b>26</b>
A. Waktu dan Tempat .....	26
B. Jenis Penelitian .....	26
C. Populasi dan sampel .....	26
D. Jenis dan Sumber Data .....	28
E. Metode Pengumpulan Data .....	28
F. Variabel dan Indikator Penelitian .....	39
G. Analisis Data .....	30
H. Defenisi Operasional .....	35
<b>BAB IV HASIL DAN PEMBAHASAN .....</b>	<b>36</b>
A. Gambaran Umum Lokasi Penelitian .....	36
B. Karakteristik Responden.....	36
1. Tingkat Umur Responden .....	36
2. Tingkat Pendidikan .....	39
3. Tingkat Pengalaman Beternak .....	41
4. Kepemilikan Ternak .....	43
5. Jumlah Keluarga .....	45
6. Pendapatan .....	46

C. Persepsi Peternak terhadap Inseminasi Buatan .....	47
1. Pengetahuan .....	47
2. Penilaian .....	50
3. Minat .....	53
4. Persepsi .....	56
D. Hubungan antara karakteristik dengan persepsi peternak terhadap Inseminasi Buatan .....	57
<b>BAB V PENUTUP .....</b>	<b>59</b>
A. Kesimpulan .....	59
B. Saran .....	59
<b>DAFTAR PUSTAKA .....</b>	<b>60</b>
<b>LAMPIRAN</b>	
<b>RIWAYAT HIDUP</b>	

## DAFTAR TABEL

	Halaman
1. Umur .....	38
2. Pendidikan .....	40
3. Pengalaman Beternak .....	42
4. Jumlah Ternak .....	44
5. Jumlah Keluarga .....	45
6. Pendapatan .....	46
7. Pengetahuan Peternak Terhadap Inseminasi Buatan .....	48
8. Penilaian Peternak Terhadap Inseminasi Buatan .....	51
9. Minat Peternak Terhadap Inseminasi Buatan .....	53



## DAFTAR GAMBAR

	Halaman
1. Pengetahuan terhadap Inseminasi Buatan .....	49
2. Penilaian Terhadap Inseminasi Buatan .....	52
3. Minat terhadap Inseminasi Buatan .....	54
4. Persepsi Peternak terhadap Inseminasi Buatan .....	55



## ABSTRAK

**Nama** : Ahmad Syam  
**Nim** : 60700115019  
**Jurusan** : Ilmu Peternakan  
**Judul** : **Persepsi Peternak Sapi potong terhadap Inseminasi Buatan di Desa Tombolo Kecamatan Gantarang Keke Kabupaten Bantaeng.**

---

Penelitian ini bertujuan untuk mengetahui karakteristik peternak sapi potong terhadap Inseminasi buatan, persepsi peternak sapi potong terhadap Inseminasi Buatan dan hubungan antara karakteristik dengan persepsi peternak sapi potong terhadap Inseminasi Buatan di Desa Tombolo Kecamatan GantarangKeke Kabupaten Bantaeng. Penelitian ini dilaksanakan pada bulan Juli 2019, bertempat di Desa Tombolo Kecamatan Gantarang Keke Kabupaten Bantaeng, dengan sampel 48 orang responden. Metode penelitian menggunakan analisis Deskriptif kuantitatif Hasil penelitian ini menunjukan bahwa persepsi peternak sapi potong terhadap Inseminasi di Desa Tombolo Kecamatan GantarangKeke Kabupaten Bantaeng adalah untuk pengetahuan peternak sangat bagus, Penilaian peternak terada inseminasi buatan sudah bagus dan minat peternak sudah tinggi dikarenakan peternak telah merasakan dampak Inseminasi Buatan. Persepsi peternak sapi potong terhadap inseminasi buatan di Desa Tombolo Kecamatan GantarangKeke Kabupaten Bantaeng sudah bagus karena peternak telah merasakan kelebihan dari penerapan inseminasi buatan yang diukur melalui penjumlahan dari nilai keseluruhan indicator.

Kata Kunci: Persepsi Peternak, Inseminasi Buatan, Sapi potong

## ABSTRACT

Name : Ahmad Syam  
Nim : 60700115019  
Department : Animal Husbandry  
Title : Perception of Beef Cattle Farmers on Artificial Insemination in the Village of Buttono, Gantarang Keke District, Bantaeng Regency.

---

This study aims to determine the characteristics of beef cattle breeders against artificial insemination, perceptions of beef cattle breeders to Artificial Insemination and the relationship between characteristics and perceptions of potential beef farmers against Artificial Insemination in Buttono Village, GantarangKeke District, Bantaeng Regency. This research was conducted in July 2019, located in the village of Tombolo, Gantarng Keke, Bantaeng District, with a sample of 48 respondents. The research method uses quantitative descriptive analysis. The results of this study indicate that the perception of beef cattle breeders towards Insemination in the village of Buttono, GantarangKeke District, Bantaeng Regency is very good for farmers to know, the assessment of breeders for artificial insemination is already good and the interest of breeders is high because farmers have felt the impact of Artificial Insemination. Perception Beef cattle breeders against artificial insemination in Buttono Village, GantarangKeke District, Bantaeng Regency are already good because breeders have felt the advantages of applying artificial insemination measured through the sum of the values of the whole indicator.

Keywords: Farmer Perception, Artificial Insemination, Beef Cattle

# **BAB I**

## **PENDAHULUAN**

### **A. Latar belakang**

Reproduksi sebagaimana yang diketahui secara umum merupakan proses biologis yang terjadi pada setiap individu untuk menghasilkan individu baru supaya tidak mengalami kepunahan. Reproduksi di era globalisasi mengalami peningkatan terutama pada ternak untuk mengatasi peningkatan kebutuhan akan daging sebagai konsekuensi pertambahan jumlah penduduk dan peningkatan kualitas hidup, maka manusia mulai melibatkan diri secara aktif dalam penanganan reproduksi hewan untuk memperoleh produktivitas reproduksi yang maksimal (Said dkk., 2005).

Maka para ilmuwan menemukan inovasi baru yang dikenal sampai sekarang *Artificial Insemination* (AI) atau Inseminasi Buatan (IB) yang bertujuan untuk memaksimalkan pemanfaatan potensi seekor ternak jantan unggul (pejantan). Dalam perkawinan secara alami, seekor pejantan unggul hanya dapat mengawini 1 sampai 5 ekor betina, namun melalui teknologi IB dapat mengawini lebih banyak betina (Feradis, 2010).

Sejalan dengan adanya program pemerintah yaitu program Pembangunan Lima Tahun yang dimulai pada tahun 1969, maka bidang peternakan juga ikut dibangun. Pada awal tahun 1973 pemerintah mulai memasukan semen beku ke Indonesia sebagai solusi untuk memenuhi kebutuhan akan daging. Dengan adanya semen beku di

Indonesia, penerapan inseminasi buatan di Indonesia berkembang sangat pesat sehingga hampir menjangkau seluruh daerah pelosok sampai saat ini (Sugoro, 2009).

Teknologi Inseminasi Buatan (IB) merupakan salah satu upaya untuk meningkatkan kualitas genetik sapi dengan murah, mudah dan cepat. Untuk meningkatkan produksi daging dan populasi pedet adalah dengan cara meningkatkan jumlah pemilikan sapi potong, inseminasi buatan sebagai salah satu teknologi yang diperkenalkan kepada peternak (Sirajudin dkk., 2014).

Pengembangan usaha sapi potong seperti peningkatan kelahiran pedet melalui program IB, penekanan tingkat kematian, pencegahan dan pemberantasan penyakit serta pengobatan dan ketrampilan khusus harus dimiliki oleh peternak di pedesaan. Optimalisasi program IB lebih diutamakan karena program ini memberikan nilai tambah cukup besar bagi sumber pendapatan asli daerah (PAD). IB dikatakan berhasil bila sapi induk yang di IB menjadi bunting. Masa bunting atau periode kebuntingan sapi yaitu jangka waktu sejak terjadi pembuahan sperma terhadap sel telur sampai anak dilahirkan (Hartati, 2010). Menurut Ikhsan (2013) bahwa sebagian besar responden (62,50%) yang diteliti menyatakan bahwa menggunakan inseminasi buatan lebih baik dari pada menggunakan pejantan/ kawin alam, namun sebagian kecil merasa khawatir akan resiko kematian induk pada saat melahirkan karena anak yang dilahirkan relatif lebih besar.

Masyarakat Desa Tombolo Kecamatan Gantarangeke Kabupaten Bantaeng didominasi oleh petani dan peternak sapi potong sebagai usaha sampingan. Permasalahan di lapangan berkaitan dengan penyebaran teknologi inseminasi buatan



yang dapat bersumber dari peternak itu sendiri yaitu pengetahuan peternak terhadap IB, penilaian terhadap IB dan minat peternak karena karakteristik peternak yang berbeda-beda dapat menghasilkan persepsi berbeda-beda pula sehingga hal tersebut dapat menghambat penyebaran suatu inovasi. Keyakinan terhadap manfaat Inseminasi Buatan di kalangan peternak sapi potong di Desa Tombolo, Kecamatan Gantarangeke, Kabupaten Bantaeng yang tidak merata dapat menyebabkan kurang berhasilnya kinerja Inseminasi Buatan di wilayah tersebut.

Berdasarkan penjelasan di atas, maka penulis melakukan penelitian dengan judul “Persepsi Peternak Sapi Potong terhadap Inseminasi Buatan di Kabupaten Bantaeng (studi kasus di Desa Tombolo Kecamatan Gantarangeke).

### **B. Rumusan Masalah**

Berdasarkan uraian di atas, maka masalah yang dapat dirumuskan adalah:

1. Bagaimana karakteristik peternak sapi potong di Desa Tombolo Kecamatan Gantarangeke Kabupaten Bantaeng?
2. Bagaimana persepsi peternak sapi potong terhadap inseminasi buatan di Desa Tombolo Kecamatan Gantarangeke Kabupaten Bantaeng?

### **C. Tujuan Penelitian**

Tujuan dalam penelitian ini adalah sebagai berikut:

1. Untuk mengetahui karakteristik peternak sapi potong di Desa Tombolo Kecamatan Gantarangeke Kabupaten Bantaeng.
2. Untuk mengetahui persepsi peternak sapi potong terhadap inseminasi buatan di Desa Tombolo Kecamatan Gantarangeke Kabupaten Bantaeng.

#### **D. Manfaat Penelitian**

Adapun kegunaan dari penelitian ini adalah sebagai pengetahuan bagi peneliti dan sumber informasi bagi yang memerlukan tentang persepsi peternak terhadap inseminasi buatan di Desa Tombolo Kecamatan Gantarangkeke Kabupaten Bantaeng.



## BAB II

### TINJAUAN PUSTAKA

#### A. Tinjauan Al'Quran terhadap Inseminasi Buatan

Inseminasi buatan pada hewan diperbolehkan oleh agama islam sepanjang dalam melakukan hal tersebut tidak merusak atau menganiaya hewan dan untuk kemaslahatan manusia. Karena belum ditemukannya hadist yang membolehkan atau melarang inseminasi buatan, maka inseminasi buatan pada hewan di perbolehkan, karena dalam kaidah islam dikatakan bahwa segala sesuatu yang belum ditetapkan halal dan haramnya dikembalikan kepada aslinya yaitu mubah (boleh). Jauh sebelum manusia mengetahui hal tersebut Allah swt. Dalam firmanNya dalam QS Al-Mukminun/23:12-13.

وَلَقَدْ خَلَقْنَا الْإِنْسَانَ مِنْ سُلَالَةٍ مِّنْ طِينٍ ۚ ۱۲ ثُمَّ جَعَلْنَاهُ نُطْفَةً فِي قَرَارٍ مَّكِينٍ ۝ ۱۳

Terjemahnya:

“Dan sesungguhnya kami telah menciptakan manusia dari suatu saripati (berasal) dari tanah, kemudian kami jadikan saripati itu air mani (yang disimpan) dalam tempat yang kokoh (rahim).” (Kementrian Agama Republik Indonesia. 2017).

Dalam buku *Tafsir Al-Maraghi*, dijelaskan bahwa air mani lahir dari darah yang terjadi dari makanan, baik yang bersifat hewani maupun nabati. Makanan yang bersifat hewani akan berakhir pada makanan yang bersifat nabati, dan tumbuh tumbuhan lahir dari saripati tanah dan air. Jadi, pada hakikatnya manusia lahir dari saripati tanah, kemudian saripati itu mengalami perkembangan kejadian hingga menjadi air mani. Dari keterangan diatas, dapat dipetik suatu pelajaran tentang asal

kejadian wujud makhluk dari mana ia berasal, dan dari hal inilah manusia dapat mempelajari bagian dari ilmu biologi. Maka dari itu banyak dari kalangan para ahli berusaha meneliti sperma dan meningkatkan teknologi reproduksi yang bersifat buatan (Inseminasi Buatan).

Kemajuan ilmu pengetahuan dan teknologi saat ini berkembang sangat pesat. Manusia mengembangkan ilmu pengetahuan dan teknologi dengan menggunakan rasa, karsa dan daya cipta yang dimiliki. Salah satu bidang ilmu pengetahuan dan teknologi (IPTEK) yang berkembang pesat saat ini adalah teknologi reproduksi. Teknologi reproduksi adalah ilmu reproduksi atau ilmu tentang perkembangbiakan yang menggunakan peralatan serta prosedur tertentu untuk menghasilkan suatu generasi baru (keturunan). Hal ini berkaitan dengan QS Al Mujadalah 5/8:11.

وَإِذَا قِيلَ انشُرُوا فَانشُرُوا فَاَنْشُرُوا يَرْفَعِ اللهُ الَّذِيْنَ اٰمَنُوْا مِنْكُمْ وَالَّذِيْنَ اٰتَوْا الْعِلْمَ دَرَجٰتٍ

Tejemahan:

Katakanlah; *“Niscaya Allah akan meninggikan orang-orang yang beriman diantaramu dan orang-orang yang berilmu pengetahuan beberapa derajat”* (Kementrian Agama Republik Indonesia. 2017).

Dalam buku *Tafsir Al-Maraghi* menerangkan mengenai ayat diatas bahwa Allah meninggikan orang-orang mukmin dengan mengikuti perintah-perintah-Nya dan perintah-perintah Rosul, khususnya orang-orang yang berilmu diantara mereka, derajat-derajat yang banyak dalam hal pahala dan tingkat keridhoan. Ayat diatas memberikan pengertian bahwasanya Allah akan meninggikan derajat orang-orang yang beriman dan orang-orang yang memiliki ilmu dengan beberapa derajat atau kemulyaan dalam kehidupannya. Sekarang ini dapat dilihat bagaimana kemajuan dalam bidang Sains dan Teknologi

membawa kejayaan dan kebahagiaan bagi umat manusia. Kenikmatan dan kemudahan hidup serta berbagai hiburan didapat dari Sains dan Teknologi. Kekurangan akan lahan pertanian dapat diatasi dengan mengubah gurun-gurun pasir serta daerah tertutup salju menjadi area pertanian yang subur.

## **B. Jenis-Jenis Sapi Potong**

Sapi potong merupakan ternak yang dipelihara untuk dimanfaatkan dagingnya sebagai sumber pangan hewani, sumber pendapatan peternak. Sapi potong juga sebagai salah satu penghasil daging terbesar pada kelompok ternak besar ataupun ruminansia. Sehingga usaha ternak sapi potong sangat berpotensi untuk memperoleh keuntungan yang lebih besar (Feradis, 2010).

Menurut Djarijah (1996), jenis sapi yang banyak dipelihara oleh peternak di Indonesia adalah sapi Bali, sapi Brahman, sapi Simmental, sapi Ongole dan Sapi limosin.

### **1. Sapi Bali**

Sapi Bali adalah keturunan langsung dari Banteng yang dijinakkan di Bali, beribu tahun yang lalu. Dan sekarang menyebar sampai ke beberapa daerah di Indonesia yaitu Lombok, Flores, Sulawesi Selatan, Lampung dan Sumatera Selatan. Sapi ini merupakan ternak yang ternak potong yang memiliki warna kuning kemerah-merahan, warna bulu mata pada jantan lebih tua dari pada warna bulu betina, Warna kuning kemerah-merahan pada sapi jantan akan berubah menjadi kehitam-hitaman bila sudah mencapai dewasa kelamin, terdapat alur pada

punggung yang berwarna hitam disebut garis belut yang lebih jelas pada anaknya dan tanduk pada jantan.

## **2. Sapi Brahman**

Sapi Brahman merupakan sapi yang berasal dari India, termasuk dalam *Bos Indicus*, yang kemudian diekspor ke seluruh dunia. Sapi Brahman mempunyai punuk besar dan gelambir berlipat-lipat dari kepala ke dada. Memiliki kemampuan adaptasi yang tinggi, daya tahan terhadap panas juga lebih baik dari sapi Eropa karena lebih banyak memiliki kelenjar keringat, kulit berminyak di seluruh tubuh yang membantu resistensi terhadap parasit. Karakteristik sapi Brahman berukuran sedang dengan berat jantan dewasa  $\pm$  800-1000 kg, sedangkan betina  $\pm$  500-700 kg, berat pedet yang baru lahir antara  $\pm$  30-35 kg, dan dapat tumbuh cepat dengan berat sapih kompetitif dengan jenis sapi lainnya. Pertambahan berat harian  $\pm$  0,83 – 1,5 kg. Sapi Brahman memiliki warna yang bervariasi, dari abu-abu muda, merah sampai hitam

## **3. Sapi Simmental**

Sapi Simmental merupakan sapi bangsa *Bos taurus* yang berasal dari Swiss. Sapi ini cocok dipelihara di daerah beriklim sedang dan bersifat dwiguna, yaitu menghasilkan daging dan memiliki produksi susu yang baik. Sapi Simmental memiliki warna coklat muda kemerahan dengan bagian wajah, tububagian bawah, lutut, hingga ujung ekor berwarna putih. Sapi ini memiliki tubuh besar, kekar, dan berotot. Pertumbuhannya sangat baik dengan persentase karkas tinggi dan sedikit lemak. Bobot badan Simmental dewasa dapat mencapai 1200 kg/ekor.

#### **4. Sapi Ongole**

Asal dari Madras India, tepatnya di Kabupaten Guntur, Provinsi Ndra Pradesh dan masuk ke Indonesia pada abad ke – 20. Di Jawa disebut dengan Sapi Benggala. Merupakan tipe kerja yang baik, tahan panas dan biasanya untuk pedaging. Jenis ternak berukuran sedang, gelambir yang longgar, Telinga agak kuat ukuran 20-25 cm dan menggantung. Badannya panjang sedangkan lehernya pendek, kepala bagian depan lebar diantara kedua mata, bentuk mata elips dengan bola mata dan sekitar mata berwarna hitam, Tinggi Badan pada jantan 140 – 160 cm dan betina 130 – 140 cm. Bobot jantan sampai 600 kg dan betina 300-400 kg dengan berat lahir 20-25 kg.

#### **5. Sapi Limousin**

Sapi Limousin merupakan sapi keturunan eropa yang berkembang di Prancis. Ukuran tubuhnya besar dan panjang serta dadanya lebar dan berdaging tebal, bulunya berwarna merah mulus, sorot matanya tajam, kaki tegap dengan warna pada bagian lutut ke bawah berwarna terang tanduk pada sapi jantan tumbuh keluar, Tingkat penambahan bobot badan yang tinggi perharinya 1,1 kg. Berat lahir rata-rata  $\pm 39$  kg dan agak melengkung.

Sapi Limousin merupakan ternak potong dengan kualitas dengan pertumbuhan yang cepat tinggi mencapai 1,5 meter, bulu tebal yang menutupi seluruh tubuh tanduknya berwarna cerah,, ukuran betina dewasa  $\pm 575$  kg dan jantan dewasa  $\pm 1.000$  kg.

### C. Inseminasi Buatan (IB)

Inseminasi Buatan (IB) adalah memasukkan mani/semen ke dalam alat kelamin hewan betina sehat dengan menggunakan alat inseminasi agar hewan tersebut menjadi bunting. Adapun yang dimaksud semen adalah mani yang berasal dari pejantan unggul, digunakan untuk inseminasi buatan. Sedangkan yang dimaksud *Transfer Embrio* (TE) adalah proses kegiatan yang meliputi produksi *embrio*, *handling*, *thawing*, memasukkan embrio kedalam alat kelamin ternak betina dengan teknik tertentu agar ternak betina tersebut bunting (Hartati, 2010).

Inseminasi buatan adalah proses memasukkan sperma ke dalam saluran reproduksi betina dengan tujuan untuk mengoptimalkan potensi ternak karena inovasi ini merupakan salah satu upaya untuk mengoptimalkan bibit pejantan, mudah dan lebih cepat dibandingkan dengan kawin alami (Feradis, 2010).

IB tidak hanya memasukkan semen kedalam organ reproduksi betina, tetapi juga meliputi seleksi dengan memelihara pejantan, penilaian, penampungan, pengenceran, penyimpanan atau pengangkutan semen, inseminasi, pencatatan dan juga penentuan hasil kawin suntik/Ib pada ternak betina, bimbingan dan penyuluhan (Syaifullah, 2013).

inseminasi buatan (IB) ketika digunakan dengan benar dan terkait dengan manajemen seperti deteksi estrus akan meningkatkan tingkat reproduksi peternakan sapi jika dibandingkan dengan peternakan yang menggunakan reproduksi alami (Felippe *et al.*, 2017).



Program Inseminasi Buatan (IB) mempunyai peran yang sangat strategis dalam usaha meningkatkan kualitas dan kuantitas bibit. Dalam rangka meningkatkan produktivitas ternak, teknologi IB salah satu upaya penyebaran bibit unggul yang memiliki nilai praktis dan ekonomis yang dapat dilakukan dengan mudah, murah dan cepat. Keunggulan teknologi IB antara lain, pertumbuhan ternak lebih cepat, tingkat kesuburan lebih tinggi, berat lahir lebih tinggi serta keunggulan lainnya. Teknologi IB diharapkan secara ekonomi dapat memberikan nilai tambah dalam usaha peternakan (Merthajiwa, 2011).

Inseminasi buatan dipekenalkan di Indonesia pada awal tahun 1950-an oleh Prof. B. Seit yang berasal dari Denmark di Fakultas Hewan dan Lembaga Penelitian Peternakan Bogor. Dalam rangka rencana kesejahteraan istimewa (RKI) Kemudian didirikanlah beberapa stasiun IB di beberapa daerah di Jawa Tengah (Ungaran dan Mirit/Kedu Selatan), Jawa Timur (Pakong dan Grati), Jawa Barat (Cikole/Sukabumi) dan Bali (Baturati). Juga FKH dan LPP Bogor, difungsikan sebagai stasiun IB untuk melayani daerah Bogor dan sekitarnya, Pelayanan IB waktu itu kurang konsisten sehingga dapat mengurangi kepercayaan masyarakat (Sugoro, 2009).

#### **D. Persepsi Peternak terhadap Inseminasi Buatan**

Persepsi adalah kemampuan otak dalam menerjemahkan stimulus atau proses untuk menerjemahkan stimulus yang masuk ke dalam alat indera manusia. Persepsi manusia terdapat perbedaan sudut pandang dalam penginderaan. Ada yang mempersepsikan sesuatu itu baik atau persepsi yang positif maupun persepsi negatif

yang akan mempengaruhi tindakan manusia yang tampak atau nyata (Sugihartono, 2007).

Persepsi merupakan suatu proses yang diawali oleh pengindraan, yaitu suatu proses diterimanya stimulus oleh individu melalui alat reseptornya, namun proses tersebut tidak berhenti sampai disitu saja, selanjutnya stimulus diteruskan ke pusat susunan syaraf yaitu otak dan terjadilah proses psikologis sehingga individu menyadari apa yang dilihat, didengar dan sebagainya (Walgito, 1994).

Lebih lanjut Lendriyono dan Su'adah (2003) menjelaskan bahwa, terjadinya proses persepsi seperti berikut: Objek menimbulkan stimulus dan mengenai alat indra atau reseptor, yang dinamakan proses kealaman (fisik). Stimulus yang diterima oleh alat indra dilanjutkan oleh syaraf sensoris ke otak, dinamakan proses fisiologis.

Menurut Robbin (2003), menjelaskan bahwa bila seseorang melihat suatu target/objek dan berupaya menafsirkan yang dilihatnya, penafsiran itu sangat dipengaruhi oleh karakteristik dari setiap individu masing-masing. Dengan demikian, faktor-faktor yang berkaitan dengan si *perceiver* akan mempengaruhi apa yang dipersepsinya. Beberapa karakteristik yang dapat mempengaruhi persepsi adalah sikap, motif, minat, pengalaman masa lalu, dan harapan. Harapan (*expectation*) dapat mengubah persepsi seseorang dalam hal bahwa apa yang dilihat orang tersebut adalah apa yang orang itu harapkan untuk dilihat.

Persepsi peternak terhadap sebuah teknologi sangat erat kaitannya dengan proses adopsi yang pernah dilakukan oleh orang lain ataupun pernah terlibat dan berperan serta dalam hal pengembangan teknologi terbarukan sebelumnya. Oleh

karena itu, persepsi peternak sangat mempengaruhi akan sikap dan perilaku seseorang dimasa yang akan datang. faktor yang mempengaruhi seseorang untuk mengadopsi sebuah teknologi yaitu menyangkut keuntungan relatif, kecocokan teknologi dengan karakteristik peternak, kerumitan teknologi, dapat diteliti atau dilakukan eksperimen secara terbatas, dan hasilnya dapat dilihat oleh orang lain (Rogers, 2003).

#### **E. Pengetahuan terhadap Adopsi Teknologi IB**

Pengetahuan adalah segala sesuatu yang ada dikepala kita. Kita dapat mengetahui sesuatu berdasarkan pengalaman atau sesuatu yang telah kita lewati. Selain pengalaman, kita juga menjadi tahu karena kita diberitahu oleh orang lain. Pengetahuan juga bisa didapatkan dari tradisi (Prasetyo, 2007). Pengetahuan (*knowledge*) adalah suatu proses dengan menggunakan pancaindra yang dilakukan seseorang terhadap objek tertentu yang dapat menghasilkan suatu pengetahuan dan keterampilan (Hidayat, 2007).

Pelaksanaan kegiatan Inseminasi Buatan (IB) merupakan salah satu upaya penerapan teknologi tepat guna yang merupakan pilihan utama untuk peningkatan mutu genetik ternak. Melalui kegiatan inseminasi buatan, penyebaran bibit unggul ternak sapi dapat dilakukan dengan murah, mudah dan cepat, serta diharapkan dapat meningkatkan pendapatan para peternak. Upaya-upaya yang perlu dilakukan untuk percepatan peningkatan populasi melalui penyerentakan birahi dan pemanfaatan bioteknologi reproduksi lain selain inseminasi buatan, yaitu dengan optimalisasi reproduksi ternak betina untuk kelahiran ganda menggunakan kombinasi inseminasi buatan dan Transfer Embrio (TE) dalam satu masa kebuntingan (Hartati, 2010).

Syatra dkk.,(2016), menyatakan bahwa secara umum pengetahuan peternak dapat diukur dari nilai manfaat yang dirasakan oleh peternak terhadap adopsi teknologi inseminasi buatan meliputi manfaat dari teknologi inseminasi buatan. Ketepatan waktu inseminasi buatan, pengenalan tanda-tanda birahi pada sapi betina dan keahlian dari inseminator dalam melaksanakan inseminasi buatan merupakan factor penentu keberhasilan inseminasi buatan (Hafez, 2016).

Pengetahuan peternak terhadap adopsi teknologi IB meliputi manfaat teknologi IB, tingkat keberhasilan IB, tanda-tanda birahi. Semakin tinggi pengetahuan peternak maka semakin mudah mengadopsi inovasi baru, kurangnya pengetahuan dikalangan petani menyebabkan rendahnya tingkat produktivitas serta membatasi untuk mengadakan inovasi baru

Alasan sebagian besar peternak tidak mau menggunakan IB melihat peternak lain keberhasilannya rendah, padahal kegagalan tersebut disebabkan banyak faktor termasuk manajemen pemeliharaan, pakan dan deteksi estrus. Hal ini kemungkinan karena tingkat pendidikan peternak yang tergolong rendah sehingga tingkat pengetahuan yang dimiliki juga rendah dan tidak berani mengambil resiko untuk menerapkan suatu inovasi (Hamdika, 2016).

#### **F. Penilaian terhadap Adopsi Teknologi IB**

Penilaian Inseminasi buatan merupakan stimulus yang direspon peternak terhadap keuntungan relatif dan tingkat keberhasilan Inseminasi Buatan yang diukur melalui *Service Conception* jumlah pelayanan yang di butuhkan sampai ternak

bunting, *Conception Rate* tingkat kesuburan ternak dan *Calvin Interval* Jarak kelahiran dengan kelahiran yang selanjutnya.

Menurut hasil Penelitian Syahirul dan Lilis (2007), menyatakan bahwa peternak responden menilai baik terhadap inseminasi buatan sebesar 59,87 %. Penilaian baik peternak terhadap keuntungan relatif dari inseminasi buatan karena peternak telah melihat hasil ternak IB mempunyaikenaikan berat badan yang cepat.

Menurut Gordon (2016), menyatakan bahwa rendahnya *S/C (Service Conception)* ternak yang di IB dapat dipengaruhi oleh kondisi lingkungan sekitar dan juga tergantung pada kemampuan ternak itu sendiri dalam beradaptasi dengan lingkungannya.

*Service per conception (S/C)* merupakan angka yang menunjukkan jumlah perkawinan yang dapat menghasilkan suatu kebuntingan, Penyebab tingginya angka *S/C* umumnya dikarenakan : (1) peternak terlambat mendeteksi saat birahi atau terlambat melaporkan birahi sapinya kepada inseminator, (2) adanya kelainan pada alat reproduksi induk sapi, (3) inseminator kurang terampil, (4) fasilitas pelayanan inseminasi yang terbatas, dan (5) kurang lancarnya transportasi (Iswoyo dan Widiyaningrum , 2008).

*Conception Rate* merupakan persentase sapi betina yang bunting pada perkawinan pertama. Menurut Fanani dkk., (2013), menyatakan bahwa *CR* yang baik mencapai 60-70%, sedangkan dari hasil penelitian dengan ditinjau dari angka konsepsinya menunjukkan hasil yang baik. Dibandingkan hasil penelitian Ihsan dan Wahjuningsih

(2011) nilai rata-rata angka CR berkisar 64-65%, angka ini tidak berbeda jauh dengan hasil penelitian yang dilakukan.

Fanani dkk., (2013), menyatakan bahwa nilai CR ditentukan oleh kesuburan pejantan, kesuburan betina, dan teknik inseminasi. Kesuburan pejantan salah satunya merupakan tanggung jawab Balai Inseminasi Buatan (BIB) yang memproduksi semen beku disamping manajemen penyimpanan di tingkat inseminator. Kesuburan betina merupakan tanggung jawab peternak di bantu oleh dokter hewan yang bertugas memonitor kesehatan sapi induk. Sementara itu, pelaksanaan IB merupakan tanggung jawab inseminator.

Apriem dkk., (2012), menjelaskan bahwa tinggi rendahnya CR dipengaruhi oleh kondisi ternak, deteksi birahi, deteksi estrus dan pengelolaan reproduksi yang akan berpengaruh pada fertilitas ternak dan nilai konsepsi.

Menurut pendapat Rasad dkk., (2008) bahwa induk sapi yang pada saat tepat (birahi) akan memudahkan pelaksanaan IB, serta akan memberikan respon perkawinan yang positif, sehingga hanya dengan satu kali perkawinan, akan menghasilkan kebuntingan hal ini berpengaruh terhadap Conception Rate.

Dengan menggunakan inseminasi buatan dapat mempertinggi *breeding efficiency*, karena hanya semen yang fertilitasnya tinggi yang diberikan kepada peternak, maka *calving interval* dapat diperpendek dan jumlah betina yang kawin berulang dapat dikurangi. Keberhasilan suatu usaha pengembangbiakan sapi sangat terkait dengan performa reproduksi dan tingkat mortalitas induk dan anak. Faktor

performa reproduksi yang penting salah satunya yaitu jarak beranak atau calving interval (CI) (Wahjuningsih, 2011).

Jarak beranak adalah periode waktu antara dua kelahiran yang berurutan dan dapat juga dihitung dengan menjumlahkan periode kebuntingan dengan periode days open (interval antara saat kelahiran dengan terjadinya perkawinan yang subur berikutnya) (Sutan, 1988).

### **G. Adopsi Teknologi IB**

Keinginan untuk mengadopsi inseminasi buatan dapat didefinisikan sebagai keinginan yang menyebabkan seseorang berusaha mencari ataupun mencoba untuk menerapkan inseminasi buatan. Ada juga yang mendefinisikan keinginan sebagai kecenderungan yang tetap dalam memperhatikan ataupun menikmati suatu aktivitas disertai dengan rasa senang. Sejalan dengan pendapat Syatra dkk., (2016), menyatakan bahwa keinginan peternak dalam program inseminasi buatan dapat dilihat dari rasa ingin tahu, kesadaran yang tinggi dan keterlibatan dalam penyelenggaraan inseminasi buatan.

Keinginan peternak untuk mengadopsi inovasi inseminasi buatan di karenakan peternak merasa pelaksanaan inseminasi buatan akan memberikan keuntungan yang lebih tinggi karena pertumbuhan ternak hasil inseminasi buatan jauh lebih cepat dibanding dengan kawin alam sehingga harga akhirnya juga tinggi (Nurtini, 2008).

Menurut Slameto (2010), mendefinisikan keinginan sebagai penerimaan akan suatu hubungan antara diri sendiri dengan sesuatu di luar diri. Semakin besar atau semakin dekat hubungan tersebut, semakin besar pula keinginannya terhadap sesuatu.

Keinginan seseorang berhubungan dengan kemauan yang mendorong untuk menghadapi atau berurusan dengan orang lain, benda, kegiatan pengalaman yang dirangsang oleh kegiatan itu sendiri. Proses pengambilan semen memerlukan waktu dan beberapa proses sehingga kemungkinan semen sangat terbatas karena siklus estrus yang tidak relevan atau siklusnya berbeda-beda sehingga tidak memungkinkan petugas untuk menyediakan semen setiap saat.

Kemampuan ekonomi dapat mengakibatkan rendahnya kemauan masyarakat terhadap program IB/kawin suntik. Kurangnya kemauan dari masyarakat terkait dengan biaya yang harus dikeluarkan untuk pembelian spemen dengan kemungkinan keberhasilan terjadinya kebuntingan. Sehingga pertimbangan ekonomi tersebut menjadi kendala pelaksanaan IB di masyarakat .

Kualitas semen merupakan yang paling berpengaruh pada produksi semen dibalai Inseminasi Buatan (IB), karena apabila kualitas semen menurun akan berakibat berkurangnya kualitas semen sehingga mempengaruhi hasil produksi dan keiginan masyarakat untuk menerapkan Inseminasi Buatan (IB) pada ternaknya jadi berkurang .

#### **H. Karakteristik Peternak**

Karakteristik adalah ciri-ciri atau sifat-sifat yang dimiliki oleh seseorang yang ditampilkan melalui pola pikir, pola sikap dan pola tindakan terhadap lingkungannya (Mislini, 2006). Setiap orang mempunyai pandangan, tujuan, kebutuhan dan kemampuan yang berbeda satu sama lain. perbedaan ini akan terbawa dalam dunia kerja, yang akan menyebabkan kepuasan satu orang dengan yang lain berbeda pula.



Menurut Suprayitno (2004), karakteristik individu adalah sifat atau ciri-ciri yang dimiliki seseorang. Karakteristik terbentuk oleh faktor-faktor biologis dan faktor sosiopsikologis. Faktor biologis mencakup genetik, sistem syaraf dan sistem hormonal. Sedangkan faktor sosiopsikologis terdiri dari komponen-komponen kognitif (intelektual), konatif yang berhubungan dengan kebiasaan dan afektif (faktor emosional).

Ciri-ciri atau sifat-sifat yang dimiliki meliputi beberapa faktor atau unsur-unsur yang melekat pada diri seseorang dapat dikatakan sebagai karakteristik. Faktor karakteristik individu merupakan ciri yang dimiliki peternak tersebut.

Faktor karakteristik individu meliputi: umur, pendidikan dan pengalaman beternak.

### **1. Umur**

Umur merupakan salah satu indikator yang menunjukkan kemampuan fisik seseorang. Orang yang memiliki umur yang lebih tua fisiknya lebih lemah dibandingkan dengan orang yang berumur lebih muda. Umur seorang peternak dapat berpengaruh pada produktifitas kerja mereka dalam kegiatan usaha peternakan. Umur juga erat kaitannya dengan pola pikir peternak dalam menentukan sistem manajemen yang akan diterapkan dalam kegiatan usaha peternakan (Karmila, 2013).

Umur sangat berkaitan erat dengan adopsi inovasi suatu teknologi. Jika petani tergolong pada umur produktif (25-45 tahun), maka dapat dikatakan bahwa

proses penerimaan (*adoption*) cukup baik bila dibandingkan dengan umur yang lebih muda atau yang lebih tua (Hermawati, 2002).

Menurut Lunadi (1993), menyatakan bahwa semakin tua umur seseorang maka semakin sulit untuk mengingat informasi-informasi tentang inovasi yang disampaikan oleh penyuluh ataupun oleh sesama peternak, juga merasa sulit berkonsentrasi dalam mengikuti kegiatan yang berhubungan dengan inovasi tersebut.

## **2. Pendidikan**

Menurut Murwanto (2008), bahwa tingkat pendidikan peternak merupakan indikator kualitas penduduk dan merupakan kunci untuk meningkatkan keterampilan sumber daya manusia. Dalam usaha peternakan faktor pendidikan diharapkan dapat membantu masyarakat dalam upaya peningkatan produksi dan produktifitas ternak. Tingkat pendidikan yang memadai akan berdampak pada peningkatan kinerja dan kemampuan manajemen usaha peternakan yang dijalankan.

Tingkat pendidikan peternak akan mempengaruhi pola berpikir, kemampuan belajar, dan taraf intelektual. Dengan pendidikan formal maupun informal maka peternak akan memiliki pengetahuan dan wawasan yang luas sehingga lebih mudah merespon suatu inovasi yang menguntungkan bagi usahanya (Mubyarto,1986).

### **3. Pengalaman Beternak**

Menurut Mastuti dan Hidayat (2008) yang menyatakan bahwa semakin lama beternak diharapkan pengetahuan yang diperoleh semakin banyak sehingga keterampilan dalam menjalankan usaha peternakan semakin meningkat.

Menurut Siregar (2009), bahwa pengalaman seseorang dalam berusaha tani berpengaruh terhadap penerimaan dari luar, pengalaman diukur sejak peternak itu aktif secara mandiri mengusahakan usaha taninya tersebut.

### **4. Jumlah Tanggungan Keluarga**

Jumlah anggota keluarga akan mempengaruhi petani dalam pengembangan usaha. Karena semakin banyak jumlah tanggungan keluarga maka semakin banyak pula beban hidup yang harus dipikul oleh seorang petani yang dapat mendorongnya untuk melakukan pengembangan usaha. Jumlah tanggungan keluarga adalah salah satu faktor ekonomi yang perlu diperhatikan dalam menentukan pendapatan dalam memenuhi kebutuhannya (Sumbayak, 2006).

### **5. Jumlah Ternak**

Jumlah kepemilikan ternak merupakan faktor penentu tinggi rendahnya pendapatan yang diperoleh. pendapatan yang diperoleh petani peternak mengalami peningkatan seiring dengan meningkatnya jumlah ternak yang dimiliki. Persentase jumlah produktivitas merupakan faktor penting yang tidak dapat diabaikan dalam tata laksana suatu peternakan sapi potong untuk menjamin pendapatan (Nukra, 2005).

## **6. Pendapatan**

Pendapatan usaha ternak sangat ditentukan oleh penjualan hasil produksi pada kurun periode tertentu. Semakin banyak penjualan, maka akan semakin besar pula pendapatan dari usaha ternak (Priyanto dan Yulistiyani, 2005). Sedangkan menurut Krisna dan Manshur (2006), bahwa tinggi rendahnya pendapatan yang diperoleh peternak dalam menjalankan usaha ternaknya dipengaruhi oleh jumlah ternak yang dipelihara. Semakin banyak ternak yang dipelihara, semakin banyak keuntungan yang akan diterima oleh peternak.

### **I. Kajian Terdahulu**

Penelitian oleh Khairul Umam (2012) dengan judul “Hubungan antara Karakteristik dengan Persepsi Peternak Terhadap Inseminasi Buatan pada Sapi Potong Kelurahan Tuan-Tuan Kecamatan Benua Kayong Kabupaten Ketapang” Penelitian ini bertujuan untuk menganalisis persepsi peternak sapi potong terhadap inseminasi buatan, serta menganalisis hubungan antara karakteristik dengan persepsi peternak. Metode analisis yang digunakan dalam penelitian ini adalah metode survei dengan menggunakan skala likert dan Korelasi Rank Spearman dari karakteristik dengan persepsi peternak. Penentuan responden dilakukan secara acak sederhana dengan jumlah responden yang diambil sebanyak 33 orang peternak yang menggunakan IB. Data primer diperoleh melalui teknik wawancara berdasarkan kuesioner, dan data sekunder diperoleh dari kantor desa, kantor kecamatan dan instansi terkait. Hasil penelitian menunjukkan bahwa: (1) Persepsi peternak terhadap inseminasi buatan

termasuk kategori baik (87,88%). (2) Terdapat hubungan yang cukup erat, signifikan dan searah antara umur dengan persepsi peternak terhadap inseminasi buatan dengan  $r_s = 0,352$ . Terdapat hubungan yang sangat lemah, tidak signifikan dan searah antara pendidikan formal ( $r_s = 0,099$ ), pengalaman beternak ( $r_s = 0,098$ ) dengan persepsi peternak terhadap IB. Sedangkan anggota keluarga memiliki hubungan yang sangat lemah, tidak signifikan dan tidak searah dengan persepsi peternak terhadap IB ( $r_s = -0,157$ ).

Penelitian oleh Rico dkk., (2019), dengan judul “ Respon Peternak Sapi Potong Terhadap Penerapan Teknologi Inseminasi Buatan (Ib) Di Desa Tondegesan Dua Kecamatan Kawangkoan Kabupaten Minahasa” Tujuan penelitian ini adalah untuk mengevaluasi respon peternak terhadap adopsi teknologi inseminasi buatan (IB) di Desa Tondegesan Dua Kecamatan Kawangkoan Kabupaten Minahasa dan mengetahui pengetahuan motivasi inseminasi buatan terhadap adopsi teknologi (IB) di Desa Tondegesan Dua Kecamatan Kawangkoan Kabupaten Minahasa. Sumber data yaitu primer dan sekunder. Metode pengumpulan data adalah observasi dan wawancara. Populasi penelitian melibatkan 42 peternak yang mengikuti inseminasi buatan dan tidak mengikuti inseminasi buatan, tetapi mengetahui teknologi inseminasi buatan. Jumlah sampel yang di ambil adalah 30 peternak. Penentuan sampel ditentukan secara sengaja (*puposive*) yaitu Desa Tondegesan Dua. Pengukuran indikator penelitian dilakukan dengan menerapkan skala Likert. Pengujian dilakukan pada hubungan antara variabel respon peternak terhadap inseminasi buatan. Hasil

menunjukkan bahwa respon peternak terhadap inseminasi buatan dalam kategori cukup baik berdasarkan hasil penelitian sehingga dapat disimpulkan bahwa respon peternak terhadap IB cukup baik.

Penelitian oleh Talibo (2017), dengan judul” Analisis Persepsi Petani Peternak Sapi Potong Terhadap Peran Penyuluh Di Kecamatan Sangkub Kabupaten Bolaang Mongondow Utara” Di kecamatan Sangkub kabupaten Bolaang Mongondow utara terdapat 596 petani peternak sapi potong. Sebanyak 210 petani peternak diantaranya tergabung dalam 21 kelompok tani ternak. Dari 21 kelompok tani ternak tersebut terdapat tujuh kelompok yang masih tergolong aktif melaksanakan kegiatan usahanya, sedangkan kelompok lainnya tergolong tidak aktif. Kemungkinan hal ini disebabkan oleh manajemen dan modal dalam pelaksanaan kegiatan usaha ternak sapi potong yang masih buruk dan minim, serta pemahaman tentang nilai usaha ternak sapi potong yang kurang. Penelitian ini bertujuan untuk melihat bagaimana persepsi petani peternak sapi potong terhadap peran penyuluh di Kecamatan Sangkub kabupaten Bolaang Mongondow Utara. Jenis penelitian ini adalah penelitian deskriptif yaitu menggambarkan fenomena dari variabel penelitian. Pemilihan sampel kelompok tani ternak ditentukan secara sengaja (*purposive*) yaitu kelompok tani ternak yang masih aktif dalam kegiatan usahanya yakni di desa Tomobolango Induk, Busisingo, dan Sangkub II. Pemilihan responden dilakukan dengan mengambil seluruh petani peternak pada sampel kelompok terpilih yang berjumlah 30 orang. Pengukuran variabel dilakukan dengan menerapkan Skala Likert yang pengukurannya diberi skor pada setiap indikator. Hasil penelitian menunjukkan bahwa persepsi petani peternak

sapi potong terhadap peran penyuluh di kecamatan Sangkub kabupaten Bolaang Mongondow Utara jika ditinjau dari aspek peran penyuluh sebagai fasilitator, 96,67% menilai baik dan 3,33% menilai sangat baik. Peran penyuluh sebagai mediator, 83,33% menilai cukup baik dan 3,33% menilai baik. Peran penyuluh sebagai motivator, 83,33% menilai baik dan 16,67% menilai sangat baik. Peran penyuluh sebagai edukator, 93,33% menilai baik dan 6,67% menilai sangat baik. Peran penyuluh sebagai komunikator, 100% petani peternak menilai baik. Secara keseluruhan dapat disimpulkan bahwa persepsi petani peternak terhadap peran penyuluh di kecamatan Sangkub kabupaten Bolaang Mongondow Utara menunjukkan bahwa 93,33% petani peternak menilai baik dan 6,67% menilai sangat baik.



### **BAB III**

#### **METODE PENELITIAN**

##### **A. Waktu dan Tempat Penelitian**

Penelitian ini dilaksanakan pada bulan Juli 2019 di Desa Tombolo Kecamatan Gantarangkeke Kabupaten Bantaeng. Penentuan lokasi dilakukan secara sengaja (*purposive*), karena Desa Tombolo termasuk salah satu daerah yang masyarakatnya banyak berprofesi petani dan peternak sebagai usaha sampingan.

##### **B. Jenis Penelitian**

Jenis penelitian ini adalah deskriptif kuantitatif yaitu dengan mengambil data di lapangan dan dianalisis untuk pengambilan kesimpulan guna memberikan gambaran mengenai persepsi peternak sapi potong terhadap inseminasi buatan di Desa Tombolo, Kecamatan Gantarang Keke, Kabupaten Bantaeng.

##### **C. Populasi dan Sampel**

Pada penelitian ini populasi adalah keseluruhan peternak sapi potong yang berada di Desa Tombolo Kecamatan Gantarangkeke Kabupaten Bantaeng. Penentuan sampel dilakukan dengan cara *Simple Random Sampling*. Populasi peternak sapi potong sebanyak 92 orang berhubung karena responden yang cukup banyak maka dilakukan penarikan sampel. Untuk menentukan perwakilan keseluruhan responden maka dilakukan pengambilan sampel dengan lokasi mudah dijangkau, memiliki minimal 2 ekor ternak sapi potong yang menggunakan teknologi Inseminasi Buatan (IB) dengan menggunakan rumus Slovin Sebagai berikut:



$$n = \frac{N}{1 + N(e)^2}$$

Dimana :

N = Jumlah Populasi

n = Jumlah Sampel

E = Tingkat Kesalahan 10%

Tingkat kesalahan 10% digunakan dengan dasar jumlah populasi tidak lebih dari 2000, sehingga jumlah sampel yang didapatkan yaitu.:

$$n = \frac{N}{1 + N(e)^2}$$

$$n = \frac{92}{1 + 92(10\%)^2}$$

$$n = \frac{92}{1 + 92(0,10)}$$

$$n = \frac{92}{1 + 0,92}$$

$$n = \frac{92}{0,92}$$

$$=47,916 = 48$$

Jumlah sampel digunakan yaitu sebanyak 48 peternak

#### **D. Jenis dan Sumber Data**

Jenis data yang digunakan pada penelitian ini adalah data kuantitatif yaitu data yang berupa bilangan atau angka-angka, yang meliputi pengetahuan peternak terhadap IB, penilaian terhadap IB, minat terhadap IB.

Sumber data penelitian yang akan digunakan adalah:

1. Data primer yaitu data yang diperoleh langsung dari hasil wawancara, dimana responden disini adalah peternak sapi potong di Desa Tombolo Kec. Gantarangeke Kabupaten Bantaeng.
2. Data sekunder yaitu data yang diperoleh dari instansi-instansi terkait, pemerintah setempat, dan lain-lain yang telah tersedia yang berupa keadaan umum lokasi yang meliputi gambaran lokasi, sejarah singkat dan lain-lain

#### **E. Metode Pengumpulan Data**

Metode pengumpulan data adalah cara-cara yang digunakan dalam pengumpulan data. Adapun metode pengumpulan data dalam penelitian ini sebagai berikut:

1. Observasi yaitu pengamatan langsung di lokasi penelitian dalam hal ini peternak sapi potong yang menerapkan teknologi inseminasi buatan (IB) di Kecamatan Gantarangeke Kabupaten Bantaeng.
2. Wawancara yaitu pengumpulan data dengan melakukan wawancara langsung kepada para peternak sapi potong yang menerapkan teknologi inseminasi buatan (IB) yang menjadi responden peneliti. Untuk memudahkan proses wawancara

tersebut digunakan bantuan kuisisioner atau daftar pertanyaan yang telah disusun sesuai kebutuhan penelitian

3. Dokumentasi yaitu Pengumpulan data melalui seperangkat alat atau instrumen yang digunakan untuk pengambilan data-data dokumen. Ini dilakukan agar dapat menyeleksi dokumen mana yang dibutuhkan dan mana yang tidak diperlukan. Data dokumen dapat berupa foto, gambar, peta, grafik, struktur organisasi, dan sebagainya.
4. Kuisisioner, peneliti mengumpulkan data yang dibutuhkan dengan menggunakan daftar pertanyaan yang telah disediakan kemudian akan dijawab oleh peternak

#### F. Variabel dan Indikator Penelitian

Tabel 1. Variabel Penelitian dan Indikator Pengukuran Penelitian

Variabel	Sub Variabel	Indikator
Persepsi Peternak	Pengetahuan	- Biaya Pemeliharaan Pejantan - Mutu Genetik - Mencegah penyakit Kelamin - Efisiensi bibit
	Penilaian	- Pertambahan bobot Badan(PBB) - Service Conception - Kualitas Induk - Calvin Interval
	Minat	- Harga semen - Kualitas semen - Ketersediaan semen

### **G. Analisis Data**

Analisis data yang digunakan pada penilitan ini adalah analisis deskriptif kuantitatif distribusi frekuensi serta pengukurannya menggunakan skala likert. Menurut Sugiono (2010) menyatakan bahwa skala likert digunakan untuk mengukur sikap, pendapat dan persepsi seseorang atau sekelompok tentang kejadian atau fenomena sosial. Dengan menggunakan skala likert, maka variabel yang akan diukur dijabarkan menjadi dimensi, dimensi dijabarkan menjadi sub variabel kemudian sub variabel dijabarkan lagi menjadi indikator-indikator yang dapat diukur dan dijadikan titik tolak untuk membuat item instrumen yang berupa pertanyaan atau pernyataan yang perlu dijawab responden. Setiap jawaban dihubungkan dengan bentuk pernyataan atau dukungan sikap yang diungkapkan dengan kata-kata yang dikategorikan sebagai berikut:

- a. Jawaban Sangat Baik di beri bobot 5
- b. Jawaban Baik diberi bobot 4
- c. Jawaban Cukup Baik diberi bobot 3
- d. Jawaban Kurang Baik diberi bobot 2
- e. Jawaban Tidak Baik diberi bobot 1

Persepsi peternak dapat dinilai dari 3 sub variabel yang meliputi sebagai berikut :

**a. Pengetahuan**

Untuk mengukur persepsi peternak terhadap inseminasi buatan berdasarkan pengetahuan dengan menggunakan asumsi dasar interval kelas dan rentang kelas sebagai berikut:

$$\begin{aligned}
 \text{Nilai ssmaksimal} &= \text{Skor Tertinggi} \times \text{Jumlah Sampel} \times \text{Jumlah Pertanyaan} \\
 &= (5) \times (48) \times (4) \\
 &= 960 \\
 \text{Nilai minimal} &= \text{Skor Terendah} \times \text{Jumlah Sampel} \times \text{Jumlah Pertanyaan} \\
 &= (1) \times (48) \times (4) \\
 &= 192 \\
 \text{Rentang Kelas} &= \frac{\text{Jumlah Nilai Tertinggi} - \text{Jumlah Nilai Terendah}}{\text{Jumlah Skor}} \\
 &= \frac{960 - 192}{5} = 153,6
 \end{aligned}$$

Dengan nilai tersebut dapat dibuat kategori sebagai berikut:

- a. Sangat Baik = 806,5 – 960
- b. Baik = 652,9 – 806,4
- c. Cukup = 499,3 – 652,8
- d. Kurang Baik = 345,7 – 499,2
- e. Tidak Baik = 192 – 345,6

## b. Penilaian

Untuk mengukur persepsi peternak terhadap inseminasi buatan berdasarkan Penilaian terhadap karakteristik inovasi dengan menggunakan asumsi dasar interval kelas dan rentang kelas sebagai berikut:

$$\text{Nilai maksimal} = \frac{\text{Skor Tertinggi}}{(5)} \times \frac{\text{Jumlah Sampel}}{(48)} \times \frac{\text{Jumlah Pertanyaan}}{(4)}$$

$$= 960$$

$$\text{Nilai minimal} = \frac{\text{Skor Terendah}}{(1)} \times \frac{\text{Jumlah Sampel}}{(48)} \times \frac{\text{Jumlah Pertanyaan}}{(4)}$$

$$= 192$$

$$\text{Rentang Kelas} = \frac{\text{Jumlah Nilai Tertinggi} - \text{Jumlah Nilai Terendah}}{\text{Jumlah Skor}}$$

$$= \frac{960 - 192}{5} = 153,6$$

Dengan nilai tersebut dapat dibuat kategori sebagai berikut:

- a. Sangat Baik = 806,5 – 960
- b. Baik = 652,9 – 806,4
- c. Cukup = 499,3 – 652,8
- d. Kurang Baik = 345,7 – 499,2
- e. Tidak Baik = 192 – 345,6

### c. Minat

Untuk mengukur persepsi peternak terhadap inseminasi buatan berdasarkan minat dengan menggunakan asumsi dasar interval kelas dan rentang kelas sebagai berikut:

$$\text{Nilai maksimal} = \text{Skor Tertinggi} \times \text{Jumlah Sampel} \times \text{Jumlah Pertanyaan}$$

$$(5) \quad (48) \quad (3)$$

$$= 720$$

$$\text{Nilai minimal} = \text{Skor Terendah} \times \text{Jumlah Sampel} \times \text{Jumlah Pertanyaan}$$

$$(1) \quad (48) \quad (3)$$

$$= 144$$

$$\text{Rentang Kelas} = \frac{\text{Jumlah Nilai Tertinggi} - \text{Jumlah Nilai Terendah}}{\text{Jumlah Skor}}$$

$$= \frac{720 - 144}{5} = 115,2$$

Dengan nilai tersebut dapat dibuat kategori sebagai berikut:

- a. Sangat Baik = 604,9 – 720
- b. Baik = 489,7 – 604,8
- c. Cukup = 374,5 – 489,6
- d. Kurang Baik = 259,3 – 374,4
- e. Tidak Baik = 114 – 259,2

### e. Nilai Persepsi Secara Keseluruhan

Untuk mengetahui keseluruhan nilai dari persepsi Peternak Sapi Potong Terhadap Inseminasi Buatan di Desa Tombolo Kecamatan Gantarangkeke Kabupaten Bantaeng, maka digunakan pengelompokan sebagai berikut:

$$\begin{aligned}
 \text{Nilai maksimal} &= \text{Skor Tertinggi} \times \text{Jumlah Sampel} \times \text{Jumlah Pertanyaan} \\
 &= (5) \quad (48) \quad (4+4+3) \\
 &= 2.640 \\
 \\
 \text{Nilai minimal} &= \text{Skor Terendah} \times \text{Jumlah Sampel} \times \text{Jumlah Pertanyaan} \\
 &= (1) \quad (48) \quad (4+4+3) \\
 &= 528 \\
 \\
 \text{Rentang Kelas} &= \frac{\text{Jumlah Nilai Tertinggi} - \text{Jumlah Nilai Terendah}}{\text{Jumlah Skor}} \\
 &= \frac{2.640 - 528}{5} = 422,4
 \end{aligned}$$

Dengan nilai tersebut dapat dibuat kategori sebagai berikut:

- a. Sangat Baik = 2.217 – 2.640
- b. Baik = 1.795,3 – 2.217
- c. Cukup = 1.372,9 – 1.795,2
- d. Kurang Baik = 950,5 – 1.372,8
- e. Tidak Baik = 528 – 950,4



### ***H. Definisi Operasional Variabel***

1. Umur adalah waktu yang telah dijalani seseorang yang berpengaruh pada kemampuan fisik.
2. Pendidikan merupakan proses yang telah di jalani setiap individu untuk meningkatkan kualitas hidupnya.
3. Pengalaman beternak merupakan waktu yang telah dilalui peternak dalam menjalani suatu usaha peternakan.
4. Kepemilikan ternak adalah jumlah ternak yang dimiliki setiap peternak.
5. Jumlah keluarga/tanggungan adalah jumlah keluarga yang harus di penuhi kebutuhannya.
6. Pendapatan adalah kisaran pemasukan yang mampu didapatkan setiap individu baik itu harian atau bulanan.
7. Persepsi peternak adalah pengalaman tentang sesuatu peristiwa selama beternak.
8. Pengetahuan adalah sesuatu yang ada dipikiran yang telah terbukti kebenarannya.
9. Penilaian adalah pandangan seseorang mengenai kualitas atau kepuasannya terhadap sesuatu.
10. Minat adalah keinginan atau ketertarikan sesorang terhadap objek tertentu.

## **BAB IV**

### **HASIL DAN PEMBAHASAN**

#### **A. Gambaran Umum Lokasi Penelitian**

##### **1. Letak Geografis**

Kabupaten Bantaeng secara geografis terletak  $\pm 120$  km arah selatan Makassar, Ibukota Propinsi Sulawesi Selatan dengan posisi  $5^{\circ}21'13''$   $5^{\circ}35'26''$  Lintang Selatan dan  $119^{\circ}51'42''$   $120^{\circ}05'27''$  Bujur Timur. Berada di kaki Gunung Lompobattang, Kabupaten Bantaeng memiliki Topografi yang terdiri dari daerah pantai, daratan, dan pegunungan. Luas wilayah daratan mencapai 395,83 km<sup>2</sup> dan luas wilayah perairan mencapai 144 km<sup>2</sup>. 59,33 km<sup>2</sup> atau sekitar 14,99% dari wilayahnya merupakan daerah pesisir dengan kemiringan 0-2 meter, 168,75 km<sup>2</sup> atau sekitar 42,64% dari luas wilayahnya merupakan daratan yang landai dengan kemiringan 2-15 meter, 81,86 km<sup>2</sup> atau sekitar 20,68% dari luas wilayahnya merupakan daratan dengan kemiringan 15-40 meter sedangkan 83,80 km<sup>2</sup> atau sekitar 21,17% sisanya merupakan daerah daratan dengan kemiringan lebih dari 40 meter.

Kabupaten Bantaeng mempunyai batas-batas wilayah sebagai berikut:

Sebelah Utara : Kabupaten Gowa dan Kabupaten Bulukumba

Sebelah Timur : Kabupaten Bulukumba

Sebelah Selatan : Laut Flores

Sebelah Barat : Kabupaten Jeneponto

Secara administratif, Kabupaten Bantaeng terbagi atas 3 Kecamatan tepi pantai, dan 5 Kecamatan bukan pantai, dengan rincian 17 desa/kelurahan pantai dan 50

desa/kelurahan bukan pantai. dan terletak di daerah pantai yang memanjang pada bagian barat dan timur kota.

## **B. Karakteristik Responden di Desa Tombolo**

Karakteristik responden merupakan latar belakang peternak yang dijadikan sampel. Karakteristik peternak tidak terlepas dari faktor-faktor yang dapat mempengaruhi usahanya dalam beternak antara lain umur, pendidikan, pengalaman beternak, jumlah keluarga, kepemilikan ternak dan pendapatan.

### **1. Umur**

Umur merupakan usia responden pada saat dilakukan penelitian yang dihitung dalam satuan tahun. Umur merupakan salah satu indikator kemampuan fisik seseorang. Seseorang yang memiliki umur lebih muda cenderung akan memiliki kemampuan fisik yang lebih kuat sehingga semakin bertambah usia peternak akan mempengaruhi kemampuan fisik peternak sehingga produktivitas tenaga kerjanya juga menurun. Umur peternak dapat mempengaruhi produktifitas seseorang karena erat kaitannya dengan kemampuan kerja serta pola pikir dalam menentukan bentuk serta pola manajemen yang diterapkan dalam usaha.

Adapun klasifikasi responden berdasarkan umur di Desa Tombolo, Kecamatan Gantarang Keke Kabupaten Bantaeng dapat dilihat pada Tabel 2.

Tabel 2. Klasifikasi Responden berdasarkan umur di Desa Tombolo Kecamatan Gantarangeke Kabupaten Bantaeng

No	Umur	Jumlah Peternak	Pesentase (%)
1.	< 17 Belum produktif	0	0,00
2.	18-55 Produktif	37	77,08
3.	56-75 Tidak produktif	11	22,91

*Sumber: Data Primer yang Telah Diolah, 2019*

Umur merupakan salah satu indikator yang menunjukkan kemampuan fisik seseorang. Berdasarkan data pada Tabel 2. di atas menunjukkan bahwa responden tidak produktif berada pada kisaran umur 56-75 tahun dengan persentase 22,91 %. Umur produktif 18-55 tahun dengan persentase sebanyak 77,08%. Hal ini menggambarkan bahwa usia peternak di desa tombolo kebanyakan usia produktif. Sesuai dengan pendapat Sukotjo (1997) bahwa tingkat produktifitas kerja seseorang akan mengalami peningkatan sesuai dengan penambahan umur, kemudian akan menurun kembali menjelang usia tua. Hal ini sesuai dengan pendapat Hernanto (1996) yang menyatakan bahwa usia produktif sangat penting bagi pelaksanaan usaha karena usia ini peternak mampu mengkoordinasi dan mengambil langkah yang efektif. Sedangkan Soekartawi (2002) menyatakan bahwa mereka yang berusia lanjut cenderung fanatik terhadap tradisi dan sulit untuk diberikan pengertian-pengertian yang dapat mengubah cara berfikir, cara kerja dan cara hidupnya.

Masyarakat yang berpartisipasi dalam pengembangan sapi potong di Desa Tombolo Kecamatan Gantarangeke Kabupaten Bantaeng tergolong dalam usia produktif atau usia kerja. Umur salah satu faktor yang berpengaruh terhadap produktivitas kerja yang mengandalkan tenaga fisik. Semakin bertambah usia

peternak akan berpengaruh terhadap menurunnya kemampuan fisik peternak. Menurut Murwanto (2008) yang menyatakan bahwa peternak yang berumur produktif biasanya memiliki pola pikir yang dinamis dan kemampuan fisik yang prima dalam mengelola usaha ternaknya. Orang yang memiliki umur yang lebih tua fisiknya lebih lemah dibandingkan dengan orang yang berumur lebih muda. Umur juga erat kaitannya dengan pola pikir peternak dalam menentukan sistem manajemen yang akan di terapkan dalam kegiatan usaha peternakan (Saragih, 2000). Sari dan Waluyo (2014) menyatakan bahwa minat dan keingin tahaun peternak dalam adopsi teknologi akan tinggi pada usia muda.

## **2. Pendidikan**

Tingkat pendidikan seseorang merupakan salah satu indikator yang sangat penting yang mempengaruhi kemampuan pola pikir seseorang sehingga dapat dengan muda menerima suatu inovasi baru. Mereka yang berpendidikan tinggi adalah relatif lebih cepat dalam melaksanakan adopsi. Akibat dari perbedaan tingkat pendidikan seseorang akan memberikan dampak pada kemampuan dalam menerima suatu inovasi.

Adapun klasifikasi responden berdasarkan tingkat pendidikan di Desa Tombolo, Kecamatan Gantarang Keke Kabupaten Bantaeng dapat dilihat pada Tabel 3.

Tabel 3. Klasifikasi Responden berdasarkan Tingkat pendidikan di Desa Tombolo Kecamatan Gantarangeke Kabupaten Bantaeng

No	Tingkat pendidikan	Jumlah Peternak	Pesentase (%)
1.	SD	19	39,5
2.	SMP	12	25
3.	SMA	15	31,25
4.	S1	2	4,16

*Sumber: Data Primer yang Telah Diolah, 2019.*

Pendidikan merupakan suatu indikator yang berpengaruh pada setiap individu dalam menerima inovasi atau ilmu pengetahuan. Dalam usaha peternakan faktor pendidikan diharapkan dapat membantu masyarakat dalam upaya peningkatan produksi dan produktifitas ternak yang dipelihara. Tingkat pendidikan yang memadai akan berdampak pada peningkatan kinerja dan kemampuan manajemen usaha peternakan yang dijalankan. Klasifikasi responden berdasarkan Tingkat pendidikan masyarakat yang berpartisipasi dalam pengembangan sapi potong di Desa Tombolo Kecamatan Gantarangeke Kabupaten Bantaeng.

Berdasarkan Tabel 3 tingkat Pendidikan perguruan tinggi ada 2 atau 4,16% orang dan yang paling banyak adalah pendidikan SD sebanyak 19 orang atau sebanyak 39,5%. Berdasarkan data tersebut maka dapat diambil kesimpulan bahwa kebanyakan pendidikan responden yang memelihara sapi potong masih tergolong rendah. Tingkat pendidikan yang rendah tidak mempengaruhi partisipasi peternak dalam menerapkan suatu inovasi dalam hal pengembangan sapi potong. Menurut Rekswardoyo (1983), bahwa dengan pendidikan akan menambah pengetahuan,

mengembangkan sikap dan menumbuhkan kepentingan peternak terutama dalam menghadapi perubahan.

Pola pikir peternak yang baik, sehingga peternak mengambil keputusan dalam menerapkan suatu inovasi teknologi khususnya teknologi di bidang peternakan dengan cepat. Masyarakat di pedesaan lebih banyak pendidikan SD yang berpartisipasi dalam pengembangan sapi potong dibanding masyarakat yang memiliki pendidikan yang tinggi. Menurut pendapat Risqina dkk, (2011) bahwa pendidikan sangat mempengaruhi pola pikir seseorang, baik dalam hal pengambilan keputusan dan pengatur manajemen dalam mengelola suatu usaha.

### **3. Pengalaman beternak**

Pengalaman beternak merupakan lama waktu yang telah dilalui oleh peternak dalam menjalankan suatu usaha. Pengalaman beternak adalah guru yang baik, dengan pengalaman beternak sapi yang cukup peternak akan lebih cermat dalam berusaha dan dapat memperbaiki kekurangan di masa lalu. Semakin lama beternak semakin banyak pula pengalamannya. pengalaman beternak sangat berpengaruh karena peternak bisa menjadi lebih cermat dalam proses pemeliharannya berdasarkan dari apa yang telah di lalui.

Adapun klasifikasi responden berdasarkan pengalaman di Desa Tombolo, Kecamatan Gantarang Keke Kabupaten Bantaeng dapat dilihat pada Tabel 4.

Tabel 4. Klasifikasi Responden berdasarkan Pengalaman di Desa Tombolo Kecamatan Gantarangkeke Kabupaten Bantaeng

No	Pengalaman beternak	Jumlah Peternak	Pesentase (%)
1.	<10	29	60,41
2.	10-20	15	31,25
3.	>21	4	8,33

*Sumber: Data Primer yang Telah Diolah, 2019*

Berdasarkan tabel 4 maka dapat di simpulkan bahwa di Desa Tombolo Kecamatan Gantarangkeke menunjukkan pengalaman peternak bervariasi dalam pemeliharaan sapi potong dengan rata-rata memiliki pengalaman berkisar antara > 20 tahun sebanyak 4 orang atau 8,33% dan < 10 tahun 29 orang atau 60,41%.

Umumnya pengalaman peternak merupakan salah satu faktor yang mempengaruhi tingkat produktivitas ternak, dimana semakin lama pengalaman beternak maka semakin baik pula pengetahuannya, maka keterampilan dan sterhadap satu usaha ternak yang dikelolanya akan semakin baik (Kusnadi dkk., 1983).

Pengalaman dalam menjalankan suatu pekerjaan sangatlah penting dimana dari pengalaman seseorang mampu menjalankan pekerjaan yang lebih baik dari hari-hari sebelumnya terutama dalam pemeliharaan sapi potong . Jadi semakin banyak pengalaman maka akan berpengaruh terhadap tatacara beternak dan penerimaan terhadap suatu inovasi. Sejalan dengan pendapat Tatipikalawan, (2006) yang menyatakan bahwa, pengalaman beternak merupakan faktor yang penting bagi peternak dalam mengambil keputusan, semakin lama pengalaman dalam



beternak maka keterampilan yang dimiliki akan lebih tinggi dan cenderung akan lebih menggeluti pekerjaan tersebut sehingga akan cenderung berpartisipasi atau ikut serta dalam kegiatan pemeliharaan ternak sapi potong tersebut.

Pengalaman merupakan faktor yang amat menentukan keberhasilan dari suatu usaha, dengan pengalamannya peternak akan memperoleh pedoman yang sangat berharga untuk memperoleh kesuksesan usaha dimasa depan. Umur dan pengalaman beternak akan mempengaruhi kemampuan peternak dalam menjalankan usaha, peternak yang mempunyai pengalaman yang lebih banyak akan selalu hati-hati dalam bertindak dengan adanya pengalaman buruk dimasa lalu (Iskandar dan Arfa`I, 2007).

#### **4. Jumlah Ternak**

Semakin tinggi kepemilikan ternak maka semakin tinggi pula pemasukan peternak. Kepemilikan ternak sapi potong yang bervariasi berdampak pada pemasukan peternak. Kepemilikan ternak juga tergantung dari kondisi lingkungan sekitar dan pribadi dari masing-masing individu itu sendiri.

Adapun klasifikasi responden berdasarkan jumlah ternak di Desa Tombolo, Kecamatan Gantarang Keke Kabupaten Bantaeng dapat dilihat pada Tabel 5.

Tabel 5. Klasifikasi Responden berdasarkan Jumlah ternak di Desa Tombolo Kecamatan Gantarangkeke Kabupaten Bantaeng

No	Jumlah Ternak (Ekor)	Jumlah Peternak	Pesentase (%)
1.	<5	34	70,83
2.	5-10	14	29,16
3.	>10	0	0,00

*Sumber: Data Primer yang Telah Diolah, 2019*

Dari data di atas dapat disimpulkan bahwa, pemeliharaan sapi potong di Desa Tombolo Kecamatan Gantarangkeke Kabupaten Bantaeng merupakan usaha peternakan rakyat atau pemeliharaan dengan skala kecil. Hal ini dapat dilihat dari jumlah ternak yang dipelihara yang berkisar antara <5 ekor sapi memiliki presentase paling tinggi yaitu 70,83%. Hal ini sesuai dengan pendapat Siregar (2008) bahwa golongan usaha peternakan yang dengan jumlah ternak skala kecil disebut juga sebagai peternakan rakyat.

Menurut Bessant (2005) bahwa skala kepemilikan sapi potong yang berstatus sebagai peternakan rakyat, dikelompokkan menjadi 3 bagian yaitu skala kecil (1 – 5 ekor), skala menengah (6 – 10 ekor) dan skala besar (>10 ekor). Adapun klasifikasi skala usaha ternak sapi potong yang dipelihara oleh responden di Desa Tombolo Kecamatan Gantarangkeke, Kabupaten Bantaeng rata-rata berkisar <5 ekor dengan jumlah 34 orang atau 70,83% (kategori skala kecil), 5-10 sebanyak 14 orang atau 29,16 % skala menengah >10 ekor tidak ada.

## 5. Jumlah Tanggungan keluarga

Jumlah tanggungan keluarga merupakan banyaknya anggota keluarga yang dimiliki oleh responden. Semakin banyak anggota keluarga maka semakin banyak beban hidup sehingga mendorong masyarakat untuk beternak untuk memenuhi kebutuhan keluarganya.

Adapun klasifikasi responden berdasarkan jumlah keluarga di Desa Tombolo, Kecamatan Gantarang Keke Kabupaten Bantaeng dapat dilihat pada Tabel 6.

Tabel 6. Klasifikasi Responden berdasarkan Jumlah Keluarga di Desa Tombolo Kecamatan Gantarangkeke Kabupaten Bantaeng

No	Jumlah keluarga (orang)	Jumlah Peternak	Pesentase (%)
1.	<3	25	52,08
2.	4-5	23	47,9
3.	>6	0	0,00

*Sumber: Data Primer yang Telah Diolah, 2019*

Tanggungan keluarga merupakan salah satu sumberdaya manusia pertanian yang dimiliki oleh peternak, terutama yang berusia produktif dan ikut membantu dalam usaha taninya. Tanggungan keluarga juga menjadi beban hidup bagi kelugarannya apabila tidak bekerja jumlah responden berdasarkan tanggungan <3 sebanyak 52,08% dan 4-5 sebanyak 47,9%. Menurut Sumbayak (2006) yang mengatakan jumlah anggota keluarga akan mempengaruhi peternak dalam mengambil keputusan. Karena semakin banyak jumlah tanggungan keluarga maka semakin banyak pula beban hidup yang harus dipikul oleh seorang petani.

## 6. Pendapatan

Pendapatan merupakan pemasukan setiap individu yang dihasilkan dari hasil kerjanya baik itu harian ataupun bulanan. Pendapatan seseorang tergantung dari skala usaha yang dijalannya, semakin tinggi skala usaha yang dijalani seseorang maka semakin tinggi pula pendapatannya.

Adapun klasifikasi responden berdasarkan jumlah keluarga di Desa Tombolo, Kecamatan Gantarang Keke Kabupaten Bantaeng dapat dilihat pada Tabel 7.

Tabel 7. Klasifikasi Responden berdasarkan Pendapatan di Desa Tombolo Kecamatan Gantarangkeke Kabupaten Bantaeng

No	Pendapatan	Jumlah (orang)	Pesentase (%)
1.	<1.000.000	41	85,41
2.	1.000.000-2.000.000	7	14,58
3.	>2.000.000	0	0,00

*Sumber: Data Primer yang Telah Diolah, 2019*

Tingkat pendapatan Peternak di Desa Tombolo Kecamatan Gantarang Keke Kabupaten Bantaeng yaitu pendapatan sebanyak Rp.1.000.000,00 – Rp.2.000.000 sebanyak 7 orang dengan persentase 14,58% dan kurang dari Rp. 1.000.000,00 sebanyak 41 orang dengan persentase sebanyak 85,41% . Hal ini sesuai dengan pendapat Anonim (2011) yang menyatakan bahwa kegiatan usaha dikatakan berhasil apabila pendapatannya memenuhi syarat cukup untuk memenuhi semua sarana produksi.

### **C. Persepsi Peternak Sapi Potong terhadap Inseminasi Buatan**

Persepsi merupakan respon seseorang terhadap sesuatu/objek dilingkungan sekitarnya yang di tangkap oleh alat inderanya. Persepsi peternak sapi potong terhadap inseminasi buatan dapat diukur melalui pengetahuan, mamfaat , minat peternak terhadap Inseminasi Buatan dan penilaian peternak terhadap inseminasi buatan di Desa Tombolo Kecamatan Gantarang Keke Kabupaten Bantaeng.

#### **1. Pengetahuan Peternak terhadap Inseminasi Buatan**

Pengetahuan peternak merupakan segala sesuatu yang ada dipikiran seseorang yang di ketahui melalui pengalaman yang di tangkap oleh panca indra. Pengetahuan juga salah satu faktor penting dalam beternak sehingga bisa cepat dalam memutuskan untuk melakukan sesuatu dan cepat dalam menerima suatu inovasi (Inseminasi Buatan).

Adapun persepsi peternak sapi potong berdasarkan pengetahuan yang ada di Desa Tombolo Kecamatan Gantarangkeke Kabupaten Bantaeng dapat dilihat pada tabel 8:

Tabel 8. Pengetahuan peternak di Desa Tombolo Kecamatan Gantarangkeke Kabupaten Bantaeng

No.	Indikator	Skor	Jumlah orang	Persentase(%)	Bobot
1.	Mengurangi biaya Pemeliharaan pejantan	5(SS)	34	70,83	170
		4(S)	14	29,16	56
		3(R)	0	0	0
		2(TS)	0	0	0
		1(STS)	0	0	0
Jumlah			48	100	226
2.	Meningkatkan mutu genetik	5(SS)	29	60,41	145
		4(S)	19	39,58	76
		3(R)	0	0	0
		2(TS)	0	0	0
		1(STS)	0	0	0
Jumlah			48	100	221
3.	Mencegah penularan penyakit kelamin	5(SS)	21	43,75	105
		4(S)	25	52,08	100
		3(R)	2	4,16	6
		2(TS)	0	0	0
		1(STS)	0	0	0
Jumlah			48	100	211
4.	Meningkatkan efisiensi bibit Pejantan	5(STS)	11	22,91	55
		4(S)	25	52,08	100
		3(R)	12	25	36
		2(TS)	0	0	0
		1(STS)	0	0	0
Jumlah			48	100	191
Total					849

Sumber: Data Primer yang Telah Diolah, 2019

Berdasarkan Tabel .8 diatas pengetahuan peternak di Desa tombolo Kecamatan Gantarang Keke berada pada kategori **sangat bagus (806,4-960)** dengan bobot 849, Maka dapat di simpulkan bahwa tingkat pengetahuan peternak terhadap inseminasi buatan sangat bagus ,hal ini disebabkan karena masyarakat Desa Tombolo Kecamatan Gantarang Keke Kabupaten Bantaeng telah menerapkan

Inseminasi buatan. Pengetahuan peternak yang tergolong Sangat baik, disebabkan karena peternak biasa mendengar tentang IB dari peternak lain ataupun dari inseminator dan telah merasakan secara langsung dampak dalam menerapkan inseminasi buatan.

Berdasarkan hal diatas persepsi peternak sapi potong berdasarkan pengetahuan terhadap Inseminasi Buatan yang ada di Desa Tombolo Kecamatan Gantarang Keke Kabupaten Bantaeng berada pada kategori sangat Baik, untuk lebih jelasnya dapat dilihat skala interval pada gambar 1.

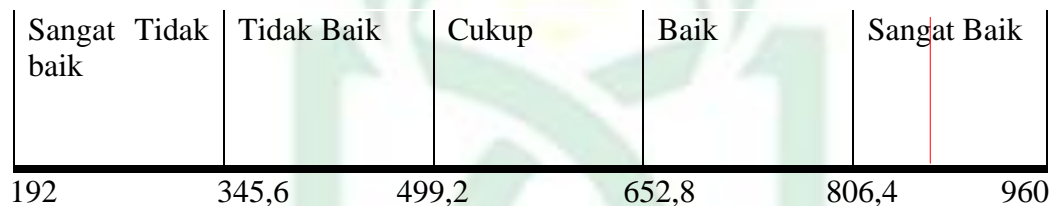

Gambar 1. Skala Interval Persepsi Peternak terhadap Inseminasi Buatan berdasarkan Pengetahuan

Berdasarkan gambar 1. Diatas dapat diketahui bahwa persepsi peternak sapi potong berdasarkan pengetahuan terhadap Inseminasi Buatan di Desa Tombolo Kecamatan Gantarang Keke, Kabupaten Bantaeng berada pada kategori **sangat tinggi (806,4-960)** dengan bobot 849. Hal ini menunjukkan pengetahuan peernak terhadap Inseminasi Buatan sudah sangat tinggi, Indikator Pengetahuan yang meliputi biaya pemeliharaan pejantan, mutu genetik, penularan penyakit dan efisiensi penggunaan bibit pejantan perlu untuk di ketahui dalam penerapan Inseminasi Buatan.

Pengetahuan masyarakat petani ternak tentang Inseminasi Buatan yang sangat baik berperan dalam upaya pengembangan populasi demi meraih hasil produksi yang optimal. Pengetahuan tentang teknologi merupakan proses pengenalan bagi seseorang untuk menerima atau mengetahui informasi tentang teknologi baru. Sementara itu, keputusan atau tindakan merupakan suatu tahapan bagi seorang petani untuk mulai mengambil keputusan untuk menerapkan atau tidak menerapkan teknologi baru (Herman, dkk., 2006).

Pengetahuan yang tinggi akan memudahkan para peternak dan berani dalam mengambil keputusan untuk mengadopsi teknologi inseminasi buatan. Hal ini sesuai dengan pendapat Yunasaf dan Tasripin (2011) menyatakan bahwa semakin tinggi tingkat pengetahuan, maka semakin mudah dan semakin cepat melakukan adopsi terhadap inovasi baru.

## 2. Penilaian Terhadap Inseminasi Buatan

Penilaian peternak terhadap inseminasi buatan tergantung dari pengetahuan peternak tentang keunggulan yang dirasakan peternak dalam menerapkan inseminasi buatan. Jika penerapan Inseminasi buatan lebih menguntungkan dibandingkan dengan kawin alami maka secara otomatis akan dapat penilaian yang baik pula dari peternak dan penilai yang baik akan membuat masyarakat dapat menerima Inseminasi Buatan pada ternaknya.

Adapun persepsi peternak sapi potong berdasarkan penilaian yang ada di Desa Tombolo Kecamatan Gantarangeke Kabupaten Bantaeng dapat dilihat pada tabel 9:



Tabel 9. Penilaian peternak di Desa Tombolo Kecamatan Gantarangkeke Kabupaten Bantaeng

No	Indikator	Skor	Jumlah (orang)	Persentase (%)	Bobot
1.	Pertambahan Bobot badan (PBB)	5(SS)	31	64,58	155
		4(S)	17	35,41	68
		3(R)	0	0,00	0
		2(TS)	0	0,00	0
		1(STS)	0	0,00	0
Jumlah			48	100	223
2.	Nilai(S/C) Rendah	5(SS)	11	22,91	55
		4(S)	28	58,33	112
		3(R)	6	12,5	18
		2(TS)	1	2,08	2
		1(STS)	2	4,16	2
Jumlah			48	100	189
3	Kualitas induk Produktif	5(SS)	17	25	60
		4(S)	20	43,75	84
		3(R)	7	16,6	24
		2(TS)	2	10,4	10
		1(STS)	2	4,1	2
Jumlah			48	100	180
4.	Jarak beranak Pendek(CI)	5(SS)	10	20,83	50
		4(S)	26	54,16	104
		3(R)	6	12,5	18
		2(TS)	5	10,41	10
		1(STS)	1	2,08	1
Jumlah			48	100	183
Total					775

Sumber: Data Primer yang Telah Diolah, 2019

Berdasarkan Tabel .9 diatas penilaiann peternak di Desa tombolo Kecamatan Gantarang Keke berada pada kategori **bagus (652,8806,4)** dengan bobot 775 berdasarkan dari hasil penilaian peternak dapat di simpulkan bahwa penilaian

peternak terhadap inseminasi buatan sudah bagus hal tersebut di lihat dari keuntungan yang di dasakan oleh peternak itu sendiri. Penilaian peternak terhadap inseminasi buatan yang bagus diharapkan dapat meningkatkan produksi daging di Desa Tombolo Kecamatan Gantarangkeke Kabupten Bantaeng.

Berdasarkan hal diatas persepsi peternak sapi potong berdasarkan penilaian terhadap Inseminasi Buatan yang ada di Desa Tombolo Kecamatan Gantarang Keke Kabupaten Bantaeng berada pada kategori sangat Baik, untuk lebih jelasnya dapat dilihat skala interval pada gambar 2.

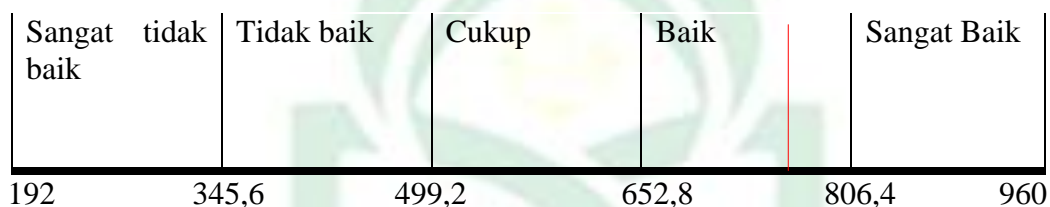

Gambar 2. Skala Interval Persepsi Peternak terhadap Inseminasi Buatan berdasarkan Penilaian

Berdasarkan gambar 2. Diatas dapat diketahui bahwa persepsi peternak sapi potong berdasarkan pengetahuan terhadap Inseminasi Buatan di Desa Tombolo Kecamatan Gantarang Keke, Kabupaten Bantaeng berada pada kategori **bagus (652,8-806,)** dengan bobot 775, hal ini menggambarkan bahwa penilaian peternak terhadap inseminasi buatan sudah bagus karena telah menerapkan program inseminasi buatan dan mrasakan keunggulan dalam menerapkan Inseminasi Buatan. Hal ini sesuaidengan pendapat Ismaya (1999) bahwa dengan menggunakan inseminasi buatan, peternak mendapatkan bibit yang unggul serta memperoleh keturunan yang cepat besar disamping tinggi produksinya (kenaikan berat badan dan produksi susu).

### 3. Persepsi peternak berdasarkan minat terhadap inseminasi buatan

Minat peternak merupakan kemauan peternak terhadap suatu inseminasi buatan untuk di terapkan pada ternaknya. Minat peternak dapat di ukur dari indikator harga semen, kualitas semen dan ketersediaan semen.

Adapun persepsi peternak sapi potong berdasarkan penilaian yang ada di Desa Tombolo Kecamatan Gantarangeke Kabupaten Bantaeng dapat dilihat pada Tabel 10.

Tabel 10. Minat peternak terhadap inseminasi Buatan di Desa Tombolo Kecamatan Gantarangeke Kabupaten Bantaeng

No	Indikator	Skor	Jumlah (Orang)	Persentase (%)	Bobot
1.	Harga semen Cukup terjangkau	5(SS)	17	35,41	85
		4(S)	22	45,83	88
		3(R)	3	6,25	9
		2(TS)	6	12,5	12
		1(STS)	0	0	0
Jumlah			48	100	194
2.	Semen berkualitas	5(SS)	30	62,5	150
		4(S)	17	35,41	68
		3(R)	1	2,08	3
		2(TS)	0	0	0
		1(STS)	0	0	0
Jumlah			48	100	221
3.	Semen selalu tersedia	5(SS)	0	0	0
		4(S)	18	37,5	72
		3(R)	13	27,08	39
		2(TS)	17	35,41	34
		1(STS)	0	0	0
Jumlah			48	100	145
Total					560

Sumber: Data Primer yang Telah Diolah, 2019.

Berdasarkan Tabel .10 diatas minat peternak terhadap Inseminasi Buatan di Desa tombolo Kecamatan Gantarang Keke berada pada kategori **tinggi (489,6-604,8)** dengan bobot 560, minat peternak termasuk kategori tinggi hal ini di sebabkan masyarakat telah menggunakan Inseminasi Buatan dan menyatakan bahwa kualitas yang tinggi dan sesuai dengan biaya yang harus di keluarkan namun ketersediaan semen masih rendah karena petrnak menyatakan bahwa semen kadang tidak tersedia/habis pada pos Ib begitupun di pos Ib lainnya.

Berdasarkan hal diatas persepsi peternak sapi potong berdasarkan minat terhadap Inseminasi Buatan yang ada di Desa Tombolo Kecamatan Gantarang Keke Kabupaten Bantaeng berada pada kategori tinggi, untuk lebih jelasnya dapat dilihat skala interval pada gambar 3.

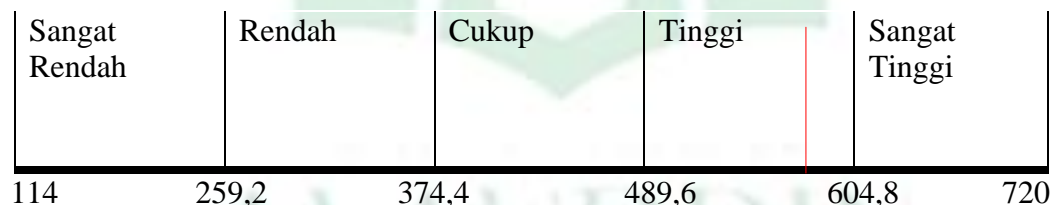

Gambar 3. Skala Interval Persepsi Peternak terhadap Inseminasi Buatan berdasarkan Minat

Berdasarkan gambar 3. Diatas dapat diketahui bahwa persepsi peternak sapi potong berdasarkan minat terhadap Inseminasi Buatan di Desa Tombolo Kecamatan Gantarang Keke, Kabupaten Bantaeng berada pada kategori **tinggi (489,6,-604,8)** dengan bobot 560. Maka dari hasil tersebut dapat di simpulkan bahwa minat

masyarakat termasuk kategori tinggi. Hal ini disebabkan karena kualitas semen yang bagus dan sesuai dengan harga yang harus dikeluarkan.

#### 4. Persepsi peternak sapi potong terhadap inseminasi buatan

Persepsi peternak sapi potong terhadap inseminasi buatan merupakan tanggapan yang dapat diukur dari pengetahuan, penilaian dan minat peternak. Persepsi sangat penting dalam proses adopsi inseminasi Buatan semakin baik persepsi peternak maka semakin cepat penerimaan Inseminasi buatan sebagai Inovasi yang lebih modern.

Berdasarkan hal di atas persepsi peternak sapi potong Secara Keseluruhan terhadap inseminasi buatan yang ada di Desa Tombolo Kecamatan Gantarang Keke Kabupaten Bantaeng berada pada kategori tinggi, untuk lebih jelasnya dapat dilihat skala interval pada gambar 4.

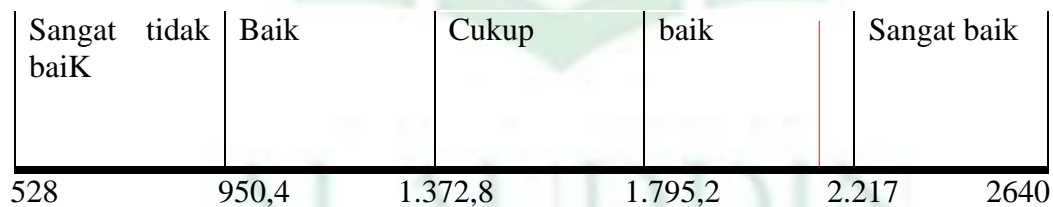

Gambar 4. Persepsi Peternak terhadap Inseminasi Buatan di Desa Tombolo Kecamatan Gantarang Keke Kabupaten Bantaeng

Berdasarkan gambar 4. Di atas dapat diketahui bahwa persepsi peternak sapi potong berdasarkan Indikator secara keseluruhan terhadap Inseminasi Buatan di Desa Tombolo Kecamatan Gantarang Keke, Kabupaten Bantaeng berada pada kategori **Baik (1.795,2,-2.217)** dengan bobot 2.184, Jadi dengan diterapkannya

inseminasi buatan pada ternak, peternak merasakan dampak yang positif terbukti dari persepsi peternak yang termasuk kategori baik. Persepsi peternak diukur melalui beberapa indikator yaitu pengetahuan dengan bobot 849, penilaian dengan bobot 775 dan minat dengan bobot 560.

Berdasarkan hasil persepsi tersebut maka dapat disimpulkan bahwa inseminasi buatan sangat berguna di mata peternak karena terbukti dengan persepsi peternak yang menyatakan baik dan dilihat karakteristik peternak berdasarkan umur sangat berpengaruh terhadap persepsi karena kebanyakan peternak masih belum produktif. Sejalan dengan pendapat Putu dkk., (1997) yang menyatakan bahwa, upaya peningkatan populasi, secara teknis dapat dilakukan melalui peningkatan produktivitas usaha ternak sapi rakyat sehingga dapat meningkatkan pendapatan peternak di daerah ini. Untuk mengatasi masalah produktivitas tersebut dapat dilakukan dengan cara introduksi teknologi, salah satunya adalah teknologi inseminasi buatan (IB). Teknologi IB merupakan teknologi tepat guna, secara langsung dapat menunjang program peningkatan produktivitas sapi.

#### **D. Hubungan antara karakteristik dengan Persepsi Peternak Sapi Potong terhadap Inseminasi Buatan**

Berdasarkan hasil karakteristik umur maka dapat disimpulkan bahwa umur peternak berhubungan terhadap persepsi peternak terhadap Inseminasi Buatan yang termasuk kategori baik, terbukti dari karakteristik umur kebanyakan berumur produktif sebanyak 37 orang dengan persentase 77,08%. Hal ini disebabkan karena umur rata-

rata peternak termasuk produktif, umur yang produktif dapat berpengaruh terhadap kemampuan berpikir seseorang dan caranya dalam menjalani suatu pekerjaan.

Tingkat pendidikan peternak di lokasi penelitian tidak berhubungan dengan persepsi peternak terhadap Inseminasi Buatan yang baik karena dapat dilihat bahwa kebanyakan peternak memiliki riwayat pendidikan yang terbilang masih rendah hanya sampai pendidikan SD saja sebanyak 19 orang dengan persentase 39,5% , berbanding terbalik dengan hasil persepsi yang baik, persepsi peternak.

Pengalaman beternak sangat berpengaruh terhadap persepsi peternak terhadap Inseminasi Buatan walaupun kebanyakan peternak memiliki pengalaman beternak di bawah 10 tahun dengan jumlah 29 orang dengan persentase 60,41%, namun persepsi peternak bisa saja dilihat dari orang sekitarnya yang lebih dulu beternak atau yang dilihat dari lingkungan sekitar. Sedangkan menurut Supono, (1996) yang menyatakan bahwa Pengalaman kerja merupakan waktu yang digunakan oleh seseorang untuk memperoleh pengetahuan, keterampilan, dan sikap sesuai dengan tugas yang dibebankan kepadanya.

Kepemilikan ternak berkaitan dengan persepsi peternak terhadap Inseminasi buatan karena rata-rata peternak memiliki jumlah ternak maksimal 5 ekor. Persepsi peternak yang baik berkaitan dengan kepemilikan ternak dengan rata-rata peternak hanya skala rumah tangga. Hal ini disebabkan karena para peternak dengan skala rumah tangga tidak perlu memelihara pejantan.

Jumlah keluarga tidak berpengaruh terhadap persepsi peternak terhadap Inseminasi Buatan terbukti rata-rata jumlah keluarga responden <3 sebanyak 28 orang

dngan persentase 52,08%, hal ini disebabkan karena menepkan Inseminasi buatan pada ternak lebih efisien.

Pendapatan peternak berkaitan dengan persepsinya terhadap inseminasi buatan dengan rata-rata pendapatan <1.000.000 sebanyak 41 orang dengan persentase 85,41% karena pendapat yang masih kurang memnuhi kebutuhan hidupnya hingga menyebabkan peternak untuk menerapkan Inseminasi Buatan dan menghasilkan persepsi yang baik pula.





## **BAB V**

### **KESIMPULAN DAN SARAN**

#### ***A. Kesimpulan***

1. karakteristik Peternak berdasarkan umur 77,08%, Pendidikan Kebanyakan SD 39,5%, Pengalaman beternak 60,41% <10 tahun, Jumlah ternak <5 ekor sebanyak 70,83%, Jumlah Keluarga <3 Sebanyak 52,08% dan pendapatan <1.000.000 Sebanyak 85,41%.
2. persepsi peternak sapi potong terhadap Inseminasi Buatan di Desa Tomblo Kecamatan Gantarang Keke Kabupaten Bantaeng termasuk kategori Sangat baik dengan bobot 2.184, dengan menghitung jumlah bobot keseluruhan subvariabel Pengetahuan dengan bobot 849, penilaian dengan bobot 775 dan minat dengan bobot 560.

#### ***B. Saran***

Pemerintah sebaiknya mempersiapkan lebih banyak stok semen di setiap pos Inseminasi Buatan supaya ketika ada ternak yang birahi semen selalu tersedia dan inseminator sebaiknya sering sosialisasi dengan para peternak tentang keluhan para peternak dalam menerapkan Inseminasi Buatan.

## DAFTAR PUSTAKA

- Apriem, F., Ihsan, N., dan Poetro, S.B. 2012. *Penampilan Reproduksi sapi Peranakan Onggole Berdasarkan Paritas* di Kota Probolinggo Jawa Timur. Fakultas Peternakan. Universitas Brawijaya. Malang.
- Djarajah, A.S 1996. *Usaha Ternak Sapi*. Kanisius.Yogyakarta.
- Fanani, S., Subagyo, Y.B.P., dan Lutojo. 2013. Kinerja Reproduksi Sapi Perah Peranakan Friesian Holstein (PFH) di Kecamatan Pudak, Kabupaten Ponorogo. Fakultas Pertanian. Universitas Sebelas Maret. Surakarta.
- Felippe, E. W.; Oliveira Gomes, I. P. and Thaler Neto, A. 2017. *Comparação de vacas mestiças Holandês x Jersey com vacas puras quanto à eficiência produtiva e reprodutiva*. *Archives of Veterinary Science* 22(2):48-54.
- Feradis. 2010. *Bioteknologi Reproduksi Pada Ternak*. Alfa Beta: Bandung.
- Hamdika, 2016. *Persepsi Peternak Sapi Bali Terhadap Inseminasi Buatan*, Di Kabupaten Lombok Tengah. Fakultas Peternakan Universitas Mataram, Mataram.
- Hartati, S. 2010. *Pedoman Pelaksanaan Inseminasi Buatan pada Ternak Sapi*. Direktorat Jenderal Peternakan, Jakarta.
- Haryadi, F.T. 1998. *Efektivitas penyuluhan sapta usaha peternakan sapi potong pada dua model perkampungan ternak*. *Buletin Peternakan* 23(3):11-19. Fakultas Peternakan UGM, Yogyakarta.
- Hafez. E. S. 2016. *Reproduction In Farm Animals*. Ed.Lea and Febiger, Philadelphia. DOI: 10.1002/9781119265306.ch10
- Hermawati, Beri. 2002. Peranan Wanita Tani Pada Usaha Tani Sayuran Dalam Kaitannya Dengan Sasaran Penyuluhan Pertanian Di Kecamatan Jambi Selatan Kota Jambi. *Skripsi* Fakultas Pertanian Universitas Jambi, Jambi.
- Herman, M. Parulian Hutagaol, Surjono H. Sutjahjo, Aunu Rauf dan D. S. Priyarsono. 2006. *Analisis faktor-faktor yang mempengaruhi adopsi 70 teknologi pengendalian hama penggerek buah kakao: studi kasus di Sulawesi Barat*. Jurnal Lembaga Riset Perkebunan Indonesia, Institut Pertanian Bogor, Kampus Darmaga. *Pelita Perkebunan*, 22(3), 222—236

- Hidayat. (2007). *Metode Penelitian Keperawatan dan teknik Analisa Data*. Jakarta: Salemba medika.
- Gordon, I. 2016. *Reproductive Technologies In Farm Animals*, 2nd Edition. [H t t p s : // B o o k s . G o o g l e . C o . I d / B o o k s ? I s b n = 1 7 8 0 6 4 6 0 2 X](https://books.google.co.id/books?isbn=178064602X)
- Ihsan, M. N., dan Wahjuningsih, S. 2011. *Penampilan Reproduksi Sapi Potong* di Kabupaten Bojonegoro. *Jurnal Ternak Tropikal* 12 (2): 74-80.
- Ikhsan, M. 2013. *Skripsi persepsi peternak sapi bali terhadap aplikasi Teknologi inseminasi buatan di desa batu belah kecamatan kampar*. Jurusan ilmu peternakan Fakultas pertanian dan peternakan Universitas Islam Negeri Sultansyarif Kasim Riau, Pekanbaru.
- Iswoyo dan Widiyaningrum, P. 2008. *Performans Reproduksi Sapi Peranakan Simmental (Psm) Hasil Inseminasi Buatan* di kabupaten Sukoharjo Jawa Tengah. *Jurnal Ilmiah Ilmu-ilmu Peternakan*. 11(3): 125-133.
- Ismaya, 1999. *Kawin Buatan pada Sapi dan Kerbau*. Fakultas Peternakan Universitas Gadjah Mada. Yogyakarta.
- Karmila. 2013. *Faktor Faktor Yang Menentukan Pengambilan Keputusan Peternak Dalam Memulai Usaha Peternakan Ayam Ras Petelur Di Kecamatan Bissappu Kabupaten Bantaeng*. Fakultas Peternakan. Universitas Hasanuddin, Makassar.
- Koentjaraningrat. 1980. *Metode Penelitian Masyarakat*. PT Gramedia: Jakarta.
- Khoibur, F. 2005. *Evaluasi Tingkat Keberhasilan Pelaksanaan Program Inseminasi Buatan Pada Sapi Bali*. Kabupaten Jaya Pura
- Kementrian Agama Republik Indonesia. 2017. *Al-Qur`an dan Terjemahan*.
- Lendriyono, F. dan Su`adah. 2003. *Pengantar Psikologi*. Banyumedia Publishing : Malang.
- Lunandi, A. G. 1993. *Pendidikan Orang Dewasa*. PT. Gramedia Pustaka Utama: Jakarta.
- Mardikanto, T. 1993. *Penyuluhan Pembangunan Pertanian*. Universitas Negeri Sebelas Maret Surakarta Press. Surakarta.

- Mastuti dan Hidayat. 2008. *Peranan Tenaga Kerja Perempuan dalam Usaha Ternak Sapi Perah di Kabupaten Banyumas (Role of Women Workes at Dairy Farrasin Banyumas District)*. Fakultas Peternakan Universitas Jendral Sudirman, Puerwokerto.
- Merthajiwa. 2011. *Inseminasi Buatan (IB) atau Kawin Suntik pada Sapi*. Sekolah Ilmu Dan Teknologi Hayati Institut Teknologi Bandung, Bandung
- Mislina, 2006. *Analisis Jaringan Komunikasi pada Kelompok Swadaya Masyarakat. Kasus KSM di Desa Taman Sari Kabupaten Bogor, Provinsi Jawa Barat*. Program Pascasarjana, Institut Pertanian Bogor. Bogor.
- Mubyarto. 1989. *Pengantar Ilmu Ekonomi Pertanian. Edisi III*. Lembaga Penelitian Pendidikan dan Penerangan Ekonomi dan Sosial, Yogyakarta.
- Murwanto, A.G. 2008. Karakteristik Peternak dan Tingkat Masukan Teknologi Peternakan Sapi Potong di Lembah Prafi Kabupaten Manokwari. *Jurnal Ilmu Peternakan*, 3(1) p: 8 – 15.
- Nurtini, S. 2008. *Kajian sosial ekonomi pelaksanaan inseminasi buatan sapi potong di Kabupaten Kebumen*. *Mediagro*. Vol 4 (2): 1-12.
- Nuryadi dan Wahjuningsih, S. 2011. *Penampilan Reproduksi Sapi Peranakan Ongole dan Peranakan Limousin di Kabupaten Malang*. *Journal Ternak Tropika* 12 (1): 76-81
- Partodihardjo, S. 1992. *Ilmu Reproduksi Ternak*. Penerbit Mutiara Sumber Widya, Jakarta.
- Prasetyo. 2007. *Metode Penelitian Kuantitatif*. Raja Grafindo Husada: Jakarta.
- Prasetyo. 2013. *Perbandingan Tingkat Keberhasilan Inseminasi Buatan Pada Sapi Madura Dan Sapi Limousin di Kecamatan Geger Kabupaten Bangkalan*.
- Putu, I.G., K. Diwyanto., P. Sitepu., dan T.D. Soedjana. 1997. *Ketersediaan dan Kebutuhan Teknologi Produksi Sapi Potong*. Makalah Prosiding Seminar Nasional Peternakan dan Veteriner. Bogor 7-8 Januari 1997. Puslitbang Peternakan. Badan Penelitian dan Pengembangan Pertanian, Bogor.
- Rasad, S. D., Kuswaryan, S., Sartika, D., dan Salim, R., 2008. *Kajian pelaksanaan program Inseminasi Buatan sapi potong di Jawa Barat*. Fakultas Peternakan Universitas Padjadjaran. Bandung.

- Reksowardoyo. 1983. *Hubungan berbagai karakteristik warga masyarakat Desa Sarampad Kabupaten Cianjur dan persepsi mereka tentang ternak kelinci*. Karya Ilmiah. Fakultas Peternakan. Institut Pertanian Bogor. Bogor.
- Rico I. Mahalubi, A. K. Rintjap, J. A. Malingkas, F. S. G Oley. 2019. *Respon Peternak Sapi Potong Terhadap Penerapan Teknologi Inseminasi Buatan di Desa Tondegesan Dua Kecamatan Kawangkoan Kabupaten Minahasa*. Fakultas Peternakan Universitas Samratulangi Manado.
- Riduwan 2005. *Pengantar Statistika Untuk Penelitian Pendidikan, Sosial Ekonomi, Komunikasi & Bisnis*. Alfabeta, Jakarta.
- Risqina, Jannah, L., Isbandi, Rianto, E., dan Santoso, S. 2011. *Analisis pendapatan peternak sapi potong dan sapi bakalan karapan di Pulau Sapudi di Kabupaten Sumenep*. JITP. Semarang. Vol 1(3): 8-12.
- Robbins, S.P. 2003. *Perilaku Organisasi*. Edisi Indonesia. PT INDEKS kelompok Gramedia: Jakarta.
- Rogers, Everett M. 2003. *Diffusion of Innovations (Fifth Edition)*. Free Press. New York.
- Swastha dan Sukotjo. 1997. *Pengantar Bisnis Modern*. Erlangga. Jakarta.
- Said, S., E.M. Kaiindan B. Tappa. 2005. *Produksi anak sapi potong dan sapi perah berjeniskelamin sesuai harapan*. Prosiding Seminar Nasional Industri Peternakan Modern II. Mataram 19-20 Juli 2005. Hal. 209-216.
- Saragih, B, 2000. *Agribisnis Berbasis Peternakan*. USESE Foundation
- Syahirul, A. Lilis, N. 2007. *Hubungan Antara Karakteristik dengan Persepsi Peternak Sapi Potong terhadap Inseminasi Buatan*. Fakultas Peternakan, Universitas Padjadjaran. Jurnal Ilmu Ternak, Desember 2007, Vol. 7, No. 2, 165 – 169.
- Sirajudin, S. N., M.I Said, S. Syawal, J. Alwi, W. Roessali. 2014. *Persepsi anggota tani ternak terhadap inseminasi buatan pada sapi potong di Kabupaten Soppeng Provinsi Sulawesi Selatan*. Jurnal IIP.1.(3):219-221.
- Siregar, S.Amri. 2009. *Analisis Pendapatan Peternak Sapi Potong Di Kecamatan Stabat Kabupaten Langkat*. Skripsi Jurusan Ilmu Produksi Ternak Fakultas Peternakan Universitas Sumatea Utara.

- Siregar, G. W. M. 2008. *Optimalisasi usaha produksi ayam ras pedaging (Kasus pada hasjul harapan farm di desa ciamnggis, Kecamatan Bojong Gede, Kabupaten Bogor, Jawa Barat)*. Program Sarjana Ekstensi Manajemen Agribisnis Institut Pertanian Bogor. Bogor.
- Slameto. 2010. *Belajar dan Faktor-faktor yang Mempengaruhinya*. Rineka Cipta: Jakarta.
- Soekartawi, 1988. *Analisis Usaha Tani*. UI-Press. Jakarta.
- Sugihartono. 2007. *Psikologi Pendidikan*. UNY Press: Yogyakarta.
- Sugoro, I. 2009. *Pemanfaatan Inseminasi Buatan Untuk Meningkatkan Produktifitas Sapi*. Kajian Bioetika Institut Teknologi Bandung: Bandung.
- Suprayitno, A.R., 2004. *Hubungan Karakteristik Individu dan Iklim Komunikasi Organisasi dengan Motivasi kerja Pegawai di Balai Pendidikan dan Latihan Kehutanan Makassar*. Tesis. Sekolah Pascasarjana, Institut Pertanian Bogor: Bogor.
- Sumbayak, J.B. 2006. *Materi, Metode, dan Media Penyuluhan*. Fakultas Pertanian. Universitas Sumatera Utara. Medan.
- Sutan, S.M. 1988. *Suatu Perbandingan Performans Reproduksi dan Produksi antara Sapi Brahman, Peranakan Onggole, dan Bali di daerah transmigrasi Batumarta Sumatera Selatan*. Disertasi. Sekolah Pascasarjana, Institut Pertanian Bogor, Bogor
- Syatra, U., Kasim, S. N. K. dan Asnawi, A. 2016. *Pengaruh Pengetahuan, Motivasi, dan Biaya Inseminasi Buatan Terhadap Adopsi Teknologi IB Peternak Sapi Potong di Desa Waji Kecamatan Tellu Siattinge Kabupaten Bone*. JIIP. 3 (2):71-76.
- Syaifullah, 2013. *Beternak Sapi*. Infra Pustaka: Tangerang.
- Talibo, Repli. 2017. *Analisis Persepsi Petani Peternak Terhadap Peran Penyuluh di Kecamatan Sangkub, Kabupaten Mongondow Utara*.
- Walgito, B. 1994. *Pengantar Psikologi Umum*. Andi Offes: Yogyakarta.
- Yunasaf, U. dan Tasripin, D.S. 2011. *Peranan penyuluh dalam proses pembelajaran peternak sapi perah di KSU Tandangsari Sumedang*. Jurnal Ilmu Ternak. 11(2): 98-103.

## LAMPIRAN

### Lampiran 1: Karakteristik peternak sapi potong di Desa Tombolo Kecamatan Gantarang Keke Kabupaten Bantaeng

No	Nama Responden	Umur	Pendidikan	Lama Beternak	Jumlah Keluarga	Jumlah Ternak	Pendapatan (Rp)
1.	Baka,	49	SD	5	4	3	7.00.000
2.	H. Rajo	62	SD	28	4	4	8.00.000
3.	Dudding	53	SD	25	2	7	1.000.000
4.	Arham	50	SMP	20	3	8	1.200.000
5.	Saila	64	SD	8	3	2	8.00.000
6.	Sale	48	SD	19	4	5	8.00.000
7.	Rija,	47	SMA	4	4	2	9.00.000
8.	Anca	48	SMA	4	3	3	7.00.000
9.	Syamsuddin	60	SD	3	3	3	7.00.000
10.	Sul	31	S1	5	3	6	1.500.000
11.	Nurdin	58	SMA	12	5	10	1.500.000
12.	Wahid	58	SMP	20	4	5	8.00.000
13.	Mammang	45	SD	18	4	6	6.00.000
14.	Said	39	SMP	10	5	3	8.00.000
15.	H. Borasing	55	SD	20	4	2	8.00.000
16.	Pata,	52	SD	5	2	3	7.00.000

17.	Saripuddin	38	SMA	8	3	2	8.00.000
18.	Hamma	29	S1	3	3	2	1.000.000
19.	Jaji	27	SMA	5	3	3	6.00.000
20.	Sampara	49	SD	15	3	3	8.00.000
21.	H. Sari	53	SMA	5	4	5	9.00.000
22.	Nua,	48	SMA	5	5	4	1.500.000
23.	Harung	56	SD	5	4	3	7.00.000
24.	Harapa	60	SMP	10	3	3	8.00.000
25.	Nena,	45	SMA	12	3	3	8.00.000
26.	Subuh	55	SD	28	4	5	8.00.000
27.	Kahar	32	SMA	8	2	6	6.00.000
28.	Mutta	35	SMP	13	3	4	8.00.000
29.	Taming	48	SD	5	4	2	8.00.000
30.	Co,ding	55	SD	5	4	3	7.00.000
31.	Baso	59	SMP	9	4	3	7.00.000
32.	Rahing	45	SMP	8	4	5	8.00.000
33.	Cakki	35	SMA	5	2	2	6.00.000
34.	Riri	37	SMP	5	2	4	9.00.000
35.	Hada,	54	SD	16	5	5	1.300.000
36.	Lawa	58	SD	4	4	3	7.00.000
37.	Suma	40	SMA	7	3	5	8.00.000
38.	Morang	42	SMP	3	3	4	6.00.000



39.	Hasa	47	SMA	10	3	3	8.00.000
40.	Jama	55	SMA	22	4	3	9.00.000
41.	Sappara	50	SD	5	4	3	8.00.000
42.	Rido	36	SMP	2	3	2	6.00.000
43.	Culli	39	SMP	18	3	4	9.00.000
44.	Sarajuddin	48	SMP	5	3	3	8.00.000
45.	Haling	63	SD	3	4	5	8.00.000
46.	Iwan	26	SMA	2	2	2	5.00.000
47.	Kipli	26	SMA	2	3	3	5.00.000
48.	Rama	62	SD	30	4	4	8.00.000

## Lampiran 2: Dokumentasi



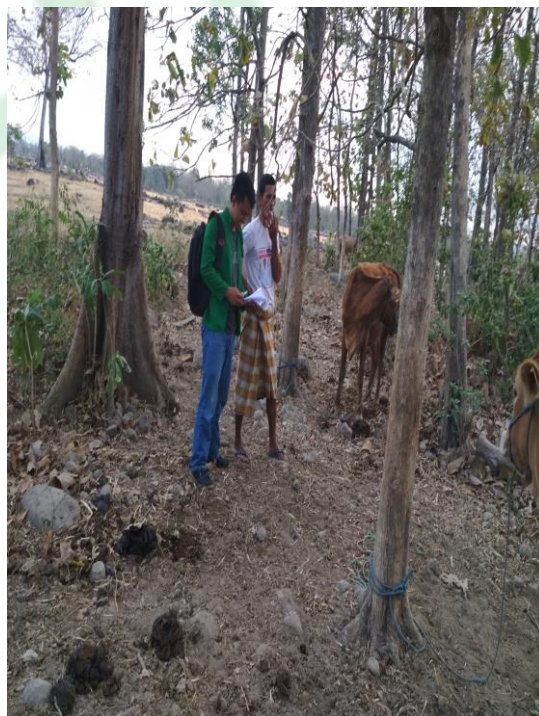

*Sturipri*

Revisi

---

ORIGINALITY REPORT *Selasa 12-November 2019.*

*Unas* **23%** *Paternakau* **23%** **7%** **%** *Menuju Ujian Monograsah.*

SIMILARITY INDEX INTERNET SOURCES PUBLICATIONS STUDENT PAPERS

---

PRIMARY SOURCES

1	<a href="http://repository.unhas.ac.id">repository.unhas.ac.id</a> Internet Source	4%
2	<a href="http://jurnal.unpad.ac.id">jurnal.unpad.ac.id</a> Internet Source	3%
3	<a href="http://jpi.faterna.unand.ac.id">jpi.faterna.unand.ac.id</a> Internet Source	2%
4	<a href="http://journal.uin-alauddin.ac.id">journal.uin-alauddin.ac.id</a> Internet Source	2%
5	<a href="http://fapet.ub.ac.id">fapet.ub.ac.id</a> Internet Source	2%
6	<a href="http://www.neliti.com">www.neliti.com</a> Internet Source	2%
7	<a href="http://repository.unand.ac.id">repository.unand.ac.id</a> Internet Source	1%
8	<a href="http://docplayer.info">docplayer.info</a> Internet Source	1%
9	<a href="http://ejournal.unsrat.ac.id">ejournal.unsrat.ac.id</a> Internet Source	1%

10	<a href="http://fun-bio.blogspot.com">fun-bio.blogspot.com</a> Internet Source	1%
11	Khairul Umam, Novira Kusriani, Dewi Kurniati. "HUBUNGAN ANTARA KARAKTERISTIK DENGAN PERSEPSI PETERNAK TERHADAP INSEMINASI BUATAN PADA SAPI POTONG KELURAHAN TUAN-TUAN KECAMATAN BENUA KAYONG KABUPATEN KETAPANG", Jurnal Social Economic of Agriculture, 2014 Publication	1%
12	<a href="http://lppm.unmas.ac.id">lppm.unmas.ac.id</a> Internet Source	1%
13	<a href="http://dokumen.tips">dokumen.tips</a> Internet Source	1%
14	<a href="http://www.locus.ufv.br">www.locus.ufv.br</a> Internet Source	1%
15	<a href="http://online-journal.unja.ac.id">online-journal.unja.ac.id</a> Internet Source	1%
16	<a href="http://arizalmajiid.blogspot.com">arizalmajiid.blogspot.com</a> Internet Source	1%
17	<a href="http://edoc.pub">edoc.pub</a> Internet Source	1%
18	<a href="http://indrisugiastiwi5.blogspot.com">indrisugiastiwi5.blogspot.com</a> Internet Source	1%
	<a href="http://matakidi.blogspot.com">matakidi.blogspot.com</a>	

10	<a href="http://fun-bio.blogspot.com">fun-bio.blogspot.com</a> Internet Source	1%
11	Khairul Umam, Novira Kusriani, Dewi Kurniati. "HUBUNGAN ANTARA KARAKTERISTIK DENGAN PERSEPSI PETERNAK TERHADAP INSEMINASI BUATAN PADA SAPI POTONG KELURAHAN TUAN-TUAN KECAMATAN BENUA KAYONG KABUPATEN KETAPANG", Jurnal Social Economic of Agriculture, 2014 Publication	1%
12	<a href="http://lppm.unmas.ac.id">lppm.unmas.ac.id</a> Internet Source	1%
13	<a href="http://dokumen.tips">dokumen.tips</a> Internet Source	1%
14	<a href="http://www.locus.ufv.br">www.locus.ufv.br</a> Internet Source	1%
15	<a href="http://online-journal.unja.ac.id">online-journal.unja.ac.id</a> Internet Source	1%
16	<a href="http://arizalmajiid.blogspot.com">arizalmajiid.blogspot.com</a> Internet Source	1%
17	<a href="http://edoc.pub">edoc.pub</a> Internet Source	1%
18	<a href="http://indrisugiastiwi5.blogspot.com">indrisugiastiwi5.blogspot.com</a> Internet Source	1%
	<a href="http://matakidi.blogspot.com">matakidi.blogspot.com</a>	

19 Internet Source 1%

20 repository.uin-suska.ac.id 1%  
Internet Source

*Pembimbing*  
*Astri, S.P., M.S.*

Exclude quotes Off

Exclude matches < 1%

Exclude bibliography Off



**KARTU CONTROL BIMBINGAN SKRIPSI**

Nama : Ahmad Syam  
 Nim : 60700115019  
 Judul Skripsi : Persepsi Peternak Sapi Potong Terhadap Inseminasi Buatan di Desa Tombolo  
 Kecamatan Gatarang Keke Kabupaten Bantaeng  
 Pembimbing II : Astiti, S.Pt, M.Si.

No	Hari/Tanggal	Uraian	Paraf	
			Pembimbing	Mahasiswa
1	Rabu 2 Januari 2019	Konsultasi judul		
2	Rabu 20 Februari 2019	Konsultasi Bab 1,2 dan 3		
3	Rabu 21 Mei 2019	Seminar Proposal		
4	Jumat 5 Juli 2019	Konsultasi revisi provosal berdasarkan saran-saran penguji		
5	Selasa 9 Juli 2019	Konsultasi I: hasil , pembahasan dan daftar pustaka		
6	Kamis 11 Juli 2019	Konsultasi Skripsi lengkap		
7	Selasa 28 Oktober 2019	Seminar Hasil		
8	Senin 30 Oktober 2019	Revisi hasil penelitian		
9	Rabu 13 November 2019	Ujian Munaqasyah		

Samata-Gowa, 28 November 2019

Mengetahui

Ketua jurusan ilmu peternakan

Dr. Muhammad Nur Hidayat, S.Pt, M.P  
 Nip. 19750909 200912 1 001



### KARTU CONTROL BIMBINGAN SKRIPSI

Nama :Ahmad Syam

Nim :60700115019

Judul Skripsi :Persepsi Peternak Sapi Potong Terhadap Inseminasi Buatan di Desa Tombolo  
Kecamatan Gatarang Keke Kabupaten Bantaeng

Pembimbing II :Mursidin, S.Pt, M.Si.

No	Hari/Tanggal	Uraian	Paraf	
			Pembimbing	Mahasiswa
1	Rabu 2 Januari 2019	Konsultasi judul		
2	Senin 20 Mei 2019	Konsultasi Bab 1,2 dan 3		
3	Rabu 22 Mei 2019	Seminar Proposal		
4	Selasa 4 September 2019	Konsultasi revisi provosal berdasarkan saran-saran penguji		
5	Jumat 6 September 2019	Konsultasi 1: hasil , pembahasan dan daftar pustaka		
6	Kamis 4 Oktober 2019	Konsultasi Skripsi lengkap		
7	Selasa 28 Oktober 2019	Seminar Hasil		
8	Kamis 1 November 2019	Revisi hasil penelitian		
9	Rabu 13 November 2019	Ujian Munaqasyah		

Samata-Gowa, 28 November 2019

Mengetahui

Ketua jurusan ilmu peternakan

Dr. Muhammad Nur Hidayat, S.Pt, M.P  
Nip. 19750909 200912 1 001



KEPUTUSAN DEKAN FAKULTAS SAINS & TEKNOLOGI UIN ALAUDDIN MAKASSAR  
NOMOR : 3611 TAHUN 2018

TENTANG  
PEMBIMBING DALAM PENELITIAN DAN PENYUSUNAN SKRIPSI MAHASISWA JURUSAN ILMU PETERNAKAN  
FAKULTAS SAINS & TEKNOLOGI UIN ALAUDDIN MAKASSAR  
DEKAN FAKULTAS SAINS & TEKNOLOGI UIN ALAUDDIN MAKASSAR

- Membaca** : Surat Permohonan Jurusan ILMU PETERNAKAN Fakultas Sains & Teknologi UIN Alauddin Makassar, Nama AHMAD SYAM NIM : 60700115019 tertanggal 12 Desember 2018 untuk mendapatkan Pembimbing Skripsi dengan Judul : "Hubungan Antara Karakteristik Dengan Persepsi Peternakan Terhadap Inseminasi buatan pada Sapi potong Desa Tombolo Kec. Gantarang Keke, kab. Bantaeng"
- Menimbang** : a. Bahwa untuk membantu penelitian dan penyusunan skripsi mahasiswa tersebut, dipandang perlu untuk menetapkan pembimbing dalam penelitian dan penyusunan skripsi mahasiswa tersebut diatas.  
b. Bahwa mereka yang ditetapkan dalam surat keputusan ini dipandang cakap dan memenuhi syarat untuk disertai tugas sebagai pembimbing penyusunan skripsi mahasiswa tersebut diatas.
- Mengingat** : 1. Undang-undang Nomor 20 Tahun 2003 Tentang Sistem Pendidikan Nasional;  
2. Undang-undang Nomor 17 tahun 2003 Tentang Keuangan Negara;  
3. Undang-undang Nomor 12 Tahun 2012 Tentang Pendidikan Tinggi;  
4. Peraturan Menteri Agama RI No. 1 Tahun 2012 Tentang Perubahan Ketiga Atas Peraturan Menteri Agama Nomor 2 Tahun 2006 Tentang Mekanisme Pelaksanaan Pembayaran Atas Beban Anggaran Pendapatan dan Belanja Negara di lingkungan Kementerian Agama;  
5. Peraturan Menteri Agama RI Nomor 25 Tahun 2013 Tentang Organisasi dan Tata Kerja UIN Alauddin Makassar sebagaimana telah diubah terakhir dengan Peraturan Menteri Agama Nomor 3 Tahun 2018 tentang Organisasi dan Tata Kerja UIN Alauddin Makassar;  
6. Peraturan Menteri Agama RI. Nomor 20 Tahun 2014 jo Peraturan Menteri Agama Nomor 8 Tahun 2016 Tentang Statuta UIN Alauddin Makassar;  
7. Keputusan Menteri Agama Nomor 289 Tahun 1993 jo Nomor 202 B tahun 1998 Tentang pemberian Kuasa dan Pendelegasian Wewenang Menandatangani Surat Keputusan;  
8. Keputusan Menteri Keuangan Nomor: 330/KMK/05/ Tahun 2008 Tentang Penetapan UIN Alauddin Makassar pada Depag Sebagai Institusi Pemerintah yang Menerapkan Pengelolaan Badan Layanan Umum (BLU);  
9. Keputusan Rektor UIN Alauddin Makassar No. 200 tahun 2016 Tentang Pedoman Edukasi UIN Alauddin Makassar.
- MEMUTUSKAN**
- Pertama** : Mengangkat/ Menunjuk saudara :  
1. Astati, S.Pt., M.Si. sebagai Pembimbing Pertama,  
2. Mursidin, S.Pt., M.Si. sebagai Pembimbing Kedua,
- Kedua** : Tugas Pembimbing dalam penelitian dan penyusunan skripsi mahasiswa adalah memeriksa draft skripsi dan naskah skripsi, memberi bimbingan, petunjuk-petunjuk, perbaikan mengenai materi, metode, bahasa dan kemampuan menguasai masalah,
- Ketiga** : Segala biaya yang timbul akibat dikeluarkannya surat keputusan ini dibebankan kepada Anggaran Belanja Fakultas Sains & Teknologi UIN Alauddin Makassar,
- Keempat** : Surat Keputusan ini mulai berlaku sejak tanggal ditetapkan dan apabila dikemudian hari terdapat kekeliruan didalamnya akan diperbaiki sebagaimana mestinya,
- Kelima** : Surat Keputusan ini disampaikan kepada masing-masing yang bersangkutan untuk diketahui dan dilaksanakan dengan penuh tanggungjawab.

Ditetapkan di : Makassar  
Pada tanggal : 12 Desember 2018

Dekan,  
Kuasa No. B.5722.A/Un.06/FST/Kp.07.6/12/2018  
Tanggal 13 Desember 2018

Dr. Wasilah, S.T., M.T.  
NIP. 19720603 200312 2 002

## RIWAYAT HIDUP



Nama **Ahmad Syam**. NIM 60700115019. Lahir pada tanggal 17 Februari 1996. Alamat Borong Ganjeng, Desa Tombolo, Kecamatan Gantarangkeke, Kabupaten Bantaeng. Lahir dari orang tua, ayah bernama **Alm. Syamsuddin** dan ibu bernama **Hasimang**. Jenjang pendidikan masuk di SD Inpres Kampung Beru pada tahun 2003 sampai tahun 2008. Lanjut di SMPN 2 Tompobulu tahun 2008, Masuk di SMAN 2 Bantaeng pada tahun 2011, Setelah tamat SMA Tahun 2014 Kemudian pada tahun 2015 melanjutkan pendidikan di Universitas Islam Negeri Alauddin Makassar, jurusan Ilmu Peternakan, fakultas Sains dan Teknologi. Alhamdulillah meraih gelar S1 pada Tahun 2019.

ALAUDDIN