

**PENGARUH PERSEPSI DUKUNGAN ORGANISASI, KEPUASAN KERJA  
DAN KOMITMEN ORGANISASI TERHADAP PERILAKU  
KEWARGAAN ORGANISASI PADA KARYAWAN  
SATPOL PP KAB. POLMAN**



Diajukan untuk Memenuhi Salah Satu Syarat Meraih Gelar Sarjana Manajemen  
(SM) pada Jurusan Manajemen Fakultas Ekonomi dan Bisnis Islam  
UIN Alauddin Makassar

Oleh :  
**UNIVERSITAS ISLAM NEGERI**  
**ALAUDDIN**  
**DIRGAHAYU**  
**NIM. 90200116076**  
**MAKASSAR**

**JURUSAN MANAJEMEN**  
**FAKULTAS EKONOMI DAN BISNIS ISLAM**  
**UNIVERSITAS ISLAM NEGERI ALAUDDIN MAKASSAR**

**2021**

**PERNYATAAN KEASLIAN SKRIPSI**

Mahasiswa yang bertandatangan dibawah ini :

Nama : Dirgahayu  
NIM : 90200116076  
Tempat / Tanggal Lahir : Labasang, 17 Agustus 1998  
Alamat : Polewali mandar  
Jurusan : Manajemen  
Konsentrasi : Manajemen Sumber Daya Manusia  
Fakultas : Ekonomi Dan Bisnis Islam  
Judul : Pengaruh persepsi dukungan organisasi, kepuasan kerja dan komitmen organisasi terhadap perilaku kewargaan organisasi pada Satpol PP Kab. Polman

Menyatakan dengan sesungguhnya dan penuh kesadaran bahwa skripsi ini benar dan karya sendiri. Jika dikemudian hari terbukti bahwa ia merupakan duplikat, tiruan atau buatan orang lain, sebagian atau seluruhnya maka skripsi ini dan gelar yang diperoleh karenanya dibatalkan demi hukum.

UNIVERSITAS ISLAM NEGERI  
**ALAUDDIN**  
M A K A S S A R  
Samata, Gowa Juli 2021  
Penyusun

**DIRGAHAYU**  
**NIM:90200116076**



**KEMENTERIAN AGAMA  
UNIVERSITAS ISLAM NEGERI ALAUDDIN MAKASSAR  
FAKULTAS EKONOMI DAN BISNIS ISLAM**

Kampus I : Jl. Sultan Alauddin No. 63 Makassar ☎ (0411) 864924, Fax. 864923  
Kampus II : Jl. H.M. Yasin Limpo Romangpolong – Gowa . ☎ 424835, Fax424836

**PENGESAHAN SKRIPSI**

Skripsi yang berjudul **“Pengaruh Persepsi Dukungan Organisasi, Kepuasan kerja dan Komitmen Organisasi terhadap Perilaku Kewargaan Organisasi pada Karyawan Satpol PP Kab. Polman”**, yang disusun oleh **DIRGAHAYU**, NIM **90200116076**. Mahasiswa Jurusan Manajemen Fakultas Ekonomi dan Bisnis Islam UIN Alauddin Makassar, telah diuji dan dipertahankan dalam sidang munaqasyah yang diselenggarakan pada tanggal 15 November 2021 bertepatan dengan 10 Rabiul Akhir 1443; dan dinyatakan telah dapat diterima sebagai salah satu syarat untuk memperoleh gelar Sarjana Manajemen pada Fakultas Ekonomi dan Bisnis Islam.

Samata-Gowa, November 2021

**DEWAN PENGUJI**

|               |  |         |
|---------------|--|---------|
| Ketua         | : Dr. Muh. Wahyuddin Abdullah, SE., M.Si., Ak. | (.....) |
| Sekretaris    | : Dr. Hj. Rahmawati Muin, M.Ag.                | (.....) |
| Penguji I     | : Dr. Murtiadi Awaluddin, SE., M.Si.           | (.....) |
| Penguji II    | : Ahmad Effendi, SE., M.M.                     | (.....) |
| Pembimbing I  | : Prof. Dr. H. Abustani Ilyas, M.Ag.           | (.....) |
| Pembimbing II | : Dra. Hj. Nuraeni Gani, MM                    | (.....) |

Diketahui Oleh:

Dekan Fakultas Ekonomi dan Bisnis Islam  
UIN Alauddin Makassar

Prof. Dr. H. Abustani Ilyas, M.Ag.  
NIP. 19661130 199303 1 003

## KATA PENGANTAR



*Assalamu Alaikum Warahmatullahi Wabarakatu*

Alhamdulillah puji dan syukur penulis panjatkan kehadirat Allah SWT yang telah melimpahkan kesehatan, rahmat dan hidayah-Nya, sehingga skripsi dengan Judul “***Pengaruh Persepsi Dukungan Organisasi, Kepuasan Kerja Dan Komitmen Terhadap Perilaku Kewargaan Organisasi Pada Karyawan Satpol PP Kab. Polman***” dapat terselesaikan. Penulis juga tidak lupa mengucapkan shalawat serta salam kepada baginda Nabi Muhammad SAW, sebagai Nabi yang diutus oleh Allah untuk memberi petunjuk bagi umat manusia kejalan yang benar. Skripsi ini disusun sebagai salah satu syarat menyelesaikan program Sarjana Manajemen (SM) pada Jurusan Manajemen, Fakultas Ekonomi dan Bisnis Islam, Universitas Islam Negeri Alauddin Makassar

Dalam kesempatan ini penulis secara khusus mengucapkan terima kasih sedalam-dalamnya kepada kedua orang tua tercinta Mahyuddin selaku bapak penulis serta Jasmani selaku ibu penulis yang telah membesarkan dan mendidik dengan sepenuh hati, selalu mendukung dan mendoakan sekaligus memberi pengajaran tentang banyak hal yang tidak terhitung nilainya. Dalam penyusunan skripsi ini, penulis menyadari bahwa tidak bisa melakukan sesuatu tanpa bantuan dari berbagai pihak terkait. Karena itu, pada kesempatan ini pula dengan penuh rasa hormat penulis ucapkan terima kasih sebesar-besarnya kepada:

1. Bapak Prof. Drs. H. Hamdan Juhannis M.A, Ph D selaku rektor UIN Alauddin Makassar.

2. Bapak Prof. Dr. H. Abustani Ilyas, M.Ag selaku dekan Fakultas Ekonomi dan Bisnis Islam.
3. Ibu Dr. Hj. Rika Dwi Ayu Parmitasari SE., M.comm dan Bapak. Muh. Akil Rahman, SE, M.Si selaku ketua jurusan dan sekretaris jurusan Manajemen UIN Alauddin Makassar.
4. Bapak Prof. Dr. H. Abustani Ilyas M.Ag, selaku Dosen Pembimbing I dan Ibu Dra. Hj. Nuraeni Gani, MM selaku Dosen Pembimbing II, yang telah memberikan waktu luangnya, saran, bimbingan dan pengarahan.
5. Bapak Dr. Awaluddin, SE., M.Si selaku Dosen penasehat akademik selaku penasehat akademik (PA) yang telah membimbing dan memberikan nasehat selama penulis menjalani proses perkuliahan.
6. Bapak Dr. Murtiadi Awaluddin, SE., M.Si. selaku Penguji I dan Bapak Ahmad Efendi, SE., M.M selaku Penguji II yang telah memberikan masukan, saran dan bimbingan dalam proses penyusunan skripsi ini.
7. Segenap dosen Fakultas Ekonomi dan Bisnis Islam Universitas Islam Negeri Alauddin Makassar yang telah memberikan ilmu pengetahuan kepada penulis.
8. Segenap Staf Fakultas Ekonomi dan Bisnis Islam Universitas Islam Negeri Alauddin Makassar atas bantuan yang telah diberikan.
9. Teman-teman manajemen B 2016 yang telah memberikan bantuan, semangat dan motivasi.
10. Teman-temanku fatmawati, reskiyani dan nurmaidah yang telah membantu dan memberi motivasi dalam penyelesaian skripsi ini.



11. Semua pihak yang telah membantu dalam penulisan skripsi ini, yang tidak mungkin penulis sebutkan satu persatu.

Akhir kata, Dengan penuh kesadaran penulis menyadari penulisan skripsi ini jauh dari sempurna, walau demikian penulis berusaha menyajikan yang terbaik. semoga semua bantuan yang telah diberikan dapat bernilai ibadah di sisi Allah SWT.

Wassalamualaikum warohmatullahi wabarokatuh.

Samata-Gowa, Maret 2021  
Penulis

Dirgahayu  
NIM. 90200116076



UNIVERSITAS ISLAM NEGERI  
**ALAUDDIN**  
M A K A S S A R

## DAFTAR ISI

|   |           |
|---|-----------|
| JUDUL PROPOSAL SKRIPSI.....               | i         |
| PERNYATAAN KEASLIAN SKRIPSI.....          | ii        |
| PENGESAHAN SKRIPSI.....                   | iii       |
| KATA PENGANTAR .....                      | iv        |
| DAFTAR ISI.....                           | vii       |
| DAFTAR TABEL.....                         | ix        |
| DAFTAR GAMBAR .....                       | x         |
| ABSTRAK .....                             | xi        |
| <b>BAB I PENDAHULUAN.....</b>             | <b>1</b>  |
| A. Latar belakang masalah.....            | 1         |
| B. Rumusan Masalah.....                   | 8         |
| C. Hipotesis.....                         | 9         |
| D. Definisi Operasional.....              | 13        |
| E. Penelitian terdahulu.....              | 14        |
| F. Tujuan Penelitian.....                 | 16        |
| G. Manfaat Penelitian.....                | 15        |
| H. Sistematika .....                      | 17        |
| <b>BAB II KAJIAN PUSTAKA .....</b>        | <b>19</b> |
| A. Grand Teory.....                       | 19        |
| B. Manajemen Sumber daya Manusia.....     | 20        |
| C. Perilaku kewargaan organisasi .....    | 23        |
| D. Persepsi dukungan organisasi.....      | 26        |
| E. Kepuasan kerja.....                    | 39        |
| F. Komitmen organisasi.....               | 33        |
| G. Hubungan Antar Variabel .....          | 36        |
| H. Kerangka Pikir.....                    | 38        |
| <b>BAB III METODOLOGI PENELITIAN.....</b> | <b>40</b> |
| A. Jenis Penelitian.....                  | 40        |
| B. Tempat Dan Waktu Penelitian .....      | 40        |

|   |           |
|---|-----------|
| C. Pendekatan Penelitian .....                      | 40        |
| D. Populasi Dan Sampel .....                        | 41        |
| E. Jenis Dan Sumber Data .....                      | 42        |
| F. Metode Pengumpulan Data .....                    | 42        |
| G. Instrumen Penelitian.....                        | 43        |
| H. Teknik Analisis Data.....                        | 46        |
| <b>BAB IV HASIL PENELITIAN DAN PEMBAHASAN .....</b> | <b>52</b> |
| A. Gambaran Umum Penelitian .....                   | 52        |
| B. Karakteristik Responden .....                    | 57        |
| C. Deskriptif Data Penelitian .....                 | 60        |
| D. Analisis Dan Olah Data Statistik.....            | 63        |
| E. Pembahasan Penelitian .....                      | 77        |
| <b>BAB V PENUTUP.....</b>                           | <b>81</b> |
| A. Kesimpulan.....                                  | 81        |
| B. Saran.....                                       | 82        |
| <b>DAFTAR PUSTAKA .....</b>                         | <b>83</b> |



## DAFTAR TABEL

|  |    |
|--|----|
| <b>Tabel 1.1</b> Penelitian Terdahulu.....                                     | 14 |
| <b>Tabel 3.1</b> Instrumen Penelitian.....                                     | 43 |
| <b>Tabel 4.1</b> Karakteristik Responden Berdasarkan Jenis Kelamin.....        | 56 |
| <b>Tabel 4.2</b> Karakteristik Responden Berdasarkan Usia.....                 | 57 |
| <b>Tabel 4.3</b> karakteristik Responden Berdasarkan Masa Kerja.....           | 57 |
| <b>Tabel 4.4</b> karakteristik Responden Berdasarkan Pendidikan Terakhir ..... | 58 |
| <b>Tabel 4.5</b> Variabel Persepsi Dukungan Organisasi .....                   | 59 |
| <b>Tabel 4.6</b> Variabel Kepuasan kerja .....                                 | 60 |
| <b>Tabel 4.7</b> Variabel Komitmen Organisasi.....                             | 61 |
| <b>Tabel 4.8</b> Variabel Perilaku Kewargaan Organisasi.....                   | 61 |
| <b>Tabel 4.9</b> Uji validitas .....   | 62 |
| <b>Tabel 4.10</b> Uji Realibilitas.....  | 64 |
| <b>Tabel 4.11</b> Hasil Uji Normalitas .....                                   | 65 |
| <b>Tabel 4.12</b> Hasil Uji Multikolonieriritas .....                          | 66 |
| <b>Tabel 4.13</b> Hasil Uji Heteroskedastisitas .....                          | 67 |
| <b>Tabel 4.14</b> Hasil Uji Autokorelasi.....                                  | 68 |
| <b>Tabel 4.15</b> Hasil Uji Regresi Linear Berganda.....                       | 69 |
| <b>Tabel 4.16</b> Hasil Uji Koefisien Determinasi ( $R^2$ ).....               | 73 |
| <b>Tabel 4.17</b> Hasil Uji F (secara simultan).....                           | 74 |
| <b>Tabel 4.18</b> Hasil Uji t (secara parsial).....                            | 75 |

**DAFTAR GAMBAR**

**Gambar 2.1** Kerangka Pikir .....40

**Gambar 4.1** Sruktur Organisasi Satpol PP Kab. Polman.....57

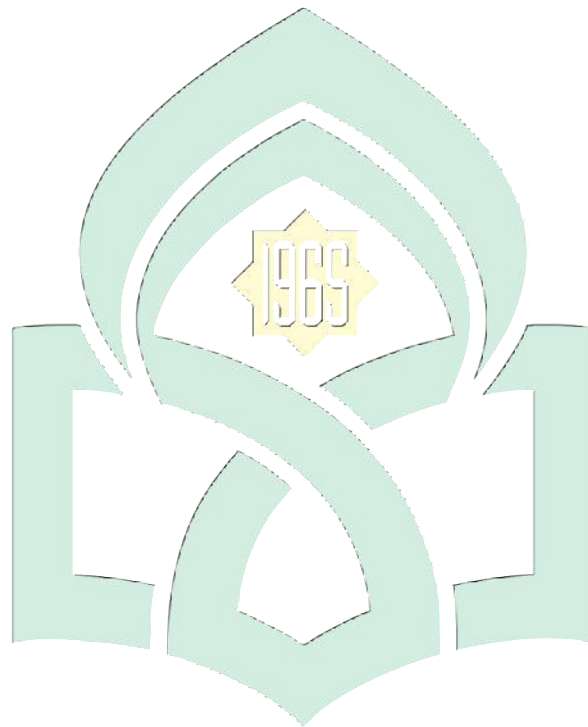

UNIVERSITAS ISLAM NEGERI  
**ALAUDDIN**  
M A K A S S A R

## ABSTRAK

**Nama : Dirgahayu**  
**NIM : 90200116076**  
**Judul : “Pengaruh Persepsi Dukungan Organisasi, Kepuasan Kerja Dan Komitmen Organisasi Terhadap Perilaku Kewargaan Organisasi Pada Karyawan Satpol PP Kab. Polman”**

---

Perilaku kewargaan organisasi merupakan perilaku pilihan yang tidak menjadi bagian dari kewajiban kerja formal seorang karyawan, namun mendukung fungsinya organisasi tersebut secara efektif. Berdasarkan hal tersebut maka organisasi perlu memerhatikan faktor-faktor yang mempengaruhi perilaku kewargaan organisasi. Penelitian ini bertujuan untuk mengetahui pengaruh persepsi dukungan organisasi, kepuasan kerja dan komitmen organisasi terhadap perilaku kewargaan organisasi pada karyawan satpol PP Kab. Polman

Penelitian ini merupakan penelitian kuantitatif, dengan teknik pengambilan sampel menggunakan metode *simpler random sampling*. Dan jumlah sampel yang diambil sebanyak 149 responden. Teknik analisis data diambil menggunakan analisis regresi linear berganda untuk hipotesis persepsi dukungan organisasi, kepuasan kerja dan komitmen organisasi terhadap perilaku kewargaan organisasi.

Penelitian ini memperoleh hasil bahwa persepsi dukungan organisasi, kepuasan kerja dan komitmen organisasi berpengaruh positif dan signifikan secara simultan terhadap perilaku kewargaan organisasi. persepsi dukungan organisasi (X1) kepuasan kerja (X2) dan komitmen organisasi (X3) berpengaruh positif dan signifikan secara parsial terhadap perilaku kewargaan organisasi (Y).

Instansi harus lebih memperhatikan lagi dukungan organisasi terhadap karyawan dan kepuasan kerja yang dirasakan karyawan serta komitmen organisasi karna hal ini dapat mendorong karyawan melakukan hal-hal yang akan memajukan organisasi seperti perilaku kewargaan organisasi.

**Kata Kunci : Persepsi Dukungan Organisasi, Kepuasan Kerja, Komitmen Organisasi dan Perilaku Kewargaan Organisasi**

# BAB I

## PENDAHULUAN

### ***A. Latar Belakang***

Manajemen sumber daya manusia (MSDM) adalah ilmu dan seni yang mengatur hubungan dan peranan tenaga kerja agar efektif dan efisien membantu terwujudnya tujuan perusahaan, karyawan dan masyarakat.<sup>1</sup> Sumber daya manusia (SDM) merupakan hal yang sangat penting dalam suatu organisasi karena keefektifan dan keberhasilan suatu organisasi sangat bergantung pada kualitas dan kinerja SDM pada organisasi tersebut.<sup>2</sup>

Setiap organisasi akan berusaha mendapatkan SDM yang produktif agar dapat mendukung efektifitas suatu organisasi yang lebih baik dengan begitu dibutuhkan perhatian khusus terhadap faktor-faktor yang mampu meningkatkan perilaku karyawan yang dapat membawa dampak positif bagi organisasi untuk mencapai dan mewujudkan target atau tujuan dari suatu organisasi.<sup>3</sup>

kesuksesan suatu organisasi dalam menghadapi persaingan dan tantangan-tantangan yang datang ditentukan oleh perilaku karyawan yang melaksanakan tugas sesuai dengan deskripsi pekerjaannya. organisasi menekankan bahwa perilaku-perilaku kooperatif dan saling membantu yang

---

<sup>1</sup> Eka Suhartini, *Islamic Human Resource Management* (Cet. III; UIN Alauddin Makassar, 2018), h. 8.

<sup>2</sup> Rahayu Widayanti dan Eni Farida, “Pengaruh Kepuasan Kerja Dan Komitmen Organisasi Terhadap *Organizational Citizenship Behavior* (study pada karyawan pemerintah kabupaten malang)” *jurnal aplikasi manajemen*, Vol. 14, No. 4, th 2016, h. 698.

<sup>3</sup> Ambar Dewi Wulandari dan Ahyar Yuniawan, “Analisis Pengaruh Dukungan Organisasi Dan Pengembangan Karir Terhadap *Organizational Citizenship Behavior* Dengan *Employee Engagement* Sebagai Variabel Intervening (studi pada karyawan pdam tirta modal kota semarang)” *Diponogoro journal of management*, Vol. 6, No. 4, th 2017, h. 1.

berada di luar persyaratan formal sangat penting bagi berfungsinya suatu organisasi. Perilaku tambahan di luar deskripsi pekerjaan dalam organisasi disebut sebagai perilaku kewargaan organisasional.<sup>4</sup>

Perilaku kewargaan organisasi sangat bermanfaat bagi organisasi dimana ketika karyawan melakukan perilaku kewargaan organisasi, maka hal tersebut akan berdampak pada kinerja organisasi. Perilaku yang menjadi tuntutan organisasi saat ini adalah tidak hanya perilaku *in role*, tetapi juga perilaku *extra role*. Perilaku *extra role* ini disebut juga sebagai *Organizational Citizenship Behavior*.

Segala perilaku dari karyawan yang dilakukan secara tulus dan sukarela tanpa harus diperintah oleh organisasi dalam melakukan pekerjaan yang baik disebut perilaku kewargaan organisasi. Perilaku kewargaan organisasi merupakan perilaku pilihan yang tidak menjadi bagian dari kewajiban kerja formal seorang karyawan, namun mendukung berfungsinya organisasi tersebut secara efektif. Perilaku kewargaan organisasi sangat penting bagi organisasi dimana perilaku ini akan meningkatkan kinerja karyawan dalam melakukan pekerjaan. Adapun manfaat dari perilaku kewargaan organisasi yaitu meningkatkan produktivitas rekan kerja, menghemat penggunaan SDM pada suatu organisasi, meningkatkan stabilitas kinerja organisasi, serta membantu organisasi dalam mempertahankan karyawan.<sup>5</sup>

---

<sup>4</sup> Ni Kadek Nita Suwandewi dan I Gusti Ayu Manuati Dewi “Pengaruh kecerdasan emosional dan dukungan organizational terhadap *organizational citizenship behavior* “, *E-jurnal manajemen unud*, Vol. 5, No. 6, th. 2016, h. 3962.

<sup>5</sup> Putu Didi Permata Putra dan A.A Ayu Sriathi “pengaruh *perceived organizational support* dan komitmen organisasi terhadap *organizational citizenship behavior*” *E-Jurnal manajemen unud*, Vol. 6 No. 9, th. 2017 h. 4804.

*Organizational Citizenship Behavior* harus ada dalam diri pegawai negeri sipil yang memberikan pelayanan terhadap masyarakat, tetapi secara nyata menurut Deon Filmer (Bank Dunia) dan David L. Lindauer (Wellesley Collage) dalam kertas kerjanya berjudul “*Does Indonesia Have a Low Pay Civil Service*” masih melekatnya budaya kerja yang bersifat feodalistik dalam diri PNS dan mengutamakan kepuasan pribadi serta mengejar jabatan dari pada melakukan pelayanan maksimal terhadap masyarakat.<sup>6</sup>

Adapun Ayat mengenai Perilaku kewargaan organisasi yaitu terdapat dalam surah Qs Asy-Syura ayat ke-20

مَنْ كَانَ يُرِيدُ حَرْثَ الْآخِرَةِ نَزِدْ لَهُ فِي حَرْثِهِ<sup>٥</sup> وَمَنْ كَانَ يُرِيدُ حَرْثَ الدُّنْيَا نُؤْتِهِ مِنْهَا وَمَا لَهُ فِي الْآخِرَةِ مِنْ نَصِيبٍ ٢٠

Terjemahannya :

“Barangsiapa menghendaki keuntungan di akhirat akan Kami tambahkan keuntungan itu baginya dan barangsiapa menghendaki keuntungan di dunia Kami berikan kepadanya sebagian darinya (keuntungan dunia), tetapi dia tidak akan mendapat bagian di akhirat.”<sup>7</sup>

Barang siapa yang melakukan perbuatan semata-mata mengharap pahala akhirat, maka Allah akan menambah keberkahan dan melipat gandakan pahalanya. Sebaliknya, barang siapa melakukan perbuatan yang hanya semata-mata untuk mencari dunia dan tidak mengharap pahala akhirat, maka Allah hanya akan memberinya bagian kenikmatan dunia sesuai dengan kadar yang telah ditentukan. Diakhirat orang tersebut tidak akan menemukan

<sup>6</sup> Dendy Hendarto “ pengaruh kepuasan kerja terhadap *organizational citizenship behavior* pegawai negeri sipil dinas perikanan dan peternakan pemerintah kota samarinda ” h. 2

<sup>7</sup> Kementerian Agama RI, *Al-Qur'an dan Terjemahan*, (Bandung: Sigma, 2007), h. 368.



kenikmatan sedikitpun bahkan ia termasuk orang-orang yang merugi lagi hina karena tempatnya dineraka yang penuh dengan siksa.<sup>8</sup>

Salah satu faktor yang dapat meningkatkan perilaku kewargaan organisasi yaitu persepsi dukungan organisasi. persepsi dukungan organisasi merupakan keyakinan dari karyawan tentang organisasi mengenai bagaimana organisasi menghargai segala usaha atau kontribusi maupun kesejahteraan mereka. Persepsi dukungan organisasi yang tinggi akan membuat karyawan merasa memiliki kewajiban untuk selalu berkontribusi dan peduli mengenai kesejahteraan maupun tujuan organisasi. Ketika karyawan merasa didukung oleh organisasi mereka akan memiliki persepsi yang lebih positif terhadap organisasi dan akan merasa bertanggung jawab untuk berkontribusi lebih dan memberikan kinerja terbaiknya bagi organisasi atau perilaku *extra-role*.<sup>9</sup>

Faktor lain yang juga mempengaruhi perilaku kewargaan organisasi yaitu kepuasan kerja. Kepuasan kerja adalah sikap umum terhadap pekerjaan seseorang yang menunjukkan perbedaan antara jumlah penghargaan yang diterima pekerja dan jumlah yang mereka yakini seharusnya mereka terima.<sup>10</sup>

Kepuasan karyawan (*job satisfaction*) terhadap pekerjaan mereka dianggap sebagai salah satu faktor utama bagi keberhasilan dan kelangsungan hidup organisasi. Karyawan yang puas akan lebih mungkin berbicara positif

<sup>8</sup> Kojin Mashudi, *Telaah Tafsir Al- Muyassar Jilid V*, (Malang: PT. Cita Intrans Selaras, 2019), h. 379.

<sup>9</sup> Putu Didi Permata Putra dan A.A Ayu Sriathi, "Pengaruh *Perceived Organizational Support* dan Komitmen Organisasi Terhadap *Organizational Citizenship Behavior*" *E-Jurnal manajemen unud*, Vol. 6 No. 9, th 2017, h. 4806-4807.

<sup>10</sup> Wibowo, *Manajemen Kinerja*, Edisi Kelima (Cet. 11; Jakarta : Rajawali Pers, 2016), h. 415.

tentang organisasi, membantu orang lain, dan jauh melebihi harapan yang normal dalam pekerjaan. Hal ini selaras dengan pendapat Ratnaningsih yang menyatakan bahwa kepuasan kerja mendorong munculnya perilaku kewargaan organisasi (*Organizational Citizenship Behavior*) karena karyawan yang puas memiliki kemungkinan yang lebih besar untuk berbicara positif tentang organisasi, membantu individu lain, dan melakukan kinerja yang melampaui perkiraan normal.<sup>11</sup>

komitmen organisasi juga merupakan salah satu faktor yang mendorong karyawan untuk melakukan perilaku kewargaan organisasi. Komitmen Organisasi merupakan suatu sikap atau keinginan kuat dari karyawan untuk tetap menjadi anggota dalam organisasi tertentu, dan suatu keinginan yang kuat untuk bekerja keras demi mencapai tujuan dari organisasi.<sup>12</sup> Ratnaningsih, dalam penelitiannya menemukan bahwa komitmen memberikan pengaruh yang positif terhadap OCB. Hal ini dipengaruhi oleh indikasi bahwa karyawan yang memiliki komitmen yang tinggi akan berusaha semaksimal mungkin untuk mencapai tujuan dan bertanggung jawab atas segala pekerjaan dan aktif mencari informasi-informasi penting yang berguna bagi organisasi. Selain itu karyawan telah memiliki keterikatan emosional sehingga dengan rela dan ikhlas melakukan perilaku ekstra seperti membantu rekan kerja lain yang mengalami kesulitan

---

<sup>11</sup> Ni Putu Devi Erlina Wahyuni Dan I Wayan Gede Supartha, “pengaruh keadilan organisasi, komitmen organisasi dan kepuasan kerja terhadap *organizational citizenship behavior* (OCB)” *E-jurnal manajemen*, Vol. 8, No. 10, th. 2019, h. 6083.

<sup>12</sup> I Gusti agung ita permata sari dan anak agung sagung kartika dewi “Pengaruh dukungan organisasional dan komitmen organisasional terhadap ocb karyawan *f&b* Di melasti beach hotel kuta” *e-manajemen unud*, Vol.6, No.8, th.2017, h. 4461

dalam menyelesaikan pekerjaannya dan lebih mungkin untuk dapat berbicara positif terhadap organisasi.<sup>13</sup>

Satpol PP adalah perangkat pemerintah daerah yang dibentuk untuk menegakkan peraturan daerah dan peraturan kepala daerah, menyelenggaraan ketertiban umum dan ketentraman serta menyelenggarakan perlindungan masyarakat. satpol PP sebagai perangkat daerah, mempunyai peran yang sangat strategis dalam memperkuat otonomi daerah dan pelayanan publik di daerah. Untuk menjamin terlaksananya tugas Satpol PP perlu dilakukan peningkatan kinerja sumber daya manusia. Karyawan diharapkan mampu memberikan kinerja optimal serta dapat mengembangkan perilaku kewargaan organisasi dalam menjalankan tugas dan pekerjaan sehingga organisasi mampu mencapai tujuan dengan lebih efektif.

Penelitian ini didasarkan pada *Reseach Gap* pada penelitian terdahulu menyatakan *perceived-organizational support* tidak berpengaruh terhadap *organizational citizenship behavior* pada PT. Bank Maluku Cabang Utama Kota Ambon.<sup>14</sup> berbeda dengan hasil penelitian tersebut *perceived organizational support* berpengaruh signifikan positif terhadap *organizational citizenship behavior* pada Dinas Perindustrian dan Perdagangan Provinsi Bali.<sup>15</sup>

---

<sup>13</sup> I Gusti agung ita permata sari dan anak agung sagung kartika dewi “Pengaruh dukungan organisasional dan komitmen organisasional terhadap ocb karyawan *f&b* Di melasti beach hotel kuta” *e-manajemen unud*, Vol.6, No.8, th.2017, h. 4459

<sup>14</sup> Hulawa theresia weileruny, “*perceived organizational support, job satisfaction* dan *organizational citizenship behavior* pada PT. Bank Maluku Cabang Utama Kota Ambon”, *Agora*, Vol. 2 No. 2, th. 2014.

<sup>15</sup> Angga Erly Aswin dan Agoes Ganesha Rahyuda, “pengaruh *perceived organizational support* terhadap *organizational citizenship behavior* dengan variabel kepuasan kerja sebagai mediasi”, *E-jurnal manajemen unud*, Vol. 6, No. 5, 2017, h. 2751.

Kepuasan kerja tidak berpengaruh signifikan terhadap *Organizational Citizenship Behavior (OCB)* di Rumah Sakit Immanuel Bandung. Bertolak belakang dengan Penelitian yang dilakukan oleh Putra dan Dewi menemukan bahwa terdapat pengaruh positif dan signifikan antara kepuasan kerja terhadap OCB.

Pada penelitian Khan dan Rashid yang menyatakan bahwa komitmen organisasi berpengaruh positif signifikan terhadap OCB, maka dapat disimpulkan bahwa komitmen organisasional berpengaruh signifikan terhadap OCB. Bertolak belakang dengan penelitian tersebut, penelitian Darmawati, dkk yang menyatakan komitmen organisasi ternyata tidak memiliki pengaruh terhadap variabel OCB.

Berdasarkan data yang didapatkan terdapat masalah mengenai perilaku kewargaan organisasi yaitu pada bulan maret persentase keterlambatan karyawan sebanyak 11,1 % sedangkan pada bulan april persentase keterlambatan meningkat sebanyak 29,4% namun pada bulan mei persentase keterlambatan mulai menurun menjadi 18,7%. Dan berdasarkan wawancara terhadap 10 orang pegawai masih terdapat 7 orang yang mengatakan bahwa terdapat karyawan yang tidak membantu rekan kerja yang mengalami kesulitan dalam melaksanakan pekerjaan seperti ketika terjadi demonstrasi dan jumlah personil yang ditugaskan dilapangan mengalami kewalahan dalam menertibkan massa yang begitu banyak, sehingga membutuhkan bantuan personil namun masih terdapat karyawan yang hanya menunggu untuk diberi perintah untuk membantu rekannya dibanding memiliki inisiatif sendiri untuk menawarkan diri membantu

dalam menertibkan demonstrasi. hal ini menunjukkan masih terdapat masalah mengenai perilaku kewargaan organisasi pada karyawan satpol PP Kab. Polman

Teori yang melandasi penelitian ini adalah teori pertukaran sosial (*Social Exchange Theory*). Teori pertukaran sosial merupakan pandangan karyawan ketika mereka telah diperlakukan dengan baik oleh organisasi, mereka akan cenderung untuk bersikap dan berperilaku lebih positif terhadap organisasi. Setiap individu selalu akan berusaha untuk membalas budi terhadap siapapun yang telah memberikannya keuntungan. Teori pertukaran sosial dan norma timbal balik menjelaskan bagaimana menjaga keseimbangan pertukaran sosial antara karyawan dan organisasi.

Berdasarkan uraian diatas peneliti tertarik untuk mengangkat penelitian yang berjudul **“Pengaruh Persepsi Dukungan Organisasi, Kepuasan Kerja, Komitmen Organisasi Berpengaruh Terhadap Perilaku Kewargaan Organisasi Pada Karyawan Satpol PP Kab. Polman”**

### ***B. Rumusan Masalah***

Berdasarkan latar belakang masalah yang telah diuraikan di atas, maka peneliti mengidentifikasi masalah pada penelitian ini adalah apakah persepsi dukungan organisasi, kepuasan kerja dan komitmen organisasi berpengaruh terhadap perilaku kewargaan organisasi pada karyawan Satpol PP di Kab. Polman ?

berdasarkan latar belakang tersebut, maka diperoleh sub masalah sebagai berikut:

1. Apakah persepsi dukungan organisasi berpengaruh terhadap perilaku kewargaan organisasi pada karyawan Satpol PP Kab. Polman?
2. Apakah kepuasan kerja berpengaruh terhadap perilaku kewargaan organisasi pada karyawan Satpol PP Kab. Polman?
3. Apakah komitmen organisasi berpengaruh terhadap perilaku kewargaan organisasi pada karyawan Satpol PP Kab. Polman?
4. Apakah persepsi dukungan organisasi, kepuasan kerja, komitmen organisasi berpengaruh terhadap perilaku kewargaan organisasi pada karyawan Satpol PP Kab. Polman?

### C. Hipotesis Penelitian

Berdasarkan rumusan masalah diatas maka hipotesis yang terbentuk dalam penelitian ini adalah sebagai berikut :

#### 1. Persepsi Pengaruh dukungan organisasi terhadap perilaku kewargaan organisasi

teori pertukaran sosial yang menekankan norma timbal balik. ketika karyawan merasa organisasi peduli mengenai kesejahteraannya dan memperhatikan karyawan seperti memberikan selamat ketika berhasil mencapai kinerja yang optimal, memberikan saran-saran ketika karyawan mengalami kesulitan dalam mengerjakan pekerjaannya maka karyawan akan merasa diperhatikan oleh organisasi sehingga akan membuat karyawan merasa memiliki kewajiban untuk selalu berkontribusi dan peduli mengenai tujuan organisasi.

Pada penelitian putra dan sriathi (2017) menyatakan *perceived organizational support* berpengaruh positif dan signifikan terhadap



*organizational citizenship behavior*. Hal ini berarti semakin tinggi dukungan organisasi yang dirasakan karyawan maka akan memunculkan perilaku OCB dari karyawan. sejalan dengan penelitian ini Suwandewi dan dewi (2016) menemukan bahwa Dukungan organisasional berpengaruh positif dan signifikan terhadap *organizational citizenship behavior*. Ini berarti karyawan yang memiliki dukungan organisasional yang tinggi terhadap tempat ia bekerja akan memiliki tingkat *organizational citizenship behavior* yang tinggi dan akan menunjukkan sikap-sikap *extra role* yang ada dalam *organizational citizenship behavior*.

Berdasarkan uraian diatas maka, dapat dirumuskan hipotesis sebagai berikut

H1: Diduga persepsi dukungan organisasi berpengaruh positif dan signifikan terhadap perilaku kewargaan organisasi pada karyawan satpol PP Kab.Polman

## **2. Pengaruh kepuasan kerja terhadap perilaku kewargaan organisasi**

Organisasi yang memberikan hal-hal yang sesuai dengan harapan karyawan akan membuat karyawan merasa puas atas pekerjaannya sehingga karyawan lebih mungkin berbicara positif tentang organisasi, membantu orang lain, dan melakukan hal-hal yang melebihi harapan normal dari pekerjaan mereka atau perilaku kewargaan organisasi.

Penelitian yang dilakukan oleh kencanawati (2014) menyatakan bahwa kepuasan kerja berpengaruh signifikan terhadap OCB. sejalan dengan penelitian ini menemukan bahwa kepuasan kerja berpengaruh positif dan

signifikan terhadap *Organizational Citizenship Behavior*. Hal ini menunjukkan bahwa semakin tinggi tingkat kepuasan kerja karyawan, maka *Organizational Citizenship Behavior* karyawan juga akan meningkat. Berdasarkan uraian diatas maka, dapat dirumuskan hipotesis sebagai berikut

H2: Diduga kepuasan kerja berpengaruh positif dan signifikan terhadap perilaku kewargaan organisasi pada karyawan satpol PP Kab.Polman.

### **3. Pengaruh komitmen organisasi terhadap perilaku kewargaan organisasi**

Menurut Griffin dan Moorhead (2014: p. 73) komitmen organisasi (*organizational commitment*) adalah sikap yang mencerminkan sejauh mana seseorang individu mengenal dan terikat pada organisasinya. Sena (2011), menyatakan faktor-faktor yang mendorong adanya OCB pegawai dipengaruhi oleh beberapa motif, yaitu komitmen terhadap organisasi dimana terdapat keinginan untuk berpartisipasi dengan baik dalam organisasi serta bangga menjadi bagian dalam organisasi tersebut.

Widyanto *et al.* (2013) yang mengemukakan bahwa komitmen merupakan salah satu faktor yang telah diketahui memiliki pengaruh yang kuat terhadap perilaku OCB. Ini didukung oleh penelitian sebelumnya yaitu Putra dan Dewi (2016) dalam penelitiannya menyimpulkan bahwa komitmen organisasi berpengaruh positif dan signifikan terhadap OCB.<sup>16</sup> Berdasarkan uraian diatas maka, dapat dirumuskan hipotesis sebagai berikut

---

<sup>16</sup> Ni Putu Devi Erlina Wahyuni Dan I Wayan Gede Supartha, “pengaruh keadilan organisasi, komitmen organisasi dan kepuasan kerja terhadap *organizational citizenship behavior* (OCB)” *E-jurnal manajemen*, Vol. 8, No. 10, th. 2019, h. 6082.

*H3*: Diduga komitmen organisasi berpengaruh positif dan signifikan terhadap perilaku kewargaan organisasi pada karyawan satpol PP Kab.Polman.

#### **4. Apakah Persepsi Dukungan Organisasi, Kepuasan Kerja, Komitmen Organisasi Berpengaruh Terhadap Perilaku Kewargaan Organisasi**

Ketika organisasi mampu memberikan karyawan dukungan organisasi yang tinggi akan membuat karyawan merasa lebih bertanggung jawab mengenai keberhasilan organisasi atau akan melakukan perilaku-perilaku kewargaan organisasi, ketika organisasi mampu membuat karyawan puas mengenai pekerjaannya dan komitmen organisasi yang tinggi maka karyawan akan melakukan hal-hal yang akan menguntungkan organisasi seperti perilaku kewargaan organisasi. ini sejalan dengan teori pertukaran sosial yang menyatakan pandangan karyawan ketika mereka telah diperlakukan dengan baik oleh organisasi, mereka akan cenderung untuk bersikap dan berperilaku lebih positif terhadap organisasi.

Penelitian yang dilakukan Kambu, dkk. (2012) menunjukkan bahwa persepsi dukungan organisasional berpengaruh positif dan signifikan terhadap OCB. Mustikasari dan Rahardjo (2016) melakukan penelitian mengenai pengaruh kepuasan kerja dan komitmen organisasi terhadap OCB pada PT. PLN Distribusi Jawa Tengah dan DIY, kesimpulan yang dapat diperoleh yaitu terdapat pengaruh positif dan signifikan antara kepuasan kerja dan komitmen organisasi terhadap perilaku OCB baik secara simultan

maupun parsial. Berdasarkan uraian diatas maka, dapat dirumuskan hipotesis sebagai berikut

*H4:* Diduga persepsi dukungan organisasi, kepuasan kerja dan komitmen organisasi berpengaruh secara bersama-sama terhadap perilaku kewargaan organisasi pada karyawan satpol PP Kab.Polman.

#### **D. Definisi operasional variabel**

##### **1. Variabel independen**

Variabel independen atau variabel bebas adalah variabel yang memengaruhi atau yang menjadi sebab perubahannya atau timbulnya variabel dependen. Variabel independen pada penelitian ini adalah persepsi dukungan organisasi (X1), kepuasan kerja (X2), komitmen organisasi (X3)

##### **a. Persepsi dukungan organisasi**

persepsi dukungan organisasi merupakan kepercayaan dari karyawan tentang bagaimana organisasi menghargai segala kontribusi maupun kesejahteraan karyawan di satpol PP Kab. Polewali Mandar. .

##### **b. Kepuasan kerja**

UNIVERSITAS ISLAM NEGERI  
ALAUDDIN  
MAKASSAR  
Kepuasan kerja (*job satisfaction*) adalah keadaan emosional yang menyenangkan atau tidak menyenangkan bagi karyawan dalam memandang pekerjaan mereka.

##### **c. Komitmen organisasi**

Komitmen organisasi adalah komitmen organisasi adalah sikap yang mencerminkan sejauh mana seseorang individu mengenal dan terikat pada organisasinya.

## 2. Variabel dependen

Variabel dependen atau variabel terikat merupakan variabel yang dipengaruhi atau yang menjadi akibat karena adanya variabel independen. Hal yang menjadi variabel dependen pada penelitian ini adalah perilaku kewargaan organisasi (*organizational citizenship behavior*) (Y). Perilaku kewargaan organisasi (Y) merupakan perilaku sukarela dari seorang pekerja untuk mau melakukan tugas diluar tanggung jawab tanpa diperintah oleh organisasi dalam melakukan hal yang baik pada karyawan Satpol PP Kab. Polman.

### E. Penelitian terdahulu

**Tabel 2.1**  
**Penelitian Terdahulu**

| No  | Nama Peneliti  | Judul Penelitian   | Hasil Penelitian   |
|-----|--|--|--|
| (1) | (2)  | (3)  | (4)  |
| 1.  | Putu Didit Pramana Putra dan A.A. Ayu Sriathi (2017) | Pengaruh <i>Perceived Organizational Support</i> Dan Komitmen Organisasi Terhadap <i>Organizational Citizenship Behavior</i> | 1. <i>perceived organizational support</i> berpengaruh positif dan signifikan terhadap <i>organizational citizenship behavior</i> .<br>2. Komitmen organisasi berpengaruh positif dan signifikan terhadap <i>organizational citizenship behavior</i> |
| 2.  | Ai rohayati (2014)                                   | Pengaruh/kepuasan kerja terhadap <i>organizational citizenship behavior</i> : studi pada yayasan masyarakat madani indonesia | 1. Variabel kepuasan kerja berpengaruh positif dan signifikan terhadap <i>organizational citizenship behavior</i> (OCB)  |

|    |  |  |  |
|----|--|--|--|
| 3. | Nadhia kartika sari (2016)   | Pengaruh <i>perceived organizational support</i> , Iklim Organisasi dan kepuasan kerja Terhadap <i>Organizational Citizenship Behavior</i> pada karyawan RS Islam jemur sari surabaya. | <i>perceived organizational support</i> , Iklim Organisasi dan kepuasan kerja secara simultan atau bersama-sama berpengaruh positif dan signifikan Terhadap <i>Organizational Citizenship Behavior</i>   |
| 4  | I Gusti Agung Ita Permata Sari dan Anak Agung Sagung Kartika Dewi (2017) | Pengaruh dukungan organisasional dan komitmen organisasional terhadap ocb karyawan <i>f&amp;b</i> Di melasti beach hotel kuta  | 1) Dukungan Organisasional berpengaruh positif dan signifikan terhadap <i>organizational citizenship behavior</i> .<br>2) Komitmen organisasional berpengaruh positif dan signifikan terhadap <i>organizational citizenship behavior</i> .   |
| 5  | Ni Putu Devi Erlina Wahyuni dan I Wayan Gede Supartha (2019)             | Pengaruh keadilan organisasional, komitmen Organisasional, dan kepuasan kerja terhadap <i>Organizational citizenship behavior</i> (OCB)  | 1. Keadilan organisasional memiliki pengaruh positif dan signifikan terhadap OCB karyawan di Dash Hotel Seminyak.<br>2. Komitmen Organisasional memiliki pengaruh positif dan signifikan terhadap OCB karyawan di Dash Hotel Seminyak.<br>3. Kepuasan Kerja memiliki pengaruh positif dan signifikan terhadap OCB karyawan di Dash Hotel Seminyak. |

## **F. Tujuan dan Manfaat penelitian**

### **1. Tujuan**

Berdasarkan uraian rumusan masalah diatas maka tujuan penelitian ini adalah sebagai berikut



- a. Untuk Mengetahui pengaruh persepsi dukungan organisasi terhadap perilaku kewargaan organisasi pada Satpol PP Kab. Polman.
- b. Untuk Mengetahui pengaruh kepuasan kerja terhadap perilaku kewargaan organisasi pada Satpol PP Kab. Polman.
- c. Untuk Mengetahui pengaruh komitmen organisasi terhadap perilaku kewargaan organisasi pada Satpol PP Kab. Polman.
- d. Untuk Mengetahui pengaruh persepsi dukungan organisasi, kepuasan kerja dan komitmen organisasi terhadap perilaku kewargaan organisasi pada Satpol PP Kab. Polman.

## 2. Manfaat

Dari judul penelitian tersebut penulis berharap penelitian ini dapat memberikan manfaat yang bert baik secara teoritis maupun secara praktis.

### 1. Bagi instansi

Diharapkan penelitian ini dapat memberikan saran atau masukan guna mengambil langkah yang tepat dalam rangka meningkatkan perilaku kewargaan organisasi pada Satpol PP di Kab. Polewali Mandar sehingga dapat meningkatkan kinerja karyawan.

### 2. Bagi akademisi

Bagi akademisi dapat dijadikan sebagai bukti empiris dan memberikan tambahan wawasan mengenai persepsi dukungan organisasi, kepuasan kerja, komitmen organisasi, dan perilaku kewargaan organisasi dan dapat menambah referensi bahan penelitian selanjutnya.

### 3. Bagi publikasi

Penelitian ini diharapkan mampu memberikan informasi tambahan mengenai persepsi dukungan organisasi, kepuasan kerja, komitmen organisasi, dan perilaku kewargaan organisasi yang dapat digunakan sebagai bahan referensi bagi masyarakat.

### ***G. Sistematika penulisan***

Untuk mendapatkan gambaran yang utuh dalam penulisan penelitian ini, maka disusunlah suatu sistematika penulisan yang berisi mengenai informasi serta hal-hal yang berhubungan dengan penelitian ini. Adapun sistematika penulisan pada penelitian ini adalah sebagai berikut:

#### **BAB I : Pendahuluan**

Pada bab ini diuraikan rumusan masalah menjadi landasan dasar pemikiran atau latar belakang penelitian ini. Kemudian selanjutnya, disusun hipotesis dan diakhiri dengan sistematika penulisan.

#### **BAB II : Tinjauan Pustaka**

Pada bab ini akan diuraikan beberapa teori dan penelitian terdahulu yang menjadi landasan, yang berkaitan dengan masalah yang ingin diteliti dalam penulisan ini.

#### **BAB III : Metode penelitian**

Pada bab ini akan diuraikan mengenai variabel-variabel penelitian dan definisi operasional, penentuan populasi dan sampel, jenis dan sumber data, metode pengumpulan data,

serta metode analisis yang digunakan dalam menganalisis data yang telah diperoleh.

**BAB IV** : analisis dan pembahasan

Pada bab ini akan diuraikan tentang analisis data dan pembahasan dari hasil data yang diperoleh dari data yang telah diolah dengan menggunakan metode-metode yang digunakan dalam penelitian ini.

**BAB V** : Penutup

Pada bab ini akan diuraikan tentang kesimpulan dari hasil analisis data yang diperoleh

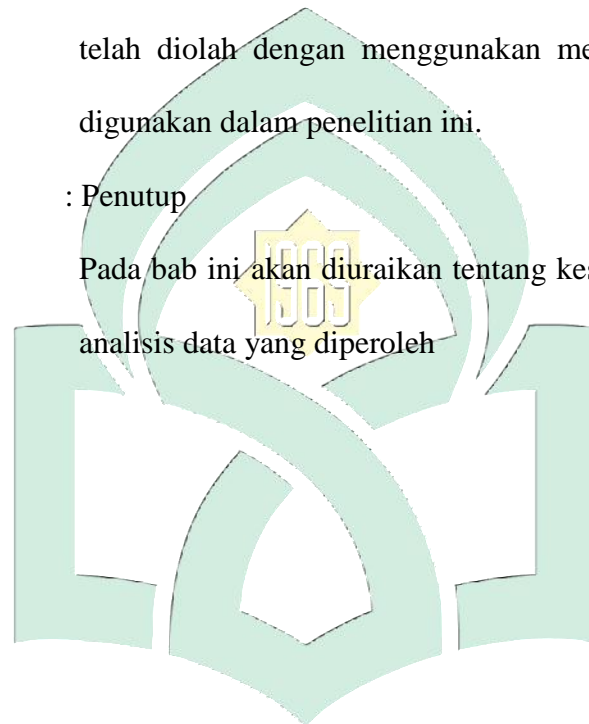

UNIVERSITAS ISLAM NEGERI  
**ALAUDDIN**  
M A K A S S A R

## BAB II

### TINJAUAN TEORITIS

#### A. Grand theory

Teori yang digunakan dalam penelitian ini adalah teori pertukaran sosial. Teori pertukaran social adalah pandangan karyawan ketika mereka telah diperlakukan dengan baik oleh organisasi, mereka akan cenderung untuk bersikap dan berperilaku lebih positif terhadap organisasi.<sup>17</sup> Jadi ketika karyawan merasa bahwa organisasi telah memperlakukannya dengan baik dan sesuai dengan harapan karyawan maka karyawan tersebut akan membalasnya dengan perlakuan-perlakuan yang dapat meningkatkan kinerja organisasi salah satunya yaitu melakukan hal-hal diluar deskripsi pekerjaannya atau perilaku-perilaku *organizational citizenship behavior*. Setiap individu akan selalu berusaha untuk membalas budi terhadap siapapun yang telah memberikannya keuntungan. Teori pertukaran sosial dan norma timbal balik menjelaskan bagaimana menjaga keseimbangan pertukaran sosial antara karyawan dan organisasi.

Menurut cropanzano dan mitchell (2005) teori pertukaran social adalah salah satu konsep yang paling berpengaruh dalam memahami perilaku organisasi. dalam teori pertukaran social dikenal adanya norma timbal balik. Menurut Gouldner 1960 karyawan yang merasa telah mendapat sebuah perlakuan yang baik dari organisasinya, maka karyawan tersebut akan merasa

---

<sup>17</sup> Angga erly aswin dan agoes ganesha rahyuda, “pengaruh *perceived organizational support* terhadap *organizational citizenship behavior* dengan variabel kepuasan kerja sebagai mediasi”, *E-jurnal manajemen unud*, Vol. 6, No. 5, 2017, h. 2735.

wajib membalas perlakuan yang baik yang diterima dari organisasinya dengan sebuah perlakuan yang baik dan menguntungkan juga. Disamping hal tersebut dalam teori pertukaran sosial menjelaskan bahwa sesuatu yang diterima dari pihak lain akan lebih dihargai jika dikarenakan kerelaan hati (secara sukarela) bukan karena kewajiban membalas berdasar tuntutan situasi dan kondisi pada saat itu.

## **B. Manajemen Sumber Daya Manusia**

### **1. Pengertian MSDM**

Menurut Drs. Melayu S.P. Hasibuan manajemen sumber daya manusia adalah ilmu atau seni mengatur hubungan dan peranan tenaga kerja agar efektif dan efisien membantu terwujudnya tujuan perusahaan, karyawan dan masyarakat. Sedangkan menurut Henry Simamora manajemen sumber daya manusia adalah pedayagunaan, pengembangan, penilaian, pemberian balas jasa, dan pengelolaan individu anggota organisasi atau kelompok karyawan. Dari pengertian diatas dapat ditarik kesimpulan MSDM merupakan suatu ilmu yang mengelola unsur manusia didalam suatu organisasi untuk mencapai tujuan organisasi.<sup>18</sup>

### **2. Tujuan MSDM**

#### **a) Tujuan kemasyarakatan/sosial**

Tujuan sosial manajemen sumber daya manusia adalah agar organisasi bertanggung jawab secara sosial dan etis terhadap kebutuhan

---

<sup>18</sup> Eka Suhartini, *Islamic Human Resource Management* (Cet. III; UIN Alauddin Makassar, 2018), h. 8-9.

dan tantangan masyarakat seraya meminimalkan dampak negatif tuntutan itu terhadap organisasi

b) Tujuan organisasional

Tujuan organisasional adalah sasaran (target) formal organisasi yang dibuat untuk membantu organisasi mencapai tujuannya.

c) Tujuan fungsional

Tujuan fungsional yaitu tujuan untuk mempertahankan kontribusi departemen SDM pada tingkat yang sesuai dengan kebutuhan organisasi.

d) Tujuan pribadi

Tujuan individual yaitu tujuan pribadi dari setiap anggota organisasi yang hendak dicapai melalui aktivitas didalam organisasi.<sup>19</sup>

### 3. Fungsi MSDM

1) Perencanaan

Perencanaan adalah kegiatan memperkirakan tentang keadaan tenaga kerja, agar sesuai dengan kebutuhan organisasi secara efektif dan efisien dalam membantu terwujudkan tujuan.

2) Pengorganisasian

Pengorganisasian adalah kegiatan untuk mengatur pegawai dengan menetapkan pembagian kerja, hubungan kerja, delegasi wewenang, integrasi, dan koordinasi, dalam bentuk bagan organisasi

---

<sup>19</sup> Eka suhartini, *islamic human resource management* (Cet. III; UIN Alauddin Makassar, 2018), h. 10-12.



### 3) Pengarahan dan pengadaan

Pengarahan adalah kegiatan memberi petunjuk kepada pegawai, agar mau kerja sama dan bekerja efektif serta efisien dalam membantu tercapainya tujuan organisasi. Adapun pengadaan merupakan proses penarikan, seleksi, penempatan, orientasi, dan induksi untuk mendapatkan pegawai yang sesuai dengan kebutuhan organisasi.

### 4) Pengendalian

Pengendalian adalah kegiatan mengendalikan pegawai agar menaati peraturan organisasi dan bekerja sesuai dengan rencana.

### 5) Pengembangan

Pengembangan adalah proses peningkatan keterampilan teknis, teoritis, konseptual, dan moral pegawai melalui pendidikan dan pelatihan.

### 6) Kompensasi

Kompensasi adalah pemberian balas jasa langsung berupa barang atau uang kepada karyawan sebagai imbalan atas jasa yang diberikan kepada organisasi.

### 7) Pengintegrasian

Pengintegrasian adalah kegiatan untuk mempersatukan kepentingan organisasi dan kebutuhan pegawai, agar tercipta kerja sama yang serasi dan saling menguntungkan

### 8) Pemeliharaan

Pemeliharaan adalah kegiatan pemeliharaan atau meningkatkan kondisi fisik, mental dan loyalitas, agar mereka tetap mau bekerja sama sampai pensiun.

9) Kedisiplinan

Kedisiplinan merupakan salah satu fungsi manajemen sumber daya manusia yang penting dan merupakan kunci terwujudnya tujuan organisasi, karena tanpa adanya kedisiplinan maka sulit untuk mewujudkan tujuan yang maksimal.

10) Pemberhentian

Pemberhentian adalah putusanya hubungan kerja seorang pegawai dari suatu organisasi.<sup>20</sup>

### C. Perilaku kewargaan organisasi (*Organizational Citizenship Behavior*)

#### 1. Pengertian Perilaku kewargaan organisasi

Organ mendefinisikan Perilaku kewargaan organisasi sebagai perilaku individual yang bersifat bebas (*discretionary*), yang tidak secara langsung dan eksplisit mendapat penghargaan dari sistem imbalan formal, dan yang secara keseluruhan mendorong keefektifan fungsi-fungsi organisasi. Bersifat bebas dan sukarela, karena perilaku tersebut tidak diharuskan oleh persyaratan peran atau deskripsi jabatan, yang secara jelas

---

<sup>20</sup> Melayu S.P hasibuan, *manajemen sumber daya manusia edisi revisi*, (Cet.VI; Jakarta, PT Bumi Aksara, 2003), h. 21-23.

dituntut berdasarkan kontrak dengan organisasi, melainkan sebagai pilihan personal.<sup>21</sup>

Perilaku kewargaan organisasi adalah perilaku pilihan yang tidak menjadi bagian dari kewajiban kerja formal seorang karyawan, namun mendukung berfungsinya organisasi tersebut secara efektif. Sedangkan menurut Luthans Perilaku kewargaan organisasi adalah perilaku individu yang bebas, tidak diatur secara langsung, dan secara bertingkat mempromosikan fungsi organisasi yang efektif.<sup>22</sup>

Perilaku kewargaan organisasi sangat penting bagi organisasi dimana ketika karyawan melakukan perilaku kewargaan organisasi maka tentunya akan berdampak pada kinerja organisasi. Perilaku kewargaan organisasi sering kali dikaitkan dengan perilaku *extra-role*, yaitu bagaimana seorang karyawan mau bekerja melebihi apa yang ditugaskan tanpa dibayar. Artinya segala pekerjaan yang dilakukan diluar kewajiban karyawan dilakukan secara sukarela. Selain itu perilaku *extra-role* juga dilihat dari bagaimana karyawan mau membantu sesama rekan kerjanya yang kesulitan dalam menyelesaikan pekerjaannya.<sup>23</sup>

Munculnya perilaku kewargaan organisasi dapat dilihat dari bagaimana karyawan saling membantu sesama rekan kerjanya, rela bekerja

---

<sup>21</sup> Rahayu widayanti dan eni farida, “pengaruh kepuasan kerja dan komitmen organisasi terhadap *organizational citizenship behavior* (study pada karyawan pemerintah kabupaten malang)”, *jurnal Aplikasi Manajemen*, Vol. 14, No. 4, th. 2016, h. 699.

<sup>22</sup> Putu didi permata putra dan A.A ayu sriathi, “pengaruh *perceived organizational support* dan komitmen organisasi terhadap *organizational citizenship behavior*”, *E-Jurnal manajemen unud*, Vol. 6 No. 9, th. 2017, h. 4804.

<sup>23</sup> Putu didi permata putra dan A.A ayu sriathi “pengaruh *perceived organizational support* dan komitmen organisasi terhadap *organizational citizenship behavior*”, *E-Jurnal manajemen unud*, Vol. 6, No. 9, th. 2017, h. 4806.

melebihi apa yang sudah ditugaskan, bagaimana karyawan mematuhi aturan-aturan atau prosedur yang ada di tempat kerja, dan mampu menahan segala keluhan kesah mengenai pekerjaannya. Tugas-tugas pimpinan akan menjadi lebih ringan ketika karyawan suatu perusahaan memiliki perilaku kewargaan organisasi, yang akan berdampak pada produktivitas perusahaan.<sup>24</sup>

## 2. Faktor-faktor yang mempengaruhi perilaku kewargaan organisasi

Faktor-faktor yang mempengaruhi perilaku kewargaan organisasi cukup kompleks dan saling terkait satu sama lainnya. Diantaranya faktor-faktor tersebut yang akan dibahas antara lain :

- a. budaya dan iklim organisasi
- b. kepribadian dan suasana hati (mood),
- c. persepsi terhadap dukungan organisasi
- d. persepsi terhadap kualitas interaksi atasan-bawahan
- e. masa kerja
- f. jenis kelamin

## 3. Dimensi *Organizational Citizenship Behavior*

Menurut Organ Perilaku kewargaan organisasi terdiri dari lima dimensi:

1. *altruism*, yaitu perilaku membantu meringankan pekerjaan yang ditujukan kepada individu dalam suatu organisasi.

---

<sup>24</sup> Putu didit pramana putra dan a.a ayu sriathi “pengaruh *perceived organizational support* dan komitmen organisasi terhadap *organizational citizenship behavior*”, *E-jurnal manajemen unud*, Vol. 6, No. 9, th. 2017, h. 4805-4806.

2. *courtesy*, yaitu membantu rekan kerja untuk mencegah masalah yang berkaitan dengan pekerjaannya dengan memberikan konsultasi dan informasi serta menghargai kebutuhan mereka.
3. *sportsmanship*, yaitu toleransi terhadap situasi kerja yang kurang ideal tanpa mengeluh.
4. *civic virtue*, yaitu ikut berpartisipasi dalam kegiatan-kegiatan organisasi dan peduli pada kelangsungan hidup organisasi.
5. *conscientiousness*, yaitu melakukan hal-hal yang menguntungkan organisasi-seperti mematuhi peraturan-peraturan di organisasi.

#### **D. Persepsi Dukungan Organisasi (*Perceived Organizational Support*)**

##### **1. Pengertian Persepsi Dukungan Organisasi**

Eisenberger *et al.* mendeskripsikan persepsi dukungan organisasi sebagai keyakinan umum karyawan mengenai sejauh mana organisasi memberikan penghargaan kontribusi dan peduli atas kesejahteraan mereka.<sup>25</sup>

Persepsi dukungan organisasi (*Perceived organizational support*) adalah keyakinan karyawan mengenai sejauh mana organisasi menghargai kontribusi karyawan dan peduli terhadap kesejahteraan dirinya. Persepsi dukungan organisasi (*Perceived organizational support*) juga dianggap sebagai sebuah keyakinan global yang dibentuk karyawan mengenai penilaian mereka terhadap kebijakan dan prosedur organisasi yang dibentuk berdasarkan pada pengalaman mereka terhadap kebijakan dan prosedur

---

<sup>25</sup> Putu didit pramana putra dan a.a ayu sriathi, “pengaruh *perceived organizational support* dan komitmen organisasi terhadap *organizational citizenship behavior*”, *E-jurnal manajemen unud*, Vol. 6, No. 9, 2017, h. 4806.

organisasi, penerimaan sumber daya, interaksi dengan agen organisasi (misalnya supervisor) dan persepsi mereka mengenai kepedulian organisasi terhadap kesejahteraan mereka.<sup>26</sup>

Dukungan organisasional yang dirasakan merupakan sumber daya penting yang semakin diperhatikan dari hari ke hari dalam pengelolaan lingkungan modern dunia usaha terutama disektor jasa. Menurut Kambu Dkk konsep dukungan organisasi menjelaskan interaksi individu dengan organisasi yang secara khusus mempelajari bagaimana organisasi memperlakukan karyawan. Dukungan organisasi yang dirasakan dapat diartikan sebagai persepsi karyawan mengenai sejauh mana organisasi menghargai kontribusi dan peduli tentang kesejahteraan karyawan.

## **2. Faktor-faktor yang mempengaruhi persepsi dukungan organisasi**

### **a) Sikap Organisasi Terhadap Ide-Ide karyawan.**

Persepsi Dukungan organisasi dipengaruhi oleh sikap organisasi terhadap ide yang diberikan oleh pegawai. Bila organisasi melihat pendapat dari karyawan sebagai sumbangan yang konstruktif, yang mungkin dapat diwujudkan melalui perencanaan yang matang, akan membuat karyawan memiliki persepsi yang positif akan dukungan organisasi terhadap diri mereka. Sebaliknya, persepsi dukungan organisasi akan menjadi negatif bila perusahaan selalu menolak pendapat dari karyawan dan segala sesuatu merupakan keputusan dari pimpinan puncak.

---

<sup>26</sup> Silvia Indra Mustika dan Kusdi Rahardjo “pengaruh *perceived organizational support* terhadap *employee engagement* dan *organizational citizenship behavior* (studi pada staf medis rumah sakit Lavalette Malang”, *jurnal administrasi bisnis*, Vol. 57, No. 1, th. 2017, h. 11.

b) Respon Terhadap karyawan Yang Menghadapi Masalah

Persepsi dukungan organisasi juga dipengaruhi oleh respon organisasi terhadap karyawan yang menghadapi masalah. Bila organisasi hanya berdiam diri dan tidak memperlihatkan usaha untuk membantu karyawan yang terlibat masalah, maka karyawan akan merasa bahwa tidak ada dukungan yang diberikan organisasi terhadap karyawan .

c) Respon Terhadap Kesejahteraan dan Kesehatan karyawan

Perhatian organisasi akan kesejahteraan karyawan juga mempengaruhi tingkat persepsi dukungan organisasi karyawan. karyawan yang merasa bahwa organisasi berusaha keras untuk meningkatkan kesejahteraan karyawan yang bekerja didalam organisasi, akan melihat hal ini sebagai suatu hal yang positif. karyawan yang merasa bahwa organisasi memberikan dukungan agar setiap orang dapat bekerja secara optimal demi tercapainya tujuan bersama. Pada dasarnya persepsi dukungan organisasi merupakan suatu persepsi karyawan bahwa dirinya diperhatikan dan dihargai oleh organisasi tempatnya bekerja. Bila organisasi memperhatikan dan menghargai upaya yang dilakukan oleh karyawan untuk mencapai tujuan organisasi maka karyawan akan merasa bahwa organisasi memberikan dukungan terhadap mereka.<sup>27</sup>

---

<sup>27</sup> Beta oki beliartati, “pengaruh *perceived organizational support* terhadap *job satisfaction* tenaga edukatif tetap fakultas ekonomi dan bisnis universitas trisakti”, *jurnal manajemen dan pemasaran jasa*, Vol. 9, No. 1, th. 2016, h. 36-37.



### 3. Indikator Persepsi Dukungan Organisasi

Indikator yang digunakan untuk mengukur tingkat persepsi dukungan organisasi antara lain :

#### a. *Fairness*(Keadilan)

*Fairness*(Keadilan) adalah cara yang digunakan untuk menentukan bagaimana pembagian sumber daya diantara karyawan.

#### b. *Supervisor support* (dukungan supervisor)

*Supervisor support* (dukungan supervisor) adalah bagaimana *supervisor* menghargai kontribusi atau usaha bawahannya dan peduli dengan kesejahteraan mereka.

#### c. *Organization Reward* dan *Job Condition* (penghargaan organisasi dan kondisi kerja)

*Organization Reward* dan *Job Condition* (penghargaan organisasi dan kondisi kerja) adalah pengakuan atas kontribusi atau usaha karyawan terhadap organisasi, dan kondisi pekerjaan setiap karyawan.<sup>28</sup>

## E. Kepuasan kerja

### 1. Pengertian kepuasan kerja (*Job Satisfaction*)

Kepuasan kerja (*job satisfaction*) adalah sikap umum terhadap pekerjaan seseorang, yang menunjukkan perbedaan antara jumlah penghargaan yang diterima pekerja dan jumlah yang mereka yakini

<sup>28</sup> Hulawa theresia weileruny, “*perceived organizational support, job satisfaction dan organizational citizenship behavior* pada PT. Bank Maluku Cabang Utama Kota Ambon”, Agora, Vol. 2 No. 2, th.2014.

seharusnya mereka terima.<sup>29</sup> Sedangkan menurut Handoko mengemukakan kepuasan kerja adalah keadaan emosional yang menyenangkan atau tidak menyenangkan bagi para karyawan dalam memandang pekerjaan mereka. Karyawan yang merasa puas terhadap pekerjaannya akan merasa semangat, aktif, bekerja dengan lebih baik dibanding dengan karyawan yang tidak puas terhadap pekerjaannya.

Hasibuan mengatakan “kepuasan kerja adalah sikap emosional yang menyenangkan dan mencintai pekerjaannya. Sikap ini dicerminkan oleh moral kerja, kedisiplinan, dan prestasi kerja. Kepuasan kerja dinikmati dalam pekerjaan, luar pekerjaan, dan kombinasi dalam dan luar pekerjaan”.<sup>30</sup>

Robbins dan Judge menyatakan bahwa kepuasan kerja adalah perasaan positif tentang suatu pekerjaan yang merupakan hasil evaluasi dari beberapa karakteristik. Karyawan dengan tingkat kepuasan kerja yang tinggi menunjukkan sikap yang positif terhadap pekerjaannya. Karyawan yang memiliki kepuasan kerja yang tinggi akan lebih dapat berbicara positif tentang organisasi, membantu orang lain dan jauh melebihi harapan normal dari pekerjaan mereka.<sup>31</sup>

## 2. Pengukuran kepuasan kerja

---

<sup>29</sup> Wibowo, *Manajemen Kinerja*, Edisi Kelima (Cet. 11 ; Jakarta : Rajawali Pers, 2016), h. 415.

<sup>30</sup> Waspodo, Lindawati Dan Sholikhah, “pengaruh kepuasan kerja dan lingkungan kerja terhadap *organizational citizenship behavior* karyawan perum damri kantor pusat”, *Jurnal Riset Manajemen Sains Indonesia (JRMSI)*, Vol. 10, No. 1, th. 2019, h. 188.

<sup>31</sup> Ni Luh putu yanti astika dewi dan I Gusti made suwandana, “pengaruh kepuasan kerja terhadap *organizational citizenship behavior* (OCB) dengan komitmen organisasional sebagai variabel mediasi”, *e-jurnal manajemen unud*, Vol. 5, No. 9, th. 2016, h. 5645.

Greenberg dan Baron menunjukkan adanya tiga cara untuk melakukan pengukuran kepuasan kerja :

1) *Rating scales* dan *kuesioner*

*Rating scales* dan *kuesioner* adalah pendekatan yang paling umum digunakan untuk mengukur kepuasan kerja dengan menggunakan kuesioner dimana skala penilaian disiapkan secara khusus. Dengan menggunakan metode ini, orang menjawab pertanyaan yang memungkinkan mereka melaporkan reaksi mereka terhadap pekerjaan mereka

2) *Critical incidents*

Disini individu digambarkan sebagai peristiwa yang berkaitan dengan pekerjaan yang mereka temukan sangat memuaskan atau tidak memuaskan. Jawaban mereka dipelajari untuk mengungkapkan tema yang mendasarinya.

3) *Interviews*

Interview adalah suatu proses untuk mengukur kepuasan kerja dengan melakukan wawancara tatap muka dengan pekerja. Dengan mengajukan pertanyaan secara berhati-hati kepada pekerja dan mencatat jawabannya secara sistematis, hubungan pekerja dengan sikap dapat dipelajari.<sup>32</sup>

---

<sup>32</sup> Wibowo, *Manajemen kinerja*, Edisi Kelima (Cet. 11; Jakarta: Rajawali Pers, 2016), h. 423.

### 3. Faktor-faktor yang mempengaruhi Kepuasan Kerja

Menurut horald E.Burt yang dikutip ada beberapa faktor yang mempengaruhi kepuasan kerja yaitu :

1. Faktor hubungan antar karyawan, meliputi hubungan antara atasan dengan karyawan, kondisi fisik dan situasi kerja, saran dari rekan kerja.
2. Faktor individual, yang berhubungan dengan sikap individu terhadap pekerjaannya, usia orang bekerja, gender.
3. Faktor-faktor luar, meliputi keadaan keluarga karyawan, rekreasi, pendidikan.<sup>33</sup>

### 4. Dimensi kepuasan kerja

Menurut Smith, Kendall & Hulin ada beberapa dimensi kepuasan kerja yang dapat digunakan untuk mengungkapkan karakteristik penting mengenai pekerjaan, dimana orang dapat meresponnya. Dimensi itu adalah :

- a. Pekerjaan itu sendiri (*Work It self*), Setiap pekerjaan membutuhkan suatu keahlian tertentu sesuai dengan bidangnya masing-masing. Kesulitan pekerjaan dan perasaan seseorang bahwa keterampilan mereka diperlukan untuk melakukan pekerjaan akan meningkatkan atau menurunkan kepuasan kerja.
- b. Atasan (*Supervision*), seorang atasan yang baik mau menghargai pekerjaan bawahannya. Bagi bawahan, atasan bisa dianggap sebagai figur ayah/ibu/teman dan sekaligus atasan.

---

<sup>33</sup> Nurhasnawati dan mhd subhan, “pengaruh antara iklim organisasi dan kepuasan kerja dengan *organizational citizenship behavior* pada guru min se kota pekanbaru”, *Ijeam: kajian teori dan hasil penelitian*, Vol. 1, No. 2, th. 2018, h. 101.

- c. Teman sekerja (*Workers*), Merupakan faktor yang berkaitan dengan hubungan antara karyawan dengan atasannya serta dengan karyawan lain, baik dengan jenis pekerjaan yang sama maupun yang berbeda.
- d. Promosi (*Promotion*), Merupakan faktor yang berkaitan dengan ada tidaknya kesempatan untuk memperoleh peningkatan karir selama bekerja.
- e. Gaji/Upah (*Pay*), Merupakan faktor pemenuhan kebutuhan hidup karyawan yang dianggap layak atau tidak.<sup>34</sup>

## **F. komitmen Organisasi**

### **1. Pengertian komitmen organisasi**

Menurut Griffin komitmen organisasi adalah sikap yang mencerminkan sejauh mana seseorang individu mengenal dan terikat pada organisasinya. Seseorang individu yang memiliki komitmen tinggi kemungkinan akan melihat dirinya sebagai anggota sejati organisasi. Menurut Luthans (1995), komitmen organisasi didefinisikan sebagai: keinginan kuat untuk tetap sebagai anggota organisasi tertentu, keinginan untuk berusaha keras sesuai keinginan organisasi; dan keyakinan tertentu, dan penerimaan nilai dan tujuan organisasi.<sup>35</sup>

Sopiah menyatakan bahwa Komitmen organisasi adalah keinginan yang dimiliki oleh anggota organisasi untuk tetap berada dalam organisasi dan

---

<sup>34</sup> Diah Nurhayati, Maria Magdalena Minarsih, Heru Sri Wulan, “pengaruh kepuasan kerja, lingkungan kerja dan loyalitas kerja terhadap *organizational citizenship behavior(ocb)* (studi kasus pada PT perwirabhakti sentrasejahtera dikota semarang”, *jurnal of management*, Vol. 2, No. 2, th. 2016, h. 4-5.

<sup>35</sup> Rahayu Widayanti dan Eni Farida, “Pengaruh Kepuasan Kerja Dan Komitmen Organisasi Terhadap *Organizational Citizenship Behavior* (study pada karyawan pemerintah kabupaten malang)” *jurnal aplikasi manajemen*, Vol. 14, No. 4, th 2016, h. 699.

berusaha untuk mencapai tujuan organisasi. Darmawati dkk. (2013) berpendapat bahwa komitmen organisasi merupakan suatu kondisi ketika seorang karyawan berpihak pada suatu organisasi dan bertujuan untuk mempertahankan keanggotaannya dalam organisasi tersebut.<sup>36</sup> Komitmen Organisasi adalah sampai tingkat mana seorang karyawan memihak pada suatu organisasi tertentu dan tujuan-tujuannya, dan berniat mempertahankan keanggotaan dalam organisasi itu (Robbins, 2008).<sup>37</sup>

## 2. Faktor-faktor yang mempengaruhi komitmen organisasi

David mengemukakan 4 faktor yang mempengaruhi komitmen organisasi yaitu :

- a. Faktor personal: seperti gender, pengalaman kerja, tingkat pendidikan dan kepribadian.
- b. Karakteristik pekerjaan : seperti tantangan, ruang lingkup pekerjaan, konflik, peran, tingkat kesulitan dalam pekerjaan.
- c. Karakteristik struktur: seperti besar atau kecilnya organisasi, bentuk organisasi (sentralisasi/ desentralisasi), keberadaan serikat pekerja dan tingkat pengendalian yang dilakukan organisasi terhadap karyawan.

---

<sup>36</sup> Dewa Putu Prasetya Cahya Utama Dan I Made Artha Wibawa, “Pengaruh Kepuasan Kerja Terhadap Kimtmen Organisasi Dan *Organizational Citizenship Behavior* Pada Karyawan Bali Rani Hotel”, *E-Jurnal Manajemen Unud*, Vol.5, No.4, 2016, h. 2520

<sup>37</sup> Yoga Putra, Azis Farthoni Dan Moh Mhkeri Warsos, “Pengaruh Kepuasan Kerja Dan Komitmen Organisasi Terhadap *Organizational Citizenship Behavior* Dalam Rangka Meningkatkan Kinerja Karyawan Pada PT.Gelora Persada Mediatama Semarang” *Journal Of Management*, Vol.2, No.2, 2016

- d. Pengalaman kerja: Pengalaman kerja karyawan sangat berpengaruh terhadap tingkat komitmen karyawan terhadap organisasi. Karyawan yang bekerja beberapa tahun dan karyawan yang telah bekerja di organisasi selama puluhan tahun tentunya memiliki tingkat komitmen yang berbeda.

### 3. Dimensi komitmen organisasi

Robbins mengelompokkan komitmen organisasi menjadi 3 indikator yaitu sebagai berikut :

#### 1. Komitmen Afektif (*Affective Commitment*)

Komitmen afektif adalah perasaan emosional karyawan terhadap organisasi dan keyakinan pada nilai-nilainya. Seseorang yang mempunyai komitmen afektif yang tinggi akan terus bekerja dalam suatu organisasi karena mereka memang ingin melakukannya.

#### 2. Komitmen Berkelanjutan (*continuance commitment*)

Komitmen berkelanjutan adalah nilai ekonomi yang dirasakan dari tetap berada dalam suatu organisasi dibandingkan dengan meninggalkan organisasi tersebut. Seorang karyawan mungkin bertahan dan berkomitmen dengan organisasi dan pemberi kerja karena diberi imbalan yang cukup tinggi. Komitmen ini menyebabkan seorang karyawan bertahan pada suatu organisasi karena mereka membutuhkannya.

#### 3. Komitmen Normatif (*normative commitment*)

Komitmen Normatif adalah kewajiban seseorang untuk bertahan didalam suatu organisasi karena alasan-alasan moral atau etis. Komitmen ini menyebabkan seorang karyawan bertahan pada suatu pekerjaan karena



merasa wajib untuk melakukannya. Dengan kata lain, komitmen normatif ini berkaitan dengan perasaan wajib memiliki untuk tetap bekerja dalam suatu organisasi.<sup>38</sup>

## G. Hubungan antar variabel

### 1. Hubungan Persepsi Pengaruh dukungan organisasi terhadap perilaku kewargaan organisasi

Hal ini sejalan dengan teori pertukaran social yang menekankan norma timbal balik. ketika organisasi memperhatikan karyawan seperti memberikan selamat ketika berhasil mencapai kinerja yang optimal, memberikan saran-saran ketika karyawan mengalami kesulitan dalam mengerjakan pekerjaannya maka karyawan akan merasa diperhatikan oleh organisasi sehingga akan membuat karyawan merasa bahwa organisasi peduli terhadap dirinya dan akan membuat karyawan memiliki kewajiban untuk selalu berkontribusi dan peduli mengenai tujuan organisasi.

Pada penelitian putra dan sriathi (2017) menyatakan *perceived organizational support* berpengaruh positif dan signifikan terhadap *organizational citizenship behavior*. Hal ini berarti semakin tinggi dukungan organisasi yang dirasakan karyawan maka akan memunculkan perilaku OCB dari karyawan. sejalan dengan penelitian ini Suwandewi dan dewi (2016) menemukan bahwa Dukungan organisasional berpengaruh positif dan signifikan terhadap *organizational citizenship behavior*. Ini berarti karyawan

<sup>38</sup>

[http://theorymanajemendanorganisasi.blogspot.com/2015/12/komitmen-organisasi\\_18.html#:~:text=Komitmen%20organisasi%20juga%20ditandai%20dengan,untuk%20menyerahkan%20usaha%20keras%20demi](http://theorymanajemendanorganisasi.blogspot.com/2015/12/komitmen-organisasi_18.html#:~:text=Komitmen%20organisasi%20juga%20ditandai%20dengan,untuk%20menyerahkan%20usaha%20keras%20demi) di akses pada 2 maret 2021 21:14

yang memiliki dukungan organisasional yang tinggi terhadap tempat ia bekerja akan memiliki tingkat *organizational citizenship behavior* yang tinggi dan akan menunjukkan sikap-sikap *extra role* yang ada dalam *organizational citizenship behavior*

## 2. Hubungan kepuasan kerja terhadap perilaku kewargaan organisasi

Organisasi yang memberikan hal-hal yang sesuai dengan harapan karyawan akan membuat karyawan merasa puas atas pekerjaannya sehingga karyawan lebih mungkin berbicara positif tentang organisasi, membantu orang lain, dan melakukan hal-hal yang melebihi harapan normal dari pekerjaan mereka atau perilaku kewargaan organisasi.

Penelitian yang dilakukan oleh Kencana Wati (2014) menyatakan bahwa kepuasan kerja berpengaruh signifikan terhadap OCB. sejalan dengan penelitian ini menemukan bahwa kepuasan kerja berpengaruh positif dan signifikan terhadap *Organizational Citizenship Behavior*. Hal ini menunjukkan bahwa semakin tinggi tingkat kepuasan kerja karyawan, maka *Organizational Citizenship Behavior* karyawan juga akan meningkat.

## 3. Hubungan komitmen organisasi terhadap perilaku kewargaan organisasi

Menurut Griffin dan Moorhead (2014: p. 73) komitmen organisasi merupakan sikap yang mencerminkan sejauh mana seorang individu mengenal dan terikat pada organisasinya. Sena (2011), menyatakan faktor-faktor yang mendorong adanya OCB karyawan dipengaruhi oleh beberapa motif, yaitu komitmen terhadap organisasi dimana terdapat keinginan untuk

berpartisipasi dengan baik dalam organisasi serta bangga menjadi bagian dalam organisasi tersebut.

Widyanto *et al.* (2013) mengemukakan bahwa komitmen adalah salah satu faktor yang telah diketahui memiliki pengaruh yang kuat terhadap perilaku OCB. Hal ini sejalan dengan penelitian Putra dan Dewi (2016) dalam penelitiannya menyimpulkan bahwa komitmen organisasi berpengaruh positif dan signifikan terhadap OCB.<sup>39</sup>

#### **4. Hubungan Persepsi Dukungan Organisasi, Kepuasan Kerja, Komitmen Organisasi Berpengaruh Terhadap Perilaku Kewargaan Organisasi**

Ketika organisasi memberikan karyawan dukungan organisasi yang tinggi akan membuat karyawan merasa lebih bertanggung jawab mengenai keberhasilan organisasi atau akan melakukan perilaku-perilaku kewargaan organisasi, ketika organisasi mampu membuat karyawan puas mengenai pekerjaannya dan komitmen organisasi yang tinggi maka karyawan akan melakukan hal-hal yang akan menguntungkan organisasi seperti perilaku kewargaan organisasi. ini sejalan dengan teori pertukaran social yang menyatakan pandangan karyawan ketika mereka telah diperlakukan dengan baik oleh organisasi, mereka akan cenderung untuk bersikap dan berperilaku lebih positif terhadap organisasi.

Penelitian yang dilakukan Kambu, dkk. (2012) menunjukkan bahwa persepsi dukungan organisasi berpengaruh positif dan signifikan terhadap

---

<sup>39</sup> Ni Putu Devi Erlina Wahyuni Dan I Wayan Gede Supartha, “pengaruh keadilan organisasi, komitmen organisasi dan kepuasan kerja terhadap *organizational citizenship behavior* (OCB)” *E-jurnal manajemen*, Vol. 8, No. 10, th. 2019, h. 6082.

perilaku kewargaan organisasi. Mustikasari dan Rahardjo (2016) melakukan penelitian mengenai pengaruh kepuasan kerja dan komitmen organisasi terhadap perilaku kewargaan organisasi pada PT. PLN Distribusi Jawa Tengah dan DIY, kesimpulan yang didapatkan yaitu terdapat pengaruh positif dan signifikan antara kepuasan kerja dan komitmen organisasi terhadap perilaku kewargaan organisasi baik secara simultan maupun parsial.

#### **H. Kerangka Pikir**

Kerangka pikir merupakan model konseptual tentang bagaimana teori berhubungan dengan berbagai faktor yang telah diidentifikasi sebagai masalah yang penting. kerangka berfikir yang baik akan menjelaskan secara teoritis pertautan antara variabel yang akan diteliti. Jadi secara teoritis perlu dijelaskan hubungan antar variabel independen dan dependen.

Dalam penelitian ini menggunakan variabel yaitu persepsi dukungan organisasi sebagai variabel  $X_1$ , kepuasan kerja sebagai variabel  $X_2$ , komitmen organisasi sebagai variabel  $X_3$ , dan perilaku kewargaan organisasi sebagai variabel  $Y$ . Maka penulis merumuskan model penelitian menjadi kerangka berpikir sebagai berikut.

UNIVERSITAS ISLAM NEGERI  
**ALAUDDIN**  
M A K A S S A R

Gambar 2.1 Kerangka Pikir

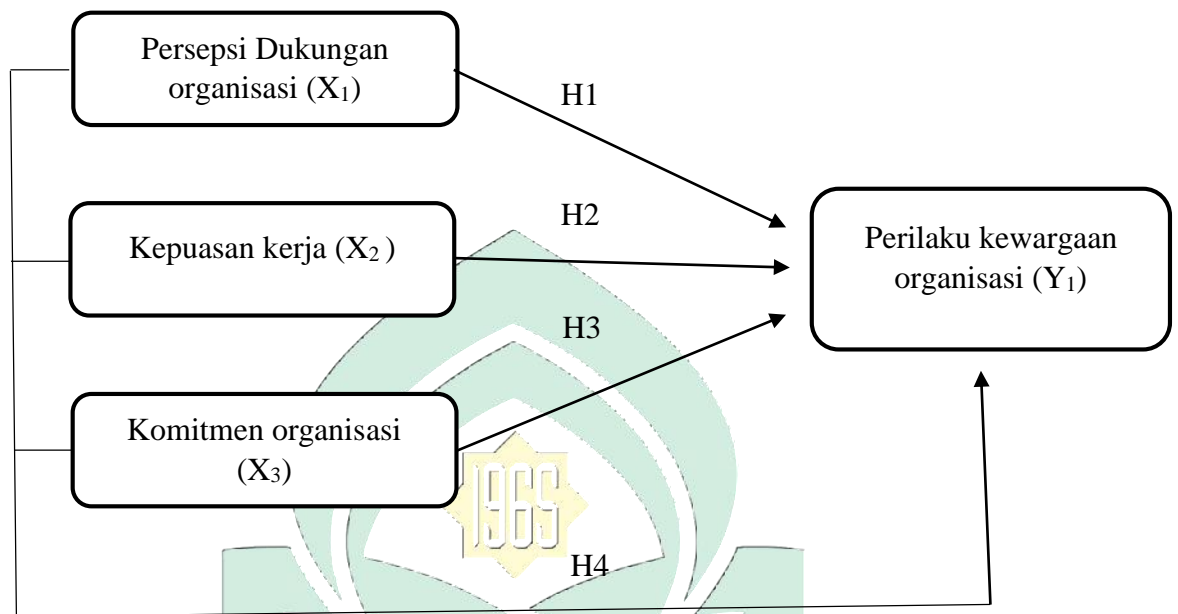

## BAB III

### METEDOLOGI PENELITIAN

#### A. Jenis Penelitian

Jenis penelitian yang digunakan adalah penelitian kuantitatif. Metode penelitian kuantitatif dapat diartikan sebagai metode penelitian yang berlandaskan pada filsafat positivisme, digunakan untuk meneliti pada populasi atau sampel tertentu, pengumpulan data menggunakan instrumen penelitian, analisis data bersifat kuantitatif/statistik, dengan tujuan untuk menguji hipotesis yang telah ditetapkan.<sup>40</sup>

#### B. Lokasi dan Waktu Penelitian

Berdasarkan judul penelitian yang diangkat yaitu pengaruh persepsi dukungan organisasi, kepuasan kerja dan komitmen organisasi pada Satpol PP di Kab. Polman maka Penelitian ini dilakukan di kantor Satpol PP di Kabupaten Polewali Mandar. Lokasi ini dipilih karena terdapat masalah-masalah yang terkait persepsi dukungan organisasi, kepuasan kerja dan komitmen organisasi terhadap perilaku kewargaan organisasi. Penelitian ini akan dilaksanakan selama 2 bulan mei-juni 2021.

#### C. Pendekatan penelitian

Penelitian ini menggunakan pendekatan penelitian asosiatif/hubungan.

Penelitian asosiatif adalah suatu penelitian yang bertujuan untuk mengetahui hubungan antara dua variabel atau lebih yang berhubungan sebab akibat.

---

<sup>40</sup> Sugiyono, *Metode Penelitian Kuantitatif, Kualitatif, dan R&D* (Cet XXVII, Bandung: Alfabeta, 2010), h. 8.

melalui penelitian ini diharapkan dapat diketahui pengaruh persepsi dukungan organisasi, kepuasan kerja dan komitmen organisasi terhadap perilaku kewargaan organisasi pada karyawan Satpol PP di Kabupaten Polewali Mandar.

#### D. Populasi dan Sampel

##### 1. Populasi

Populasi merupakan wilayah generalisasi yang ditentukan dengan terdiri dari objek/subyek yang memiliki kualitas dan karakteristik tertentu yang ditentukan oleh peneliti untuk dipelajari dan kemudia ditarik kesimpulan. Populasi dalam penelitian ini adalah semua karyawan Satpol PP Kab. Polewali mandar yang berjumlah 238

##### 2. Sampel

Sampel adalah bagian dari jumlah dan karakteristik yang dimiliki oleh populasi tersebut. Dalam penelitian ini sampel yang digunakan adalah *simple random sampling*, yaitu dimana pengambilan anggota sampel dari populasi dilakukan secara acak tanpa memperhatikan strata yang ada dipopulasi itu. Untuk mengukur besarnya sampel maka menggunakan rumus slovin menurut.

$$n = \frac{N}{1 + N(e)^2}$$

$$n = \frac{238}{1 + 238(0,05)^2}$$

$$n = \frac{238}{1,59} = 149$$



Keterangan :

$n$  = ukuran sampel

$N$  = jumlah populasi

$e$  = persentasi kesalahan (0,05)

berdasarkan perhitungan dengan menggunakan rumus slovin diatas maka jumlah sampel yang diambil dalam penelitian ini adalah 149 pegawai Satpol PP Kab. Polman

#### **E. Jenis Data**

Jenis data yang digunakan dalam penelitian ini adalah data primer. Data primer merupakan data yang didapat dari sumber pertama baik dari individu atau data perseorangan seperti hasil dan wawancara atau hasil pengisian kuesioner yang bisa dilakukan oleh peneliti.<sup>41</sup>

#### **F. Metode Pengumpulan Data**

Metode pengumpulan data dalam penelitian ini adalah dengan terjun langsung kelapangan melalui :

##### **1. Wawancara**

Wawancara digunakan sebagai teknik pengumpulan data apabila peneliti ingin melakukan studi pendahuluan untuk menemukan permasalahan yang harus diteliti, dan juga apabila peneliti ingin mengetahui hal-hal dari responden yang lebih mendalam dan jumlah

---

<sup>41</sup> Husein umar, *metode penelitian untuk skripsi dan tesis bisnis* (Cet. XIII; Jakarta: Rajawali pers, 2014), h. 42.

respondennya sedikit/kecil. Adapun yang diwawancarai yaitu diwawancarai pada karyawan satpol PP kabupaten Polewali Mandar.

## 2. Kuesioner

Kuesioner merupakan teknik pengumpulan data, yang dilakukam dengan cara memberi seperangkat pertanyaan atau pernyataan tertulis kepada responden untuk dijawabnya.<sup>42</sup>

### G. Instrumen penelitian

Instrumen penelitian adalah suatu alat yang digunakan mengukur fenomena alam maupun sosial yang diamati. Secara spesifik semua fenomena ini disebut variabel penelitian. Skala yang digunakan dalam penelitian ini yang skala likert dimana skala likert digunakan untuk mengukur sikap, pendapat, dan persepsi seseorang atau kelompok orang tentang fenomena sosial.

**Tabel 3. 1**  
**Instrumen Penelitian**

| No | Variabel                          | Definisi variabel   | Indikator  | Skala  |
|----|-----------------------------------|---|--|--------|
| 1  | Perilaku kewargaan Organisasi (Y) | Perilaku kewargaan organisasi merupakan perilaku pilihan yang tidak menjadi bagian dari kewajiban kerja formal seorang karyawan, namun mendukung berfungsinya organisasi tersebut secara efektif. | 1. <i>altruism</i><br>2. <i>courtesy</i><br>3. <i>sportsmanship</i><br>4. <i>civic virtue</i><br>5. <i>conscientiousness</i> | Likert |

<sup>42</sup> Sugiyono, *metode penelitian bisnis*, (bandung: Alfabeta, 2012), h. 194-199.

|   |  |  |  |        |
|---|--|--|--|--------|
| 2 | Persepsi dukungan organisasi (X <sub>1</sub> ) | Eisenberger <i>et al.</i> (2001) mendeskripsikan Persepsi dukungan organisasi sebagai keyakinan umum karyawan mengenai sejauh mana organisasi menghargai kontribusi dan peduli atas kesejahteraan mereka.            | <ol style="list-style-type: none"> <li>1. <i>Fairnes</i></li> <li>2. <i>Supervisor support</i></li> <li>3. <i>Organization Reward dan Job Condition</i></li> </ol>   | Likert |
| 3 | Kepuasan kerja (X <sub>2</sub> )               | Kepuasan kerja adalah sikap umum terhadap pekerjaan seseorang, yang menunjukkan perbedaan antara jumlah penghargaan yang diterima pekerja dan jumlah yang mereka yakini seharusnya mereka terima (Robbins, 2003:78). | <ol style="list-style-type: none"> <li>1. Pekerjaan itu sendiri (<i>Work It self</i>)</li> <li>2. Atasan (<i>Supervision</i>).</li> <li>3. Teman sekerja (<i>Workers</i>).</li> <li>4. Promosi (<i>Promotion</i>),</li> <li>5. Gaji/Upah (<i>Pay</i>)</li> </ol> | Likert |
| 4 | Komitmen organisasi (X <sub>3</sub> )          | Menurut Griffin (2004), komitmen organisasi adalah sikap yang mencerminkan sejauh mana seseorang individu mengenal dan terikat pada organisasinya.   | <ol style="list-style-type: none"> <li>1. komitmen afektif</li> <li>2. komitmen berkelanjutan</li> <li>3. komitmen normatif</li> </ol>   | Likert |

## H. Uji Validitas dan Reliabilitas

### a. Uji Validitas

Uji validitas adalah ketepatan suatu alat ukur terhadap isi atau makna yang sebenarnya yang diukur. Dengan kata lain uji validitas digunakan untuk mengukur valid atau tidaknya suatu kuesioner. Pengujian ini menggunakan tingkat signifikansi 5%. Adapun kriteria penilaian uji validitas yaitu Apabila  $r_{hitung} > r_{tabel}$  ( pada taraf signifikansi 5 %), maka dapat dikatakan item kuesioner tersebut valid dan Apabila  $r_{hitung} < r_{tabel}$  ( pada taraf signifikansi 5 %), maka dapat dikatakan item kuesioner tersebut tidak valid.<sup>43</sup>

### b. Uji Reliabilitas

Uji reabilitas dilakukan untuk mendapatkan tingkat ketepatan alat pengumpulan data yang digunakan. Menurut sugiyono, instrumen yang *reliabel* adalah instrumen yang jika digunakan beberapa kali untuk mengukur objek yang sama, maka menghasilkan data yang sama. Untuk menghitung reabilitas dilakukan dengan koefisien *Cronbach Alpha*. Suatu konstruk atau variabel dikatakan *reliabel* jika nilai *cronbach Alpha*  $>$  r-tabel

## I. Teknik analisis data

Data dalam penelitian ini adalah data kuantitatif maka teknik analisis data menggunakan metode statistik. Penelitian ini menggunakan metode analisis regresi linear berganda. Sebelum melakukan regresi linear berganda,

---

<sup>43</sup> Husein Umar, *metode penelitian untuk skripsi dan tesis bisnis* (Cet. XIII; Jakarta: Rajawali pers, 2014), h. 166.

metode ini menyatakan untuk melakukan uji asumsi klasik untuk mendapatkan hasil yang baik dengan tahap sebagai berikut:

### 1. Uji Asumsi Klasik

Uji asumsi klasik merupakan tahap awal digunakan sebelum analisis regresi linear. Ghozali mengungkapkan ada beberapa penyimpangan asumsi klasik yang cepat terjadi dalam penggunaan model regresi yaitu uji normalitas, uji multikolinearitas, uji autokorelasi, dan uji heteroskedastisitas. Untuk lebih jelasnya akan dijabarkan sebagai berikut:

#### a. Uji Normalitas

Uji normalitas bertujuan untuk menguji apakah dalam model regresi, variabel pengganggu atau residual memiliki distribusi normal untuk mengetahui data terdistribusi secara normal atau tidak dengan uji statistik non parametric *kolmogorov-smirnov*. Apabila hasil *kolmogorov-smirnov* menunjukkan nilai signifikansi diatas 0,05 maka data terdistribusi dengan normal. Namun jika nilai signifikansi kurang dari 0,05 maka data tidak berdistribusi normal.

#### b. Uji Multikolinearitas

Uji multikolinearitas digunakan untuk mengetahui apakah pada model regresi ditemukan adanya korelasi antar variabel independent. Jika terjadi korelasi, terdapat masalah multikolinearitas yang harus diatasi.<sup>44</sup>

#### c. Uji Heterokedastisitas

---

<sup>44</sup> Husein umar, *metodologi penelitian untuk skripsi dan tesis bisnis* (Jakarta: Rajawali Pers, 2011), h. 177.

Uji heteroskedastisitas dilakukan untuk mengetahui apakah dalam sebuah model regresi terjadi ketidaksamaan varians dari residual suatu pengamatan ke pengamatan lain. Jika varians dari residual suatu pengamatan ke pengamatan lain tetap, disebut homoskedastisitas, sementara itu untuk varians yang berbeda disebut heteroskedastisitas. Model yang baik adalah tidak terjadi heteroskedastisitas.<sup>45</sup>

d. Uji Autokorelasi

Autokorelasi digunakan untuk menguji suatu model apakah dalam suatu model regresi linear terdapat korelasi antara kesalahan pengganggu pada periode  $t$  dengan kesalahan pengganggu pada periode  $t-1$  yang berarti kondisi saat ini sangat dipengaruhi oleh kondisi sebelumnya dengan kata lain autokorelasi sering terjadi pada data *time series*. Model regresi yang baik adalah regresi yang bebas dari autokorelasi. Untuk mengetahui apakah pada model regresi mengandung autokorelasi dapat dilakukan menggunakan uji runs test.

1. Analisis Regresi Linear Berganda

Regresi bertujuan untuk menguji hubungan pengaruh antara satu variabel terhadap variabel lain. Variabel independen dalam penelitian ini adalah persepsi dukungan organisasi, kepuasan kerja dan komitmen organisasi dengan variabel dependen yang digunakan adalah perilaku

---

<sup>45</sup> Husein umar, *metodologi penelitian untuk skripsi dan tesis bisnis* (Jakarta :Rajawali Pers, 2011), h. 179.



kewargaan Organisasi. Persamaan untuk regresi linier berganda adalah sebagai berikut (Bhuono Agung, 2005: 43):

$$Y = \alpha + b_1X_1 + b_2X_2 + b_3X_3 + e$$

Keterangan:

Y = perilaku kewargaan Organisasi.

$\alpha$  = Konstanta.

$X_1$  = persepsi dukungan organisasi.

$X_2$  = kepuasan kerja.

$X_3$  = komitmen organisasi.

b = koefisien regresi.

e = error.

## 2. Koefisien Determinasi ( $R^2$ )

Koefisien determinasi ( $R^2$ ) pada intinya bertujuan untuk mengukur besarnya kontribusi variasi X Terhadap variasi Y. Nilai koefisien determinasi antara 0-1. Nilai  $R^2$  yang kecil berarti kemampuan variabel-variabel independen menjelaskan variasi variabel dependen sangat terbatas. Nilai yang mendekati 1 berarti variabel-variabel independen memberikan hampir semua informasi yang dibutuhkan untuk memprediksi variasi variabel dependen.

## 3. Uji hipotesis

### a) Uji Simultan atau Uji F

Uji simultan bertujuan untuk mengetahui pengaruh secara bersama-sama apakah semua variabel bebas yang dimasukkan memiliki pengaruh

secara signifikan terhadap variabel terikat. bila nilai signifikan  $< 0,05$  maka dinyatakan bahwa variabel bebas secara bersama-sama berpengaruh signifikan terhadap variabel terikat atau  $H_a$  diterima. Namun, bila nilai signifikan  $> 0,05$ , maka dinyatakan yaitu variabel bebas secara bersama-sama tidak berpengaruh signifikan terhadap variabel terikat atau  $H_0$  diterima.

**b) Uji Parsial atau Uji t**

Uji parsial merupakan pengujian koefisien regresi masing-masing variabel bebas terhadap variabel terikat untuk mengetahui seberapa besar pengaruh variabel bebas terhadap variabel terikat. Uji parsial dilakukan untuk menguji hipotesis secara parsial untuk menunjukkan pengaruh variabel bebas secara individual terhadap variabel terikat. Cara yang digunakan untuk melakukan uji T yaitu sebagai berikut :

- jika signifikan  $> 0,05$  maka keputusannya yaitu menerima  $H_0$  dan menolak  $H_a$ . Sebaliknya jika signifikan  $< 0,05$  maka keputusannya yaitu menolak  $H_0$  dan menerima  $H_a$
- apabila nilai statistik  $T_{hitung} < t_{tabel}$  maka  $H_0$  diterima. sebaliknya jika nilai statistik  $t_{hitung} > t_{tabel}$  maka  $H_0$  ditolak

M A K A S S A R

## BAB IV

### HASIL PENELITIAN

#### A. Gambaran Umum penelitian

##### 1. Sejarah Satpol PP

Satuan Polisi Pamong Praja dibentuk berawal di Yogyakarta pada tanggal 3 Maret 1950, dengan motto PRAJA WIBAWA, untuk mewadahi sebagian ketugasan pemerintah daerah sebenarnya ketugasan ini telah dilaksanakan pemerintah sejak zaman kolonial. Sebelum menjadi satuan polisi pamong praja setelah proklamasi kemerdekaan dimana diawali dengan kondisi yang tidak stabil dan mengancam NKRI, dibentuklah detasemen Polisi sebagai penjaga keamanan Kapanewon di Yogyakarta sesuai dengan surat perintah Jawatan praja di daerah Istimewa Yogyakarta untuk menjaga ketentraman dan ketertiban masyarakat.

Untuk lebih jelasnya berikut hierarki sejarah asal mula Satuan Polisi Pamong Praja :

- 10 November 1948, lembaga ini berubah menjadi Detasemen Polisi Pomong Praja.
- Polisi Pamong Praja dibentuk tanggal 3 Maret 1950 di Jawa dan Madura.
- Pada Tahun 1960, dimulai pembentukan Kesatuan Polisi Pamong Praja di luar Jawa dan Madura, dengan dukungan para petinggi militer/ Angkatan perang.

- Tahun 1962 namanya berubah menjadi Kesatuan Pagar Baya untuk membedakan dari korps kepolisian Negara seperti dimaksud dalam UU No. 13/1961 tentang Pokok-pokok Kepolisian
- Tahun 1963 berubah nama lagi menjadi Kesatuan Pagar Praja
- Istilah Satpol PP mulai dikenal sejak pemberlakuan UU No 5/1974 tentang Pokok-pokok Pemerintah di Daerah. Pada pasal 86 (1) disebutkan, Satpol PP merupakan seperangkat wilayah yang melaksanakan tugas dekonsentrasi.
- Saat ini UU 5/1974 tidak berlaku lagi, digantikan UU No 22/1999 dan direvisi menjadi UU No 32/2004 tentang Pemerintah Daerah. Dalam pasal 148 UU 32/2004 disebutkan bahwa Polisi Pamong Praja adalah perangkat pemerintah daerah dengan tugas pokok menegakkan perda, menyelenggarakan ketertiban umum dan ketenteraman masyarakat sebagai pelaksana tugas desentralisasi.

## 2. Visi, Misi, Maklumat Pelayanan, Janji Pelayanan

UNIVERSITAS ISLAM NEGERI  
**Visi**  
 "Terwujudnya Masyarakat Sadar Hukum Yang Berkeadilan melalui  
 Perundang-Undangan Dan Peraturan Daerah".  
 ALAUDDIN  
**Misi**  
 M A K A S A R

Untuk Mewujudkan Visi tersebut Maka Satuan Polisi Pamong Praja Kabupaten Polewali Mandar langkah sebagai berikut :

- Melaksanakan penegakan Perundang-Undangan dan Peraturan Daerah, Peraturan Bupati dan Keputusan Bupati.

- Memaksimalkan peran Satuan Polisi Pamong Praja sebagai unsur penegakan Perundang-Undangan, Peraturan Daerah.
- Mengaktualisasikan prinsip-prinsip penegakan Hukum Secara Adil Dalam Setiap Bentuk Aktivitas dan Kemitraan Serta Menciptakan Suasana yang Kondusif Serta Mencapai Kehidupan Masyarakat yang Sadar Hukum.
- Optimalisasi pengawasan pelaksanaan pembangunan dibidang Hukum, Ketentraman dan Ketertiban Masyarakat

### **Maklumat Pelayanan**

Dengan ini kami pimpinan dan anggota satuan polisi pamong praja sanggup menyelenggarakan pelayanan sesuai standar pelayanan yang telah ditetapkan dan apabila tidak menepati janji kami siap menerima sanksi sesuai peraturan perundang-undangan yang berlaku.

### **Janji pelayanan**

- Santun
- Tegas
- Profesional

### **3. Tugas dan fungsi Satpol PP**

#### **Tugas**

- a) Menegakkan perda dan perkara,
- b) menyelenggarakan ketertiban umum dan ketentraman masyarakat
- c) menyelenggarakan perlindungan masyarakat.

**Fungsi satpol PP**

- a) penyusunan program dan pelaksanaan penegakan perda, penyelenggaraan ketertiban umum dan ketentraman masyarakat serta perlindungan masyarakat.
- b) pelaksanaan kebijakan penegakan perda dan peraturan kepala daerah.
- c) Pelaksanaan kebijakan penyelenggaraan ketertiban umum dan ketentraman masyarakat di daerah.
- d) Pelaksanaan kebijakan perlindungan masyarakat.
- e) Pelaksanaan kordinasi penegakan perda dan peraturan kepala daerah penyelenggaraan ketertiban umum dan ketentraman masyarakat dengan kepolisian Negara Republik Indonesia, Penyidik Pegawai Negeri sipil daerah/ aparaturn sipil lainnya.
- f) Pengawasan terhadap masyarakat, aparaturn atau badan hukum agar mematuhi dan menaati perda dan peraturan kepala daerah.
- g) Pelaksanaan tugas lainnya yang diberikan oleh kepala daerah.

UNIVERSITAS SRIWIJAYAN  
**ALAUDDIN**  
M A K A S S A R

#### 4. Struktur Organisasi Satpol PP

Gambar 4.1 struktur organisasi

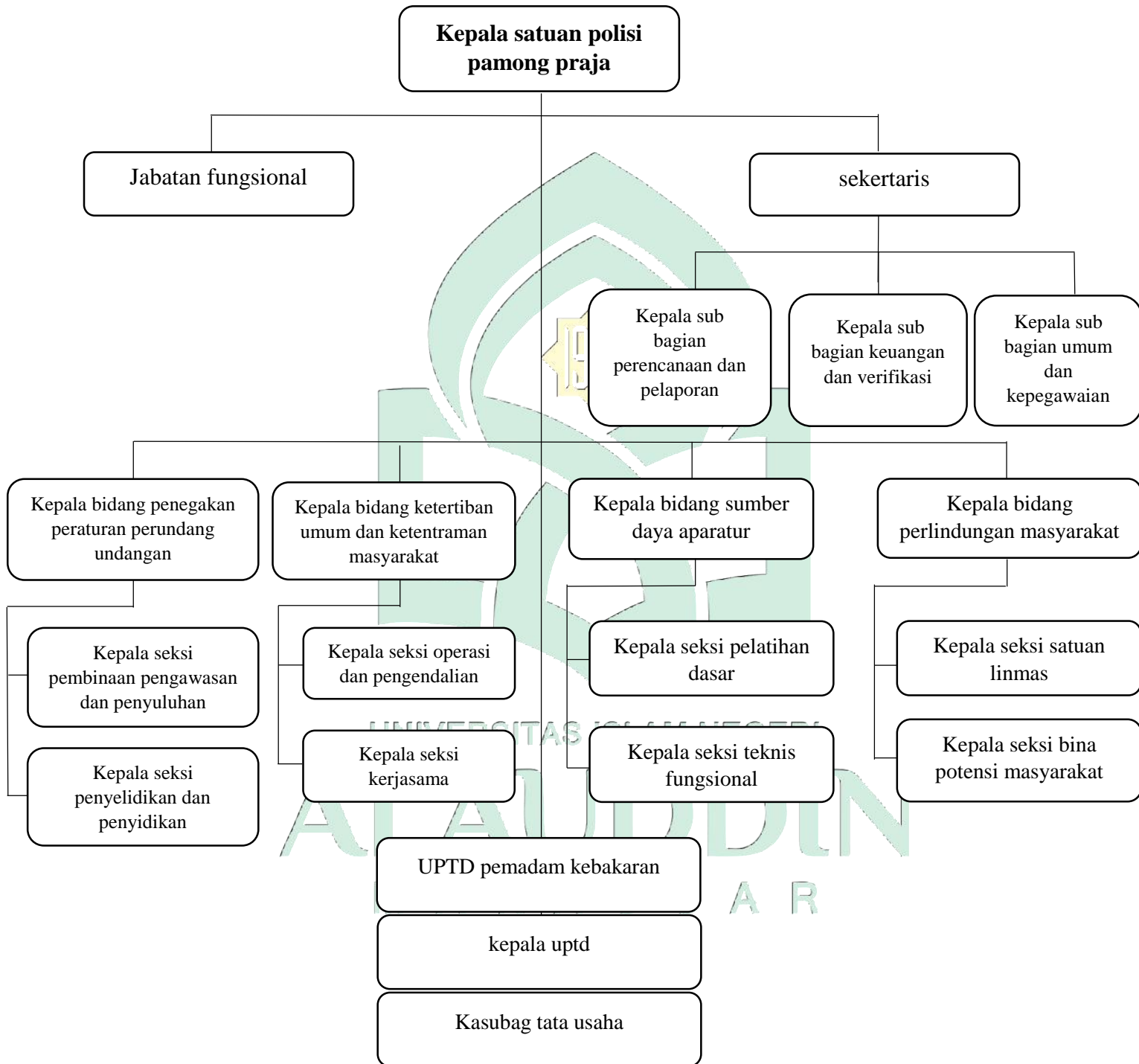

Sumber : Satuan Polisi Pamong Praja



## B. Karakteristik responden

Tujuan dari Karakteristik responden adalah untuk menguraikan identitas responden berdasarkan sampel penelitian. Karakteristik ini kemudian dibagi menjadi beberapa kelompok berdasarkan jenis kelamin, umur, masa kerja, dan pendidikan terakhir. Untuk memperjelas karakteristik tersebut maka disajikan tabel mengenai data responden sebagai berikut:

### a. Karakteristik responden berdasarkan jenis kelamin

Penyajian data responden berdasarkan jenis kelamin pada karyawan Satpol PP Kab. Polman adalah sebagai berikut:

**Tabel 4.1**

#### **Karakteristik Jenis Kelamin Responden**

| No | Jenis kelamin | Jumlah responden | Persentase (%) |
|----|---------------|------------------|----------------|
| 1  | Laki-laki     | 143              | 96 %           |
| 2  | Perempuan     | 6                | 4 %            |
|    | Total         | 149              | 100 %          |

Sumber: Output SPSS 16 (2021)

Dari tabel 4.1 menunjukkan bahwa karyawan laki-laki lebih banyak dari karyawan perempuan. Dengan jumlah responden laki-laki sebanyak 143 orang dengan tingkat persentase 96 % dan responden perempuan sebanyak 6 orang dengan tingkat persentase 4%. Jumlah karyawan laki-laki lebih banyak dibanding perempuan karena di butuhkan tenaga yang prima dalam melaksanakan pekerjaan.

**b. Karakteristik responden berdasarkan usia**

Penyajian data responden berdasarkan usia pada karyawan Satpol PP Kab. Polman adalah sebagai berikut

**Tabel 4.2**

**Karakteristik Usia Responden**

| Usia  | Jumlah responden | Persentase |
|-------|------------------|------------|
| 20-30 | 85               | 57.1       |
| 31-40 | 21               | 14.1       |
| 41-50 | 43               | 28,8       |
| Total | 149              | 100 %      |

Sumber: Output SPSS 16 (2021)

Berdasarkan tabel 4.2 diatas diketahui bahwa usia responden terbanyak yaitu 20-30 tahun dengan jumlah responden 85 dengan tingkat persentase 57,1 persen. Usia tersebut merupakan kategori usia yang cukup produktif dalam melakukan pekerjaan yang membutuhkan tenaga prima dalam melaksanakan tugas dan tanggung jawab.

**c. Karakteristik responden berdasarkan masa kerja**

Penyajian responden berdasarkan masa kerja pada karyawan Satpol PP Kab. Polman adalah sebagai berikut:

**Tabel 4.3**

**karakteristik masa kerja responden**

| Masa kerja | Jumlah responden | Persentase |
|------------|------------------|------------|
|------------|------------------|------------|

|             |     |        |
|-------------|-----|--------|
| 0-5 tahun   | 85  | 57,1%  |
| 6-10 tahun  | 38  | 25,5 % |
| 11-20 tahun | 26  | 17,4 % |
| Total       | 149 | 100 %  |

Sumber: Output SPSS 16 (2021)

Berdasarkan tabel 4.3 diatas menunjukkan bahwa jumlah responden dengan masa kerja 0-5 tahun adalah 85 orang dengan tingkat persentase 57,1% yang merupakan jumlah responden terbanyak. jumlah responden masa kerja 6-10 tahun adalah 38 orang dengan tingkat persentase 25,5 %. Dan yang terakhir yaitu jumlah responden dengan Masa kerja 11-20 tahun adalah 26 orang dengan persentase 17,4 %. Kategori masa kerja 0-5 tahun yang terbanyak karna mayoritas karyawan pada masa kerja tersebut masih muda dan memiliki semangat kerja yang tinggi dalam menyelesaikan pekerjaan.

**d. Karakteristik responden berdasarkan pendidikan terakhir**

Penyajian data responden berdasarkan pendidikan terakhir pada karyawan Satpol PP Kab. Polman adalah sebagai berikut

**Tabel 4.4**

**karakteristik pendidikan terakhir responden**

| Pendidikan terakhir | Jumlah responden | Persentase |
|---------------------|------------------|------------|
| SMA                 | 98               | 65,8 %     |
| D3                  | 2                | 1,3 %      |
| S1                  | 49               | 32,9 %     |

|       |     |       |
|-------|-----|-------|
| Total | 149 | 100 % |
|-------|-----|-------|

Sumber: Output SPSS 16 (2021)

Dari tabel 4.4 diatas menunjukkan bahwa jumlah responden dengan tingkat pendidikan terakhir SMA sebanyak 98 orang dengan tingkat persentasi 65,8 %. Responden dengan tingkat pendidikan terakhir D3 yaitu sebanyak 2 orang dengan tingkat persentasi 1,3 % dan responden dengan tingkat pendidikan terakhir S1 sebanyak 49 dengan tingkat persentase 32,9 %.

### C. Deskripsi Data Penelitian

Berdasarkan hasil penelitian yang telah dilakukan terhadap 149 orang responden melalui penyebaran kuesioner, untuk mendapatkan kecenderungan jawaban responden terhadap jawaban masing-masing variabel akan didasarkan pada rentang skor jawaban sebagaimana pada lampiran

#### a. Deskripsi variabel persepsi dukungan organisasi

Variabel persepsi dukungan organisasi dibagi menjadi 3 indikator yang dibagi menjadi 5 pertanyaan. Hasil tanggapan persepsi dukungan organisasi dapat dijelaskan dari tabel berikut ini

Tabel 4.5

#### Variabel Persepsi Dukungan Organisasi

| No | Pertanyaan | Skor |    |    |    |     | Jumlah |
|----|------------|------|----|----|----|-----|--------|
|    |            | SS   | S  | KS | TS | STS |        |
| 1  | X1.1       | 78   | 68 | 3  | -  | -   | 149    |
| 2. | X1.2       | 84   | 65 | -  | -  | -   | 149    |
| 3. | X1.3       | 72   | 70 | 7  | -  | -   | 149    |

|    |      |    |    |   |   |   |     |
|----|------|----|----|---|---|---|-----|
| 4. | X1.4 | 82 | 58 | 9 | - | - | 149 |
| 5. | X1.5 | 78 | 69 | 2 | - | - | 149 |

Sumber: Output SPSS 16 (2021)

tabel 4.5 menjelaskan bahwa diantara 5 item pertanyaan yang diberikan oleh peneliti, jawaban responden sebagian besar adalah sangat setuju. 84 responden sangat setuju dengan pertanyaan (X1.2), 70 responden setuju pada pertanyaan (X1.3), 9 responden yang memberikan tanggapan kurang setuju pada pertanyaan (X1.4). berdasarkan jawaban responden tertinggi dapat disimpulkan bahwa karyawan disatpol PP kab. Polman merasa bahwa organisasi peduli mengenai kesejahteraannya dan gaji yang diberikan selalu tepat waktu sehingga persepsi karyawan terhadap organisasi lebih positif sehingga memungkinkan karyawan untuk melakukan perilaku kewargaan organisasi.

b. Deskripsi variabel kepuasan kerja

Variabel kepuasan kerja dibagi menjadi 5 indikator yang dibagi menjadi 5 pertanyaan. Hasil tanggapan kepuasan kerja dapat dijelaskan dari tabel berikut ini

**Tabel 4.6**

**Variabel Kepuasan Kerja**

| No | Pertanyaan | Skor |    |    |    |     | Jumlah |
|----|------------|------|----|----|----|-----|--------|
|    |            | SS   | S  | KS | TS | STS |        |
| 1  | X2.1       | 48   | 91 | 10 | -  | -   | 149    |
| 2. | X2.2       | 73   | 75 | 1  | -  | -   | 149    |
| 3. | X2.3       | 97   | 50 | 2  | -  | -   | 149    |

|    |      |    |    |   |   |   |     |
|----|------|----|----|---|---|---|-----|
| 4. | X2.4 | 65 | 76 | 8 | - | - | 149 |
| 5. | X2.5 | 89 | 57 | 3 | - | - | 149 |

Sumber: Output SPSS 16 (2021)

tabel 4.6 menjelaskan bahwa diantara 5 item pertanyaan yang diberikan oleh peneliti, jawaban responden sebagian besar adalah sangat setuju. 97 responden sangat setuju dengan pertanyaan (X2.3), 91 responden setuju pada pertanyaan (X2.1), 10 responden yang memberikan tanggapan kurang setuju pada pertanyaan (X2.1). hal ini berarti karyawan disatpol PP kab. Polman memiliki hubungan yang sangat baik terhadap dengan sesama rekan kerja dan gaji yang berikan sudah sesuai dengan beban kerja, atau sudah sesuai dengan harapan karyawan.

c. Deskripsi Variabel Komitmen Organisasi

Variabel komitmen organisasi dibagi menjadi 5 indikator yang dibagi menjadi 5 pertanyaan. Hasil tanggapan komitmen organisasi dapat dijelaskan dari tabel berikut ini

**Tabel 4.7**  
UNIVERSITAS ISLAM NEGERI  
**Variabel Komitmen Organisasi**

| No | Pertanyaan | Skor |    |    |    |     | Jumlah |
|----|------------|------|----|----|----|-----|--------|
|    |            | SS   | S  | KS | TS | STS |        |
| 1. | X3.1       | 72   | 77 | 5  | -  | -   | 149    |
| 2. | X3.2       | 68   | 81 | -  | -  | -   | 149    |
| 3. | X3.3       | 77   | 70 | 2  | -  | -   | 149    |
| 4. | X3.4       | 72   | 67 | 10 | -  | -   | 149    |
| 5. | X3.5       | 82   | 66 | 1  | -  | -   | 149    |

Sumber: Output SPSS 16 (2021)

tabel 4.7 menjelaskan bahwa diantara 5 item pertanyaan yang diberikan oleh peneliti, jawaban responden sebagian besar adalah sangat setuju. 82 responden sangat setuju dengan pertanyaan (X3.5), 81 responden setuju pada pertanyaan (X3.2), 10 responden yang memberikan tanggapan kurang setuju pada pertanyaan (X3.4). berdasarkan jawaban responden yang tertinggi maka dapat disimpulkan bahwa karyawan disatpol PP kab. Polman memiliki ikatan emosional yang kuat antara karyawan dan organisasi.

d. Deskripsi variabel perilaku kewargaan organisasi

Variabel perilaku kewargaan organisasi dibagi menjadi 5 indikator yang dibagi menjadi 5 pertanyaan. Hasil tanggapan perilaku kewargaan organisasi dapat dijelaskan dari tabel berikut ini :

**Tabel 4.8**  
**Variabel Perilaku Kewargaan Organisasi**

| No | Pertanyaan | Skor |    |    |    |     | Jumlah |
|----|------------|------|----|----|----|-----|--------|
|    |            | SS   | S  | KS | TS | STS |        |
| 1  | Y.1        | 62   | 76 | 11 | -  | -   | 149    |
| 2. | Y.2        | 87   | 60 | 2  | -  | -   | 149    |
| 3. | Y.3        | 76   | 70 | 3  | -  | -   | 149    |
| 4. | Y.4        | 76   | 70 | 3  | -  | -   | 149    |
| 5. | Y.5        | 83   | 58 | 8  | -  | -   | 149    |

Sumber: Output SPSS 16 (2021)

tabel 4.8 menjelaskan bahwa diantara 5 item pertanyaan yang diberikan oleh peneliti, jawaban responden sebagian besar adalah sangat setuju. 87 responden sangat setuju dengan pertanyaan (Y2), 76 responden setuju pada pertanyaan (Y1), 8 responden yang memberikan tanggapan



kurang setuju pada pertanyaan (Y5). Berdasarkan jawaban diatas dapat disimpulkan bahwa karyawan disatpol PP Kab. Polman sangat menghindari konflik antara sesama rekan kerja agar pekerjaan dapat tetap berjalan dengan baik.

#### D. Analisa dan olah data statistik

##### 1. Uji Validitas

Uji validitas dilakukan untuk mengukur sah atau tidaknya suatu kuesioner pengujian ini menggunakan tingkat signifikan 5 %. Seluruh pernyataan dinyatakan valid, apabila  $r_{hitung} > r_{tabel} (n-2)$  dengan nilai ketetapan sebesar 0,160 adapun hasil uji validitas dalam penelitian ini yaitu sebagai berikut:

**Tabel 4.9**  
**Hasil Uji Validitas**

| NO | Variabel                     | Indikator | r hitung | r tabel | Keterangan |
|----|------------------------------|-----------|----------|---------|------------|
| 1. | Persepsi Dukungan Organisasi | X1.1      | 0,669    | 0,160   | Valid      |
|    |                              | X1.2      | 0,662    | 0,160   | Valid      |
|    |                              | X1.3      | 0,620    | 0,160   | Valid      |
|    |                              | X1.4      | 0,656    | 0,160   | Valid      |
|    |                              | X1.5      | 0,544    | 0,160   | Valid      |
| 2. | Kepuasan Kerja               | X2.1      | 0,613    | 0,160   | Valid      |
|    |                              | X2.2      | 0,670    | 0,160   | Valid      |
|    |                              | X2.3      | 0,567    | 0,160   | Valid      |

|    |                               |      |       |       |       |
|----|-------------------------------|------|-------|-------|-------|
|    |                               | X2.4 | 0,715 | 0,160 | Valid |
|    |                               | X2.5 | 0,703 | 0,160 | Valid |
| 3. | Komitemen organisasi          | X3.1 | 0,720 | 0,160 | Valid |
|    |                               | X3.2 | 0,647 | 0,160 | Valid |
|    |                               | X3.3 | 0,644 | 0,160 | Valid |
|    |                               | X3.4 | 0,534 | 0,160 | Valid |
|    |                               | X.5  | 0,683 | 0,160 | Valid |
| 4  | Perilaku kewargaan organisasi | Y.1  | 0,742 | 0,160 | Valid |
|    |                               | Y.2  | 0,688 | 0,160 | Valid |
|    |                               | Y.3  | 0,683 | 0,160 | Valid |
|    |                               | Y.4  | 0,702 | 0,160 | Valid |
|    |                               | Y.5  | 0,783 | 0,160 | Valid |

Sumber: Output SPSS 16 (2021)

Tabel 4.9 tersebut memperlihatkan bahwa seluruh item pernyataan memiliki nilai koefisien korelasi positif dan lebih besar dari pada R-tabel. Hal ini berarti bahwa data yang diperoleh telah valid dan dapat dilakukan pengujian data lebih lanjut.

## 2. Uji Reabilitas

Uji reabilitas dilakukan untuk menguji akurasi atau ketetapan dari pengukurannya. Pertanyaan yang dilakukakan dalam penelitian dinyatakan reliabel apabila nilai yang ditetapkan yaitu *cronbach Alpha* > r tabel 0,160.

Berikut adalah hasil uji reabilitas dalam penelitian ini :

**Tabel 4.10**  
**Hasil Uji reabilitas**

| No | Variabel                      | <i>Cronbach 'alpha</i> | r tabel | Keterangan |
|----|-------------------------------|------------------------|---------|------------|
| 1  | Persepsi dukungan organisasi  | 0,629                  | 0,160   | Realiabel  |
| 2  | Kepuasan kerja                | 0,665                  | 0,160   | Realiabel  |
| 3. | Komitmen organisasi           | 0,638                  | 0,160   | Realiabel  |
| 4. | Perilaku kewargaan organisasi | 0,768                  | 0,160   | Realiabel  |

*Sumber: Output SPSS 16 (2021)*

Hasil uji reliabilitas tersebut menunjukkan bahwa semua variabel memiliki nilai *Cronbach's Alpha* > r tabel 0,160 sehingga dapat dinyatakan semua variabel reliabel dan layak untuk digunakan sebagai alat ukur.

### 3. Uji Asumsi klasik

#### a. Uji Normalitas

Uji Normalitas ini digunakan untuk menguji data variabel bebas dan data variabel terikat pada persamaan regresi yang dihasilkan berdistribusi normal atau berdistribusi tidak normal. Adapun hasil uji normalitas sebagai berikut:

**Tabel 4.11**  
**Hasil Uji Normalitas**

| One-Sample Kolmogorov-Smirnov Test |                | Unstandardized Residual |
|------------------------------------|----------------|-------------------------|
| N                                  |                | 149                     |
| Normal Parameters <sup>a</sup>     | Mean           | .0000000                |
|                                    | Std. Deviation | 1.54558440              |
| Most Extreme Differences           | Absolute       | .089                    |
|                                    | Positive       | .056                    |
|                                    | Negative       | -.089                   |
| Kolmogorov-Smirnov Z               |                | 1.088                   |
| Asymp. Sig. (2-tailed)             |                | .187                    |
| a. Test distribution is Normal.    |                |                         |

Sumber: Output SPSS 16 (2021)

Hasil dari uji normalitas pada tabel 4.10 dengan menggunakan uji Kolmogorov Smirnov (SK) yang menunjukkan nilai Asymp. Sig (2-tailed) sebesar  $0,187 > 0,05$  yang berarti data dalam penelitian ini terdistribusi normal.

**b. Uji Multikolinearitas**

Uji multikolonieritas bertujuan untuk menguji apakah model regresi ditemukan adanya korelasi antar variabel bebas (independen).

Model regresi yang baik seharusnya tidak terjadi korelasi di antara variabel independen. Pengujian multikolinearitas dapat dilihat dari *Tolerance Value* atau Variance Inflation Factor (VIF).. Jika nilai *tolerance*  $> 0,10$  dan  $VIF < 10$ , maka dapat diartikan bahwa tidak terdapat multikolinieritas

pada penelitian tersebut. Adapun hasil uji multikolinearitas sebagai berikut:

**Tabel 4.12**  
**Hasil Uji Multikolinearitas**

| Model |                              | Collinearity Statistics |       |
|-------|------------------------------|-------------------------|-------|
|       |                              | Tolerance               | VIF   |
| 1     | Persepsi dukungan organisasi | .651                    | 1.536 |
|       | kepuasan kerja               | .649                    | 1.542 |
|       | komitmen organisasi          | .772                    | 1.295 |

a. Dependent Variable: perilaku kewargaan organisasi  
Sumber: Output SPSS 16 (2021)

Pada tabel 4.12 diatas menunjukkan bahwa hasil uji multikolinieritas menunjukkan bahwa nilai VIF semua variabel bebas dalam penelitian ini lebih kecil dari 10, yaitu persepsi dukungan organisasi 1,536 Kepuasan Kerja sebesar 1,542 dan komitmen organisasi sebesar 1,295 dan nilai Tolerance semua variabel bebas lebih dari 0.10 yaitu persepsi dukungan organisasi sebesar 0,651, Kepuasan Kerja 0,649 sebesar dan komitmen sebesar 0,772 yang mengindikasikan bahwa tidak terjadi gejala multikolinieritas dalam penelitian ini.

**c. Uji heteroskedastitas**

Uji Heterokedastisitas bertujuan untuk menguji apakah dalam model regresi terjadi ketidaksamaan *variance* dari *residual* satu pengamatan ke pengamatan yang lain. Jika varians dari residual satu pengamatan ke pengamatan lain tetap maka disebut homoskedastisitas dan

jika berbeda disebut heteroskedastisitas. Untuk mendeteksi adanya heteroskedastisitas dapat dilakukan dengan uji Glesjer yaitu sebagai berikut:

**Tabel 4.13**

**Hasil Uji heteroskedastisitas**

| Model                        | Coefficients <sup>a</sup>   |            |                           |        |      |
|------------------------------|-----------------------------|------------|---------------------------|--------|------|
|                              | Unstandardized Coefficients |            | Standardized Coefficients | T      | Sig. |
|                              | B                           | Std. Error | Beta                      |        |      |
| 1 (Constant)                 | 3.683                       | 1.282      |                           | 2.873  | .005 |
| Persepsi dukungan organisasi | -.023                       | .056       | -.041                     | -.405  | .686 |
| kepuasan kerja               | -.090                       | .056       | -.163                     | -1.612 | .109 |
| komitmen organisasi          | .001                        | .053       | .002                      | .020   | .984 |

a. Dependent Variable: ABS

Sumber: Output SPSS 16 (2021)

Pada tabel 4.13 di atas menunjukkan, nilai signifikan variabel persepsi dukungan organisasi (X1) sebesar 0,686. Variabel kepuasan kerja (X2) sebesar 0,109 dan komitmen organisasi (X3) sebesar 0,984. Semua nilai signifikansi variabel di atas lebih besar dari 0,05 artinya tidak terjadi heteroskedastisitas.

**d. Uji Autokorelasi**

Uji Autokorelasi digunakan untuk menguji suatu model apakah antara masing-masing variabel bebas saling mempengaruhi. Penelitian ini menggunakan uji runs test untuk menguji ada atau tidaknya korelasi antar variabel. Hasil uji autokorelasi adalah sebagai berikut :

**Tabel 4.14**  
**Hasil Uji Autokorelasi**

| Runs Test               |                            |
|-------------------------|----------------------------|
|                         | Unstandardized<br>Residual |
| Test Value <sup>a</sup> | .18087                     |
| Cases < Test Value      | 70                         |
| Cases >= Test Value     | 79                         |
| Total Cases             | 149                        |
| Number of Runs          | 67                         |
| Z                       | -1.358                     |
| Asymp. Sig. (2-tailed)  | .175                       |

a. Median

Sumber: Output SPSS 16 (2021)

Berdasarkan hasil uji runs test pada tabel 4.14 diatas menunjukkan bahwa nilai asymp. Sig. (2-tailed) yaitu  $0,175 > 0,05$  sehingga dapat dinyatakan tidak terdapat autokorelasi dalam penelitian ini.

#### 4. Analisis regresi linear berganda

Regresi bertujuan untuk menguji hubungan pengaruh antara satu variabel terhadap variabel lain. Analisis regresi dalam penelitian ini untuk mengetahui seberapa besar pengaruh variabel bebas (*independent*) terdiri dari persepsi dukungan organisasi (X1), kepuasan kerja (X2) dan komitmen organisasi (X3) terhadap variabel terikat (*dependent*) yaitu Perilaku kewargaan organisasi (Y). Hasil dari uji regresi linier berganda dalam penelitian yaitu sebagai berikut:



**Tabel 4.15**  
**Hasil Uji Regresi Linier Berganda**

| Coefficients <sup>a</sup>    |                             |            |                           |       |      |
|------------------------------|-----------------------------|------------|---------------------------|-------|------|
| Model                        | Unstandardized Coefficients |            | Standardized Coefficients | T     | Sig. |
|                              | B                           | Std. Error | Beta                      |       |      |
| 1 (Constant)                 | 1.273                       | 2.065      |                           | .616  | .539 |
| Persepsi dukungan organisasi | .370                        | .091       | .320                      | 4.087 | .000 |
| kepuasan kerja               | .210                        | .090       | .184                      | 2.344 | .020 |
| komitmen organisasi          | .362                        | .086       | .304                      | 4.225 | .000 |

a. Dependent Variable: perilaku kewargaan organisasi

Sumber: Output SPSS 16 (2021)

Pada tabel 4.15 di atas maka persamaan regresi linear berganda dapat dirumuskan sebagai berikut:

$$Y = 1,273 + 0,370 X_1 + 0,210 X_2 + 0,362 X_3$$

Keterangan:

Y = perilaku kewargaan organisasi

X<sub>1</sub> = persepsi dukungan organisasi

X<sub>2</sub> = kepuasan kerja

X<sub>3</sub> = Komitmen organisasi

Dari persamaan regresi yang terbentuk diatas dapat dijelaskan intepretasinya sebagai berikut:

1. Nilai konstanta diatas sebesar 1,273 angka tersebut menunjukkan bahwa jika X<sub>1</sub> (persepsi dukungan organisasi), X<sub>2</sub> (kepuasan kerja ), X<sub>3</sub>

(komitmen organisasi) konstan (tidak mengalami perubahan) maka perilaku kewargaan organisasi karyawan sebesar 1,273

2. Variabel persepsi dukungan organisasi memiliki nilai koefisien regresi sebesar 0,370 nilai koefisien positif menunjukkan hubungan positif persepsi dukungan organisasi terhadap perilaku kewargaan organisasi. hal ini berarti jika terjadi kenaikan persepsi dukungan organisasi sebesar satu satuan, maka nilai perilaku kewargaan organisasi akan mengalami peningkatan sebesar 0,370 dengan asumsi variabel lain tetap (konstan).
3. Variabel kepuasan kerja memiliki nilai koefisien regresi sebesar 0,210. nilai koefisien positif menunjukkan hubungan positif kepuasan kerja terhadap perilaku kewargaan organisasi. hal ini berarti jika terjadi kenaikan kepuasan kerja karyawan sebesar satu satuan, maka nilai perilaku kewargaan organisasi akan mengalami peningkatan sebesar 0,210 dengan asumsi variabel lain tetap (konstan).
4. Variabel komitmen organisasi memiliki nilai koefisien regresi sebesar 0,362. nilai koefisien positif menunjukkan hubungan positif komitmen organisasi terhadap perilaku kewargaan organisasi. hal ini berarti jika terjadi kenaikan komitmen organisasi sebesar satu satuan, maka nilai perilaku kewargaan organisasi akan mengalami peningkatan sebesar 0,362 dengan asumsi variabel lain tetap (konstan).

## **5. Pengujian hipotesis**

- a. Koefisien determinasi ( $R^2$ )

Koefisien determinasi digunakan untuk mengetahui seberapa besar kontribusi atau sumbangan variabel persepsi dukungan organisasi, kepuasan kerja dan komitmen organisasi terhadap variabel perilaku kewargaan organisasi. nilai koefisien determinasi ditentukan dari nilai *R square* sebagaimana dilihat pada tabel tabel 4.17 berikut

**Tabel 4.17**  
**Hasil Uji Koefisien Determinasi**

**Model Summary<sup>b</sup>**

| Model | R                 | R Square | Adjusted R Square | Std. Error of the Estimate |
|-------|-------------------|----------|-------------------|----------------------------|
| 1     | .650 <sup>a</sup> | .422     | .410              | 1.56149                    |

a. Predictors: (Constant), komitmen organisasi, Persepsi dukungan organisasi, kepuasan kerja

Sumber: Output SPSS 16 (2021)

Pada tabel diatas menunjukkan nilai koefisien determinasi (*R square*) yaitu 0,422. Hal ini berarti variabel bebas yakni persepsi dukungan organisasi, kepuasan kerja dan komitmen organisasi mempunyai kontribusi secara bersama-sama sebesar 42,2 % terhadap variabel terikat yakni perilaku kewargaan organisasi sedangkan sisanya 57,8 % dijelaskan difaktor-faktor lain diluar penelitian ini.

**b. Uji F uji simultan**

Uji F merupakan uji secara simultan untuk mengetahui apakah persepsi dukungan organisasi, kepuasan kerja dan komitmen organisasi berpengaruh secara bersama-sama terhadap perilaku kewargaan organisasi, maka dilakukan uji statistik F adapun uji statistik F dapat dilihat pada tabel 4.18 berikut ini :

**Tabel 4.18**  
**Hasil Uji F (secara simultan)**

**ANOVA<sup>b</sup>**

| Model        | Sum of Squares | Df  | Mean Square | F      | Sig.              |
|--------------|----------------|-----|-------------|--------|-------------------|
| 1 Regression | 258.091        | 3   | 86.030      | 35.284 | .000 <sup>a</sup> |
| Residual     | 353.547        | 145 | 2.438       |        |                   |
| Total        | 611.638        | 148 |             |        |                   |

a. Predictors: (Constant), komitmen organisasi, Persepsi dukungan organisasi, kepuasan kerja

b. Dependent Variable: perilaku kewargaan organisasi

Sumber: Output SPSS 16 (2021)

Pada tabel uji F diatas menunjukkan nilai  $F_{hitung}$  sebesar 35.284 dengan nilai signifikansi (sig) sebesar 0,000 sedangkan  $F_{tabel}$  Pada taraf signifikansi 5 % sebesar 2,67 sehingga dapat disimpulkan  $F_{hitung} > F_{tabel}$  ( $35.284 > 3,06$ ) dengan nilai signifikansi (sig) lebih kecil dari 0,05 ( $0,000 < 0,05$ ). Maka dapat disimpulkan bahwa persepsi dukungan organisasi, kepuasan kerja dan komitmen organisasi secara bersama-sama berpengaruh terhadap perilaku kewargaan organisasi pada karyawan Satpol PP Kab. Polman.

**H4: Persepsi dukungan organisasi, kepuasan kerja dan komitmen organisasi berpengaruh secara bersama-sama terhadap perilaku kewargaan organisasi, diterima**

#### c. Uji t (Parsial)

Uji parsial (uji-t) digunakan untuk mengukur seberapa jauh pengaruh satu variabel independen secara individual menjelaskan variabel dependen. Uji ini dilakukan dengan membandingkan  $T_{hitung}$  dengan  $t_{tabel}$  pada taraf nyata  $\alpha = 0,05$ .

Apabila hasil perhitungan  $t_{hitung}$  lebih besar dari  $t_{tabel}$  ( $t_{hitung} > t_{tabel}$ ) atau propabilitas kesalahan lebih kecil dari 5% ( $\text{sig} < 0,05$ ) maka dinyatakan bahwa persepsi dukungan organisasi, kepuasan kerja dan komitmen organisasi berpengaruh terhadap perilaku kewargaan organisasi. Adapun hasil uji t dapat dilihat pada tabel 4.19 sebagai berikut ini:

**Tabel 4.19**  
**Hasil Uji T (Secara Parsial)**

| Coefficients <sup>a</sup> |                              |                             |            |                           |       |      |
|---------------------------|------------------------------|-----------------------------|------------|---------------------------|-------|------|
| Model                     |                              | Unstandardized Coefficients |            | Standardized Coefficients | T     | Sig. |
|                           |                              | B                           | Std. Error | Beta                      |       |      |
| 1                         | (Constant)                   | 1.273                       | 2.065      |                           | .616  | .539 |
|                           | Persepsi dukungan organisasi | .370                        | .091       | .320                      | 4.087 | .000 |
|                           | kepuasan kerja               | .210                        | .090       | .184                      | 2.344 | .020 |
|                           | komitmen organisasi          | .362                        | .086       | .304                      | 4.225 | .000 |

a. Dependent Variable: perilaku kewargaan organisasi

Sumber: Output SPSS 16 (2021)

Hasil uji-t pada tabel 4.19 diatas menunjukkan bahwa variabel persepsi dukungan organisasi memiliki nilai koefisien regresi sebesar 0,370 bernilai positif dan memiliki nilai thitung sebesar 4,087 > t tabel 1,655 serta nilai signifikansi  $0,000 < 0,05$  yang artinya variabel persepsi dukungan organisasi berpengaruh positif dan signifikan terhadap perilaku kewargaan organisasi pada karyawan Satpol PP Kab. Polman. Hal ini berarti bahwa

**H1: Persepsi dukungan organisasi organisasi berpengaruh positif dan signifikan terhadap perilaku kewargaan organisasi pada karyawan satpol PP Kab.Polman, Diterima**

variabel kepuasan kerja memiliki nilai koefisien regresi sebesar 0,210 bernilai positif dan memiliki nilai thitung sebesar  $2,344 > t$  tabel 1,655 serta nilai signifikansi  $0,020 < 0,05$  yang artinya variabel kepuasan kerja berpengaruh positif dan signifikan terhadap perilaku kewargaan organisasi pada karyawan Satpol PP Kab. Polman. Hal ini berarti bahwa :

**H2:Kepuasan kerja berpengaruh positif dan signifikan terhadap perilaku kewargaan organisasi pada karyawan satpol PP Kab.Polman, Diterima**

variabel komitmen organisasi memiliki nilai koefisien regresi sebesar 0,362 bernilai positif dan memiliki nilai thitung sebesar  $4,225 > t$  tabel 1,655 serta nilai signifikansi  $0,000 < 0,05$  yang artinya variabel kepuasan kerja berpengaruh positif dan signifikan terhadap perilaku kewargaan organisasi pada karyawan Satpol PP Kab. Polman. Hal ini berarti bahwa :

**H3: Komitmen organisasi berpengaruh positif dan signifikan terhadap perilaku kewargaan organisasi pada karyawan satpol PP Kab.Polman, Diterima**

#### **E. Pembahasan**

Berdasarkan hasil analisis data diatas, maka akan dilakukan pembahasan yang akan memberikan informasi tentang hasil penelitian serta bagaimana pengaruh antar variabel dalam penelitian ini. Adapun variabel

dalam penelitian ini adalah persepsi dukungan organisasi, kepuasan kerja dan komitmen organisasi sebagai variabel independen dan perilaku kewargaan organisasi sebagai variabel dependen

a. **Persepsi dukungan organisasi berpengaruh terhadap perilaku kewargaan organisasi**

Hipotesis pertama (H1) menyatakan bahwa persepsi dukungan organisasi berpengaruh positif terhadap perilaku kewargaan organisasi pada karyawan Satpol PP Kab. Polman. Hasil ini didapatkan Berdasarkan hasil uji statistik yang menunjukkan bahwa variabel persepsi dukungan organisasi memiliki nilai koefisien regresi sebesar 0,370 bernilai positif dan memiliki nilai thitung sebesar 4,087 > t tabel 1,655 serta nilai signifikansi  $0,000 < 0,05$  yang artinya variabel persepsi dukungan organisasi berpengaruh positif dan signifikan terhadap perilaku kewargaan organisasi pada karyawan Satpol PP Kab. Polman. Sehingga hipotesis pertama dalam penelitian ini dapat diterima

karyawan yang merasa bahwa organisasi peduli terhadap kesejahteraannya dan mampu menghargai segala usaha atau kontribusi yang telah dilakukan untuk organisasi maka akan membuat karyawan merasa lebih bertanggung jawab mengenai keberhasilan organisasi yang akan mendorong karyawan untuk melakukan perilaku kewargaan organisasi.

hal ini berarti persepsi dukungan organisasi yang meningkat akan meningkatkan perilaku kewargaan organisasi. Hasil penelitian ini menunjukkan bahwa karyawan di satpol PP kab. Polman merasa bahwa organisasi peduli



mengenai kesejahteraannya dan atasan selalu memberikan gaji tepat waktu. Hal dibuktikan dengan jawaban responden yang tertinggi yaitu mengenai organisasi peduli mengenai kesejahteraan karyawan dan gaji yang diberikan tepat waktu.

Teori pertukaran social menjelaskan bahwa semakin tinggi persepsi terhadap dukungan organisasi yang diberikan kepada karyawan maka semakin meningkat pula perilaku kewargaan organisasi karyawan. Singkatnya karyawan yang mendapat dukungan dari organisasi merasa memiliki kewajiban untuk membalas perlakuan tersebut dengan perilaku yang menguntungkan organisasi seperti terlibat dalam perilaku kewargaan organisasi.

hal ini sejalan dengan penelitian terdahulu yang dilakukan Kambu, dkk. (2012) menunjukkan bahwa persepsi dukungan organisasional berpengaruh positif dan signifikan terhadap perilaku kewargaan organisasi. Penelitian lain juga yang dilakukan oleh Alkerdawy (2014) pada karyawan Bank Umum Mesir menunjukkan bahwa dukungan organisasi berpengaruh positif dan signifikan terhadap OCB. Karyawan yang memperoleh dukungan organisasi yang tinggi akan memunculkan perilaku OCB yang tinggi pula.

**b. Kepuasan kerja berpengaruh terhadap perilaku kewargaan organisasi**

Berdasarkan hasil yang didapatkan dari uji T Untuk variabel kepuasan kerja nilai  $t_{hitung}$ nya sebesar 2,344 dan nilai  $t_{tabel}$  distribusi 5% sebesar 1,655. Sehingga dapat disimpulkan bahwa  $t_{hitung} > t_{tabel}$

(2,344>1,655). Adapun nilai signifikansinya yaitu  $0,02 < 0,05$  artinya variable kepuasan kerja berpengaruh positif dan signifikan terhadap perilaku kewargaan organisasi pada karyawan satpol PP Kab. Polman.

Karyawan yang merasa bahwa organisasi tempat ia bekerja telah memberikan hal-hal sesuai dengan ekspektasi atau harapan karyawan maka akan membuat karyawan merasa lebih mungkin untuk berbicara positif mengenai organisasi, atau melakukan hal-hal yang akan meningkatkan kinerja organisasi seperti perilaku kewargaan organisasi. seseorang yang merasa puas dengan pekerjaan akan cenderung berperilaku positif terhadap organisasi tempatnya bekerja (Faruk, 2013).

Hasil penelitian ini menunjukkan bahwa kepuasan karyawan di satpol PP Kab. Polman dapat mempengaruhi perilaku kewargaan organisasi. hal ini dibuktikan jawaban responden sebagian besar adalah sangat setuju. 97 responden sangat setuju, Hal ini menunjukkan bahwa karyawan di satpol PP Kab. Polman dapat melakukan perilaku kewargaan organisasi karena didorong oleh adanya hubungan baik antara sesama rekan kerja dan gaji yang diberikan sesuai dengan beban kerja sehingga ketika karyawan melihat rekan kerjanya sedang mengalami kesulitan maka karyawan akan lebih mungkin membantunya dan gaji yang diberikan sesuai dengan harapan karyawan sehingga karyawan akan lebih mungkin untuk berbicara positif mengenai organisasi yang merupakan salah satu perilaku kewargaan organisasi.

Hal ini juga sejalan dengan penelitian terdahulu Putra dan Dewi (2016)) menemukan bahwa terdapat pengaruh positif dan signifikan antara kepuasan kerja terhadap OCB. Arimbawa dan Sudharma (2016) mengemukakan bahwa terdapat pengaruh positif dan signifikan antara kepuasan kerja terhadap OCB.

c. **Komitmen organisasi berpengaruh terhadap perilaku kewargaan organisasi**

Untuk variabel komitmen organisasi nilai  $t_{hitung}$ nya sebesar 4,225 dan nilai  $t_{tabel}$  distribusi 5% sebesar 1,655. Sehingga dapat disimpulkan bahwa  $t_{hitung} > t_{tabel}$  ( $4,225 > 1,655$ ). Adapun nilai signifikansinya yaitu  $0,000 < 0,05$  artinya variabel komitmen organisasi berpengaruh positif dan signifikan terhadap perilaku kewargaan organisasi pada karyawan Satpol PP Kab. Polman.

Karyawan yang memiliki komitmen organisasi yang tinggi akan membuat karyawan ingin melakukan hal-hal yang dapat membuat organisasi mencapai tujuannya termasuk perilaku kewargaan organisasi. Ratnaningsih (2013) dalam penelitiannya menemukan bahwa komitmen memberikan pengaruh yang positif terhadap OCB. Hal ini dipengaruhi oleh indikasi bahwa karyawan yang memiliki loyalitas dan komitmen akan berusaha semaksimal mungkin untuk mencapai tujuan dan bertanggung jawab atas segala pekerjaan dan aktif mencari informasi – informasi penting yang berguna untuk organisasi.

Hasil dalam penelitian ini menunjukkan bahwa karyawan disatpol PP Kab. Polman memiliki komitmen organisasi yang tinggi hal ini berdasarkan jawaban responden yang menjawab pertanyaan yang meliputi 82 responden sangat setuju, 81 responden setuju, 10 responden yang memberikan tanggapan kurang setuju. hal ini berarti karyawan di Satpol PP kab. Polman akan berusaha untuk mencapai tujuan organisasi dan meningkatkan kinerjanya yang akan mendorong keberhasilan organisasi karena terdapat ikatan emosional yang kuat antara karyawan dan organisasi.

Hal ini sejalan dengan Penelitian yang dilakukan Maysarah dan Raharjo (2015) yang dilakukan di PT Kereta Api Indonesia (Persero) Daerah Operasi 4 Semarang menyatakan bahwa menyimpulkan bahwa terdapat pengaruh yang positif dan signifikan antara komitmen organisasi terhadap OCB. Penelitian yang dilakukan oleh Purba (2004) mendapatkan hasil bahwa komitmen organisasional berpengaruh positif terhadap OCB. Penelitian lainnya yang dilakukan oleh Achmad Sani (2013) juga menemukan bahwa komitmen organisasional berpengaruh positif terhadap OCB. Penelitian lain yang dilakukan Rini dkk. (2013) menunjukkan bahwa komitmen organisasi memiliki pengaruh positif signifikan terhadap OCB.

**d. Pengaruh persepsi dukungan organisasi, kepuasan kerja, dan komitmen organisasi terhadap perilaku kewargaan organisasi**

Hipotesis H4 menyatakan bahwa persepsi dukungan organisasi kepuasan kerja, dan komitmen organisasi berpengaruh terhadap perilaku kewargaan organisasi pada karyawan satpol PP kab. Polman. Hal

Berdasarkan hasil uji F yang telah dilakukan peneliti menunjukkan nilai  $F_{hitung} > F_{tabel}$  ( $35.284 > 3,06$ ) dengan nilai signifikansi (sig) lebih kecil dari 0,05 ( $0,000 < 0,05$ ). Maka dapat disimpulkan bahwa persepsi dukungan organisasi, kepuasan kerja dan komitmen organisasi secara simultan berpengaruh terhadap perilaku kewargaan organisasi pada karyawan Satpol PP kab. Polman. Demikian H4 dalam penelitian ini dapat diterima.

Karyawan yang merasa mendapat dukungan dari organisasi, dan karyawan yang puas akan pekerjaannya serta memiliki komitmen organisasi yang tinggi akan mendorong karyawan untuk meningkatkan perilaku kewargaan organisasi. Hasil dalam penelitian ini menunjukkan bahwa perilaku kewargaan organisasi di satpol PP Kab. Polman 42,2 % dipengaruhi oleh persepsi dukungan organisasi, kepuasan kerja dan komitmen organisasi sedangkan sisanya 57,8 % dijelaskan difaktor-faktor lain diluar penelitian ini.

hal ini sejalan dengan teori pertukaran sosial yang menyatakan bahwa ketika karyawan telah diperlakukan dengan baik oleh organisasi, mereka akan cenderung untuk bersikap dan berperilaku lebih positif terhadap organisasi. Setiap individu selalu akan berusaha untuk membalas budi terhadap siapapun yang telah memberikannya keuntungan. Teori pertukaran sosial dan norma timbal balik menjelaskan bagaimana menjaga keseimbangan pertukaran sosial antara karyawan dan organisasi.

hal ini sejalan dengan penelitian oleh Rivanda (2013) yang menunjukkan bahwa Persepsi dukungan organisasi berpengaruh secara positif

terhadap OCB. Hasil ini didukung juga dengan penelitian Miao (2011) yang mengemukakan bahwa *perceived organizational support* berpengaruh positif terhadap *organizational citizenship*. Puput (2015) yang menjelaskan bahwa kepuasan kerja dan komitmen organisasi dengan secara simultan mampu mempengaruhi *organizational citizenship behavior*.

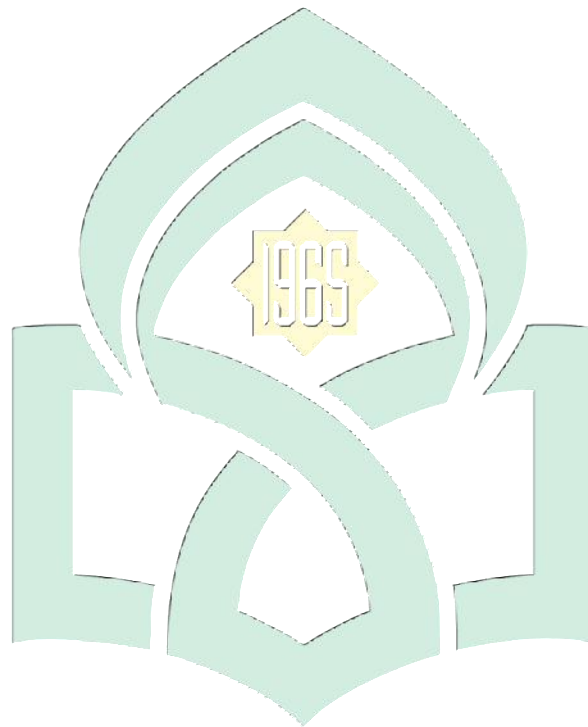

UNIVERSITAS ISLAM NEGERI  
**ALAUDDIN**  
M A K A S S A R

## **BAB V**

### **PENUTUP**

#### **A. Kesimpulan**

Berdasarkan hasil penelitian yang telah dilakukan maka dapat ditarik kesimpulan sebagai berikut:

1. Berdasarkan hasil analisis data menunjukkan bahwa Persepsi dukungan organisasi, kepuasan kerja dan komitmen organisasi berpengaruh positif dan signifikan terhadap perilaku kewargaan organisasi pada karyawan satpol PP Kab. Polman. Hal ini dikarenakan Karyawan yang merasa didukung oleh organisasi, dan karyawan yang puas akan pekerjaannya serta memiliki komitmen organisasi yang tinggi maka akan mendorong karyawan melakukan perilaku kewargaan organisasi.
2. Berdasarkan analisis data menunjukkan Persepsi dukungan organisasi berpengaruh positif dan signifikan terhadap perilaku kewargaan organisasi. Hasil ini menunjukkan bahwa semakin tinggi persepsi dukungan organisasi maka semakin meningkat pula perilaku kewargaan organisasi yang dimiliki oleh karyawan.
3. Berdasarkan analisis data menunjukkan bahwa kepuasan kerja berpengaruh positif dan signifikan terhadap perilaku kewargaan organisasi pada karyawan satpol PP Kab. Polman. Hal ini dikarenakan ketika karyawan merasa puas akan pekerjaannya karyawan akan lebih mungkin berbicara positif mengenai organisasi seperti perilaku kewargaan organisasi.
4. Berdasarkan analisis data menunjukkan bahwa komitmen organisasi berpengaruh positif dan signifikan terhadap perilaku kewargaan organisasi



pada karyawan satpol PP Kab. Polman. Hal ini disebabkan karyawan yang memiliki komitmen yang tinggi akan melakukan hal-hal yang akan memajukan organisasi termasuk perilaku kewargaan organisasi

## **B. Saran**

Penulis menyadari bahwa penelitian ini masih jauh dari kata sempurna. Oleh sebab itu, penulis berharap kepada peneliti selanjutnya agar lebih menyempurnakan hasil penelitian sebelumnya dan tentunya merujuk pada penelitian yang sudah ada dengan harapan agar hasil penelitian yang didapatkan selanjutnya dapat lebih baik dari sebelumnya. Melalui tahapan analisis dari penelitian ini maka dapat diberikan saran sebagai berikut:

1. Bagi Satpol PP Kab. Polman

Persepsi dukungan organisasi, kepuasan kerja dan komitmen organisasi berpengaruh positif terhadap perilaku kewargaan organisasi. Satpol PP Kab. Polman harus lebih memperhatikan lagi dukungan organisasi yang dirasakan karyawan karna hal tersebut dapat membuat karyawan ingin melakukan hal-hal yang akan memajukan organisasi seperti perilaku kewargaan organisasi.

2. Bagi peneliti

Bagi peneliti lain yang ingin melakukan penelitian terhadap perilaku kewargaan organisasi sebaiknya menggunakan variabel-variabel lain yang memiliki kontribusi besar dalam memengaruhi perilaku kewargaan organisasi.

## DAFTAR PUSTAKA

- Aswin, A.E., & Rahyuda A.G (2017). pengaruh perceived organizational support terhadap organizational citizenship behavior dengan variabel kepuasan kerja sebagai mediasi. *E-jurnal manajemen unud*, 6 (5).
- Awaluddin, M. (2014). Kajian Faktor Penentu Kinerja Usaha Kecil Di Kota Makassar. *Jurnal Minds: Manajemen Ide dan Inspirasi*, 2(2), 120-136.
- Awaluddin, M. (2020). Implementasi Manajemen Risiko Pembiayaan Lembaga Keuangan Mikro Syariah (LKMS) Alauddin University Press, Makassar.
- Awaluddin, M., Elis, E., Awaluddin, S. P., Wardhani, R. S., & Malle, S. S. (2020). The Effect of Company Sizes and Net Working Capital on Cash Holding With Profitability as Intervening Variables in Food and Beverage Sub Sector Companies Registered in Indonesia Stock Exchange. *Jurnal Iqtisaduna*, 1(1), 110-119.
- Baliartati, B. O. (2016). Pengaruh Organizational Support Terhadap Job Satisfaction Tenaga Edukatip Tetap Fakultas Ekonomi Dan Bisnis Universitas Trisakti. *Jurnal manajemen dan pemasaran jasa*, 9(1), 35-52.
- Dewi, N. L. P. Y. A., & Suwandana, I. G. M. (2016). Pengaruh kepuasan kerja terhadap organizational citizenship behavior (ocb) dengan komitmen organisasional sebagai variabel mediasi. *E-Jurnal Manajemen Universitas Udayana*, 5(9).
- Fitriani, N. W., & Dewi, I. G. A. M. 2017. Pengaruh Iklim Organisasi Dan Loyalitas Kerja Terhadap Organizational Citizenship Behavior. *E-Jurnal Manajemen*, 6(5), 2501-2527.
- Hasibuan, Malayu S.P. 2003 *Manajemen Sumber Daya Manusia*, Edisi Revisi Jakarta: PT Bumi Aksara.
- Jamilah, S., Mariatin, E., & Novliadi, F. (2017). Pengaruh Iklim Organisasi dan Keadilan Organisasi Terhadap Organizational Citizenship Behavior. *Psikologia: Journal Pemikiran dan Penelitian Psikologi*, 12(3), 122-133.
- Kementrian Agama RI, *Al-Qur'an dan Terjemahan*, (Bandung: Sigma, 2007), h. 368.
- Lubis, M. S. (2015). pengaruh iklim organisasi dan komitmen organisasi terhadap pembentukan organizational citizenship behavior (OCB) karyawan dalam rangka peningkatan kinerja. *Jurnal Apresiasi Ekonomi*, 3(2), 75-84.

- Mahendra, I. M. D., & Surya, I. B. K. (2017). Pengaruh Iklim Organisasi, Motivasi Kerja Dan Keadilan Organisasi Terhadap Organizational Citizenship Behavior (Ocb). *None*, 6(9).
- Mashudi, Kojin. 2019. *Telaah Tafsir Al-muyassar jilid V*, malang : PT. Cita Intrans Selaras
- Muin, R., Mansyur, A., Awaluddin, M., & Rahman, M. A. (2020). Perbandingan Faktor yang Memengaruhi Keputusan Investor Muda dalam Berinvestasi Konvensional atau Syariah di Kota Makassar. *Media Riset Bisnis & Manajemen*, 20(1), 51-62.
- Mustika, S. I., & Rahardjo, K. (2017). Pengaruh perceived organizational support terhadap employee engagement dan organizational citizenship behavior (studi pada staf medis rumah sakit lavalette malang). *Jurnal administrasi bisnis* (57)1
- Nugrahaningsih, R. (2021). Effect Of Organizational Commitment And Employee Empowerment And Reward And Punishment Of Motivation Bpjs Services And Performance Of Employees In Hospital Abdul Wahab Sjahranie Samarinda, Indonesia. *Turkish Journal of Computer and Mathematics Education (TURCOMAT)*, 12(13), 4301-4314.
- Nurhasnawati, N., & Subhan, M. (2018). Pengaruh antara Iklim Organisasi dan Kepuasan Kerja dengan Organizational Citizenship Behaviour Pada Guru MIN Se Kota Pekanbaru. *Indonesian Journal of Islamic Educational Management*, 1(2), 96-111
- Nurhayati, D., Minarsih, M. M., & Wulan, H. S. (2016). Pengaruh Kepuasan Kerja, Lingkungan Kerja dan Loyalitas Kerja Terhadap Organizational Citizenship Behavior (OCB)(Studi Kasus Pada PT. Perwirabhakti Sentrasejahtera Di Kota Semarang). *Journal of Management*, 2(2).
- Putra, P. D. P., & Sriathi, A. A. (2017). Pengaruh Perceived Organizational Support Dan Komitmen Organisasi Terhadap Organizational Citizenship Behavior. *E-Jurnal Manajemen*, 6(9), 4800-4828.
- Rahman, M., & Awaluddin, M. (2020). DASAR-DASAR MANAJEMEN (Buku Bahan Ujian Komprehensif).Pusaka Almailda Gowa - Sulawesi Selatan – Indonesia
- Rahmawati, S., & supartha, W. G (2015). Pengaruh iklim organisasi dan motivasi kerja pada kepuasan kerja pegawai balai wilayah sungai bali-penida. *E-jurnal manajemen unud*, 4(11).

- Rizal, S., & Badaruddin, B. (2017). Pengaruh Kelelahan Kerja Dan Iklim Organisasi Terhadap Keinginan Karyawan Untuk Berpindah Pada Pt. Oto Finance Cabang Banda Aceh. *Jurnal Ekonomi Manajemen dan Akuntansi (JEMSI)*, 3(1).
- Sugiyono, 2014. *Metode penelitian kombinasi*. Bandung : Alfabeta
- Sugiyono, 2016. *Metode penelitian pendidikan (pendekatan, kuantitatif dan R&D)*. Bandung: Alfabeta.
- Sugiyono, 2010. *Metode Penelitian Kuantitatif Kualitatif Dan R&D*. Bandung: Alfabeta.
- Suhartini,eka.2018. *Islamic Human Resource Management* (Universitas Islam Negeri (UIN) Alauddin Makassar).
- Sutrisno, edy .2009. *Manajemen Sumber Daya Manusia*. Jakarta: Kencana.
- Suwandewi, N. K. N., & Dewi, I. G. A. M. (2016).-Pengaruh Kecerdasan Emosional dan Dukungan Organisasional terhadap Organizational Citizenship Behavior. *E-Jurnal Manajemen*, 5(6).
- Sylvana, A., & Awaluddin, M. (2018). The Effect of Human Resources and Use of Information and Communication Technology on the Performance of Tutors as Educational Diagnosticians in Face-To-Face Tutorials in Universitas Terbuka.
- Sylvana, A., & Awaluddin, M. Model Penciptaan Daya Saing Bisnis Melalui Transformasi Kewirausahaan Berbasis Teknologi Informasi (Technopreneur). *Entrep. Glob. Crossroad Challenges Solut*, 71.
- Sylvana, A., Awaluddin, M., & Mutahajjid, A. (2020). Marketing Strategy Model Based On The Benefit Of Sharia Property Developers In Indonesia. *PalArch's Journal of Archaeology of Egypt/Egyptology*, 17(7), 8123-8135.
- Umar, husein. 2014. *Metode penelitian untuk skripsi dan tesis bisnis*. Jakarta: Rajawali Pers.
- Umar, husein. 2011. *Metode penelitian untuk skripsi dan tesis bisnis*. Jakarta: Rajawali Pers.
- Wahyuni, N. P. D. E., & Supartha, I. W. G. (2019). Pengaruh Keadilan Organisasional, Komitmen Organisasional, Dan Kepuasan Kerja Terhadap Organizational Citizenship Behavior (Ocb). *E-Jurnal Manajemen*, 8(10), 6079-6098.

- Wardhani, R. S., & Murtiadi Awaluddin, R. (2019). Financial Performance and Corporate Social Responsibility on Return of Shares. *Jurnal Akuntansi*, 23(3), 409-432.
- Wardhani, R. S., Marwa, T., Fuadah, L., Siddik, S., & Awaluddin, M. (2019). Good university governance: Budgeting participation and internal control. *Asia-Pacific Management Accounting Journal*, 14(1), 1-18.
- Wardhani, R. S., Rosalina, E., Elvany, R., & Awaluddin, M. (2021). Banking financial performance during Covid-19. *Technium Social Sciences Journal*, 19, 302-310.
- Waspodo, A. A. (2019). Pengaruh Kepuasan Kerja Dan Lingkungan Kerja Terhadap Organizational Citizenship Behavior Karyawan Perum Damri Kantor Pusat. *JRMSI-Jurnal Riset Manajemen Sains Indonesia*, 10(1), 185-203.
- Weileruny, H.T. (2014). perceived organizational support, job satisfaction dan organizational citizenship behavior pada PT. Bank Maluku Cabang Utama Kota Ambon. *Agora*, 2 (2).
- Wibowo, 2016. *Manajemen Kinerja*. Jakarta: Rajawali pers
- Widayanti, R., & Farida, E. (2016). Pengaruh kepuasan kerja dan komitmen organisasi terhadap *organizational citizenship behavior* (study pada karyawan pemerintahan kabupaten malang). *Jurnal aplikasi manajemen*, 14(4),
- Wulandari, A.D., & Yuniawan, A. (2017). Analisis Pengaruh Dukungan Organisasi dan pengembangan karir terhadap *organizational citizenship behavior* dengan *employee engagement* sebagai variabel intervening (studi pada karyawan Pdam tirta modal kota semarang). *Diponegoro journal of management*, 6(4),

L

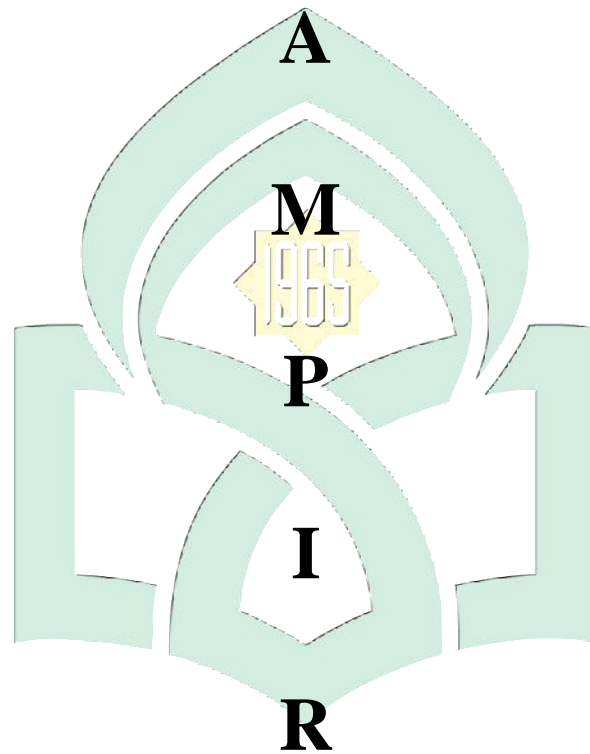

A

M

P

I

R

UNIVERSITAS ISLAM NEGERI

ALAUDDIN

M A K A S S A R

N



## LAMPIRAN 1

### KUESIONER PENELITIAN

Assalamualaikum Wr.Wb

Saya Dirgahayu mahasiswa Universitas Islam Negeri Alauddin Makassar pada Fakultas Ekonomi Dan Bisnis Islam, Jurusan Manajemen, sedang melakukan penelitian tentang “ Pengaruh persepsi dukungan organisasi, kepuasan kerja dan komitmen organisasi terhadap perilaku kewargaan organisasi pada Satpol PP Kab. Polman”. Penelitian ini merupakan bagian dari Skripsi untuk memenuhi syarat mendapat gelar Sarjana Manajemen (SM), maka saya memohon kesediaan dari saudara (i) untuk mengisi koesioner penelitian ini.

Penelitian ini diharapkan memberi hasil yang bermanfaat, oleh karena itu dimohon kesediaanya untuk mengisi atau menjawab koesioner ini dengan sebenar-benarnya. Jawaban yang anda berikan akan saya jamin kerahasiaannya dan hanya akan saya gunakan untuk kepentingan ilmiah.

Atas kerjasamanya dalam mengisi koesioner ini, saya ucapkan banyak terimakasih.

Wassalamualaikum, Wr.Wb.

#### IDENTITAS RESPONDEN

Nama :  
Umur : Tahun  
Jenis kelamin :  
Masa kerja :  
Pendidikan terakhir :

#### DAFTAR KOESIONER

Mohon untuk memberi tanda (√) pada setiap pertanyaan yang anda pilih

Keterangan :

STS : Sangat Tidak Setuju

TS : Tidak Setuju

KS : Kurang setuju

S : Setuju

SS : Sangat Setuju



| No  | Pertanyaan  | SS | S | KS | TS | STS |
|-----|---|----|---|----|----|-----|
|     | <b>PERSEPSI DUKUNGAN ORGANISASI</b>   |    |   |    |    |     |
| 1.  | Atasan memberikan pembagian kerja yang adil bagi karyawan                             |    |   |    |    |     |
| 2.  | Atasan peduli terhadap kesejahteraan karyawan   |    |   |    |    |     |
| 3.  | Atasan memberikan pujian ketika karyawan berhasil menyelesaikan pekerjaan dengan baik |    |   |    |    |     |
| 4.  | Atasan memberikan gaji tepat waktu  |    |   |    |    |     |
| 5.  | Atasan menyediakan pelatihan sesuai dengan pekerjaan                                  |    |   |    |    |     |
|     | <b>KEPUASAN KERJA</b>   |    |   |    |    |     |
| 6.. | Saya bekerja sesuai dengan bakat dan kemampuan saya.                                  |    |   |    |    |     |
| 7.  | Pimpinan selalu memberikan pengarahan kepada karyawan dalam setiap pekerjaan          |    |   |    |    |     |
| 8.  | saya memiliki hubungan yang baik dengan sesama rekan kerja                            |    |   |    |    |     |
| 9.  | Saya mendapat kesempatan promosi yang sama dengan karyawan lain                       |    |   |    |    |     |
| 10. | Saya memperoleh gaji yang sesuai dengan beban kerja                                   |    |   |    |    |     |
|     | <b>KOMITMEN ORGANISASI</b>  |    |   |    |    |     |
| 11. | Saya memiliki rasa kekeluargaan dalam organisasi                                      |    |   |    |    |     |
| 12. | Saya merasa senang ketika bekerja dalam organisasi ini                                |    |   |    |    |     |
| 13. | Saya tetap bekerja di organisasi untuk memenuhi kebutuhan ekonomi.                    |    |   |    |    |     |

|     |   |  |  |  |  |  |
|-----|---|--|--|--|--|--|
| 14  | Saya sulit meninggalkan organisasi ini karena takut tidak mendapatkan kesempatan kerja ditempat lain. |  |  |  |  |  |
| 15. | Saya merasa organisasi ini telah banyak berjasa bagi hidup saya                                       |  |  |  |  |  |
|     | <b>PERILAKU KEWARGAAN ORGANISASI</b>  |  |  |  |  |  |
| 16  | Saya membantu rekan kerja yang mengalami kesulitan dalam menyelesaikan pekerjaannya.                  |  |  |  |  |  |
| 17  | Saya menghindari konflik dengan rekan kerja lain.   |  |  |  |  |  |
| 18  | Saya tidak mengeluh ketika melakukan pekerjaan.   |  |  |  |  |  |
| 19  | Saya terlibat pada kegiatan-kegiatan yang diadakan organisasi.  |  |  |  |  |  |
| 20. | Saya mematuhi peraturan yang ada dalam organisasi   |  |  |  |  |  |

LAMPIRAN 2

| NO  | Persepsi dukungan organisasi |      |      |      |      | Total |
|-----|------------------------------|------|------|------|------|-------|
|     | X1.1                         | X1.2 | X1.3 | X1.4 | X1.5 |       |
| 1.  | 4                            | 5    | 4    | 5    | 4    | 22    |
| 2.  | 5                            | 5    | 5    | 5    | 5    | 25    |
| 3.  | 4                            | 4    | 4    | 4    | 4    | 20    |
| 4.  | 4                            | 5    | 5    | 4    | 3    | 21    |
| 5.  | 5                            | 5    | 5    | 5    | 5    | 25    |
| 6.  | 3                            | 4    | 3    | 3    | 4    | 17    |
| 7.  | 4                            | 4    | 4    | 4    | 4    | 20    |
| 8.  | 4                            | 4    | 4    | 4    | 4    | 20    |
| 9.  | 5                            | 5    | 5    | 5    | 5    | 25    |
| 10. | 5                            | 4    | 4    | 4    | 5    | 22    |
| 11. | 4                            | 4    | 4    | 4    | 4    | 20    |
| 12. | 5                            | 5    | 5    | 5    | 5    | 25    |
| 13. | 5                            | 5    | 5    | 5    | 5    | 25    |
| 14. | 4                            | 5    | 5    | 4    | 4    | 22    |
| 15. | 5                            | 5    | 4    | 5    | 4    | 23    |
| 16. | 5                            | 5    | 5    | 5    | 5    | 25    |
| 17. | 4                            | 4    | 5    | 4    | 4    | 21    |
| 18. | 4                            | 4    | 4    | 4    | 4    | 20    |
| 19. | 5                            | 4    | 4    | 4    | 5    | 22    |
| 20. | 4                            | 4    | 5    | 5    | 3    | 21    |
| 21. | 5                            | 5    | 5    | 3    | 5    | 23    |
| 22. | 5                            | 5    | 4    | 5    | 4    | 23    |
| 23. | 4                            | 4    | 4    | 4    | 4    | 20    |
| 24. | 5                            | 4    | 4    | 5    | 5    | 23    |
| 25. | 4                            | 5    | 4    | 5    | 4    | 22    |
| 26. | 5                            | 4    | 4    | 5    | 5    | 23    |
| 27. | 4                            | 4    | 5    | 5    | 5    | 23    |

|     |   |   |   |   |   |    |
|-----|---|---|---|---|---|----|
| 28. | 5 | 5 | 5 | 5 | 4 | 24 |
| 29. | 5 | 5 | 4 | 5 | 4 | 23 |
| 30. | 4 | 4 | 5 | 5 | 4 | 22 |
| 31. | 4 | 4 | 5 | 3 | 4 | 20 |
| 32. | 5 | 5 | 5 | 5 | 5 | 25 |
| 33. | 5 | 5 | 5 | 5 | 5 | 25 |
| 34. | 5 | 5 | 5 | 5 | 5 | 25 |
| 35. | 5 | 5 | 5 | 5 | 5 | 25 |
| 36. | 5 | 4 | 5 | 4 | 5 | 23 |
| 37. | 5 | 5 | 5 | 5 | 5 | 25 |
| 38. | 4 | 4 | 4 | 4 | 4 | 20 |
| 39. | 5 | 5 | 4 | 4 | 4 | 22 |
| 40. | 5 | 5 | 4 | 4 | 4 | 22 |
| 41. | 4 | 4 | 4 | 4 | 4 | 20 |
| 42. | 5 | 5 | 5 | 5 | 5 | 25 |
| 43. | 4 | 5 | 4 | 4 | 4 | 21 |
| 44. | 5 | 5 | 5 | 5 | 5 | 25 |
| 45. | 5 | 5 | 5 | 4 | 5 | 24 |
| 46. | 5 | 5 | 5 | 5 | 4 | 24 |
| 47. | 5 | 4 | 5 | 4 | 5 | 23 |
| 48. | 5 | 5 | 5 | 5 | 5 | 25 |
| 49. | 5 | 5 | 4 | 5 | 4 | 23 |
| 50. | 5 | 5 | 4 | 5 | 4 | 23 |
| 51. | 5 | 5 | 5 | 5 | 4 | 24 |
| 52. | 5 | 5 | 5 | 5 | 5 | 25 |
| 53. | 4 | 4 | 4 | 4 | 4 | 20 |
| 54. | 4 | 4 | 4 | 4 | 4 | 20 |
| 55. | 4 | 4 | 4 | 4 | 4 | 20 |
| 56. | 4 | 4 | 3 | 3 | 5 | 19 |
| 57. | 4 | 4 | 4 | 4 | 4 | 20 |

|     |   |   |   |   |   |    |
|-----|---|---|---|---|---|----|
| 58. | 5 | 5 | 5 | 4 | 5 | 24 |
| 59. | 5 | 5 | 3 | 3 | 5 | 21 |
| 60. | 4 | 4 | 4 | 4 | 4 | 20 |
| 61. | 4 | 5 | 4 | 5 | 4 | 22 |
| 62. | 4 | 5 | 4 | 5 | 4 | 22 |
| 63. | 5 | 5 | 5 | 4 | 4 | 23 |
| 64. | 5 | 4 | 4 | 5 | 4 | 22 |
| 65. | 5 | 4 | 5 | 4 | 4 | 22 |
| 66. | 4 | 4 | 4 | 5 | 4 | 21 |
| 67. | 4 | 5 | 5 | 5 | 4 | 23 |
| 68. | 5 | 5 | 4 | 4 | 5 | 23 |
| 69. | 4 | 4 | 4 | 4 | 5 | 21 |
| 70. | 4 | 4 | 4 | 4 | 4 | 20 |
| 71. | 4 | 4 | 3 | 4 | 5 | 20 |
| 72. | 5 | 4 | 5 | 5 | 4 | 23 |
| 73. | 4 | 5 | 3 | 5 | 5 | 22 |
| 74. | 5 | 4 | 4 | 4 | 5 | 22 |
| 75. | 5 | 4 | 4 | 5 | 4 | 22 |
| 76. | 3 | 4 | 5 | 3 | 5 | 20 |
| 77. | 4 | 4 | 4 | 5 | 4 | 21 |
| 78. | 5 | 4 | 4 | 5 | 5 | 23 |
| 79. | 5 | 4 | 3 | 4 | 5 | 21 |
| 80. | 3 | 5 | 4 | 3 | 5 | 20 |
| 81. | 4 | 5 | 5 | 4 | 5 | 23 |
| 82. | 4 | 4 | 4 | 4 | 4 | 20 |
| 83. | 4 | 4 | 5 | 3 | 4 | 20 |
| 84. | 4 | 5 | 5 | 4 | 4 | 22 |
| 85. | 4 | 5 | 4 | 5 | 5 | 23 |
| 86. | 4 | 4 | 3 | 4 | 4 | 19 |
| 87. | 5 | 5 | 5 | 5 | 5 | 25 |

|      |   |   |   |   |   |    |
|------|---|---|---|---|---|----|
| 88.  | 4 | 4 | 5 | 4 | 4 | 21 |
| 89.  | 4 | 5 | 5 | 5 | 5 | 24 |
| 90.  | 4 | 5 | 5 | 5 | 5 | 24 |
| 91.  | 4 | 4 | 4 | 5 | 4 | 21 |
| 92.  | 4 | 5 | 4 | 5 | 5 | 23 |
| 93.  | 4 | 4 | 4 | 5 | 5 | 22 |
| 94.  | 5 | 4 | 5 | 5 | 5 | 24 |
| 95.  | 5 | 4 | 4 | 5 | 4 | 22 |
| 96.  | 5 | 5 | 4 | 5 | 5 | 24 |
| 97.  | 5 | 5 | 4 | 5 | 4 | 23 |
| 98.  | 5 | 5 | 5 | 4 | 5 | 24 |
| 99.  | 4 | 5 | 4 | 5 | 5 | 23 |
| 100. | 5 | 5 | 5 | 5 | 4 | 24 |
| 101. | 5 | 5 | 4 | 5 | 4 | 23 |
| 102  | 5 | 5 | 4 | 5 | 4 | 23 |
| 103  | 5 | 5 | 5 | 5 | 5 | 25 |
| 104  | 4 | 5 | 4 | 5 | 4 | 22 |
| 105  | 5 | 5 | 5 | 5 | 5 | 25 |
| 106  | 5 | 5 | 5 | 5 | 5 | 25 |
| 107  | 5 | 5 | 4 | 5 | 4 | 23 |
| 108  | 4 | 4 | 4 | 5 | 4 | 21 |
| 109  | 5 | 5 | 5 | 5 | 5 | 25 |
| 110  | 5 | 5 | 5 | 5 | 5 | 25 |
| 111  | 5 | 4 | 5 | 4 | 5 | 23 |
| 112  | 5 | 5 | 5 | 5 | 5 | 25 |
| 113  | 4 | 4 | 4 | 4 | 5 | 21 |
| 114  | 5 | 4 | 4 | 4 | 4 | 21 |
| 115  | 5 | 5 | 4 | 5 | 5 | 24 |
| 116  | 4 | 4 | 5 | 5 | 4 | 22 |

|     |   |   |   |   |   |    |
|-----|---|---|---|---|---|----|
| 117 | 5 | 5 | 5 | 4 | 4 | 23 |
| 118 | 4 | 4 | 4 | 5 | 4 | 21 |
| 119 | 5 | 5 | 5 | 5 | 5 | 25 |
| 120 | 5 | 4 | 5 | 5 | 4 | 23 |
| 121 | 5 | 5 | 4 | 4 | 5 | 23 |
| 122 | 5 | 4 | 5 | 4 | 5 | 23 |
| 123 | 4 | 4 | 4 | 5 | 4 | 21 |
| 124 | 4 | 5 | 5 | 5 | 4 | 23 |
| 125 | 4 | 4 | 5 | 4 | 5 | 22 |
| 126 | 5 | 4 | 5 | 4 | 5 | 23 |
| 127 | 5 | 4 | 4 | 4 | 4 | 21 |
| 128 | 4 | 5 | 4 | 4 | 5 | 22 |
| 129 | 4 | 5 | 4 | 4 | 4 | 21 |
| 130 | 4 | 4 | 5 | 4 | 5 | 22 |
| 131 | 5 | 4 | 5 | 3 | 4 | 21 |
| 132 | 4 | 5 | 5 | 5 | 5 | 24 |
| 133 | 4 | 5 | 4 | 4 | 5 | 22 |
| 134 | 4 | 4 | 5 | 5 | 5 | 23 |
| 135 | 4 | 5 | 4 | 4 | 5 | 22 |
| 136 | 4 | 4 | 4 | 4 | 4 | 20 |
| 137 | 4 | 5 | 4 | 4 | 5 | 22 |
| 138 | 4 | 4 | 5 | 4 | 5 | 22 |
| 139 | 4 | 5 | 4 | 5 | 4 | 22 |
| 140 | 4 | 5 | 5 | 4 | 4 | 22 |
| 141 | 4 | 4 | 4 | 4 | 5 | 21 |
| 142 | 5 | 5 | 4 | 5 | 5 | 24 |
| 143 | 5 | 5 | 4 | 5 | 5 | 24 |
| 144 | 5 | 5 | 5 | 5 | 5 | 25 |
| 145 | 5 | 5 | 5 | 5 | 5 | 25 |



|     |   |   |   |   |   |    |
|-----|---|---|---|---|---|----|
| 146 | 4 | 5 | 5 | 5 | 5 | 24 |
| 147 | 5 | 5 | 5 | 5 | 5 | 25 |
| 148 | 5 | 5 | 5 | 5 | 5 | 25 |
| 149 | 5 | 5 | 5 | 5 | 5 | 25 |

| NO | Kepuasan kerja |      |      |      |      | Total |
|----|----------------|------|------|------|------|-------|
|    | X2.1           | X2.2 | X2.3 | X2.4 | X2.5 |       |
| 1  | 5              | 5    | 5    | 4    | 5    | 24    |
| 2  | 5              | 4    | 3    | 4    | 5    | 21    |
| 3  | 4              | 5    | 5    | 4    | 5    | 23    |
| 4  | 5              | 5    | 5    | 5    | 5    | 25    |
| 5  | 5              | 5    | 4    | 4    | 4    | 22    |
| 6  | 4              | 4    | 3    | 3    | 3    | 17    |
| 7  | 4              | 4    | 5    | 4    | 4    | 21    |
| 8  | 4              | 4    | 4    | 4    | 4    | 20    |
| 9  | 4              | 4    | 5    | 3    | 4    | 20    |
| 10 | 4              | 5    | 4    | 3    | 4    | 20    |
| 11 | 5              | 4    | 5    | 5    | 5    | 24    |
| 12 | 5              | 5    | 5    | 5    | 5    | 25    |
| 13 | 5              | 5    | 5    | 5    | 5    | 25    |
| 14 | 4              | 5    | 5    | 4    | 5    | 23    |
| 15 | 4              | 4    | 4    | 4    | 4    | 20    |
| 16 | 5              | 5    | 5    | 5    | 5    | 25    |
| 17 | 4              | 4    | 4    | 4    | 4    | 20    |
| 18 | 4              | 4    | 5    | 4    | 5    | 22    |
| 19 | 4              | 4    | 4    | 4    | 5    | 21    |
| 20 | 3              | 3    | 5    | 5    | 4    | 20    |
| 21 | 5              | 5    | 5    | 5    | 5    | 25    |
| 22 | 4              | 4    | 5    | 5    | 5    | 23    |

|    |   |   |   |   |   |    |
|----|---|---|---|---|---|----|
| 23 | 4 | 4 | 4 | 4 | 4 | 20 |
| 24 | 4 | 5 | 5 | 5 | 4 | 23 |
| 25 | 5 | 4 | 5 | 4 | 4 | 22 |
| 26 | 4 | 4 | 4 | 5 | 5 | 22 |
| 27 | 4 | 4 | 5 | 5 | 5 | 23 |
| 28 | 5 | 5 | 5 | 5 | 5 | 25 |
| 29 | 4 | 4 | 4 | 5 | 5 | 22 |
| 30 | 4 | 4 | 5 | 4 | 4 | 21 |
| 31 | 5 | 5 | 5 | 5 | 5 | 25 |
| 32 | 5 | 5 | 4 | 4 | 5 | 23 |
| 33 | 4 | 4 | 4 | 4 | 3 | 19 |
| 34 | 5 | 5 | 5 | 5 | 5 | 25 |
| 35 | 5 | 5 | 5 | 5 | 5 | 25 |
| 36 | 5 | 5 | 4 | 4 | 4 | 22 |
| 37 | 5 | 5 | 5 | 4 | 5 | 24 |
| 38 | 4 | 4 | 4 | 4 | 4 | 20 |
| 39 | 4 | 5 | 4 | 4 | 4 | 21 |
| 40 | 4 | 4 | 4 | 4 | 4 | 20 |
| 41 | 4 | 5 | 4 | 4 | 4 | 21 |
| 42 | 5 | 5 | 5 | 5 | 5 | 25 |
| 43 | 5 | 5 | 5 | 3 | 4 | 22 |
| 44 | 5 | 5 | 5 | 5 | 5 | 25 |
| 45 | 5 | 5 | 5 | 5 | 5 | 25 |
| 46 | 5 | 5 | 5 | 5 | 5 | 25 |
| 47 | 5 | 5 | 4 | 5 | 5 | 24 |
| 48 | 5 | 5 | 5 | 4 | 4 | 23 |
| 49 | 4 | 4 | 4 | 4 | 4 | 20 |
| 50 | 4 | 4 | 4 | 4 | 4 | 20 |
| 51 | 4 | 5 | 5 | 5 | 5 | 24 |
| 52 | 5 | 5 | 5 | 5 | 5 | 25 |

|    |   |   |   |   |   |    |
|----|---|---|---|---|---|----|
| 53 | 4 | 4 | 4 | 4 | 4 | 20 |
| 54 | 4 | 4 | 4 | 4 | 4 | 20 |
| 55 | 4 | 4 | 4 | 4 | 4 | 20 |
| 56 | 4 | 4 | 4 | 4 | 4 | 20 |
| 57 | 4 | 4 | 4 | 4 | 4 | 20 |
| 58 | 5 | 5 | 5 | 5 | 5 | 25 |
| 59 | 4 | 4 | 5 | 4 | 4 | 21 |
| 60 | 4 | 4 | 5 | 4 | 4 | 21 |
| 61 | 4 | 4 | 5 | 4 | 4 | 21 |
| 62 | 4 | 4 | 5 | 4 | 4 | 21 |
| 63 | 4 | 4 | 5 | 5 | 5 | 23 |
| 64 | 4 | 5 | 5 | 5 | 5 | 24 |
| 65 | 4 | 5 | 4 | 5 | 5 | 23 |
| 66 | 4 | 5 | 4 | 4 | 5 | 22 |
| 67 | 3 | 4 | 5 | 4 | 5 | 21 |
| 68 | 3 | 4 | 5 | 4 | 4 | 20 |
| 69 | 4 | 4 | 4 | 4 | 5 | 21 |
| 70 | 3 | 4 | 4 | 4 | 5 | 20 |
| 71 | 3 | 4 | 5 | 4 | 4 | 20 |
| 72 | 4 | 5 | 5 | 5 | 4 | 23 |
| 73 | 3 | 4 | 4 | 4 | 5 | 20 |
| 74 | 3 | 5 | 4 | 4 | 4 | 20 |
| 75 | 5 | 4 | 5 | 5 | 5 | 24 |
| 76 | 4 | 5 | 5 | 5 | 4 | 23 |
| 77 | 3 | 4 | 5 | 4 | 4 | 20 |
| 78 | 5 | 5 | 5 | 5 | 5 | 25 |
| 79 | 4 | 4 | 4 | 4 | 4 | 20 |
| 80 | 4 | 5 | 4 | 5 | 5 | 23 |
| 81 | 4 | 4 | 4 | 4 | 5 | 21 |
| 82 | 4 | 5 | 4 | 4 | 5 | 22 |

|     |   |   |   |   |   |    |
|-----|---|---|---|---|---|----|
| 83  | 4 | 4 | 5 | 4 | 5 | 22 |
| 84  | 3 | 4 | 4 | 5 | 5 | 21 |
| 85  | 4 | 5 | 5 | 5 | 4 | 23 |
| 86  | 3 | 4 | 5 | 3 | 4 | 19 |
| 87  | 5 | 5 | 5 | 5 | 5 | 25 |
| 88  | 4 | 4 | 5 | 4 | 4 | 21 |
| 89  | 4 | 5 | 5 | 4 | 5 | 23 |
| 90  | 5 | 4 | 4 | 5 | 5 | 23 |
| 91  | 4 | 5 | 5 | 5 | 5 | 24 |
| 92  | 4 | 5 | 4 | 5 | 5 | 23 |
| 93  | 4 | 5 | 5 | 4 | 5 | 23 |
| 94  | 5 | 4 | 5 | 4 | 4 | 22 |
| 95  | 4 | 4 | 5 | 4 | 5 | 22 |
| 96  | 4 | 5 | 5 | 4 | 5 | 23 |
| 97  | 5 | 4 | 5 | 4 | 5 | 23 |
| 98  | 4 | 4 | 5 | 5 | 5 | 23 |
| 99  | 5 | 4 | 4 | 4 | 4 | 21 |
| 100 | 4 | 4 | 5 | 5 | 5 | 23 |
| 101 | 4 | 5 | 5 | 5 | 5 | 24 |
| 102 | 4 | 5 | 5 | 4 | 5 | 23 |
| 103 | 4 | 5 | 5 | 5 | 5 | 24 |
| 104 | 4 | 4 | 5 | 5 | 4 | 22 |
| 105 | 4 | 4 | 5 | 5 | 4 | 22 |
| 106 | 4 | 4 | 5 | 5 | 5 | 23 |
| 107 | 4 | 5 | 5 | 5 | 5 | 24 |
| 108 | 4 | 4 | 5 | 5 | 4 | 22 |
| 109 | 5 | 4 | 5 | 4 | 5 | 23 |
| 110 | 5 | 4 | 5 | 5 | 5 | 24 |
| 111 | 4 | 5 | 4 | 5 | 4 | 22 |
| 112 | 5 | 5 | 5 | 5 | 5 | 25 |

|     |   |   |   |   |   |    |
|-----|---|---|---|---|---|----|
| 113 | 4 | 4 | 4 | 4 | 4 | 20 |
| 114 | 5 | 4 | 5 | 3 | 4 | 21 |
| 115 | 5 | 5 | 4 | 4 | 5 | 23 |
| 116 | 4 | 5 | 5 | 4 | 4 | 22 |
| 117 | 5 | 5 | 5 | 5 | 5 | 25 |
| 118 | 4 | 4 | 5 | 3 | 5 | 21 |
| 119 | 4 | 4 | 4 | 4 | 4 | 20 |
| 120 | 4 | 5 | 4 | 5 | 5 | 23 |
| 121 | 5 | 4 | 5 | 4 | 5 | 23 |
| 122 | 5 | 5 | 5 | 4 | 5 | 24 |
| 123 | 5 | 4 | 5 | 4 | 5 | 23 |
| 124 | 4 | 5 | 4 | 5 | 4 | 22 |
| 125 | 4 | 4 | 5 | 4 | 5 | 22 |
| 126 | 4 | 4 | 5 | 4 | 5 | 22 |
| 127 | 5 | 4 | 4 | 3 | 3 | 19 |
| 128 | 4 | 5 | 4 | 4 | 5 | 22 |
| 129 | 4 | 4 | 4 | 4 | 4 | 20 |
| 130 | 4 | 4 | 5 | 4 | 4 | 21 |
| 131 | 4 | 4 | 5 | 4 | 5 | 22 |
| 132 | 5 | 5 | 5 | 5 | 5 | 25 |
| 133 | 4 | 5 | 4 | 4 | 5 | 22 |
| 134 | 4 | 4 | 5 | 4 | 5 | 22 |
| 135 | 4 | 4 | 5 | 5 | 4 | 22 |
| 136 | 5 | 5 | 4 | 4 | 5 | 23 |
| 137 | 4 | 5 | 5 | 5 | 5 | 24 |
| 138 | 4 | 5 | 5 | 5 | 4 | 23 |
| 139 | 4 | 4 | 5 | 4 | 5 | 22 |
| 140 | 4 | 5 | 5 | 5 | 4 | 23 |
| 141 | 4 | 4 | 4 | 4 | 5 | 21 |
| 142 | 4 | 5 | 5 | 5 | 5 | 24 |

|     |   |   |   |   |   |    |
|-----|---|---|---|---|---|----|
| 143 | 5 | 5 | 5 | 5 | 5 | 25 |
| 144 | 5 | 5 | 5 | 5 | 5 | 25 |
| 145 | 4 | 5 | 5 | 4 | 4 | 22 |
| 146 | 4 | 5 | 5 | 5 | 5 | 24 |
| 147 | 4 | 5 | 5 | 5 | 5 | 24 |
| 148 | 5 | 5 | 5 | 5 | 5 | 25 |
| 149 | 4 | 5 | 5 | 5 | 5 | 24 |

| No | Komitmen organisasi |      |      |      |      | Total |
|----|---------------------|------|------|------|------|-------|
|    | X3.1                | X3.2 | X3.3 | X3.4 | X3.5 |       |
| 1  | 4                   | 4    | 5    | 5    | 4    | 22    |
| 2  | 5                   | 5    | 5    | 4    | 5    | 24    |
| 3  | 5                   | 5    | 5    | 4    | 5    | 24    |
| 4  | 4                   | 5    | 5    | 4    | 4    | 22    |
| 5  | 5                   | 5    | 5    | 5    | 5    | 25    |
| 6  | 5                   | 5    | 5    | 5    | 5    | 25    |
| 7  | 5                   | 4    | 5    | 5    | 5    | 24    |
| 8  | 5                   | 5    | 5    | 5    | 5    | 25    |
| 9  | 4                   | 5    | 5    | 3    | 4    | 21    |
| 10 | 5                   | 4    | 5    | 4    | 4    | 22    |
| 11 | 5                   | 5    | 4    | 4    | 5    | 23    |
| 12 | 5                   | 4    | 5    | 5    | 5    | 24    |
| 13 | 4                   | 5    | 5    | 5    | 4    | 23    |
| 14 | 5                   | 5    | 5    | 4    | 5    | 24    |
| 15 | 4                   | 4    | 4    | 5    | 4    | 21    |
| 16 | 5                   | 5    | 5    | 3    | 4    | 22    |
| 17 | 5                   | 4    | 4    | 4    | 5    | 22    |
| 18 | 4                   | 4    | 5    | 5    | 4    | 22    |
| 19 | 5                   | 4    | 4    | 4    | 4    | 21    |
| 20 | 4                   | 4    | 4    | 5    | 5    | 22    |

|    |   |   |   |   |   |    |
|----|---|---|---|---|---|----|
| 21 | 5 | 5 | 5 | 5 | 5 | 25 |
| 22 | 4 | 4 | 4 | 5 | 4 | 21 |
| 23 | 4 | 4 | 4 | 4 | 4 | 20 |
| 24 | 4 | 4 | 4 | 5 | 5 | 22 |
| 25 | 4 | 5 | 4 | 5 | 4 | 22 |
| 26 | 4 | 4 | 5 | 4 | 5 | 22 |
| 27 | 4 | 4 | 4 | 4 | 4 | 20 |
| 28 | 4 | 5 | 5 | 4 | 4 | 22 |
| 29 | 4 | 4 | 4 | 5 | 4 | 21 |
| 30 | 4 | 4 | 4 | 4 | 5 | 21 |
| 31 | 5 | 4 | 4 | 5 | 4 | 22 |
| 32 | 5 | 5 | 5 | 5 | 5 | 25 |
| 33 | 4 | 4 | 4 | 3 | 5 | 20 |
| 34 | 5 | 5 | 5 | 5 | 5 | 25 |
| 35 | 5 | 5 | 5 | 5 | 5 | 25 |
| 36 | 4 | 4 | 4 | 4 | 5 | 21 |
| 37 | 5 | 5 | 5 | 5 | 5 | 25 |
| 38 | 4 | 4 | 4 | 4 | 4 | 20 |
| 39 | 4 | 4 | 4 | 5 | 4 | 21 |
| 40 | 4 | 4 | 4 | 5 | 4 | 21 |
| 41 | 4 | 5 | 5 | 4 | 4 | 22 |
| 42 | 5 | 5 | 5 | 5 | 5 | 25 |
| 43 | 5 | 4 | 4 | 5 | 5 | 23 |
| 44 | 5 | 5 | 5 | 5 | 5 | 25 |
| 45 | 5 | 5 | 5 | 5 | 5 | 25 |
| 46 | 5 | 5 | 5 | 5 | 5 | 25 |
| 47 | 5 | 5 | 5 | 4 | 5 | 24 |
| 48 | 4 | 4 | 4 | 4 | 4 | 20 |
| 49 | 4 | 4 | 4 | 5 | 4 | 21 |
| 50 | 4 | 4 | 4 | 5 | 4 | 21 |



|    |   |   |   |   |   |    |
|----|---|---|---|---|---|----|
| 51 | 5 | 4 | 4 | 5 | 4 | 22 |
| 52 | 5 | 5 | 5 | 4 | 5 | 24 |
| 53 | 4 | 4 | 4 | 4 | 4 | 20 |
| 54 | 4 | 4 | 4 | 4 | 4 | 20 |
| 55 | 4 | 4 | 4 | 4 | 4 | 20 |
| 56 | 4 | 4 | 4 | 4 | 4 | 20 |
| 57 | 4 | 4 | 4 | 4 | 4 | 20 |
| 58 | 5 | 5 | 5 | 5 | 5 | 25 |
| 59 | 4 | 4 | 4 | 4 | 4 | 20 |
| 60 | 5 | 4 | 4 | 4 | 4 | 21 |
| 61 | 5 | 4 | 5 | 4 | 5 | 23 |
| 62 | 5 | 4 | 5 | 5 | 4 | 23 |
| 63 | 5 | 4 | 4 | 4 | 4 | 21 |
| 64 | 4 | 5 | 4 | 4 | 4 | 21 |
| 65 | 4 | 4 | 4 | 5 | 4 | 21 |
| 66 | 5 | 4 | 3 | 4 | 4 | 20 |
| 67 | 4 | 4 | 4 | 4 | 4 | 20 |
| 68 | 4 | 4 | 5 | 4 | 4 | 21 |
| 69 | 4 | 4 | 5 | 5 | 5 | 23 |
| 70 | 4 | 4 | 4 | 5 | 4 | 21 |
| 71 | 4 | 4 | 4 | 4 | 4 | 20 |
| 72 | 4 | 5 | 4 | 4 | 4 | 21 |
| 73 | 5 | 4 | 5 | 5 | 4 | 23 |
| 74 | 4 | 5 | 4 | 4 | 4 | 21 |
| 75 | 4 | 5 | 5 | 5 | 4 | 23 |
| 76 | 4 | 5 | 5 | 5 | 4 | 23 |
| 77 | 5 | 4 | 4 | 5 | 4 | 22 |
| 78 | 5 | 5 | 5 | 5 | 5 | 25 |
| 79 | 4 | 4 | 4 | 4 | 5 | 21 |
| 80 | 4 | 5 | 5 | 5 | 4 | 23 |

|     |   |   |   |   |   |    |
|-----|---|---|---|---|---|----|
| 81  | 4 | 4 | 5 | 5 | 4 | 22 |
| 82  | 4 | 5 | 5 | 3 | 3 | 20 |
| 83  | 4 | 4 | 4 | 5 | 4 | 21 |
| 84  | 4 | 4 | 5 | 4 | 4 | 21 |
| 85  | 5 | 4 | 4 | 4 | 4 | 21 |
| 86  | 5 | 4 | 4 | 5 | 4 | 22 |
| 87  | 5 | 5 | 5 | 5 | 5 | 25 |
| 88  | 4 | 4 | 4 | 4 | 4 | 20 |
| 89  | 5 | 5 | 4 | 3 | 5 | 22 |
| 90  | 4 | 4 | 5 | 5 | 5 | 23 |
| 91  | 4 | 4 | 4 | 5 | 5 | 22 |
| 92  | 4 | 4 | 4 | 5 | 5 | 22 |
| 93  | 5 | 4 | 5 | 5 | 4 | 23 |
| 94  | 5 | 5 | 5 | 5 | 5 | 25 |
| 95  | 5 | 5 | 5 | 4 | 5 | 24 |
| 96  | 5 | 5 | 5 | 4 | 5 | 24 |
| 97  | 5 | 4 | 5 | 5 | 5 | 24 |
| 98  | 5 | 4 | 5 | 5 | 5 | 24 |
| 99  | 4 | 5 | 4 | 4 | 5 | 22 |
| 100 | 5 | 5 | 5 | 5 | 5 | 25 |
| 101 | 4 | 5 | 4 | 4 | 5 | 22 |
| 102 | 5 | 5 | 5 | 5 | 5 | 25 |
| 103 | 5 | 5 | 4 | 4 | 5 | 23 |
| 104 | 5 | 5 | 5 | 4 | 5 | 24 |
| 105 | 5 | 5 | 5 | 5 | 5 | 25 |
| 106 | 4 | 5 | 5 | 4 | 5 | 23 |
| 107 | 5 | 5 | 4 | 5 | 5 | 24 |
| 108 | 5 | 5 | 5 | 5 | 5 | 25 |
| 109 | 5 | 5 | 5 | 5 | 5 | 25 |
| 110 | 5 | 5 | 4 | 4 | 5 | 23 |

|     |   |   |   |   |   |    |
|-----|---|---|---|---|---|----|
| 111 | 5 | 5 | 4 | 5 | 4 | 23 |
| 112 | 5 | 5 | 5 | 5 | 5 | 25 |
| 113 | 4 | 4 | 5 | 3 | 4 | 20 |
| 114 | 5 | 5 | 4 | 5 | 5 | 24 |
| 115 | 4 | 4 | 5 | 5 | 4 | 22 |
| 116 | 5 | 5 | 4 | 4 | 5 | 23 |
| 117 | 4 | 4 | 4 | 5 | 5 | 22 |
| 118 | 5 | 5 | 5 | 5 | 5 | 25 |
| 119 | 5 | 5 | 5 | 5 | 5 | 25 |
| 120 | 4 | 4 | 5 | 5 | 5 | 23 |
| 121 | 4 | 4 | 5 | 4 | 5 | 22 |
| 122 | 4 | 4 | 5 | 3 | 5 | 21 |
| 123 | 4 | 4 | 5 | 5 | 5 | 23 |
| 124 | 4 | 4 | 4 | 4 | 4 | 20 |
| 125 | 4 | 5 | 4 | 5 | 5 | 23 |
| 126 | 4 | 5 | 3 | 3 | 5 | 20 |
| 127 | 5 | 4 | 4 | 4 | 5 | 22 |
| 128 | 4 | 5 | 5 | 3 | 4 | 21 |
| 129 | 4 | 4 | 4 | 4 | 5 | 21 |
| 130 | 5 | 4 | 5 | 4 | 5 | 23 |
| 131 | 4 | 4 | 5 | 4 | 4 | 21 |
| 132 | 4 | 5 | 4 | 4 | 5 | 22 |
| 133 | 4 | 4 | 4 | 4 | 4 | 20 |
| 134 | 4 | 4 | 4 | 4 | 4 | 20 |
| 135 | 4 | 4 | 5 | 5 | 5 | 23 |
| 136 | 4 | 4 | 4 | 4 | 4 | 20 |
| 137 | 4 | 4 | 4 | 4 | 5 | 21 |
| 138 | 4 | 4 | 5 | 4 | 4 | 21 |
| 139 | 4 | 4 | 4 | 4 | 4 | 20 |
| 140 | 5 | 4 | 4 | 3 | 5 | 21 |

|     |   |   |   |   |   |    |
|-----|---|---|---|---|---|----|
| 141 | 4 | 4 | 4 | 4 | 4 | 20 |
| 142 | 5 | 5 | 4 | 5 | 5 | 24 |
| 143 | 5 | 5 | 5 | 4 | 5 | 24 |
| 144 | 5 | 5 | 5 | 4 | 5 | 24 |
| 145 | 5 | 5 | 5 | 5 | 5 | 25 |
| 146 | 5 | 5 | 4 | 5 | 5 | 24 |
| 147 | 5 | 5 | 5 | 4 | 5 | 24 |
| 148 | 5 | 4 | 5 | 4 | 5 | 23 |
| 149 | 5 | 5 | 5 | 4 | 5 | 24 |

| No | Perilaku kewargaan organisasi |    |    |    |    | Total |
|----|-------------------------------|----|----|----|----|-------|
|    | Y1                            | Y2 | Y3 | Y4 | Y5 |       |
| 1  | 4                             | 5  | 4  | 5  | 5  | 23    |
| 2  | 5                             | 5  | 5  | 5  | 5  | 25    |
| 3  | 4                             | 5  | 5  | 4  | 5  | 23    |
| 4  | 4                             | 5  | 5  | 4  | 5  | 23    |
| 5  | 4                             | 4  | 4  | 4  | 4  | 20    |
| 6  | 4                             | 4  | 5  | 4  | 4  | 21    |
| 7  | 4                             | 5  | 3  | 4  | 5  | 21    |
| 8  | 4                             | 5  | 4  | 4  | 5  | 22    |
| 9  | 4                             | 4  | 4  | 4  | 5  | 21    |
| 10 | 5                             | 5  | 5  | 5  | 5  | 25    |
| 11 | 3                             | 5  | 4  | 3  | 3  | 18    |
| 12 | 4                             | 5  | 5  | 5  | 5  | 24    |
| 13 | 5                             | 5  | 5  | 5  | 5  | 25    |
| 14 | 4                             | 5  | 5  | 4  | 5  | 23    |
| 15 | 4                             | 4  | 4  | 4  | 4  | 20    |
| 16 | 5                             | 5  | 5  | 5  | 5  | 25    |
| 17 | 5                             | 4  | 4  | 5  | 5  | 23    |

|    |   |   |   |   |   |    |
|----|---|---|---|---|---|----|
| 18 | 4 | 5 | 4 | 5 | 4 | 22 |
| 19 | 4 | 5 | 4 | 4 | 4 | 21 |
| 20 | 4 | 5 | 5 | 5 | 5 | 24 |
| 21 | 5 | 5 | 4 | 5 | 5 | 24 |
| 22 | 4 | 4 | 4 | 4 | 4 | 20 |
| 23 | 4 | 5 | 4 | 4 | 4 | 21 |
| 24 | 5 | 4 | 5 | 5 | 4 | 23 |
| 25 | 5 | 5 | 5 | 5 | 5 | 25 |
| 26 | 4 | 5 | 5 | 5 | 5 | 24 |
| 27 | 5 | 4 | 5 | 4 | 4 | 22 |
| 28 | 5 | 5 | 5 | 4 | 5 | 24 |
| 29 | 4 | 4 | 4 | 4 | 4 | 20 |
| 30 | 5 | 5 | 5 | 5 | 4 | 24 |
| 31 | 5 | 5 | 4 | 4 | 5 | 23 |
| 32 | 5 | 5 | 5 | 4 | 5 | 24 |
| 33 | 4 | 5 | 5 | 5 | 4 | 23 |
| 34 | 5 | 5 | 5 | 5 | 5 | 25 |
| 35 | 5 | 5 | 5 | 5 | 5 | 25 |
| 36 | 4 | 5 | 5 | 5 | 5 | 24 |
| 37 | 5 | 5 | 5 | 5 | 5 | 25 |
| 38 | 4 | 4 | 4 | 4 | 4 | 20 |
| 39 | 5 | 4 | 4 | 3 | 4 | 20 |
| 40 | 4 | 4 | 4 | 4 | 4 | 20 |
| 41 | 4 | 4 | 4 | 4 | 4 | 20 |
| 42 | 5 | 3 | 5 | 5 | 5 | 23 |
| 43 | 5 | 5 | 5 | 5 | 5 | 25 |
| 44 | 5 | 5 | 5 | 5 | 5 | 25 |
| 45 | 5 | 5 | 5 | 5 | 5 | 25 |
| 46 | 5 | 5 | 5 | 5 | 5 | 25 |
| 47 | 5 | 5 | 5 | 4 | 5 | 24 |

|    |   |   |   |   |   |    |
|----|---|---|---|---|---|----|
| 48 | 5 | 5 | 5 | 4 | 4 | 23 |
| 49 | 4 | 4 | 4 | 4 | 4 | 20 |
| 50 | 4 | 4 | 4 | 4 | 4 | 20 |
| 51 | 4 | 4 | 4 | 4 | 4 | 20 |
| 52 | 5 | 5 | 5 | 5 | 5 | 25 |
| 53 | 4 | 4 | 4 | 4 | 4 | 20 |
| 54 | 4 | 4 | 4 | 4 | 4 | 20 |
| 55 | 3 | 5 | 5 | 4 | 4 | 21 |
| 56 | 3 | 4 | 3 | 4 | 4 | 18 |
| 57 | 4 | 4 | 4 | 4 | 4 | 20 |
| 58 | 5 | 5 | 5 | 5 | 5 | 25 |
| 59 | 4 | 4 | 3 | 4 | 4 | 19 |
| 60 | 4 | 5 | 4 | 4 | 4 | 21 |
| 61 | 5 | 5 | 4 | 5 | 5 | 24 |
| 62 | 4 | 4 | 4 | 4 | 5 | 21 |
| 63 | 4 | 4 | 4 | 4 | 4 | 20 |
| 64 | 4 | 5 | 4 | 4 | 5 | 22 |
| 65 | 4 | 4 | 4 | 4 | 4 | 20 |
| 66 | 3 | 5 | 5 | 4 | 4 | 21 |
| 67 | 4 | 5 | 4 | 4 | 5 | 22 |
| 68 | 3 | 4 | 5 | 5 | 3 | 20 |
| 69 | 3 | 4 | 5 | 4 | 3 | 19 |
| 70 | 4 | 4 | 5 | 4 | 5 | 22 |
| 71 | 4 | 5 | 4 | 4 | 4 | 21 |
| 72 | 4 | 5 | 5 | 5 | 5 | 24 |
| 73 | 3 | 3 | 4 | 3 | 3 | 16 |
| 74 | 4 | 5 | 5 | 5 | 5 | 24 |
| 75 | 4 | 4 | 5 | 5 | 4 | 22 |
| 76 | 4 | 4 | 4 | 4 | 4 | 20 |
| 77 | 5 | 4 | 4 | 5 | 5 | 23 |

|     |   |   |   |   |   |    |
|-----|---|---|---|---|---|----|
| 78  | 4 | 5 | 4 | 5 | 4 | 22 |
| 79  | 4 | 4 | 4 | 5 | 5 | 22 |
| 80  | 3 | 4 | 4 | 4 | 5 | 20 |
| 81  | 5 | 4 | 4 | 5 | 5 | 23 |
| 82  | 4 | 4 | 4 | 5 | 4 | 21 |
| 83  | 3 | 4 | 5 | 4 | 3 | 19 |
| 84  | 3 | 4 | 4 | 4 | 4 | 19 |
| 85  | 4 | 5 | 4 | 4 | 5 | 22 |
| 86  | 4 | 5 | 5 | 5 | 5 | 24 |
| 87  | 5 | 5 | 5 | 5 | 5 | 25 |
| 88  | 5 | 4 | 4 | 4 | 4 | 21 |
| 89  | 4 | 4 | 5 | 5 | 5 | 23 |
| 90  | 5 | 5 | 5 | 5 | 5 | 25 |
| 91  | 4 | 5 | 4 | 4 | 5 | 22 |
| 92  | 4 | 5 | 5 | 4 | 5 | 23 |
| 93  | 5 | 5 | 5 | 4 | 5 | 24 |
| 94  | 5 | 5 | 4 | 5 | 4 | 23 |
| 95  | 5 | 5 | 4 | 4 | 5 | 23 |
| 96  | 4 | 5 | 5 | 5 | 5 | 24 |
| 97  | 4 | 5 | 4 | 5 | 5 | 23 |
| 98  | 5 | 5 | 5 | 4 | 5 | 24 |
| 99  | 4 | 5 | 5 | 4 | 3 | 21 |
| 100 | 4 | 5 | 4 | 5 | 5 | 23 |
| 101 | 5 | 5 | 5 | 5 | 5 | 25 |
| 102 | 5 | 5 | 4 | 4 | 5 | 23 |
| 103 | 5 | 5 | 5 | 5 | 5 | 25 |
| 104 | 5 | 5 | 5 | 5 | 5 | 25 |
| 105 | 5 | 5 | 5 | 5 | 5 | 25 |
| 106 | 5 | 5 | 5 | 5 | 5 | 25 |
| 107 | 4 | 5 | 5 | 5 | 5 | 24 |



|     |   |   |   |   |   |    |
|-----|---|---|---|---|---|----|
| 108 | 4 | 5 | 5 | 5 | 5 | 24 |
| 109 | 5 | 5 | 5 | 5 | 5 | 25 |
| 110 | 5 | 5 | 5 | 5 | 5 | 25 |
| 111 | 5 | 4 | 5 | 5 | 5 | 24 |
| 112 | 5 | 5 | 5 | 5 | 5 | 25 |
| 113 | 4 | 4 | 4 | 5 | 4 | 21 |
| 114 | 5 | 4 | 4 | 4 | 4 | 21 |
| 115 | 5 | 4 | 5 | 4 | 5 | 23 |
| 116 | 5 | 4 | 4 | 5 | 5 | 23 |
| 117 | 5 | 5 | 5 | 5 | 5 | 25 |
| 118 | 5 | 4 | 4 | 4 | 4 | 21 |
| 119 | 4 | 4 | 5 | 5 | 4 | 22 |
| 120 | 5 | 4 | 4 | 4 | 5 | 22 |
| 121 | 4 | 5 | 4 | 5 | 5 | 23 |
| 122 | 4 | 4 | 4 | 4 | 4 | 20 |
| 123 | 4 | 4 | 5 | 5 | 3 | 21 |
| 124 | 4 | 4 | 4 | 4 | 4 | 20 |
| 125 | 4 | 5 | 4 | 4 | 4 | 21 |
| 126 | 5 | 5 | 5 | 4 | 4 | 23 |
| 127 | 4 | 4 | 4 | 4 | 4 | 20 |
| 128 | 4 | 4 | 4 | 5 | 4 | 21 |
| 129 | 4 | 4 | 4 | 4 | 4 | 20 |
| 130 | 5 | 4 | 4 | 4 | 5 | 22 |
| 131 | 4 | 4 | 4 | 5 | 4 | 21 |
| 132 | 4 | 4 | 4 | 5 | 4 | 21 |
| 133 | 4 | 5 | 5 | 4 | 4 | 22 |
| 134 | 4 | 5 | 4 | 4 | 4 | 21 |
| 135 | 4 | 4 | 5 | 5 | 3 | 21 |
| 136 | 4 | 5 | 5 | 5 | 5 | 24 |
| 137 | 4 | 4 | 4 | 4 | 4 | 20 |

|     |   |   |   |   |   |    |
|-----|---|---|---|---|---|----|
| 138 | 4 | 5 | 4 | 4 | 4 | 21 |
| 139 | 4 | 4 | 4 | 5 | 4 | 21 |
| 140 | 3 | 4 | 4 | 4 | 4 | 19 |
| 141 | 4 | 4 | 4 | 5 | 4 | 21 |
| 142 | 5 | 5 | 5 | 5 | 5 | 25 |
| 143 | 5 | 5 | 5 | 5 | 5 | 25 |
| 144 | 5 | 5 | 5 | 5 | 5 | 25 |
| 145 | 5 | 5 | 5 | 5 | 5 | 25 |
| 146 | 5 | 5 | 5 | 5 | 5 | 25 |
| 147 | 5 | 5 | 5 | 5 | 5 | 25 |
| 148 | 5 | 5 | 5 | 5 | 5 | 25 |
| 149 | 5 | 5 | 5 | 5 | 5 | 25 |

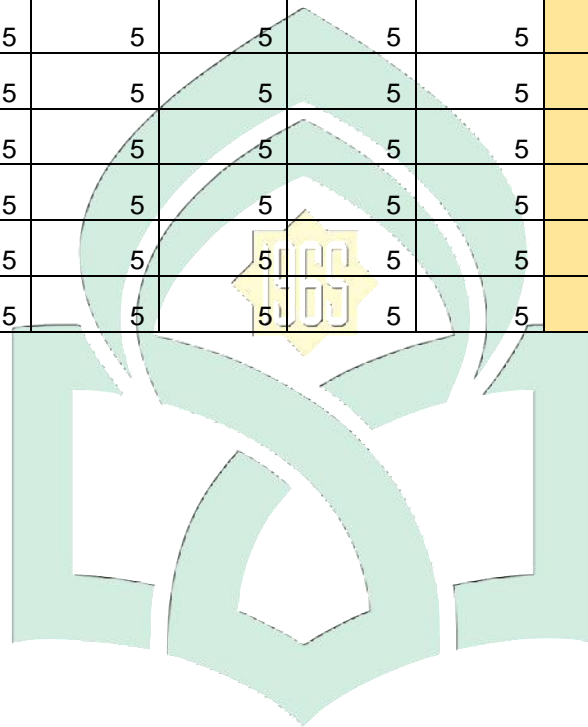

UNIVERSITAS ISLAM NEGERI  
**ALAUDDIN**  
 M A K A S S A R

LAMPIRAN 3

UJI VALIDITAS

Persepsi dukungan organisasi (X1)

Correlations

|          |                     | X1.1   | X1.2   | X1.3   | X1.4   | X1.5   | X1.Total |
|----------|---------------------|--------|--------|--------|--------|--------|----------|
| X1.1     | Pearson Correlation | 1      | .319** | .284** | .353** | .278** | .699**   |
|          | Sig. (2-tailed)     |        | .000   | .000   | .000   | .001   | .000     |
|          | N                   | 149    | 149    | 149    | 149    | 149    | 149      |
| X1.2     | Pearson Correlation | .319** | 1      | .240** | .374** | .236** | .662**   |
|          | Sig. (2-tailed)     | .000   |        | .003   | .000   | .004   | .000     |
|          | N                   | 149    | 149    | 149    | 149    | 149    | 149      |
| X1.3     | Pearson Correlation | .284** | .240** | 1      | .211** | .194*  | .620**   |
|          | Sig. (2-tailed)     | .000   | .003   |        | .010   | .018   | .000     |
|          | N                   | 149    | 149    | 149    | 149    | 149    | 149      |
| X1.4     | Pearson Correlation | .353** | .374** | .211** | 1      | .079   | .656**   |
|          | Sig. (2-tailed)     | .000   | .000   | .010   |        | .339   | .000     |
|          | N                   | 149    | 149    | 149    | 149    | 149    | 149      |
| X1.5     | Pearson Correlation | .278** | .236** | .194*  | .079   | 1      | .544**   |
|          | Sig. (2-tailed)     | .001   | .004   | .018   | .339   |        | .000     |
|          | N                   | 149    | 149    | 149    | 149    | 149    | 149      |
| X1.Total | Pearson Correlation | .699** | .662** | .620** | .656** | .544** | 1        |
|          | Sig. (2-tailed)     | .000   | .000   | .000   | .000   | .000   |          |
|          | N                   | 149    | 149    | 149    | 149    | 149    | 149      |

\*\* . Correlation is significant at the 0.01 level (2-tailed).

\* . Correlation is significant at the 0.05 level (2-tailed).

Kepuasan kerja (X2)

Correlations

|          |                     | X2.1   | X2.2   | X2.3   | X2.4   | X2.5   | X2.Total |
|----------|---------------------|--------|--------|--------|--------|--------|----------|
| X2.1     | Pearson Correlation | 1      | .359** | .157   | .190*  | .267** | .613**   |
|          | Sig. (2-tailed)     |        | .000   | .056   | .020   | .001   | .000     |
|          | N                   | 149    | 149    | 149    | 149    | 149    | 149      |
| X2.2     | Pearson Correlation | .359** | 1      | .157   | .367** | .330** | .670**   |
|          | Sig. (2-tailed)     | .000   |        | .056   | .000   | .000   | .000     |
|          | N                   | 149    | 149    | 149    | 149    | 149    | 149      |
| X2.3     | Pearson Correlation | .157   | .157   | 1      | .308** | .277** | .567**   |
|          | Sig. (2-tailed)     | .056   | .056   |        | .000   | .001   | .000     |
|          | N                   | 149    | 149    | 149    | 149    | 149    | 149      |
| X2.4     | Pearson Correlation | .190*  | .367** | .308** | 1      | .432** | .715**   |
|          | Sig. (2-tailed)     | .020   | .000   | .000   |        | .000   | .000     |
|          | N                   | 149    | 149    | 149    | 149    | 149    | 149      |
| X2.5     | Pearson Correlation | .267** | .330** | .277** | .432** | 1      | .703**   |
|          | Sig. (2-tailed)     | .001   | .000   | .001   | .000   |        | .000     |
|          | N                   | 149    | 149    | 149    | 149    | 149    | 149      |
| X2.Total | Pearson Correlation | .613** | .670** | .567** | .715** | .703** | 1        |
|          | Sig. (2-tailed)     | .000   | .000   | .000   | .000   | .000   |          |
|          | N                   | 149    | 149    | 149    | 149    | 149    | 149      |

\*\* . Correlation is significant at the 0.01 level (2-tailed).

\* . Correlation is significant at the 0.05 level (2-tailed).

Komitmen organisasi (X3)

Correlations

|          |                     | X3.1   | X3.2   | X3.3   | X3.4   | X3.5   | X3.Total |
|----------|---------------------|--------|--------|--------|--------|--------|----------|
| X3.1     | Pearson Correlation | 1      | .408** | .300** | .198*  | .469** | .720**   |
|          | Sig. (2-tailed)     |        | .000   | .000   | .016   | .000   | .000     |
|          | N                   | 149    | 149    | 149    | 149    | 149    | 149      |
| X3.2     | Pearson Correlation | .408** | 1      | .353** | .037   | .370** | .647**   |
|          | Sig. (2-tailed)     | .000   |        | .000   | .651   | .000   | .000     |
|          | N                   | 149    | 149    | 149    | 149    | 149    | 149      |
| X3.3     | Pearson Correlation | .300** | .353** | 1      | .183*  | .255** | .644**   |
|          | Sig. (2-tailed)     | .000   | .000   |        | .026   | .002   | .000     |
|          | N                   | 149    | 149    | 149    | 149    | 149    | 149      |
| X3.4     | Pearson Correlation | .198*  | .037   | .183*  | 1      | .156   | .534**   |
|          | Sig. (2-tailed)     | .016   | .651   | .026   |        | .058   | .000     |
|          | N                   | 149    | 149    | 149    | 149    | 149    | 149      |
| X3.5     | Pearson Correlation | .469** | .370** | .255** | .156   | 1      | .683**   |
|          | Sig. (2-tailed)     | .000   | .000   | .002   | .058   |        | .000     |
|          | N                   | 149    | 149    | 149    | 149    | 149    | 149      |
| X3.Total | Pearson Correlation | .720** | .647** | .644** | .534** | .683** | 1        |
|          | Sig. (2-tailed)     | .000   | .000   | .000   | .000   | .000   |          |
|          | N                   | 149    | 149    | 149    | 149    | 149    | 149      |

\*\* . Correlation is significant at the 0.01 level (2-tailed).

\* . Correlation is significant at the 0.05 level (2-tailed).

Perilaku kewargaan organisasi (Y)

Correlations

|         |                     | Y1     | Y2     | Y3     | Y4     | Y5     | Y.total |
|---------|---------------------|--------|--------|--------|--------|--------|---------|
| Y1      | Pearson Correlation | 1      | .314** | .347** | .388** | .558** | .742**  |
|         | Sig. (2-tailed)     |        | .000   | .000   | .000   | .000   | .000    |
|         | N                   | 149    | 149    | 149    | 149    | 149    | 149     |
| Y2      | Pearson Correlation | .314** | 1      | .415** | .295** | .500** | .688**  |
|         | Sig. (2-tailed)     | .000   |        | .000   | .000   | .000   | .000    |
|         | N                   | 149    | 149    | 149    | 149    | 149    | 149     |
| Y3      | Pearson Correlation | .347** | .415** | 1      | .445** | .297** | .683**  |
|         | Sig. (2-tailed)     | .000   | .000   |        | .000   | .000   | .000    |
|         | N                   | 149    | 149    | 149    | 149    | 149    | 149     |
| Y4      | Pearson Correlation | .388** | .295** | .445** | 1      | .422** | .702**  |
|         | Sig. (2-tailed)     | .000   | .000   | .000   |        | .000   | .000    |
|         | N                   | 149    | 149    | 149    | 149    | 149    | 149     |
| Y5      | Pearson Correlation | .558** | .500** | .297** | .422** | 1      | .783**  |
|         | Sig. (2-tailed)     | .000   | .000   | .000   | .000   |        | .000    |
|         | N                   | 149    | 149    | 149    | 149    | 149    | 149     |
| Y.total | Pearson Correlation | .742** | .688** | .683** | .702** | .783** | 1       |
|         | Sig. (2-tailed)     | .000   | .000   | .000   | .000   | .000   |         |
|         | N                   | 149    | 149    | 149    | 149    | 149    | 149     |

\*\* . Correlation is significant at the 0.01 level (2-tailed).

Lampiran 4

UJI REABILITAS

Persepsi dukungan organisasi (X1)

**Reliability Statistics**

| Cronbach's Alpha | N of Items |
|------------------|------------|
| .629             | 5          |

Kepuasan kerja (X2)

**Reliability Statistics**

| Cronbach's Alpha | N of Items |
|------------------|------------|
| .665             | 5          |

Komitmen organisasi (X3)

**Reliability Statistics**

| Cronbach's Alpha | N of Items |
|------------------|------------|
| .638             | 5          |

Perilaku kewargaan organisasi (Y)

**Reliability Statistics**

| Cronbach's Alpha | N of Items |
|------------------|------------|
| .768             | 5          |

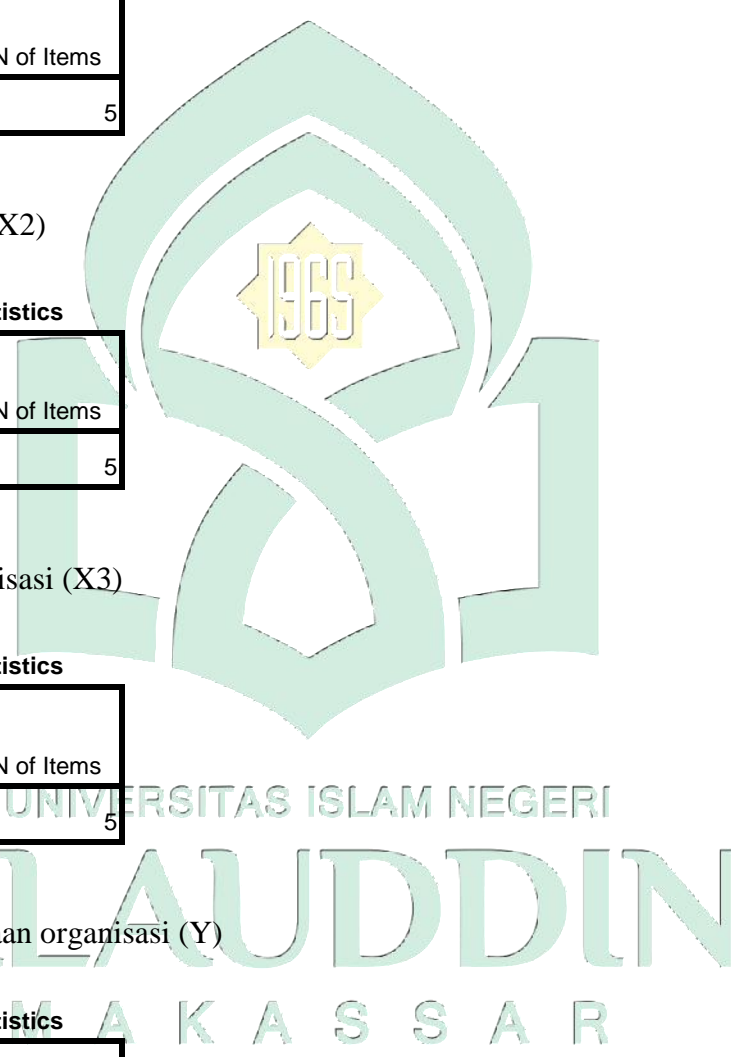



Lampiran 5

**UJI ASUMSI KLASIK**

**2. UJI NORMALITAS**

**One-Sample Kolmogorov-Smirnov Test**

|                                 |                | Unstandardized Residual |
|---------------------------------|----------------|-------------------------|
| N                               |                | 149                     |
| Normal Parameters <sup>a</sup>  | Mean           | .0000000                |
|                                 | Std. Deviation | 1.54558440              |
| Most Extreme Differences        | Absolute       | .089                    |
|                                 | Positive       | .056                    |
|                                 | Negative       | -.089                   |
| Kolmogorov-Smirnov Z            |                | 1.088                   |
| Asymp. Sig. (2-tailed)          |                | .187                    |
| a. Test distribution is Normal. |                |                         |

**h) UJI MULTIKOLEANERITAS**

**Coefficients<sup>a</sup>**

| Model |                              | Collinearity Statistics |       |
|-------|------------------------------|-------------------------|-------|
|       |                              | Tolerance               | VIF   |
| 1     | Persepsi dukungan organisasi | .651                    | 1.536 |
|       | kepuasan kerja               | .649                    | 1.542 |
|       | komitmen organisasi          | .772                    | 1.295 |

a. Dependent Variable: perilaku kewargaan organisasi

i) AUTO KORELASI

**Runs Test**

|                         | Unstandardized Residual |
|-------------------------|-------------------------|
| Test Value <sup>a</sup> | .18087                  |
| Cases < Test Value      | 70                      |
| Cases >= Test Value     | 79                      |
| Total Cases             | 149                     |
| Number of Runs          | 67                      |
| Z                       | -1.358                  |
| Asymp. Sig. (2-tailed)  | .175                    |

a. Median

j) HETEROSKEDASTISITAS

Uji gletser

**Coefficients<sup>a</sup>**

| Model |                              | Unstandardized Coefficients |            | Standardized Coefficients | t      | Sig. |
|-------|------------------------------|-----------------------------|------------|---------------------------|--------|------|
|       |                              | B                           | Std. Error | Beta                      |        |      |
| 1     | (Constant)                   | 3.683                       | 1.282      |                           | 2.873  | .005 |
|       | Persepsi dukungan organisasi | -.023                       | .056       | -.041                     | -.405  | .686 |
|       | kepuasan kerja               | -.090                       | .056       | -.163                     | -1.612 | .109 |
|       | komitmen organisasi          | .001                        | .053       | .002                      | .020   | .984 |

a. Dependent Variable: ABS

Lampiran 6

UJI HIPOTESIS

KOEFISIEN DETERMINASI

Model Summary<sup>b</sup>

| Model | R                 | R Square | Adjusted R Square | Std. Error of the Estimate |
|-------|-------------------|----------|-------------------|----------------------------|
| 1     | .650 <sup>a</sup> | .422     | .410              | 1.56149                    |

a. Predictors: (Constant), komitmen organisasi, Persepsi dukungan organisasi, kepuasan kerja

b. Dependent Variable: perilaku kewargaan organisasi

UJI F

ANOVA<sup>b</sup>

| Model |            | Sum of Squares | Df  | Mean Square | F      | Sig.              |
|-------|------------|----------------|-----|-------------|--------|-------------------|
| 1     | Regression | 258.091        | 3   | 86.030      | 35.284 | .000 <sup>a</sup> |
|       | Residual   | 353.547        | 145 | 2.438       |        |                   |
|       | Total      | 611.638        | 148 |             |        |                   |

a. Predictors: (Constant), komitmen organisasi, Persepsi dukungan organisasi, kepuasan kerja

b. Dependent Variable: perilaku kewargaan organisasi

UJI T

UNIVERSITAS ISLAM NEGERI  
**ALAUDDIN**  
M A K A S S A R

**Coefficients<sup>a</sup>**

| Model | Unstandardized Coefficients  |            | Standardized Coefficients | t    | Sig.  |      |
|-------|------------------------------|------------|---------------------------|------|-------|------|
|       | B                            | Std. Error | Beta                      |      |       |      |
| 1     | (Constant)                   | 1.273      | 2.065                     |      | .616  | .539 |
|       | Persepsi dukungan organisasi | .370       | .091                      | .320 | 4.087 | .000 |
|       | kepuasan kerja               | .210       | .090                      | .184 | 2.344 | .020 |
|       | komitmen organisasi          | .362       | .086                      | .304 | 4.225 | .000 |

a. Dependent Variable: perilaku kewargaan organisasi

Analisis regresi linear berganda

**Coefficients<sup>a</sup>**

| Model | Unstandardized Coefficients  |            | Standardized Coefficients | t    | Sig.  |      |
|-------|------------------------------|------------|---------------------------|------|-------|------|
|       | B                            | Std. Error | Beta                      |      |       |      |
| 1     | (Constant)                   | 1.273      | 2.065                     |      | .616  | .539 |
|       | Persepsi dukungan organisasi | .370       | .091                      | .320 | 4.087 | .000 |
|       | kepuasan kerja               | .210       | .090                      | .184 | 2.344 | .020 |
|       | komitmen organisasi          | .362       | .086                      | .304 | 4.225 | .000 |

a. Dependent Variable: perilaku kewargaan organisasi

ALAUDDIN  
M A K A S S A R

## DAFTAR RIWAYAT HIDUP



Nama lengkap peneliti adalah Dirgahayu dengan nama sapaan ayu, lahir di Labasang pada tanggal 17 Agustus 1998. Peneliti merupakan anak ke dua dari tiga bersaudara dari pasangan Bapak Mahyuddin dan ibu Jasmani.

Peneliti pertama kali menempuh pendidikan di Bangku Sekolah Dasar SDN 040 Labasang, lulus tahun 2010. Kemudian melanjutkan pendidikan di sekolah SMPN 2 Wonomulyo, lulus tahun 2013. Kemudian melanjutkan pendidikan di sekolah SMAN 1 Polewali, lulus tahun 2016. Pada tahun yang sama, peneliti melanjutkan pendidikan di Universitas Islam Negeri Alauddin Makassar (UINAM) dengan mengambil jurusan MANAJEMEN di Fakultas Ekonomi Dan Bisnis Islam.



UNIVERSITAS ISLAM NEGERI  
**ALAUDDIN**  
M A K A S S A R