

**STRATEGI PEMBINAAN AKHLAK SANTRI DI PONDOK PESANTREN  
YAYASAN AHMAD BONE KECAMATAN CAMBA  
KABUPATEN MAROS**



**Skripsi**

Diajukan untuk Memenuhi Salah Satu Syarat Meraih Gelar  
Sarjana Sosial (S.Sos) Jurusan Manajemen Dakwah  
pada Fakultas dakwah dan Komunikasi  
UIN Alauddin Makassar

Oleh:

**NURUL ARIFHATUL AENUN ANAS**  
**NIM: 50400116056**

**FAKULTAS DAKWAH DAN KOMUNIKASI  
UIN ALAUDDIN MAKASSAR  
2020**

## **PERNYATAAN KEASLIAN SKRIPSI**

Mahasiswa yang bertanda tangan di bawah ini:

Nama : Nurul Arifhatul Aenun Anas  
Nim : 50400116056  
Tempat/ Tgl. Lahir : Camba, 7 juni 1998  
Jurusan : Manajemen Dakwah  
Fakultas/ Program : Dakwah dan Komunikasi  
Alamat : Tollu Desa Sawaru Kecamatan Camba Kabupaten Maros  
Nomor Hp : 085757223049  
Judul : Strategi Pembinaan Akhlak Santri di Pondok Pesantren  
Yayasan Ahmad Bone Kecamatan Camba Kabupaten Maros

Dengan penuh kesadaran menyatakan bahwa skripsi ini benar hasil karya penulis sendiri. Jika di kemudian hari terbukti merupakan duplikat, tiruan, plagiat, atau dibuat orang lain, sebagian atau seluruhnya, maka skripsi dan gelar yang diperoleh karenanya batal demi hukum.

Gowa, 14 Desember 2020

Penyusun

**Nurul Arifhatul Aenun Anas**  
**NIM: 50400116056**

## KATA PENGANTAR

بِسْمِ اللَّهِ الرَّحْمَنِ الرَّحِيمِ

*Assalamualaikum Warahmatullahi Wabarakathu*

أَلْحَمْدُ لِلَّهِ رَبِّ الْعَالَمِينَ أَصْلَاهُ وَ السَّلَامُ عَلَى اشْرَفِ الْأَنْبِيَاءِ وَ الْمُرْسَلِينَ وَ عَلَى إِلِهِ وَ صَحْبِهِ الْأَخْمَعِينَ أَمَا بَعْدُ

Segala puji bagi Allah swt. atas rahmat, taufiq, dan hidayah-Nya, sehingga penulis dapat menyelesaikan skripsi ini dengan judul “Strategi Pembinaan Akhlak Santri di Pondok Pesantren Yayasan Ahmad Bone Kecamatan Camba Kabupaten Maros. Salam dan salawat selalu terpatrit dalam sanubari, sebagai hantaran doa kepada reformis sejati Rasulullah Muhammad saw. beserta para keluarga, sahabat, dan para pengikutnya.

Skripsi ini disusun dalam rangka memenuhi salah satu syarat untuk memperoleh gelar kesarjanaan S1 (Strata 1) pada jurusan Manajemen Dakwah, Fakultas Dakwah dan Komunikasi, Universitas Islam Negeri Alauddin Makassar. Dalam proses penyusunan skripsi ini, penulis sangat menyadari bahwa banyak pihak yang telah berkontribusi. Karena itu, penulis ingin mengucapkan terimakasih kepada orang-orang yang telah mendoakan, membantu dan mendukung penulis, sehingga karya ilmiah ini dapat terselesaikan. Mereka masing-masing sebagai berikut:

1. Rektor UIN Alauddin Makassar Prof. H. Hamdan Juhannis, M.A., Ph.D., serta Prof. Dr. Mardan M.Ag., sebagai Wakil Rektor I, Dr. Wahyuddin, M.Hum. sebagai Wakil Rektor bidang II dan Prof. Dr. Darussalam, M.Ag sebagai Wakil Rektor III, serta Dr. H. Jamaluddin Abunawas, M.Ag, sebagai Wakil Rektor IV.
2. Dr. Firdaus Muhammad, MA. sebagai Dekan Fakultas Dakwah dan Komunikasi UIN Alauddin Makassar, beserta Dr. Irwan Misbach,

SE,M.Si sebagai Wakil Dekan I, Dr. H. Nurlaelah Abbas, Lc, MA. sebagai Wakil Dekan II dan Dr. Irwanti Said M, Pd. sebagai Wakil Dekan III.

3. Dra. Audah Mannan, M.Ag sebagai Ketua Jurusan Manajemen Dakwah dan Drs. Syam'un M.Pd, MM sebagai Sekretaris Jurusan Manajemen Dakwah, Fakultas Dakwah dan Komunikasi UIN Alauddin, dengan rasa tulus memberikan arahan, motivasi, nasehat, dan masukan serta bimbingan selama penulis menempuh kuliah.
4. Dra. Audah Mannan, M.Ag. sebagai Pembimbing I, dan Dr. St. Nasriah M.Sos.I sebagai Pembimbing II, yang telah meluangkan waktu mengarahkan serta membimbing penulis sehingga skripsi ini terselesaikan dengan baik.
5. Drs. Muh. Anwar, M. Hum sebagai Munaqisy I, dan Dr. St. Aisyah BM, M.Sos.I sebagai Munaqisy II, yang telah meluangkan waktu mengarahkan serta membimbing penulis sehingga skripsi ini terselesaikan dengan baik.
6. Kepada seluruh Pengelola Perpustakaan dan Staf Fakultas Dakwah dan Komunikasi UIN Alauddin atas kontribusinya kepada penulis dalam membantu menyediakan berbagai literatur ilmiah.
7. Kepada Ketua Yayasan, Pimpinan Pondok Pesantren Yayasan Ahmad Bone, guru-guru, Pembina serta santri pondok pesantren Yayasan Ahmad Bone yang telah banyak memberikan informasi dan data kepada penulis sehingga memudahkan dalam penyelesaian skripsi ini.
8. Kepada ayahanda Alm. M. Anas dan Ibunda Ramlah Rauf tercinta dengan kasih sayang dan rasa tulus membesarkan dan mendidik hingga penulis berhasil meraih pendidikan. Terimakasih telah berkorban sedemikian banyak, suatu pengorbanan yang sungguh berat bagi penulis untuk membalasnya sedikitpun. Dan tentu saja kasih sayang yang luar biasa penulis dapatkan tidak ada tandingannya dari manusia lain.
9. Kepada saudara saya Rezki Fausia, Nursafirah, dan Muh. Rezki Anugrah

terima kasih selalu diberikan semangat kepada penulis untuk menyelesaikan skripsi ini. Terimakasih telah berbagi kasih sayang dengan penulis.

10. Untuk sahabat-sahabatku Nur Annisa, Intan Ayu Lesatari, Nadia, A. St. Hadija, Ainul Adha, Sri Rahmadani, dan Indah Khairunnisa yang sangat membantu dan memberikan semangat sehingga penulis dapat menyelesaikan skripsi ini.
11. Kepada Keluarga Besar Jurusan Manajemen Dakwah khususnya Manajemen Dakwah B 2016, serta teman-teman KKN Angkatan 61 UIN Alauddin Makassar, Kabupaten Takalar, Kecamatan Polongbangkeng Selatan, Kelurahan Bulukunyi atas ilmu, pengalaman, kebersamaan dan kekeluargaan yang telah diberikan.
12. Semua pihak yang tidak dapat penulis sebutkan satu persatu, yang telah memberikan dukungan dan bantuan kepada penulis.

Akhirnya penulis berharap semoga penelitian ini bermanfaat dan segala partisipasi semua pihak yang tidak sempat tertuang namanya dalam skripsi ini mendapat imbalan yang berlipat ganda di sisi Allah swt., Amin.

*Wallahul Muwaffiq ila Aqwamit Tharieq*

*Wassalamu 'Alaikum Warahmatullahi Wabarakatu.*

Gowa, 14 Desember 2020

Penyusun

**Nurul Arifhatul Aenun Anas**  
**50400116056**

## DAFTAR ISI

JUDUL .....	i
PERNYATAAN KEASLIAN SKRIPSI.....	ii
PENGESAHAN .....	iii
KATA PENGANTAR .....	iv
DAFTAR ISI.....	vi
DAFTAR TABEL.....	viii
PEDOMAN TRANSLITERASI.....	ix
ABSTRAK .....	xv
BAB I PENDAHULUAN.....	1-9
A. Latar Belakang.....	1
B. Fokus Penelitian dan Deskripsi Fokus.....	5
C. Rumusan Masalah.....	6
D. Kajian Pustaka .....	6
E. Tujuan dan Kegunaan Penelitian .....	8
BAB II TINJAUAN TEORETIS .....	10-31
A. Tinjauan Tentang Strategi.....	10
B. Tinjauan Tentang Pembinaan Akhlak .....	12
C. Tinjauan Tentang Pondok Pesantren .....	25
BAB III METODOLOGI PENELITIAN .....	32-38
A. Jenis dan Lokasi Penelitian.....	32
B. Metode Pendekatan.....	33
C. Sumber Data .....	33
D. Metode Pengumpulan Data.....	34
E. Instrumen Penelitian .....	36
F. Teknik Pengolahan dan Analisis Data.....	36
G. Pengujian Keabsahan Data .....	38
BAB IV STRATEGI PEMBINAAN AKHLAK SANTRI DI PONDOK PESANTREN YAYASASAN AHMAD BONE KECAMATAN CAMBA KABUPATEN MAROS .....	39-60
A. Gambaran Umum Pondok Pesantren Yayasan Ahmad Bone .....	39

B. Metode Pembinaan Akhlak Santri di Pondok Pesantren Yayasan Ahmad Bone Kecamatan Camba Kabupaten Maros .....	45
C. Kendala Dalam Pembinaan Akhlak Santri di Pondok Pesantren Yayasan Ahmad Bone Kecamatan Camba Kabupaten Maros .....	59
BAB V PENUTUP .....	63-64
A. Kesimpulan .....	63
B. Implikasi Penelitian .....	64
DAFTAR PUSTAKA .....	65
LAMPIRAN-LAMPIRAN .....	70
RIWAYATHIDUP .....	80





## DAFTAR TABEL

Tabel 4. 1 .....	44
Tabel 4. 2 .....	44
Tabel 4. 3 .....	45
Tabel 4. 4 .....	45
Tabel 4. 5 .....	46

## PEDOMAN TRANSLITERASI ARAB-LATIN

### A. *Transliterasi Arab-Latin*

Daftar huruf bahasa Arab dan transliterasi ke dalam huruf Latin dapat dilihat pada tabel berikut:

#### 1. *Konsonan*

Huruf Arab	Nama	Huruf Latin	Nama
ا	Alif	tidak dilambangkan	tidak dilambangkan
ب	Ba	B	Be
ت	Ta	T	Te
ث	Sa	S	es (dengan titik diatas)
ج	Jim	J	Je
ح	Ha	H	ha (dengan titik di bawah)
خ	Kha	Kh	Ka dan ha
د	Dal	D	De
ذ	Zal	Z	zet (dengan titik di atas)
ر	Ra	R	Er
ز	Zai	Z	Zet
س	Sin	S	Es
ش	Syin	Sy	es dan ya
ص	Sad	Ws	es (dengan titik di bawah)
ض	Dad	D	de (dengan titik di bawah)
ط	Ta	T	te (dengan titik di bawah)
ظ	Za	Z	zet (dengan titik di bawah)
ع	'ain	'	apostrof terbaik
غ	Gain	G	Ge
ف	Fa	F	Ef
ق	Qaf	Q	Qi
ك	Kaf	K	Ka
ل	Lam	L	El
م	Mim	M	Em
ن	Nun	N	En
و	Wau	W	We
ه	Ha	H	Ha
ء	Hamzah	'	Apostrof
ي	Ya	Y	Ya

Hamzah (ء) yang terletak di awal kata mengikuti vokalnya tanpa diberi tanda apa pun. Jika ia terletak di tengah atau di akhir, maka ditulis dengan tanda (').

## 2. Vokal

Vokal bahasa Arab, seperti vokal bahasa Indonesia, terdiri atas vokal tunggal atau monoftong dan vokal rangkap atau diftong.

Vokal tunggal bahasa Arab yang lambangnya berupa tanda atau harakat, transliterasi sebagai berikut:

Tanda	Nama	Huruf Latin	Nama
اَ	<i>Fathah</i>	A	A
اِ	<i>Kasrah</i>	I	I
اُ	<i>Dammah</i>	U	U

Vokal rangkap bahasa Arab yang lambangnya berupa gabungan antara harakat dan huruf, transliterasinya berupa gabungan huruf, yaitu:

Tanda	Nama	Huruf Latin	Nama
اِي	<i>Fathah</i>	Ai	a dan i
اُو	<i>Kasrah</i>	Au	a dan u

Contoh:

كَيْفَ :*kaifa*

هَوَّلَ :*hauila*

## 3. Maddah

*Maddah* atau vokal panjang yang lambangnya berupa gabungan antara harakat dan huruf, transliterasinya berupa huruf dengan tanda, yaitu:

Tanda	Nama	Huruf Latin	Nama
اِي...   اِ...	<i>fathah dan alif atau ya</i>	Ā	a dan garis di atas
اِي	<i>kasrah dan ya</i>	Ī	i dan garis di atas
اُو	<i>dammah dan wau</i>	Ū	u dan garis di atas

Contoh:

مَاتَ : *māta*

رَمَى : *ramā*

قِيلَ : *qīla*

#### 4. *Tā' marbūtah*

Transliterasi untuk *tā' marbūtah* ada dua, yaitu: *tā' marbūtah* yang hidup atau mendapat harkat fathah, kasrah, dan dammah, yang transliterasinya adalah [t]. Sedangkan *tā' marbūtah* yang mati atau mendapat harkat sukun transliterasinya adalah [h].

Kalau pada kata yang berakhir dengan *tā' marbūtah* diikuti oleh kata yang menggunakan kata sandang *al-* serta bacaan kedua kata itu terpisah, maka *tā' marbūtah* itu transliterasinya dengan [h].

Contoh:

رَوْضَةُ الْأَطْفَالِ : *raudah al-atfāl*

الْمَدِينَةُ الْفَادِلَةُ : *al-madīnah al-fādilah*

#### 5. *Syaddah (Tasydid)*

*Syaddah* atau *tasydid* yang dalam sistem tulisan Arab dilambangkan dengan sebuah tanda *tasydid* (ّ) dalam transliterasinya ini dilambangkan dengan perulangan huruf (konsonan ganda) yang diberi tanda *syaddah*.

Contoh:

رَبَّنَا : *rabbānā*

نَجَّيْنَا : *najjainā*

نُعَمُّ : *al-haqq*

Jika huruf *kasrah* (ي) ber-*tasyiddi* akhir sebuah kata dan didahului oleh huruf *kasrah* (ي) maka ia ditransliterasikan seperti huruf *maddah* (ī).

Contoh:

عَلِيٍّ : 'Alī (bukan 'Aliyy atau 'Aly)

عَرَبِيٍّ : 'Arabī (bukan 'Arabiyy atau 'Araby)

## 6. Kata Sandang

Kata sandang dalam sistem tulisan Arab dilambangkan dengan huruf ال (*alif lam ma'arifah*). Dalam pedoman transliterasi ini, kata sandang ditransliterasi seperti biasa, al-, baik ketika ia di ikuti oleh huruf *syamsiah* Maupun huruf *qamariah*. Kata sandang tidak mengikuti bunyi huruf langsung yang mengikutinya. Kata sandang ditulis terpisah dari kata yang mengikutinya dan dihubungkan dengan garis mendatar (-).

Contoh:

الشَّمْسُ : *al-syamsu* (bukan *asy-syamsu*)

الزَّلْزَلَةُ : *al-zalزالah* (*al-zalزالah*)

الفَلْسَفَةُ : *al-falsafah*

## 7. Hamzah

Aturan transliterasi huruf hamzah menjadi apostrop (') hanya berlaku bagi hamzah yang terletak di tengah dan akhir kata. Namun, bila hamzah terletak di awal kata, ia tidak dilambangkan, karena dalam tulisan Arab ia berupa alif.

تَأْمُرُونَ : *ta'muruna*

النَّوْغُ : *al-nau'*

سَيِّئٌ : *syai'un*

## 8. *Penulisan Kata Arab yang Lazim digunakan dalam Bahasa Indonesia*

Kata, istilah atau kalimat Arab yang ditransliterasi adalah kata, istilah atau kalimat yang belum dilakukan dalam bahasa Indonesia. Kata, istilah atau kalimat yang sudah lazim dan menjadi bagian dari perbendaharaan bahasa Indonesia, atau sudah sering ditulis dalam tulisan bahasa Indonesia, atau lazim digunakan dalam dunia akademik tertentu, tidak lagi ditulis menurut cara transliterasi di atas. Misalnya kata al-Qur'an (dari *al-Qur'an*), Alhamdulillah dan munaqasyah. Namun, bila kata-kata tersebut menjadi bagian dari satu rangkaian teks Arab, maka mereka harus ditransliterasi secara utuh.

Contoh:

*Fī Zilāl al-Qur'ān*

*Al-Sunnah qabl al-tadwīn*

## 9. *Lafz al-Jalālah* (الله)

Kata “Allah” yang didahului partikel seperti huruf *jarr* dan huruf lainnya atau berkedudukan sebagai *mudāf ilaih* (frase nominal), ditransliterasi tanpa huruf hamzah.

Contoh:

بِاللهِ dīnullāh billāh

Adapun *tā marbūtah* di akhir kata yang disandarkan kepada *lafz al-Jalālah* ditransliterasi dengan huruf [t].

Contoh:

هُمْ فِي رَحْمَةِ اللهِ hum fī rahmatillāh

## 10. *Huruf Kapital*

Walau sistem tulisan Arab tidak mengenal huruf kapital (*All caps*), dalam transliterasinya huruf-huruf tersebut dikenai ketentuan tentang penggunaan huruf kapital berdasarkan pedoman ejaan Bahasa Indonesia yang berlaku (EYD). Huruf kapital, misalnya, digunakan untuk menuliskan huruf awal nama dari (orang, tempat, bulan) dan huruf pertama pada permulaan kalimat. Bila nama diri didahului oleh kata sandang (al-), maka yang ditulis dengan huruf kapital tetap huruf awal nama diri tersebut, bukan huruf awal kata sandangnya. Jika terletak pada awal kalimat, maka huruf A dari kata sandang tersebut menggunakan huruf kapital (AL-). Ketentuan yang sama juga berlaku untuk huruf awal dari judul referensi yang didahului oleh kata sandang al-, baik ketika ia ditulis dalam teks maupun dalam catatan rujukan (CK,DP, CDK, dan DR).

Contoh:

*Wa mā Muhammadun illā rasūl*

*Inna awwala baitin Wudi'a linnāsi bi Bakkata mubārakan*

*Syahrū Ramadān al-lazī unzila fih al-Qur'ān*

Nasīr al-Dīn al-Tūsī

Abū Nasr al-Farābī

Al-Gazrālī

Al-Munqiz min al-Dalāl

## **B. Daftar Singkatan**

Beberapa singkatan yang dibakukan adalah:

- |      |                                       |
|------|---------------------------------------|
| swt. | = <i>subhānahū Wa ta'ālā</i>          |
| saw. | = <i>sallallāhu 'alaihi Wa sallam</i> |
| a.s. | = <i>'alaihi al-salām</i>             |

H	= Hijrah
M	= Masehi
I.	= Sebelum Masehi
W	= Lahir tahun (untuk orang yang masih hidup saja)
QS.../...:4	= QS al-Baqarah/2:4 atau QS Ali-'Imrān/3:4
HR	= Hadis Riwayat



## **ABSTRAK**

**Nama : Nurul Arifhatul Aenun Anas**  
**Nim : 50400116056**  
**Judul : Strategi Pembinaan Akhlak Santri di Pondok Pesantren  
Yayasan Ahmad Bone Kecamatan Camba Kabupaten Maros.**

---

Skripsi ini membahas tentang Strategi Pembinaan Akhlak Santri di Pondok Pesantren Yayasan Ahmad Bone Kecamatan Camba Kabupaten Maros. Tujuan dalam penelitian adalah untuk mengetahui metode dalam pembinaan akhlak santri di Pondok Pesantren Yayasan Ahmad Bone Kecamatan Camba Kabupaten Maros dan untuk mengetahui kendala dalam pembinaan akhlak santri di Pondok Pesantren Yayasan Ahmad Bone Kecamatan Camba Kabupaten Maros.

Penelitian ini menggunakan jenis penelitian deskriptif kualitatif dengan pendekatan manajemen dakwah. Sumber data yang digunakan adalah sumber data primer dan sekunder. Pengumpulan data menggunakan observasi, wawancara, dan dokumentasi.

Hasil penelitian ini menunjukkan bahwa Metode Pembinaan Akhlak Santri pada Pondok Pesantren Yayasan Ahmad Bone, yaitu: 1) Pembinaan umum meliputi ; pembinaan melalui nasehat, pembinaan melalui tata tertib, pembinaan melalui kewajiban, pembinaan melalui larangan, 2) pembinaan khusus meliputi; pembinaan melalui kegiatan keagamaan dan kegiatan tahunan. Kendala yang dihadapi dalam pembinaan akhlak santri di Pondok Pesantren Yayasan Ahmad Bone Kecamatan Camba Kabupaten Maros yaitu: segi sarana dan prasarana serta dari segi kedisiplinan.

Implikasi dari penelitian ini adalah 1) Sarana dan prasarana merupakan salah satu pendukung dalam proses belajar mengajar serta dalam pembinaan akhlak, maka dari itu diharapkan kepada pemerintah agar memperbaiki dan menambah sarana dan prasarana di Pondok Pesantren Yayasan Ahmad Bone. 2) Diharapkan semua guru dan pembina bisa lebih tegas dalam memberikan pembinaan agar santri lebih patuh lagi pada peraturan yang ada. 3) Orang tua juga memegang peranan penting dalam mengawasi dan membina putra-putri mereka, maka dari itu dibutuhkan pengawasan dari orang tua kepada putra-putrinya pada saat mereka berada di rumah.

## **BAB I**

### **PENDAHULUAN**

#### ***A. Latar Belakang***

Pendidikan merupakan hal yang sangat penting dalam kehidupan, baik untuk diri sendiri, lingkungan, maupun agama. Karena dengan adanya Pendidikan dapat menambah wawasan, kecerdasan, dan akhlak mulia yang lebih baik.

Dalam perkembangannya istilah pendidikan berarti bimbingan atau pertolongan yang diberikan dengan sengaja terhadap anak didik oleh orang dewasa agar ia menjadi dewasa.<sup>1</sup>

Pendidikan di Indonesia terdiri atas pendidikan formal dan pendidikan non formal. Pendidikan formal adalah pendidikan yang diperoleh secara teratur, dan mempunyai jenjang pendidikan yang jelas, mulai dari pendidikan dasar, pendidikan menengah, sampai pendidikan tinggi. Sedangkan pendidikan non formal adalah pendidikan yang diperoleh diluar dari pendidikan formal misalnya pendidikan dari orang tua, kursus-kursus diluar sekolah, baik itu kursus music, kursus komputer dan lain-lain.

Salah satu pendidikan formal yang ada yaitu pondok pesantren. Pondok Pesantren adalah salah satu lembaga pendidikan formal yang mengutamakan pembinaan dan pembelajaran keagamaan yang lebih dominan dibandingkan dengan sekolah umum lainnya.

---

<sup>1</sup>Ramayulis, *Ilmu Pendidikan Islam* (Jakarta Pusat: Kalam Mulia, cet. 1 Juni 1994), h. 1.

Pendidikan sangat dibutuhkan oleh semua kalangan terutama bagi usia anak-anak. Salah satu pendidikan yang dapat mengembangkan akhlak mulia seorang anak adalah dengan menerapkan pendidikan keagamaan sejak dini.

Tujuan pendidikan keagamaan yaitu untuk membentuk manusia yang beriman dan berakhlak mulia dan menjadi bekal dasar bagi anak-anak untuk generasi yang shaleh dan shaleha, menyiapkan para santri agar tumbuh dan berkembang menjadi pribadi yang baik, hidup dalam lingkungan yang sehat dan pergaulan yang baik, pandai memilih teman pergaulan agar tidak terjerumus dalam hal-hal yang tidak diinginkan.

Pondok pesantren sebagai salah satu lembaga pendidikan Islam yang ada di Indonesia memiliki tanggung jawab lebih besar untuk melahirkan santri yang cerdas keagamaannya, juga mulia akhlaknya. Tujuan pendidikan di pondok pesantren adalah menciptakan dan mengembangkan kepribadian muslim, yaitu kepribadian yang beriman dan bertakwa kepada Allah swt, berakhlak mulia, mandiri, bebas, dan teguh dalam kepribadian, meyebarkan agama atau menegakkan agama Islam dan kejayaan umat Islam ditengah-tengah masyarakat, dan mencintai ilmu dalam rangka mengembangkan kepribadian Indonesia.<sup>2</sup>

Pondok pesantren berperan penting dalam pembentukan akhlak dan pembinaan karakter seorang santri. Tidak bisa dipungkiri, untuk menjadi manusia yang dihormati dan disegani oleh lingkungan sekitar, harus memiliki kepribadian yang baik dan akhlak yang mulia. Sehebat dan sepintar apapun seseorang jika tidak memiliki akhlak dan kepribadian yang baik, maka akan dikucilkan dan tidak dianggap oleh masyarakat. Agama Islam telah memiliki figur akhlak yang sangat

---

<sup>2</sup>Mastuki HS, dkk, *Manajemen Pondok Pesantren* (Jakarta: Diva Pustaka, 2005), h. 92.

sempurna, beliau adalah Nabi Muhammad saw, Allah berfirman di dalam Q.S Al-Ahzab/33: 21

لَقَدْ كَانَ لَكُمْ فِي رَسُولِ اللَّهِ أُسْوَةٌ حَسَنَةٌ لِّمَن كَانَ يَرْجُوا اللَّهَ وَالْيَوْمَ الْآخِرَ وَذَكَرَ اللَّهَ كَثِيرًا

٢١

Terjemahnya :

“Sungguh, telah ada pada (diri) Rasulullah itu suri teladan yang baik bagimu, (yaitu) bagi orang yang mengharap (rahmat) Allah dan (kedatangan) hari Kiamat dan yang banyak mengingat Allah.”<sup>3</sup>

Dalam kitab tafsir Al-Misbah yang ditulis oleh M. Quraish Shihab, menafsirkan bahwa isi dari QS. Al-Ahzab ayat 21 mengandung arti bahwa umat Islam mendapatkan teladan yang baik pada pribadi Nabi Muhammad saw. Teladan bagi orang-orang yang mengharap kasih sayang Allah dan kesenangan hidup di akhirat. Teladan bagi orang-orang yang banyak berdzikir mengingat Allah disetiap kesempatan, kala susah maupun senang.

Kata ( اسوة ) *uswah* atau *iswah* berarti teladan. Pakar tafsir az-Zamakhshyari ketika menafsirkan ayat di atas, mengemukakan dua kemungkinan tentang maksud keteladanan yang terdapat pada diri Rasul itu. Pertama dalam arti kepribadian beliau secara totalitasnya adalah teladan. Kedua dalam arti terdapat dalam kepribadian beliau hal-hal yang patut diteladani. Pendapat pertama lebih kuat dan merupakan pilihan banyak ulama. Kata ( فى ) *fi* dalam firmannya: ( لله ال سور فى ) *fi rasulillah* berfungsi “mengangkat” dari diri Rasul satu sifat yang hendaknya diteladani, tetapi ternyata yang diangkatnya adalah Rasulullah saw. sendiri dengan seluruh totalitas beliau. Demikian banyak ulama.<sup>4</sup>

<sup>3</sup>Kementrian Agama RI, *Al-Qur'an dan Terjemahannya Edisi Tajwid*, (PT Tiga Serangkai Mandiri, 2014), h. 420.

<sup>4</sup>M. Quraish Shihab, *Tafsir Al-Mishbah Pesan, Kesan dan Keserasian Al-Quran*, (Cet. VIII, Jakarta: Lentera Hati, Juni 2007), h. 242-243.

Ayat di atas menjelaskan tentang Nabi Muhammad saw. adalah suri teladan bagi umat manusia. Dengan akhlaknya yang baik inilah Nabi Muhammad saw. mendapat gelar *uswatun hasanah* yang artinya teladan yang baik. Untuk itu di Pondok Pesantren memiliki peran yang sangat penting dalam mendidik akhlak dan moral generasi muda bangsa Indonesia. Para santri diberi bimbingan tentang pentingnya nilai-nilai akhlakul karimah dan moral yang baik dalam bermasyarakat, berbangsa, dan bernegara.

Bimbingan di pesantren adalah proses pemberian bantuan kepada santri, dengan memperhatikan santri itu sebagai individu dan makhluk sosial serta memperhatikan adanya perbedaan-perbedaan individu, agar santri itu dapat membuat tahap maju seoptimal mungkin dalam proses perkembangannya dan agar ia dapat menolong dirinya, menganalisis dan memecahkan masalah-masalahnya.<sup>5</sup>

Untuk mengatasi masalah-masalah yang timbul, perlunya bimbingan baik personal (*konseling*) maupun kelompok, terutama lingkup SMP dan SMA. Masa ini (peserta didik), pada satu pihak memiliki sifat-sifat yang kurang mendukung bagi pemenuhan tuntutan dan kondisi yang ada. Ini umumnya bersifat individualistis, egosentris, dalam kebebasan dari dominasi orang dewasa.<sup>6</sup>

Penelitian ini membahas tentang strategi yang dilakukan dalam pembinaan akhlak santri. Hasil observasi dan wawancara peneliti terhadap sejumlah guru dan pembina di Pondok Pesantren Yayasan Ahmad Bone Kecamatan Camba terdapat beberapa persoalan mengenai akhlak santri di pondok pesantren tersebut, yaitu 1) sopan santun terhadap guru, teman, dan lingkungannya masih kurang. 2) ibadah,

---

<sup>5</sup>Mastuki HS, dkk, *Manajemen Pondok Pesantren* h. 125.

<sup>6</sup>Abu Ahmadi & Ahmad Rohani, *Bimbingan dan Konseling di Sekolah* (Jakarta: Rineka Cipta, 1999) h.106.

terkhusus pelaksanaan shalat 5 waktu yang masih diingatkan oleh gurunya. Dari permasalahan-permasalahan tersebut, peran Pondok Pesantren sangat penting dalam mendidik akhlak dan moral yang baik.

Berdasarkan uraian di atas, maka penulis tertarik untuk melakukan penelitian dengan judul “*Strategi Pembinaan Akhlak Santri Pondok Pesantren Yayasan Ahmad Bone Kecamatan Camba Kabupaten Maros*”.

### ***B. Fokus Penelitian dan Deskripsi Fokus***

#### **1. Fokus penelitian**

Untuk menghindari kesalahpahaman dalam menafsirkan, maka peneliti akan memfokuskan pada “Strategi Pembinaan Akhlak Santri Pondok Pesantren Yayasan Ahmad Bone Kecamatan Camba Kabupaten Maros”.

Penelitian ini dibatasi pada bagaimana metode pembinaan akhlak dan kendala dalam pembinaan akhlak.

#### **2. Deskripsi fokus**

Berdasarkan pada fokus penelitian di atas, dapat dideskripsikan berdasarkan substansi pendekatan penelitian ini yaitu “Strategi Pembinaan Akhlak Santri di Pondok Pesantren Yayasan Ahmad Bone Kecamatan Camba Kabupaten Maros”. Maka deskripsi fokus penelitian ini adalah:

##### **a. Strategi Pembinaan Akhlak**

Strategi pembinaan akhlak yang ingin dilihat dalam penelitian ini adalah tindakan atau cara bagaimana memperbaiki, menanamkan, atau mengembangkan nilai-nilai akhlak para santri agar mereka menjadi pribadi yang berakhlakul karimah. Strategi pembinaan akhlak yang dilakukan oleh Pondok Pesantren dalam hal ini

guru-guru pembina dalam berbagai macam cara seperti memberikan mata pelajaran tentang akhlak ataupun dengan cara yang lain.

b. Santri

Santri yang dimaksud dalam penelitian ini adalah seorang anak yang mengikuti pendidikan di pesantren, tinggal di lingkungan pesantren yang bersedia mengikuti kegiatan belajar, pembinaan, dan mentaati peraturan yang ada.

**C. Rumusan Masalah**

1. Bagaimana metode pembinaan akhlak santri di Pondok Pesantren Yayasan Ahmad Bone Kecamatan Camba Kabupaten Maros?
2. Bagaimana kendala pembinaan akhlak santri di Pondok Pesantren Yayasan Ahmad Bone Kecamatan Camba Kabupaten Maros?

**D. Kajian Pustaka**

Terdapat beberapa penelitian terdahulu yang berkaitan dengan penelitian ini dan dijadikan sebagai perbandingan yang membedakan dengan peneliti sebelumnya. Adapun beberapa penelitian yang berkaitan dengan penelitian ini, antara lain adalah:

1. Skripsi saudara Ar. Azlansyah dengan judul “Penerapan Manajemen Dakwah Dalam Membina Akhlak pada Siswa Madrasah Tsanawiah Negeri 02 Makassar” tahun 2014. Penelitiannya membahas tentang fungsi manajemen dakwah dalam membina akhlak siswa dan kendala yang dihadapi MTsN 02 Makassar dalam membina akhlak siswanya. Penelitian ini menggunakan metode deskriptif. Adapun hasil penelitian ini menunjukkan bahwa penerapan manajemen dakwah dalam membina akhlak siswa di MTSN 02 Makassar sudah terlaksana dengan baik, dengan adanya bebrbagai layanan yang disajikan dan fungsi manajemen

yang dilakukan oleh MTSN 02 Makassar untuk mengatasi segala masalah atau kesulitan yang dihadapi oleh siswa. Perilaku yang nampak pada siswa di MTSN 02 Makassar sangat baik.<sup>7</sup>

2. Skripsi saudara Irda Arianti dengan judul “Manajemen Pondok Pesantren An-Nuriyah Bontocini dalam Meningkatkan Akhlak Santri dan Santriwati Madrasah Aliyah Kecamatan Batang Kabupaten Jeneponto”. Penelitian ini menjelaskan tentang bagaimana manajemen pondok pesantren An-Nuriyah Bontocini dalam meningkatkan akhlak santri dan santriwati MA serta peluang dan tantangan yang dihadapinya. Penelitian ini menggunakan pendekatan manajemen dan sosiologi. Adapun hasil penelitian ini menunjukkan bahwa manajemen pondok pesantren yang diterapkan di Madrasah Aliyah Pondok Pesantren An-Nuriyah Bontocini adalah yang sesuai dengan peran manajerial yang dilakukan dalam meningkatkan akhlak santri dan santriwati meliputi *planning*, *organizing*, *actuating*, dan *controlling*. Penelitian ini juga menemukan bahwa terdapat peluang yakni mematuhi aturan serta peluangnya karena adanya pembinaan nasehat perayaan hari besar Islam., atau berupa sanksi atau hukuman serta didikan dalam bacaan Alquran dan tantangannya yakni adanya pengaruh dari anggota keluarga, faktor lingkungan sekitar, pengaruh antar hubungan santri mukmin dan santri kalong, serta hubungan pergaulan antar sekolah atau pesantren yang memberikan dampak yang negative di Madrasah Aliyah Pondok Pesantren An-Nuriyah Bontocini dan adapun dalam meningkatkan santri dengan metode ceramah.<sup>8</sup>

---

<sup>7</sup>Ar.Azlansyah, Penerapan Manajemen Dakwah dalam Membina Akhlak pada Siswa Negeri 02 Makassar *skripsi* (Makassar: Fak, Dakwah dan Komunikasi UIN Alauddin, 2014), h. xiii.

<sup>8</sup>Irda Ariati, Manajemen Pondok Pesantren An-Nuriyah Bontocini Dalam Meningkatkan Akhlak Santri dan Santriwati Madrasah Aliyah Kecamatan Batang Kabupaten Jeneponto *skripsi* (Makassar: Fak, Dakwah dan Komunikasi UIN Alauddin, 2018), h. xi.



3. Skripsi saudari Rifka Mayasari dengan judul “Peran Manajemen Dakwah Dalam Pembinaan Akhlak Santri di Pondok Pesantren Ashshirathul Mustaqim Kecamatan Pangkajene Kabupaten Pangkep”. Penelitian ini menjelaskan tentang metode pembinaan akhlak santri dan kendala yang dihadapi dalam pondok pesantren Ashshirathal Mustaqim dalam pembinaan akhlak santri. Penelitian ini menggunakan pendekatan Manajemen Dakwah dan Psikologi. Adapun hasil penelitian ini menunjukkan bahwa peran manajemen dalam pembinaan akhlak santri di pondok pesantren Ashshirathul Mustaqim kecamatan Pangkajenen Kabupaten Pangkep terkait dengan fungsi manajemen dakwah yaitu: *Takhthith* (perencanaan), *Tandzim* (pengorganisasian), *Tawjih* (penggerakan), *Riqabah* (pengendalian dan evaluasi).<sup>9</sup>

Dari beberapa penelitian terdahulu dapat dikatakan bahwa penelitian ini berbeda dengan penelitian sebelumnya. Adapun perbedaan penelitian saya dengan penelitian terdahulu yaitu pertama dalam penelitian terdahulu lebih memfokuskan pada penerapan manajemen dakwah dalam membina akhlak sedangkan penelitian ini hanya melihat bagaimana metode membina akhlak santri yang diterapkan oleh pembina pondok pesantren Yayasan Ahmad Bone. Letak perbedaan yang kedua yaitu tempat penelitian, objek, dan hasil penelitiannya.

### ***E. Tujuan dan Kegunaan Penelitian***

1. Tujuan penelitian
  - a. Untuk mengetahui metode dalam pembinaan akhlak santri di Pondok Pesantren Yayasan Ahmad Bone Kecamatan Camba Kabupaten Maros.

---

<sup>9</sup>Rifkah Mayasari, Peran Manajemen Dakwah dalam Pembinaan Akhlak Santri di Pondok Pesantren Ashshirathul Mustaqim Kecamatan Pangkajene Kabupaten Pangkep *skripsi* (Makassar: Fak. Dakwah dan Komunikasi UIN Alauddin, 2017), h. xi.

- b. Untuk mengetahui kendala dalam pembinaan akhlak santri di Pondok Pesantren Yayasan Ahmad Bone Kecamatan Camba Kabupaten Maros.

## 2. Kegunaan Penelitian

- a. Kegunaan teoritis

Diharapkan dengan penelitian ini dapat menjadi bahan informasi bagi pembaca dan dapat dijadikan referensi bagi peneliti selanjutnya.

- b. Kegunaan praktis

Sebagai bahan referensi dan masukan kepada guru-guru pembina Pondok Pesantren dalam melakukan pembinaan akhlak kepada santri, sehingga menghasilkan santri-santri yang berakhlakul karimah.

## BAB II

### TINJAUAN TEORETIS

#### A. *Tinjauan Tentang Strategi*

##### 1. Pengertian Strategi

Strategi menurut bahasa yaitu proses penentuan rencana para pemimpin puncak yang berfokus pada tujuan jangka panjang organisasi, disertai penyusunan suatu cara atau upaya agar tujuan tersebut dapat tercapai. Menurut istilah, strategi merupakan tindakan yang senantiasa meningkat terus-menerus, serta dilakukan berdasarkan sudut pandang tentang apa yang diharapkan oleh para pelanggan dimasa depan.<sup>1</sup>

Berdasarkan arti kata strategi, Anwar Arifin menyatakan bahwa strategi adalah keseluruhan keputusan kondisional tentang tindakan yang akan dijalankan guna mencapai tujuan.<sup>2</sup>

Adapun definisi strategi menurut beberapa ahli yaitu:

- a. Gerry Johnson dan Kevan Scholes mendefinisikan strategi sebagai arah dan cakupan jangka Panjang organisasi untuk mendapatkan keunggulan melalui konfigurasi sumber daya alam dan lingkungan yang berubah untuk mencapai kebutuhan pasar dan memenuhi harapan pihak yang berkepentingan.

---

<sup>1</sup>Asmuni Syukir, *Dasar-Dasar Strategi Dakwah Islam* (Surabaya: Al-Ikhlash, 2000) h. 18.

<sup>2</sup>Anwar Arifin, *Strategi Komunikasi* (Bandung: Armilo, 2002), h. 59.

- b. John A. Pearce II dan Richard B. Robinson Jr mendefinisikan strategi sebagai seperangkat keputusan dan tindakan yang menghasilkan formulasi dan implementasi dari rencana yang di desain untuk mencapai tujuan.
- c. W.F. Glueck dan L.R. Jauch mendefinisikan strategi sebagai rencana yang disatukan, luas, dan berintegrasi yang menghubungkan keunggulan strategis perusahaan dengan tantangan lingkungan yang dirancang untuk memastikan bahwa tujuan dari perusahaan dapat dicapai melalui pelaksanaan yang tepat oleh organisasi.

Fred R. David mengatakan bahwa dalam proses strategi ada tahapan yang harus dilalui yaitu:

- a. Perumusan strategi, merupakan tahap awal dan yang mencakup perumusan strategi yaitu pengembangan visi dan misi, mengidentifikasi peluang dan ancaman eksternal, kesadaran akan kekuatan dan kelemahan internal, penetapan tujuan jangka panjang, pencarian strategi alternative dan pemilihan strategi tertentu untuk mencapai suatu tujuan.
- b. Penerapan strategi, penerapan sering disebut juga sebagai tindakan karena penerapan dalam strategi berarti memobilisasi untuk mengubah strategi menjadi suatu tindakan. Tahap ini merupakan yang paling sulit karena memerlukan kedisiplinan, komitmen, dan pengorbanan.
- c. Evaluasi, penilaian strategi merupakan tahap akhir dari strategi. Terdapat tiga aktivitas dalam evaluasi yaitu meninjau ulang faktor-faktor eksternal dan internal yang menjadi landasan strategi yang sekarang, mengukur prestasi dan

membandingkan hasil yang diharapkan dengan kenyataan. Mengambil langkah kreatif korektif untuk memastikan bahwa prestasi sesuai dengan rencana.<sup>3</sup>

Banyak ahli yang telah mendefinisikan strategi dengan sudut pandang yang berbeda, namun pada dasarnya semua itu mempunyai arti dan makna yang sama yaitu pencapaian tujuan secara efektif dan efisien. Dengan demikian strategi merupakan hal yang sangat penting dalam suatu kegiatan untuk mencapai tujuan dalam sebuah organisasi maupun lembaga.

Adapun manfaat dari perencanaan strategi, diantaranya adalah sebagai berikut:

- a. Berfikir secara strategi dan mengembangkan strategi-strategi yang efektif.
- b. Memperjelas arah masa depan.
- c. Membuat keputusan sekarang dengan mengingat konsekuensi masa depan.
- d. Memecahkan masalah utama organisasi.
- e. Memperbaiki kinerja organisasi.
- f. Membangun kerja kelompok dan keahlian.<sup>4</sup>

Dengan adanya manfaat strategi, suatu organisasi dapat mencapai tujuan yang diinginkan secara efektif.

## **B. Tinjauan tentang Pembinaan Akhlak**

### **1. Pengertian Pembinaan**

---

<sup>3</sup>Fred R. Devid, *Manajemen Strategi Konsep* (Jakarta: Salemba Empat, 2010), h. 6.

<sup>4</sup>Bryson, John M, *Perencanaan Strategi bagi Organisasi Sosial* (Yogyakarta, Pustaka Pelajar, 2003), h. 12.

Istilah pembinaan menurut kamus besar Bahasa Indonesia mempunyai arti usaha, tindakan, dan juga kegiatan yang dilakukan secara berdaya dan berhasil guna untuk memperoleh hasil yang lebih baik. Sedangkan menurut konteks ajaran Islam, pembinaan mempunyai maksud suatu usaha atau kegiatan yang dilaksanakan secara berdaya dan berhasil guna dalam rangka untuk menyelamatkan dan meningkatkan kehidupan anak panti asuhan agar dapat memperoleh kesejahteraan hidup di dunia dan akhirat.<sup>5</sup> Pembinaan merupakan proses yang sistematis untuk mengubah perilaku kerja seseorang dalam usaha meningkatkan kinerjanya,

## 2. Pengertian Akhlak

Menurut bahasa (etimologi) perkataan akhlak ialah bentuk jamak dari *khuluq* (*khuluqun*) yang berarti budi pekerti, perangai, tingkah laku, atau tabi'at.<sup>6</sup> Akhlak disamakan dengan kesusilaan, sopan santun. *Khuluq* merupakan gambaran sifat batin manusia, gambaran bentuk lahiriah manusia, seperti raut wajah, gerak anggota badan dan seluruh tubuh. Dalam bahasa Yunani pengertian *khuluq* ini disamakan dengan kata *ethicos* atau *ethos*, artinya adab kebiasaan, perasaan batin, kecenderungan hati untuk melakukan perbuatan. *Ethicos* kemudian berubah menjadi etika.<sup>7</sup>

Akhlak diartikan sebagai ilmu tata krama,<sup>8</sup> ilmu yang berusaha mengenal tingkah laku manusia, kemudian memberi nilai kepada perbuatan baik atau buruk sesuai dengan norma-norma dan tata susila.

---

<sup>5</sup>Tim Penyusunan Kamus Pusat Pembinaan dan Pengembangan Bahasa, Dep-Dik-Bud, Kamus Besar Bahasa Indonesia (Jakarta: Balai Pusaka, 1999), h.117.

<sup>6</sup>A. Mustofa, *Akhlak Tasawuf* (Bandung: Pustaka Setia, 2007), h. 11.

<sup>7</sup>Sahilun A. Nasir, *Tinjauan Akhlak* (Surabaya: Al-Ikhlash, 2001), h. 14.

<sup>8</sup>Husin Al-Habsyi, *Kamus Al-Kautsar* (Surabaya: Assegaff, Alawy, 2001), h. 87.

Secara terminology atau istilah, akhlak adalah ilmu yang menentukan batas antara yang baik dan buruk tentang perbuatan manusia baik lahir maupun batin.<sup>9</sup>

Untuk memahami akhlak lebih komprehensif, berikut dikemukakan beberapa definisi oleh para tokoh sebagai berikut:

- a. Ahmad Amin, akhlak adalah ilmu yang menjelaskan arti baik dan buruk, menerangkan apa yang seharusnya dilakukan oleh sebagian manusia kepada yang lainnya.
- b. Imam al-Gazali, akhlak adalah sifat yang tertanam dalam jiwa yang menimbulkan macam-macam perbuatan dengan mudah, tanpa memerlukan pemikiran dan pertimbangan.
- c. Ibrahim Anis, akhlak adalah sifat yang tertanam dalam jiwa yang dengannya lahiriah macam-macam perbuatan, baik atau buruk, tanpa membutuhkan pemikiran dan pertimbangan.<sup>10</sup>

Dari beberapa pengertian diatas dapat disimpulkan bahwa akhlak adalah ilmu yang mengajarkan kepada manusia untuk berbuat baik dan mencegah dari perbuatan jahat.

### 3. Sumber-Sumber Ajaran Akhlak

Sumber ajaran akhlak ialah Alquran dan hadis. Tingkah laku Nabi Muhammad merupakan contoh suri teladan bagi umat manusia semua. Ini ditegaskan oleh Allah dalam QS. Al-Ahzab / 33 : 21

لَقَدْ كَانَ لَكُمْ فِي رَسُولِ اللَّهِ أُسْوَةٌ حَسَنَةٌ لِّمَن كَانَ يَرْجُوا اللَّهَ وَالْيَوْمَ الْآخِرَ وَذَكَرَ اللَّهَ كَثِيرًا

<sup>9</sup>Syarifuddin Ondeng, *Aqidah Akhlak* (Cet. 1, Makassar: Syahadah, Desember 2017), h. 93.

<sup>10</sup>Syarifuddin Ondeng, *Aqidah Akhlak* h. 93-94.

Terjemahnya :

“Sungguh, telah ada pada (diri) Rasulullah itu suri teladan yang baik bagimu (yaitu) bagi orang yang mengharap (rahmat) Allah dan (kedatangan) hari kiamat dan yang banyak mengingat Allah.”<sup>11</sup>

Dalam kitab tafsir Al-Misbah yang ditulis oleh M. Quraish Shihab, menafsirkan bahwa isi dari QS. Al-Ahzab ayat 21 mengandung arti bahwa umat Islam mendapatkan teladan yang baik pada pribadi Nabi Muhammad saw. Teladan bagi orang-orang yang mengharap kasih sayang Allah dan kesenangan hidup di akhirat. Teladan bagi orang-orang yang banyak berdzikir mengingat Allah disetiap kesempatan, kala susah maupun senang.

Kata ( اسوة ) *uswah* atau *iswah* berarti teladan. Pakar tafsir az-Zamakhsyari ketika menafsirkan ayat diatas, mengemukakan dua kemungkinan tentang maksud keteladanan yang terdapat pada diri Rasul itu. Pertama dalam arti kepribadian beliau secara totalitasnya adalah teladan. Kedua dalam arti terdapat dalam kepribadian beliau hal-hal yang patut diteladani. Pendapat pertama lebih kuat dan merupakan pilihan banyak ulama. Kata ( فى ) *fi* dalam firmannya: ( الله ال سور فى ) *fi rasulillah* berfungsi “mengangkat” dari diri Rasul satu sifat yang hendaknya diteladani, tetapi ternyata yang diangkatnya adalah Rasulullah saw. sendiri dengan seluruh totalitas beliau.<sup>12</sup>

Dalam ayat di atas sangat jelas bahwa Rasulullah merupakan suri teladan yang harus kita ikuti bagi orang yang menngharap Rahmat dan Ridho-Nya.

---

<sup>11</sup>Kementrian Agama RI, *Al-Qur'an dan Terjemahannya Edisi Tajwid*, h. 420.

<sup>12</sup>M. Quraish Shihab, *Tafsir Al-Mishbah Pesan, Kesan dan Keserasian Al-Quran*, (Cet. VIII, Jakarta: Lentera Hati, Juni 2007), h. 242-243.



Dalam ayat lain Allah memerintahkan agar selalu mengikuti jejak Rasulullah dan tunduk kepada apa yang dibawa oleh beliau. Allah berfirman dalam QS. Al-Hasyr / 59 : 7

وَمَا آتَاكُمُ الرَّسُولُ فَخُذُوهُ وَمَا نَهَاكُمْ عَنْهُ فَانْتَهُوا وَاتَّقُوا اللَّهَ إِنَّ اللَّهَ شَدِيدُ الْعِقَابِ...

Terjemahnya:

“...Apa yang diberikan Rasul kepadamu maka terimalah. Dan apa yang dilarangnya bagimu maka tinggalkanlah. Dan bertakwalah kepada Allah. Sungguh, Allah sangat keras hukuman-Nya.”<sup>13</sup>

Dalam kitab tafsir Al-Misbah yang ditulis oleh M. Quraish Shihab, menafsirkan bahwa isi dari QS. Al-Hasyr ayat 7 mengandung arti bahwa hokum-hukum yang dibawa oleh Rasulullah itu harus dipegang, dan larangan yang ia sampaikan harus kalian tinggalkan. Hindarkanlah diri dari murka Allah. Sesungguhnya Allah benar-benar kejam siksaan-Nya. Penggalan ayat ini pun telah menjadi kaidah umum yang mengharuskan setiap muslim tunduk dan patuh kepada kebijaksanaan dan ketetapan Rasul dalam bidang apa pun, baik yang secara tegas disebut dalam Al-Quran maupun dalam hadis-hadis shahih. Kata (ءاتاكم) *atakum* dari segi bahasa hanya berarti *memberi kamu*, namun para ulama memperluas kandungan pesannya sehingga menjadi (ءاتاكم) *amarakum* yang berarti *dia perintahkan kamu*. Hal tersebut demikian karena kalimat sesudahnya menyatakan *nahakum* yang berarti *yang dia larang kamu* sehingga dipahami bahwa yang beliau berikan termasuk didalamnya yang beliau perintahkan, dan yang beliau larang termasuk harta benda yang beliau larang mengambilnya. Dengan demikian, penggalan ayat di atas sejalan dengan perintah menaati Rasul saw.<sup>14</sup>

<sup>13</sup>Kementrian Agama RI, *Al-Qur'an dan Terjemahannya Edisi Tajwid*, h. 546.

<sup>14</sup>M. Quraish Shihab, *Tafsir Al-Mishbah Pesan dan Kesorasian Al-Quran*, h. 533.

Dalam ayat di atas dijelaskan bahwa ikutilah apa yang diperintahkan Rasul dan tinggalkanlah segala yang dilarangnya, agar kita menjadi orang yang bertakwa kepada Allah swt.

Jika telah jelas bahwa Alquran dan hadis Rasul adalah pedoman hidup yang menjadi asas bagi setiap muslim, maka teranglah keduanya merupakan sumber *akhlaqul karimah* dalam ajaran Islam.<sup>15</sup>

Dalam perilaku keseharian, setiap orang membutuhkan satu gambaran jelas agar menuntun segala bentuk perilaku tersebut. Sebagai seorang muslim maka Rasulullah saw menjadi *qudwah* atau *uswatun hasanah*.

#### **4. Prinsip Dasar Karakteristik Akhlak**

- a. Akhlak mengajarkan dan menuntun manusia kepada tingkah laku yang baik dan menjauhkan dari tingkah laku yang buruk.
- b. Akhlak bersifat universal dan komprehensif dapat dijadikan petunjuk dan pedoman bagi seluruh umat manusia kapan dan dimanapun.
- c. Akhlak menetapkan bahwa yang menjadi sumber atau ukuran baik dan buruk adalah Alquran dan Sunnah.
- d. Akhlak mengatur dan mengarahkan fitrah manusia kejenjang akhlak luhur dan meluruskan perbuatan manusia.<sup>16</sup>

Berdasarkan uraian di atas, maka dapat disimpulkan bahwa prinsip dasar karakteristik akhlak merupakan dasar utama yang dijadikan pedoman atau sumber untuk mengarahkan manusia memiliki akhalakul karimah.

---

<sup>15</sup>M. Yatimin Abdullah, *Studi Akhlak Dalam Perspektif Alquran* (Cet. 1, Jakarta: Amzah, Februari 2007), h. 5.

<sup>16</sup>Syarifuddin Ondeng, *Aqidah Akhlak*, h. 101-102.

Akhlak merupakan kadar yang menentukan baik buruknya perilaku seseorang. Allah swt menggambarkan tentang manusia yang memiliki dua potensi dalam berperilaku yakni baik dan buruk. Dengan demikian, Allah memberi aturan yang dapat mengontrol perilaku setiap manusia agar sesuai dengan ajaran-ajaran Allah swt.

### **5. Faktor Yang Mempengaruhi Akhlak**

Perbuatan manusia memiliki corak yang berbeda antara satu dengan yang lain. Corak perbuatan merupakan akibat adanya pengaruh dari dalam diri manusia dan motivasi yang disuplai dari luar dirinya seperti pendidikan. Terdapat banyak hal yang memberikan pengaruh terhadap perilaku manusia baik dalam konteks individual maupun sosial.<sup>17</sup> Manusia memang memiliki potensi diri yang menjadi dominasi dalam hal kegiatan manusia baik yang berhubungan dengan Allah maupun yang berhubungan dengan:<sup>18</sup>

#### **1. Insting (naluri)**

Insting adalah aktivitas yang hanya menuruti kodrat dan tidak perlu melalui belajar. Naluri telah ada pada manusia sejak lahir dan berfungsi sebagai penggerak lahirnya tingkah laku. Adapun tingkah laku yang digerakkan oleh insting yaitu naluri makan, naluri jodoh, naluri keibubapakan, naluri berjuang, naluri bertuhan, naluri ingin tahu dan memberi tahu, insting takut, insting sosial (suka bergaul), dan naluri meniru.

#### **2. Kebiasaan**

---

<sup>17</sup>Nur Khalisa Lantuconsinah, *Aqidah Akhlak Kontemporer*, (Cet. Alauddin University Press, 2014), h.117.

<sup>18</sup>Nur Khalisah Lantuconsinah, *Aqidah Akhlak Kontemporer*, h. 120.

Kebiasaan adalah setiap tindakan atau perbuatan seseorang yang dilakukan secara berulang-ulang dalam bentuk yang sama sehingga menjadi kebiasaan seperti berpakaian, makan, tidur, olahraga, dan sebagainya.

### 3. Wirotsah (keturunan)

Wirotsah dalam ilmu jiwa disebut hereditas. Menurut teori nativisme bahwa seseorang ditentukan oleh bakat yang dibawa sejak lahir. Pendidikan tidak bisa mempengaruhi terhadap perkembangan jiwa seseorang yaitu warisan khusus kemanusiaan, warisan suku atau bangsa dan warisan khusus dari orang tua.

### 4. Milieu (lingkungan)

Milieu adalah semua faktor luar yang mempengaruhi seseorang sejak permulaan pertumbuhannya. Secara khusus akhlak manusia dipengaruhi oleh:

- 1) Lingkungan dalam rumah tangga (akhlak orang tua dapat mempengaruhi akhlak anaknya),
- 2) Lingkungan sekolah (akhlak anak dapat terbina dan terbentuk menurut Pendidikan yang diberikan oleh guru di sekolah),
- 3) Lingkungan pekerjaan, suasana bekerja dapat mempengaruhi pikiran, sifat, dan kelakuan seseorang,
- 4) Lingkungan organisasi,
- 5) Lingkungan kehidupan ekonomi, dan
- 6) Lingkungan pergaulan yang bersifat umum.<sup>19</sup>

Berdasarkan uraian diatas, dapat disimpulkan bahwa diantara empat faktor yang mempengaruhi akhlak anak bisa dikategorikan dalam dua jenis yakni faktor

---

<sup>19</sup>Nur Khalisah Latuconsinah, *Aqidah Akhlak Kontemporer*, h. 120.

internal (dari dalam) yang mencakup faktor insting dan wirotsah sedangkan faktor eksternal (dari luar) terdiri dari faktor kebiasaan dan milieu.

## 6. Metode Pembinaan Akhlak

Berbicara mengenai masalah pembinaan dan pembentukan akhlak sama dengan berbicara mengenai tujuan Pendidikan. Karena banyak sekali dijumpai pendapat para ahli yang mengatakan bahwa tujuan Pendidikan adalah pembentukan dan pembinaan akhlak. Menurut aliran ini akhlak tumbuh dengan sendirinya tanpa dibina. Akhlak adalah gambaran batin yang tercermin dalam perbuatan. Dan pendapat lainnya mengatakan bahwa akhlak adalah hasil dari Pendidikan, latihan, pembinaan, dan perjuangan keras serta sungguh-sungguh.<sup>20</sup>

Beberapa program pembelajaran akhlak maupun Teknik yang ditawarkan serta diaplikasikan itu dapat diperoleh beberapa strategi dalam mengelola pembelajaran akhlak pada peserta didik agar menghasilkan perubahan perilaku positif berupa akhlak yang mulia (*al-akhlaq al-karimah*) maupun akhlak yang terpuji (*al-akhlaq al-mahmudah*) pada diri mereka. Strategi tersebut meliputi:

- a. Memberikan keteladanan dalam model berpakaian, etika berbicara, cara bergaul, cara bersikap, semangat berkarya, semangat beribadah, dan cara menghadapi kesulitan.
- b. Membiasakan tindakan atau perilaku yang positif baik dikelas, ruang kelas, lingkungan sekolah, rumah maupun masyarakat.
- c. Memberikan perhatian yang sangat besar pada penampilan peserta didik, kecenderungannya, penyaluran bakatnya, pemenuhan kebutuhannya, prospek masa depannya, dan pemecahan terhadap problem-problem yang dihadapinya.

---

<sup>20</sup>Audah Mannan, *Pengantar Studi Aqidah dan Akhlak*, (Cet. Kedua, Gowa: Alauddin Press, 2011) h.267.

- d. Melatih peserta didik dalam melaksanakan kewajiban-kewajiban baik kewajiban terhadap Allah swt, orang tua, diri sendiri, keluarga, Lembaga Pendidikan, masyarakat negara, maupun agama.
- e. Menegur peserta didik yang melakukan kesalahan secara santun, menunjukkan tindakan yang seharusnya dilakukan, dan menyadarkan mereka agar segera menyesali kesalahannya.
- f. Memberikan hukuman (*punishment*) kepada peserta didik yang melakukan pelanggaran dengan model hukuman yang sarat nilai-nilai pedagogis.
- g. Memberikan hadiah (*reward*) pada peserta didik yang melakukan tindakan mulia baik dalam bentuk isyarat acungan jempol, pujian, hingga hadiah yang bermuatan Pendidikan seperti pemberian buku bacaan ilmiah, buku novel yang mendidik, dan semacamnya.<sup>21</sup>

Dalam pembelajaran akhlak itu dibutuhkan metode yang dapat membantu mempermudah proses internalisasi kepribadian muslim pada peserta didik secara kondusif, sehingga mereka memiliki akhlak yang mulia dan akhlak yang terpuji. Adapun metode pembelajaran akhlak yang dapat dipakai oleh pendidik akhlak cukup banyak. Mukhtar menyodorkan lima macam metode yang berpengaruh dalam menanamkan Pendidikan akhlak terhadap siswa, yakni: Pendidikan dengan keteladanan, Pendidikan dengan adat kebiasaan, Pendidikan dengan nasihat, Pendidikan dengan memberikan perhatian, dan Pendidikan dengan memberikan hukuman.<sup>22</sup>

---

<sup>21</sup>Mujamil Qomar, *Manajemen Pembelajaran Pendidikan Agama Islam*, (Jakarta: Erlangga, 2018) h. 114-115.

<sup>22</sup>Mujamil Qomar, *Manajemen Pembelajaran Pendidikan Agama Islam*, h. 115.

Dalam pembelajaran akhlak biasa digunakan metode ceramah, bercerita, berkisah, sosiodrama, dan bermain peranan. Metode bercerita sedikit bias dibedakan dengan berkisah, kalau dalam metode bercerita pendidik akhlak menyampaikan kejadian-kejadian masa lalu yang dapat diambil pelajaran dengan baik tetapi tetapi hasil rekayasa (fiktif), sedangkan metode berkisah itu dilakukan dengan menyampaikan kejadian-kejadian masa lalu yang dapat dipetik pelajaran yang berharga tetapi benar-benar sebagai fakta sejarah. Sementara itu metode sosiodrama dan bermain peranan juga masih bias dibedakan. Jika metode sosiodrama dilakukan dengan memerankan perilaku dalam interaksi social, maka metode bermain peranan diupayakan melibatkan peserta didik secara aktif memainkan peranan dalam mendramatisir problem-problem interaksi social yang benar-benar terjadi di masyarakat.<sup>23</sup>

Metode pembinaan akhlak terhadap santri sangat penting untuk menentukan perilaku dan kebiasaan dalam keseharian. Santri dengan binaan kiai atau guru tidak akan selalu menerima secara langsung ajaran yang disampaikan. Perlu beberapa perencanaan yang harus disiapkan agar mampu membina akhlak santri agar bias *berakhlakul karimah*.

### **7. Faktor- Faktor yang Memengaruhi Pembinaan Akhlak**

Berhasil tidaknya pembinaan akhlak yang dilakukan, ditentukan oleh beberapa faktor yang saling memengaruhi. Untuk menjelaskan faktor-faktor yang mempengaruhi pembentukan akhlak setidaknya ada tiga aliran yaitu:

#### **1. Aliran Nativisme**

---

<sup>23</sup>Mujamil Qomar, *Manajemen Pembelajaran Pendidikan Agama Islam*, h. 116.

Menurut Aliran nativisme bahwa faktor yang paling berpengaruh terhadap pembentukan diri seseorang adalah faktor pembawaan dari dalam yang bentuknya dapat berupa kecenderungan, bakat, akal, dan lain-lain. Jika seseorang telah memiliki pembawaan atau kecenderungan kepada yang baik maka dengan sendirinya orang tersebut akan menjadi baik.

## 2. Aliran Empirisme

Faktor yang paling berpengaruh terhadap pembentukan diri seseorang adalah faktor dari luar, yaitu lingkungan sosial, termasuk pembinaan dan pendidikan yang diberikan. Jika Pendidikan dan pembinaan yang diberikan kepada anak itu baik, maka baiklah anak itu. Demikian juga sebaliknya.

## 3. Aliran Konvergensi

Pembentukan akhlak dipengaruhi oleh faktor internal, yaitu pembawaan si anak, dan eksternal yaitu Pendidikan dan pembinaan yang dibuat secara khusus, atau melalui interaksi dalam lingkungan sosial. Fitrah dan kecenderungan kearah yang baik yang ada di dalam diri manusia dibina secara intensif melalui berbagai metode.<sup>24</sup>

Berdasarkan beberapa aliran diatas, dalam pembinaan akhlak mempunyai faktor-faktor yang sangat memengaruhi untuk menjadikan seseorang mempunyai akhlak yang baik. Salah satu faktor yang memengaruhi akhlak yaitu pembawaan, dimana faktor ini ada sejak lahir dan sudah tertanam di dalam diri seseorang. Kedua, faktor lingkungan dan sosial, dimana akhlak tersebut dapat dibentuk dengan pergaulan yang baik yaitu memilih teman yang dapat membawa kita ke jalan yang benar.

---

<sup>24</sup>Audah Mannan, *Pengantar Studi Aqidah dan Akhlak*, h. 272



Berikut ini akan diuraikan tentang faktor yang memengaruhi pembinaan akhlak. Adapun faktor-faktor yang memengaruhi akhlak anak antara lain, sebagai berikut:

a. Lingkungan keluarga

Rumah keluarga muslim adalah benteng utama tempat anak-anak dibesarkan melalui pendidikan Islam. Yang dimaksud dengan keluarga muslim adalah keluarga yang mendasarkan aktivitasnya pada pembentukan keluarga yang sesuai dengan syariat Islam. Berdasarkan Al-Qur'an dan sunnah, kita dapat mengatakan bahwa tujuan terpenting dari pembentukan keluarga adalah mendirikan syariat Allah dalam segala permasalahan rumah tangga, mewujudkan ketentraman dan ketenangan psikologis, mewujudkan sunnah Rasulullah SAW, memenuhi cinta kasih anak-anak, dan menjaga fitrah anak agar anak-anak tidak melakukan penyimpangan-penyimpangan.

Keluarga merupakan masyarakat alamiah, disitulah Pendidikan berlangsung dengan sendirinya sesuai dengan tatanan/pergaulan yang berlaku di dalamnya. Keluarga merupakan persekutuan terkecil yang terdiri dari ayah, ibu dan anak dimana keduanya (ayah dan ibu) mempunyai peranan yang sangat penting bagi perkembangan anak-anaknya. Sejak seorang anak lahir, ibunyalah yang selalu ada disampingnya, oleh karena itu ia meniru perangai ibunya, karena ibunyalah yang pertama dikenal oleh anaknya dan sekaligus menjadi temannya yang pertama yang dipercayai. Disamping ibunya, ayah juga mempunyai pengaruh yang besar terhadap perkembangan akhlak anak, dimata anak ayah merupakan seseorang yang tertinggi dan terpandai diantara orang-orang yang dikenal dalam lingkungan keluarga. Dengan

demikian, maka sikap dan perilaku ayah dan ibu mempunyai pengaruh besar terhadap perkembangan akhlak anak-anaknya.<sup>25</sup>

Dalam hal ini, perhatian dan kasih sayang yang cukup dari orang tua tidak dapat dipisahkan dari upaya pembentukan akhlak dan kepribadian seseorang. Orang tua merupakan Pendidikan pertama dalam mendidik dan membina anak dan keluarganya.

#### b. Lingkungan sekolah

Pendidikan disekolah mempunyai peran yang cukup besar dalam upaya pembinaan akhlak dan kepribadian anak yaitu melalui pembinaan dan pembelajaran pendidikan agama Islam kepada siswa. Pendidikan harus dapat memperbaiki akhlak dan kepribadian siswa yang sudah terlanjur rusak dalam keluarga, juga memberikan pembinaan kepada siswa.<sup>26</sup>

Disamping itu, kepribadian, sikap, dan cara hidup bahkan sampai cara berpakaian, bergaul, dan berbicara yang dilakukan oleh seorang pendidik juga mempunyai hubungan yang signifikan dengan proses pendidikan dan pembinaan moralitas siswa yang sedang berlangsung.

#### c. Lingkungan masyarakat

Masyarakat turut serta memikul tanggung jawab Pendidikan dan masyarakat juga memengaruhi akhlak anak masyarakat yang berbudaya, memelihara dan menjaga norma-norma dalam kehidupan dan menjalankan agama secara baik akan membantu perkembangan akhlak anak kepada arah yang baik, sebaliknya masyarakat yang melanggar norma-norma yang berlaku dalam kehidupan dan tidak menjalankan

---

<sup>25</sup>Audah Mannan, *Pengantar Studi Aqidah dan Akhlak*, h. 274.

<sup>26</sup>Abuddin Nata, *Pemikiran Para Tokoh Pendidikan Islam* (Jakarta: Raja Grafindo Persada, 2000), h. 24.

ajaran agama secara baik, juga akan memberikan pengaruh terhadap perkembangan akhlak anak, yang membawa mereka kepada akhlak yang baik. Dengan demikian, di Pundak masyarakat terpikul seikutsertaan dalam membimbing dan perkembangan akhlak anak, tinggi dan rendahnya kualitas moral dan keagamaan dalam hubungan social dengan anak amatlah mendukung kepada perkembangan sikap dan perilaku mereka.<sup>27</sup>

Lingkungan pertama dan utama dalam pembentukan akhlak adalah keluarga. Yang mengajarkan kepada anak pengetahuan akan Allah, pengalaman tentang pergaulan manusia, dan tanggung jawab terhadap diri sendiri adalah orang tua. Tetapi lingkungan sekolah dan masyarakat juga ikut berpengaruh terhadap terciptanya akhlak mulia bagi anak.

### ***C. Tinjauan Tentang Pondok Pesantren***

#### **1. Pengertian Pondok Pesantren**

Menurut Manfred Ziemek, kata pondok berasal dari kata *funduq* (Arab) yang berarti ruang tidur atau wisma sederhana, karena pondok memang merupakan tempat penampunagn sederhana bagi para pelajar yang jauh dari tempat asalnya. Adapun kata pesantren berasal dari kata santri yang diimbuhi awalan *pe* dan akhiran *an* yang berarti menunjukkan tempat, maka artinya adalah tempat para santri.<sup>28</sup>

Pondok pesantren secara etimologi adalah wadah/tempat membina manusia menjadi orang yang baik, disamping menguasai pengetahuan agama dan mengamalkannya kepada masyarakat. Sedangkan pengertian pesantren secara istilah

---

<sup>27</sup>Audah Mannan, *Pengantar Studi Aqidah dan Akhlak*, h. 275.

<sup>28</sup>Kompri, *Manajemen & Kepemimpinan Pondok Pesantren* (Jakarta: Prenadamedia Group, Maret 2018), h. 2.

adalah Lembaga pendidikan tradisional Islam untuk mempelajari, memahami, mendalami, menghayati, dan mengamalkan ajaran Islam dengan menekankan pentingnya moral keagamaan sebagai pedoman perilaku sehari-hari.<sup>29</sup>

Dengan demikian pondok pesantren adalah suatu wadah atau tempat membina insan-insan yang bermoral dan berfungsi sebagai Lembaga Pendidikan tradisional Islam untuk mempelajari, memahami, dan mengamalkan ajaran Islam.

## **2. Tujuan Pendidikan di Pondok Pesantren**

Menurut H.M. Arifin, dikutip Mahmud, terbentuknya pesantren dapat dilihat pada dua tujuan, yaitu:

### **a. Tujuan umum**

Membimbing anak didik untuk menjadi manusia yang berkepribadian Islam. Anak didik dengan ilmu agamanya, sanggup menjadi mubaliq dalam masyarakat sekitar melalui ilmu dan agamanya.

### **b. Tujuan khusus**

Mempersiapkan para santri untuk menjadi orang alim dalam ilmu agama yang dianjurkan oleh kiai yang bersangkutan serta mengamalkan dalam masyarakat.

Menurut Mastuhu, tujuan Pendidikan pesantren yaitu:

- 1) Memiliki kebijaksanaan menurut ajaran Islam. Anak didik dibantu agar mampu memahami makna hidup, keberadaan, peranan, serta tanggung jawabnya dalam kehidupan di masyarakat.
- 2) Memiliki kebebasan yang terpimpin.
- 3) Berkemampuan mengatur diri sendiri.
- 4) Memiliki rasa kebersamaan yang tinggi.

---

<sup>29</sup>Mastuhu, *Dinamika Sistem Pendidikan Pesantren* (Jakarta: INIS, 2004), h. 55.

- 5) Menghormati orang tua dan guru; cinta pada ilmu.
- 6) Mandiri.
- 7) Menyukai kesederhanaan.<sup>30</sup>

Berdasarkan uraian di atas, maka dapat disimpulkan bahwa tujuan Pendidikan Pesantren yaitu lebih mengarahkan pada kepriadian individu dengan membimbing menjadi pribadi yang lebih baik, mandiri serta mengerti arti dari kesederhanaan hidup.

### **3. Elemen-Element Pesantren**

Dalam pondok pesantren terdapat beberapa elemen-elemen yang saling berkaitan satu sama lain yang tidak dapat dipisahkan. Adapun elemen-elemennya sebagai berikut:

#### **a. Kyai**

Kyai atau pengasuh pondok pesantren merupakan elemen yang sangat esensial bagi suatu pesantren. Rata-rata pesantren yang berkembang di Jawa dan Madura, sosok kyai begitu sangat berpengaruh kharismatik dan berwibawa, sehingga amat disegani oleh masyarakat di lingkungan pesantren. Biasanya juga sekaligus sebagai penggagas dan pendiri dari pesantren yang bersangkutan. Oleh karena itu, sangat wajar jika dalam pertumbuhannya, pesantren sangat bergantung pada seorang kyai. Peran kyai sangat penting hingga kini, kyai dianggap memiliki pengaruh secara sosial dan politik, karena memiliki ribuan santri yang taat dan patuh serta mempunyai ikatan *primordial* (patron) dengan lingkungan masyarakat sekitarnya. Dengan kelebihan inilah banyak kyai dan pesantren sering dilibatkan dalam momen-momen politik, baik dalam setiap pemilu maupun dalam kehidupan berbangsa dan

---

<sup>30</sup>Kompri, *Manajemen & Kepemimpinan Pondok Pesantren* h. 2.

bernegara. Maka sejak tahun berdirinya negeri ini banyak dikenal kyai yang duduk sebagai pejabat eksekutif, maupun anggota legislatif.<sup>31</sup>

Berdasarkan uraian di atas, maka dapat disimpulkan bahwa Kyai merupakan sosok yang sangat berpengaruh dalam ruang lingkup Pondok Pesantren karena bukan hanya sebagai penggagas dan pendiri namun juga sebagai suri teladan pertama dan sebagai seorang yang sangat disegani. Maka dari itu, tidak heran setiap Pondok Pesantren pasti di identikkan dengan adanya Kyai karena keberadaanya yang sangat memiliki peranan penting.

b. Pondok

Istilah pondok berasal dari bahasa Arab *funduq* yang berarti hotel, tempat bermalam. Istilah pondok diartikan juga dengan asrama. Dengan demikian, pondok mengandung makna sebagai tempat tinggal. Sebuah pesantren mesti memiliki asrama tempat tinggal santri dan kiai. Di tempat tersebut selalu terjadi komunikasi antara santri dan kyai.

Di pondok seorang santri patuh dan taat terhadap peraturan-peraturan yang diadakan, ada kegiatan pada waktu tertentu yang mesti dilaksanakan oleh santri. Ada waktu belajar, shalat, makan, tidur, istirahat, dan sebagainya, bahkan ada juga waktu untuk ronda dan jaga malam.

Ada tiga alasan utama kenapa pesantren harus menyediakan asrama bagi para santri yaitu:

- 1) Kemasyuran seorang kyai dan kedalaman pengetahuan tentang Islam, merupakan daya Tarik para santri dari jauh. Untuk dapat menggali ilmu dari

---

<sup>31</sup>Ahmad Haedar, *Masa Depan Pesantren Dalam Tantangan Modernitas dan Tantangan Komplexitas Global*, (Jakarta: IRD Press 2005), h. 25

kyai tersebut secara terus menerus dalam waktu yang lama. Sehingga untuk keperluan itulah seorang santri harus menetap.

- 2) Hampir semua pesantren berada di desa-desa terpencil jauh dari keramaian dan tidak tersedianya perumahan yang cukup untuk dapat menampung para santri dengan demikian diperlukan pondok khusus para santri.
- 3) Adanya sikap timbal balik antara kyai dan santri, dimana para santri menganggap kyai seolah-olah sebagai bapaknya sendiri, sedangkan kyai menganggap para santri sebagai titipan Tuhan yang senantiasa dilindungi. Sikap timbal balik ini juga menimbulkan perasaan tanggung jawab dan keakraban di pihak kyai untuk menyediakan tempat tinggal bagi para santri.<sup>32</sup>

Berdasarkan uraian di atas, dapat disimpulkan bahwa pondok merupakan suatu tempat tinggal para santri yang di mana kita harus mematuhi segala peraturan yang ada di dalamnya dan merupakan suatu tempat untuk berdiskusi mengenai ilmu agama.

### c. Masjid

Masjid diartikan secara harfiah adalah tempat sujud karena tempat ini setidaknya-tidaknya seorang muslim lima kali sehari semalam melaksanakan shalat. Fungsi masjid tidak saja untuk shalat, tetapi juga mempunyai fungsi lain seperti Pendidikan dan lain sebagainya. Di zaman Rasulullah masjid berfungsi sebagai tempat ibadah dan urusan-urusan sosial kemasyarakatan serta Pendidikan.

Suatu pesantren mutlak mesti memiliki masjid, sebab disitulah akan dilangsungkan proses Pendidikan dalam bentuk komunikasi belajar mengajar antara kiai dan santri. Masjid sebagai pusat Pendidikan Islam telah berlangsung sejak masa

---

<sup>32</sup>Amin Haedari, dan Kawan-Kawan, *Masa Depan Pesantren Dalam Tantangan Modernisasi dan Tantangan Komplexitas Global*, (Cet. 1, Jakarta: IRD Press 2005), h. 31.

Rasulullah, dilanjutkan Khulafa al-Rasyidin, Dinasti Bani Umayyah, Abbasiyah, Fathimiyah, dan dinasti-dinasti lain. Tradisi itu tetap dipegang oleh para kiai pemimpin pesantren untuk menjadikan masjid sebagai pusat Pendidikan. Kendatipun pada saat sekarang pesantren telah memiliki lokal belajar yang banyak untuk tempat berlangsungnya proses belajar mengajar, namun masjid tetap difungsikan sebagai tempat belajar.<sup>33</sup>

Berdasarkan uraian di atas, dapat disimpulkan bahwa Masjid tidak hanya sebagai tempat ibadah, namun juga bisa dijadikan sebagai tempat belajar dan pelaksanaan kegiatan keagamaan.

#### d. Santri

Santri adalah siswa yang belajar di pesantren, santri ini dapat digolongkan kepada dua kelompok:

- 1) Santri mukim, yaitu santri yang berdatangan dari tempat-tempat yang jauh yang tidak memungkinkan dia untuk pulang kerumahnya, maka dia mondok (tinggal) di pesantren. Sebagai santri mukim mereka memiliki kewajiban-kewajiban tertentu.
- 2) Santri kalong, yaitu santri yang berasal dari daerah sekitar yang memungkinkan mereka pulang ke tempat kediaman masing-masing. Santri kalong ini mengikuti pelajaran dengan cara pulang pergi antara rumahnya dengan pesantren.<sup>34</sup>

---

<sup>33</sup>Haidar Putra Daulay, *Sejarah Pertumbuhan dan Pembaruan Pendidikan Islam di Indonesia*, h. 63.

<sup>34</sup>Haidar Putra Daulay, *Sejarah Pertumbuhan dan Pembaruan Pendidikan Islam di Indonesia*, h. 64.



Berdasarkan uraian di atas, dapat disimpulkan bahwa, ada 2 jenis santri, yaitu pertama, santri mukmin yang datang dari tempat yang jauh dan mondok di pesantren. Kedua, santri kalong yang dapat pulang balik dari rumah ke Pesantren untuk melakukan proses pembelajaran.

e. Pengajaran kitab kuning

Berdasarkan catatan sejarah, pesantren telah mengajarkan kitab-kitab klasik, khususnya karangan-karangan madhazab Syafi'ih. pengajaran kitab-kitab kuning berbahasa Arab dan tanpa harakat atau sering disebut kitab *Gundul* merupakan satu-satunya metode yang secara formal diajarkan dalam komunitas pesantren di Indonesia.<sup>35</sup>

Selain pondok atau tempat tinggal, kitab kuning juga merupakan ciri khas yang dimiliki pesantren. Pondok pesantren Yayasan Ahmad Bone memiliki ciri khas yaitu tahfidz, tilawah, ceramah, kitab Al-Imrithi dan Safinatun Najah.<sup>36</sup>

---

<sup>35</sup>Amin Haedari, dkk, *Masa Depan Pesantren Dalam Tantangan Modernisasi dan Tantangan Komplexitas Global*, h. 37-38.

<sup>36</sup>Muh. Asri (34), Pimpinan Pondok Pesantren Yayasan Ahmad Bone, "Wawancara" di Pesantren Yayasan Ahmad Bone, 22 Juli 2020, pukul 10.00-12.00.

## BAB III

### METODOLOGI PENELITIAN

#### *A. Jenis dan Lokasi Penelitian*

Metode adalah cara untuk memperoleh data, informasi dan fakta mengenai masalah yang akan diteliti. Untuk itu diperlukan metode yang sesuai dengan objek penelitian, karena metode berfungsi sebagai cara mengerjakan sesuatu untuk mendapatkan hasil yang optimal dan dipertanggung jawabkan.

##### **1. Jenis penelitian**

Jenis penelitian yang digunakan adalah metode penelitian kualitatif, yaitu suatu penelitian kontekstual yang menjadikan manusia sebagai instrument, dan disesuaikan dengan situasi yang wajar dalam kaitannya dengan pengumpulan data yang pada umumnya bersifat kualitatif.<sup>1</sup>

Metode kualitatif ini merupakan prosedur penelitian yang menghasilkan data deskripsi berupa kata-kata tertulis atau lisan dan perilaku yang dapat di amati. Penelitian kualitatif bertujuan untuk menjelaskan kondisi dan fenomena dengan sedalam-dalamnya melalui pengumpulan data.

Metode penelitian kualitatif adalah metode penelitian yang digunakan untuk meneliti kondisi objek yang alami, (sebagai lawannya adalah eksperimen) dimana peneliti adalah sebagai instrument kunci, teknik pengumpulan data dilakukan secara triangulasi (gabungan), analisis data bersifat induktif, dan hasil penelitian kualitatif lebih menekankan makna dari pada generalisasi.<sup>2</sup> Menurut Bogdan dan Taylor dalam

---

<sup>1</sup>Lexy. J. moleong, *Metodology Penelitian Kualitatif* ( Bandung: Rosdakarya, 2001 ), h. 3.

<sup>2</sup>Sugiono, *Memahami Penelitian Kualitatif* (Bandung: Alfabeta, 2009), h. 1.

bukunya Lexy, J. mendefinisikan penelitian kualitatif berupa kata-kata yang tertulis atau lisan dari orang-orang dan perilaku yang dapat di amati.<sup>3</sup>

Berdasarkan pada pandangan diatas, maka penelitian kualitatif dalam tulisan ini dimaksudkan untuk menggali suatu fakta, kemudian memberikan suatu penjelasan terkait dengan realita yang ditemukan. Oleh karena itu, penulis langsung mengamati peristiwa-peristiwa dilapangan yang berhubungan dengan judul peneliti.

## **2. Lokasi penelitian**

Lokasi penelitian yakni di pondok pesantren Yayasan Ahmad Bone Kecamatan Kamba Kabupaten Maros.

### ***B. Metode Pendekatan***

Metode pendekatan yang digunakan dalam penelitian ini adalah pendekatan manajemen dakwah. Adapun yang dimaksud dengan manajemen dakwah yaitu suatu proses dalam memanfaatkan sumber daya yang dilakukan untuk merealisasikan nilai-nilai ajaran Islam sebagai tujuan bersama.. Peneliti akan menggunakan metode pendekatan ini untuk mengetahui strategi pembinaan akhlak santri dan santriwati di pondok pesantren Yayasan Ahmad Bone.

### ***C. Sumber Data***

Sumber data yang akan digunakan dalam penelitian ini yakni:

#### **1. Data Primer**

Data primer adalah data yang diperoleh dari sumber utama dan yang menjadi sumber utama penelitian ini adalah Pimpinan Pondok Pesantren Yayasan Ahmad Bone Kecamatan Camba Kabupaten Maros. Dalam penelitian ini yang termasuk

---

<sup>3</sup>Lexy, J. Moleong, *Metode Penelitian Kualitatif* (Bandung: Rosdakarya 2007), h. 23.

dalam data primer adalah hasil wawancara dengan pimpinan, pembina/ guru, dan santri sebagai responden mengenai pembinaan akhlak santri.

## **2. Data Sekunder**

Data sekunder adalah data yang mendukung data primer, yaitu data yang diperoleh dari bermacam literatur, seperti buku-buku, jurnal, ataupun memanfaatkan dokumen tertulis, gambar, foto, atau benda-benda lain yang berkaitan dengan pembahasan yang akan di bahas oleh peneliti.

### ***D. Metode Pengumpulan Data***

Di dalam penelitian, seorang peneliti harus mengumpulkan data. karena metode pengumpulan data ini adalah salah satu prosedur yang sangat menentukan baik tidaknya suatu penelitian. Adapun metode pengumpulan data yang digunakan peneliti yakni sebagai berikut:

#### **1. Observasi**

Observasi yang dilakukan peneliti yaitu mengenai beberapa persoalan tentang akhlak santri di Pondok Pesantren Yayasan Ahmad Bone Kecamatan Camba Kabupaten Maros.

Observasi sebagai alat pengumpul data dapat dilakukan secara spontan dapat pula dengan daftar isian yang telah disiapkan sebelumnya.

Pada dasarnya tehnik observasi digunakan untuk melihat atau mengamati perubahan fenomenal sosial yang tumbuh dan berkembang kemudian dapat dilakukan penilaian atas perubahan tersebut. Bagi pelaksana atau observer bertugas melihat obyek dan kepekaan mengungkap serta membaca permasalahan dalam

moment-moment tertentu dengan dapat memisahkan antara yang diperlukan dengan yang tidak kemudian diperlukan.<sup>4</sup>

Metode penelitian yang digunakan ini untuk mengumpulkan data mengenai gambaran umum mengenai Pondok Pesantren Yayasan Ahmad Bone dan juga untuk mengetahui metode pembinaan akhlak santri Pondok Pesantren Yayasan Ahmad Bone.

## **2. Wawancara**

Wawancara adalah suatu metode pengumpulan data dengan cara tanya jawab yang dikerjakan sistematis dan berlandaskan pada tujuan penelitian. pada umumnya dua orang atau lebih hadir secara fisik dalam proses tanya jawab dan masing-masing pihak dapat menggunakan saluran-saluran komunikasi secara wajar dan lancar. Wawancara dilakukan oleh dua belah pihak, yaitu pewawancara mengajukan pertanyaan dan responden yang memberikan jawaban atas pertanyaan.

Dalam melakukan wawancara, sangat diperlukan pengetahuan, keterampilan, dan kecepatan berpikir serta mempunyai kemampuan dalam menilai kesesuaian antara jawaban satu dan jawaban lainnya.<sup>5</sup> Berdasarkan uraian diatas, wawancara merupakan salah satu metode atau cara dalam mengumpulkan suatu informasi dari seseorang melalui tanya jawab untuk memecahkan suatu rumusan masalah. Wawancara juga merupakan suatu cara yang lebih efektif dalam mengumpulkan data karena responden langsung menjawab atau menyampaikan data yang kita perlukan.

## **3. Dokumentasi**

---

<sup>4</sup>P Joko Subagyo, *Metode Penelitian* (Cet Keempat Jakarta: Rineka Cipta 2004), h. 63.

<sup>5</sup>Moh Pabundu Tika, *Metode Penelitian Geografi* (Cet Pertama Jakarta: Bumi Aksara 2005), h. 49-50.

Dokumentasi merupakan suatu metode yang digunakan untuk memperoleh data melalui peninggalan tertulis seperti arsip-arsip dan termasuk juga buku-buku tentang teori, pendapat, dalil ataupun hukum-hukum yang berhubungan dengan masalah penelitian. Sebagian besar data yang tersedia adalah berbentuk surat-surat, catatan harian, cenderamata, laporan artefak, foto dan sebagainya. Sifat utama data ini tidak terbatas pada ruang dan waktu sehingga memberi peluang kepada peneliti untuk mengetahui hal-hal yang pernah terjadi di waktu silam.

### ***E. Instrumen Penelitian***

#### **1. Pedoman wawancara**

Pedoman wawancara ini digunakan oleh peneliti dalam mempersiapkan daftar pertanyaan agar pertanyaan dapat terstruktur untuk menghindari terjadinya kesalahpahaman antara informan terhadap pertanyaan peneliti.

#### **2. Alat tulis menulis**

Alat tulis yang biasa digunakan oleh seorang peneliti yakni berupa pulpen, pensil dan buku untuk mencatat informasi apa saja yang di dapat dari hasil wawancara.

#### **3. Kamera dan alat perekam**

Alat ini digunakan sebagai alat pembantu untuk mengantisipasi kurang lengkapnya data yang di hasilkan melalui pencatatan dalam wawancara.

### ***F. Teknik Pengelolaan dan Analisis Data***

#### **1. Teknik pengolahan data**

Bentuk-bentuk pengelolaan yang digunakan dalam penelitian ini yakni sebagai berikut:

a. Reduksi data

Reduksi data adalah proses pemilihan dan pembuangan data yang tidak perlu sehingga lebih memudahkan dalam memilih data yang sesuai dengan topik penelitian.

Reduksi data yang dimaksud disini ialah proses pemilihan, pemusatan perhatian dan menyederhanakan, mengabstrakan dan transformasi data “kasar” yang bersumber dari catatan tertulis di lapangan.<sup>6</sup> Reduksi data ini diharapkan menyederhanakan data yang telah diperoleh agar memudahkan dalam menyimpulkan hasil penelitian. Dengan kata lain seluruh hasil penelitian di lapangan yang telah dikumpulkan kembali dipilah untuk menentukan data yang tepat digunakan.

b. Penyajian data

Penyajian data yang telah diperoleh dari lapangan terkait dengan seluruh permasalahan penelitian dipilah antara yang dibutuhkan dengan yang tidak, lalu dikelompokkan kemudian diberikan batasan masalah.<sup>7</sup> Dari penyajian data tersebut, peneliti mengurai setiap permasalahan dalam pembahasan penelitian dengan cara memaparkan secara umum kemudian menjelaskan dalam pembahasan yang lebih spesifik.

c. Penarikan kesimpulan

Langkah selanjutnya dalam menganalisis data kualitatif yaitu penarikan kesimpulan dan verifikasi, setiap kesimpulan awal masih bersifat sementara yang akan berubah apabila diperoleh data baru dalam pengumpulan data berikutnya. Oleh karena itu, dalam setiap kegiatan penelitian ilmiah diharuskan menarik kesimpulan

---

<sup>6</sup>Sugiono, *Metode Penelitian Kuantitatif dan Kualitatif dan R&D* (Cet. VI, Bandung: Alfabeta, 2008), h. 247.

<sup>7</sup>Sugiono, *Metodologi Penelitian Kuantitatif dan Kualitatif dan R&D* h. 249.

dari seluruh data yang telah dikumpulkan mulai dari data yang telah direduksi maupun yang belum, tidak menutup kemungkinan akan melahirkan saran-saran dari peneliti kepada yang diteliti.

## **2. Analisis data**

Analisis yang digunakan dalam penelitian ini yaitu analisis deskriptif dimana analisis ini mampu menjelaskan data yang bersifat Kualitatif. Analisis data adalah bagian dalam proses suatu penelitian yang sangat penting. Karena dengan cara inilah data yang ada akan terlihat jelas manfaatnya dalam mencapai tujuan akhir dari suatu penelitian. Dalam kegiatan menganalisis data seorang peneliti dapat memisahkan antara data yang relevan dan yang kurang relevan.<sup>8</sup> Berdasarkan uraian di atas, analisis yang digunakan dalam penelitian ini adalah analisis deskriptif. Analisis deskriptif ini merupakan suatu analisis yang bertujuan untuk menjelaskan secara mendalam agar tidak ada data yang kurang jelas dan mampu memperlihatkan manfaat dari akhir pencapaian.

---

<sup>8</sup>P. Joko Subagyo., *Metode Penelitian* (cet keempat, Jakarta: Rineka Cipta 2004), h. 105.



## **BAB IV**

### **HASIL PENELITIAN**

#### **STRATEGI PEMBINAAN AKHLAK SANTRI DI PONDOK PESANTREN**

#### **YAYASAN AHMAD BONE KECAMATAN CAMBA**

#### **KABUPATEN MAROS**

##### **A. Gambaran Umum Pondok Pesantren Yayasan Ahmad Bone**

###### **1. Sejarah Berdirinya Pondok Pesantren Yayasan Ahmad Bone**

Pondok Pesantren Yayasan Ahmad Bone berdiri tahun 2012 di daerah Tolu Desa Sawaru Kecamatan Camba, yang di dirikan oleh Alm. KH. Fathuddin Mappa SH.,S.Pd.I. Beliau merupakan pendiri beberapa pesantren di kabupaten Maros yakni Yayasan Adirasatul Islamiyah (YADI) Bontocina Maros, YADI Cabang Funju Mamuju Utara, YAFAT (Yayasan Fathuddin Baji Areng di Maros Utara).

Almarhum KH. Fathuddin Mappa, SH,S.Pd.I menamakan Yayasan Ahmad Bone (YAHBON) karena berkeinginan mengabadikan nama dari guru beliau yakni KH. Ahmad Bone. Sebagaimana alasan yang dijelaskan oleh pimpinan pondok pesantren:

”Karena KH. Ahmad Bone adalah salah satu nama guru dari pendiri pondok pesantren yakni KH. Fathuddin Mappa,SH, yang ingin mengabadikan nama gurunya yang ia kagumi dan menjadikannya salah satu nama Yayasan yang di dirikan oleh beliau”.<sup>54</sup>

---

<sup>54</sup>Muh. Asri (34), Pimpinan Pondok Pesantren Yayasan Ahmad Bone, “*Wawancara*” di Pesantren Yayasan Ahmad Bone, 22 Juli 2020, pukul 10.00-12.00.

Pondok Pesantren Yayasan Ahmad Bone awalnya ingin di dirikan di Bone tetapi tidak mendapatkan lokasi yang cocok untuk mendirikan pondok pesantren. Sebagaimana yang dikatakan oleh pimpinan pondok pesantren bahwa:

“Rencana awal kami ingin mendirikan Pondok Pesantren Yayasan Ahmad Bone ini di Bone karena sesuai dengan nama dan KH. Ahmad Bone ini juga merupakan orang Bone, tetapi kami tidak mendapatkan lokasi yang cocok untuk mendirikan pondok pesantren. Kebetulan ketua yayasan dari pondok pesantren ini berasal dari Camba dan mendapatkan lokasi yang strategis, akhirnya kami mendirikan pondok pesantren ini di Kecamatan Camba.”<sup>55</sup>

Saat ini, Pondok Pesantren Yayasan Ahmad Bone di pimpin oleh Ust. Muh. Ashri S.Pd.I, yang tidak lain adalah kemandirian sekaligus menantu beliau. Dengan ketua Yayasan adalah Istri KH. Fathuddin yakni Ibu Hj. St. Nada S.Sos.

Dan saat ini pula, Pondok pesantren Yayasan Ahmad Bone membina lembaga pendidikan mulai dari jenjang

1. SMP.IT YAHBON Tolu
2. MA YAHBON Tolu dan
3. LKSA (Lembaga Kesejahteraan Anak ) / Panti Asuhan

Pondok Pesantren Yayasan Ahmad Bone (YAHBON) Desa Sawaru Kecamatan Camba Kab. Maros Provinsi Sulawesi Selatan merupakan bagian integral dari system Pendidikan Nasional yang harus dikembangkan dan ditingkatkan kualitas Pendidikan maupun pelatihan kerja di Indonesia, sebagai pendidikan yang berlatar belakang keagamaan kami akan mengembangkan para santri untuk mampu bekerja dan mempunyai kompetensi kerja yang sedang dikembangkan di Pondok Pesantren.

2. Letak Geografis

---

<sup>55</sup>Muh. Asri (34 tahun), Pimpinan Pondok Pesantren Yayasan Ahmad Bone, “*Wawancara*” di Pesantren Yayasan Ahmad Bone, 28 November 2020, pukul 10.00-12.00.

Berdasarkan letak geografisnya Pondok Pesantren Yayasan Ahmad Bone terletak di Dusun Tollu Desa Sawaru Kecamatan Camba Kabupaten Maros.

Pondok Pesantren Yayasan Ahmad Bone berada pada lingkungan masyarakat pedesaan yang sebagian besar penduduknya merupakan petani. Lokasi Pondok Pesantren Yayasan Ahmad Bone berjarak sekitar 5 km dari jalan poros tetapi bisa dijangkau dengan kendaraan umum.

Adapun batas-batas lokasi Pondok Pesantren Yayasan Ahmad Bone yaitu:

- a. Batas Utara: Ruang Kelas dan Ruang Guru
- b. Batas Selatan: Asrama Putra
- c. Batas Barat: Masjid
- d. Batas Timur: Asrama Putri

Dari beberapa keterangan di atas secara faktual, peneliti mendapatkan informasi dan data dokumen secara langsung dari informan.

### 3. Visi dan Misi Pondok Pesantren Yayasan Ahmad Bone

#### a. Visi dan Misi Lembaga

##### 1) Visi

“Terwujudnya Generasi Bertaqwa. Cerdas, Terampil dan berakhlakul Karimah”

##### 2) Misi

- (1) Meningkatkan ketaqwaan serta terbentuknya jiwa dan perilaku Islami
- (2) Mengembangkan pembelajaran aktif, kreatif, menyenangkan dan Islami (PAIKEMI).
- (3) Meningkatkan mutu pendidikan di bidang akademik dan non akademik
- (4) Melestarikan dan mengembangkan olahraga, seni dan budaya

- (5) Meningkatkan keterampilan dalam bidang IPTEK
- (6) Menanamkan sikap disiplin dalam kehidupan sehari – hari
- (7) Mampu Mengembangkan sikap dan kepribadian untuk bergaya guna dan berdaya saing di tengah-tengah masyarakat.<sup>56</sup>

#### 4. Profil Pondok Pesantren Yayasan Ahmad Bone

Nama Pontren	: Pontren Yayasan Ahmad Bone (YAHBON)
No Statistik	: 510073090023
Akreditasi	: -
Didirikan	: 2012
Alamat Lengkap	
Dusun	: Tollu
Desa	: Sawaru
Kecamatan	: Camba
Kabupaten	: Maros
Provinsi	: Sulawesi Selatan
NPWP	: 03.207.013.8-809.000
Nama Pimpinan	: MUH.ASHRI S.Pd.I
No. Tlp/HP	: 081 241 670 545 / 081 355 777 669
Nama Yayasan	: Yayasan Ahmad Bone (YAHBON).
Alamat Yayasan	
Dusun	: Tollu
Desa	: Sawaru
Kecamatan	: Camba

---

<sup>56</sup>Dokumentasi Lembaga Pondok Pesantren Yayasan Ahmad Bone.

Kabupaten : Maros  
 Provinsi : Sulawesi Selatan  
 No Akte Pendirian Yayasan  
 Nomor : --34—Tanggal 21 Januari 2012  
 Notaris : Ny.Dra.Andi Nurbaya Mohadi SH.,M.Kn  
 Pengesahan Akte : SK. MENKUMHAM  
 No.AHU-2085.AH.01.04.Tahun201  
 Kepemilikan Tanah : Akta Jual Beli  
 No.14/BP/CB/XII/2007.  
 Luas tanah : 2.400 M<sup>2</sup>  
 Status Bangunan : Yayasan  
 Luas Bangunan : 648 M<sup>2</sup><sup>57</sup>

Tabel 4.1  
Data Santri Tahun 2019

No.	Keterangan	Jumlah
1	Santri (wati) Tingkat SMP	227 Santri
2	Santri (Wati) Tingkat MA	97 Santri
<b>Jumlah</b>		324 Santri

Sumber: Data dari Tata Usaha Pondok Pesantren Yayasan Ahmad Bone

Tabel 4.2  
Data Jumlah Guru 2019

Jumlah Guru Total			
SMP IT		MA	
LK	PR	LK	PR
4	8	4	9

Sumber: Data dari Tata Usaha Pondok Pesantren Yayasan Ahmad Bone

Tabel 4.3  
Data Sarana dan Prasarana 2019

---

<sup>57</sup>Tata Usaha Pondok Pesantren Yayasan Ahmad Bone.

No	Jenis Prasarana	Jumlah Ruang	Jumlah Ruang Kondisi Baik	Jumlah Ruang Kondisi Rusak	Kategori Kerusakan		
					Rusak Ringan	Rusak Sedang	Rusak Berat
1	Asrama	4	2	1	-	1	1
2	Ruang Kelas	6	3	3	-	3	-
3	R. Lab. Komputer	-	-	-	-	-	-
4	R. Pimpinan	1	1	-	-	-	-
5	R. Ustad	1	1	-	1	-	-
6	R. Tata Usaha	1	1	-	-	-	-
7	R. Konseling	1	1	-	-	-	-
8	Tempat Beribadah	1	1	-	-	-	-
9	R. Kesehatan	-	-	-	-	-	-
10	Jamban	13	8	-	-	-	5
11	Gudang	1	-	-	-	-	1
12	Tempat Olahraga	-	-	-	-	-	-
13	R. Organisasi Santri	-	-	-	-	-	-
14	Dapur	1	1	-	-	-	-
15	R. Lainnya	-	-	-	-	-	-

Sumber: Data dari Tata Usaha Pondok Pesantren Yayasan Ahmad Bone

Tabel 4.4  
Data Pengasuh Pondok Pesantren Tahun 2019

No.	Keterangan	Jumlah
1	Ustad/Ustadzah	7 Orang
2	Pengawas Pondok Putri	2 Orang
3	Pengawas Pondok Putra	4 Orang
4	Pengelola Dapur	1 Orang

Sumber: Data dari Tata Usaha Pondok Pesantren Yayasan Ahmad Bone

### 5. Struktur Organisasi

Struktur organisasi Pondok Pesantren Yayasan Ahmad Bone menunjukkan adanya hubungan antara Pembina asrama putra putri, pengasuh, ustadz dan ustadzah, pimpinan pondok, ketua Yayasan sampai pada peserta didik, dalam lembaga tersebut terdapat kerjasama yang baik dan hubungan tata kerja yang mendukung untuk tercapainya tujuan pembelajaran.

Adapun struktur organisasi Pondok Pesantren Yayasan Ahmad Bone yaitu:

Tabel 4.5  
Struktur Organisasi Pondok Pesantren Tahun 2017

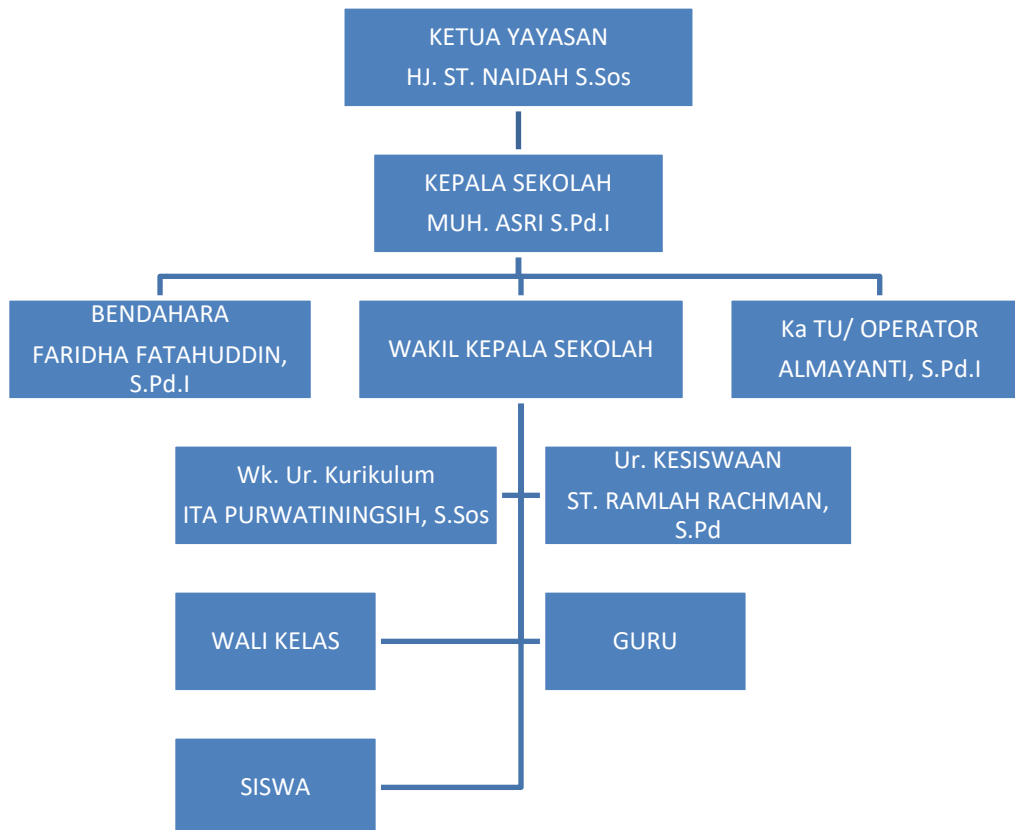

Sumber: Data dari Tata Usaha Pondok Pesantren Yayasan Ahmad Bone

## **B. Metode Pembinaan Akhlak Santri pada Pondok Pesantren Yayasan Ahmad Bone**

Pembinaan akhlak adalah suatu usaha, tindakan dan cara-cara bagaimana memperbaiki, menanamkan dan mengembangkan nilai-nilai akhlak pada santri agar mereka mempunyai akhlak yang mulia, dan memiliki kebiasaan yang terpuji atau dengan kata lain santri diharapkan bisa menjadi pribadi yang berakhlakul kharimah.

Adapun beberapa metode pembinaan akhlak santri yang dilakukan atau yang diterapkan Pondok Pesantren Yayasan Ahmad Bone, yaitu:

#### 1. Pembinaan Umum

Pembinaan umum adalah pembinaan yang dibuat oleh Pondok Pesantren dan diterapkam oleh semua tingkatan Pendidikan Pondok Pesantren Yayasan Ahmad Bone dalam pembinaan santri dan seluruh santri wajib mengikuti dan melaksanakan metode pembinaan yang diterapkan oleh Pondok Pesantren Yayasan Ahmad Bone. Adapun metode pembinaan umum yang dibuat oleh pondok pesantren Yayasan Ahmad Bone, yaitu:

##### a. Pembinaan melalui Nasehat

Pembinaan melalui nasehat merupakan suatu hal yang sangat penting untuk diterapkan dalam setiap jenjang atau tingkatan pendidikan. Di Pondok Pesantren, pembinaan melalui nasehat sangat efektif dalam pembinaan akhlak, karena berpengaruh langsung pada jiwa santri dan akan selalu dipegangi oleh santri sebagai pedoman tingkah lakunya.

Pembinaan melalui nasehat tidak hanya dilakukan pada saat santri mengalami kesalahan. Namun pembinaan melalui nasehat ini juga dapat dilakukan dengan selalu memberi motivasi, mengajak malakukan perbuatan baik kepada santri sehingga santri dapat mengantisipasi terjadinya kesalahan dan perbuatan-perbuatan negatif. Sebagaimana yang dikatakan oleh pembina santriwati:



“Metode yang pertama kita pakai yaitu pembinaan melalui nasehat karena disini kita tidak boleh melakukan kontak fisik jadi hanya memberikan sebatas kata nasehat yang mampu menyampaikan ke hati santri”<sup>58</sup>

Terkait dengan ungkapan Pembina, Nirma selaku santri mengatakan:

“Kami setiap saat dinasehati oleh pembina ataupun guru-guru baik itu kita melakukan kesalahan ataupun tidak, karena dengan kita dinasehati kami bisa tau mana yang baik dan yang buruk.”<sup>59</sup>

Dapat diketahui bahwa hal ini bertujuan agar santri tidak merasa digurui, tersinggung dan dipermalukan, maka hendaknya pembina atau pendidik menggunakan metode ini sesuai dengan keadaan santri, yaitu dengan kata-kata bijak, kata-kata yang dapat memotivasi, lemah lembut dan dapat menyentuh hati serta perasaan santri yang pada akhirnya ia menyadari segala kesalahan.

#### b. Pembinaan melalui Tata Tertib (Kedisiplinan)

Tata tertib adalah peraturan yang harus dipatuhi dan dilaksanakan, tata tertib dibuat guna mengatur dan membina tingkah laku dan sikap santri. Sebagaimana dikatakan oleh Pembina santri:

“Selain kita memberikan nasehat ada peraturan yang harus dipatuhi dan dilaksanakan yaitu tata tertib yang telah dibuat oleh suatu lembaga. Hal ini bertujuan untuk meningkatkan kedisiplinan”<sup>60</sup>

---

<sup>58</sup>Faridah Fatahuddin (33 tahun), Pembina Santriwati Pondok Pesantren Yayasan Ahmad Bone “*wawancara*” di Pesantren Yayasan Ahmad Bone, 23 Juli 2020, pukul 09.00-11.00.

<sup>59</sup>Nirma (17 tahun), Santriwati Pondok Pesantren Yayasan Ahmad Bone “*wawancara*” di Pesantren Yayasan Ahmad Bone, 26 Juli 2020, pukul 08.00-11.30.

<sup>60</sup>Asbar (23 tahun), Pembina Santri Pondok Pesantren Yayasan Ahmad Bone “*wawancara*” di Pesantren Yayasan Ahmad Bone, 23 Juli 2020, pukul 13.00-15.00.

Pembinaan akhlak santri pada pondok pesantren yaitu harus mengikuti segala peraturan yg telah ditetapkan oleh pondok pesantren melalui tata tertib.

Adapun tata tertib yang berlaku yaitu:

- 1) Masuk Madrasah
  - a) Siswa harus masuk Madrasah selambat-lambatnya 5 menit sebelum bel masuk berbunyi.
  - b) Siswa yang datang terlambat tidak diperkenankan langsung masuk kelas melainkan harus melapor terlebih dahulu kepada guru piket.
  - c) Siswa yang terlambat masuk Madrasah diperkenankan masuk kelas apabila sudah ada izin dari guru piket.
  - d) Siswa yang terlambat lebih dari 5 kali dalam 1 semester diingatkan secara lisan melalui orangtua.
  - e) Siswa yang terlambat lebih dari 10 kali dalam 1 semester diingatkan secara tertulis yang ditujukan kepada orang tua.
  - f) Siswa absen hanya karena sungguh-sungguh sakit dan atau keperluan yang sangat penting yng ditujukan dengan surat izin dari orang tua atau surat keterangan dokter.
- 2) Shalat Dzuhur berjama'ah dan shalat Jum'at berjama'ah
  - a) Siswa kelas 7 sampai kelas 9 pada hari senin sampai kamis harus mengikuti shalat dzuhur berjama'ah.
  - b) Siswa putra yang berada lingkungan Madrasah pada saat pelaksanaan shalat jum'at harus mengikuti shalat jum'at.

- c) Siswa yang melaksanakan shalat dzuhur berjama'ah maupun shalat jum'at harus tertib serta tidak mengganggu teman/jamaah yang lain.<sup>61</sup>

Sebagaimana ungkapan santri yang bernama Arif Sulaiman:

“Tata tertib yang ada dipesantren itu dijalankan oleh seluruh santri karena apabila kita melanggar maka kami diberi sanksi.”<sup>62</sup>

Dengan demikian tata tertib yang ada di Pondok Pesantren Yayasan Ahmad Bone harus dipatuhi oleh setiap santri karena ada sanksi yang diberlakukan apabila ada santri yang melanggar.

#### c. Pembinaan melalui Kewajiban

Kewajiban merupakan suatu hal yang harus dilaksanakan atau dilakukan dengan penuh tanggung jawab. Sebagaimana yang dikatakan oleh salah seorang Pembina santri:

“Setelah adanya tata tertib yang berlaku, ada beberapa kewajiban yang dibuat oleh satu lembaga dan harus dilaksanakan oleh setiap santri.”<sup>63</sup>

Kewajiban dalam Pondok Pesantren merupakan kewajiban yang telah ditetapkan oleh lembaga dan harus dilakukan atau dilaksanakan siswa:

- 1) Taat kepada Guru dan warga Madrasah
- 2) Ikut bertanggung jawab atas kebersihan, keamanan, ketertiban kelas dan Madrasah.

---

<sup>61</sup>Sumber data: Buku Tata Tertib Santri Pondok Pesantren Yayasan Ahmad Bone.

<sup>62</sup>Arif Sulaiman (16 tahun), Santri Pondok Pesantren Yayasan Ahmad Bone “*wawancara*” di Pesantren Yayasan Ahmad Bone, 26 Juli 2020, pukul 08.00-11.30.

<sup>63</sup>Irfan Alfian (21 tahun), Pembina Santri Pondok Pesantren Yayasan Ahmad Bone “*wawancara*” di Pesantren Yayasan Ahmad Bone, 24 Juli 2020, pukul 09.00-11.30.

- 3) Ikut bertanggung jawab atas pemeliharaan gedung, halaman, perabot dan peralatan Madrasah.
- 4) Membantu kelancaran pelajaran baik di kelasnya maupun Madrasah.
- 5) Ikut menjaga nama baik Madrasah, guru dan pelajar pada umumnya baik di dalam maupun di luar Madrasah.
- 6) Menghormati guru dan saling menghargai antar sesama siswa.
- 7) Melengkapi diri dengan keperluan Madrasah.
- 8) Siswa yang membawa kendaraan agar menempatkan di tempat yang telah ditentukan dalam keadaan terkunci.
- 9) Ikut membantu agar tata tertib Madrasah dapat berjalan dan ditaati.<sup>64</sup>

Sebagaimana ungkapan dari salah satu santri bernama Alya:

“Masih ada beberapa santri yang tidak melaksanakan kewajiban yang ada di pesantren, terutama santri yang tinggal diluar pondok pesantren.”<sup>65</sup>

Dapat diketahui bahwa setiap kewajiban yang ada di pesantren wajib dilaksanakan oleh para santri baik santri yang tinggal di pondok ataupun santri yang tinggal diluar pondok pesantren.

#### d. Pembinaan melalui larangan

Larangan merupakan perintah (aturan) yang melarang suatu perbuatan untuk dilakukan. Larangan dalam Pondok Pesantren merupakan larangan yang dibuat oleh suatu lembaga yang berisi suatu aturan yang melarang siswa untuk melakukannya. Sebagaimana dikatakan oleh salah seorang Pembina santri:

---

<sup>64</sup>Sumber data: Buku Tata Tertib Santri Pondok Pesantren Yayasan Ahmad Bone.

<sup>65</sup>Alya (16 tahun), Santriwati Pondok Pesantren Yayasan Ahmad Bone “wawancara” di Pesantren Yayasan Ahmad Bone, 26 Juli 2020, pukul 08.00-11.30.

“Selain tata tertib dan kewajiban yang harus santri/santriwati patuhi, ada juga larangan-larangan yang telah dibuat dalam pesantren.”<sup>66</sup>

Adapun larangan santri/santriwati dalam Pondok Pesantren Yayasan Ahmad Bone:

- 1) Membawa handphone ke Madrasah (kecuali ada surat izin penggunaan handphone serta dititipkan ke guru pada saat pembelajaran).
- 2) Membawa dan memakan permen karet dilingkungan Madrasah
- 3) Membawa mainan yang tidak ada hubungannya dengan pelajaran.
- 4) Memakai perhiasan secara berlebihan.
- 5) Memakai aksesoris perempuan bagi siswa laki-laki seperti gelang, kalung dsb.
- 6) Meninggalkan Madrasah selama pelajaran berlangsung kecuali ada surat izin.
- 7) Membeli makanan dan minuman di luar Madrasah kecuali pada saat bimbingan belajar.
- 8) Rambut panjang, bertato dan pirang bagi siswa dan membuka jilbab bagi siswi.
- 9) Meminta uang dan alat-alat pelajaran pada siswa lain.
- 10) Mengganggu jalannya pembelajaran baik terhadap kelasnya maupun terhadap kelas lain.
- 11) Berkelahi dan main hakim sendiri jika menemui persoalan antar teman.

---

<sup>66</sup>Asbar (23 tahun), Pembina Santri Pondok Pesantren Yayasan Ahmad Bone “wawancara” di Pesantren Yayasan Ahmad Bone, 23 Juli 2020, pukul 13.00-15.00.

- 12) Merusak fasilitas Madrasah, mencoret tembok, mencoret bangku, meja lainnya.
- 13) Membuang sampah tidak pada tempatnya.
- 14) Membawa senjata tajam dan sejenisnya tanpa izin.
- 15) Memakai atau menggunakan obat-obatan terlarang dan meminum minuman keras atau sejenisnya.<sup>67</sup>

Sebagaimana yang dikatakan salah seorang santri bernama Zulkarnaim mengatakan bahwa:

“Selain kewajiban yang harus kami laksanakan, ada juga larangan yang tidak boleh dilakukan di pondok pesantren ini, karena apabila kita melanggarnya akan ada sanksi tertentu setiap larangan yang dilakukan.”<sup>68</sup>

Maka dari itu larangan-larangan yang telah dibuat di pondok pesantren harus dipatuhi agar tidak mendapatkan sanksi.

## 2. Pembinaan khusus

Pembinaan khusus adalah pembinaan yang dilakukan oleh setiap tingkatan pendidikan di Pondok Pesantren Yayasan Ahmad Bone. Adapun pembinaan khusus yang dilakukan oleh Pondok Pesantren Yayasan Ahmad bone yaitu:

### a. Pembinaan melalui kegiatan

#### 1) Kegiatan keagamaan

Kegiatan keagamaan adalah segala kegiatan yang dilakukan sesuai dengan nilai-nilai atau norma-norma yang berpangkal pada ajaran-ajaran agama.

---

<sup>67</sup>Sumber data: Buku Tata Tertib Santri Pondok Pesantren Yayasan Ahmad Bone.

<sup>68</sup>Zulkarnain (16 tahun), Santri Pondok Pesantren Yayasan Ahmad Bone “wawancara” di Pesantren Yayasan Ahmad Bone, 26 Juli 2020, pukul 08.00-11.30.

Adapun kegiatan keagamaan yang rutin dilakukan pada Pondok Pesantren Yayasan Ahmad Bone yaitu:

a) Shalat Dhuha

Shalat Dhuha merupakan kegiatan yang sudah menjadi rutinitas setiap pagi pada SMP IT dan MA di Pondok Pesantren Yayasan Ahmad Bone sebelum melakukan proses belajar mengajar. Shalat Dhuha 4 rakaat kemudian dilanjutkan dengan do'a.

Pelaksanaan Shalat Dhuha bukan hanya para santri yang wajib melaksanakannya namun para guru juga harus ikut melaksanakan kegiatan ini bersama para santri. Dalam hal ini guru yang akan memberi bimbingan kepada santri untuk melakukan kegiatan ini dan memberikan dorongan atau motivasi kepada para santri/santriwati. Sebagaimana yang dikatakan oleh salah seorang Pembina:

“Setiap hari kami sebagai Pembina mengarahkan santri/santriwati untuk melaksanakan shalat dhuha dimesjid secara berjamaah”<sup>69</sup>

Oleh karena itu tugas seorang Pembina yaitu mengarahkan santri/santriwati dalam melaksanakan rutinitasnya setiap pagi yaitu shalat dhuha secara berjamaah.

Sebagaimana yang dikatakan juga oleh santriwati bernama Hasrika:

“Dengan adanya shalat dhuha yang wajib dilakukan setiap hari, kami sebagai santri sangat bersyukur karena dibimbing untuk melaksanakan shalat dhuha karena akan memberi kami banyak manfaat salah satunya dibiasakan disiplin waktu karena shalat dhuha biasanya dilakukan jam 07.30”<sup>70</sup>

Dapat disimpulkan bahwa sholat dhuha dipesantren dapat membiasakan santri untuk sholat dhuha dimanapun mereka berada dan mengajarkan santri untuk disiplin waktu dalam beribadah.

---

<sup>69</sup>Nur Fadillah (20 tahun), Pembina Santriwati Pondok Pesantren Yayasan Ahmad Bone “*Wawancara*” 25 Juli 2020 Pukul 13.00-15.00

<sup>70</sup>Hasrika (15 tahun), Santriwati Pondok Pesantren Yayasan Ahmad Bone “*Wawancara*” di Pesantren Yayasan Ahmad Bone, 26 Juli 2020, pukul 08.00-11.30.

## b) Shalat Dzuhur

Selain shalat dhuha, shalat dzuhur berjamaah juga menjadi rutinitas setiap hari pada semua santri. Ini dilakukan agar seluruh santri/santriwati tidak lupa kewajibannya sebagai umat muslim yang wajib melaksanakan shalat fardhu. Sebagaimana ungkapan salah satu Pembina:

“Seluruh santri wajib melaksanakan shalat dzuhur secara berjamaah, karena ini sudah ada dalam tata tertib pondok Pesantren Yayasan Ahmad Bone”<sup>71</sup>

Maka dari itu santri/santriwati wajib melaksanakan kewajibannya sebagai umat muslim dan menjalankan tata tertib yang ada di Pondok Pesantren Yayasan Ahmad Bone yaitu shalat dzuhur secara berjamaah dimesjid.

Arif Sulaiman selaku santri juga mengatakan bahwa:

“Setiap hari kami diwajibkan untuk shalat dzuhur secara berjamaah sebelum kembali ke kelas masing-masing atau ke asrama. Sholat dzuhur berjamaah melatih diri kita untuk selalu menunaikan kewajiban kita sebagai umat muslim”<sup>72</sup>

Sebagai kesimpulan pesantren tidak hanya mengajarkan untuk shalat duhur secara berjamaah akan tetapi mengajarkan santri untuk selalu menjalankan kewajiban sebagai umat muslim yaitu shalat lima waktu.

## c) Shalat Tahajjud

Selain shalat dhuha dan shalat dzuhur, SMP IT dan MA juga melaksanakan shalat Tahajjud. Pelaksanaan shalat tahajjud dilakukan setiap malam oleh santri dan pembina. Setelah shalat tahajjud, terkhusus pada malam senin dan kamis seluruh

---

<sup>71</sup>Faridah Fatahuddin (33 tahun), Pembina Santriwati Pondok Pesantren Yayasan Ahmad Bone “*Wawancara*” di Pesantren Yayasan Ahmad Bone, 23 Juli 2020, pukul 09.00-11.00.

<sup>72</sup>Arif Sulaiman (16 tahun), Santri Pondok Pesantren Yayasan Ahmad Bone “*wawancara*” di Pesantren Yayasan Ahmad Bone, 26 Juli 2020, pukul 08.00-11.30.



santri merangkaikan dengan makan sahur bersama. Sebagaimana yang dikatakan salah seorang Pembina:

“Di Pondok Pesantren Yayasan Ahmad Bone belum mewajibkan santri untuk melakukan shalat tahajjud, kami hanya sering memberitahukan mereka untuk melaksanakan shalat tahajjud dan menjelaskan manfaat dari shalat tahajjud sehingga beberapa santri sudah rutin melakukannya.”<sup>73</sup>

Oleh karena itu shalat tahajjud di Pondok Pesantren Yayasan Ahmad Bone belum diwajibkan tetapi telah menjadi rutinitas beberapa santri setiap malam.

Salah seorang santri bernama Fitria Rahman juga mengatakan bahwa:

“Hampir setiap hari kami diingatkan untuk melaksanakan shalat tahajjud dan sudah ada beberapa santri yang menjadikan shalat tahajjud sebagai rutinitas mereka setiap malam.”<sup>74</sup>

Maka dari itu dengan seringnya santri diingatkan untuk melakukan shalat tahajjud maka dengan sendirinya mereka akan menjadikan shalat tahajjud itu sebagai rutinitas mereka setiap malam.

#### d) Kuliah Tujuh Menit (kultum)

Kegiatan kultum juga sudah menjadi rutinitas pada SMP IT dan MA. Kegiatan ini dilakukan sesudah shalat dzuhur dan kegiatan ini dilakukan oleh santri secara bergantian setiap hari sesuai dengan jadwal yang telah ditentukan oleh Pembina.

Tujuan dari kegiatan keagamaan ini adalah:

- (1) Membangun pribadi santri terbiasa dalam melakukan ibadah

---

<sup>73</sup>Irfan Alfian (21 tahun), Pembina Santri Pondok Pesantren Yayasan Ahmad Bone “wawancara” di Pesantren Yayasan Ahmad Bone, 24 Juli 2020, pukul 09.00-11.30.

<sup>74</sup>Fitriah Rahman (16 tahun), Santriwati Pondok Pesantren Yayasan Ahmad Bone “wawancara” di Pesantren Yayasan Ahmad Bone, 26 Juli 2020, pukul 08.00-11.30.

- (2) Membangun kesadaran santri bahwa kegiatan keagamaan akan memotivasi sikap berguna yang baik.
- (3) Menciptakan generasi dengan tingkat kecerdasan spiritual yang baik, sehinggalah melahirkan generasi yang menjunjung tinggi etika, moral dan nilai-nilai religius.

Sebagaimana penjelasan salah satu santriwati bernama Nirma:

“Kuliah tujuh menit melatih kita untuk berbicara didepan umum dan membuat kita rajin menghafal ceramah agar sewaktu-waktu kita disuruh untuk naik ceramah kita sudah ada bekal”<sup>75</sup>

Dengan demikian kuliah tujuh menit ini sangat membantu santri dalam beberapa hal, selain ditekan untuk menghafal ceramah juga dapat meningkatkan percaya diri untuk tampil didepan umum.

e) Puasa senin dan kamis

Selain shalat wajib dan sunnah, SMP IT dan MA juga rutin melaksanakan puasa hari senin dan kamis. Kegiatan puasa ini hanya diperuntukkan pada santri yang mondok atau menetap pada asrama saja. Sebagaimana penjelasan dari Pembina:

“Kami mewajibkan santri berpuasa senin kamis terkhusus yang mondok di pesantren”<sup>76</sup>

Sebagaimana yang di katakan oleh santri bernama Fitria Rahman:

---

<sup>75</sup>Nirma (17 tahun), Santriwati Pondok Pesantren Yayasan Ahmad Bone “*wawancara*” di Pesantren Yayasan Ahmad Bone, 26 Juli 2020, pukul 08.00-11.30.

<sup>76</sup>Faridah Fatahuddin (33 tahun), Pembina Santriwati Pondok Pesantren Yayasan Ahmad Bone “*wawancara*” di Pesantren Yayasan Ahmad Bone, 23 Juli 2020, pukul 09.00-11.00.

“Dipesantren kami selalu diwajibkan untuk berpuasa senin kamis karena ada sanksi yang diterapkan apabila kita tidak berpuasa. Tetapi masih ada beberapa santri yang tidak berpuasa tanpa sepengetahuan Pembina.<sup>77</sup>

Maka dari itu puasa senin kamis termasuk ibadah sunnah yang telah diterapkan di Pondok Pesantren Yayasan Ahmad Bone yang wajib dilaksanakan.

Dengan demikian kegiatan keagamaan yang dilakukan Pondok Pesantren Yayasan Ahmad Bone yaitu shalat dhuha secara berjamaah yang sudah menjadi kewajiban para santri setiap harinya, shalat dzuhur secara berjamaah yang juga merupakan kewajiban baik santri yang tinggal dalam pondok ataupun yang tinggal diluar pondok pesantren, shalat tahajjud yang sudah menjadi rutinitas sebagian santri walaupun di Pondok Pesantren Yayasan Ahmad Bone belum diwajibkan, kuliah tujuh menit yang dilaksanakan rutin setiap hari setelah shalat dzuhur secara bergantian sesuai dengan jadwal yang sudah ditentukan, puasa senin kamis yang wajib dilaksanakan santri yang mondok walaupun masih ada beberapa santri yang tidak melaksanakan kewajibannya ini tanpa sepengetahuan Pembina.

#### 1) Kegiatan Tahunan

##### a) Buka Bersama (Bukber)

Kegiatan ini rutin dilaksanakan sekali setahun dibulan Ramadhan, tujuannya agar seluruh santri, pengasuh, pimpinan pondok, ketua Yayasan, seluruh alumni yang bisa hadir, bahkan masyarakat dapat hadir dalam kegiatan tersebut. Hal ini bermanfaat untuk menjaga silaturahmi, rasa kekeluargaan dan rasa kebersamaan antara sesama sesuai niat awal pimpinan pondok dalam membangun Pondok

---

<sup>77</sup>Fitriah Rahman (16 tahun), Santriwati Pondok Pesantren Yayasan Ahmad Bone “wawancara” di Pesantren Yayasan Ahmad Bone, 26 Juli 2020, pukul 08.00-11.30.

Pesantren Yayasan Ahmad Bone, sebagaimana ungkapan dari pimpinan pondok pesantren mengatakan bahwa:

“Setiap tahun kami mengadakan buka bersama bukan hanya para santri atau Pembina saja tetapi kami mengundang guru-guru, masyarakat sekitar, dan alumni yang berada disekitar pondok pesantren dengan tujuan untuk mempererat tali silaturahmi”<sup>78</sup>

Sebagaimana penjelasan salah satu santri bernama Fitriah Rahman:

”Kami sangat bahagia dapat mengikuti acara buka bersama ini karena acara ini selain silaturahmi juga menambah amal ibadah kami selaku santri Pondok Pesantren Yayasan Ahmad Bone karena kami bisa bersama-sama dalam mengerjakan sesuatu misalnya memasak dan buka bersama ini dapat memberi makan banyak orang baik dari alumni, pengasuh, ustad dan ustadzah, masyarakat dan semua pimpinan”<sup>79</sup>

Dapat disimpulkan bahwa santri sangat antusias dalam mengikuti kegiatan buka puasa bersama karena mereka dapat menjaga tali silaturahmi dengan seluruh masyarakat yang berada di dalam Pondok Pesantren maupun yang berada di luar.

#### b) Qurban

Kegiatan ini juga rutin dilaksanakan sekali setahun setelah *Idul Adha* hari besar umat Islam, hewan qurban dibeli dari hasil uang yang terkumpul dari semua santri dan ustadz ustadzah, tujuannya agar santri bisa belajar menabung, bersedekah dan saling berbagi kepada orang lain serta mendapatkan banyak pahala untuk tabungan akhirat kelak.

Sebagaimana yang dijelaskan oleh Pembina pak Asbar:

“Qurban merupakan kegiatan tahunan Pondok Pesantren Yayasan Ahmad Bone yang dilaksanakan untuk tujuan mengajarkan santri menabung, bersedekah dan pentingnya berbagai dengan sesama. Hewan yang diqurban berupa sapi sebanyak 2-4 ekor dan dananya diambil dari tabungan dan

---

<sup>78</sup>Muh. Astri (34 tahun), Pimpinan Pondok Pesantren Yayasan Ahmad Bone, “*Wawancara*” di Pesantren Yayasan Ahmad Bone, 22 Juli 2020, pukul 10.00-12.00.

<sup>79</sup>Fitriah Rahman (16 tahun), Santriwati Pondok Pesantren Yayasan Ahmad Bone “*wawancara*” di Pesantren Yayasan Ahmad Bone, 26 Juli 2020, pukul 08.00-11.30.

sumbangsi guru-guru. Hasil qurban kemudian dibagikan kepada masyarakat yang bertempat tinggal disekitar Pondok Pesantren Yayasan Ahmad Bone”<sup>80</sup>

Adapun pernyataan oleh santri bernama Yusril :

“Kami menabung setiap bulan untuk membeli hewan qurban. Biasanya dalam 1 ekor sapi itu ada 7 orang yang mengumpulkan uang. Namun tidak ada paksaan juga. Yang mau saja atau yg memiliki rezeki lebih”<sup>81</sup>

Dapat disimpulkan bahwa dari kegiatan qurban tersebut, bisa kita lihat tujuannya semata-mata yaitu untuk mengajarkan santri menabung, bersedekah dan berbagi ke sesama.

#### c) Maulid

Selain buka puasa bersama dan qurban yang menjadi kegiatan tahunan, maulid Nabi Muhammad saw. juga menjadi salah satu kegiatan tahunan yang rutin dilaksanakan. Dalam kegiatan ini Pondok Pesantren mengundang tokoh agama, tokoh masyarakat serta orang tua santri. Dalam kegiatan maulid ini, Pondok Pesantren mengundang seorang untuk berceramah menyampaikan sejarah kelahiran Nabi Muhammad saw. yang tujuannya untuk mengingat sejarah dan bagaimana perjuangan Rasulullah saw. agar kita lebih meningkatkan keimanan.

Ada tradisi yang sudah melekat pada masyarakat sekitar yaitu dengan membawa ember berisi makanan seperti songkolo, lauk dan sebagainya dalam hal ini sebagai bentuk antusias masyarakat yang datang. Sebagaimana perkataan salah satu santri saat diwawancari yaitu:

---

<sup>80</sup>Asbar (23 tahun), Pembina Santri Pondok Pesantren Yayasan Ahmad Bone “wawancara” di Pesantren Yayasan Ahmad Bone, 23 Juli 2020, pukul 13.00-15.00.

<sup>81</sup>Yusril (17 tahun), Santri Pondok Pesantren YAHBON “wawancara” di Pesantren Yayasan Ahmad Bone, 26 Juli 2020, pukul 08.00-11.30.

“Maulid ini setiap tahun dilaksanakan pada bulan kelahiran Nabi Muhammad saw. selain kita mendengarkan ceramah ada juga tradisi membawa ember sebagai bentuk antusias masyarakat dan menjaga silaturahmi serta rasa kebersamaan”<sup>82</sup>

Dapat disimpulkan bahwa kegiatan hari-hari besar Islam seperti maulid nabi bertujuan untuk memberi pemahaman, penghayatan dan pengalaman ajaran islam sehingga menjadi santri/santriwati yang beriman dan berakhlak mulia serta mengingat sejarah dan perjuangan Nabi Muhammad saw. meningkatkan keimanan, menjaga silaturahmi serta rasa kebersamaan.

Demikianlah kegiatan tahunan yang dilakukan Pondok Pesantren Yayasan Ahmad Bone antara lain melakukan buka puasa bersama yang dilakukan bukan hanya dilakukan warga santri tetapi juga diundang masyarakat sekitar. Qurban juga dilaksanakan dengan melibatkan masyarakat sekitar dan dibagikan kepada masyarakat yang membutuhkan disekitar pesantren. Maulid Nabi Muhammad saw diperingati setiap tahun di Pondok Pesantren Yayasan Ahmad Bone dengan bekerja sama dengan masyarakat setempat. Buktinya mereka berbondong-bondong membawa ember berisi songkolo, telur berwarna, dan lain-lain.

### **C. Kendala dalam Pembinaan Akhlak santri di Pondok Pesantren Yayasan Ahmad Bone Kecamatan Camba Kabupaten Maros**

Pondok pesantren Yayasan Ahmad Bone yang ada di desa Sawaru kab. Maros yang sedang dalam tahap perkembangan. Pondok pesantren Yayasan Ahmad Bone yang beroperasi pada tahun 2012 mengalami beberapa kendala dalam pembinaan akhlak yaitu:

1. Segi sarana dan prasarana

---

<sup>82</sup>Zulkarnain (16 tahun), Santri Pondok Pesantren Yayasan Ahmad Bone “wawancara” di Pesantren Yayasan Ahmad Bone, 26 Juli 2020, pukul 08.00-11.30.

a. Bangunan dan ruangan

Dalam hal proses belajar mengajar Pembina atau pendidik sangat penting bagi santri dalam membentuk karakter yang lebih baik yang berjiwa islami semata-mata tujuannya untuk kebaikan dunia dan akhirat. Dalam hal ini salah satu yang memengaruhi dalam pembinaan akhlak santri di lingkungan pondok pesantren adalah bangunan dan ruangan, dimana dalam proses renovasi dan pembangunan yang dapat mengganggu ketenangan, kenyamanan, dan suasana proses belajar mengajar, sehingga dapat menghilangkan konsentrasi santri saat proses belajar mengajar berlangsung. Sebagaimana yang dikatakan oleh Pembina:

“Karena masih adanya beberapa kendala dalam hal bangunan dan ruangan jadi santri yang belajar kadang terganggu konsentrasinya akibat dari renovasi bangunan tersebut”<sup>83</sup>

Terkait dengan ungkapan salah satu Pembina, hal yang sama juga disampaikan oleh salah satu santri bernama Nirma mengatakan bahwa:

“Pada saat kami belajar, ada sedikit kendala yaitu suara pekerja bangunan yang mengganggu proses belajar kami.”<sup>84</sup>

Selain itu yang menjadi kendala dalam Pondok Pesantren Yayasan Ahmad Bone yaitu ruang belajar yang masih kurang seperti ruang keterampilan, ruang kesenian, ruangan OSIS dan pramuka, yang dapat menunjang pembentukan bakat santri. Ita Purwatiningsih selaku Pembina santriwati mengatakan bahwa:

---

<sup>83</sup>Ita Purwatiningsih (32 tahun), Pembina Santriwati Pondok Pesantren Yayasan Ahmad Bone “*wawancara*” di Pesantren Yayasan Ahmad Bone, 23 Juli 2020, pukul 09.00-11.00.

<sup>84</sup>Nirma (17 tahun), Santriwati Pondok Pesantren Yayasan Ahmad Bone “*wawancara*” di Pesantren Yayasan Ahmad Bone, 26 Juli 2020, pukul 08.00-11.30.

“Kurangya ruang belajar untuk mengasah pembentukan bakat santri seperti ruang keterampilan, kesenian, dan ruangan OSIS”<sup>85</sup>

Sebagaimana ungkapan salah satu santri bernama Alya mengatakan bahwa:

“Kami juga terkendala dengan ruang belajar yang masih kurang sehingga masih ada beberapa kelas yang belajarnya itu di masjid, atau dalam satu ruangan itu ada dua kelas yang belajar.”<sup>86</sup>

Dapat disimpulkan bahwa di Pondok Pesantren Yayasan Ahmad Bone masih dalam tahap pembangunan sehingga mengganggu konsentrasi beberapa santri dalam belajar dan masih kurangnya ruangan belajar seperti ruang kesenian yang dapat mengembangkan bakat para santri.

#### b. Buku-buku pelajaran keagamaan

Selain arahan dari pendidik yang dilakukan dalam memberikan suatu pelajaran, buku juga merupakan sesuatu yang sangat penting bagi santri untuk menambah wawasan. Akan tetapi di Pondok pesantren Yayasan Ahmad Bone khususnya masih sangat minim buku-buku pelajaran keagamaan dalam menunjang Pendidikan santri. Sebagaimana yang dikatakan oleh Ustadzah Faridha selaku Pembina santriwati mengatakan bahwa:

“Buku pelajaran keagamaan ini sangat penting untuk para santri/santriwati dan salah satu faktor pendukung untuk memperdalam keagamaan mereka. Jadi pengetahuan mereka tentang keagamaan bukan hanya didapatkan dari guru/Pembina saja tetapi dari buku-buku keagamaan juga.”<sup>87</sup>

---

<sup>85</sup>Ita Purwatiningsih (32 tahun), Pembina Santriwati Pondok Pesantren Yayasan Ahmad Bone “*wawancara*” di Pesantren Yayasan Ahmad Bone, 23 Juli 2020, pukul 09.00-11.00.

<sup>86</sup>Alya (16 tahun), Santriwati Pondok Pesantren Yayasan Ahmad Bone “*wawancara*” di Pesantren Yayasan Ahmad Bone, 26 Juli 2020, pukul 08.00-11.30.

<sup>87</sup>Faridah Fatahuddin (33 tahun), Pembina Santriwati Pondok Pesantren Yayasan Ahmad Bone “*wawancara*” di Pesantren Yayasan Ahmad Bone, 23 Juli 2020, pukul 09.00-11.00.



Maka dari itu selain pengetahuan yang diberikan oleh para guru/Pembina, buku-buku tentang keagamaan juga sangat penting dalam meningkatkan pengetahuan santri/santriwati dengan membiasakan mereka untuk rajin membaca buku yang sudah disediakan di perpustakaan.

## 2. Segi kedisiplinan

Walaupun dilakukan beberapa pembinaan yang terbaik tetapi masih banyak santri yang kurang memperhatikan ajaran-ajaran agama khususnya yang tinggal diluar pondok pesantren. Santri masih terpengaruh oleh lingkungan luar pesantren karena santri belum sepenuhnya di asramakan atau tinggal di asrama. Karena masih banyak yang tidak tinggal mondok sehingga santri dapat keluar masuk membawa pengaruh buruk ke pesantren. Sebagaimana yang dikatakan salah satu Pembina mengatakan bahwa:

“Santri mondok dan santri yg tinggal diluar pondok jauh sekali perbedaannya. Salah satunya santri yang mondok lebih mudah diarahkan daripada santri yang tinggal diluar pondok, apalagi santri diluar biasanya jika ada masalah mengikutsertakan orang tua kesekolah marah-marah seperti kasus kemarin yang sampai dibawah ke kantor polisi. Ini yang kami khawatirkan.”<sup>88</sup>

Maka dari itu santri yang mondok dan tidak mondok sangat berbeda. Santri yang mondok lebih mudah diarahkan sedangkan santri yang tinggal diluar pondok susah untuk diarahkan.

Dengan demikian dalam suatu proses pembelajaran dan pembinaan akhlak hal yang perlu diperhatikan di pondok pesantren Yayasan Ahmad Bone adalah dari segi sarana dan prasarana, serta dari segi kedisiplinan. Kedua hal tersebut sangat penting dalam pembinaan akhlak sehingga pendidik dan Pembina harus betul-betul memberikan teladan yang baik terhadap santrinya sesuai yang telah dianjurkan oleh

---

<sup>88</sup>Ita Purwatiningsih (32 tahun), Pembina Santriwati Pondok Pesantren Yayasan Ahmad Bone “*wawancara*” di Pesantren Yayasan Ahmad Bone, 23 Juli 2020, pukul 09.00-11.00.

Nabi Muhammad saw. agar mewujudkan santri berakhlak mulia, terampil dan prestasi.

## **BAB V**

### **PENUTUP**

#### **A. Kesimpulan**

Berdasarkan hasil penelitian dan pembahasan yang telah disampaikan pada bab sebelumnya, berikut akan dikemukakan beberapa kesimpulan yang dapat diambil mengenai Strategi Pembinaan Akhlak Santri di Pondok Pesantren Yayasan Ahmad Bone Kecamatan Camba Kabupaten Maros:

1. Metode Pembinaan Akhlak Santri pada Pondok Pesantren Yayasan Ahmad Bone, yaitu: Pembinaan melalui nasehat yang sangat efektif karena berpengaruh langsung pada jiwa santri, pembinaan melalui tata tertib, pembinaan melalui kewajiban, Pembinaan melalui larangan, Pembinaan melalui kegiatan keagamaan seperti shalat dhuha secara berjamaah yang sudah menjadi kewajiban para santri setiap harinya, shalat dzuhur secara berjamaah, shalat tahajjud yang sudah menjadi rutinitas sebagian santri walaupun belum diwajibkan, kuliah tujuh menit yang dilaksanakan rutin setiap hari setelah shalat dzuhur secara bergantian sesuai dengan jadwal yang sudah ditentukan, Pembinaan melalui kegiatan tahunan seperti buka puasa bersama yang dilakukan bukan hanya dilakukan warga santri tetapi juga diundang masyarakat sekitar. Qurban juga dilaksanakan dengan melibatkan masyarakat sekitar dan dibagikan kepada masyarakat yang membutuhkan disekitar pesantren. Maulid Nabi Muhammad saw diperingati setiap tahun di Pondok Pesantren Yayasan Ahmad Bone dengan bekerja sama dengan masyarakat setempat.

2. Kendala yang dihadapi dalam pembinaan akhlak santri di Pondok Pesantren Yayasan Ahmad Bone yaitu dari segi sarana prasarana seperti bangunan dan ruangan yang masih dalam tahap renovasi yang dapat mengganggu konsentrasi santri/santriwati dalam belajar, buku-buku pelajaran keagamaan yang masih sangat minim dan dari segi kedisiplinan yaitu masih terpengaruh oleh lingkungan luar pesantren karena santri belum sepenuhnya diasramakan.

## **B. Implikasi Penelitian**

Ada beberapa hal serta masukan yang ingin penulis rekomendasikan berdasarkan kesimpulan atas penelitian, bahwa;

1. Sarana dan prasarana merupakan salah satu pendukung dalam proses belajar mengajar serta dalam pembinaan akhlak, maka dari itu diharapkan kepada pemerintah agar memperbaiki dan menambah sarana dan prasarana di Pondok Pesantren Yayasan Ahmad Bone Kecamatan Camba Kabupaten Maros.
2. Diharapkan semua guru dan pembina bisa lebih tegas dalam memberikan pembinaan agar santri lebih patuh lagi pada peraturan yang ada.
3. Orang tua juga memegang peranan penting dalam mengawasi dan membina putra-putri mereka, maka dari itu dibutuhkan pengawasan dari orang tua kepada putra-putrinya pada saat mereka berada di rumah.

## DAFTAR PUSTAKA

*Al-qur'anul Karim*

- A. Mustofa, *Akhlak Tasawuf*. Bandung: Pustaka Setia, 2007.
- A. Nasir, Sahilun. *Tinjauan Akhlak*, Surabaya: Al-Ikhlash, 2001.
- Abdullah, M. Yatimin. *Studi Akhlak Dalam Perspektif Alquran*. Cet. 1, Jakarta: Amzah, Februari, 2007.
- Ahmadi, Abu & Ahmad Rohani. *Bimbingan dan Konseling di Sekolah*. Jakarta: Rineka Cipta. 2011.
- Al-Habsyi, Husin. *Kamus Al-Kautsar*. Surabaya: Assegaf, 2000.
- Ariati, Irdi. *Manajemen Pondok Pesantren An-Nuriyah Bontocini Dalam Meningkatkan Akhlak Santri dan Santriwati Madrasah Aliyah Kecamatan Batang Kabupaten Jeneponto skripsi*. Makassar: Fak, Dakwah dan Komunikasi UIN Alauddin, 2018.
- Arifin, Anwar. *Strategi Komunikasi*, Bandung: Armilo, 2002.
- Azlansyah, AR. *Penerapan Manajemen Dakwah dalam Membina Akhlak pada Siswa Negeri 02 Makassar skripsi*. Makassar: Fak, Dakwah dan Komunikasi UIN Alauddin, 2014.
- Bryson, John M. *Perencanaan Strategi bagi Organisasi Sosial*. Yogyakarta, Pustaka Pelajar, 2003.
- Daily, Hasar. *Sosiologi Untuk Masyarakat Indonesia*. Cet. IX Jakarta: Bumi Aksara, 2003.
- Daulay, Haidar Putra. *Sejarah Pertumbuhan dan Pembaruan Pendidikan Islam di Indonesia*. Cet. 4, Jakarta: Kencana, 2014.
- Hadari, Nawawi. *Manajemen Strategik*. Yogyakarta: Gajah Mada University press, 2005.
- Haedar, Ahmad. *Masa Depan Pesantren Dalam Tantangan Modernitas dan Tantangan Komplexitas Global*. Jakarta: IRD Press, 2005.
- HS, Mastuki. dkk, *Manajemen Pondok Pesantren*. Jakarta: Diva Pustaka, 2005.
- John M, Bryson. *Perencanaan Strategi bagi Organisasi Sosial*, Yogyakarta, Pustaka Pelajar, 2003.
- Katu, Samiang. *Taktik dan Strategi Dakwah di Era Millenium*. Cet. II, Makassar: Alauddin University Press, 2012.
- Kementrian Agama RI, *Al-Qur'an dan Terjemahnya Edisi Tajwid*. PT Tiga Serangkai Pustaka Mandiri. 2014.

- Kompri, *Manajemen & Kepemimpinan Pondok Pesantren*. Jakarta: Prenadamedia Group, cet. 1 Maret 2018.
- Kriantono, Rahmat. *Komunikasi Organisasi*. Jakarta: Kencana, 2009.
- Lantuconsinah. Nur Khalisah. *Aqidah Akhlak Kontemporer*. Alauddin University Press. 2014.
- Mannan, Audah. *Pengantar Studi Aqidah dan Akhlak*, Makassar: Alauddin Press. 2011.
- Mayasari, Rifkah. Peran Manajemen Dakwah dalam Pembinaan Akhlak Santri di Pondok Pesantren Ashshirathul Mustaqim Kecamatan Pangkajene Kabupaten Pangkep *skripsi*. Makassar: Fak. Dakwah dan Komunikasi UIN Alauddin, 2017.
- Moh Pabundu Tika. *Metode Penelitian Geografi*. Cet Pertama Jakarta: Bumi Aksara, 2005.
- Moleong, Lexy. J. *Metodology Penelitian Kualitatif*. Bandung: Rosdakarya, 2001.
- Ondeng, H. Syarifuddin. *Aqidah Akhlak*. Cet. 1, Makassar: Syahadah, Desember 2017.
- Qomar, Mujamil. *Manajemen Pembelajaran Pendidikan Agama Islam*, Jakarta: Erlangga, 2005.
- R. Devid, Fred. *Manajemen Strategi Konsep*, Jakarta: Salemba Empat, 2010.
- Rachmat, *Manajemen Strategik*. Bandung: Cv Pustaka Setia, cet. 1 Maret, 2014.
- Ramayulis, *Ilmu Pendidikan Islam*. Jakarta Pusat: Kalam Mulia, cet. 1 Juni, 2004.
- Rohani, Ahmad, & Abu Ahmadi. *Bimbingan dan Konseling di Sekolah*. Jakarta: Rineka Cipta, 2001.
- Subagyo, P Joko. *Metode Penelitian*, Cet Keempat Jakarta: Rineka Cipta 2004.
- Sugiono, *Memahami Penelitian Kualitatif*. Bandung: Alfabeta, 2009.
- Sugiono. *Metode Penelitian Kuantitatif dan Kualitatif dan R&D*. Cet. VI, Bandung: Alfabeta, 2008.
- Syukir, Asmuni. *Dasar-Dasar Strategi Dakwah Islam*, Surabaya: Al-Ikhlas, 2000.

# LAMPIRAN- LAMPIRAN



**ASRAMA SANTRI DAN SANTRIWATI**





**Wawancara dengan Pimpinan Pondok Pesantren pada tanggal 22 Juli 2020 di ruangan guru Pondok Pesantren Yayasan Ahmad Bone**



**Wawancara dengan Pembina Santriwati pada tanggal 23 Juli 2020 di ruang guru Pondok Pesantren Yayasan Ahmad Bone**



**SHALAT DZUHUR SECARA BERJAMAAH**



**Kegiatan Kuliah Tujuh Menit (KULTUM) yang dilakukan setelah shalat dzuhur**



**Wawancara santri pada tanggal 26 Juli 2020 di Pondok Pesantren Yayasan Ahmad Bone**



**Wawancara dengan santriwati pada tanggal 26 Juli 2020 di Pondok Pesantren Yayasan Ahmad Bone**



KEMENTERIAN AGAMA REPUBLIK INDONESIA  
UNIVERSITAS ISLAM NEGERI ALAUDDIN MAKASSAR  
FAKULTAS DAKWAH DAN KOMUNIKASI

Kampus I : Jl. Sultan Alauddin No.63 Makassar  
Kampus II : Jl. H. M. Yasin Limpo No. 36 Romang polong-Gowa ☎ (0411) 841879  
Email : [fdk@uin-alauddin.ac.id](mailto:fdk@uin-alauddin.ac.id) Website: [fdk.uin-alauddin.ac.id](http://fdk.uin-alauddin.ac.id)

Nomor : B-1724/Un.06-DU.I/TL.00/07/2020  
Sifat : Penting  
Lamp : 1 (Satu) Rangkap  
Hal : **Permohonan Izin Penelitian**

Gowa, 17 Juli 2020

Kepada

**Yth. Pimpinan Pondok Pesantren Yayasan Ahmad Bone**

Di  
**Camba, Maros**

**Assalamu Alaikum Wr.Wb**

Dengan hormat disampaikan bahwa mahasiswa UIN Alauddin Makassar yang tersebut namanya dibawah ini :

Nama : Nurul Arifhatul Aenun Anas  
NIM : 50400116056  
Tingkat/Semester : VIII (Delapan)  
Fakultas/Jurusan : Dakwah & Komunikasi / Manajemen Dakwah

Bermaksud melakukan penelitian dalam rangka menyusun skripsi yang berjudul "**Strategi Pembinaan Akhlak Santri di Pondok Pesantren Yayasan Ahmad Bone Kecamatan Camba Kabupaten Maros**" Sebagai salah satu syarat untuk memperoleh gelar Sarjana

Dosen Pembimbing : 1. Dra. Audah Mannan, M.Ag  
2. Dra. St. Nasriah, M.Sos.I

Untuk maksud tersebut kami mengharapkan kiranya mahasiswa yang bersangkutan dapat diberikan izin untuk mengadakan penelitian di Pondok Pesantren Yayasan Ahmad Bone Kecamatan Camba Kabupaten Maros dari tanggal 20 Juli s.d. 20 Agustus 2020

Demikian, atas kerjasamanya diucapkan terima kasih.

Wassalam  
Dekan  
  
Dr. Firdaus Muhammad, MA 4  
NIP. 19760220 200501 1 002

Tembusan :  
1. Rektor UIN Alauddin Makassar  
2. Mahasiswa yang bersangkutan  
3. Arsip

#MirwanAR/WFH024

### SURAT PERNYATAAN WAWANCARA

Yang bertanda tangan dibawah ini :

1. Nama : Nurul Arifhatul Aenun Anas  
Profesi/Status : Mahasiswa UIN Alauddin Makassar  
Fakultas/Jurusan : Dakwah dan Komunikasi/Manajemen Dakwah  
Semester : VIII (Delapan)  
Alamat : Camba
2. Nama Informan : Muh. Aslari  
Profesi/Jabatan : Pimpinan  
Umur : 34  
Asal : Camba

Dengan ini menyatakan, bahwa masing-masing pihak (penulis dan informan), telah mengadakan kesepakatan wawancara dalam rentang waktu yang telah ditetapkan sebelumnya, terhitung tanggal 20 Juli 2020 s/d 20 Agustus 2020, yang disesuaikan dengan kondisi dan ketersediaan waktu informan. Demikian dalam pelaksanaan wawancara, penulis tetap berpedoman pada kaedah wawancara dan panduan wawancara serta petunjuk teknis lainnya oleh informan.

Camba, 22 Juli 2020

**Informan**



**Penulis**



Nurul Arifhatul Aenun Anas  
Nim: 50400116056

**SURAT PERNYATAAN WAWANCARA**

Yang bertanda tangan dibawah ini :

- |                  |  |
|------------------|--|
| 1. Nama          | : Nurul Arifhatul Aenun Anas             |
| Profesi/Status   | : Mahasiswa UIN Alauddin Makassar        |
| Fakultas/Jurusan | : Dakwah dan Komunikasi/Manajemen Dakwah |
| Semester         | : VIII (Delapan)                         |
| Alamat           | : Camba                                  |
| 2. Nama Informan | : Faridha Fatahuddin                     |
| Profesi/Jabatan  | : Pembina / pengasuh                     |
| Umur             | : 33                                     |
| Asal             | : Ling. Pacelle Maros                    |

Dengan ini menyatakan, bahwa masing-masing pihak (penulis dan informan), telah mengadakan kesepakatan wawancara dalam rentang waktu yang telah ditetapkan sebelumnya, terhitung tanggal 20 Juli 2020 s/d 20 Agustus 2020, yang disesuaikan dengan kondisi dan ketersediaan waktu informan. Demikian dalam pelaksanaan wawancara, penulis tetap berpedoman pada kaedah wawancara dan panduan wawancara serta petunjuk teknis lainnya oleh informan.

Camba, 22 Juli 2020

**Informan**

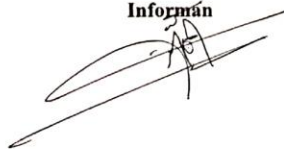

**Penulis**



**Nurul Arifhatul Aenun Anas**  
Nim: 50400116056

### SURAT PERNYATAAN WAWANCARA

Yang bertanda tangan dibawah ini :

1. Nama : Nurul Arifhatul Aenun Anas  
Profesi/Status : Mahasiswa UIN Alauddin Makassar  
Fakultas/Jurusan : Dakwah dan Komunikasi/Manajemen Dakwah  
Semester : VIII (Delapan)  
Alamat : Camba
2. Nama Informan : *Irfan Alfiyan*  
Profesi/Jabatan : *Pembina*  
Umur : *21*  
Asal : *Camba.*

Dengan ini menyatakan, bahwa masing-masing pihak (penulis dan informan), telah mengadakan kesepakatan wawancara dalam rentang waktu yang telah ditetapkan sebelumnya, terhitung tanggal 20 Juli 2020 s/d 20 Agustus 2020, yang disesuaikan dengan kondisi dan ketersediaan waktu informan. Demikian dalam pelaksanaan wawancara, penulis tetap berpedoman pada kaedah wawancara dan panduan wawancara serta petunjuk teknis lainnya oleh informan.

Camba, 22 Juli 2020

**Informan**

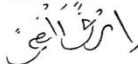

**Penulis**



**Nurul Arifhatul Aenun Anas**  
Nim: 50400116056



### SURAT PERNYATAAN WAWANCARA

Yang bertanda tangan dibawah ini :

1. Nama : Nurul Arifhatul Aenun Anas  
Profesi/Status : Mahasiswa UIN Alauddin Makassar  
Fakultas/Jurusan : Dakwah dan Komunikasi/Manajemen Dakwah  
Semester : VIII (Delapan)  
Alamat : Camba
2. Nama Informan : Ita Purwatiingsih  
Profesi/Jabatan : Honorcer / Pembina  
Umur : 32  
Asal : Camba

Dengan ini menyatakan, bahwa masing-masing pihak (penulis dan informan), telah mengadakan kesepakatan wawancara dalam rentang waktu yang telah ditetapkan sebelumnya, terhitung tanggal 20 Juli 2020 s/d 20 Agustus 2020, yang disesuaikan dengan kondisi dan ketersediaan waktu informan. Demikian dalam pelaksanaan wawancara, penulis tetap berpedoman pada kaedah wawancara dan panduan wawancara serta petunjuk teknis lainnya oleh informan.

Camba, 22 Juli 2020

Informan



Penulis

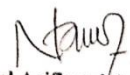

Nurul Arifhatul Aenun Anas  
Nim: 50400116056

### SURAT PERNYATAAN WAWANCARA

Yang bertanda tangan dibawah ini :

1. Nama : Nurul Arifhatul Aenun Anas  
Profesi/Status : Mahasiswa UIN Alauddin Makassar  
Fakultas/Jurusan : Dakwah dan Komunikasi/Manajemen Dakwah  
Semester : VIII (Delapan)  
Alamat : Camba
2. Nama Informan : Fitria Rahman  
Profesi/Jabatan : Santriwati  
Umur : 17 tahun  
Asal : Camba

Dengan ini menyatakan, bahwa masing-masing pihak (penulis dan informan), telah mengadakan kesepakatan wawancara dalam rentang waktu yang telah ditetapkan sebelumnya, terhitung tanggal 20 Juli 2020 s/d 20 Agustus 2020, yang disesuaikan dengan kondisi dan ketersediaan waktu informan. Demikian dalam pelaksanaan wawancara, penulis tetap berpedoman pada kaedah wawancara dan panduan wawancara serta petunjuk teknis lainnya oleh informan.

Camba, 22 Juli 2020

**Informan**

**Penulis**



Nurul Arifhatul Aenun Anas  
Nim: 50400116056



## RIWAYAT HIDUP

**Nurul Arifhatul Aenun Anas**, lahir di Camba pada tanggal 7 Juni 1998. Anak ke dua dari 4 bersaudara, buah hati dari M.Anas dan Ramlah Rauf. Mulai memasuki jenjang pendidikan formal di TKN 11 Altajri Tellumpanuae pada tahun 2003 dan tamat pada tahun 2004.

Penulis melanjutkan pendidikan di SDN 97 Inpres Tellumpanuae pada tahun 2004-2008 dan di SDN 10 Sawaru pada tahun 2009. Kemudian, pada tahun 2010 melanjutkan pendidikan di SMPN 3 Camba dan tamat pada tahun 2013, penulis melanjutkan pendidikan di SMAN 2 Camba Maros pada tahun 2013 dan tamat pada tahun 2016.

Setelah menamatkan pendidikan di SMA, penulis melanjutkan jenjang perguruan tinggi di Universitas Islam Negeri Alauddin Makassar dan mengambil jurusan Manajemen Dakwah pada Fakultas Dakwah dan Komunikasi melalui jalur UMM pada tahun 2016.