STRATEGI KOMUNIKASI PEMASARAN DINAS PEMUDA OLAHRAGA DAN PARIWISATA KABUPATEN POLEWALI MANDAR DALAM MENINGKATKAN JUMLAH PENGUNJUNG WISATAWAN BUKIT SENAYAN BULO DI MASA PANDEMI COVID-19

Skripsi

Diajukan untuk Memenuhi Salah Satu Syarat Meraih Gelar Sarjana
Ilmu Komunikasi (I.Kom) Jurusan Ilmu Komunikasi
pada Fakultas Dakwah dan Komunikasi
UIN Alauddin Makassar

Oleh:

NIRWANA
NIM: 50700117026

FAKULTAS DAKWAH DAN KOMUNIKASI

UIN ALAUDDIN MAKASSAR

2021

PERNYATAAN KEASLIAN SKRIPSI

Mahasiswa yang bertanda tangan di bawah ini:

Nama	: Nirwana
Nim	: 50700117026
Tempat Tanggal Lahir	: Pullipe, 02 Oktober 1999
Jurusan	: Ilmu Komunikasi
Fakultas	: Dakwah dan Komunikasi
Alamat	: Pondok Adil Samata. Jl. Yasin Limpo Romangpolong, Gowa
Judul	:Strategi Komunikasi Pemasaran Dinas Pemuda Olaharaga dan Pariwisata Kabupaten Polewali Mandar dalam Meningkatkan Jumalah Pengunjung Wisatawan Buki Senayan Bulo di Masa Pandemi Covid-19.

Menyatakan bahwa skripsi ini benar adalah hasil karya penyusun sendiri, jika dikemudian hari terbukti bahwa skripsi ini merupakan duplikat, tiruan, plagiat, atau dibuat oleh orang lain, maka gelar yang diperoleh karenanya batal demi hukum.

Gowa, 18 November 2021
Penyusun

NIRWANA
NIM: 50700117026

UNIVERSITAS ISLAM NEGERI
ALAUDDIN
MAKASSAR

PENGESAHAN SKRIPSI

Skripsi yang berjudul, "Strategi Komunikasi Pemasaran Dinas Pemuda Olahraga dan Pariwisata Kabupaten Polewali Mandar Dalam Meningkatkan Jumlah Pengunjung Wisatawan Bukit Senayan Bulo Di Masa Pandemi Covid-19", yang disusun oleh Nirwana, NIM: 50700117026, mahasiswa Jurusan Ilmu Komunikasi pada Fakultas Dakwah dan Komunikasi UIN Alauddin Makassar, telah diuji dan dipertahankan dalam sidang munaqasyah yang diselenggarakan pada hari Kamis, tanggal 18 November 2021 M, bertepatan dengan 13 Rabiul Akhir 1443 H, dinyatakan telah dapat diterima sebagai salah satu syarat untuk memperoleh gelar Sarjana dalam Ilmu Dakwah dan Komunikasi, Jurusan Ilmu Komunikasi.

Gowa, 18 November 2021 M.
13 Rabiul Akhir 1443 H.

DEWAN PENGUJI:

Ketua	: Dr. Asni Djamereng, M.Si	(.....)
Sekretaris	: Haeruddin, S.Pd., M.Pd	(.....)
Munaqisy I	: Prof. Dr. Mahmuddin, M.Ag	(.....)
MunaqisyII	: Mudzhirah Nur Amrullah, S.Sos,M.Si	(.....)
PembimbingI	: Dr. Ramsiah Tasruddin, M.Si	(.....)
Pembimbing II	: Harmin Hatta, S.Sos., M.Ikom	(.....)

Diketahui oleh:
Dekan Fakultas Dakwah dan Komunikasi
UIN Alauddin Makassar,

Dr. Firdaus Muhammad, M.Ag
NIP. 197602202005011002

KATA PENGANTAR

بِسْمِ اللَّهِ الرَّحْمَٰنِ الرَّحِيمِ

Assalamualaikum Warahmatullahi Wabarakatu

Puji syukur kita panjatkan kehadirat Allah swt atas berkat, rahmat, dan hidayah-Nya, sehingga penyusunan skripsi yang berjudul "*Strategi Komunikasi Pemasaran Dinas Pemuda Olahraga dan Pariwisata Kabupaten Polewali Mandar dalam Meningkatkan Jumlah Pengunjung Wisatawan Bukit Senayan Bulo di Masa Pandemi Covid-19"* dapat diselesaikan dengan baik, guna memenuhi salah satu syarat untuk menyelesaikan studi pada Jurusan Ilmu Komunikasi Fakultas Dakwah dan Komunikasi UIN Alauddin Makassar. Salawat beserta salam semoga selalu tercurahkan kepada junjungan kita Nabi Muhammad saw, yang membawa dan menerangi hati nurani kita, menjadi cahaya bagi segala perbuatan mulia dan semoga kita menjadi umat yang senantiasa setia kepada ajaran dan sunnahnya.

UNIVERSITAS ISLAM NEGERI
ALAUDDIN
MAKASSAR

Penulis menyadari bahwa dalam proses penulisan skripsi ini banyak mengalami kendala, namun berkat bantuan, bimbingan, kerjasama dari berbagai pihak dan berkah dari Allah swt sehingga kendala-kendala yang dihadapi tersebut dapat diatasi. Oleh karena itu, dengan segala kerendahan hati penulis menyampaikan terima kasih kepada kedua Orang Tua tercinta, Ayahanda Muhyiddin dan Ibunda Nurjannah yang telah membesarkan dengan penuh cinta dan kasih sayang, memberikan doa, motivasi, semangat, dukungan, dan berjuang memenuhi kebutuhan

pendidikan penulis, hingga penulis dapat menyelesaikan pendidikan di Perguruan Tinggi, serta ucapan terima kasih kepada:

1. Rektor Universitas Islam Negeri Alauddin Makassar Prof. H. Hamdan Juhannis, M.A., Ph. D, Wakil Rektor I Prof. Dr. Mardan, M. Ag, Wakil Rektor II Dr. Wahyudin, M. Hum, Wakil Rektor III Prof. Dr, Darussalam, M. Ag, dan Wakil Rektor IV Dr. Kamaluddin Abunawas, M. Ag, beserta jajarannya yang telah memberikan kesempatan kepada penulis untuk menimbah ilmu di Universitas Islam Negeri Alauddin Makassar.
2. Dekan Fakultas Dakwah dan Komunikasi, Dr. Firdaus Muhammad, MA, Wakil Dekan I bidang Akademik, Dr. Irwan Miscbah, SE., M. Si, Wakil Dekan II bidang Administrasi Umum, Perencanaan, dan Keuangan, Dr. Hj. Nurlaela Abbas, Lc., MA, Wakil Dekan III bidang Kemahasiswaan, Dr. Irwanti Said, M. Pd yang telah memberikan kesempatan kepada penulis untuk menimba ilmu di Fakultas Dakwah dan Komunikasi.
3. Ketua Jurusan Ilmu Komunikasi Dr. Asni Djamereng, M.Si dan Sekertaris Jurusan Ilmu Komunikasi Drs. Alamsyah, M. Hum yang telah banyak memberikan motivasi kepada penulis dalam menyelesaikan studi.
4. Pembimbing I, Dr. Ramsiah Tasruddin, S.Ag.,M.Si dan Pembimbing II, Harmin Hatta, S.Sos.,M.I.Kom yang senantiasa membantu dan membimbing, dan mengarahkan penulis hingga skripsi ini selesai.

UNIVERSITAS ISLAM NEGERI
ALAUDDIN
M A K A S S A R

5. Munaqisy I, Prof. Dr. H. Mahmuddin, M.Ag dan Munaqisy II, Mudzhirah Nur Amrullah, S.Sos,M.Si, selaku dan yang telah memberikan arahan, saran, dan masukan dalam penyusunan skripsi ini.
6. Seluruh Dosen Ilmu Komunikasi Fakultas Dakwah dan Komunikasi yang telah senantiasa dengan sabar dan ikhlas mendidik, menasehati, dan memberikan motivasi kepada penulis selama menempuh pendidikan di Universitas Islam Negeri Alauddin Makassar.
7. Bagian Tata Usaha Umum dan Staf Pegawai yang telah membantu penulis mengurus seluruh keperluan administrasi selama penulis berada di Fakultas Dakwah dan Komunikasi.
8. Kepala Perpustakaan Fakultas Dakwah dan Komunikasi beserta Staf Pegawai yang telah banyak membantu penulis dalam membantu kekurangan selama penulisan skripsi.
9. Kepala Dinas Pemuda Olahraga H Andi Parial P, Kepala Bidang Usaha Pariwisata Muhammad Ali Kadir, Kepala bidang Pengembangan dan Promosi Wisata Hj Sukmawaty Hatta, Kepala Seksi Pengembangan dan Promosi Wisata Juliana Seberang, Kepala Seksi Sarana dan Prasarana Nirwana, dan Rusdi selaku Penjaga Destinasi Bukit Senayan Bulo yang telah bekerjasama dan membantu penulis dalam pemenuhan data penulisan skripsi.
10. Sahabat-sahabat Dedikasi, teman-teman seperjuangan di Jurusan Ilmu Komunikasi angkatan 2017, khususnya sahabat-sahabat seperjuangan di IKOM A

UNIVERSITAS ISLAM NEGERI
ALAUDDIN
M A K A S S A R

yang selalu menjadi parner dan membantu penulis dalam menjalankan studi selama ini.

11. Semua sahabat-sahabat yang telah penulis repotkan selama menempuh pendidikan di Perguruan Tinggi selama kurang lebih 4 tahun lamanya.
12. Syakia Nasir, Fitri Manis, Rika Arisandi, dan Muhammad Taufik yang telah membantu dan terus memotivasi kepada penulis dalam menyelesaikan skripsi ini.

Penulis menyadari sepenuhnya, karya tulis ini merupakan sebuah karya tulis sederhana yang jauh dari kesempurnaan mengingat penulis sebagai manusia biasa yang tidak luput dari kesalahan. Kritik dan saran penulis harapkan untuk kesempurnaan penulisan dimasa yang akan datang.

Wassalamu Alaikum Warahmatullahi Wabarakatu

Gowa, 18 November 2021
Penyusun

UNIVERSITAS ISLAM NE
ALAUDD
MAKASSAR

NIRWANA
NIM: 50700117026

DAFTAR ISI

JUDUL i

PERNYATAAN KEASLIAN SKRIPSI ii

PENGESAHAN iii

KATA PENGANTAR iv

DAFTAR ISI viii

DAFTAR TABEL x

DAFTAR GAMBAR xi

PEDOMAN TRANSLITERASI xii

ABSTRAK xix

BAB I PENDAHULUAN 1-10

A. Latar Belakang Masalah 1

B. Rumusan Masalah 5

C. Fokus Penelitian dan Deskripsi fokus 6

D. Penelitian Terdahulu 7

E. Tujuan dan Manfaat Penelitian 9

BAB II TINJAUAN TEORETIS 11-31

A. Stategi Komunikasi Pemasaran 11

B. Kepariwisataan 19

C. Pandemi Covid-19 29

BAB III METODOLOGI PENELITIAN 32-35

A. Jenis dan Lokasi Penelitian 32

B. Pendekatan Penelitian 32

C. Sumber Data 33

D. Metode Pengumpulan Data 34

E. Instrumen Penelitian 35

F. Teknik Pengolahan dan Analisis Data 36

G. Pengujian Keabsahan Data 37

BAB IV STRATEGI KOMUNIKASI PEMASARAN DINAS PEMUDA OLAHRAGA DANPARIWISATA KABUPATEN POLEWALI MANDAR DALAM MENINGKATKAN JUMLAH PENGUNJUNG WISATAWAN BUKIT SENAYAN BULO DI MASA PANDEMI COVID-19 39-66

A. Gambaran Umum Lokasi Penelitian 39

B. Penerapan Strategi Komunikasi Pemasaran Dinas Pemuda Olahraga dan Pariwisata 45

C. Faktor Pendukung dan Penghambat Dinas Pemuda Olahraga dan Pariwisata dalam Meningatkan Jumlah Pengunjung Wisatawan Bukit Senyan 57

BAB V PENUTUP 66-68

A. Kesimpulan 67

B. Implikasi Penelitian 68

DAFTAR PUSTAKA 69

LAMPIRAN-LAMPIRAN 72

UNIVERSITAS ISLAM NEGERI
ALAUDDIN
MAKASSAR

DAFTAR TABEL

Tabel 1.1 Data Kunjungan Wisatawan Bukit Senyan Tahun 2020-2021 3

UNIVERSITAS ISLAM NEGERI
ALAUDDIN
M A K A S S A R

DAFTAR GAMBAR

Gambar 1.1 Wawancara data pengunjung bukit Senayan..... 3
Gambar 4.1 Peta Kabupaten Polewali Mandar 40
Gambar 4.2 Struktur Organisasi Pemuda Olahraga dan Pariwisata..... 43
Gambar 4.3 Akun media Bukit Senayan..... 44
Gambar 4.4 Bukit Senayan Bulo (Negeri di atas awan) 45
Gambar 4.5 Media Pemasaran 52
Gambar 4.6 Event PIFAF 1..... 53
Gambar 4.7 Event PIFAF 2..... 54
Gambar 4.8 Akun media instagram dan Twitter..... 55
Gambar 4.9 Akun Media facebook 55
Gambar 4.10 Bukit Senayan Bulo (Negeri di atas awan) 58
Gambar 4.11 Bukit Senayan Bulo 1..... 59
Gambar 4.12 Bukit Senayan Bulo 2..... 59
Gambar 4.13 Sarana Bukit Senayan 1..... 61
Gambar 4.14 Sarana Bukit Senayan 2..... 61
Gambar 4.15 Wawancara bersama Penjaga Bukit Senayan..... 65

UNIVERSITAS ISLAM NEGERI
ALAUDDIN
M A K A S S A R

PEDOMAN TRANSLITERASI ARAB LATIN

Daftar huruf bahasa Arab dan transliterasinya ke dalam huruf Latin dapat dilihat pada tabel berikut:

1. **Konsonan**

Huruf Arab	Nama	Huruf Latin	Nama
ا	Alif	Tidak dilambangkan	Tidak dilambangkan
ب	Ba	B	Be
ت	Ta	T	Te
ث	ṡa	ṡ	es (dengantitik di atas)
ج	Jim	J	Je
ح	ḥa	ḥ	ha (dengantitik di bawah)
خ	Kha	Kh	kadan ha
د	Dal	D	De
ذ	żal	ż	zet (dengantitik di atas)
ر	Ra	R	Er
ز	Zai	Z	Zet
س	Sin	S	Es
ش	Syin	Sy	esdan ye
ص	ṣad	ṣ	es (dengantitik di bawah)
ض	ḍad	ḍ	de (dengantitik di bawah)
ط	ṭa	ṭ	te (dengantitik di bawah)
ظ	ẓa	ẓ	zet (dengantitik di bawah)
ع	‘ain	‘	Apostrofterbalik
غ	Gain	G	Ge
ف	Fa	F	Ef
ق	Qaf	Q	Qi
ك	Kaf	K	Ka
ل	Lam	L	El
م	Mim	M	Em
ن	Nun	N	En
و	Wau	W	We
هـ	Ha	H	Ha
ء	hamza	’	Apostrof
ى	Ya	Y	Ye

Hamzah (ء) yang terletak di awal kata mengikuti vokalnya tanpa diberi tanda

apa pun. Jika ia terletak di tengah atau di akhir, maka ditulis dengan tanda (’).

2. *Vokal*

Vokal bahasa Arab, seperti vokal bahasa Indonesia, terdiri atas vokal tunggal atau monoftong dan vokal rangkap atau diftong.

Vokal tunggal bahasa Arab yang lambangnya berupa tanda atau harakat, transliterasinya sebagai berikut:

Tanda	Nama	Huruf Latin	Nama
اَ	*fatḥah*	a	a
اِ	*kasrah*	i	i
اُ	*ḍammah*	u	u

Vokal rangkap bahasa Arab yang lambangnya berupa gabungan antara harakat dan huruf, transliterasinya berupa gabungan huruf, yaitu:

Tanda	Nama	Huruf Latin	Nama
ىَْ	*fatḥah dan yā’*	ai	a dan i
وَْ	*fatḥah* dan *wau*	au	a dan u

Contoh:

كَيْفَ : *kaifa*

هَوْ لَ : *haula*

ALAUDDIN
MAKASSAR

3. *Maddah*

Maddah atau vokal panjang yang lambangnya berupa harakat dan huruf, transliterasinya berupa huruf dan tanda, yaitu:

Harakat dan Huruf	Nama	Huruf dan Tanda	Nama
...َ ا | ...َ ى	*fatḥah*dan *alif* atau *yā'*	ā	a dan garis di atas
ـِى	*kasrah* dan *yā'*	ī	i dan garis di atas
ـُو	*ḍammah*dan *wau*	ū	u dan garis di atas

Contoh:

مَاتَ : *māta*

رَمَى : *ramā*

قِيْلَ : *qīla*

يَمُوْتُ : *yamūtu*

4. *Tā' marbūṭah*

Transliterasi untuk *tā' marbūṭah* ada dua, yaitu: *tā' marbūṭah* yang hidup atau mendapat harakat *fatḥah, kasrah,* dan *ḍammah*, transliterasinya adalah [t]. Sedangkan *tā' marbūṭah* yang mati atau mendapat harakat sukun, transliterasinya adalah [h].

Kalau pada kata yang berakhir dengan *tā' marbūṭah* diikuti oleh kata yang menggunakan kata sandang *al-* serta bacaan kedua kata itu terpisah, maka *tā' marbūṭah* itu ditransliterasikan dengan ha (h).

Contoh:

رَوْضَةُ الأَطْفَالِ : *rauḍah al-aṭfāl*

اَلْمَدِيْنَةُ اَلْفَاضِلَةُ : *al-madīnah al-fāḍilah*

اَلْحِكْمَةُ : *al-ḥikmah*

5. ***Syaddah* (*Tasydīd*)**

Syaddah atau *tasydīd* yang dalam sistem tulisan Arab dilambangkan dengan sebuah tanda *tasydīd* (ّ), dalam transliterasi ini dilambangkan dengan perulangan huruf (konsonan ganda) yang diberi tanda *syaddah*.

Contoh:

رَبَّنَا : *rabbanā*

نَجَّيْنَا : *najjainā*

اَلْحَقُّ : *al-ḥaqq*

نُعِّمَ : *nu'ima*

عَدُوٌّ : *'aduwwun*

Jika huruf ى ber-*tasydid* di akhir sebuah kata dan didahului oleh huruf *kasrah* (ـِيّ), maka ia ditransliterasi seperti huruf *maddah* menjadi ī.

Contoh:

عَلِيٌّ : 'Alī (bukan 'Aliyy atau 'Aly)

عَرَبِيٌّ : 'Arabī (bukan 'Arabiyy atau 'Araby)

6. ***Kata Sandang***

Kata sandang dalam sistem tulisan Arab dilambangkan dengan huruf ال(*alif lam ma'arifah*). Dalam pedoman transliterasi ini, kata sandang ditransliterasi seperti biasa, al-, baik ketika ia diikuti oleh huruf *syamsiyah* maupun huruf *qamariyah*. Kata sandang tidak mengikuti bunyi huruf langsung yang mengikutinya. Kata sandang ditulis terpisah dari kata yang mengikutinya dan dihubungkan dengan garis mendatar (-).

UNIVERSITAS ISLAM NEGERI
ALAUDDIN
MAKASSAR

Contoh:

اَلشَّمْسُ : *al-syamsu* (bukan *asy-syamsu*)

اَلزَّلْزَلَةُ : *al-zalzalah* (*az-zalzalah*)

اَلْفَلْسَفَةُ : *al-falsafah*

اَلْبِلاَدُ : *al-bilādu*

7. ***Hamzah***

Aturan transliterasi huruf hamzah menjadi apostrof (') hanya berlaku bagi hamzah yang terletak di tengah dan akhir kata. Namun, bila hamzah terletak di awal kata, ia tidak dilambangkan, karena dalam tulisan Arab ia berupa alif.

Contoh:

تَأْمُرُوْنَ : *ta'murūna*

اَلنَّوْعُ : *al-nau'*

شَيْءٌ : *syai'un*

أُمِرْتُ : *umirtu*

8. ***Penulisan Kata Arab yang Lazim Digunakan dalam Bahasa Indonesia***

Kata, istilah atau kalimat Arab yang ditransliterasi adalah kata, istilah atau kalimat yang belum dibakukan dalam bahasa Indonesia. Kata, istilah atau kalimat yang sudah lazim dan menjadi bagian dari perbendaharaan bahasa Indonesia, atau sering ditulis dalam tulisan bahasa Indonesia, atau lazim digunakan dalam dunia akademik tertentu, tidak lagi ditulis menurut cara transliterasi di atas. Misalnya, kata al-Qur'an(dari *al-Qur'ān*), alhamdulillah, dan munaqasyah. Namun, bila kata-kata tersebut menjadi bagian dari satu rangkaian teks Arab, maka harus ditransliterasi secara utuh. Contoh:

Fī Ẓilāl al-Qur'ān

Al-Sunnah qabl al-tadwīn

9. ***Lafẓ al-Jalālah*** (الله)

Kata "Allah"yang didahului partikel seperti huruf *jarr* dan huruf lainnya atau berkedudukan sebagai *muḍāf ilaih* (frasa nominal), ditransliterasi tanpa huruf hamzah.

Contoh:

دِيْنُ اللهِ *dīnullāh* بِاللهِ *billāh*

Adapun *tā' marbūṭah* di akhir kata yang disandarkan kepada *lafẓ al-jalālah,* ditransliterasi dengan huruf [*t*]. Contoh:

هُمْ فِيْ رَحْمَةِ اللهِ *hum fī raḥmatillāh*

10. ***Huruf Kapital***

Walau sistem tulisan Arab tidak mengenal huruf kapital (*All Caps*), dalam transliterasinya huruf-huruf tersebut dikenai ketentuan tentang penggunaan huruf kapital berdasarkan pedoman ejaan Bahasa Indonesia yang berlaku (EYD). Huruf kapital, misalnya, digunakan untuk menuliskan huruf awal nama diri (orang, tempat, bulan) dan huruf pertama pada permulaan kalimat. Bila nama diri didahului oleh kata sandang (al-), maka yang ditulis dengan huruf kapital tetap huruf awal nama diri tersebut, bukan huruf awal kata sandangnya. Jika terletak pada awal kalimat, maka huruf A dari kata sandang tersebut menggunakan huruf kapital (Al-). Ketentuan yang sama juga berlaku untuk huruf awal dari judul referensi yang didahului oleh kata sandang al-, baik ketika ia ditulis dalam teks maupun dalam catatan rujukan (CK, DP, CDK, dan DR). Contoh:

Wa māMuḥammadunillārasūl

Innaawwalabaitinwuḍi'alinnāsi lallażī bi Bakkatamubārakan

SyahruRamaḍān al-lażīunzila fīh al-Qur'ān

Naṣīr al-Dīn al-Ṭūsī

Abū Naṣr al-Farābī

Al-Gazālī

Al-Munqiż min al-Ḍalāl

Jika nama resmi seseorang menggunakan kata Ibnu (anak dari) dan Abū (bapak dari) sebagai nama kedua terakhirnya, maka kedua nama terakhir itu harus disebutkan sebagai nama akhir dalam daftar pustaka atau daftar referensi. Contoh:

Abū al-Walīd Muḥammad ibn Rusyd, ditulis menjadi: Ibnu Rusyd, Abū al-Walīd Muḥammad (bukan: Rusyd, Abū al-Walīd Muḥammad Ibnu)
Naṣr Ḥāmid Abū Zaīd, ditulis menjadi: Abū Zaīd, Naṣr Ḥāmid (bukan: Zaīd, Naṣr Ḥamīd Abū)

B. *Daftar Singkatan*

Beberapa singkatan yang dibakukan adalah:

swt. = *subḥānahū wa ta'ālā*

saw. = *ṣallallāhu 'alaihi wa sallam*

QS …/…: 4 = QS al-Baqarah/2: 4 atau QS Āli 'Imrān/3: 4

UNIVERSITAS ISLAM NEGERI
ALAUDDIN
MAKASSAR

ABSTRAK

Nama : **Nirwana**
Nim : **50700117026**
Judul : **Strategi Komunikasi Pemasaran Dinas Pemuda Olahraga dan Pariwisata Kabupaten Polewali Mandar dalam Meningkatkan Jumlah Pengunjung Wisatawan Bukit Senayan Bulo Di Masa Pandemi Covid-19**

Penelitian ini bertujuan untuk mengetahui strategi komunikasi pemasaran Dinas Pemuda Olahraga dan Pariwisata Kabupaten Polewali Mandar dalam meningkatkan jumlah pengunjung wisatawan Bukit Senayan Bulo di Masa pandemi Covid-19 dan untuk mengetahui faktor pendukung dan penghambat Dinas Pemuda dan Pariwisata Kabupaten Polewali Mandar dalam meningkatkan jumlah pengunjung wisatawan Bukit Senayan Bulo dimasa Pandemi Covid-19.

Jenis penelitian ini adalah deskriptif kualitatif melalui pendekatan komunikasi. Adapun sumber data yang digunakan yaitu data primer dan sekunder dengan menggunakan metode pengumpulan data melalui observasi, wawancara dan dokumentasi. Kemudian teknik pengolahan dan analisis data dilakukan dengan melalui tiga tahapan yaitu reduksi data, penyajian data, dan penarikan kesimpulan.

Hasil penelitian ini yaitu: 1) Strategi yang dilakukan oleh Dinas Pemuda Olahraga dan Pariwisata dalam meningkatkan jumlah pengunjung wisatawan Bukit Senayan Bulo di masa pandemi Covid-19, diantaranya: (a) periklanan (melaui radio, majalah, spanduk dan televisi), (b) hubungan masyarakat, (c) *personal selling* (penjualan langsung), (d) *direct marketing* (pemasaran langsung) dan (e) promosi penjualan. 2) faktor pendukung pada penelitian ini yaitu, (a) Objek Wisata yang Menjadi Daya Tarik Wisatawan, (b) Sarana berupa alat *camping* seperti tenda, matras, bantal, *hammock*, kompor, gas isi ulang, *nesthing, lampu cas power bank, tripot handphone* , kursi lipat dan kursi kayu yang gratis dan (c) Peranan Masyarakat. Adapun faktor penghambat dalam meningkatkan jumlah pengunjung yaitu (a) dana, (b) bahasa, (c) prasarana berupa fasilitas kurang memadai seperti *wc* dan air yang bersih, (d) akses jalan dan (e) masa pandemi covid-19.

Implikasi dalam penelitian ini adalah Dinas Pemuda Olahraga Pariwisata Kabupaten Polewali Mandar diharapkan mampu memberikan kinerja terbaik dalam upaya menjadikan Bukit Senayan sebagai destinasi wisata yang dikenal luas oleh masyarakat sehingga dapat mendatangkan wisatawan baik domestik maupun mancanegara, yang pada akhirnya mampu meningkatkan devisa masyarakat di wilayah tersebut. Selain itu, juga diharapkan membuka kesempatan yang lebih luas lagi kepada investor atau pengusaha yang ingin bergerak disektor pariwisata untuk menambahkan konstribusi kepada pemerintah daerah dengan tujuan mengadakan perbaikan akses jalan serta fasilitas-fasilitas seperti *wc* dan air yang bersih yang dapat menunjang Bukit Senayan sehingga dapat menarik minat wisatawan untuk berkunjung lebih banyak lagi.

BAB I

PENDAHULUAN

A. *Latar Belakang Masalah*

Strategi komunikasi pemasaran merupakan suatu usaha yang bertujuan untuk menginformasikan atau menarik konsumen mengingatkan dan menyampaikan pada publik terhadap suatu produk ataupun jasa yang dijual dan dipasarkan agar orang atau konsumen mengenal, membeli dan kemudian menjadikan pelanggan. Selain produk yang ditawarkan juga terdapat jasa yang ditawarkan dalam pemasaran salah satunya ialah tempat wisata.

Undang-Undang Republik Indonesia Nomor 9 Tahun 1990 tentang Kepariwisataan menyatakan bahwa Tuhan Yang Maha Esa telah menganugerahi bangsa Indonesia kekayaan berupa sumber daya alam dan buatan yang dapat dijadikan objek dan daya tarik wisata berupa keadaan alam, flora, fauna, hasil karya manusia, serta peninggalan sejarah dan budaya yang merupakan modal bagi pengembangan dan peningkatan kepariwisataan di Indonesia.

Pariwisata merupakan sektor yang potensial dikembangkan sebagai salah satu sumber pendapatan daerah. Hal tersebut sejalan dengan yang tercantum dalam undang-undang nomor 10 tahun 2009 bab 2 pasal 4 tentang kepariwisataan yang menyatakan bahwa penyelenggaraan kepariwisataan bertujuan untuk meningkatkan pertumbuhan ekonomi, meningkatkan kesejahteraan rakyat, memperluas dan memeratakan kesempatan berusaha dan lapangan kerja, mendorong pembangunan daerah, memperkenalkan dan mendayagunakan objek dan daya tarik wisata di Indonesia serta memupuk rasa cinta tanah air dan mempererat persahabatan antar Negara. Pariwisata menurut undang-undang nomor 10 tahun 2009, tentang

kepariwisataan pasal 1 ayat 3 pariwisata adalah berbagai macam kegiatan wisata dan didukung berbagai fasilitas serta layanan yang disediakan oleh masyarakat, pengusaha maupun pemerintah.

Sulawesi merupakan salah satu pulau di Indonesia yang memiliki banyak objek wisata salah satunya ialah Kabupaten Polewali Mandar yang terletak di Sulawesi Barat, juga memiliki objek wisata alam yang keindahan alamnya terdapat pemandangan yang mengagumkan. Dengan hamparan sawah dan lautan yang luas serta kekayaan alam pedalaman lengkap dengan kekhasan kehidupan sosial kebudayaan masyarakat yang berdiam di pesisiran dan di pedalaman menjadi bukti nyata kekayaan alam yang tidak kalah dengan daerah yang lain.

Salah satu objek wisata yang ada di Kabupaten Polewali Mandar yang penulis ingin bahas adalah objek wisata Bukit Senayan Bulo. Bukit Senayan berada di sekitar 2 km dari perkampungan Desa Bulo, yang diberikan nama oleh para pemuda di Desa Bulo. Itu karena bentuk bukit tersebut menyerupai bentuk gedung DPR RI di Senayan Jakarta. Sebenarnya nama lokasi bukit ini yakni *To Tammarammung.*

UNIVERSITAS ISLAM NEGERI
ALAUDDIN
M A K A S S A R

Data kunjungan wisatawan di Kabupaten Polewali Mandar Khususnya di Bukit Senayan Bulo dimasa Pandemi Covid-19.

Tabel 1.1
Data Kunjungan wisatawan Bukit Senayan Bulo

No	Bulan	Tahun	Jumlah Pengunjng
1	Juli	2020	1000
2	Agustus	2020	1200
3	September	2020	800
4	Oktober	2020	300
5	November	2020	200
6	Desember	2020	400
7	Januari	2021	200
8	Februari	2021	200
9	Maret	2021	300
10	April	2021	100
11	Mei	2021	100
12	Juni	2021	100

Sumber : Data kunjungan wisatawan Bukit Senayan Bulo

Gambar 1.1
Wawancara Data Pengunjung Bukit Senayan

Wawancara: Bapak Rusdi
(Penjaga Destinasi Objek Wisata Bukit Senayan Bulo)

Setiap orang membutuhkan wisata untuk memenuhi kebutuhan psikologinya yaitu hiburan. Namun, di masa pandemi Covid-19 ini membuat sejumlah Negara termasuk Indonesia mengimbau seluruh warganya agar mengarantina diri dan keluarga dengan tetap tinggal di rumah. Covid-19 telah menjadi pandemi dikarenakan jumlah kasus di Indonesia yang terkonfirmasi meningkat. Pandemi Covid-19 merupakan suatu peristiwa menyebarnya penyakit korona virus 2019 disingkat Covid-19.

Wabah ini pertama kali terdeteksi di Kota Wuhan, Provinsi Hubei, Tiongkok pada desember 2019 dan ditetapkan sebagai pandemik oleh Organisasi Kesehatan Dunia pada tanggal 12 maret 2020. Sedangkan di Indonesia korban positif Covid-19 pertama diumumkan sejumlah 2 orang pada tanggal 2 maret 2020.[1]

Sehingga pemerintah memutuskan untuk mengimbau kepada masyarakat, menerapkan pembatasan sosial, bahkan dibeberapa Negara membuat kebijakan *lockdown* (isolasi atau karantina baik persial maupun total, antara Negara ataupun antar daerah).

Semenjak adanya Covid-19 memaksa banyak orang yang terlalu lama berdiam diri di rumah. Bahkan, seluruh dunia mengubah cara hidup mereka, tentu hal ini terasa aneh dan tidak pernah kita bayangkan sebelumnya. Sebagian besar dari kita tidak pernah diminta untuk berkorban sebelumnya, seperti tinggal di rumah saja dan membatasi kontak dengan orang lain. Tentu saja sebagian orang mengalami rasa bosan, kejenuhan, dan stres, karena kegiatan yang dilakukan hanya satu titik diwaktu

[1]Adityo Susilo dkk, "*Corona Virus Disease 2019: Tinjauan Literatur Terkini",* Jurnal Penyakit dalam Indonesia, Vol.7. No.1, Tahun.2020, h. 45

tertentu. Bukan berarti tidak beraktifitas tetapi beraktifitas dengan protokol kesehatan. Hal ini dilakukan sebagai antisipasi penularan Covid-19.

Dengan adanya pembatasan sosial ini membuat semua objek wisata sangat lesu terhadap kunjungan wisatawan pada masa ini. Karena sektor pariwisata juga mengalami penurunan yang tajam. Sehingga pihak pengelola tentunya berusaha untuk melakukan segala hal untuk menciptakan kunjungan wisatawan di tengah-tengah penerapan pembatasan sosial. Tentu saja dengan mematuhi aturan dari pemerintah. Apabila keluar rumah tetap menjaga jarak dan mematuhi protokol kesehatan.

Pada penelitian ini, peneliti tertarik untuk mengangkat judul "Strategi Komunikasi Pemasaran Dinas Pemuda Olahraga dan Pariwisata Kabupaten Polewali Mandar dalam Meningkatkan Jumlah Pengunjung Wisatawan Bukit Senayan Bulo di Masa Pandemi Covid-19".

B. *Rumusan Masalah*

Berdasarkan latar belakang masalah yang telah dikemukakan maka dapat dirumuskan pokok permasalahan pada penelitian strategi komunikasi pemasaran Dinas Pariwisata Kabupaten Polewali Mandar dalam Meningkatkan Jumlah Pengunjung Wisatawan Bukit Senayan Bulo di Masa Pandemi Covid-19 adalah:

1. Bagaimana penerapan strategi komunikasi pemasaran Dinas Pemuda Olahraga dan Pariwisata Kabupaten Polewali Mandar dalam meningkatkan jumlah pengunjung wisatawan Bukit Senayan Bulo di Masa pandemi Covid-19?
2. Apa faktor pendukung dan penghambat Dinas Pemuda Olaharaga dan Pariwisata Kabupaten Polewali Mandar dalam meningkatkan jumlah pengunjung wisatawan Bukit Senayan Bulo dimasa Pandemi Covid-19?

UNIVERSITAS ISLAM NEGERI
ALAUDDIN
M A K A S S A R

C. *Fokus Penelitian dan Deskripsi fokus*

1. Fokus Penelitian

Fokus penelitian merupakan batasan penelitian agar jelas ruang lingkup yang diteliti. Olehnya itu pada penelitian ini, peneliti memfokuskan penelitian pada dua hal yakni bagaimana penerapan strategi komunikasi pemasaran Dinas Pemuda Olahraga dan Pariwisata Kabupaten Polewali Mandar dalam meningkatkan jumlah kunjungan wisatawan Bukit Senayan Bulo dan faktor-faktor apa saja yang menjadi faktor pendukung dan penghambat Dinas Pemuda Olahraga dan Pariwisata Kabupaten Polewali Mandar dalam meningkatkan jumlah pengunjung wisatawan Bukit Senayan Bulo dimasa pandemi Covid-19.

2. Deskripsi Fokus

Berdasarkan pada fokus penelitian diatas, maka dapat di deskripsikan bahwa bagaimana strategi komunikasi pemasaran Dinas Pemuda Olahraga dan Pariwisata Kabupaten Polewali Mandar dalam upaya mengambil langkah-langkah dalam mengstabilkan jumlah pengunjung wisatawan Bukit Senayan Bulo di masa pandemi Covid-19.

Pengunjung atau wisatawan yang dimaksudkan pada penelitian ini merupakan orang-orang yang pernah datang berkunjung di Bukit Senayan Bulo Kabupaten Polewali Mandar selama masa pandemi Covid-19.

Pandemi Covid-19 merupakan suatu peristiwa menyebarnya penyakit korona virus 2019 disingkat Covid-19, yang membuat pemerintah melakukan pembatasan sosial dengan mengarantina diri. Bukan berarti tidak beraktifitas, tetapi tetap beraktifitas dengan mematuhi protokol kesehatan.

UNIVERSITAS ISLAM NEGERI
ALAUDDIN
M A K A S S A R

D. *Penelitian Terdahulu*

Berdasarkan hasil penulusuran dan referensi yang peneliti lakukan, ditemukan beberapa literatur yang mempunyai relevansi dengan penelitian yang akan dilakukan, diantaranya:

1. Amalia Ayu Primastika, Program Studi Ilmu Komunikasi sekolah tinggi pembangunan masyarakat desa "APMD" Yogyakarta. Dengan judul "*Strategi Komunikasi Promosi Pariwisata di Desa Wisata Krebet Kabupeten Bantul Daerah Istimewa Yogyakarta*" ditulis pada tahun 2018, jenis penelitian ini adalah deskriptif kualitatif, metode pengumpulan data dilakukan melalui wawancara, observasi, dan dokumentasi, teknik pengambilan sampel menggunakan *non random sample*. Penelitian ini bertujuan untuk mengetahui strategi komunikasi yang dilakukan untuk mempromosikan pariwisata di Desa wisata Krebet dan untuk mengetahui keunikan yang dimiliki Desa wisata Krebet. Perbedaan pada penelitian ini dengan penelitian yang akan diteliti, terletak pada lokasi yang akan diteliti Persamaan pada penelitian ini ialah terletak pada tujuan penelitian yaitu strategi komunikasi pemasarannya.[2]
2. Muthia Misdrinaya, Jurusan Ilmu Komunikasi Fakultas Dakwah Dakwah dan Komunikasi Universitas Islam Negeri Alauddin Makassar dengan judul "*Strategi Komunikasi Pemasaran Dinas Pariwisata Pemerintah Kota Makassar dalam Meningkatkan Kunjungan Wisatawan Mancanegara Kota Makassar",* ditulis pada tahun 2017. Jenis penelitian ini deskriptif kualitatif dengan menggunakan metode pengumpulan data dilakukan melalui observasi, wawancara mendalam dan

UNIVERSITAS ISLAM NEGERI
ALAUDDIN
M A K A S S A R

---

[2]Amalia Ayu Primastika, "Strategi Komunikasi Promosi Pariwisata di Desa Wisata Krebet Kabupeten Bantul Daerah Istimewa Yogyakarta", *Skripsi* (Yogyakarta: Ilmu Komunikasi sekolah tinggi pembangunan masyarakat desa "APMD" Yogyakarta, 2018)

dokumentasi. Penelitian ini bertujuan untuk mengetahui faktor yang memengaruhi peningkatan dan penurunan kunjungan wisatawan mancanegara di kota Makassar. Penelitian ini juga bertujuan untuk mengetahui bagaimana penerapan strategi komunikasi pemasaran Dinas Pariwisata pemerintah Kota Makassar dalam meningkatkan kunjungan wisatawan mancanegara di Kota Makassar. Perbedaan pada penelitian ini dengan penelitian yang akan diteliti terletak pada lokasi objek wisata sedangkan persamaan pada penelitian ini adalah pada jenis penelitian kualitatif dengan menggunakan metode deskriptif.[3]

3. Muhammad Haqqir Ridho, Jurusan Ilmu Komunikasi Program Studi Ilmu Fakultas Dakwa dan Komunikasi Universitas Islam Negeri Sunan Ampel Surabaya. Dengan judul "*Strategi Komunikasi Duta Wisata dalam Mempromosikan Pariwisata di Kabupaten Gresik"* ditulis pada tahun 2018. Jenis penelitian ini menggunakan deskriptif kualitatif dengan menggunakan teknik pengumpulan data berupa interview, observasi dan dokumentasi. Pada penelitian ini membahas tentang strategi komunikasi duta wisata dalam mempromosikan pariwisata di kabupaten Gresik yang bertujuan untuk mengetahui strategi komunikasi duta wisata dalam mempromosikan pariwisata di kabupaten Gresik, serta untuk mengetahui dan memahami faktor pendukung dan penghambat duta wisata dalam mempromosikan pariwisata di kabupaten Gresik. Perbedaan pada penelitian ini dengan peneliti yang akan di teliti juga terletak pada lokasi penelitian sedangkan persamaannya

UNIVERSITAS ISLAM NEGERI
ALAUDDIN
M A K A S S A R

[3]Muthia Misdrinaya, "Strategi Komunikasi Pemasaran Dinas Pariwisata Pemerintah Kota Makassar dalam Meningkatkan Kunjungan Wisatawan Mancanegara Kota Makassar", *Skripsi* (Makassar: Jurusan Ilmu Komunikasi Fakultas Dakwah dan Komunikasi Universitas Islam Negeri Alauddin Makassar, 2017)

terletak pada segi hal yang akan diteliti yaitu tentang strateginya komunikasi pemasarannya.[4]

E. *Tujuan dan Manfaat Penelitian*

Dalam rangka untuk mengarahkan pelaksanaan penelitian dan mengungkapkan masalah yang dikemukakan pada pembahasan pendahuluan, maka perlu dikemukakan tujuan dan kegunaan penelitian.

1. Tujuan Penelitian

Tujuan penelitian ini adalah:

a. Untuk mengetahui bagaimana penerapan strategi komunikasi pemasaran Dinas Pemuda Olahraga dan Pariwisata Kabupaten Polewali Mandar dalam meningkatkan kembali jumlah pengunjung wisatawan Bukit Senayan Bulo di Masa pandemi Covid-19.
b. Untuk mengetahui faktor pendukung dan penghambat Dinas Pemuda Olahraga dan Pariwisata Kabupaten Polewali Mandar dalam meningkatkan jumlah pengunjung wisatawan Bukit Senayan Bulo.

UNIVERSITAS ISLAM NEGERI
ALAUDDIN
M A K A S S A R

[4] Muhammad Haqqir Ridho, "Strategi Komunikasi Duta Wisata dalam Mempromosikan Pariwisata di Kabupaten Gresik", *Skripsi* (Surabaya: Jurusan Ilmu Komunikasi Program Studi Ilmu Fakultas dakwa dan Komunikasi Universitas Islam Negeri Sunan Ampel Surabaya, 2018)

2. Manfaat Penelitian

a. Secara teoritis

Hasil penelitian ini diharapkan dapat menjadi referensi pengetahuan akademis atau penambahan informasi dalam pengembangan ilmu pengetahuan terhadap para mahasiswa mengenai strategi komunikasi pemasaran Dinas Pemuda Olahraga dan Pariwisata Kabupaten Polewali.

b. Secara praktis

Penelitian ini diharapkan dapat memberikan wawasan dan tambahan informasi serta dapat memberikan sumbangsi pemikiran bagi pembaca dalam melakukan penelitian yang lebih lanjut.

UNIVERSITAS ISLAM NEGERI
ALAUDDIN
M A K A S S A R

BAB II

TINJAUAN TEORETIS

A. *Strategi Komunikasi Pemasaran*

Kata strategi diambil dari bahasa Yunani klasik yaitu "*stratos"* yang berarti tentara dan kata "*agein*" yang berarti memimpin. Dengan demikian, strategi yang dimaksud adalah memimpin tentara. Kemudian muncul kata *strategos* yang berarti pemimpin tentara pada tingkat atas. Jadi, strategi adalah konsep militer yang dapat diartikan sebagai seni perang para jenderal, atau suatu rancangan yang terbaik untuk memenangkan peperangan. Dalam strategi ada prinsip yang harus dicamkan, yakni "tidak ada sesuatu yang berarti dari segalanya kecuali mengetahui apa yang akan dikerjakan oleh musuh, sebelum mereka mengerjakan".[1]

Menurut Jack Trouk mengatakan bahwa strategi merupakan bagaimana cara hidup dalam dunia kompetetif, bagaimana membuat persepsi baik di benak konsumen, menjadi berbeda, mengenali kekuatan dan kelemahan pesaing, menjadi spesialisasi, menguasai suatu kata yang sederhana di kepala kepemimpinan yang memberikan arah dan memahami realitas pasar.[2]

Selain itu juga, strategi didefenisikan oleh J L Thompson (1995) yang mengatakan bahwa strategi merupakan cara untuk mencapai sebuah hasil akhir yang menyangkut tujuan dan sasaran dalam organisasi. Sedangkan Bennet menggambarkan strategi sebagai arah yang dipilih organisasi untuk diikuti dalam mencapai misinya.

---

[1]Hafied Cangara, *Perencanaan & Strategi Komunikasi*, (Jakarta: PT RajaGrafindo Persada,2014), h.18

[2]Bayu Arya Permana, "Strategi Kounikasi Pemasaran Dalam Meningkatkan Kunjungan Wisatawan Di Museum Kars Indonesia", *Skripsi*, Universitas Islam Negeri Sunan Kalijaga Yogyakarta, 2017, h. 11.

Mintzberg menawarkan lima kegunaan dari kata strategi diantarnya:

a. Sebuah rencana yang merupakan suatu arah tindakan yang diinginkan secara sadar.
b. Sebuah cara atau suatu *manuver* yang dimaksudkan untuk mengecoh lawan atau *kompetiror*
c. Sebuah pola dalam suatu rangkaian tindakan.
d. Sebuah posisi yang merupakan suatu cara menempatkan organisasi dalam sebuah lingkungan.
e. Sebuah perspektif yang merupakan suatu cara yang terintergrasi dalam memandang dunia[3]

Pada pemaparan diatas, maka penulis menyimpulkan bahwa strategi merupakan sebuah cara yang telah direncakan dengan baik oleh individu atau kelompok guna mencapai tujuan dari apa yang telah ditentukan. Dengan adanya strategi, rencana akan berjalan dengan tersistem dan tersusun dengan baik. Selain itu, dengan mempunyai strategi maka baik kemungkinan-kemungkinan lain dapat dideteksi lebih awal.

UNIVERSITAS ISLAM NEGERI
ALAUDDIN
M A K A S S A R

Dalam menetapkan strategi diperlukan yang namanya komunikasi. Colin Chery mendefinisikan komunikasi merupakan pembentukan satuan sosial yang terdiri dari individu-individu melalui penggunaan bahasa dan tanda. Memiliki kebersamaan dalam peraturan-peraturan, untuk mencapai aktivitas pencapain tujuan. Disamping itu, komunikasi adalah mesin pendorong proses sosial yang memungkinkan terjadinya interaksi antar manusia dan menjadikan manusia sebagai makhluk sosial.[4]

---

[3] Sandra Oliver, “Strategi Public Relations”, (Jakarta : Erlangga, 2007), h. 2.

[4] William. L. Rivers dan Jay W. Jensen Theodore Peterson, “Media Massa dan Masyarakat Modern”, (Jakarta: Prenada Media Group,2003), h. 26.

Dengan berkomunikasi seseorang dapat menyampaikan suatu pesan atau informasi, opini, ide konsepsi pengetahuan perasaan, sikap, perbuatan dan sebagainya kepada sesamanya secara timbal balik, baik sebagai penyampaian maupun penerima pesan.

Menurut Harold D. Lasswell mengatakan bahwa komunikasi memiliki lima unsur,[5] diantaranya:

1. Komunikator atau pembicara adalah orang yang menyampaikan informasi atau pesan baik itu secara verbal maupun nonverbal. Yang bisa dipahami oleh si penerima informasi atau pesan.
2. Pesan adalah apa yang disampaikan oleh pengirim pesan atau informasi kepada si penerima. Pesan merupakan seperangkat simbol verbal atau nonverbal yang mewakili perasaan, nilai, gagasan, pikiran, atau maksud dari si pengirim pesan.
3. Saluran atau media merupakan alat yang digunakan dalam menyampaikan suatu pesan kepada si penerima.
4. Penerima atau biasa juga disebut sebagai komunikan, penyandi balik, khalayak, atau pendengar.
5. Efek adalah apa yang terjadi pada si penerima pesan setelah menerima pesan dari komunikan.

Kelima unsur-unsur di atas terdapat tambahan yaitu umpan balik yang merupakan suatu respon penerima pesan yang mampu memengaruhi si pengirim pesan untuk berkomunikasi selanjutnya.

UNIVERSITAS ISLAM NEGERI
ALAUDDIN
M A K A S S A R

---

[5] Nofrion, *Komunikasi Pendidikan Penerapan Teori dan Konsep Komunikasi dalam Pembelajaran*, (Jakarta:Kencana,2016), h. 20.

Banyak alasan kenapa manusia berkomunikasi, menurut Thomas M. Scheidel mengatakan bahwa orang berkomunikasi terutama untuk menyatakan dan mendukung identitas diri, untuk membangun kontak sosial dengan orang di sekitarnya, dan untuk memengaruhi orang lain untuk merasa, berpikir, atau berperilaku sebagaimana yang diinginkan. Namun tujuan utama dalam berkomunikasi sejatinya adalah untuk mengendalikan lingkungan fisik dan psikologis.[6]

Dari uraian diatas, penulis menyimpulkan bahwa komunikasi merupakan sebuah proses bertukar pendapat dari manusia satu ke manusia lainnya, baik secara individu maupun kelompok. Manusia merupakan makhluk sosial yang selalu berhubungan dan saling membutuhkan satu sama lainnya, sehingga komunikasi yang tidak dapat dipisahkan dari kehidupan. Selanjutnya komunikasi juga merupakan proses timbal balik dan saling mempengaruhi lewat pesan yang disampaikan dan memerlukan media sebagai alat komunikasinya.

Houvland mengatakan bahwa komunikasi merupakan proses mengubah perilaku orang lain. Sedangkan pemasaran adalah kegiatan manusia yang diarahkan untuk memuaskan kebutuhan dan keinginan melalui proses pertukaran.[7]

Menurut Tull dan Kahle strategi komunikasi pemasaran adalah sebagai alat fundamental yang direncanakan untuk mencapai tujuan perusahaan dalam mengembangkan keunggulan dalam bersaing yang berkesinambungan melalui pasar yang di masuki dan program pemasaran yang digunakan untuk melayani pasar sasaran[8]

---

[6] Edi Santoso, *Teori Komunikasi*, (Yogyakarta: Graha Ilmu, 2010), h.3.

[7]Maria Fitriah, *Komunikasi Pemasaran Melalui Desai Visual*, (Yogyakarta:Deepepublish, 2018), h. 5.

[8]Fandy Tjiptono, *Strategi Pemasaran*, (Yogyakarta: Andi,1997), h.6

Kennedy dan Soemanagara menjelaskan, kegiatan komunikasi pemasaran adalah kegiatan pemasaran yang menggunakan teknik-teknik komunikasi yang berfungsi memberikan informasi kepada orang banyak agar tujuan perusahaan tercapai dan terjadi peningkatan pendapatan.

Menurut Kennedy dan Soemanagara mengatakan terdapat lima model komunikasi dalam pemasaran antara lain:

a. Iklan adalah komunikasi massa melalui media surat kabar, majalah, radio, televisi, dan media lain atau komunikasi langsung yang desain khusus untuk pelanggang antar bisnis maupun pemakai akhir
b. Promosi penjualan terdiri dari semua kegiatan pemasaran yang mencoba merangsang terjadinya aksi pembelian suatu produk yang cepat atau terjadinya pembelian dalam waktu yang singkat.
c. Hubungan masyarakat yaitu sesuatu yang merangkum keseluruhan komunikasi yang terencana, baik itu dalam maupun ke luar antara suatu organisasi dengan semua khalayaknya dalam rangka mencapai tujuan-tujuan spesifik yang berlandaskan pada saling pengertian.
d. Penjualan perorangan yaitu bentuk komunikasi langsung antara seorang penjual dengan calon pembelinya. Dalam hal ini, penjual berupaya untuk membantu atau membujuk calon pembeli untuk membeli produk yang ditawarkan.
e. Penjual langsung adalah upaya perusahaan atau organisasi untuk berkomunikasi secara langsung dengan calon pelanggan sasaran dengan maksud untuk menimbulkan tanggapan dan atau transaksi penjualan.

Strategi komunikasi pemasaran adalah paduan perencaan komunikasi dengan manajemen komunikasi untuk mencapai suatu tujuan yang telah ditetapkan. Strategi

UNIVERSITAS ISLAM NEGERI
ALAUDDIN
M A K A S S A R

Komunikasi harus mampu menunjukkan bagaimana operasionalnya secara praktis harus dilakukan, dalam arti kata bahwa pendekatan biasa berbeda sewaktu-waktu tergantung pada situasai dan kondisi.[9]

Komunikasi pemasaran merupakan multidisiplin yang menggabungkan teori dan konsep ilmu komunikasi dengan ilmu pemasaran. *Marketing communication* adalah kegiatan pemasaran dengan menggunakan teknik-teknik komunikasi yang bertujuan memberikan informasi pada orang banyak agar tujuan perusahaan tersebut tercapai, yaitu terjadinyan peningkatan pendapatan atas penggunaan jasa atau pembelian produk yang ditawarkan.[10]

Definisi mengenai pemasaran adalah apa yang dikemukakan oleh *American Marketing Association* (AMA), *"Marketing is an organizational function and delivering value to custimers and for managing customer relationships in ways benefit the organization and its stakeholder".* Yang dapat diartikan bahwa: "Pemasaran adalah suatu fungsi organisasi dan aset proses untuk menciptakan, mengkomunikasikan, dan penyampaian nilai kepada pelanggan untuk mengelola hubungan pelanggan dengan cara yang menguntungkan organisasi dan pemilik kepentingan."

Berbicara mengenai komunikasi pemasaran, komunikan yang akan memberikan informasi kepada orang banyak hendaknya melakukan komunikasi yang

UNIVERSITAS ISLAM NEGERI
ALAUDDIN
M A K A S S A R

---

[9] Quin Watulangkow dkk. "Strategi Komunikasi Pemasaran Dinas Pariwisata Dalam Mening katka Kunjungan Wisatawan Di Kota Tomohon". *Jurnal.* Https://Ejournal.Unsrat.Ac.Id/Index.Php/Actadiurnakomunikasi/Article/Download/20975/2. (24 November 2020) . hal. 4.

[10] John E Kennedy, Dermawan Soemanagara, Marketing Communication; Taktik Dan Strategi, (Jakarta: Bhuana Ilmu Popular, 2006). h. 4-5

baik dan dapat dipercaya oleh masyarakat seperti yang sesuai dalam QS. al-Ahzab/ 33: 70 yang berbunyi:

يَا أَيُّهَا الَّذِينَ آمَنُوا اتَّقُوا اللَّهَ وَقُولُوا قَوْلًا سَدِيدًا

Terjemahnya:

> "Hai orang-orang yang beriman bertakwalah kamu kepada Allah dan katakanlah perkataan yang benar.[11]

Maksud dari ayat tersebut adalah hendaklah kita mengucapkan perkataan yang benar, jujur tidak bengkok, tidak menyalahi aturan Allah, tidak menyimpang dengan yang telah digariskan oleh Allah swt. Begitupulah seorang komunikan yang akan memberikan informasi kepada orang banyak hendaknya melakukan komunikasi yang baik dan dapat dipercaya oleh masyarakat agar komunikasi tersebut berjalan dengan efektif.

Dalam komunikasi pemasaran dapat diidentifikasikan sebagai berikut:

1. Mengidentifikasikan pasar dan kebutuhan konsumen atau persepsi konsumen.
2. Menggambarkan dan mengoperasionalkan gambar atau persepsi tujuan target group.
3. Mengevaluasikan sejumlah perilaku yang tergambar diyakini dapat mencapai tujuan.[12]

Konsep pemasaran yang dapat diterapkan dalam meningkatkan jumlah pengunjung yaitu pemasaran holistik. Menurut Kotler dan Armstrong pemasaran holistik merupakan konsep yang didasarkan pada pengembangan, perancangan dan

---

[11] Kementerian Agama RI, *Alquran dan Terjemahannya* (Jakarta: Direktorat Jenderal Bimbingan Masyarakat Islam Direktorat Urusan Agama Islam dan Pembimbinaan Syariah, 2012), h. 427.

[12] Philip Kotler, Gary Armstrong, Dasar-dasar Pemasaran Jilid 2, (Jakarta: Erlangga, 1997), h 47.

UNIVERSITAS ISLAM NEGERI ALAUDDIN MAKASSAR

implementasi program pemasaran yang mengakui keluasan dan interpendensi mereka. [13]

Para ahli pemasaran sepakat menyimpulkan bahwa apabila suatu perusahaan ingin strategi pemasaran yang dikembangkan mampu menembus peluang pasar, maka masalah komunikasi yang efektif harus senantiasa ditangani dengan baik dan perlu pengembangan secara serius, sehingga calon konsumen akan memahami dengan jernih bagaimana perilaku komunikasi perusahaan selaku penjual bisa menyenangkan serta memberikan kepuasan kepada konsumen. Sebab, kepuasan konsumen dengan sendirinya akan meningkatkan citra perusahaan.[14]

Strategi komunikasi memiliki rencana tujuan untuk memengaruhi, menggerakkan dan meyakinkan publiknya untuk membantu perusahaan atau organisasi dalam mencapai targetnya. Menurut Petterson dan Redke terdapat tujuh tahapan dalam membuat rencana strategi komunikasi antara lain, menyiapkan rencana, analisis situasi, *targeting, communication objective,* menentukan pesan, pemilihan media, dan evaluasi.

Sehingga strategi komunikasi pemasaran perusahaan dituntut untuk memiliki kemampuan berkomunikasi dengan para pelanggan yang potensial, pengecer, pemasok, masyarakat dan semua pihak yang memiliki kepentingan dengan perusahaan.

UNIVERSITAS ISLAM NEGERI
ALAUDDIN
M A K A S S A R

---

[13] Brayen Steven Rumengan dkk. "Analisis Pengaruh Pemasaran Holistik dan Kualitas Pelayanan Terhadap Keputusan Pembelian di The Mukaruma Cafe." *Jurnal EMBA.* Vol.8 No.1 Januari 2020, h. 167.

[14]Ramsiah Tasruddin, Strategi Periklanan Dalam Perspektif Komunikasi Pemasaran, (Makassar: Alauddin University Press, 2011), h. 3.

B. *Kepariwisataan*

Kepariwisataan adalah keseluruhan kegiatan yang terkait dengan pariwisata dan bersifat multidimensi serta multidisiplin yang muncul sebagai wujud kebutuhan setiap orang dan Negara serta interaksi antara wisatawan dan masyarakat setempat, sesama wisatawan, pemerintah, pemerintah daerah dan pengusaha.[15]

Kepariwisataan berfungsi memenuhi kebutuhan jasmani, rohani, dan intelektual setiap wisatawan dengan rekreasi dan perjalanan serta meningkatkan pendapatan Negara untuk mewujudkan kesejahteraan rakyat.

Tujuan kepariwisataan adalah untuk meningkatkan pertumbuhan ekonomi, meningkatkan kesejahteraan rakyat, menghapus kemiskinan, mengatasi pengangguran, melestarikan alam, lingkungan, dan sumber daya, memajukan kebudayaan, mangangkat citra bangsa, memupuk rasa cinta tanah air, memperkukuh jati diri dan kesatuan bangsa serta mempererat persahabatan bangsa.

1. Pengertian Pariwisata

Definisi tentang pariwisata berkembang di Dunia sangat beragam, multidimensi, dan sangat terkait dengan dengan latar belakang keilmuan pencetusnya. Pada dasarnya, defenisi-defenisi tersebut dikelompokkan ke dalam tiga kategori, yaitu yang melihat pariwisata dari sisi *demand* saja, sisi *supply* dan yang sudah menggabungkan *demand dan supply*. Kategori *pertama*, yaitu pariwisata yang didekati dari sisi wisatawan, sangat kental dengan dimensi *spasial* yakni tempat dan jarak. Kategori *kedua*, merupakan definisi pariwisata yang dipandang dari dimensi industri/bisnis, sedangkan kategori *ketiga* memandang pariwisata dari dimensi akademis dan sosial budaya.

---

[15] Undang-Undang Republik Indonesia Nomor 10 Tahun 2009, Tentang Kepariwisataan.

a. Dimensi *spasial*

Dimensi *spasial* berkembang lebih awal dibandingkan dengan definisi-definisi lainnya. Dimensi ini menurut Airey Smith dan French menekankan bahwa definisi pariwisata pada pergerakan wisatawan kesuatu tempat yang jauh dari lingkungan dan tempat kerjanya untuk waktu yang sementara. Selain itu Airey juga menambahkan bahwa kegiatan wisatawan selama berada di destinasi pariwisata sebagai bagian dari pariwisata.

Definisi pariwisata yang dikemukankan oleh *World Tourism Organization* (WTO) memfokuskan pada sisi *demand* dan dimensi *spasial*, dengan menetapkan dimensi waktu untuk perjalanan yang dilakukan wisatawan, yaitu tidak lebih dari satu tahun berturut-turut.

Definisi lain juga menetapkan nilai-nilai tertentu untuk jarak tempuh dan perjalanan yang biasanya dikembangkan untuk memudahkan perhitungan statistik pariwisata:

1. *Commite of statistical experts of the leguage nations* (1937) yang menetapkan waktu paling sedikit 24 jam bagi perjalanan yang dikategorikan perjalanan wisata.
2. *The united states national tourism resources review commission* (1973) menetapkan jarak palig sedikit 50 mil untuk perjalanan wisata.
3. *United States Census Bureau* (1989) menetapkan angka 100 mil untuk perjalanan yang dikategorikan sebagai perjalanan wisata.
4. Canada mensyaratkan jarak 25 mil untuk magategorikan perjalanan wisata.
5. Biro pusat statistik Indonesia menetapkan angka lama perjalanan tidak lebih dari 6 bulan dan jarak tempuh paling sedikit 100 km untuk perjalanan wisata.

UNIVERSITAS ISLAM NEGERI
ALAUDDIN
M A K A S S A R

Sedangkan Kepariwisataan, menurut Undang-Undang RI Nomor 10 Tahun 2009 tentang kepariwisataan Pasal 1 ayat 3, Pariwisata adalah berbagai macam kegiatan wisata dan didukung berbagai fasilitas serta layanan yang disediakan oleh masyarakat, pengusaha, pemerintah, dan pemerintah daerah.[16]

b. Dimensi industri

Darisisi *supply*, Definisi pariwisata lebih banyak dilihat sebagai industry/bisnis yang memfokuskan pada keterkaitan antara barang dan jasa untuk memfasilitasi perjalanan wisata. [17]

c. Dimensi akademis

Pada dimensi akademis, mendefinisikan pariwisata secara lebih luas, tidak hanya melihat pada salah satu sisi (*supplay* atau *demand)*, tetapi melihat dari keduanya sebagai aspek yang saling mempengaruhi satu sama lain. Pada dimensi ini didefinisikan sebagai studi yang mempelajari perjalanan manusia keluar dari lingkungannya, juga termasuk industri yang merespon kebutuhan manusia yang melakukan perjalanan, lebih jauh lagi dampak yang ditimbulkan oleh pelaku perjalanan maupun industri terhadap lingkungan sosial budaya, ekonomi, maupun lingkungan fisik setempat.

d. Dimensi sosial dan budaya

Pada definisi pariwisata dari dimensi sosial budaya menitikberatkan perhatian pada upaya memenuhi kebutuhan wisatawan sebagai karakteritik, seperti *define* yang dikemukakan oleh Mathieson dan Wall.

---

[16]Suanti Tunggala & Ken Amasita Saadjad. "Strategi Komunikasi Pada Dinas Kebudayaan Dan Pariwisata Dalam Mempromosikan Objek Wisata Kabupaten Banggai". *Jurnal Komunikasi*, Vol.11, No. 2, Desember 2019, h.198.

[17] I Gusti Bagus Rai Utama, *Pengantar Industri Pariwisata*, (Yogyakarta: DEEPUBLISH, 2014), h.17.

UNIVERSITAS ISLAM NEGERI
ALAUDDIN
M A K A S S A R

"Pariwisata adalah perpindahan sementara orang ke tujuan di luar tempat biasanya atau tempat kerja dan tempat tinggal, kegiatan yang dilakukan selama mereka berada di tempat tujuan, dan fasilitas yang dibuat untuk menyesuaikan dengan kebutuhan mereka".

Secara etimologis pariwisata berasal dari bahasa sanskerta, yaitu *"pari"* yang berarti banyak, berkali-kali, berputar-putar, dan wisata berarti perjalanan atau bepergian. Dengan kata lain pariwisata didefinisikan sebagai perjalan yang dilakukan berkali-kali,berputar-putar, dari satu tempat ke tempat yang lain dengan maksud tujuan tertentu.[18]

Dalam Alquran maupun Sunnah Rasulullah saw, tidak ditemukan kata pariwisata secara harfiah, namun terdapat beberapa kata yang menunjuk kepada pengertian dengan lafadz yang berbeda namun secara umum maknanya sama, kalimat, diantaranya adalah:

"Sara–Yasiru-Siru-Sairan-Saiyaratan": (berjalan, melakukan perjalanan), dari kata tersebut dijumpai kata "*saiyar, muannatsnya saiyahrah*" dengan makna yang banyak menempuh perjalanan, lebih dikenal dengan nama mobil. Sementara itu, dalam kaitannya dengan nilai-nilai ideal dari kepariwisataan bagi Islam adalah bagaimana umatnya mengambil pelajaran dari hasil pengamatan dalam perjalanan yang dilakukan sebagai di isyaratkan dalam QS Saba' /34:18

وَجَعَلْنَا بَيْنَهُمْ وَبَيْنَ الْقُرَى الَّتِيْ بٰرَكْنَا فِيْهَا قُرًى ظَاهِرَةً وَّقَدَّرْنَا فِيْهَا السَّيْرَۗ سِيْرُوْا فِيْهَا لَيَالِيَ وَاَيَّامًا اٰمِنِيْنَ.

[18] Bungaran Antonius Simanjuntak , Sejarah Pariwisata Menuju perkembangan Pariwisata Indonesia", (Jakarta: Yayasan Pustaka Obor Indonesia, 2015), h.1.

Terjemahnya:

> "Dan kami jadikan antara mereka dan antara negeri-negeri yang kami limpahkan berkat kepadanya, beberapa negeri yang berdekatan dan kami tetapkan antara negeri-negeri itu (jarak-jarak) perjalanan. Berjalanlah kamu di kota-kota itu pada malam hari dan siang hari dengan aman." [19]

Pada ayat di atas dijelaskan dengan beragam redaksi, anjuran melakukan perjalanan dengan menggunakan kata kerja sedang berlangsung dan kata perintah, sehingga di dapat motivasi para Rasul dan Nabi terdahulu dalam melakukan perjalanan.

"Al-Safar" : (Perjalanan) terdapat dalam QS Al- Mulk/64:15

هُوَ الَّذِيْ جَعَلَ لَكُمُ الْاَرْضَ ذَلُوْلًا فَامْشُوْا فِيْ مَنَاكِبِهَا وَكُلُوْا مِنْ رِّزْقِهٖۗ وَاِلَيْهِ النُّشُوْر

Terjemahnya:

> "Dialah yang menjadikan bumi itu mudah bagi kamu, maka berjalanlah di segala penjurunya dan makanlah sebahagian dari rezki-Nya. Dan hanya kepada-Nya-lah kamu (kembali setelah) dibangkitkan". [20]

Pada ayat di atas dijelaskan tentang anjuran melakukan suatu perjalanan dalam makna yang universal.

Menurut Salah Wahab, pariwisata sebagai suatu sektor yang kompleks, mampu menghidupkan sektor-sektor lain meliputi industri-industri seperti industri kerajinan tangan, industri cenderamata, penginapan, dan trasportasi.[21] Sedangkan menurut Yoeti mengatakan bahwa pariwisata adalah gabungan gejala hubungan yang

---

[19] Kementerian Agama RI, *Alquran dan Terjemahannya* (Jakarta: Direktorat Jenderal Bimbingan Masyarakat Islam Direktorat Urusan Agama Islam dan Pembimbinaan Syariah, 2012), h.430

[20] Kementerian Agama RI, *Alquran dan Terjemahannya* (Jakarta: Direktorat Jenderal Bimbingan Masyarakat Islam Direktorat Urusan Agama Islam dan Pembimbinaan Syariah, 2012), h.563.

[21] Liga Suryadana, *Sosiologi Pariwisata:Kajian kepariwisataan dalam Paradigma Integratif-Transformatif Menuju Wisata Spritual*, (Bandung:Humaniora,2013) , h. 34.

UNIVERSITAS ISLAM NEGERI ALAUDDIN MAKASSAR

timbul dari interaksi wisatawan, bisnis, pemerintah tuan rumah serta masyarakat tuan rumah dalam proses menarik dan melayani wisatawan serta para pengunjung lainnya.[22]

Dengan demikian pariwisata dapat diartikan sebagai perjalanan yang dilakukan oleh seseorang atau kelompok dengan melakukan perjalanan dari tempat ke tempat yang lain dalam waktu yang tidak lama dengan tujuan antara lain untuk mendapatkan kenikmatan dan memenuhi hasrat ingin mengetahui sesuatu, yang didukung oleh berbagai fasilitas serta layanan yang disediakan oleh masyarakat, pengusaha, pemerintah, dan pemerintah daerah.

2. Wisata

Wisata merupakan kegiatan perjalanan yang dilakukan oleh seseorang atau sekelompok orang dengan mengunjungi tempat tertentu untuk tujuan rekreasi, pengembangan pribadi, atau mempelajari keunikan daya tarik wisata yang di kunjungi dalam jangka waktu sementara.[23]

Adapun pemahaman wisata dalam Islam adalah *safar* untuk merenungi keindahan ciptaan Allah swt, menikmati indahnya alam nan agung sebagai pendorong jiwa manusia untuk menguatkan keimanan terhadap keesaan Allah dan memotivasi menunaikan kewajiban hidup. *Refresing* jiwa itu perlu untuk memulai semangat kerja baru.

UNIVERSITAS ISLAM NEGERI
ALAUDDIN
M A K A S S A R

---

[22] Elvera, *Pemasaran Pariwisata:Kepuasan dan Loyalitas Wisatawan*, (Surabaya: PT Scopindo Media Pustaka, 2020), h.9.

[23] Undang-Undang Republik Indonesia Nomor 10 Tahun 2009, Tentang Kepariwisataan.

Sebagaimana Firman Allah Q.S Al- Ankabut/29:20 :

قُلْ سِيْرُوْا فِي الْاَرْضِ فَانْظُرُوْا كَيْفَ بَدَاَ الْخَلْقَ ثُمَّ اللّٰهُ يُنْشِئُ النَّشْاَةَ الْاٰخِرَةَۗ اِنَّ اللّٰهَ عَلٰى كُلِّ شَيْءٍ قَدِيْرٌ ۚ

Terjemahnya:

> "Katakanlah: "Berjalanlah di (muka) bumi, maka perhatikanlah bagaimana Allah menciptakan (manusia) dari permulaannya, kemudian Allah menjadikannya sekali lagi. Sesungguhnya Allah Maha Kuasa atas segala sesuatu." [24]

Makna dari ayat di atas menjelaskan tentang keindahan alam yang diciptakan sedemikian rupa sehingga terlihat lebih indah. Sebagai manusia yang menikmati serta mencintai keindahan alam tersebut harusnya lebih bersyukur atas semua ciptaan-Nya, menjaga dan menguatkan keimanannya, terhadap keesaan Allah swt.

Wisata berdasarkan jenis-jenisnya dapat dibagi kedalam dua kategori, yaitu wisata alam dan wisata sosial-budaya.[25]

a. Wisata Alam, yang terdiri dari:

1. Wisata Pantai yang merupakan kegiatan wisata yang ditunjang oleh sarana dan prasarana untuk berenang, memancing, menyelam, dan olahraga air lainnya, termasuk sarana dan prasarana akomodasi, makanan dan minuman.
2. Wisata Etnik merupakan perjalanan untuk mengamati perwujudan kebudayaan dan gaya hidup masyarakat yang dianggap menarik.

---

[24] Kementerian Agama RI, *Alquran dan Terjemahannya*, h.398

[25] Baginda Syah Ali. "Strategi Pengembangan Fasilitas Guna Meningkatkan Daya Tarik Wisatawan Didarajat PASS (Waterpark) Kecamtan Pasirwangi Kabupaten Garut". *Skripsi.* Universitas Pendidikan Indonesia. Tahun 2016. http://Repositori.Upi.Edu/21523/5/S_MRL_0901658_Chapter2.Pdf. (23 November 2020), h.12.

UNIVERSITAS ISLAM NEGERI ALAUDDIN MAKASSAR

3. Wisata Cagar Alam merupakan wisata yang banyak dikaitkan dengan kegemaran akan keindahan alam, kesegaran hawa di pegunungan, keajaiban hidup binatang (margasatwa) yang langka, serta tumbuh-tumbuhan yang jarang terdapat di tempat-tempat lain.
4. Wisata Buru, merupakan wisata yang dilakukan di negeri-negeri yang memang memiliki hutan untuk berburu yang dibenarkan oleh pemerintah dan digalakan oleh berbagai agen atau biro perjalanan.
5. Wisata Agro, merupakan jenis wisata yang mengorganisasikan perjalanan ke proyek-proyek pertanian, perkebunan, dan ladang pembibitan di mana wisata rombongan dapat mengadakan kunjungan.

b. Wisata Sosial-Budaya, yang terdiri dari:

1. Peninggalan sejarah kepurbakalaan dan monumen, wisata ini termasuk golongan budaya, monumen nasional, gedung bersejarah, kota, desa, bangunan-bangunan keagamaan, serta tempat-tempat bersejarah lainnya seperti bekas pertempuran yang merupakan daya tarik wisata utama di banyak negara.
2. Museum dan fasilitas budaya lainnya, merupakan wisata yang berhubungan dengan aspek alam dan kebudayaan di suatu kawasan atau daerah tertentu. Museum dapat dikembangkan berdasarkan pada temanya, anatara lain museum arkeologi, sejarah, entologi, sejarah alam, seni dan kerajinan, ilmu pengetahuan dan teknologi, industri, ataupun dengan tema khusus lainnya.

Dari pemaparan diatas peneliti dapat menyimpulkan bahwa wisata adalah tempat-tempat yang memiliki daya tarik untuk di kunjungi baik itu wisata alam yang terdiri dari beberapa jenis seperti wisata pantai, etnik, cagar alam, wisata buru dan

UNIVERSITAS ISLAM NEGERI
ALAUDDIN
M A K A S S A R

agro dan wisata sosial dan budaya seperti peninggalan sejarah, monument, seni dan kerjinan.

3. Wisatawan/Pengunjung

a. Penegertian wisatawan

Wisatawan adalah orang yang melakukan perjalanan, dalam bahasa Inggris disebut dengan *"Travelers".*[26] Pengunjung/wisatawan adalah orang yang melakukan kunjungan ke tempat wisata dengan tujuan bersenang-senang, menambah ilmu pengetahuan dan juga menambah pengalaman.

Menururt Undang-Undang Republik Indonesia Nomor 10 Tahun 2009, Tentang Kepariwisataan. Wisatawan adalah orang yang melakukan wisata.[27]

Dengan demikian peneliti dapat menyimpulkan bahwa pengunjung/ wisatawan merupakan orang yang melakukan perjalanan ke tempat wisata dengan tujuan untuk bersenang-senang, menambah ilmu pengetahuan serta menambah pengalaman manusia untuk menikmati, mengantisipasi dan mengingatkan masa-masa di dalam kehidupan.

b. Jenis-jenis wisatawan

Adapun jenis-jenis wisatawan antara lain sebagai berikut:

1. Wisatawan Asing (*Foreign tourist*) adalah orang asing yang melakukan perjalanan wisata, yang datang memasuki suatu negara lain yang bukan merupakan Negara di mana ia biasanya tinggal. Wisatawan ini disebut juga wisatawan mancanegara.

UNIVERSITAS ISLAM NEGERI
ALAUDDIN
M A K A S S A R

---

[26]https://tourismeconomic.wordpress.com/2012/10/29/wisata-pariwisata-wisatawan-kepariwisataan-unsur-unsur-pariwisata/ di akses 28 september 2020.

[27] Undang-Undang Republik Indonesia Nomor 10 Tahun 2009, Tentang Kepariwisataan.

2. *Domestic foreign tourist* adalah orang asing yang berdiam atau bertempat tinggal di suatu Negara karena tugas, dan melakukan perjalanan wisata di wilayah di mana ia tinggal.
3. *Domestic tourist* adalah warga Negara di suatu Negara yang melakukan perjalanan wisata dalam batas wilayah negaranya sendiri tanpa melewati perbatasan negaranya. Wisatawan ini disebut juga wisatwan dalam negeri atau wisatawan nusantara (wisnu).
4. *Indigeneus foreign tourist* adalah warga Negara di suatu Negara tertentu, yang karena tugasnya atau jabatannya berada di luar negeri, pulang ke negara asalnya dan melakukan perjalanan wisata di wilayah negaranya sendiri. Jenis wisatawan ini merupakan kebalikan dari *domestic foreign tourist*.
5. *Transit tourist* merupakan wisatwan yang sedang melakukan perjalanan ke suatu negara tertentu, yang terpaksa mampir atau singgah pada suatu pelabuhan/airport/stasiun bukan atas kemauannya sendiri.
6. *Business tourist* adalah orang-orang yang melakukan perjalanan untuk tujuan bisnis, bukan wisata, tetapi perjalanan wisata akan dilakukannya setelah tujuannya yang utama selesai. Jadi, perjalanan wisata merupakan tujuan sekunder, setelah tujuan primer yaitu bisnis selesai dilakukan.

c. Daya Tarik Wisata

Daya tarik wisata adalah segala sesuatu yang memiliki keunikan, keindahan, dan nilai yang berupa keanekaragaman kekayaan alam, budaya, dan hasil buatan manusia yang terjadi sasaran atau tujuan kunjungan wisatawan.[28]

UNIVERSITAS ISLAM NEGERI
ALAUDDIN
M A K A S S A R

[28] Undang-Undang Republik Indonesia Nomor 10 Tahun 2009, Tentang Kepariwisataan

Banyaknya pengunjung yang datang ke tempat wisata menjadi salah satu bukti bahwa tempat wisata tersebut memiliki daya tarik yang menjadi pendorong kehadiran wisatawan ke suatu daerah tujuan wisata. Dalam kedudukannya yang sangat menentukan itu maka daya tarik wisata harus dirancang dan dibangun atau dikelola secara profesional sehingga dapat menarik pengunjung untuk datang. Misalnya, alam, bangunan bersejarah, kebudayaan, dan pusat rekreasi modern.

C. *Pandemi Covid-19*

Indonesia terkena dampak wabah baru yakni virus Covid-19 telah menjadi pandemi dikarenakan jumlah kasus di Indonesia yang terkonfirmasi terus meningkat. Pandemi covid-19 merupakan suatu peristiwa menyebarnya penyakit koronavirus 2019 disingkat Covid-19 di seluruh dunia untuk semua Negara. Penyakit ini di sebabkan oleh koronavirus jenis baru.

Wabah ini pertama kali dideteksi di kota Wuhan, Provinsi Hubei, Tiongkok pada desember 2019 dan di tetapkan sebagai pandemik oleh organisasi kesehatan Dunia pada tanggal 12 maret 2020. Sedangkan di Indonesia korban positif Covid-19 pertama diumumkan sejumlah 2 orang pada tanggal 2 maret 2020.[29]

Gejala-gejala Covid-19 yang paling umum adalah demam, batuk kering, dan rasa lelah. Gejala lainnya yang lebih jarang dan mungkin dialami beberapa pasien meliputi rasa nyeri dan sakit, hidung tersumbat, sakit kepala, *kongjungtivitis,* sakit tenggorokan, diare, kehilangan indera rasa atau penciuman, ruam pada kulit, atau perubahan warna pada jari-jari tangan atau kaki.

---

[29]Adityo Susilo dkk, "*Corona Virus Disease 2019: Tinjauan Literatur Terkini",* Jurnal Penyakit dalam Indonesia, Vol.7. No.1, Tahun.2020, hal.45.

UNIVERSITAS ISLAM NEGERI
ALAUDDIN
M A K A S S A R

Sebagian besar (sekitar 80%) orang yang terinfeksi berhasil pulih tanpa perlu perawatan khusus. Sekitar 1 dari 5 orang yang terinfeksi Covid-19 menderita sakit parah dan kesulitan bernapas. Orang-orang lanjut usia (lansia) dan orang-orang dengan kondisi medis penderita seperti tekanan darah tinggi, gangguan jantung dan paru-paru, diabetes, atau kanker memiliki kemungkinan lebih besar mengalami sakit lebih serius. Namun, siapa pun dapat terinfeksi Covid-19 dan mengalami sakit yang serius. Orang dari segala usia yang mengalami demam dan atau batuk disertai dengan kesulitan bernapas atau sesak napas, nyeri, tekanan dada, atau kehilangan kemampuan berbicara atau bergerak harus segera mencari pertolongan medis.[30]

Sehingga pemerintah memutuskan untuk mengimbau kepada masyarakat untuk melakukan pembatasan sosial dan fisik dengan menggunakan masker jika berada di luar rumah, kebiasaan mencuci tangan dan lebih baik untuk menghindari keluar rumah dan melakukan seluruh kegiatan apapun dari rumah.[31]

Untuk mencegah penyebran Covid-19, Organisasi kesehatan dunia merekomendasikan untuk menjaga jarak setidaknya satu meter dari orang lain.[32] Jarak ini merupakan ukuran umum tentang seberapa jauh semua orang harus saling menjaga jarak walaupun mereka baik-baik saja tanpa diketahui terpapar Covid-19 atau tidak. Namun tetap saling terhubung dengan memanfaatkan perkembangan teknologi yang ada. Sebagai upaya dalam mengurangi penyebaran virus corona, kenakan masker di ruang publik terutama dalam ruangan atau jika pembatasan fisik

UNIVERSITAS ISLAM NEGERI
ALAUDDIN
M A K A S S A R

---

[30] https://www.who.int/indonesia/news/novel-coronavirus/qa/qa-for-public. Di akses pada tanggal 15 juli 2021

[31] Ida Ayu Suryasih dkk, *Pemikiran Kepariwisataan Masa Jeda Pariwisata Untuk Bangkit Kembali*, (Jawa Timur: Uwais Inspirasi Indonesia), hal.17

[32] https://covid19.sulbarprov.go.id/utama/data. Diakses pada tanggal 15 juli 2021

tidak dimungkinkan, sebaliknya pilih ruang terbuka dan berventilasi baik dengan membuka jendela jika berada di ruangan, mencuci tangan secara rutin dengan menggunakan sabun dan air mengalir atau cairan pembersih tangan yang berbahan alkohol, saat batuk atau bersin, tutup mulut dan hidung anda dengan lengan atau tisu, jangan keluar rumah jika merasa tidak enak badan serta ikuti vaksinisasi dengan mengikuti panduan setempat terkait vaksinisasi.

Kementrian Kesehatan Republik Indonesia telah menetapkan tujuh vaksin Covid-19 yang akan digunakan dalam program vaksinasi guna memutus rantai penyebaran virus corona di Indonesia. Vaksin-vaksin Covid-19 yang digunakan di Indonesia yaitu *vaksin sinovac, vaksin oxford-astrazeneca, vaksin sinopharm, vaksin moderna, vaksin pfizer-biontech, vaksin novavax, dan vaksin merah putih-biofarma.*

UNIVERSITAS ISLAM NEGERI
ALAUDDIN
M A K A S S A R

BAB III

METODOLOGI PENELITIAN

A. *Jenis dan Lokasi Penelitian*

1. Jenis Penelitian

Jenis penelitian ini adalah penelitian kualitatif, penelitian kualitatif yaitu pengumpulan data pada suatu latar alamiah dengan maksud menafsirkan fenomena yang terjadi dimana peneliti adalah sebagai instrumen kunci dan disesuaikan dengan sesuai pengumpulan data pada umumnya bersifat kualitatif.

Penelitian deskriptif bertujuan untuk mengutarakan pemecahan masalah yang terjadi berdasarkan data-data yang telah di peroleh di lapangan. Oleh sebab itu, peneliti juga menyajikan sebuah data, menganalisis serta menginterpretasi. Pendekatan kualitatif diharapkan dapat menghasilkan penjelasan mendalam terhadap suatu tulisan, ucapan, dan tingkah yang yang diamati oleh individu, kelompok, atau masyarakat tertentu pada konteks *setting* yang dikaji melalui sudut pandang yang komperhensif, utuh, dan *holistic*.[1]

2. Lokasi Penelitian

UNIVERSITAS ISLAM NEGERI
ALAUDDIN
M A K A S S A R

Penelitian ini dilakukan di kantor Dinas Pemuda Olahraga dan Pariwisata Kabupaten Polewali Mandar, jalan Pancasila No 2 Pekkabata Polewali.

B. *Pendekatan Penelitian*

Pendekatan yang digunakan dalam penelitian ini adalah pendekatan komunikasi. Melalui pendekatan ini, diharapkan dapat mengurai bagaimana

---

[1]Rosady Ruslan, *Metode Penelitian Public Relations dan Komunikasi* (Jakarta: Rajagrafindo Persada, 2008), h. 214.

komunikasi memegang peran yang sangat penting dalam berbagai aspek kehidupan tidak terkecuali dalam hal pemasaran dan bagaimana komunikasi menerapkan strategi-strategi dalam hal memasarkan objek wisata.

C. *Sumber Data*

1. Data Primer

Sumber data primer adalah data yang diperoleh secara langsung dari sumber asli (tidak melalui perantara). Dalam penelitian ini yang dimaksud data primer ialah obeservasi dan wawancara langsung dengan pihak Dinas Pemuda Olahraga dan Pariwisata Kabupaten Polewali Mandar Povinsi Sulawesi Barat.

Informan dalam penelitian kualitatif menggunakan teknik *purposive sampling*, yaitu cara penentuan informan yang ditetapkan secara sengaja atas dasar kriteria dan pertimbangan tertentu. Adapun informan yang terkait dalam penelitian ini yaitu:

1. Kepala Bidang Usaha Pariwisata
2. Kepala Bidang Penegmabangan dan Promosi wisata
3. Kepala Seksi Pengembangan dan Promosi Wisata
4. Kepala Seksi Sarana dan Prasaran Pariwisata
5. Penjaga destinansi objek wisata Buki Senayan Bulo

Informan diatas dipilih karena mereka lebih mengetahui strategi komunikasi pemasaran dalam meningkatkan jumlah pengunjung di Dinas Pemuda Olahraga dan Pariwisata, sehingga dianggap dapat memberikan informasi sesuai dengan penelitian.

2. Sumber Data Sekuder

Sumber data sekuder adalah data yang diperoleh peneliti dari sumber yang ada. Sumber data sekuder biasanya digunakan sebagai pendukung data primer. Dalam penelitian ini sumber data sekunder berupa buku, internet serta sumber data yang lain

UNIVERSITAS ISLAM NEGERI
ALAUDDIN
M A K A S S A R

yang dapat dijadikan sebagia data pelengkap mengenai gambaran umum yang ada hubungannya pada judul penelitian ini.

D. *Metode Pengumpulan Data*

Terdapat tiga metode pengumpulan data yang digunakan dalam penelitian ini, antara lain:

1. Observasi

Observasi atau pengamatan disebut sebagai kegiatan manusia sehari-hari dengan menggunakan pancaindera seperti penglihatan, pendengaran, peraba, penciuman, dan pengecap. Observasi merupakan kegiatan mengumpulkan data yang dilakukan peneliti untuk menghimpun data penelitian berupa pengamatan dan penginderaan dan mencatat suatu gejala yang tampak pada objek penelitian.[2]

Dalam metode observasi, peneliti mengadakan pengamatan secara langsung dilapangan terhadap objek yang diteliti. Namun, peneliti juga dapat bertindak sebagai observer dalam melakukan pengamatan atau menyaksikan suatu objek yang akan diteliti, sehingga peneliti dapat memperoleh data yang lengkap dan rinci.

Observasi dalam penelitian ini digunakan untuk meninjau dan mengamati strategi Dinas Pemuda Olahraga dan Pariwisata Kabupaten Polewali Mandar dalam meningkatkan jumlah pengunjung wisatawan bukit Senayan Bulo di masa pandemi Covid-19.

---

[2]Hadari Nawawi dan Martini Hadari, *Instrumen Penelitian Bidang Sosial* (Yogyakarta: UGM Press, 1995), h. 49.

2. Wawancara

Wawancara adalah proses memperoleh keterangan untuk tujuan penelitian dengan cara tanya jawab sambil bertatap muka antara si penanya atau pewawancara dengan si penjawab atau responden dengan menggunakan alat *interview guide* (paduan wawancara).

Adapun wawancara yang dilakukan dalam penelitian ini adalah wawancara bebas terpimpin, artinya dengan pertanyaan bebas namun sesuai dengan data yang ingin di teliti dengan menyiapkan daftar pertanyaan serta garis besar sehingga memberikan kebebasan kepada informan mengungkapkan pendapatnya namun dalam konteks permasalahan penelitian.

3. Dokumentasi

Dokumentasi adalah sebuah cara yang dilakukan untuk menyediakan dokumen-dokumen dengan menggunakan bukti yang akurat dari percatatan sumber-sumber informasi yang mendukung proses penelelitian "Strategi komunikasi pemasaran Dinas Pemuda Olahraga dan Pariwisata Kabupaten Polewali Mandar Dalam Meningkatkan Jumlah Pengunjung Wisatawan Bukit Senayan Bulo Di Masa Pandemi Covid-19".

UNIVERSITAS ISLAM NEGERI
ALAUDDIN
M A K A S S A R

E. *Instrumen Penelitian*

Instrumen penelitian adalah suatu alat yang digunakan untuk mengukur fenomena alam maupun sosial yang diamati dalam penelitian kualitatif instrumen utama adalah orang atau human instrumen, yaitu peneliti sendiri, artinya penelitilah yang mengumpulkan data menyajikan data, memaknai data, dan mengumpulkan hasil penelitian. Oleh karena itu, dalam pengumpulan data dibutuhkan beberapa instrumen

sebagai alat untuk mendapatkan data yang cukup valid dan akurat dalam suatu penenlitian. Instrumen yang di gunakan dalam penelitian lapangan ini meliputi: observasi (lembar pengamatan), wawancara, kamera, alat perekam dan buku catatan.

F. *Teknik Pengolahan dan Analisis Data*

Tahap analisis data adalah proses mencari dan menyusun secara sistematis data yang diperoleh menggunakan berbagai teknik pengumpulan data seperti, wawancara, observasi, dan dokumentasi seperti rekaman video/audio dengan cara mengorganisasikan data dan memilih mana yang penting dan dipelajari, serta membuat kesimpulan, sehingga mudah dipahami oleh diri sendiri mau pun orang lain.

Metode analisis data yang digunakan dalam penelitian ini adalah model Miles dan Huberman yang menyatakan bahwa aktifitas dalam menganalisis data kualitatif dilakukan secara terus-menerus hingga tuntas, sehingga yang diperoleh adalah datanya jenuh.[3] Terdapat tiga alur kegiatan dalam analisis data, yaitu:

1. Reduksi Data (*Data Reduction*) merupakan suatu proses memilih, menyederhanakan dan menggolongkan data yang telah diperoleh guna untuk mempermudah dalam proses penarikan kesimpulan. \
2. Penyajian Data (*Data Display*) yaitu kegiatan menyusun data secata sistematis setelah melakukan proses penyederhanaan dan penggolongan. Melalui penyajian data, maka nantinya data akan terorganisasikan sehingga akan mudah dipahami

[3]Emzir, *Metode Penelitian Kualitatif: Analisis DATA* (Jakarta: Rajawali Pers, 2014), h. 129-135.

UNIVERSITAS ISLAM NEGERI
ALAUDDIN
M A K A S S A R

dan diperoleh mana data yang subtantif dan mana data pendukung. Bentuk *display data* pada penelitian kualitatif yang paling sering adalah berbentuk teks naratif.[4]

3. Penarikan Kesimpulan (*Conclusion Drawing*) merupakan tahap akhir yang bertujuan untuk mencari makna data yang telah dikumpulkan dengan mencari hubungan, persamaan, atau perbedaan untuk di tarik sebuah kesimpulan guna untuk mendapatkan jawaban terkait permasalahan yang diteliti.

G. *Pengujian Keabsahan Data*

Ada beberapa teknik yang digunakan terhadap pengabsahan data menurut Meleong adalah perpanjangan dari keikutsertaan, ketekunan pengamatan, trigulasi analisis, kasus negatif, kecukupan referensi, pengecekan anggota, uraian rincian, dan *auditing* untuk menjamin konsistensi keabsahan data dan informasi. Teknik ini berguna untuk meyakinkan bahwa data yang diperoleh di lapangan betul betul akurat dan memenuhi kriteria kepercayaan (*credibility*), keteralihan (*transfribility*), ketergantungan (*dependability*), dan keterkonfirmasian (*conferability*). Untuk memenuhi kriteria tersebut, peneliti menempuh langka-langka:[5]

UNIVERSITAS ISLAM NEGERI
ALAUDDIN
M A K A S S A R

[4]A. Muri Yusuf, *Metode Penelitian Kualitatif, Kuantitatif, dan Penelitian Gabungan* (Cet. III. Jakarta: Prenadamedia Group, 2016), h. 407.

[5]Lexy J. Maleong. *Metode Penelitian Kulaitaif,* (Bandung: PT. Remaja Rosdakarya, 2004), h. 280

1. Triagulasi yaitu peneliti menggunakan beberapa teknik pengumpulan data berupa wawancara mendalam tak terstruktur kepada informan sampai diperoleh informasi atau data yang cukup untukmenarik kesimpulan, observasi, dan dokumentasi.
2. *Member check*, yaitu peneliti melakukan pemerikasaan interpretasi data dengan objek penelitian tentang sumber dan kebenaran data yang ada.
3. *Peer axamination*, yaitu peneliti meminta bantuan kepada teman memberi komentar terhadap data dan temuan penelitian ini.

UNIVERSITAS ISLAM NEGERI
ALAUDDIN
M A K A S S A R

BAB IV

STRATEGI KOMUNIKASI PEMASARAN DINAS PEMUDA OLAHRAGA DAN PARIWISATA KABUPATEN POLEWALI MANDAR DALAM MENINGKATKAN JUMLAH PENGUNJUNG WISATAWAN BUKIT SENAYAN BULO DI MASA PANDEMI COVID-19

A. *Gambaran Umum Lokasi Penelitian*

1. Profil Singkat Kabupaten Polewali Mandar

a. Sejarah Singkat Kabupaten Polewali Mandar

Sebelum dinamai Polewali Mandar daerah ini bernama Kabupaten Polewali Mamasa, disingkat POLMAS yang secara administratif berada dalam wilayah Provinsi Sulawesi Selatan. Setelah daerah ini dimekarkan dengan berdirinya Kabupaten Mamasa sebagai Kabupaten tersendiri, maka nama Polewali Mamasa pun diganti menjadi Polewali Mandar. Nama Kabupaten ini resmi digunakan dalam proses administrasi pemerintahan sejak tanggal 1 Januari 2006 setelah ditetapkan dalam bentuk PP No. 74 tahun 2005, tanggal 27 Desember 2005 tentang perubahan nama Kabupaten Polewali Mamasa menjadi Kabupaten Polewali Mandar.[1]

b. Letak Geografis Kabupaten Polewali Mandar

Secara geografis Kabupeten Polewali Mandar terletak antara 2°40’00”-3°32’00” Lintang Utara dan 118°40’27”-119°32’27” Bujur Timur. Kabupaten ini berbatasan dengan: Kabupaten Mamasa di sebelah Utara, Kabupaten Pinrang di

[1]https://id.wikipedia.org/wiki/Kabupaten_Polewali_Mandar#Sejarah, diakses pada tanggal 10 Juli 2021.

sebelah Timur, Selat Makassar di sebelah Selatan dan Kabupaten polewali Mandar berbatasan dengan Kabupaten Majene di sebelah Barat.

Luas wilayah Polewali Mandar adalah 2.022,30 km² dan Saat ini Kabupaten Polewali Mandar terbagi atas 16 wilayah kecamatan, yakni: Kecamatan Polewali, Kecamatan Binuang, Kecamatan Anreapi, Kecamatan Matakali, Kecamatan Wonomulyo, Kecamatan Tapango, Kecamatan Mapilli, Kecamatan Campalagian, Kecamatan Luyo, Kecamatan Tinambung, Kecamatan Balanipa, Kecamatan Limboro, Kecamatan Alu, Kecamatan Tubbi Taramanu, Kecamatan Matangnga, dan Kecamatan Bulo.

Kecamatan yang paling luas wilayahnya adalah Tubbi Taramanu dengan luas 356,95 km2 atau 17,65 persen dari luas wilayah Kabupaten Polewali Mandar. Sementara Kecamatan dengan luas wilayah terkecil adalah Kecamatan Tinambung dengan luas 21,34 km2 atau 1,06 persen. Kecamatan Matangnga merupakan Kecamatan terjauh yang berjarak 70,3 km antar pusat Kecamatan dari ibu Kota Kabupaten. [2]

Gambar 4.1
Peta Kabupaten Polewali Mandar

Sumber : https://dpukabpolewalimandar.blogspot.com/p/blog-page.html?m=1

[2]https://sippa.ciptakarya.pu.go.id/sippa_online/ws_file/dokumen/rpi2jm/DOCRPIJM_1478169619Bab_2_Profil_Kabupaten_Kota.pdf, diakses pada tanggal 10 Juli 2021.

Wilayah kecamatan Bulo Sebagian besar merupakan daerah pegunungan. Luas wilayah kecamatan Bulo sebesar 229,11 km2 atau 11,3 persen dari luas Kabupaten Polewali Mandar. Batas-batas kecamatan Bulo antara lain sebelah utara berbatasan dengan Kabupaten Mamasa, Sebelah timur berbatasan dengan Kecamatan Matangnga, sebelah barat berbatasan dengan Kecamatan Tubbi Taramanu, dan sebelah selatan berbatasan dengan kecamatan Mapilli.

Bulo merupakan sebuah Desa yang di jadikan Kecamatan termudah di Kabupaten Polewali Mandar yang dimekarkan dari Kecamatan Mapilli. Kecamatan Bulo terdiri atas Sembilan Desa yaitu Bulo, Patambaua, Daala Timur, Ihing, Karombang, Lenggo, Pulliwa, Sabura dan Sepporaki dan tiga puluh Sembilan dusun. Dari sembilan Desa yang terdapat di Kecamatan Bulo, Desa Patambanua merupakan Desa terluas dengan luas sekitar 66,45 km2 atau 29 persen dari luas Kecamatan Bulo. Sebaliknya, Desa Sepporaki dengan luas sekitar 1,3 km2 merupakan desa yang memiliki luas terkecil di Kecamatan Bulo.[3]

2. Profil Singkat Dinas Pemuda Olahraga Pariwisata Kabupaten Polewali Mandar

UNIVERSITAS ISLAM NEGERI
ALAUDDIN
M A K A S S A R

Dinas Pemuda Olahraga dan Pariwisata di Kabupaten Polewali Mandar merupakan instansi pemerintah yang bergerak dalam bidang Pemuda Olahraga dan Pariwisata. Dinas Pemuda Olahraga dan Pariwisata Kabupaten Polewali Mandar terletak di Jalan Pancasila No.2 Pekkabata Polewali yang mempunyai visi dan misi:

---

[3]Badan Pusat Statistik Kabupaten Polewali Mandar, *Kecamatan Bulo Dalam Angka 2018*, (BPS Kabupaten Polewali Mandar: Polewali Mandar, 2018) h.3

a. Visi dan Misi

1. Visi

a) Polewali Mandar Maju

Kondisi daerah yang menggambarkan tentang keadaan yang lebih baik dari masa sebelumnya maupun terdepan jika dibandingkan dengan daerah lain terutama pada aspek kemandirian ekonomi, infrastruktur dan tata kelola pemerintah.

b) Rakyat Sejahtera

Kondisi masyarakat yang memiliki taraf hidup yang lebih baik da sumber daya manusia yang berkualitas ditandai dengan meningkatnya indeks pembangunan manusia, menurunnya angka kemiskinan serta terpenuhinya dan tercukupinya kebutuhan hidup masyarakat.

2. Misi

a) Mewujudkan taraf hidup masyarakat yang lebih baik dan sumber daya manusia yang berkualitas dan religious**.**

b) Memperkuat kemandirian ekonomi berbasis potensi ungulan wilayah**.**

c) Mengembangkan infrastruktur berkualitas dan terintegrasi serta berwawasan lingkungan.

d) Menetapkan tata kelola pemerintahan yang berkualitas dan modern

UNIVERSITAS ISLAM NEGERI
ALAUDDIN
M A K A S S A R

b. Struktur Organisasi

Gambar 4.2
Struktur Organisasi Pemuda Olahraga dan Pariwisata

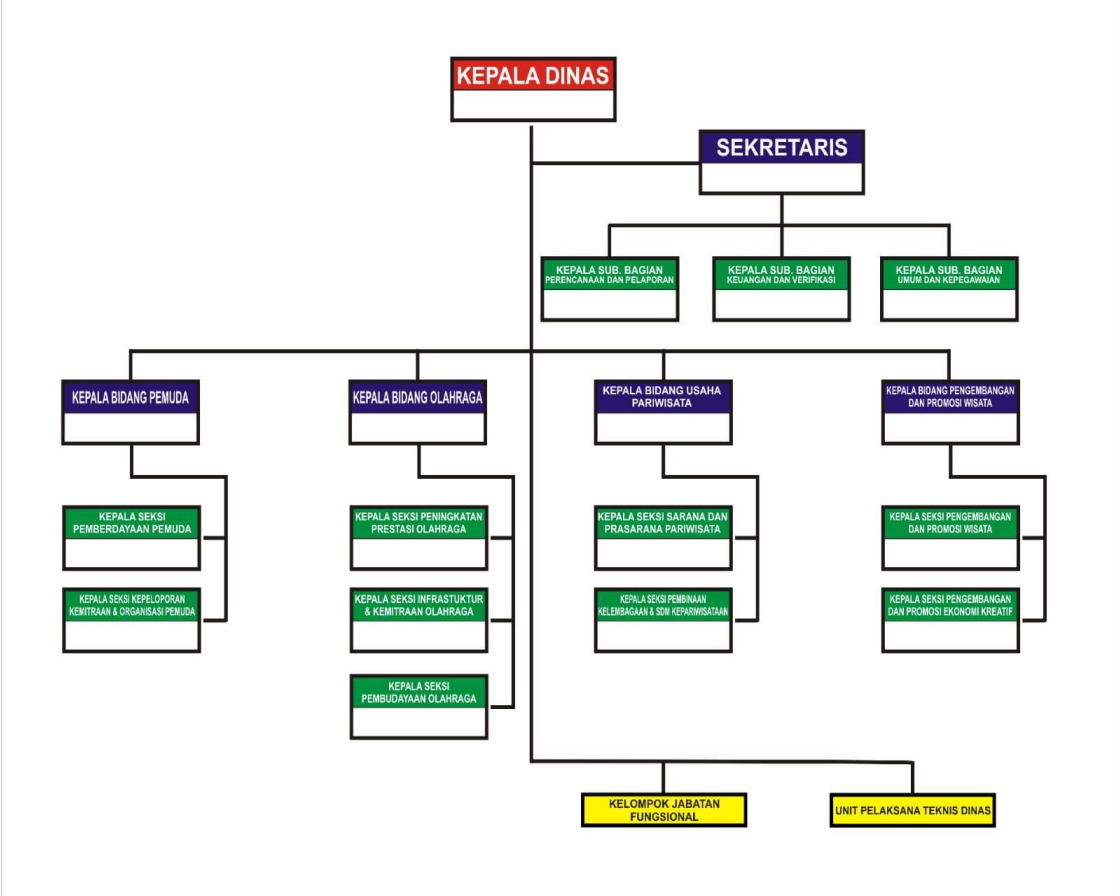

Sumber : Profil Dinas Pemuda Olahraga dan Pariwisatwa

c. Potensi Wisata

Bukit Senayan merupakan salah satu destinasi wisata yang ada di Kabupaten Polewali Mandar tepatnya di puncak Pegunungan Bulo, sekitar 2 km dari perkampungan Desa Bulo. Bukit Senayan menawarkan keindahan panorama alam pegunungan berpadu awan bak lukisan, suasana yang ditawarkan serasa berada di

atas kayangan, sembari menyaksikan matahari pagi terbit di balik awan tebal menjadi pemandangan alam yang menakjubkan, tentu sayang untuk dilewatkan.

Bukit Senayan dinamai para pemuda di Desa Bulo. Itu karena, bentuk bukit tersebut menyerupai bentuk gedung DPR di Senayan Jakarta. Sebenarnya nama lokasi bukit ini yakni *To Tammarammung.*

Gambar 4.3
Akun media Bukit Senayan

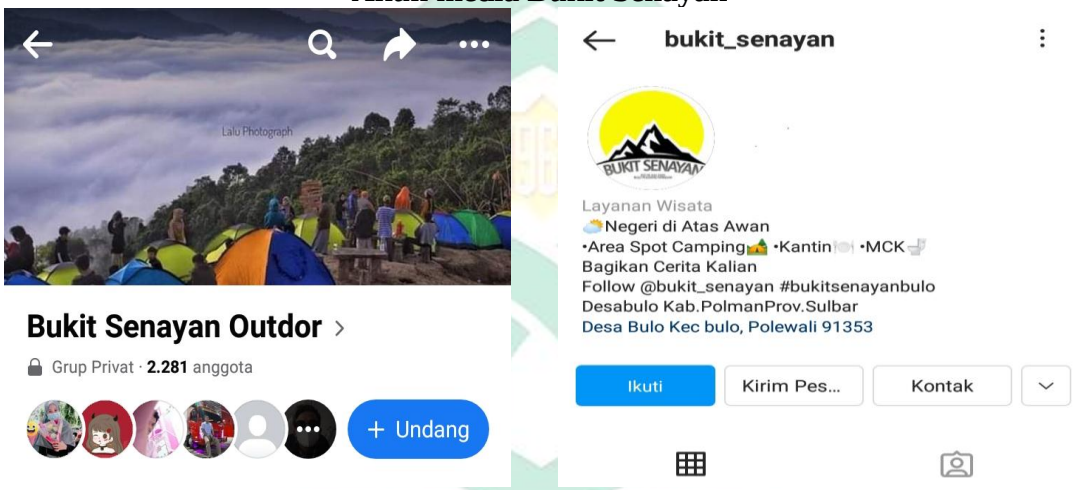

Sumber : *Facebook dan instagram*

Untuk saat ini, Bukit Senayan hanya bisa di jangkau dengan kendaraan roda dua, meskipun akses jalannya saat ini sulit terutama pada saat musim hujan kendaraan sulit untuk naik ke puncak karena jalannya berlumpur sehingga apabila musim hujan wisatawan harus berjalan kaki dari kaki Bukit ke puncak Bukit Senayan, namun Bukit Senayan mengundang para wisatawan dari berbagai wilayah, sebab keindahannya yang memanjakan mata. Keindahan Bukit Senayan dapat terlihat pada saat pagi hari, sebab dari arah Timur gumpalan-gumpalan awan berkumpul diantara gunung dan bukit yang ada di sekitar Bukit Senayan.

UNIVERSITAS ISLAM NEGERI
ALAUDDIN
M A K A S S A R

Gambar 4.4
Bukit Senayan Bulo (Negeri di atas awan)

Sumber: *Instagram* (Bukit_Senayan)

Untuk menikmati keindahan Bukit Senayan, pengunjung akan dikenakan biaya tiket masuk seharga Rp. 10.000/orang. Berbagai fasilitas kemah yang disiapkan seperti tenda, matras, kompor, lampu, dan *hammock* yang disewakan dengan harga yang terjangkau, sehingga sangat *recommended* bagi para wisatawan yang menyukai berkemah.

B. *Penerapan Strategi Komunikasi Pemasaran Dinas Pemuda Olahraga dan Pariwisata Kabupaten Polewali Mandar Dalam Meningkatkan Jumlah Pengunjung Wisatawan Bukit Senayan Bulo Di Masa Pandemi COVID-19*

Strategi komunikasi pemasaran merupakan alat untuk mencapai suatu tujuan, yang mengaitkan kekuatan strategi dengan tantangan lingkungan dan suatu rancangan untuk memengaruhi dan memastikan proses penyebaran informasi tentang apa yang hendak ditawarkan kepada sejumlah orang, dalam bersaing dengan yang lain. Komunikasi pemasaran memegan peranan yang sangat penting, bagi perusahaan.

Karena tanpa komunikasi masyarakat secara keseluruhan tidak mengetahui keberadaan suatu produk atau jasa yang ditawarkan.

Strategi komunikasi pemasaran Dinas Pemuda Olahraga dan Pariwisata berdasarkan paradigma Harold Laswell, yakni komunikasi yang menyampaikan pesan oleh komunikator kepada komunikan melalui media yang menimbulkan efek tertentu.

Bidang Promosi wisata Dinas Pemuda Olahraga dan Pariwisata mempunyai tugas menyelenggrakan promosi dan pelayanan informasi wisata, dalam menyelenggrakan tugas dan fungsi bidang promosi antara lain:

1. Penyusunan petunjuk teknis promosi dan pelayanan informasi pariwisata;
2. Penyusunan rencana kerja teknis dan operasional promosi dan pelayanan informasi pariwisata;
3. Penyelenggaraan pengembangan dan promosi wisata;
4. Penyelenggaraan pengembangan dan promosi ekonomi kreatif;
5. Penyelenggaraan koordinasi teknis promosi dan pelayanan informasi pariwisata;
6. Penyelenggaraan pemantauan, evaluasi dan pelaporan promosi dan pelayanan informasi pariwisata; dan
7. Pelaksanaan fungsi lain yang diberikan oleh Kepala Dinas terkait dengan tugas dan fungsinya.

Kepala Bidang Pengembangan dan Promosi Wisata Dinas Pemuda Olahraga dan Pariwisata Kabupaten Polewali Mandar mengemukakan bahwa:

> "Pada bidang pengembangan dan promosi wisata, kami telah melaksanakan tugas dan fungsi pengembangan dan promosi dalam memasarkan objek wisata, seperti melakukan penyusunan rencana dalam penyusunan teknis promosi, pelayanan, dan memberikan informasi kepada khalayak, serta melihat pengembangan dengan memantau, mengevaluasi, dan menyelenggarakan pelaporan, pelayanan informasi mengenai pariwisata serta

UNIVERSITAS ISLAM NEGERI
ALAUDDIN
M A K A S S A R

> tugas lain yang di berikan oleh kepada Dinas Pemuda Olahraga dan Pariwisata".[4]

Kegiatan yang dilakukan oleh Dinas Pemuda Olahraga dan Pariwisata Kabupaten Polewali Mandar merupakan suatu program kerja yang bertujuan untuk memberitahukan kepada khalayak tentang objek wisata yang ada di Kabupaten Polewali Mandar agar supaya khalayak atau calon wisatawan tertarik untuk berkunjung. Tentu saja dalam pelaksanaan promosi, Dinas Pemuda Olahraga dan Pariwisata Kabupaten Polewali Mandar menyelenggarakan promosi kepariwisataan melalui berbagai media. Sebagaimana yang di kemukakan oleh Kepala Bidang Pengembangan dan Promosi Wisata Dinas Pemuda Olahraga dan Pariwisata Kabupaten Polewali Mandar sebagai berikut:

> "Dalam pelaksanaan promosi kepariwisataan dilakukan melalui berbagai media, baik media cetak, elektronik dan media online untuk disebarkan kepada masyarakat luas dengan melakukan kerjasama dengan berbagai pihak. Melalui media cetak sendiri kita menggunakan majalah, sedangkan media elektronik kita mempromosikan melalui radio juga televisi dan yang paling efektif dalam mempromosikan objek wisata yaitu, melalui media *online* seperti akun *facebook, instagram, dan twitter*." [5]

Dinas Pemuda Olahraga dan Pariwisata Kabupaten Polewali Mandar, dalam melaksanakan promosi kepariwisataan, pada seksi ini menyelenggarakan promosi kepariwisataan melalui media cetak, elektronik, dan media *online* . Pada penelitian ini di temukan bahwa sebelum melakukan pemasaran terdapat proses penyusunan strategi komunikasi yang diterapkan Dinas Pemuda Olahraga dan Pariwisata

---

[4]A Sukmawati Hatta (42 tahun) Kepala Bidang Pengembangan dan Promosi Wisata, Dinas Pemuda Olahraga dan Pariwisata Kabupaten Polewali Mandar, *"Wawancara"* Polewali Mandar, 06 September 2021.

[5]A Sukmawati Hatta (42 tahun) Kepala Bidang Pengembangan dan Promosi Wisata, Dinas Pemuda Olahraga dan Pariwisata Kabupaten Polewali Mandar, *"Wawancara"* Polewali Mandar, 06 September 2021.

Kabupaten Polewali Mandar melalui tujuh tahapan yaitu menyiapkan rencana, analisis situasi, menentukan target pengunjung, penentuan tujuan komunikasi, menentukan pesan, pemilihan media massa dan evaluasi tahunan.

a. Menyiapkan rencana

Setiap tahun Dinas Pemuda Olahraga dan Pariwisata Kabupaten Polewali Mandar merencanakan program apa saja yang akan disiapkan untuk memengaruhi dan menarik minat pengunjung untuk datang ke tempat-tempat pariwisata yang ada di kabupaten Polewali Mandar. Tujuan rencana yang disiapkan oleh Dinas Pemuda Olahraga dan Pariwisata Kabupaten Polewali Mandar itu sendiri yaitu untuk memengaruhi, dan menarik minat pengunjung dan agar tidak salah dalam melukan langkah yang akan diambil selanjutnya.

b. Analisis Situasi

Analisis situasi yang dilakukan oleh Dinas Pemuda Olahraga dan Pariwisata Kabupaten Polewali Mandar, berorientasi pada kebutuhan informasi pariwisata oleh masyarakat. Dengan melihat apa saja yang dapat menarik masyarakat agar tertarik atau berminat untuk mengunjungi tempat wisata di Kabupaten Polewali Mandar, Salah satunya ialah Bukit Senayan. Untuk mengetahui situasi lingkungan tersebut diketahui melalui analisis SWOT. Pada analisis SWOT terdiri dari *strengt* (kekuatan), kekuatan pada pemasaran yang dilakukan oleh Dinas Pemuda Olahraga dan Pariwisata adalah dengan mengadakan *event* Polewali Mandar *Internasional Folk and Art Festival* (PIFAF) adalah event seni budaya dan pariwisata bertaraf internasional, *weakness* (kelemahan) Dinas Pemuda Olahraga dan Pariwisata memiliki kelemahan tersendiri dibagian bahasa inggirisnya yang masih kurang dimana ketika pengadaan event tentu akan sangat sulit dalam berinteraksi dengan beberapa pedatang dari

UNIVERSITAS ISLAM NEGERI
ALAUDDIN
M A K A S S A R

Negara asing, *Opporunity* (peluang) dengan diadakannya *event* PIFAF Dinas Pemuda Olahraga dan Pariwisata dan dengan mendatangkan beberapa Negara dalam melukakan pementasan seni budaya dan sekaligus mempromosikan tempat-tempat wisata yang ada di kabupaten Polewali Mandar dan *threat* (ancaman), ancaman tersendiri Dinas Pemuda Olahraga dan Pariwisata ialah masa pandemik Covid-19 itu sendiri dengan diadakannya pembatasan sosial sehingga selama masa pandemik ditiadaknnya *event* PIFAF serta dilakukannya pembatasan sosial. Anlisis SWOT akan sangat bermanfaat dalam menentukan strategi komunikasi pemasaran Dinas Pemuda Olahraga dan Pariwisata Kabupaten Polewali Mandar untuk kedepannya.

c. *Targeting*

Dinas Pemuda Olahraga dan Pariwisata Kabupaten Polewali Mandar, mempunyai target sasaran yakni masyarakat baik dari daerah Polewali Mandar itu sendiri atau diluar daerah serta wisatawan mancanegara.

d. Menentukan Tujuan Komunikasi

Menentukan tujuan komunikasi yang diterapkan Dinas Pemuda Olahraga dan Pariwisata Kabupaten Polewali Mandar tidak lain agar masyarakat ingin mengunjungi tempat wisata yang ada di Kabupaten Polewali Mandar, salah satunya ialah Bukit Senayan Bulo.

e. Menentukan Pesan

Dinas Pemuda Olahraga dan Pariwisata Kabupaten Polewali Mandar secara langsung membedakan pesan yang akan disesuaikan dengan target kelompok usia dan pekerjaan tertentu. Dengan berbagai macam kelompok target Dinas Pemuda Olahraga dan Pariwisata (DISPOP) kabupaten Polewali Mandar akan sangat berhati-hati dalam menyusun pesan yang disampaikan oleh komunikator kepada komunikan melalui

UNIVERSITAS ISLAM NEGERI
ALAUDDIN
M A K A S S A R

media yang menimbulkan efek tertentu. Secara garis besarnya Bukit Senyan memiliki pesan utama yakni memberikan pemandangan yang dapat memikat mata dengan keindahanya dikenal sebagai negeri di atas awan, dan fajar yang akan muncul diatas hamparan awan menutupi pegunungan yang memanjakan mata yang membuat wisatawan datang berkunjung tak lain para pecinta alam, pemuda bahkan orang tua.

f. Pemilihan Media

Media yang digunakan oleh Dinas Pemuda Olahraga dan Pariwisata Kabupaten Polewali Mandar, untuk mendekati, membujuk, memengaruhi, sekaligus menyampaikan pesan kepada targetnya untuk mengunjungi destinasi wisata yaitu, menggunakan media cetak, elektronik dan media *online*.

Kepala seksi pengembangan dan promosi wisata mengemukakan:

> "Dalam proses pemasaran destinasi wisata kami menggunakan media cetak, elektronik dan media *online* untuk mepromosikan destinasi wisata, dimasa pandemi ini dalam mempromosikan tempat wisata media yang paling efektif digunakan yaitu media online, kita sendiri menggunakan sosial media *instagram, facebook, twitter, dan youtube*".[6]

g. Evaluasi

Dalam setiap kegiatan, evaluasi sangat dibutuhkan untuk merencanakan kegiatan yang akan dilakukan selanjutunya. Dinas Pemuda Olahraga dan Pariwisata Kabupaten Polewali Mandar akan mengevaluasi kegiatan yang telah dilaksanakan tiap tahunnya

Adapun strategi komunikasi pemasaran yang dilakukan oleh Dinas Pemuda Olahraga dan Pariwisata Kabupaten Polewali Mandar sebagai berikut :

---

[6] Juliana Seberang (36 tahun), Kepala Bidang Pengembangan dan Promosi Wisata Dinas Pemuda Olahraga dan Pariwisata Kabupaten Polewali Mandar, *"Wawancara"* Polewali Mandar, 06 September 2021

UNIVERSITAS ISLAM NEGERI
ALAUDDIN
M A K A S S A R

1) *Advertising* (Periklanan)

Adverting atau periklanan merupakan suatu bentuk komunikasi dari produsen kekonsumen melalui media komunikasi massa[7]. Adapun media massa yang digunakan Dinas Pemuda Olahraga dan Pariwisata untuk pemasaran iklan adalah sebagai berikut:

a. Radio, radio merupakan teknologi yang digunakan untuk pengiriman sinyal dilakukan dengan suara dan dengan memungkinkan penggunaan kata-kata yang dramatis untuk memberikan informasi. Dinas Pemudah Olahraga dan Pariwisata menggunakan radio dalam mempromosikan, terutama pada saat pengadaan *event-event*, seperti *event* PIFAF.

   Kepala seksi pengembangan dan promosi wisata mengemukakan:
   "Kami perna melakukan pemasaran melalui radio untuk mempromosikan *event-event* seperti *event* Polewali Mandar *international folk and festival* (PIFAF) dan Festival pelepasan penyu".[8]

b. Majalah, majalah merupakan alat perantara yang selektif berupa sekumpulan berita artikel, cerita, iklan, yang dicetak pada lembaran kertas.

   Kepala seksi pengembangan dan promosi wisata mengemukakan:

   "Selain radio Dinas Pemuda Olahraga dan Pariwisata Kabupaten Polewali Mandar juga perna mempromosikan majalah melalui liputan objek wisata di majalah Pesawat Lion Air".[9]

UNIVERSITAS ISLAM NEGERI
ALAUDDIN
M A K A S S A R

---

[7] Kotler, Philip dan Kevin Lane Keller. *Manajemen Pemasaran. Edisi 13 Jilid Satu.* (Erlangga:Jakarta,2019, h.17

[8] Juliana Seberang (Umur 36 tahun), Kepala Bidang Pengembangan dan Promosi Wisata Dinas Pemuda Olahraga dan Pariwisata Kabupaten Polewali Mandar, *"Wawancara"* Polewali Mandar, 06 September 2021

[9] Juliana Seberang (36 tahun), Kepala Bidang Pengembangan dan Promosi Wisata Dinas Pemuda Olahraga dan Pariwisata Kabupaten Polewali Mandar, *"Wawancara"* Polewali Mandar, 06 September 2021

c. Spanduk, spanduk adalah salah satu media informasi yang menyerupai poster tetapi bentuk spanduk lebih besar dan tampak nyata, dan biasanya pasang di pinggir jalan. Dinas Pemuda Olahraga dan Pariwisata bekerja sama dengan mediator bandara Sultan Hasanuddin untuk melakukan promosi wisata dengan memasang spanduk.

d. Televisi, televisi merupakan suatu media massa yang mempunyai berbagai fungsi tak lain untuk sebagai alat menyampaikan informasi yang bersifat audio, visual, dan motion, yang memiliki jangkauan yang sangat luas dan menarik serta kemampuan yang sangat kuat untuk memengaruhi persepsi khalayak.

Kepala seksi pengembangan dan promosi wisata mengemukakan:

> "Disini kami juga memasarkan iklan melalui televisi termasuk Trans7, MNCTV, GLBTV dan CNN dalam memasarakan tentang keparisataan"[10]

Gambar 4.5
Media Pemasaran

Sumber : Adhy Hariady (admin Bukit Senayan Outdor)

[10] Juliana Seberang (36 tahun), Kepala Bidang Pengembangan dan Promosi Wisata Dinas Pemuda Olahraga dan Pariwisata Kabupaten Polewali Mandar, *"Wawancara"* Polewali Mandar, 06 September 2021

2) Hubungan Masyarakat

Strategi ini dapat dilakukan dengan menjalankan beberapa program menarik, Dinas Pemuda Olahraga dan Pariwisata mengadakan program tahunan yaitu Polewali Mandar *Internasional Folk and Art Festival* (PIFAF) adalah event seni budaya dan pariwisata bertaraf internasional. Berbagai kegiatan budaya dan pariwisata seperti tradisi, pertunjukan musik, tarian rakyat dan ada juga dialog pameran pariwisata dan berbagai kegiatan lainnya. Polewali Mandar *internasional folk and art festival* (PIFAF) sendiri merupakan *event* pertukaran budaya dan kesenian tradisional antar bangsa, *event* ini bertujuan untuk mempromosikan seni budaya dan pariwisata Tanah Mandar di Sulawesi Mandar.

Gambar : 4.6
Event *PIFAF* (1)

Sumber : Akun twitter Genpi_polman

Gambar 4.7
Event *PIFAF* (2)

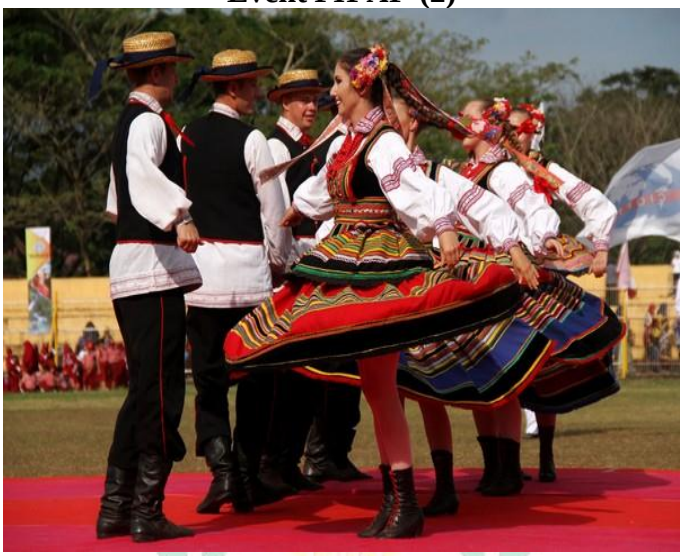

Sumber: Akbar Tado (diunggah di detik news)

3) *Personal selling* (Penjualan Langsung)

Penjualan langsung merupakan suatu bentuk interaksi langsung dengan konsumen. Strategi ini di lakukan oleh Dinas Pemuda dan Pariwisata terutama pada saat melaksanakan kegiatan Polewali Mandar *Internasional Folk and Art Festival* (PIFAF) yang dimana kegiatan tersebut diadakan dialog pameran pariwisata dalam mempromosikan seni budaya dan pariwisata.

4) *Direct marketing* (Pemasaran langsung)

Direct marketing artinya melakukan interaksi langsung dengan konsumen dengan menggukan media seperti *instagram, facebook twitter*. Nama akun media Dinas Pemuda Olahraga dan Pariwisata antara lain: instagram yaitu, Dispop Polewali Mandar, Genpi_Polman, untuk akun *facebook*, Dispop Polewali Mandar, GenpiPolman dan untuk akun *twitter* yaitu Genpi_Polman.

UNIVERSITAS ISLAM NEGERI
ALAUDDIN
M A K A S S A R

Gambar 4.8
Akun media *instagram dan Twitter*

Sumber: *Instagram dan Twitter*

Gambar 4.9
Akun Media *facebook*

Sumber : *facebook*

Kepala seksi pengembangan dan promosi wisata mengemukakan:

"Dinas Pemuda Olahraga dan Pariwisata disini juga mempromosikan melalui media online yang merupakan media yang paling efektif digunakan dalam mempromosikan objek wisata seperti *fecebook* dan *instagram*, karena

sekarang teknologi semakin canggih dan hampir semua orang menggunakan media sosial apalagi sekarang dimasa pandemi seperti ini ."[11]

Generasi Pesona Indonesia (GenPI) merupakan sebuah komunitas yang dibentuk oleh kementrian Pariwisata Republik Indonesia. Genpi merupakan pengejawantahan dari program promosi wisata *"go digital"* yang gencar dilakukan oleh Kemenntrian Pariwisata sebagai salah satu strategi pemasaran pariwisata Indonesia. Dinas Pemuda Olahraga dan Pariwisata disini sendiri melakukan promosi wisata melalui media sosial seperti *facebook, twitter, instagram* .

5) Promosi Penjualan

Promosi penjualan Dinas Pemuda Olahraga dan Pariwisata Kabupaten Polewali Mnadar terdiri dari semua kegiatan pemasaran yang mencoba merangsang terjadinya aksi pengujung wisatawan untuk datang berkunjung ke tempat wisata-wisata yang ada di Polewali Mandar.

Jadi, terdapat beberapa proses langkah-langkah yang dilakukan oleh Dinas Pemuda Olahraga dan Pariwisata dalam meningkatkan jumlah pengunjung wisatawan Bukit Senayan Bulo di masa pandemi Covid-19 sebelum melakukan pemasaran yaitu, menyiapkan rencana, menganalisis situasi, menetukan target, menetukan tujuan komunikasi, menentukan pesan, pemilihan media massa melalui (media cetak, elektronik dan media online), serta evaluasi, Dinas Pemuda Olahraga dan Pariwisata melakukan evaluasi setiap tahun untuk mempersipan program selanjtnya.

Adapun langkah-langkah komunikasi pemasaran yang dilakukan Dinas Pemuda Olahraga dan Pariwisata dalam meningkatkan jumlah pengunjung wisatawan

---

[11] Juliana Seberang (Umur 36 tahun), Kepala Bidang Pengembangan dan Promosi Wisata Dinas Pemuda Olahraga dan Pariwisata Kabupaten Polewali Mandar, *"Wawancara"* Polewali Mandar, 06 September 2021

UNIVERSITAS ISLAM NEGERI ALAUDDIN MAKASSAR

Bukit senyan Bulo yaitu melalui periklanan seperti radio, majalah, spanduk dan televisi, hubungan masyarakat, penjualan langsung, pemasaran langsung dan promosi pejualan.

C. *Faktor Pendukung dan Penghambat Dinas Pemuda Olahraga dan Pariwisata Kabupaten Polewali Mandar dalam Meningkatkan Jumlah Pengunjung Wisatawan Bukit Senayan Bulo*

Faktor pendukung merupakan faktor yang mendukung, mengajak dan bersiat ikut serta dalam dukungan suatu kegiatan. Sedangkan faktor penghambat merupakan faktor yang sifatnya menghambat jalannya suatu kegiatan dan bersifat menggagalkan sesuatu hal. Dalam meningkatkan jumlah pengunjung dimasa pandemi Covid-19 ini tentu saja Dinas Pemuda Olahraga dan Pariwisata Kabupaten Polewali akan mendapati faktor pendukung serta penghambat dalam meningkatkan jumlah pengunjung dimasa pandemi Covid-19, yang dimana seluruh masyarakat melakukan pembatasan sosial.

1. Faktor Pendukung Dinas Pemuda Olahraga dan Pariwisata Kabupaten Polewali Mandar Dalam Meningkatkan Jumlah Pengunjung Wisatawan Bukit Senayan Bulo

Adapun faktor pendukung yang dapat meningkatkan jumlah pengunjung antara lain:

a. Objek Wisata yang Menjadi Daya Tarik Wisatawan

Bukit Senyan merupakan salah satu dari daya tarik wisata yang ada di Bulo Kabupaten Polewali Mandar, nama Bukit Senayan disematkan oleh para pemuda desa

UNIVERSITAS ISLAM NEGERI
ALAUDDIN
M A K A S S A R

Bulo karena menyerupai gedung DPR di Senayan Jakarta nama bukit yang sebenarnya adalah "*To Tammarammung*".

Gambar 4.10
Bukit Senayan Bulo (Negeri di atas awan)

Sumber: Adhy Hariady (admin Bukit Senayan Outdor)

Bukit Senayan menyimpan sejuta keindahan, yang merupakan salah satu bukit yang diberikan julukan "Negeri di atas awan". Karena para pengunjung akan dimanjakan dengan pemandangan hamparan awan yang tebal yang terlihat begitu dekat hingga menutupi kawasan pegunungan, yang seolah membuat pengunjung berada di negri atas awan serta pemandangan *sunrise* yang akan memunculkan pancaran cahaya kemerahan pada pagi hari yang muncul secara perlahan.

Pada pukul 05.30 WITA, Wisatawan dapat menikmati *sunrise* dan pada pukul 06.00 hingga pukul 09.00, wisatawan akan dimanjakan dengan gumpalan awan yang mengelilingi Bukit Senayan. Para Wisatawan juga dapat bermalam dengan mendirikan tenda yang sediakan (disewakan) atau membawa langsung dari rumah.

UNIVERSITAS ISLAM NEGERI
ALAUDDIN
M A K A S S A R

Gambar: 4.11
Bukit Senayan Bulo (1)

Sumber: Ivan

Kepala Bidang Usaha Pariwisata mengemukakan:

"Bukit Senayan merupakan salah satu bukit yang menyimpan sejuta keindahan yang membuat para pengunjung tertarik berkunjung ke bukit senyan, selain bukit senayan ada juga bukit Lemo Nipi (Jeruk Nipis) yang sangat dekat dengan bukit senyan yang berjarak sekitar 300 mater yang membuat para pengujung dapat menikmati hamparan awan. Baik dibukit senyan maupun di bukit Lemo Nipi"[12]

Gambar: 4.12
Bukit Senayan Bulo (2)

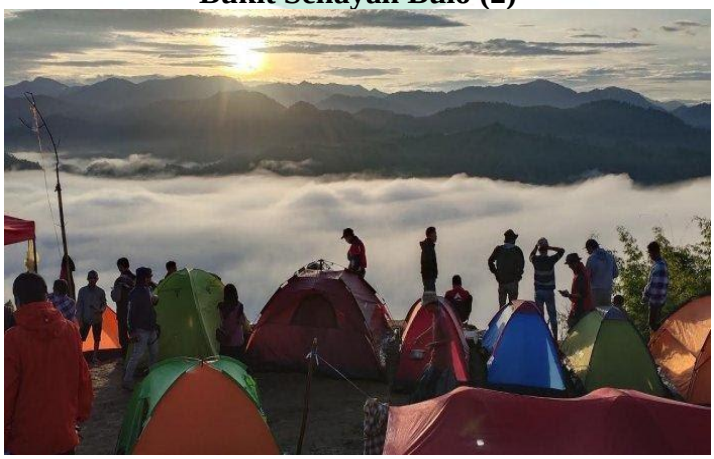

Sumber: Nurhadi (diunggah di Tribun-Timur.com)

[12]. Muhammad Ali Kadir (35 tahun), Kepala Bidang Usaha Pariwisata Dinas Pemuda Olahraga dan Pariwisata Kabupaten Polewali Mandar, *"Wawancara"* Polewali Mandar, 06 September 2021.

Bukit Senyan terbilang potensi yang dapat di kembangkan, selain keindahannya Bukit Senayan juga sangat dekat dengan Bukit Lemo Nipi yang membuat para pengujung dapat menikmati 2 Bukit sekaligus dalam 1 kali bepergian karena jarak anatara Bukit Senayan dengan Bukit Lemo Nipi hanya berkisar 300 meter.

Selain julukan negeri di atas awan , bukit senyan juga akan di sulap menjadi wisata buah atau agro wisata. Jadi, akan di coba padukan antara wisata dan kebun durian. Kebetulan Desa Bulo terkenal dengan buah durian Otong[13]

b. Sarana

Sarana adalah peralatan yang bergerak dan umumnya dipakai secara langsung. Dalam penelitian ini sarana merupakan hal yang paling penting dalam meningkatan kunjungan wisatawan semakin banyak tersedia sarana akan membuat pengujung betah dan nyaman saat berada di tempat wisata. Meskipun di Bukit Senayan sarana dan prasarana belum begitu lengkap tetapi pengelolah bukit senyan menyediakan tenda dan alat berkemah lainnya untuk dapat disewakan dan juga terdapat penjual yang membuat pengunjung dapat berbelanja cemilan.

Berdasarkan wawancara kepala seksi sarana dan prasarana pariwisata:

> "Salah satu faktor yang menjadi pendukung dalam meningkatkan pengujung adalah sarana, meskipun fasilitas dalam tahap pengembangan, pengunjung dapat menyewa tenda yang telah disediakan yang membuat para pengujung tidak repot membawa tenda dari rumah".[14]

UNIVERSITAS ISLAM NEGERI
ALAUDDIN
M A K A S S A R

---

[13] https://makassar.tribunnews.com/2020/02/12/yuk-ke-bukit0senyan-negeri-di-atas-awan-kecamatan-bulo-polewali-mandar. Di akses pada tanggal 21 Oktober 2021

[14]Nirwana (42 tahun) Kepala Seksi Sarana dan Prasarana Dinas Pemuda Olahraga dan Pariwisat a Kabupaten Polewali Mandar, *"Wawancara"* Polewali Mandar, 06 September 2021

Gambar 4.13
Sarana Bukit Senayan (1)

Sumber: Adhy Hariady (admin Bukit Senayan Outdor

Gambar: 4.14
Sarana Bukit Senayan (2)

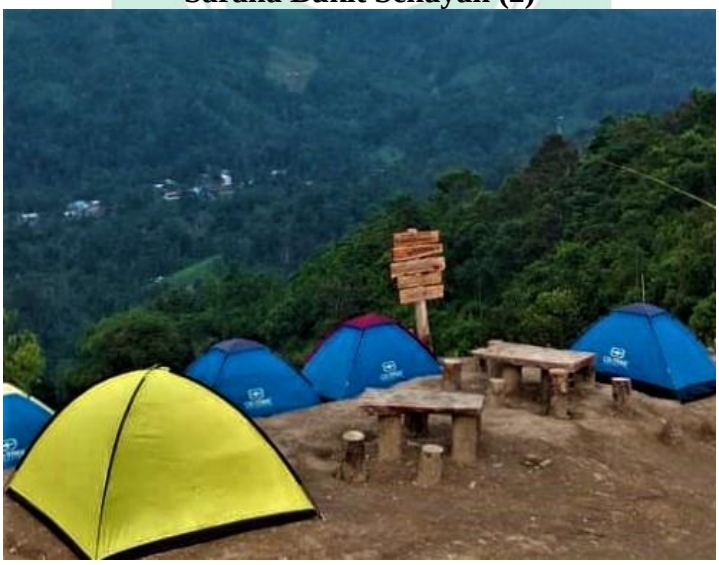

Sumber: Foto Pribadi

Sarana yang terdapat di Bukit Senayan telah menyediakan alat berkemah sehingga akan memudahkan para wisatawan tidak akan repot membawa alat dari rumah. Adapaun alat yang disediakan di antaranya tenda camping kapasitas dua orang seharga Rp. 35.000, tenda camping kapasitas tiga orang seharga Rp.55.000,

satu buah matras seharga Rp 10.000, satu buah bantal seharga Rp.10.000, *hammock* seharga Rp.15.000, kompor seharga Rp.35.000, gas isi ulang seharga Rp.15.000, *nesting (cooking set)* seharga Rp. 35.000, lampu cas seharga Rp.10.000, *powerbank* seharga Rp.15.000 dan *tripot handphone* seharga Rp.20.000 dan kursi lipat seharga Rp.20.000. Mengenai tempat duduk ada juga yang disediakan secara gratis yaitu kursi kayu.

c. Peranan Masyarakat

Peranan masyarakat sangatlah penting artinya dalam menyukseskan kepariwisataan di Kabupaten Polewali Mandar khususnya di Bukit Senyan Bulo, Masyarakat setempat menjadi komponen yang penting dalam kepariwisataan.

Peranan masyarakat setempat yaitu ikut serta melestarikan atau menjaga tempat wisata yang ada di daerah, dengan cara melakukan promosi tidak membuang sampah sembarangan (menjaga kebersihan), Selalu menciptakan suasana yang kondusif dengan tertib, dan menjaga keamanan dengan baik serta sifat yang ramah yang harus ada di dalam diri setiap masyarakat.

2. Faktor Penghambat Dinas Pemuda Olahraga dan Pariwisata Kabupaten Polewali Mandar Dalam Meningkatkan Jumlah Pengunjung Wisatawan Bukit Senayan Bulo

Adapun faktor penghambat dalam meningkatkan jumlah pengunjung antara lain:

a. Dana

Dana merupakan salah satu faktor penghambat dalam meningkatkan jumlah pengunjung wisatawan. Sekalipun alokasi dana dari pemerintah ada. Tetapi, belum mencukupi.

UNIVERSITAS ISLAM NEGERI
ALAUDDIN
M A K A S S A R

Hal ini dijelaskan oleh Kepala seksi pengembangan dan promosi wisata:

> "Dana yang diberikan Pemerintah Daerah Kabupaten Polewali Mandar tidak pernah cukup, menurut saya setiap tempat wisata sebenarnya dapat berkembang dengan sendirinya apabila warga atau pengelolah teampat wisata itu berinisiatif sendiri untuk mengembangakan tempat wisata tersebut. Seperti salah satu objek yang ada di Kabupaten Polwali Mandar ini dapat berkembang dengan sendirinya karena antusias warga disana membenahi tempat wisata tersebut tanpa menuntut banyak bantuan dari pemeritah''.[15]

Dalam mempromosikan destinasi wisata salah satu faktor penghambat dalam meningkatkan jumlah pengunjung yaitu dana, dana sangat penting bagi tempat wisata untuk membenahi tempat wisata, menarik minat serta memengaruhi pengunjung untuk datang berkunjung. Karena semakin banyak dana maka semakin muda pengelolah dalam membangun atau menyediakan fasilitas atau hal-hal yang kurang pada tempat wisata.

b. Bahasa

Bahasa adalah kemampuan yang dimiliki oleh seseorang untuk berkomunikasi dengan orang lain.

Kepala seksi pengembangan dan promosi wisata mengemukakan bahwa:

> "Dalam mempromosikan objek wisata terutama pada saat pelaksanaan kegiatan event PIFAF yang di hadiri oleh beberapa Negara, bahasa merupakan salah satu kendala dalam mempromosikan objek wisata dikarenakan kesulitan untuk berkomunikasi dengan wisatawan asing".[16]

---

[15] Juliana Seberang (36 tahun), Kepala Bidang Pengembangan dan Promosi Wisata Dinas Pemuda Olahraga dan Pariwisata Kabupaten Polewali Mandar, *"Wawancara"* Polewali Mandar, 06 September 2021.

[16] Juliana Seberang (36 tahun), Kepala Bidang Pengembangan dan Promosi Wisata Dinas Pemuda Olahraga dan Pariwisata Kabupaten Polewali Mandar, *"Wawancara"* Polewali Mandar, 06 September 2021.

Bahasa menjadi kendala dalam mempromosikan wisata hal ini dikarenakan penggunaan bahasa inggris yang kurang, sedang bahasa inggris adalah bahasa internasional. Selain wisatawan lokal terdapat juga wisatawan asing yang datang berkunjung. Sehingga memerlukan beberapa tenaga yang ahli dalam berinteraksi bahasa inggris guna mempermudah berkomunikasi dengan wisatawan asing. Tertama pada saat diadakan *event-event* seperti *event* Polewali Mandar *internasional folk and Art Festival* (PIFAF) terdapat beberapa negara yang datang untuk melakukan perturan antar budaya dimana Dinas Pemuda Olagara dan Pariwisata akan memperkenalkan seni budaya dan tempat-tempat wisata yang ada di Polewali Mandar.

c. Prasarana

Prasarana adalah umunya memiliki bentuk yang lebih besar dan menetap di suatu tempat. Prasarana atau fasilitas yang kurang memadai di Bukit Senayan adalah *WC* yang sangat kurang dan air yang bersih yang sulit didapat. Sehingga dapat mengurangi minat wisatawan untuk berkunjung. Meskipun objek wisata Bukit Senyan mempunyai berbagai macam fasilitas seperti perlengkapan tenda, namun *wc* dan air kurang memadai. Sehingga wisatawan sering memberi kritikan dan saran demi berkembangnya objek tersebut Di samping itu keterbatasan fasilitas ini juga menjadi faktor penyebab menurunnya wisatawan.

d. Akses jalan

Meskipun perjalanan menuju ke tempat wisata tidak begitu jauh namun akses jalan menuju tempat wisata tersebut terbilang sulit apalagi pada saat musim hujan, yang meneyebabkan jalanan menjadi becek dan licin banyak pengujung yang mengharap agar akses jalan segera diperbaiki karena sangat sayang keindahan alam

UNIVERSITAS ISLAM NEGERI
ALAUDDIN
M A K A S S A R

ini jika terlewatkan. Saat ini akses jalan di Bukit Senayan Sedikit demi sedikit telah di lakukan perbaikan seperti yang di kemukakan oleh penjaga bukit senayan yaitu:

> "Saat ini kami telah memperbaiki sedikit demi sedikit perjalalanan menuju Bukit Senayang sebab jalannya begitu licin dan becek apalagi di saat hujan, sehingga menyebabkan beberapa pengunjung akan turung dari kendaraan dan berjalan kaki. Kami hanya melakukan perbaikan sedikit demi sedikit karena masih menggunakan dana dari warga disini".[17]

Gambar 4.15
Wawanacara bersama Penjaga Bukit Senayan

Sumber : Foto Pribadi

e. Masa Pandemi Covid-19

Pandemi sendiri merupakan sebuah epidemik yang telah menyebar ke berbagai benua dan Negara, yang menyerang banyak orang terutama lanjut usia, yang sangat rentang terpapar virus Covid-19. Sehingga, pemerintah mengimbau kepada masyarakat bahkan Dunia untuk membatasi diri dalam kerumunan.

UNIVERSITAS ISLAM NEGERI
ALAUDDIN
M A K A S S A R

[17] Rusdi (50 tahun), Penjaga Bukit Senayan, " *wawancara"* Bulo, 01 sepetember 2021

Hal ini menajdi salah satu faktor penghambat dalam meningkatkan wisatawan. Karena Pemerintah juga membatasi jumlah wisatawan terutama dari luar negeri. Pemerintah juga mengimbau untuk tetap menjaga jarak, menggunakan masker dan sering-sering untuk mencuci tangan apabila keluar rumah atau berada di tempat umum. Pada tahun 2020 Polewali Mandar *internasional folk and Art Festival* (PIFAF), ditiadakan. Karena pengunjung dari wisatawan asing saat ini dibatasi masuk ke Indonesia. Apalagi jika mengadakan *event* Polewali Mandar *international folk and art festival* akan mengundang banyak kerumunan.

UNIVERSITAS ISLAM NEGERI
ALAUDDIN
M A K A S S A R

BAB V

PENUTUP

A. Kesimpulan

Berdasarkan hasil penelitian Strategi Komunikasi Pemasaran Dinas Pemuda Olahraga dan Pariwisata Kabupaten Polewali Mandar dalam Meningkatkan Jumlah Pengunjung Wisatawan Bukit Senayan Bulo Di Masa Pandemi Covid-19 dapat disimpulkan sebagai berikut:

1. Penerapan strategi komunikasi pemasaran Dinas Pemuda Olahraga Dan Pariwisata Kabupaten Polewali Mandar dalam meningkatkan jumlah pengunjung wisatawan bukit Senayan Bulo di Masa Pandemi Covid-19 yang diterapkan Dinas pariwisata melalui tujuh tahapan yaitu (a) periklanan (melaui radio, majalah, spanduk dan televisi), (b) hubungan masyarakat, (c) *personal selling* (penjualan langsung), (d) *direct marketing* (pemasaran langsung) dan (e) promosi penjualan.
2. Faktor pendukung Dinas Pemuda Olahraga Dan Pariwisata Kabupaten Polewali Mandar dalam meningkatkan jumlah pengunjung wisatawan Bukit Senayan Bulo yaitu (a) Objek Wisata yang Menjadi Daya Tarik Wisatawan, (b) Sarana berupa alat *camping* seperti tenda, matras, bantal, *hammock*, kompor, gas isi ulang, *nesthing, lampu cas power bank, tripot handphone* , kursi lipat dan kursi kayu yang gratis dan (c) Peranan Masyarakat. Adapun faktor penghambat dalam meningkatkan jumlah pengunjung yaitu (a) Dana, (b) bahasa, (c) prasarana berupa fasilitas kurang memadai seperti *wc* dan air yang bersih, (d) akses jalan dan (e) masa pandemi covid-19.

UNIVERSITAS ISLAM NEGERI
ALAUDDIN
M A K A S S A R

B. Implikasi Penelitian

Berdasarkan penelitian yang telah dilakukan, terdapat harapan bagi penulis pada Dinas Pemuda Olahraga dan pariwisata antara lain:

1. Implikasi dalam penelitian ini Dinas Pemuda Olahraga dan Pariwisata Kabupaten Polewali Mandar diharapkan mampu memeberikan kinerja terbaik dalam upaya menjadikan Bukit Senayan sebagai destinasi wisata yang dikenal luas oleh masyarakat sehingga dapat mendatangkan wisatawan baik domestik maupun mancanegara, yang pada akhirnya mampu meningkatkan devisa masyarakat di wilayah tersebut.
2. Selain itu, Dinas Pemuda Olahraga Pariwisata Kabupaten Polewali Mandar diharapkan membuka kesempatan yang lebih luas lagi kepada investor atau pengusaha yang ingin bergerak disektor pariwisata untuk menambahkan konstribusi kepada pemerintah daerah dengan tujuan mengadakan perbaikan akses jalan serta fasilitas-fasilitas seperti *wc* dan air yang bersih yang dapat menunjang Bukit Senayan sehingga dapat menarik minat wisatawan untuk berkunjung lebih banyak lagi.

UNIVERSITAS ISLAM NEGERI
ALAUDDIN
M A K A S S A R

DAFTAR PUSTAKA

Sumber Buku:

Ali, Baginda Syah. "Strategi Pengembangan Fasilitas Guna Meningkatkan Daya Tarik Wisatawan Didarajat PASS Waterpark Kecamtan Pasirwangi Kabupaten Garut". *Skripsi.* Universitas Pendidikan Indonesia. Tahun 2016.

Badan Pusat Statistik Kabupaten Polewali Mandar, *Kecamatan Bulo Dalam Angka 2018*, BPS Kabupaten Polewali Mandar: Polewali Mandar, 2018.

Cangara, Hafied *Perencanaan & Strategi Komunikasi.* Jakarta: PT Raja Grafindo Persada,2014.

Elvera, *Pemasaran Pariwisata:Kepuasan dan Loyalitas Wisatawan.* Surabaya: PT Scopindo Media Pustaka, 2020.

Emzir, *Metode Penelitian Kualitatif: Analisis DATA* Jakarta: Rajawali Pers, 2014.

Fitriah, Maria *Komunikasi Pemasaran Melalui Desai Visual*. Yogyakarta:Deepepublish, 2018.

Kementerian Agama RI, *Alquran dan Terjemahannya*. Jakarta: Direktorat Jenderal Bimbingan Masyarakat Islam Direktorat Urusan Agama Islam dan Pembimbinaan Syariah, 2012.

Kennedy, John E Dermawan Soemanagara, Marketing Communication: Taktik Dan Strategi, Jakarta: Bhuana Ilmu Popular, 2006.

Maleong, Lexy J. *Metode Penelitian Kulaitaif.* Bandung: PT. Remaja Rosdakarya, 2004.

Misdrinaya, Muthia "Strategi Komunikasi Pemasaran Dinas Pariwisata Pemerintah Kota Makassar dalam Meningkatkan Kunjungan Wisatawan Mancanegara Kota Makassar", *Skripsi*. Makassar: Jurusan Ilmu Komunikasi Fakultas Dakwah dan Komunikasi Universitas Islam Negeri Alauddin Makassar, 2017.

Nawawi, Hadari dan Martini Hadari, *Instrumen Penelitian Bidang Sosial*. Yogyakarta: UGM Press, 1995.

Nofrion, *Komunikasi Pendidikan Penerapan Teori dan Konsep Komunikasi dalam Pembelajaran.* Jakarta:Kencana, 2016.

Oliver, Sandra "Strategi Public Relations". Jakarta : Erlangga, 2007.

Permana, Bayu Arya "Strategi Kounikasi Pemasaran Dalam Meningkatkan Kunjungan Wisatawan Di Museum Kars Indonesia", *Skripsi,* Universitas Islam Negeri Sunan Kalijaga Yogyakarta, 2017.

Philip, Kotler dan Kevin Lane Keller. *Manajemen Pemasaran. Edisi 13 Jilid Satu.* Erlangga:Jakarta, 2019.

Philip, Kotler Gary Armstrong, Dasar-dasar Pemasaran Jilid 2. Jakarta: Erlangga, 1997.

Primastika, Amalia Ayu "Strategi Komunikasi Promosi Pariwisata di Desa Wisata Krebet Kabupeten Bantul Daerah Istimewa Yogyakarta", *Skripsi*. Yogyakarta: Ilmu Komunikasi sekolah tinggi pembangunan masyarakat desa "APMD" Yogyakarta, 2018.

Ridho, Muhammad Haqqir "Strategi Komunikasi Duta Wisata dalam Mempromosikan Pariwisata di Kabupaten Gresik", *Skripsi*. Surabaya: Jurusan Ilmu Komunikasi Program Studi Ilmu Fakultas dakwa dan Komunikasi Universitas Islam Negeri Sunan Ampel Surabaya, 2018.

Rivers, William L. dan Jay W. Jensen Theodore Peterson, "Media Massa dan Masyarakat Modern". Jakarta: Prenada Media Group,2003.

Rumengan, Brayen Steven dkk. "Analisis Pengaruh Pemasaran Holistik dan Kualitas Pelayanan Terhadap Keputusan Pembelian di The Mukaruma Cafe." *Jurnal EMBA.* Vol.8 No.1 Januari 2020.

Ruslan, Rosady *Metode Penelitian Public Relations dan Komunikasi.* Jakarta: Rajagrafindo Persada, 2008.

Santoso, Edi *Teori Komunikasi,* Yogyakarta: Graha Ilmu, 2010.

Simanjuntak, Bungaran Antonius Sejarah Pariwisata Menuju perkembangan Pariwisata Indonesia". Jakarta: Yayasan Pustaka Obor Indonesia, 2015.

Suryadana, Liga *Sosiologi Pariwisata:Kajian kepariwisataan dalam Paradigma Integratif-Transformatif Menuju Wisata Spritual.* Bandung:Humaniora, 2013.

Suryasih, Ida Ayu dkk, *Pemikiran Kepariwisataan Masa Jeda Pariwisata Untuk Bangkit Kembali.* Jawa Timur: Uwais Inspirasi Indonesia.

Susilo Adityo dkk, "*Corona Virus Disease 2019: Tinjauan Literatur Terkini".* Jurnal Penyakit dalam Indonesia, Vol.7. No.1, Tahun.2020.

Tasruddin, Ramsiah Strategi Periklanan Dalam Perspektif Komunikasi Pemasaran. Makassar: Alauddin University Press, 2011.

Tjiptono, Fandy *Strategi Pemasaran,* Yogyakarta: Andi,1997.

Tunggala, Suanti & Ken Amasita Saadjad. "Strategi Komunikasi Pada Dinas Kebudayaan Dan Pariwisata Dalam Mempromosikan Objek Wisata Kabupaten Banggai". *Jurnal Komunikasi,* Vol.11, No. 2, Desember 2019.

Undang-Undang Republik Indonesia Nomor 10 Tahun 2009, Tentang Kepariwisataan

Utama, I Gusti Bagus Rai *Pengantar Industri Pariwisata.* Yogyakarta: Deepublish, 2014.

Watulangkow, Quin dkk. "Strategi Komunikasi Pemasaran Dinas Pariwisata Dalam Mening katkan Kunjungan Wisatawan Di Kota Tomohon". *Jurnal.* Https://Ejournal.Unsrat.Ac.Id/Index.Php/Actadiurnakomunikasi/Article/Download/20975/2. 24 November 2020.

Yusuf, A. Muri *Metode Penelitian Kualitatif, Kuantitatif, dan Penelitian Gabungan* Cet. III. Jakarta: Prenadamedia Group, 2016 .

https://dpukabpolewalimandar.blogspot.com/p/blog-page.html?m=1, diakses pada tanggal 10 juli 2021

https://covid19.sulbarprov.go.id/utama/data. Diakses pada tanggal 15 juli 2021

https://id.wikipedia.org/wiki/Kabupaten_Polewali_Mandar#Sejarah, diakses pada tanggal 10 Juli 2021.

https://makassar.tribunnews.com/2020/02/12/yuk-ke-bukit0senyan-negeri-di-atas-awan-kecamatan-bulo-polewali-mandar. Di akses pada tanggal 21 Oktober 2021.

https://sippa.ciptakarya.pu.go.id/sippa_online/ws_file/dokumen/rpi2jm/DOCRPIJM_1478169619Bab_2_Profil_Kabupaten_Kota.pdf, diakses pada tanggal 10 Juli 2021.

https://tourismeconomic.wordpress.com/2012/10/29/wisata-pariwisata-wisatawan-kepariwisataan-unsur-unsur-pariwisata/ di akses 28 september 2020.

https://www.who.int/indonesia/news/novel-coronavirus/qa/qa-for-public, diakses pada tanggal 15 juli 2021

UNIVERSITAS ISLAM NEGERI
ALAUDDIN
MAKASSAR

L

A

M

P

I

R

A

N

UNIVERSITAS ISLAM NEGERI
ALAUDDIN
MAKASSAR

PEMERINTAH KABUPATEN POLEWALI MANDAR

DINAS PENANAMAN MODAL DAN PELAYANAN TERPADU SATU PINTU

Jl.Manunggal NO. 11 Pekkabata Polewali, Kode Pos 91315

IZIN PENELITIAN

NOMOR : 503/625/IPL/DPMPTSP/VIII/2021

Dasar :

1. Peraturan Menteri Dalam Negeri Indonesia Nomor 7 Tahun 2014 atas Perubahan Peraturan Menteri Dalam Negeri Republik Indonesia Nomor 64 Tahun 2011 tentang Pedoman Penerbitan Rekomendasi Izin Penelitian.
2. Peraturan Daerah Kabupaten Polewali Mandar Nomor 2 Tahun 2016 Tentang Perubahan atas Peraturan Daerah Nomor 9 Tahun 2009 Tentang Organisasi dan Tata Kerja Inspektorat Bappeda dan Lembaga Teknis Daerah Kabupaten Polewali Mandar;
3. Memperhatikan :
   a. Surat Permohonan Sdr NIRWANA
   b. Surat Rekomendasi dari Badan Kesatuan Bangsa dan Politik Nomor : B-0621/Kesbangpol/B.1/410.7/VIII/2021,Tgl.23-08-2021

MEMBERIKAN IZIN

Kepada :

Nama	:	**NIRWANA**
NIM/NIDN/NIP/NPn	:	**50700117026**
Asal Perguruan Tinggi	:	**UIN ALAUDDIN MAKASSAR**
Fakultas	:	**DAKWAH & KOMUNIKASI**
Jurusan	:	**ILMU KOMUNIKASI**
Alamat	:	**BONNE-BONNE KEC. MAPILLI KAB. POLMAN**

Untuk melakukan Penelitian di Dinas Pariwisata Kabupaten Polewali Mandar, yang dilaksanakan pada Bulan Agustus s/d September 2021 dengan Proposal berjudul **"STRATEGI KOMUNIKASI PEMASARAN DINAS PARIWISATA KEBUPATEN POLEWALI MANDAR DALAM MENINGKATKAN JUMLAH PENGUNJUNG WISATAWAN BUKIT SENAYAN BULO DI MASA PENDEMI COVID-19"**

Adapun Rekomendasi ini dibuat dengan ketentuan sebagai berikut :

1. Sebelum dan sesudah melaksanakan kegiatan, harus melaporkan diri kepada Pemerintah setempat;
2. Penelitian tidak menyimpang dari izin yang diberikan;
3. Mentaati semua Peraturan Perundang-undangan yang berlaku dan mengindahkan adat istiadat setempat;
4. Menyerahkan 1 (satu) berkas copy hasil Penelitian kepada Bupati Polewali Mandar Up. Kepala Dinas Penanaman Modal dan Pelayanan Terpadu Satu Pintu;
5. Surat Izin akan dicabut dan dinyatakan tidak berlaku apabila ternyata Pemegang Surat Izin tidak mentaati ketentuan-ketentuan tersebut di atas.

Demikian Izin Penelitian ini dikeluarkan untuk dipergunakan sebagaimana mestinya.

Ditetapkan di Polewali Mandar
Pada Tanggal, 25 Agustus 2021

KEPALA DINAS PENANAMAN MODAL DAN PELAYANAN TERPADU SATU PINTU

DRS. MUJAHIDIN, M.SI
Pangkat : Pembina Utama Muda
NIP : 19660606 199803 1 014

Tembusan:
Unsur Forkopinda di tempat;

PEDOMAN WAWANCARA

A. Daftar Pertanyaan Untuk Pihak Dinas Pemuda Olahraga dan Pariwisata Kabupaten Polewali Mandar

1. Bagaimana penerapan strategi komunikasi pemasaran Dinas Pemuda Olahraga dan Pariwisata Kabupaten Polewali Mandar dalam meningkatkan jumlah pengunjung wisatawan Bukit Senayan Bulo di Masa pandemi Covid-19?
2. Media apa saja yang dilakukan dalam mempromosikan objek wisata?
3. Apa faktor pendukung Dinas Pemuda Olaharaga dan Pariwisata Kabupaten Polewali Mandar dalam meningkatkan jumlah pengunjung wisatawan Bukit Senayan Bulo dimasa Pandemi Covid-19?Apa faktor penghambat Dinas Pemuda Olaharaga dan Pariwisata Kabupaten Polewali Mandar dalam meningkatkan jumlah pengunjung wisatawan Bukit Senayan Bulo dimasa Pandemi Covid-19?
4. Program kerja apa saja yang disiapkan Dinas Pemuda Olaharaga dan Pariwisata Kabupaten Polewali Mandar dalam setiap tahun?
5. Apakah dilakukan evaluasi terhadap program-program kerja yang telah dilakukan?

B. Daftar pertanyaan Untuk Penjag a Destinasi Objek Bukit Senayan Bulo Kabupaten Polewali Mandar

1. Siapa yang pertama kali yang menemukan Bukit Senayan?
2. Siapa yang memberi nama Bukit Senayan?
3. Apakah betul Bukit Senayan menyerupai Gedung DPR Senayan Jakarta?
4. Apakah ada bantuan dari luar untuk mengelolah Bukit Senayan?
5. Apakah ada penduduk yang tinggal sekitar di Bukit Senayan?
6. Berapa harga tiket masuk di Bukit Senayan?
7. Sarana dan prasarana apa saja yang di sediakan di Bukit Senayan
8. Apakah ada hal-hal yang kurang yang perlu dibenahi di Bukit Senayan?
9. Apa kelebihan dari Bukit Senayan?

UNIVERSITAS ISLAM NEGERI
ALAUDDIN
M A K A S S A R

H Andi Parial P
(Kepala Dinas Pemuda Olahraga dan Pariwisata)

Hj Sukmawaty Hatta (42 Tahun)
Kepala Bidang Penegembangan dan Promosi Wisata

Muhammad Ali Kadir (35 Tahun)
(Kepala Bidang Usaha Pariwisata)

Juliana Seberang (36 Tahun)
(Kepala Seksi Pengembangan dan Promosi Wisata)

Nirwana (42 Tahun)
Kepala Seksi Sarana dan Prasarana

Rusdi (50 Tahun)
(Penjaga Destinasi Bukit Senayan Bulo)

RIWAYAT HIDUP

Nirwana, gadis yang biasa disapa “Wana” ini dilahirkan di tanah Mandar, Sulawesi Barat pada tanggal 02 Oktober 1999, Ia merupakan anak keempat dari lima bersaudara yang merupakan anak dari pasangan Muhyiddin dan Nurjannah. Mulai mengecap pendidikan formal pada tahun 2006 di Madrasah Ibtidaiyah Cabang DDI Mapilli dan lulus pada tahun 2011 dan pada tahun yang sama penulis melanjutakan pendidikan di Madrasah Tsanawiyah DDI Cabang Mapilli dan lulus pada tahun 2014 dan dengan keinginan untuk memperoleh pendidikan yang lebih baik lagi pada tahun yang sama pula penulis melanjutkan pendidikan ketingkat Sekolah Menengah Atas Madrasah Aliyah Negeri 1 Polewali Mandar dan berhasil menyelesaikan studi pada tahun 2017. Kemudian pada tahun yang sama pula, penulis mengikuti pendaftaran Seleksi Penerimaan Mahasiswa Baru Perguruan Tinggi Agama Islam Negeri (SPMB-PTAIN) jalur SNMPTN di Universitas Islam Negeri Alauddin Makassar, dan Alhamdulillah sekarang tercatat sebagai mahasiswa Jurusan “ILMU KOMUNIKASI” Fakultas Dakwah dan Komunikasi, Universitas Islam Negeri (UIN) Alauddin Makassar.

UNIVERSITAS ISLAM NEGERI
ALAUDDIN
M A K A S S A R