

**STRATEGI *FUNDRAISING* LEMBAGA AMIL ZAKAT NASIONAL YATIM
MANDIRI MAKASSAR**



Diajukan untuk Memenuhi Salah Satu Syarat Memperoleh Gelar
Sarjana Sosial (S. Sos) Jurusan Manajemen Dakwah
pada Fakultas Dakwah dan Komunikasi
UIN Alauddin Makassar

Oleh:
SYARIFUDDIN
NIM: 50400115030

**FAKULTAS DAKWAH DAN KOMUNIKASI
UIN ALAUDDIN MAKASSAR
2021**

PERNYATAAN KEASLIAN SKRIPSI

Mahasiswa yang bertanda tangan di bawah ini:

Nama : Syarifuddin
NIM : 50400115030
Tempat/Tanggal Lahir : Sumenep, 28 Juni 1997
Fakultas/Jurusan : Dakwah dan Komunikasi/Manajemen Dakwah
Alamat : Jalan Macanda Perumahan Macanda Residence A/10
Judul : Strategi *fundraising* Lembaga Amil Zakat Nasional
Yatim Mandiri Makassar

Menyatakan dengan sesungguhnya dan penuh kesadaran bahwa skripsi ini benar adalah hasil karya sendiri. Jika dikemudian hari terbukti bahwa ia merupakan duplikat, tiruan, plagiat, atau dibuat oleh orang lain, sebagian atau seluruhnya, maka skripsi dan gelar yang diperoleh karenanya batal demi hukum.

UNIVERSITAS ISLAM NEGERI
ALAUDDIN
M A K A S S A R

Gowa, 20 Agustus 2021

Penyusun,

SYARIFUDDIN
NIM: 50400115030

PENGESAHAN SKRIPSI

Skripsi yang berjudul “Strategi *Fundraising* Lembaga Amil Zakat Nasional Yatim Mandiri Makassar” yang disusun oleh Syarifuddin, NIM: 50400115030, Mahasiswa Jurusan Manajemen Dakwah pada Fakultas Dakwah dan Komunikasi UTN Alauddin Makassar, telah diuji dan dipertahankan dalam sidang *Munaqasyah* yang diselenggarakan pada hari Jum’at, tanggal 20 Agustus 2021 M, bertepatan dengan 11 Muharram 1443 H, dinyatakan telah dapat diterima sebagai salah satu syarat untuk memperoleh gelar sarjana sosial (S.Sos) dalam Ilmu Dakwah dan Komunikasi, Jurusan Manajemen Dakwah.

Gowa, 20 Agustus 2021 M.
11 Muharram 1443 H.

DEWAN PENGUJI:

Ketua	: Dra. Audah Mannan, M.Ag	(.....)
Sekretaris	: Dr. Hamriani, S.Sos.I., M.Sos.I	(.....)
Munaqisy I	: Drs. Muh. Anwar, M.Hum	(.....)
Munaqisy II	: Dr. Syam’un, M.Pd., M.M	(.....)
Pembimbing I	: Dr. Irwan Misbach, SE., M.Si	(.....)
Pembimbing II	: Dr. St. Nasriah, M.Sos.I	(.....)

Diketahui oleh:

.....
Fakultas Dakwah dan Komunikasi
Alauddin Makassar,
Dr. Firdaus, M.Ag
NIP. 19760220 200501 1 002

KATA PENGANTAR

بِسْمِ اللَّهِ الرَّحْمَنِ الرَّحِيمِ

الْحَمْدُ لِلَّهِ رَبِّ الْعَالَمِينَ وَالصَّلَاةُ وَالسَّلَامُ عَلَى أَشْرَفِ الْأَنْبِيَاءِ وَالْمُرْسَلِينَ وَعَلَى آلِهِ وَصَحْبِهِ
أَجْمَعِينَ أَمَّا بَعْدُ

Puji dan syukur penulis panjatkan kehadiran ilahi Rabbi, berkat karunia-Nya yang masih memberikan kesempatan untuk bertemu dalam rangka thalabulilmi, mencari ilmu. Serta upaya mempererat silaturahmi, bertatap muka di tempat yang mulia ini dalam keadaan aman fi amanillah, sehat wal afiat. Mudah-mudahan setiap derap langkah bisa membuahkan pahala, bisa menjadi penghapus dosa dan pengangkat derajat di hadapan Allah swt. Tak lupa semoga shalawat serta salam senantiasa tercurah kepada Nabi Muhammad saw. kepada keluarganya, sahabatnya, para tabi'in, tabiut tabiahum, serta kepada seluruh umatnya hingga akhir zaman yang menjadikannya sebagai *uswatun hasanah*, suri tauladan yang baik.

Skripsi ini merupakan suatu karya tulis ilmiah yang diajukan sebagai syarat untuk memperoleh gelar sarjana di UIN Alauddin Makassar pada Fakultas Dakwah dan Komunikasi, Jurusan Manajemen Dakwah. Penulis menyadari bahwa selesainya skripsi ini tidak lepas dari bantuan dan kerjasama dari semua pihak yang dengan rela dan ikhlas turut serta dalam pembuatan skripsi ini. Untuk itu dengan setulus hati penulis menyampaikan ucapan terimakasih yang sedalam-dalamnya kepada:

1. Prof. H. Hamdan Juhannis, M.A., Ph.D sebagai Rektor, beserta Prof. Dr. H. Mardan, M.Ag. sebagai Wakil Rektor I, Dr. Wahyudi Naro, M.Pd. sebagai Wakil

Rektor II, Prof. Dr. Darussalam Syamsuddin, M.Ag. sebagai Wakil Rektor III, dan Dr. H. Kamaluddin Abu Nawas, M.Ag. sebagai Wakil Rektor IV yang telah berusaha mengembangkan dan menjadikan kampus Universitas Islam Negeri Alauddin Makassar menjadi kampus yang bernuansa Islam, berakhlak mulia berbudi pekerti luhur dan beriptek.

2. Dr. Firdaus Muhammad, M.Ag., sebagai Dekan Fakultas Dakwah dan Komunikasi, Dr. Irwan Misbach, SE., M.Si., selaku Wakil Dekan I Bidang Akademik, Dr. Hj. Nurlaelah Abbas, Lc., selaku Wakil Dekan II Bidang Administrasi Umum, Perencanaan dan Keuangan, Dr. Irwanti Said, M.Pd., selaku Wakil Dekan III Bidang Kemahasiswaan dan Kerjasama.
3. Dra. Audah Mannan, M. Ag. dan Drs. Muh. Anwar, M. Hum., masing-masing Ketua dan Sekretaris Jurusan Manajemen Dakwah beserta para stafnya.
4. Dr. Irwan Misbach, SE., M.Si dan Dr. St. Nasriah, M.Sos.I sebagai Pembimbing I dan Pembimbing II yang dengan ikhlas meluangkan waktunya untuk membimbing dan mengarahkan penulis hingga terwujudnya skripsi ini.
5. Drs. Muh. Anwar, M. Hum. Dan Dr. Syam'un M. Pd, M.M. Sebagai Munaqisy I dan Munaqisy II yang telah memberikan arahan, kritikan dan saran yang konstruktif kepada penulis dalam penyusunan skripsi ini.
6. Seluruh Dosen, Kepala Perpustakaan, Pegawai serta Staf Jurusan yang telah memberikan bantuan, bimbingan dan ilmu pengetahuan selama penulis menempuh pendidikan.

7. Orang tua saya Ayyup dan Surniya yang telah berpartisipasi dalam memberikan dukungan moril maupun materil dan kasih sayang yang diberikan tulus dan ikhlas yang telah memotivasi penulis.
8. Kawan seperjuangan Muh. Akbar, Ahmad Zulfikar, Aqilah Salsabila, Aldi Renaldi dan Muh. Reski serta seluruh teman-teman di Jurusan Manajemen Dakwah 2015 yang selalu saling *support*.
9. Orang-orang yang berada di Himpunan Mahasiswa Jurusan Manajemen Dakwah yang telah banyak memberikan pengalaman berarti.

Akhir kata penulis menyadari skripsi ini jauh dari kata sempurna. Dengan segala kerendahan hati semoga skripsi ini bisa bermanfaat kepada para pembaca pada umumnya dan terkhusus kepada mahasiswa Manajemen Dakwah semoga dapat menambah kepustakaan ilmu pengetahuan, bernilai ibadah di sisi-Nya dan menjadi amal *jariyah* bagi penulisnya. Aamiin.

Gowa, 20 Agustus 2021

Penyusun,

Syarifuddin

NIM: 50400115030

DAFTAR ISI

JUDUL	i
PERNYATAAN KEASLIAN SKRIPS	ii
PENGESAHAN	iii
KATA PENGANTAR	iii
DAFTAR ISI.....	vii
DAFTAR GAMBAR	viii
PEDOMAN TRANSLITERASI.....	ix
ABSTRAK	xiii
BAB I PENDAHULUAN.....	1-10
A. Latar Belakang Masalah.....	1
B. Fokus Penelitian dan Deskripsi Fokus.....	5
C. Rumusan Masalah.....	6
D. Kajian Pustaka / Penelitian Terdahulu	6
E. Tujuan dan Kegunaan	10
BAB II TINJAUAN TEORETIS	11-32
A. Tinjauan Strategi	11
B. Tinjauan Fundraising.....	19
BAB III METODOLOGI PENELITIAN	33-42
A. Jenis dan Lokasi Penelitian	33
B. Pendekatan Penelitian.....	35
C. Sumber Data	35
D. Metode Pengumpulan Data	36
E. Instrumen Penelitian	39
F. Teknik Pengolahan dan Analisis Data	40
BAB IV STRATEGI <i>FUNDRAISING</i> LEMBAGA AMIL ZAKAT NASIONAL YATIM MANDIRI MAKASSAR.....	43-80
A. Gambaran Umum	43
B. Perencanaan Fundraising Lembaga Amil Zakat Nasional Yatim Mandiri Makassar.....	49
C. Implementasi Fundraising Lembaga Amil Zakat Nasional Yatim Mandiri Makassar.....	56
BAB V PENUTUP.....	80-81
A. Kesimpulan.....	80
B. Implikasi Penelitian	81
DAFTAR PUSTAKA	882
LAMPIRAN-LAMPIRAN.....	85
DAFTAR RIWAYAT HIDUP.....	91

DAFTAR GAMBAR

Gambar 4.1	Value Yatim Mandiri	48
Gambar 4.2	Brosur Yatim Mandiri.....	62
Gambar 4.3	Pendistribusian Bantuan Beasiswa Yatim Prestasi.....	67
Gambar 4.4	Layanan Kesehatan Keliling	68
Gambar 4.5	Brosur Super Gizi Qurban.....	69
Gambar 4.6	Program Bunda Mandiri Sejahtera.....	71
Gambar 4.7	Program Bantuan Bencana Alam	72
Gambar 4.8	Program Bantuan Lansung Mustahik.....	73
Gambar 4.9	Kupon Infak Program Ramadhan Memandirikan	74
Gambar 4.10	Program Penyaluran Sembako Ramadhan	74
Gambar 4.11	Program Penyaluran Paket Bercahaya	75



PEDOMAN TRANSLITERASI ARAB-LATIN DAN SINGKATAN

a. Transliterasi Arab-Latin

Dalam huruf bahasa arab dan transliterasinya kedalam huruf latin dapat dilihat pada tabel berikut:

1) Konsonan

Huruf Arab	Nama	Huruf Latin	Nama
ا	Alif	Tidak dilambangkan	tidak dilambangkan
ب	Ba	B	Be
ت	Ta	T	Te
ث	ša	š	es (dengan titik di atas)
ج	Jim	J	Je
ح	ḥa	ḥ	ha (dengan titik di bawah)
خ	Kha	Kh	ka dan ha
د	Dal	D	De
ذ	Žal	Ž	zet (dengan titik di atas)
ر	Ra	R	Er
ز	Zai	Z	Zet
س	Sin	S	Es
ش	Syin	Sy	es dan ye
ص	šad	š	es (dengan titik di bawah)
ض	ḍad	ḍ	de (dengan titik di bawah)
ط	ṭa	ṭ	te (dengan titik di bawah)
ظ	ẓa	ẓ	zet(dengan titik di bawah)
ع	‘ain	‘	apostrof terbalik
غ	Gain	G	Ge
ف	Fa	F	Ef
ق	Qaf	Q	Qi
ك	Kaf	K	Ka
ل	Lam	L	El
م	Mim	M	Em
ن	Nun	N	En
و	Wau	W	We
ه	Ha	H	Ha
ء	hamzah	’	Apostrof
ي	Ya	Y	Ye

4) Ta' Marbutah

Transliterasi untuk *ta marbutah* ada dua, yaitu: *ta marbutah* yang hidup atau mendapat harkat *fathah*, *kasrah*, dan *dammah*, yang transliterasinya adalah [t]. Sedangkan *ta marbutah* yang mati atau mendapat harkat sukun transliterasinya adalah [h].

Kalau pada kata yang berakhir dengan *ta marbutah* diikuti oleh kata yang menggunakan kata sandang al- serta bacaan kedua kata itu terpisah, maka *ta marbutah* itu transliterasinya dengan [h].

Contoh:

رَوْضَةُ الْأَطْفَالِ : *raudah al-atfal*

الْمَدِينَةُ الْفَاضِلَةُ : *al-madinah al-fadilah*

الْحِكْمَةُ : *al-hikmah*

5) Syaddah (Tasydid)

Syaddah atautasydid yang dalam sistem tulisan Arab dilambangkan dengan sebuah tanda *tasydid*, dalam transliterasinya ini dilambangkan dengan perulangan huruf (konsonan ganda) yang diberi tanda *syaddah*.

Jika huruf *ber-tasydid* di akhir sebuah kata dan didahului oleh huruf *kasrah* (ي), maka ia ditransliterasikan seperti huruf *maddah* (i).

6) Kata Sandang

Kata sandang dalam sistem tulisan Arab dilambangkan dengan huruf لا (*alif lam ma'arifah*). Dalam pedoman transliterasi ini, kata sandang ditransliterasi seperti biasa, al-, baik ketika ia di ikuti oleh huruf syamsiah Maupun huruf qamariah. Kata sandang tidak mengikuti bunyi huruf langsung yang mengikutinya. Kata sandang ditulis terpisah dari kata yang mengikutinya dan dihubungkan dengan garis mendatar (-).

7) Hamzah

Aturan transliterasi huruf hamzah menjadi apostrop (ء) hanya berlaku bagi hamzah yang terletak di tengah dan akhir kata. Namun, bila hamzah terletak di awal kata, ia tidak dilambangkan, karena dalam tulisan Arab ia berupa alif.

8) Penelitian Kata Arab yang Lazim digunakan dalam Bahasa Indonesia

Kata, istilah atau kalimat Arab yang ditransliterasi adalah kata, istilah atau kalimat yang sudah lazim dan menjadi bagian dari perbendaharaan bahasa Indonesia, atau sudah sering ditulis dalam tulisan bahasa Indonesia, tidak lagi ditulis menurut cara transliterasi di atas. Misalnya kata *Al-Qur'an* (dari al-Qur'an), *sunnah*, *khusus*

dan *umum*. Namun, bila kata-katatersebut menjadi bagian dari satu rangkaian teks Arab, maka mereka harus ditransliterasi secara utuh.

9) *Lafz al-JalĀlah* (الله)

Kata “Allah” yang didahului partikel seperti huruf *jarr* dan huruf lainnya atau berkedudukan sebagai *mudaf ilaih* (frase nominal), ditransliterasi tanpa huruf hamzah.

Adapun *ta marbutah* di akhir kata yang disandarkan kepada *lafz al-jalĀlah*, ditransliterasi dengan huruf [t].

10) *Huruf Kapital*

Walau sistem tulisan Arab tidak mengenal huruf kapital (*All caps*), dalam transliterasinya huruf-huruf tersebut dikenai ketentuan tentang penggunaan huruf kapital berdasarkan pedoman ejaan Bahasa Indonesia yang berlaku (EYD). Huruf kapital, misalnya, digunakan untuk menuliskan huruf awal nama dari (orang, tempat, bulan) dan huruf pertama pada permulaan kalimat. Bila nama diri didahului oleh kata sandang (al-), maka yang ditulis dengan huruf kapital tetap huruf awal nama diri tersebut, bukan huruf awal kata sandangnya. Jika terletak pada awal kalimat, maka huruf A dari kata sandang tersebut menggunakan huruf kapital (Al-). Ketentuan yang sama juga berlaku untuk huruf awal dari judul referensi yang didahului oleh kata sandang al-, baik ketika ia ditulis dalam teks maupun dalam catatan rujukan (CK,DP, CDK, dan DR).

b. *Daftar Singkatan*

Beberapa singkatan yang dibakukan adalah:

1. swt. = subḥānahū wa ta‘ālā
2. saw. = ṣallallāhu ‘alaihi wa sallam
3. a.s. = ‘alaihi al-salām
4. H = Hijriah
5. M = Masehi
6. SM = Sebelum Masehi
7. l. = Lahir tahun (untuk orang yang masih hidup saja)
8. w. = Wafat tahun
9. QS .../:4 = QS al-Baqarah/2:4 atau QS Āli ‘Imrān/3:4
10. HR = Hadis Riwayat

ABSTRAK

Nama : SYARIFUDDIN
Nim : 50400115030
Judul : Strategi *Fundraising* Lembaga Amil Zakat Nasional Yatim
Skripsi Mandiri Makassar

Tujuan penelitian ini adalah untuk: 1) mengetahui perencanaan *fundraising* Lembaga Amil Zakat Nasional Yatim Mandiri Makassar. 2) mengetahui implementasi *fundraising* Lembaga Amil Zakat Nasional Yatim Mandiri Makassar.

Jenis penelitian ini adalah penelitian kualitatif dengan menggunakan pendekatan manajemen, terutama manajemen strategis. melalui pendekatan tersebut, penulis lebih mengkhususkan untuk menyelesaikan persoalan tentang strategi *fundraising* yang difokuskan untuk menghimpun dan menyalurkan zakat bagi amil. adapun sumber data penelitian ini adalah sumber data primer, informan yang berjumlah lima orang, yaitu: kepala yayasan, kepala sekolah, pembina/guru dan santri. sedangkan sumber data sekunder yaitu berupa buku, majalah dan sumber data lain yang menjadi pelengkap. selanjutnya metode pengumpulan data yang digunakan adalah observasi, wawancara, dan dokumentasi serta penelusuran referensi. adapun teknik pengelolaan datanya yaitu dengan data yang disajikan dalam bentuk narasi kualitatif yang dinyatakan dalam bentuk verbal yang diolah menjadi jelas, akurat dan sistematis.

Hasil dari penelitian yang dilakukan adalah penggunaan metode dengan cara penerapan strategi *fundraising* dan kemitraan membuat Yatim Mandiri Makassar dapat diterima masyarakat. Yatim Mandiri Makassar menggunakan Manajemen Strategi untuk membuat pekerjaan menjadi terarah, Strategi Kemitraan bertujuan untuk menambah donatur yang loyal demi mengentaskan kemiskinan dengan cepat, menggunakan Metode *Fundraising* untuk penggalangan ziswaf dapat maksimal.

Implikasi penelitian ini adalah: 1) menjaga hubungan harmonis yang sudah terjalin dengan pemerintah dan masyarakat, serta hubungan kerjasama dengan berbagai pihak untuk memudahkan tercapainya tujuan yang diharapkan. 2) mendorong kemandirian ekonomi lembaga agar program pengembangan yang dilakukan dapat berjalan dengan baik. 3) terus berupaya menghadirkan program-program yang baru dalam hal penggalangan dana (*fundraising*). 4) membuat tolak ukur pencapaian dan evaluasi disetiap program yang telah dilaksanakan. 5) beradaptasi dan antisipasi terhadap segala perubahan yang terjadi. 6) mengoptimalkan fungsi pengawasan dan menciptakan proses *fundraising* yang efektif.

BAB I

PENDAHULUAN

A. Latar Belakang Masalah

Kemiskinan menjadi masalah klasik di negeri ini dan belum bisa terselesaikan. Betapa banyak masyarakat Indonesia yang masih hidup di bawah garis kemiskinan, baik yang hidup di pedesaan maupun perkotaan. Problematika umat yang kompleks ini terbungkus lama dalam bentuk yang namanya kemiskinan.¹ Zakat menghendaki kesejahteraan masyarakat dan pemerataan pendapatan, sehingga kekayaan tidak hanya terpusat dan berputar pada kelompok masyarakat tertentu saja. Zakat merupakan suatu mekanisme yang mengontrol keseimbangan atau stabilitas dalam dinamika masyarakat, yang juga diharapkan dapat meningkatkan atau menumbuhkan perekonomian baik di level individu maupun masyarakat.²

Zakat merupakan salah satu rukun Islam yang keempat dan merupakan salah satu unsur pokok tegaknya syariat Islam yang memiliki makna strategis dalam kehidupan umat Islam. Menunaikan zakat selain sebagai implementasi kewajiban seorang muslim, juga merupakan wujud kepedulian terhadap mereka yang tidak mampu dan sangat membutuhkan terutama fakir miskin dan cacat fisik yang tidak bisa berbuat apapun untuk mencari nafkah demi kelangsungan hidupnya. Seseorang

¹M. Zen, dkk, *Zakat dan Wirausaha*, (Jakarta: Centre Entrepreneurship Development, 2015), h. 46.

²Nuruddin, *Zakat Sebagai Instrumen dalam Kebijakan Fiskal* (Jakarta: Raja Grafindo, 2006), h. 2.

seringkali dihadapkan pada realitas sosial ekonomi umat yang masih memerlukan perhatian khusus untuk memperbaikinya. Sebagaimana firman Allah swt QS. At-Taubah/9: 60.

إِنَّمَا الصَّدَقَتُ لِلْفُقَرَاءِ وَالْمَسْكِينِ وَالْعَمَلِينَ عَلَيْهَا وَالْمُؤَلَّفَةِ قُلُوبِهِمْ
 وَفِي الرِّقَابِ وَالْغُرْمِينَ وَفِي سَبِيلِ اللَّهِ وَأَبْنِ السَّبِيلِ فَرِيضَةً مِّنَ اللَّهِ
 وَاللَّهُ عَلِيمٌ حَكِيمٌ ﴿٦٠﴾

Terjemahnya:

“Sesungguhnya zakat-zakat itu, hanyalah untuk orang-orang fakir, orang-orang miskin, pengurus-pengurus zakat, Para mu'allaf yang dibujuk hatinya, untuk (memerdekakan) budak, orang-orang yang berhutang, untuk jalan Allah dan untuk mereka yang sedang dalam perjalanan, sebagai suatu ketetapan yang diwajibkan Allah, dan Allah Maha mengetahui lagi Maha Bijaksana.”³

Quraish Shihab Menafsirkan, bahwa zakat yang diwajibkan itu hanya akan diberikan kepada orang yang tidak mendapatkan sesuatu yang dapat mencukupi kebutuhan hidupnya, orang sakit yang tidak dapat bekerja dan tidak memiliki harta, orang yang bertugas mengumpulkan dan mendistribusikan zakat, muallaf karena diharapkan keislamannya dan manfaatnya untuk membantu dan membela agama Allah swt. Selain itu, zakat juga digunakan untuk membebaskan budak dan tawanan, melunasi utang orang-orang yang berutang dan tidak mampu membayarkalau utang itu bukan karena perbuatan dosa, aniaya atau kebodohan. Zakat juga digunakan untuk memasok perbekalan para mujahidin yang berjihad di jalan Allah serta berbagai jalan

³Kementerian Agama R.I, *Al-Qur'an dan Terjemahnya*, Semarang, 2004, h. 196.

kebaikan dan ketaatan yang berhubungan dengan jihad.⁴ Membantu para musafir yang terputus dari kemungkinan melanjutkan perjalanan dan terasingkan dari keluarganya. Allahmenyariatkan itu semua sebagai kewajiban demi kemaslahatan.

Berdasarkan Undang-Undang Presiden Republik Indonesia Nomor 23 Tahun 2011 tentang pengelolaan zakat menyatakan bahwa menunaikan zakat merupakan kewajiban bagi umat Islam yang mampu dengan syariat Islam; bahwa zakat merupakan pranata keagamaan yang bertujuan untuk meningkatkan keadilan dan kesejahteraan masyarakat; bahwa dalam rangka meningkatkan daya guna dan hasil guna, zakat harus dikelola secara melembaga sesuai dengan syariat Islam.⁵

Pengumpulan dana atau sering disebut *fundraising* adalah kegiatan yang sangat penting bagi lembaga pengelolaan zakat, infak dan sedekah. Apabila kegiatan *fundraising* tidak dilakukan oleh sebuah lembaga pengelola zakat, bisa dipastikan kegiatan tidak akan berjalan dengan lancar. *Fundraising* tidak hanya identik dengan uang semata, melainkan ruang lingkungnya lebih luas dan mendalam. Istilah *fundraising* dapat diartikan sebagai kegiatan atau tindakan menghimpun atau menggalang dana zakat, infak dan sedekah serta sumber daya lainnya dari masyarakat baik individu, kelompok dan organisasi yang akan disalurkan dan didayagunakan untuk mustahik.⁶ Dengan demikian setiap lembaga zakat diharapkan mampu mengumpulkan dana zakat bagi setiap orang yang sudah mampu. Kegiatan

⁴Quraish Shihab, *Al-Misbah*. <http://www.tafsirq.com> (12 Oktober 2020).

⁵Republik Indonesia, “Undang-Undang RI Nomor 23 Tahun 2011 Tentang Pengelolaan Zakat”.

⁶Didin Hafidhuddin dan Ahmad Juwaeni, *Membangun Peradaban Zakat*, (Jakarta: IMZ, 2006), h. 47.

fundraising adalah proses, cara untuk menghimpun sebagian harta yang diwajibkan oleh Allah untuk dikeluarkan dan diserahkan kepada masyarakat yang berhak menerimanya.

Salah satu Lembaga Pengelola Zakat di Indonesia yaitu Yatim Mandiri yang membuka cabang diberbagai daerah, telah menerapkan konsep *fundraising*. Maka dalam hal ini, proses *fundraising* diharapkan dapat menjadi konsep yang tepat guna sehingga dana dapat terkumpul secara maksimal. Tidak hanya itu, konsep *fundraising* diharapkan mampu menjadikan lembaga lebih berkembang dalam meningkatkan dana zakat. Pengembangan dan peningkatan dalam berbagai sisi akan terus digapai guna menjadikan manfaat yang lebih bagi masyarakat luas akan adanya Yatim Mandiri.

Yatim Mandiri adalah lembaga nirlaba milik masyarakat Indonesia yang berkhidmat mengangkat harkat sosial kemanusiaan kaum dhuafa dengan dana ZISWAF (Zakat, Infak, Sedekah, Wakaf) serta dana lainnya yang halal dan legal, dari perorangan, kelompok, perusahaan atau lembaga.⁷

Lembaga Amil Zakat Nasional Yatim Mandiri Makassar tentunya memiliki strategi *fundraising*, strategi tersebut adalah membangun mitra dengan lembaga atau yayasan yang sudah ada di kota maupun daerah.⁸ Tujuan dibangunnya mitra ini agar Yatim Mandiri Makassar tidak dianggap sebagai pesaing dari lembaga yang lebih dahulu telah ada, akan tetapi Yatim Mandiri Makassar lebih menginginkan untuk

⁷Profil Lembaga Amil Zakat Nasional Yatim Mandiri dalam <https://www.Yatimmandiri.org/welcome/profil>, diakses pada tanggal: 30 Januari 2020 pukul 22.50.

⁸Wawancara dengan Taufiqurrahman Rasyid, di Kantor Yatim Mandiri Makassar, tanggal 20 Mei 2020.

membangun masyarakat bersama agar penuntasan kemiskinan dapat teratasi secara maksimal.

B. Fokus Penelitian dan Deskripsi Fokus

1. Fokus Penelitian

Penelitian ini difokuskan pada strategi *fundraising* untuk menghimpun dana ZIS (Zakat, Infak dan Sedekah) melalui beberapa pilar program pada Lembaga Amil Zakat Nasional Yatim Mandiri, Kota Makassar.

2. Deskripsi Fokus

Agar tidak terjadi kesalahpahaman dan penafsiran antara penulis dengan pembaca, maka penulis ingin menguraikan fokus skripsi ini. Semua ini diupayakan mengingat persoalan penafsiran dan pengertian merupakan masalah yang hakiki dan permasalahan yang paling dapat dipahami lebih mendalam terhadap pokok pikiran yang dikembangkan, adalah sebagai berikut:

1. Perencanaan Strategi

Perencanaan Strategi adalah rencana yang teliti mengenai kegiatan untuk mencapai sasaran khusus dan saling berhubungan dalam hal waktu dan ukuran.⁹

Strategi yang penulis maksud pada penelitian ini adalah penentuan cara LAZNAS Yatim Mandiri Kota Makassar dalam melaksanakan kegiatan pengumpulan zakat, infak dan sedekah untuk memperoleh hasil yang optimal.

2. Implementasi *Fundraising*

⁹Ayatulloh Humaini, Strategi *Fundraising* di Badan Amil zakat Daerah (BAZDA) Kota Bekasi, *Jurnal (Ilmu Kesejahteraan Sosial)*, Vol. 2 No.1, Juni 2013, h. 64.

Implementasi *Fundraising* adalah kegiatan menghimpun dana (baik individu, kelompok, organisasi, perusahaan ataupun pemerintah).

Fundraising yang penulis maksud dalam penelitian adalah kegiatan menghimpun dana zakat, infak, dan sedekah dari masyarakat yang mempunyai harta sudah mencapai nisab yang diserahkan untuk kebajikan dengan syarat dan ketentuan yang sudah ditetapkan syariat Islam.

C. Rumusan Masalah

Berdasarkan latar belakang di atas, maka yang menjadi pokok masalah adalah:
Bagaimana Strategi *Fundraising* Lembaga Amil Zakat Nasional Yatim Mandiri Makassar ?

Adapun yang menjadi sub masalahnya adalah:

- a. Bagaimana perencanaan *fundraising* di Lembaga Amil Zakat Nasional Yatim Mandiri Makassar?
- b. Bagaimana implementasi *fundraising* pada Lembaga Amil Zakat Nasional Yatim Mandiri Makassar?

D. Kajian Pustaka / Penelitian Terdahulu

Pada bagian ini akan disebutkan beberapa penelitian yang ada hubungannya dengan penelitian yang akan dilakukan penulis. Dan semua itu untuk menunjukkan bahwa pokok masalah yang akan diteliti dan dibahas belum pernah diteliti atau dibahas oleh penulis lain. karena itu tidak layak apa yang ditulis dalam sebuah skripsi

sudah ditulis oleh orang lain. Atas dasar itu, beberapa penelitian terdahulu dianggap perlu untuk dibahas agar mengetahui persamaan dan perbedaan dengan peneliti terdahulu.

Adapun beberapa referensi yang berkaitan yaitu,:

a. N. Oneng Nurul Bariyah menulis jurnal tentang “Strategi Penghimpunan Dana Sosial Umat Pada Lembaga-Lembaga Fillantrofi di Indonesia (Studi Kasus Dompot Peduli Ummat Daarut Tauhid, Dompot Dhuafa Republika, BAZNAS, dan BAZIS DKI Jakarta)”.

Hasil penelitian menemukan, bahwa bentuk-bentuk penghimpunan dana telah dilakukan dengan berbagai cara. Media penghimpunan dana tersebut meliputi media internet, elektronik, dan media komunikasi. Cara penghimpunan yang dilakukan melalui *telefundraising*, *direct fundrising*, *media compaign*, *direct mail*, kerjasama program, *special event*, *religiousfund*, *special event*, pembentukan unit pengumpul zakat (UPZ), kerjasama program PKBL dan CSR, dan donasi ritail dana kemanusiaan.¹⁰

Persamaan pada penelitian ini adalah sama-sama membahas tentang strategi penghimpunan dana atau *fundraising*. Perbedaan penelitian terletak pada objek penelitian. Objek penelitian N. Oneng Nurul Bariyah adalah lembaga-lembaga fillantrofi di Indonesia (Dompot Peduli Ummat Daarut Tauhid, Dompot Dhuafa

¹⁰N. Oneng Nurul Bariyah, Strategi Penghimpunan Dana Sosial Umat Pada Lembaga-Lembaga Fillantrofi di Indonesia (Studi Kasus Dompot Peduli Ummat Daarut Tauhid, Dompot Dhuafa Republika, BAZNAS, dan BAZIS DKI Jakarta), *Jurnal (Studi Ekonomi dan Bisnis Islam Universitas Muhammadiyah Jakarta)*, Vol. 1, No.1 (Juni 2016), h. 33-34.

Republika, BAZNAS, dan BAZIS DKI Jakarta). Objek penelitian ini adalah Lembaga Amil Zakat Nasional Yatim Mandiri Makassar.

b. Yessi, Soni, dan Nurliana menulis jurnal tentang “Penerapan Strategi *Fundraising* Di *Save The Children* Indonesia (*Fundraising Strategy Implementation In Save The Children* Indonesia)”.

Hasil penelitian ini menemukan, bahwa penerapan *strategi dialogue fundraising* yang dilakukan oleh *Save The Children* Indonesia ini melalui proses tatap muka dari donor potensial. Penerapan strategi *corporate fundraising* menggunakan pendekatan kemitraan internasional dan lokal. Penerapan strategi *multichannel fundraising* dilakukan dengan cara mengumpulkan dana melalui berbagai saluran, seperti *online fundraising, telefundraising, crowdfunding, and community fundraising*.¹¹

Persamaan pada penelitian ini adalah sama-sama membahas tentang strategi *fundraising*. Perbedaan penelitian terletak pada objek penelitian dan jenis penelitian. Penelitian Yessi, dkk membahas tentang penerapan strategi *fundraising* di *Save The Children* Indonesia. Penelitian Yessi, dkk menggunakan jenis penelitian studi kasus, sedangkan peneliti menggunakan jenis penelitian deskriptif.

c. Murtadho Ridwan menulis jurnal tentang “Analisis Model *Fundraising* dan Distribusi Dana ZIS di UPZ Desa Wonoketingal Karanganyar Demak”.

¹¹Yessi, Soni, dan Nurliana, Penerapan Strategi *Fundraising* Di *Save The Children* Indonesia (*Fundraising Strategy Implementation In Save The Children* Indonesia), *Jurnal* (FISIP Universitas Padjajaran), Vol.06, No.01 (Maret 2016), h. 51-57.

Hasil penelitian menemukan, bahwa UPZ Desa Wonoketinggal menggabungkan dua model *fundraising* dengan baik. Model *fundraising* tersebut meliputi *direct fundraising* dan *indirect fundraising*. *Indirect fundraising* digunakan untuk mensosialisasikan program. *Direct fundraising* dilakukan dengan cara mendatangi rumah warga secara langsung. Penerapan model distribusi adalah model konsumtif tradisional dan model produktif kreatif. Model konsumtif tradisional digunakan pada distribusi ZIS, sedangkan model produktif kreatif digunakan pada distribusi dana zakat mal bagi *gharim*.¹²

Persamaan pada penelitian ini adalah sama-sama membahas tentang *fundraising*. Perbedaan penelitian terletak pada fokus dan objek penelitian. Penelitian Murtadho Ridwan lebih memfokuskan terhadap analisis model *fundraising* dan distribusi dana ZIS di UPZ Desa Wonoketinggal Karanganyar Demak. Peneliti lebih memfokuskan penelitian tentang strategi *fundraising* di Lembaga Amil Zakat Nasional Yatim Mandiri Makassar.

Penelitian yang telah dilaksanakan diatas, memiliki persamaan dengan penelitian yang akan peneliti laksanakan. Persamaan dengan penelitian yang pertama, kedua, ketiga dan keempat adalah menerapkan strategi *fundraising*. Penelitian ini akan menjadi hal baru dari penelitian sebelumnya terutama masalah strategi *fundraising* di Lembaga Amil Zakat Nasional Yatim Mandiri Makassar. Dengan demikian penelitian ini berbeda dengan penelitian sebelumnya.

¹²Murtadho Ridwan, Analisis Model Fundraising dan Distribusi Dana ZIS di UPZ Desa Wonoketinggal Karanganyar Demak, *Jurnal (STAIN Kudus)*, Vol.10, No.02 (Agustus 2016), h. 318-319.

E. Tujuan dan Kegunaan

a. Tujuan Penelitian

1. Untuk mengetahui perencanaan *fundraising* di Lembaga Amil Zakat Nasional Yatim Mandiri Makassar.
2. Untuk mengetahui implementasi strategi *fundraising* Lembaga Amil Zakat Nasional Yatim Mandiri Makassar.

b. Kegunaan Penelitian

a. Kegunaan teoritis

- a. Untuk menambah wawasan ilmu pengetahuan dibidang manajemen terkait strategi *fundraising*.
- b. Untuk menambah wawasan terkait *fundraising* dalam perspektif Islam.

b. Kegunaan praktis

1. Penelitian ini diharapkan mampu memberikan informasi secara luas kepada masyarakat tentang lembaga amil zakat Yatim Mandiri Makassar serta upaya-upaya dalam menggalang dana zakat infak dan sedekah.
2. Penelitian ini diharapkan dapat menjadi salah satu masukan dan bahan pertimbangan bagi Yatim Mandiri Makassar dan lembaga amil zakat lainnya dalam membuat strategi *fundraising* lembaga amil zakat di masa mendatang.
3. Hasil penelitian ini diharapkan dapat dijadikan masukan terhadap pemerintah dalam rangka penetapan regulasi tentang pengelolaan zakat.

BAB II

TINJAUAN TEORETIS

A. *Tinjauan Strategi*

1. Pengertian Strategi

Marrus mengatakan bahwa, strategi berasal dari bahasa Yunani *strategos* yang merupakan gabungan dari *stratos* atau tentara dan *ego* atau pemimpin. Suatu strategi mempunyai dasar atau skema untuk mencapai sasaran yang dituju. Jadi strategi merupakan alat atau instrumen yang digunakan untuk mencapai tujuan. Marrus mengatakan, strategi didefinisikan sebagai suatu proses penentuan rencana para pemimpin puncak yang berfokus pada tujuan jangka panjang organisasi, disertai penyusunan suatu cara atau upaya bagaimana agar tujuan tersebut dapat tercapai.¹

2. Perumusan Strategi

Menurut Setiawan Dimas bahwa, beberapa langkah yang perlu dilakukan suatu organisasi dalam merumuskan strategi, yaitu:

- a. Mengidentifikasi lingkungan yang akan dimasuki oleh perusahaan atau organisasi dimasa depan dan menentukan misi untuk mencapai visi yang dicita-citakan dalam lingkungan tersebut.
- b. Melakukan analisis lingkungan internal dan eksternal untuk mengukur kekuatan dan kelemahan serta peluang dan ancaman yang akan dihadapi oleh perusahaan dalam menjalankan misinya.

¹Marrus, *Desain Penelitian Manajemen Strategis* (Jakarta: Rajawali Press, 2002) h.31.

- c. Merumuskan faktor-faktor yang menjadi ukuran keberhasilan (*key success factors*) dari strategi-strategi yang dirancang berdasarkan analisis sebelumnya.
- d. Menentukan tujuan dan target terukur, mengevaluasi berbagai alternatif strategi dengan mempertimbangkan sumber daya yang dimiliki dan kondisi eksternal yang dihadapi.

Memilih strategi yang paling sesuai untuk mencapai tujuan jangka pendek dan tujuan jangka panjang.² Penentuan strategi tersebut dilakukan atas dasar pertimbangan dengan melihat kondisi.

3. Karakteristik strategi

Nawawi Hadari mengungkapkan bahwa, ada beberapa karakteristik dari strategi yaitu:

- a. Strategi diwujudkan dalam bentuk perencanaan berskala besar dalam arti mencakup semua komponen di lingkungan sebuah organisasi yang di tuangkan dalam bentuk rencana strategi (RENSTRA) yang dijabarkan menjadi rencana operasional (RENOP), yang kemudian dijabarkan pula dalam bentuk program kerja dan proyek tahunan.
- b. Rencana strategi berorientasi pada jangkauan masa depan, untuk organisasi profit kurang lebih sampai 10 tahun mendatang, sedangkan untuk organisasi non profit khususnya di bidang pemerintahan untuk satu generasi, kurang lebih untuk 25 – 30 tahun.

²Setiawan Dimas, “Definisi Strategi”, *Blog Setiawan Dimas*, <https://www.setiawandimas.com/2012/11/definisi-strategi.html> (10 Oktober 2020).

- c. Visi dan misi, pemilihan strategi yang menghasilkan strategik induk (utama), dan tujuan strategi organisasi untuk jangka panjang, merupakan acuan dalam merumuskan rencana strategi, namun dalam teknik penempatannya sebagai keputusan manajemen puncak secara tertulis semua acuan tersebut terdapat di dalamnya.
- d. Rencana strategi yang dijabarkan menjadi rancangan operasional yang antara lain berisi program-program operasional termasuk proyek-proyek, dengan sasaran jangka sedang masing-masing, juga sebagai keputusan manajemen puncak.
- e. Penetapan rencana strategi dan rencana operasional harus melibatkan manajemen puncak karena sifatnya sangat mendasar/prinsipil dalam pelaksana seluruh misi organisasi, untuk mewujudkan, mempertahankan dan mengembangkan eksistensi jangka sedang termasuk panjangnya.
- f. Pengimplementasian strategi dalam program-program termasuk proyek-proyek. Untuk mencapai sasarannya masing-masing dilakukan melalui fungsi-fungsi manajemen lainnya yang mencakup perorganisasian, pelaksanaan, penganggaran dan kontrol.³

Strategi dalam organisasi menjadi hal yang wajib dimiliki, karakteristik di atas menggambarkan bahwa strategi atau perencanaan jangka panjang dalam organisasi menjadi penentu dalam mengembangkan kualitas sumber daya manusia dalam suatu organisasi.

³Nawawi Hadari, *Manajemen strategi*(Yogyakarta: Gadjah Mada University Press, 2005) h. 150-151.

4. Strategi Organisasi

Lebih lanjut Nawawi Hadari mengatakan bahwa, dalam mencapai sebuah tujuan dalam organisasi harus ada strategi organisasi. Strategi organisasi tersebut yaitu:

a. Strategi *Agresif*

Strategi ini dilakukan dengan membuat program-program dan mengatur langkah-langkah atau tindakan (*action*) mendobrak penghalang, rintangan, atau ancaman untuk mencapai keunggulan/prestasi yang ditarget.

b. Strategi *Konservatif*

Strategi ini dilakukan dengan membuat program-program dan mengatur langkah-langkah atau tindakan (*action*) dengan cara yang sangat berhati-hati disesuaikan dengan keadaan yang berlaku.

c. Strategi *Defensif* (strategi bertahan)

Strategi ini dilakukan dengan membuat program-program dan mengatur langkah-langkah atau tindakan (*action*) untuk mempertahankan kondisi keunggulan atau prestasi yang sudah dicapai.

d. Strategi *Kompetitif*

Strategi ini dilakukan dengan membuat program-program dan mengatur langkah-langkah atau tindakan (*action*) untuk mewujudkan keunggulan yang melebihi organisasi lain.

e. Strategi *Inovatif*

Strategi ini dilakukan dengan membuat program-program dan mengatur langkah-langkah atau tindakan (*action*) agar organisasi tampil sebagai pelopor

pembaharuan dibidang masing-masing organisasi, sebagai suatu keunggulan dan prestasi.

f. Strategi *Deversifikasi*

Strategi ini dilakukan dengan membuat program-program dan mengatur langkah-langkah atau tindakan (*action*) berbeda dengan strategi biasa yang dilakukan sebelumnya, atau berbeda dengan strategi di bidang pemberian pelayanan umum dan pembangunan.

g. Strategi *Preventif*

Strategi ini dilakukan dengan membuat program-program dan mengatur langkah-langkah atau tindakan (*action*) untuk mengoreksi dan memperbaiki kekeliruan dalam organisasi.⁴ Pada dasarnya, program tidak sekedar dilaksanakan melainkan melibatkan evaluasi sebagai bahan pelajaran untuk program selanjutnya.

5. Pentingnya strategi

- a. Untuk memberikan arah yang jelas pada semua jajaran manajemen dalam perusahaan.
- b. Agar manajer berpikir jauh kedepan dengan kreatif (bukan hanya hal-hal yang bersifat rutin sehingga melupakan pemikiran jangka panjang).
- c. Memaksa manajer untuk mengantisipasi dan meramalkan faktor eksternal yang rumit dan tidak pasti.
- d. Dengan menyusun strategi, para manajer dapat berkomunikasi dengan jelas dengan yang lainnya. Strategi dapat menyatukan pandangan yang berbeda dari setiap manajer dan departemen dalam perusahaan.

⁴Nawawi Hadari, *Manajemen strategi* (Yogyakarta: Gadjah Mada University Press, 2005), h. 153-168.

e. Perusahaan selalu dihadapkan dengan situasi persaingan. Kalau tidak mampu untuk mengantisipasi ke depan, maka akan tertinggal dengan para pesaing.⁵

Proses manajemen strategik belum dapat dikatakan selesai ketika perusahaan atau organisasi memutuskan strategi apa yang akan digunakan. Perusahaan atau organisasi harus menterjemahkan rumusan strategi tersebut ke dalam tindakan strategik. harus selalu diingat bahwa sebaik apapun rumusan strategi, hanya akan menjadi retorika belaka jika tidak dapat diimplementasikan dengan baik. Jadi selain merumuskan strategi perusahaan atau suatu organisasi harus mampu mengimplementasikan strategi tersebut secara efektif. Jika salah satu langkah tersebut tidak dapat dilaksanakan dengan baik, maka tidak mustahil organisasi memperoleh kegagalan, bahkan rumusan strategi yang sempurna sekalipun hanya akan memberikan kontribusi yang minim bagi pencapaian tujuan yang diinginkan jika tidak mampu mengimplementasikan dengan baik strategi yang telah dirumuskan.⁶

Setiap organisasi tentu memiliki tujuan yang hendak dicapai, dalam mencapai tujuan yang diinginkan, maka organisasi perlu membuat strategi sebagai sebuah langkah-langkah atau metode yang akan digunakan dan akan mengantarkan organisasi kepada tujuan yang diinginkan. Karena setiap organisasi ingin mencapai tujuannya, sehingga hal itu menjadikan strategi sebagai sesuatu yang sangat penting dalam aktivitas organisasi. Strategi berfungsi sebagai pengendali dalam mempergunakan sumber daya yang dimiliki secara terintegrasi yang dalam pelaksanaannya berlangsung sebagai proses yang efektif dan efisien.

⁵Rahayu Puji Suci, *Esensi manajemen strategi* (Sidoarjo: Zifatama Publisher, 2015) h. 3-4.

⁶Idiots Brain, "Implementasi Strategi", *Idiots Brain*, <http://idiotsbrain.blogspot.com/2016/06/implementasi-strategi.html> (10 Oktober 2020).

6. Strategi dalam perspektif Islam

Proses penyusunan strategi dimasa Rasulullah juga sering digunakan untuk berdakwah dan memperluas kekuasaan atau berperang dijalan Allah swt. Sebagai sebuah proses Islami, maka manajemen strategis bagi suatu organisasi akan dikendalikan oleh nilai-nilai trasendental, yaitu tentang aturan halal dan haram, dari cara pengambilan keputusannya hingga pelaksanaannya sama sekali berbeda dengan manajemen strategis konvensional yang non Islami, dimana segala usaha dilakukan dalam meraih tujuan organisasi. Dalam menyusun strategi jika dilihat dari perspektif Islam menekankan pada wilayah halal dan haram. Hal tersebut dapat dilihat pada prinsip-prinsip Islam mengenai halal dan haram, prinsip-prinsip tersebut di antaranya, yaitu:

- a. Segala sesuatu pada dasarnya boleh.
- b. Untuk membuat absah dan untuk melarang adalah hak Allah semata.
- c. Apa yang halal adalah yang diperbolehkan, sementara yang haram adalah yang dilarang.
- d. Apa yang mendorong kepada yang haram adalah juga haram.
- e. Menganggap yang haram sebagai halal adalah dilarang.
- f. Niat yang baik tidak membuat yang haram bisa diterima.
- g. Hal-hal yang meragukan sebaiknya dihindari.
- h. Keharusan menentukan adanya pengecualian.⁷

Jadi Islam telah menetapkan bagi manusia suatu tolak ukur dalam menilai segala sesuatu, sehingga dapat diketahui mana perbuatan terpuji yang harus segera dilaksanakan dan perbuatan tercela yang harus segera ditinggalkan. Tolak ukur ini

⁷Dian Prasetyo, *Makalah, Strategi Dalam Tinjauan Islam*, Dian Prasetyo, <http://dianprase.blogspot.com/2016/10/makalah-strategi-dalam-tinjauan-islam.html> (10 Oktober 2020).

adalah hukum syariat yakni aturan-aturan yang merupakan ketetapan dari Allah swt. yang dibawa oleh Rasulullah, bukan akal dan nafsu manusia.

Secara jelas al-Qur'an telah menyinggung terkait strategi, sebagaimana yang terkandung dalam QS. Al-Hasyr/59:18

يَا أَيُّهَا الَّذِينَ ءَامَنُوا اتَّقُوا اللَّهَ وَلْتَنْظُرْ نَفْسٌ مَّا قَدَّمَتْ لِغَدٍ وَاتَّقُوا اللَّهَ إِنَّ
 اللَّهَ خَبِيرٌ بِمَا تَعْمَلُونَ ﴿١٨﴾

Terjemahnya:

“Hai orang-orang yang beriman, bertakwalah kepada Allah dan hendaklah Setiap diri memperhatikan apa yang telah diperbuatnya untuk hari esok (akhirat); dan bertakwalah kepada Allah, Sesungguhnya Allah Maha mengetahui apa yang kamu kerjakan”.⁸

Menurut tafsiran Quraish Shihab seperti yang dikutip Siti Kopsah, dalam ayat tersebut terdapat perintah untuk memperhatikan apa yang telah diperbuat untuk hari esok, dipahami oleh thabthaba'i sebagai perintah untuk melakukan evaluasi terhadap amal-amal yang telah dilakukan. Ini seperti seorang tukang yang telah menyelesaikan pekerjaannya, mereka dituntut untuk memperhatikannya kembali agar menyempurnakannya bila telah baik dan memperbaikinya bila masih ada kekurangan.⁹

Ayat tersebut memberikan gambaran tentang pentingnya strategi dalam hal ini memperhatikan apa yang dilakukan, melakukan perencanaan terhadap hari esok dan

⁸Kementerian Agama RI, *Al-Qur'an dan Terjemahannya* (Surabaya: Mekar Surabaya, 2004), h. 915.

⁹Siti Kopsah, “Tafsir Ayat Persediaan”, Siti Kopsah, <http://Ayatekonomips3.blogspot.com/2016/03/tafsir-ayat-persediaan-al-hasyr-18.html> (12 Oktober 2020).

melakukan evaluasi terhadap apa yang telah dilakukan.¹⁰ Menyuruh orang-orang beriman agar mengevaluasi persiapannya berupa amal-amal saleh untuk mengarungi kehidupan hari esok (akhirat). Disinilah pentingnya penerapan strategi dalam segala aktivitas yang dilakukan dan kemudian mengevaluasinya.

B. Tinjauan Fundraising

1. Pengertian *Fundraising*

Fundraising memiliki arti sendiri dalam kamus bahasa Inggris-Indonesia adalah pengumpulan dana, sedangkan orang yang mengumpulkan dana disebut *fundraiser*.¹¹

Dilihat dalam Kamus Besar Bahasa Indonesia yang dimaksud dengan pengumpulan adalah proses, cara, perbuatan mengumpulkan; perhimpunan; pengerahan.¹² Menurut April Purwanto mendefinisikan *fundraising* sebagai proses memengaruhi masyarakat baik perseorangan sebagai individu atau perwakilan masyarakat maupun lembaga agar menyalurkan dananya kepada sebuah organisasi.¹³

Fundraising dalam arti lain juga sebagai kegiatan dalam rangka menghimpun dana masyarakat dan sumber daya lainnya dari masyarakat (baik individu, kelompok organisasi, perusahaan ataupun pemerintah) dana tersebut akan digunakan untuk membiayai program dan kegiatan operasional organisasi sehingga mencapai

¹⁰Ikadi, "Isyarat Qur'an Tentang Strategi Pengembangan Pendidikan", *Ikadi*, <http://ikadi-palu.blogspot.com/2012/16/isyarat-quran-tentang-strategi.html> (12 Oktober 2020).

¹¹Arman Marwing, "Pendekatan Psikologi Dalam Peningkatan Fundraising Zakat", *Dalam Ejournal IAIN Tulungagung*, Vol. 02, No. 01, Oktober 2015, h. 5.

¹²Pusat Bahasa Departemen Pendidikan Nasional RI, *Kamus Besar Bahasa Indonesia*, h. 602.

¹³April Purwanto, *Manajemen Fundraising Bagi Organisasi Pengelola Zakat*, (Jakarta: Teras, 2009), h. 12.

tujuannya. *Fundraising* dalam pengertian ini memiliki ruang lingkup yang lebih luas, *fundraising* tidak hanya mengumpulkan untuk keperluan dan kepentingan lembaga. *Fundraising* merupakan kegiatan yang sangat penting bagi lembaga organisasi nirlaba dalam upaya mendukung jalannya program dan jalannya roda operasional agar lembaga atau organisasi nirlaba tersebut dapat mencapai tujuan yang telah digariskan.¹⁴

Konsep *fundraising* itu sendiri berakar dan dikenal baik pada organisasi nirlaba, dimana penghimpunan dana dimaksudkan untuk membantu dalam pencapaian tujuan organisasi. *Fundraising* berhubungan dengan kemampuan perorangan, organisasi, badan hukum untuk mengajak dan mempengaruhi orang lain sehingga menimbulkan kesadaran dan kepedulian mereka. Keharmonisan dengan orang lain harus dijalin agar mereka dapat menerima organisasi yang dimiliki. Dalam hal ini lembaga perlu membangun etika *fundraising* dengan mengacu pada misi lembaga.¹⁵

Fundraising juga diartikan sebagai kerangka konsep tentang suatu kegiatan dalam rangka penggalangan dana dan daya lainnya dari masyarakat untuk membiayai program dan kegiatan operasional lembaga dalam mencapai tujuan.¹⁶ Kegiatan *fundraising* mengajak dan mempengaruhi orang lain, sehingga mereka mempunyai kesadaran dan kepedulian memberikan donasi.

¹⁴Atik Abidah, "Analisis Strategi *fundraising* Terhadap Peningkatan Pengelolaan Zis Pada Lembaga Amil Zakat Kabupaten Ponorogo", *Jurnal* (STAIN Ponorogo), Volume 10 No 1 Tahun 2016, h 6.

¹⁵Darwina Widjajanti, *Rencana Strategis Fundraising* (Jakarta: Piramedia, 2006), h. 4.

¹⁶Miftahul Huda, *Pengelolaan Waqaf Dalam Perspektif Fundraising*, (Jakarta: Kementerian Agama RI, 2012), h. 27.

2. Tujuan Fundraising

Tujuan fundraising meliputi beberapa hal sebagai berikut;¹⁷

1. Mengumpulkan Dana

Fundraising juga juga diartikan sebagai pengumpulan uang, namun *fundraising* juga memiliki arti luas. *Fundraising* juga berupa barang atau jasa yang memiliki nilai materi. Dana berupa uang lebih mempunyai peran penting. Operasional lembaga membutuhkan dana berupa uang, sehingga bias berjalan dengan optimal. Organisasi zakat bias dikatakan gagal, karena organisasi tersebut tidak bias mengumpulkan dana berupa uang.

2. Menambah Calon Donator Atau Menambah Populasi Donatur

3. Membentuk dan Meningkatkan Citra Lembaga Baik Langsung Maupun Tidak Langsung.

Kotler dan Kevin Lane Keller mengatakan, bahwa para pembeli memiliki tanggapan yang berbeda terhadap citra perusahaan. Citra merupakan suatu cara dari masyarakat yang mempersepsi perusahaan atau kepemilikan sebuah produk.¹⁸ Citra yang baik bias mempengaruhi masyarakat untuk memberikan donasi kepada lembaga.

4. Menggalang Simpatisan Atau Pendukung

Kelompok pendukung sangat diperlukan lembaga untuk memberi informasi kepada orang yang memerlukan. Dengan adanya kelompok pendukung, suatu

¹⁷Miftahul Huda, *Pengelolaan Waqaf Dalam Perspektif Fundraising*,(Jakarta: Kementerian Agama RI, 2012), h.33-35.

¹⁸Philip Kotler dan Kevin Lane Keller, *Manajemen Pemasaran, Jilid 1, Edisi kedua belas*, (Jakarta: PT Indeks, 2009), h. 388.

lembaga dapat mempunyai jaringan informasi yang sangat menguntungkan dalam kegiatan *fundraising*.

5. Memuaskan Donatur

Menurut pendapat Zeithami yang dikutip oleh Budi Haryano mengatakan, bahwa kepuasan pelanggan adalah tanggapan pemenuhan konsumen pada pertimbangan fitur barang atau jasa.¹⁹ Kualitas pelayanan yang baik akan menjadi sebuah keuntungan bagi lembaga.

3. Unsur-unsur *Fundraising*

April Purwanto menjelaskan, bahwa unsur-unsur *fundraising* meliputi berbagai hal, yaitu:²⁰

a. Analisis Kebutuhan

Analisis kebutuhan berisi tentang kesesuaian dengan syariah, laporan dan pertanggungjawaban, manfaat bagi kesejahteraan umat, pelayanan yang berkualitas, silaturahmi, dan komunikasi. Laporan dan pertanggungjawaban termasuk hal penting dalam peningkatan perolehan dana zakat, infak, dansedekah. Jika lembaga memberitahu laporan dan pertanggungjawaban secara tepat waktu kepada para donatur, maka donatur dapat memberikan penilaian lembaga zakat dalam menyalurkan dana umat.

¹⁹Budi Haryono, *How To Win Customer Through Customer Service With Heart*, (Yogyakarta: Andi, 2016), h.89.

²⁰April Purwanto, *Manajemen Fundraising Bagi Organisasi Pengelola Zakat*, (Yogyakarta: Teras,2009), h. 53-115.

Laporan bukan hanya untuk muzakki atau donator, tetapi laporan juga dibuat untuk masyarakat umum dan publik. Laporan bisa mencakup program yang dimiliki dan keuangan. Laporan merupakan bentuk transparansi lembaga zakat dalam hal kepercayaan masyarakat.²¹ Lembaga tidak boleh menjadikan laporan sebagai ritual tahunan, namun laporan perlu digunakan sebagai bentuk pertanggungjawaban kewajiban lembaga kepada masyarakat.

b. Segmentasi

Rhenald Kasali mengatakan, bahwa segmentasi adalah proses mengkotakkan pasar yang heterogen ke dalam “*potential customer*”. *Potential Customer* merupakan persamaan reaksi yang memiliki kebutuhan dan karakter dalam membelanjakan uang.²² Segmentasi donatur adalah perorangan, organisasi, dan lembaga berbadan hukum. Suatu perusahaan perlu mengidentifikasi berbagai perbedaan membagi pasar dalam suatu segmen, mengembangkan profil segmen yang menguntungkan, dan mengevaluasi tiap daya tarik segmen.

Dalam sudut pandang geografis, segmentasi calon donatur dapat dilakukan dengan segmentasi lokal, regional, dan internasional. Segmentasi berdasarkan aspek demografis meliputi jenis kelamin, kelompok usia, status perkawinan, dan ukuran lembaga. Segmentasi berdasarkan aspek psikologis meliputi status ekonomi,

²¹Abdul Ghofur, *Tiga Kunci Fundraising Sukses Membangun Lembaga Nirlaba*, (Jakarta: PT Gramedia Pustaka Utama, 2018), h. 70-71.

²²Rhenald Kasali, “*Membidik Pasar Indonesia*” *Segmenting, Targetting dan Positioning*, (Jakarta: Gramedia, 2000), h. 119-120.

pekerjaan, hobi, dan gaya hidup. Profil calon donatur difungsikan lembaga untuk mengetahui lebih awal identitas calon donatur itu sendiri.

c. Identifikasi Profil Donator dan Muzakki

Identifikasi difungsikan untuk mengetahui lebih awal identitas calon donatur dan muzakki. Profil donatur dan muzakki perseorangan dapat berbentuk CV atau biodata. Profil donator organisasi atau lembaga hukum adalah *company* profil lembaga. Adapun cara mengidentifikasi profil donatur dan muzakki adalah dengan melihat *database* yang ada, seperti nama, alamat rumah dan kantor, nomor telepon, keluarga, anak dan istri, dan lainnya.

d. Positioning

Positioning diartikan sebagai upaya untuk memenangkan dan menguasai minat donatur dan masyarakat umum melalui penawaran berbagai program. *Positioning* bertujuan untuk membedakan persepsi organisasi pengelola zakat diantara para pesaingnya dalam produk dan program layanannya. *Positioning* mencerminkan keunggulan kompetitif OPZ, bersifat unik agar berbeda dari pesaing, dan relevan dengan perubahan yang terjadi.

e. Produk

Produk adalah segala sesuatu yang bisa ditawarkan untuk diperhatikan, diminta, dipakai atau dikonsumsi, sehingga produk dapat memuaskan kebutuhan konsumen.⁴¹ Produk lembaga zakat merupakan produk layanan yang bisa memudahkan fasilitas bagi donatur dalam menunaikan kewajiban zakat.

f. *Maintenance*²³

Maintenance adalah upaya bagi OPZ untuk senantiasa menjalin hubungan baik dengan donatur dan muzakki. Dengan penerapan *maintenance* bagi suatu lembaga, donatur dan muzakki dapat menjadi loyal.

4. Pola *Fundraising*

Untuk menciptakan sumber dana baru, lembaga dapat membangun unit usaha dan ekonomi yang bisa menghasilkan pendapatan lembaga. Adapun contoh unit usaha lembaga sosial bisa meliputi penjualan jasa, penyewaan sarana atau fasilitas, penjualan produk atau *souvenir*, biro perjalanan, atau kredit dan dana bergulir.

5. Strategi *Fundraising*

Hamid Abidin mengatakan, bahwa strategi *fundraising* adalah alat analisis pengenalan sumber pendanaan yang potensial, metode *fundraising*, dan evaluasi kemampuan organisasi memobilisasi sumber dana.²⁴ Menurut pendapat Norton yang dikutip oleh Wiari, dkk mengatakan, bahwa strategi menggalang dana adalah tulang punggung kegiatan menggalang dana yang diperlukan lembaga.

Menurut pendapat Hamid Abidin yang dikutip oleh Zaid Munawar mengatakan, bahwa strategi *fundraising* memiliki empat aspek yang dikenal siklus

²³April Purwanto, *Manajemen Fundraising Bagi Organisasi Pengelola Zakat*, (Yogyakarta: Teras, 2009), h. 115.

²⁴Hamid Abidin, dkk, *Membangun Kemandirian Perempuan Potensi dan Pola Derma Untuk Pemberdayaan Perempuan, Serta Strategi penggalangannya*, (Depok: Piramedia, 2009), h. 134.

fundraising, yaitu identifikasi calon donatur, penggunaan metode *fundraising*, pengelolaan dan penjagaan donatur, serta monitoring dan evaluasi *fundraising*.²⁵

a. Identifikasi Calon Donatur

Identifikasi ini merupakan langkah yang dilakukan lembaga dalam menentukan target donatur. Identifikasi donatur meliputi siapa dan bagaimana profil dari potensial donatur dalam penggalangan dana. Potensial donatur bisa meliputi perorangan maupun lembaga atau organisasi tertentu.

Alasan pihak tertentu memberi sumbangan yang didorong berbagai macam alasan dan motivasi. Alasan normatif meliputi ajaran agama dan kepentingan tertentu dalam menaikkan harga diri. Alasan lainnya adalah rasa belas kasihan, solidaritas, kepercayaan donasi yang dimaksimalkan lembaga, kebiasaan adat, dan dipaksa.²⁶ April Purwanto mengatakan, bahwa identifikasi donatur meliputi pemilahan *database* donatur, melihat *database* donatur, memanfaatkan jasa teman atau relasi, mengetahui dari kerabat donatur, menganalisis kebutuhan donatur, dan mengadakan waktu pertemuan dengan donatur.²⁷ Pada dasarnya identifikasi calon donatur sangat diperlukan guna efektifnya proses *fundraising*.

b. Penggunaan Metode *Fundraising*

²⁵Zaid Munawar, Filantropi Islam Rumah Sabilillah Dan Penanaman Karakter Kepedulian Sosial Pada Siswa di SDIT An Najah Jatinom Klaten, *Elementary Jurnal*, Vol. 4, No. 2, (Januari-Juni 2018), h. 9.

²⁶Zaim Saidi, Hamid, dan Kurniawati, *Membangun Kemandirian Berkarya, Potensi dan Pola Derma, serta Penggalangannya di Indonesia*, (Jakarta: PIRAC, 2002), h. 76-77.

²⁷April Purwanto, *Manajemen Fundraising Bagi Organisasi Pengelola Zakat*, (Yogyakarta: Teras, 2009), h. 71-79.

Metode *fundraising* merupakan suatu kegiatan khas yang dilakukan oleh nadhir dalam rangka menghimpun dana atau daya dari masyarakat. Pada dasarnya metode *fundraising* meliputi *direct* (langsung) dan *indirect* (tidak langsung).²⁸ *Direct fundraising* diartikan suatu metode dengan menggunakan teknik atau cara yang melibatkan partisipasi donatur secara langsung. Jika donatur berminat dalam memberikan donasi setelah adanya sosialisasi *fundraiser*, maka lembaga perlu merencanakan akses informasi dalam memberikan pelayanan donasi dengan mudah. *Direct fundraising* meliputi hal sebagai berikut:²⁹

1) *Direct Mail*

Menurut pendapat Anthonny yang dikutip oleh Nurmala, dkk mengatakan, bahwa *direct mail* merupakan setiap bahan cetak seperti surat, kartu pos atau katalog. Bahan cetak tersebut dikirim lembaga melalui alamat *email* pelanggan yang dapat berupa pernyataan, pengingat atau tagihan.³⁰ Dalam menghimpun pesan, lembaga perlu memahami apa yang dikehendaki oleh masyarakat.³¹ *Direct mail fundraising* merupakan penawaran tertulis untuk menyumbang yang didistribusikan melalui surat.

2) *Direct Advertising*

²⁸Miftahul Huda, Model Manajemen Fundraising Wakaf, Sekolah Tinggi Agama Islam Negeri (STAIN) Ponorogo, *Jurnal Intelegensia* Vol. 3, No. 1, (Januari 2013), h. 35.

²⁹Murtadho Ridwan. Analisis Model Fundraising dan Distribusi Dana ZIS di UPZ Desa Wonoketingal Karanganyar Demak, *Jurnal (STAIN Kudus)*, Vol.10, No.02 (Agustus 2016), h.301.

³⁰Nurmala Dewi, Ridwan, dan Rini, Pengaruh Direct Mail dan Telemarketing Terhadap keputusan Pembelian Paket Umrah Raka Tours And Travel, *Jurnal Pariwisata dan Perhotelan*, Vol.3, No. 2 (2013), h. 258.

³¹Colin Coulson dan Thomas, *Public Relations*, (Jakarta: PT. Bumi Aksara, 2002), h. 128.

Menurut pendapat Ralph S. Alexander yang dikutip oleh Morisson mengatakan, bahwa iklan adalah setiap bentuk komunikasi nonpersonal mengenai organisasi, produk, pelayanan, atau ide. Iklan dibayar oleh satu sponsor yang diketahui.³²

3) *Telefundraising*

Telefundraising merupakan penghimpunan dana atau daya yang dilakukan melalui telepon.

4) Presentasi Langsung

Metode ini dilakukan lembaga dengan promosi. Promosi akan mengarahkan kepada pembentukan kekuatan citra lembaga yang tanpa diarahkan transaksi donasi saat itu. *Indirect fundraising* meliputi hal sebagai berikut:

a) *Advertorial*

Teknik penyampaian pesan iklan *advertorial* diarahkan pada bentuk seperti berita yang disajikan dengan bahasa jurnalistik.

b) *Image Campaign*

Kampanye dilakukan dengan tujuan menciptakan efek tertentu pada sejumlah besar khalayak yang dilakukan secara berkelanjutan pada waktu tertentu. Kampanye bias dilakukan melalui media non massa seperti spanduk, baliho, brosur, poster, *event* khusus, dan membuka konter dengan kerjasama antara berbagai organisasi.³³

³²Morissan, *Periklanan Komunikasi Pemasaran Terpadu*, (Jakarta: Kencana Prenada MediaGroup, 2010), h. 17.

³³R. Sumantri Raharjo, Strategi Komunikasi Lembaga Kemanusiaan Dalam Menggalang Dana Masyarakat, *Jurnal (IKOM prodi D3 Komunikasi Massa)*, Vol. 1, No. 5 (Juni 2017), h. 53.

c) *Penyelenggaraan Event*

Kunci utama kesuksesan sebuah *event* adalah pengembangan ide. Inti dari penyelenggaraan *event* adalah unik dan biasanya muncul dari ide. Setiap *event* perlu memiliki perbedaan dari *event* lain.³⁴ *Event* yang lebih menarik serta melibatkan beberapa orang akan mampu meningkatkan nilai positif bagi sebuah lembaga.

c. Pengelolaan dan Penjagaan Donatur

Pengelolaan dan perawatan donatur dapat dilakukan melalui kunjungan hangat donatur, mengirimkan informasi, memberi layanan donatur, melibatkan donatur dalam berbagai kegiatan, mengirimkan hadiah, atau memberi solusi permasalahan donatur.³⁵

d. *Monitoring dan Evaluasi Fundraising*

Monitoring merupakan kegiatan pengawasan dan pengendalian, terhadap program atau kegiatan yang berlangsung. Evaluasi adalah penilaian kualitas program.³⁶ Menurut Stahl dan Grigsby yang dikutip dalam jurnal Manajemen dan Kewirausahaan menjelaskan, bahwa evaluasi meliputi apa yang dikontrol, adanya seperangkat standar, pencarian alasan penyimpangan, dan tindakan

³⁴Any Noor, *Manajemen Event*, (Bandung: Alfabeta, 2013), h. 14.

³⁵Ririn Nur Hidayah, Strategi Dompot Dhuafa Sumatera Selatan Dalam Menarik Minat Donatur Untuk Menyalurkan Dana Zakat Infak Sedekah Wakaf (ZISWAF), *Jurnal* (Raden Fatah Fakultas Ekonomi dan Bisnis Islam), Vol. 6, No. 1 (2017), h. 137-138.

³⁶Arsam, Monitoring dan Evaluasi Dakwah (Studi Terhadap Kegiatan “Dialog Interaktif” Takmir Masjid Ash-Shiddiq), *Jurnal* (Komunikasi Penyiaran Islam), Vol. 1, No. 1 (2013), h. 162-163.

koreksi.³⁷ *Monitoring* dan evaluasi *fundraising* merupakan upaya dalam memantau proses pelaksanaan kegiatan *fundraising*, serta penilaian efektivitasnya.³⁸ Dengan melakukan *Monitoring* dan evaluasi *fundraising*, maka lembaga amil zakat mampu mengoptimalkan strategi *fundraising*.

6. Strategi *Fundraising* Menurut Perspektif Islam

Di dalam al-Qur'an, zakat merupakan perintah yang sudah ditetapkan oleh Allah swt. Manusia akan mendapatkan pahala terhadap semua hal kebaikan yang telah dilakukan. Adapun ayat al-Qur'an yang mendukung pernyataan tersebut adalah QS. Al-Baqarah/2: 110 sebagai berikut:

وَأَقِيمُوا الصَّلَاةَ وَآتُوا الزَّكَاةَ وَمَا تُقَدِّمُوا لِأَنْفُسِكُمْ مِنْ خَيْرٍ تَجِدُوهُ
عِنْدَ اللَّهِ إِنَّ اللَّهَ بِمَا تَعْمَلُونَ بَصِيرٌ

Terjemahnya:

“Dan laksanakanlah sholat dan tunaikanlah zakat. Dan segala kebaikan yang kamu kerjakan untuk dirimu, kamu akan mendapatkannya (pahala) di sisi Allah. Sungguh, Allah Maha Melihat apa yang kamu kerjakan”.³⁹

Jalaluddin As-suyuthi dan Jalaluddin Muhammad Ibnu Ahmad al-Mahally dalam Tafsir Jalalain Menjelaskan, (Dan dirikanlah sholat serta bayarkanlah zakat dan apa-apa yang kamu persembahkan buat dirimu berupa kebaikan) artinya bahwa ketaatan seperti sedekah dan menghubungkan silaturahmi, (tentulah kamu akan

³⁷Dewie Tri Wijayati, Faktor-faktor Yang Mempengaruhi Manajemen Strategik Pada Organisasi Non Profit, *Jurnal Manajemen dan Kewirausahaan UNESA*, Vol. 12, No. 1 (2010), h. 25.

³⁸Zaid Munawar, Filantropi Islam Rumah Sabilillah dan Penanaman Karakter Kepedulian Sosial Pada Siswa DI SDIT AN Najah Jatinom Klaten UIN Sunan Kalijaga Yogyakarta, *Jurnal Elementary*, Vol.4, No. 1 (Januari 2018), h. 12

³⁹Kementerian Agama R.I, *Al-Qur'an dan Terjemahnya*, Tahun 2004, h. 196.

mendapatinya) maksudnya pahalanya (di sisi Allah, sesungguhnya Allah Maha Melihat akan apa-apa yang kamu kerjakan) sehingga kamu akan menerima balasan daripadanya.⁴⁰

Zakat hanya diberikan kepada delapan golongan asnaf. Allah swt telah berfirman dalam QS. At-Taubah/9: 60 sebagai berikut:

إِنَّمَا الصَّدَقَتُ لِلْفُقَرَاءِ وَالْمَسْكِينِ وَالْعَمَلِينَ عَلَيْهَا وَالْمُؤَلَّفَةِ قُلُوبِهِمْ وَفِي
الرِّقَابِ وَالْغَرَمِينَ وَفِي سَبِيلِ اللَّهِ وَأَبْنِ السَّبِيلِ فَرِيضَةً مِّنَ اللَّهِ وَاللَّهُ
عَلِيمٌ حَكِيمٌ

Terjemahnya:

“Sesungguhnya zakat-zakat, hanyalah untuk orang-orang kafir, orang-orang miskin, pengelola-pengelolanya, para mu'allaf, serta untuk para budak, orang-orang yang berhutang, dan pada sabilillah, dan orang-orang yang sedang dalam perjalanan, sebagai sesuatu ketetapan yang telah diwajibkan Allah. Dan Allah maha mengetahui lagi maha bijaksana”.⁴¹

Sasaran zakat adalah orang-orang yang berhak menerimanya. Zakat diberikan kepada orang-orang fakir, orang-orang miskin, amil, mu'allaf, budak, gharim atau orang yang berhutang, orang yang berjuang di jalan Allah swt, dan ibnu sabil atau musafir. Selain perintah zakat, Allah swt juga menegaskan tentang infak dan sedekah, QS Al-Baqarah/2: 195.

⁴⁰Jalaluddin as-Suyuthi dan Jalaluddin Muhammad Ibnu Ahmad al-Mahally, *Tafsir Jalalain*, <http://www.eshaardhie.blogspot.com.pdf> (30 Januari 2021), h. 12.

⁴¹Kementerian Agama R.I, *Al-Qur'an dan Terjemahnya*, Tahun2004, h. 196.

وَأَنْفِقُوا فِي سَبِيلِ اللَّهِ وَلَا تُلْقُوا بِأَيْدِيكُمْ إِلَى التَّهْلُكَةِ وَأَحْسِنُوا إِنَّ اللَّهَ يُحِبُّ

الْمُحْسِنِينَ ﴿١٩٥﴾

Terjemahnya:

“Dan infakkanlah (hartamu) di jalan Allah, dan janganlah kamu jatuhkan (diri sendiri) ke dalam kebinasaan dengan tangan sendiri, dan berbuat baiklah. Sungguh, Allah menyukai orang-orang yang berbuat baik”.⁴²

Jalaluddin As-suyuthi dan Jalaluddin Muhammad Ibnu Ahmad al-Mahally Menjelaskan, Infakkanlah hartamu di jalan Allah artinya menaatinya, seperti dalam berjihad dan lain-lainnya (dan janganlah kamu jatuhkan tanganmu), maksudnya dirimu. Sedangkan (ke dalam kebinasaan) atau kecelakaan disebabkan meninggalkan atau mengeluarkan sesuatu untuk berjihad yang akan menyebabkan menjadi lebih kuatnya pihak musuh daripada kamu. (Dan berbuat baiklah kamu), misalnya dengan mengeluarkan nafkah dan lain-lainnya (Sesungguhnya Allah mengasihi orang yang berbuat baik), artinya akan memberi pahala mereka.⁴³ Di dalam lembaga amil zakat, amil yang bertugas mengelola dana zakat, infak, dan sedekah. Amil perlu mempertanggungjawabkan tugasnya dengan amanah. Amil juga membutuhkan strategi, agar penghimpunan ZIS menjadi lebih optimal.

⁴²Kementerian Agama R.I, *Al-Qur'an dan Terjemahnya*, Tahun 2004, h. 30.

⁴³Jalaluddin as-Suyuthi dan Jalaluddin Muhammad Ibnu Ahmad al-Mahally, *Tafsir Jalalain*, <http://www.eshaardhie.blogspot.com.pdf> (30 Januari 2021), h. 20.

BAB III

METODOLOGI PENELITIAN

A. Jenis dan Lokasi Penelitian

a. Jenis Penelitian

Penelitian ini merupakan penelitian kualitatif, adalah suatu penelitian kontekstual yang menjadikan manusia sebagai instrumen, dan disesuaikan dengan situasi yang wajar dalam kaitannya dengan pengumpulan data yang pada umumnya bersifat kualitatif.¹

Metode kualitatif ini merupakan prosedur penelitian yang menghasilkan data deskripsi berupa kata-kata tertulis, lisan, serta perilaku yang dapat diamati. Penelitian kualitatif ini bertujuan menjelaskan kondisi serta fenomena sedalam-dalamnya dengan pengumpulan data. Penelitian tidak mengutamakan besarnya populasi ataupun sampel, bahkan bisa dibidang sangat terbatas. Jika data sudah terkumpul sudah mendalam dan bisa menjelaskan kondisi serta fenomena yang diteliti, maka tidak perlu mencari sampling lainnya. Karena yang ditekankan adalah kualitas data.²

Metode penelitian kualitatif adalah metode yang digunakan untuk meneliti kondisi objek yang alami, (sebagai lawannya adalah eksperimen) dimana peneliti

¹Lexy. J. Moleong, *Kualitatif* (Bandung: Rosdakarya, 2001), h. 31.

²Rachmat Kriantono, *Teknik Praktis Riset Komunikasi*, dengan kata pengantar oleh Burhan Bungin (Jakarta: Kencana, 2009), h. 56-57.

sebagai instrument kunci, analisa data bersifat induktif, serta hasil penelitian kualitatif lebih menekankan makna dari pada generalisasi.³

Menurut Bogdan dan Taylor dalam bukunya Lexy.J. Moleong Mendefinisikan metode penelitian kualitatif berupa kata-kata tertulis ataupun lisan dari orang-orang dan perilaku yang dapat diamati.⁴

Dasar penelitian yang digunakan dalam penelitian ini adalah studi kasus penelitian yang melihat objek penelitian sebagai kesatuan yang terintegrasi, yang penelaahannya kepada satu kasus dan dilakukan secara intensif, mendalam, mendetail, dan komprehensif.

Penelitian ini merupakan bentuk penelitian sosial yang menggunakan format deskriptif kualitatif, adalah penelitian yang bertujuan untuk menggambarkan, meringkas berbagai kondisi, sebagai situasi atau berbagai fenomena realitas sosial yang ada di masyarakat yang menjadi objek penelitian, dan berupaya menarik realitas itu kepermukaan sebagai suatu ciri, karakter, sifat, model, tanda, atau gambaran tentang kondisi, situasi, ataupun fenomena tertentu.⁵ Fenomena yang ingin digambarkan dalam penelitian ini terkait dengan strategi *fundraising* Lembaga Amil Zakat Nasional Yatim Mandiri, Kota Makassar.

³Sugiyono, *Memahami penelitian Kualitatif* (Bandung: Alfabeta, 2009), h. 11.

⁴Lexy. J. Moleong, *Metode Penelitian Kualitatif* (Bandung: Rosda Karya 2007), h. 23.

⁵Burhan Bungin, *Penelitian Kualitatif : Komunikasi, Ekonomi, Kebijakan Publick, dan Ilmu Sosial* (Jakarta: Kencana, 2007), h. 68.

b. Lokasi Penelitian

Penelitian ini berlangsung di LAZNAS Yatim Mandiri Makassar. Jl Andi Tonro No. 11 Kelurahan Pabaeng-baeng, Kecamatan Tamalate, Kota Makassar, Provinsi Sulawesi Selatan.

B. Pendekatan Penelitian

Merujuk pada pendekatan, yang digunakan penulis adalah jenis penelitian kualitatif yang tidak mempromosikan teori sebagai alat yang hendak diuji. Maka teori dalam hal ini berfungsi sebagai hal pendekatan untuk memahami lebih dini konsep ilmiah yang relevan dengan fokus permasalahan.

Makadari itu, penulis menggunakan beberapa pendekatan yang dianggap bisa membantu. Dalam penelitian ini sudah pasti menggunakan pendekatan manajemen, terutama manajemen strategis. Melalui pendekatan tersebut, penulis lebih mengkhususkan untuk menyelesaikan persoalan perencanaan *fundraising* dan implementasi strategi *fundraising* pada studi kasus Lembaga Amil Zakat Nasional Yatim Mandiri Makassar.

C. Sumber Data

1. Sumber Data Primer

Sumber data primer adalah data yang diperoleh secara langsung dari informan yang erat kaitannya dengan masalah yang diteliti, adapun yang penulis teliti yaitu strategi *fundraising* Lembaga Amil Zakat Nasional Yatim Mandiri Makassar. Dalam penelitian ini yang termasuk dari data primer adalah hasil wawancara dengan

5 informan yang terdiri dari ketua cabang 1 orang, *staff* program 1 orang, *supervisor fundraising* 1 orang, dan juga karyawan 2 orang. Yang dijadikan sebagai informan untuk mengetahui strategi *fundraising* Lembaga Amil Zakat Nasional Yatim Mandiri Makassar.

2. Sumber Data Sekunder

Sumber data sekunder adalah beberapa pustaka yang memiliki relevansi, serta dapat menunjang penelitian ini, seperti jurnal, makalah, artikel, buku, majalah, koran, internet, dan sumber data lain yang bisa dijadikan sebagai data pelengkap.

D. Metode Pengumpulan Data

Didalam penelitian ini, penulis menggunakan metode pengumpulan data sebagai berikut:

1. Observasi

Pengamatan (observasi) adalah pengamatan yang khusus dan pencatatan yang sistematis ditujukan pada satu atau beberapa masalah dalam rangka penelitian dengan maksud untuk mendapatkan data yang diperlukan dalam memecahkan masalah yang dihadapi.⁶ Observasi yang penulis gunakan adalah pengamatan secara tidak langsung, disebabkan penulis tidak terlibat secara langsung dalam proses pengembangan. Metode ini digunakan untuk menghimpun data tentang situasi lembaga zakat, keadaan letak geografis, keadaan *staff*, *supervisor* atau karyawan.

⁶Koentjaraningrat, *Metode-Metode Penelitian Masyarakat*(Jakarta: Gramedia, 2002) h.179.

2. Wawancara

Menurut Esterberg yang dikutip oleh Sugiyono, wawancara adalah pertemuan dua orang untuk bertukar informasi dan ide melalui tanya jawab, sehingga dapat dikonstruksikan makna dalam suatu topik makna.⁷

Teknik wawancara yang dipakai dalam penelitian ini adalah wawancara bebas terpimpin. Menurut Sutrisno Hadi, dalam wawancara bebas terpimpin ini pewawancara membawa kerangka pertanyaan (*frame work of question*) untuk disajikan, tetapi bagaimana cara pertanyaan diajukan dari irama (*timing*) sama sekali diserahkan dalam kebijakan *interviewer*.⁸

Penelitian yang menggunakan metode kualitatif, peran informan merupakan hal yang sangat perlu dan penting, karena informan dalam penelitian kualitatif berfungsi untuk mendapatkan informasi yang maksimum.⁹

Adapun sasaran yang penulis jadikan sebagai informan, yaitu:

1. Kepala Cabang Lembaga Amil Zakat Nasional Yatim Mandiri Makassar

Dari Kepala Cabang Yatim Mandiri bernama Taufiqurrahman Rasyid S.Sos, akan diperoleh data secara akurat tentang potret atau gambaran umum Yatim Mandiri

⁷Sugiyono, *Memahami Penelitian Kualitatif*(Bandung: Alfabeta, 2012) h.72.

⁸Sutrisno Hadi, *Metodologi Research*, (Yogyakarta: Yayasan Penerbitan Fakultas Psikologi UGM, 2006) h.206.

⁹Sugiyono, *Metode Penelitian Kuantitatif Kualitatif dan R&D* (Bandung: Alfabeta, 2009), h. 221.

yang meliputi: profil, visi dan misi, struktur organisasi, serta seluruh perencanaan yang dapat mendukung proses *fundraising* hingga pengimplementasian *fundraising*.

2. Staff Program

Dari *Staff Program* yang bernama Isman Muhclis S.Sos, M.Pd. Pada komponen ini diperlukan data tentang yang diterapkan melalui program berbasis *fundraising* dalam meningkatkan penghimpunan ZIS (Zakat, Infak dan Sedekah)

3. Staff Fundraising

Dari *Staff Fundraising* yang bernama Sumarni S.Sos, yang bertugas untuk mengawas atau memantau, serta mengatur rekan kerja bawahannya dalam hal *fundraising*. Maka data yang harus diperoleh adalah data tentang implementasi *fundraising*,

4. Zisco (Zakat Infaq Shadaqah Consultant)

Sebagai orang yang terjun kelapangan dan aktif pada proses *fundraising* di lembaga zakat, dengan berjumlah 2 orang merupakan sumber data yang pasti dan nyata dari program *fundraising* yang dilaksanakan.

3. Dokumentasi

Dokumentasi adalah suatu metode pengumpulan data yang berkaitan dengan data-data dokumen, dalam hal ini data yang dimaksud yaitu berupa dokumen lembaga.¹⁰ Berdasarkan pengertian tersebut pengumpulan data melalui dokumentasi yaitu data diambil buku panduan kerja pimpinan dan pembina, laporan pertanggung jawaban, makalah dan buku-buku penunjang lainnya.

¹⁰Sugiyono, *Memahami Penelitian Kualitatif*, (Bandung: Alfabeta, 2012) h.72.

E. Instrumen Penelitian

Suharsimi Arikunto, memaparkan bahwa instrumen penelitian merupakan alat bantu dalam mengumpulkan data.¹¹ Pengumpulan data pada prinsipnya merupakan suatu aktivitas yang bersifat operasional agar tindakannya sesuai dengan pengertian penelitian yang sebenarnya. Data merupakan perwujudan dari beberapa informasi yang sengaja dikaji serta dikumpulkan untuk mendeskripsikan suatu peristiwa atau kegiatan lainnya. Data yang diperoleh melalui penelitian ini diolah menjadi suatu informasi yang merujuk pada hasil penelitian nantinya. Makadari itu dalam pengumpulan data dibutuhkan beberapa instrumen yang dijadikan sebagai alat untuk mendapatkan data yang cukup valid serta akurat.

Ukuran keberhasilan penelitian juga tergantung pada instrumen yang digunakan yaitu:

1. *Field research* (penelitian lapangan) yang meliputi observasi dan juga wawancara dengan daftar pertanyaan yang telah disediakan sebelumnya, dibutuhkan kamera,
2. *Recorder* (alat perekam), serta alat tulis menulis yang berupa buku catatan juga pulpen, dan bisa juga alat *technology* semacam *smartphone (android)*.

¹¹Suharsimi Arikunto, *Prosedur Peneliti Suatu Pendekatan Praktik* (Edisi refisi VI; Jakarta: Rineka Cipta, 2006), h. 68.

F. Teknik Pengolahan dan Analisis Data

Teknik pengolahan data yang digunakan adalah deskriptif kualitatif. Data yang disajikan dalam bentuk narasi kualitatif yang dinyatakan dalam bentuk verbal yang diolah menjadi jelas akurat dan sistematis.¹²Penulis melakukan pencatatan serta berupaya mengumpulkan informasi mengenai keadaan suatu gejala yang terjadi saat penelitian dilakukan.

Analisa data merupakan upaya untuk mencapai serta menata secara sistematis catatan hasil wawancara, observasi, dokumentasi, dan yang lainnya untuk meningkatkan pemahaman peneliti tentang kasus yang diteliti dan menjadikannya sebagai temuan bagi orang lain.¹³

Analisis data adalah proses pengorganisasian dan pengurutan data ke dalam pola, kategori serta satuan uraian dasar.¹⁴Tujuan analisis data adalah untuk menyederhanakan data kedalam bentuk yang mudah dibaca serta dipahami. Metode yang digunakan ini adalah metode wawancaradengan pendekatan kualitatif, yang artinya setiap data terhimpun dapat dijelaskan dengan berbagai persepsi yang tidak menyimpang serta sesuai dengan judul penelitian. Teknik pendekatan deskriptif kualitatif merupakan suatu proses yang menggambarkan keadaan sasaran sebenarnya,

¹²Pawito, *Penelitian Komunikasi Kualitatif* (Cet. I; Yogyakarta: PT Lkis Yogyakarta, 2008), h. 89.

¹³Tjetjep Rohendi Rohidi, *Analisis Data Kualitatif* (Jakarta: UI Press, 1992), h. 15.

¹⁴Lexy. J. Moleong, *Metode Penelitian Kualitatif* (Bandung: Rosda Karya, 2007), h. 103.

penelitian secara apa adanya, sejauh apa yang penulis dapatkan dari hasil observasi, wawancara, dan juga dokumentasi.¹⁵

Analisis deskriptif digunakan untuk menggambarkan atau mendeskripsikan populasi yang sedang diteliti. Analisis deskriptif dimaksudkan untuk memberikan data yang diamati agar bermakna dan komunikatif.¹⁶

Langkah-langkah analisis data yang digunakan dalam penelitian adalah analisis data kualitatif, dengan teorinya Miles dan Huberman dalam “Pawito” menawarkan suatu teknik analisis yang lazim disebut *interactive model*. Teknik analisis ini pada dasarnya terdiri dari berbagai komponen¹⁷, yaitu:

1. Data Reduction/Reduksi Data

Reduksi data merupakan bentuk analisis yang menajamkan, menggolongkan, mengarahkan, membuang yang tidak perlu mengorganisasikan data dengan cara sedemikian rupa sehingga kesimpulan akhir dapat diambil. Penulis mengelola data dengan bertolak dari teori untuk mendapatkan kejelasan pada masalah, baik data yang terdapat di lapangan atau yang terdapat pada kepustakaan. Data dikumpulkan, dipilih secara selektif serta disesuaikan dengan permasalahan yang telah dirumuskan dalam penelitian. Kemudian dilakukan pengolahan dengan meneliti ulang.

¹⁵Tjetjep Rohendi Rohidi, *Analisis Data Kualitatif* (Jakarta: UI Press, 1992), h. 15.

¹⁶Asep Saeful Muhtadi dan Agus Ahmad Safei, *Metode Penelitian Dakwah* (Bandung: Pustaka Setia, 2003), h. 107.

¹⁷Pawito, *Penelitian Komunikasi Kualitatif* (Yogyakarta: LkiS, 2007), h. 104.

2. Data Display/Display Data

Display data merupakan penyajian serta pengorganisasian data ke dalam satu bentuk tertentu sehingga terlihat sosoknya secara utuh. Dalam penyajian data dilakukan secara induktif, yang menguraikan setiap permasalahan dalam permasalahan penelitian dengan memaparkan secara umum kemudian menjelaskan secara ekspresifik.

3. Conclusion Drawing/Verification/Penarikan Kesimpulan

Langkah terakhir dalam menganalisis data kualitatif adalah penarikan kesimpulan dan verifikasi, setiap kesimpulan awal masih kesimpulan sementara yang akan berubah bila diperoleh data baru dalam pegumpulan data berikutnya. Kesimpulan-kesimpulan yang diperoleh selama di lapangan diverifikasi selama penelitian berlangsung dengan cara memikirkan kembali dan meninjau ulang catatan lapangan sehingga berbentuk penegasan kesimpulan.¹⁸



¹⁸Pawito, *Penelitian Komunikasi Kualitatif* (Yogyakarta: LkiS, 2007), h.104.

BAB IV

STRATEGI *FUNDRAISING* LEMBAGA AMIL ZAKAT NASIONAL

YATIM MANDIRI MAKASSAR

A. *Gambaran Umum*

1. Sejarah LAZNAS Yatim Mandiri

Yatim Mandiri adalah Lembaga Amil Zakat Nasional (LAZNAS) milik masyarakat Indonesia yang berkhidmat mengangkat harkat sosial kemanusiaan yatim dhuafa dengan dana ZISWAF (Zakat, Infaq, Shadaqah, Wakaf) serta dana lainnya yang halal dan legal, dari perorangan, kelompok, perusahaan/lembaga.

Kelahirannya berawal dari kegelisahan beberapa aktivis panti asuhan di Surabaya yaitu Sahid Has,Syarif Mukhodam, Sumarno, Moch Hasyim dan Hasan Sadzili yang melihat anak-anak yatim yang lulus SMA di panti asuhan. Karena tidak semua panti asuhan mampu untuk menyekolahkan para anak binaan sampai ke perguruan tinggi atau mampu mencarikan mereka lapangan pekerjaan, jadi sebagian besar anak-anak yatim ini dipulangkan kembali kepada orang tuanya yang masih ada. Setelah mereka pulang kembali, maka hidup mereka akan kembali seperti semula. Melihat kondisi seperti ini, mereka berpikir bagaimana anak-anak ini bisa hidup mandiri tanpa bergantung lagi kepada orang lain.

Kemudian mereka merancang sebuah yayasan yang bergerak dalam bidang pendidikan anak yatim purna asuh dari panti asuhan dengan program mengikutsertakan anak-anak yatim kursus keterampilan. Yayasan ini berjalan

dengan baik dan potensi anak yatim yang harus dimandirikan juga cukup banyak. Maka untuk mewujudkan mimpi memandirikan anak-anak yatim itu, maka pada tanggal 31 Maret 1994 dibentuklah sebuah yayasan yang diberi nama Yayasan Pembinaan dan Pengembangan Panti Asuhan Islam dan Anak Purna Asuh (YP3IS). Kemudian tanggal tersebut dijadikan sebagai hari lahir.¹

Dalam perjalanannya YP3IS semakin berkembang dengan baik, berkat dukungan dana dari masyarakat dan semakin profesional untuk memandirikan anak yatim melalui program-programnya. Setelah melalui banyak perubahan, baik secara kepengurusan maupun secara manajemen dan untuk memperluas kemanfaatan memandirikan anak yatim, maka melalui rapat, diputuskan untuk mengganti nama menjadi LAZNAS Yatim Mandiri.

Pada tanggal 22 Juli 2008 Yatim Mandiri terdaftar di Depkumham dengan nomor: AHU-2413.AH.01.02.2008. Dengan nama baru Yatim Mandiri diharapkan akan menjadi lembaga pemberdaya anak yatim yang kuat di negeri ini. Yatim Mandiri juga telah resmi terdaftar sebagai Lembaga Amil Zakat Nasional berdasarkan SK. Kemenag RI no 185 tahun 2016. Sampai saat ini Yatim Mandiri sudah memiliki 42 kantor Cabang di 12 Propinsi di Indonesia. Dengan berbagai program kemandirian yang ada, harapannya Yatim Mandiri semakin berkembang lebih baik dan mampu menebar manfaat lebih luas.²

¹Dokumen Profil *Lemabaga Amil Zakat Nasional Yatim Mandiri Makassar*, pada tanggal 23 Februari 2021 pukul 02.00 pm.

²Dokumen Profil *Lemabaga Amil Zakat Nasional Mandiri Makassar*, pada tanggal 23 Februari 2021 pukul 02.00 pm.

Perkembangan yatim mandiri di lihat dari sejarahnya sudah banyak memberikan kontribusi untuk anak-anak yatim maupun masyarakat yang ada di Indonesia baik dalam perkembangan pendidikan, pemberdayaan dan lain sebagainya hadirnya yatim mandiri ini sangat membantu para anak-anak yatim dan masyarakat.

2. Struktur Organisasi LAZNAS Yatim Mandiri Kota Makassar

Struktur organisasi menggambarkan susunan dan hubungan yang menghubungkan tiap bagian sesuai struktur yang ada dalam menjalin kegiatan operasional untuk mencapai suatu tujuan, serta bagaimana suatu pekerjaan dibagi, dikelompokkan dan dikoordinasikan secara formal. Berikut adalah gambar struktur organisasi yang ada di LAZNAS Yatim Mandiri Kota Makassar tahun 2021.³

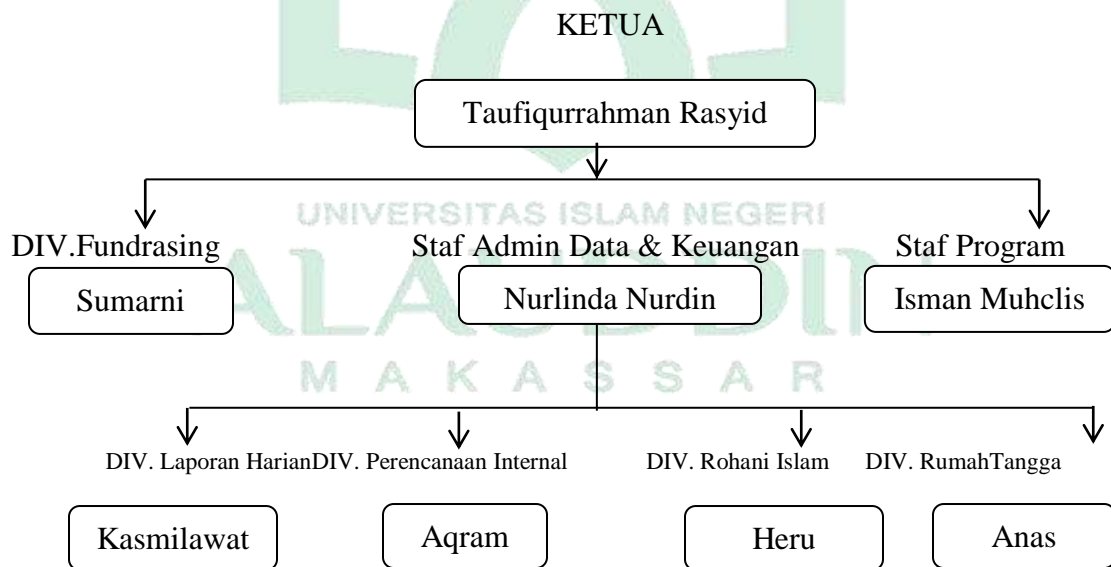

³“Papan Struktur Organisasi pada kantor *Lembaga Amil Zakat Yatim Mandiri Makassar*, pada tanggal 23Februari 2021, pukul 10.00 pm.

3. Visi dan Misi LAZNAS yatim mandiri kota Makassar

Visi LAZNAS Yatim Mandiri Kota Makassar adalah gambaran arah pengelolaan zakat atau kondisi masa depan yang ingin dicapai LAZNAS Yatim Mandiri, sedangkan misi LAZNAS yatim mandiri Kota Makassar adalah rumusan umum mengenai upaya-upaya yang akan dilaksanakan untuk mewujudkan misi LAZNAS Yatim Mandiri Kota Makassar.

Visi :

Menjadi Lembaga Terpercaya Dalam Membangun Kemandirian Yatim

Misi :

- a. Membangun Nilai-nilai Kemandirian Yatim Dhuafa.
- b. Meningkatkan Partisipasi Masyarakat dan Dukungan Sumberdaya untuk Kemandirian Yatim dan Dhuafa.
- c. Meningkatkan *Capacity Building* Organisasi.⁴

Dari visi dan misi di atas dapat diketahui bahwasanya Lembaga Amil Zakat Nasional Yatim Mandiri Makassar itu berfokus kepada yatim dan Dhuafa, dan tentunya sebagai upaya bahwasanya Yatim Mandiri adalah lembaga yang terpercaya.

M A K A S S A R

⁴Dokumen Profil *Lemabaga Amil Zakat Yatim Mandiri Makassar*, pada tanggal 25 Februari 2021 pukul 02.00 pm.

4. *Value Yatim Mandiri*

Sebuah lembaga dapat dibangun dengan keberadaan *value*. Hal tersebut juga dapat digunakan sebagai identitas yang membedakan dengan lembaga lainnya, adapun *Value* Lembaga Amil Zakat Nasional Yatim Mandiri Makassar, Yaitu:

1. Profesional

Karakter seseorang dalam melakukan pekerjaan dengan kemampuan yang tinggi sesuai bidang keahliannya dan berpegang teguh kepada nilai moral yang mengarahkan serta mendasari perbuatannya.

2. Religius

Karakter seseorang dimana setiap melakukan aktivitasnya selalu berkaitan dengan Syariat Islam dan dirinya sebagai hamba Allah swt berusaha agar dapat merealisasikan setiap Syariat Islam atas dasar iman yang ada dalam batinnya.

3. Integritas

Karakter seseorang yang menunjukkan konsistensi antara tindakan dengan nilai dan prinsip yang berpedoman pada kebenaran yang hakiki. Sehingga ajaran agama, nilai moral, etika, adat istiadat, kejujuran, tanggung jawab, konsisten, setia pada komitmen, dapat dipercaya, dan adil, merupakan kata kunci untuk mewujudkannya.

4. Melayani

Karakter seseorang yang sama sekali tidak mementingkan diri sendiri, tetapi sebaliknya memikirkan apa yang bisa diberikan demi kebaikan orang lain.

5. Amanah

Karakter seseorang yang benar-benar bisa dipercaya, bertanggung jawab dan jika satu urusan diserahkan kepadanya, niscaya orang-orang percaya bahwa urusan itu akan dilaksanakan dengan sebaik-baiknya.

Gambar 4.1 Value Yatim Mandiri Makassar



Sumber: Hasil Dokumentasi Penelitian, 2021.

B. Perencanaan Fundraising Lembaga Amil Zakat Nasional Yatim Mandiri Makassar

Seperti Lembaga Amil Zakat lainnya Yatim mandiri tentu memiliki tujuan yang hendak dicapai, dalam mencapai tujuan yang diinginkan, maka suatu organisasi perlu membuat perencanaan sebagai sebuah langkah-langkah atau metode yang digunakan untuk mengantarkan organisasi kepada tujuan yang diinginkan. Karena setiap organisasi ingin mencapai tujuannya, sehingga hal itu menjadikan perencanaan sebagai suatu yang sangat penting dalam aktivitas organisasi.

Adapun perencanaan *fundraising* yang dilakukan Yatim Mandiri Kota Makassar diantaranya:

1. Perencanaan Pengumpulan

Terdapat beberapa hal yang harus diperhatikan saat akan melakukan pengumpulan, sebagaimana dikemukakan oleh Taufiqurrahman Rasyid, Pengumpulan menjadi salah satu aktivitas terpenting dalam upaya memenuhi target yang telah ditetapkan, namun ada beberapa catatan yang mesti diperhatikan saat akan melakukan *fundraising* diantaranya:

1) *Forecasting* (perhitungan dan perkiraan masa depan)

Dalam tahapan ini Yatim Mandiri memakai pola yang disebut RKM (Rencana Kerja Manajemen), Yatim Mandiri melakukan *positioning* dengan menganalisa peluang dan tantangan yang ada di lapangan.

Dalam RKM ini Yatim Mandiri memetakan kekuatan dan kelemahan lembaganya, kemudian membuat strategi-strategi turunan untuk menjalankan setiap

program yang telah direncanakan dan untuk mengatasi yang diperkirakan akan muncul dalam aktifitas *fundraising*, sebagaimana yang diungkapkan oleh Taufiqurrahman Rasyid bahwa,

“Salah satu strategi yang dilakukan oleh yatim Mandiri adalah membaca segmentasi donatur yang menjadi sasaran Yatim Mandiri, apakah ada dikalangan menengah keatas atau menengah kebawah. Dengan mengetahui segmentasi donatur, Yatim Mandiri bisa menentukan metode yang tepat untuk melakukan aktifitas *fundraising* agar bisa berjalan dengan efektif dan efisien”.⁵

Dari uraian di atas dapat diketahui bahwa perencanaan yang dilakukan oleh Yatim Mandiri Kota Makassar tidak terlepas dari berbagai pertimbangan dan aspek yang harus diperhatikan, termasuk menganalisa kondisi masyarakat atau struktur sosial yang terdapat dalam suatu lingkungan.

2) Penentuan dan perumusan sasaran

Setelah melakukan *forecasting*, selanjutnya Yatim Mandiri menentukan sasaran donatur yang akan dijadikan objek untuk aktifitas *fundraising* guna menggalang dana zakat, infak, sedekah dan wakaf, sebagaimana wawancara dengan Taufiqurrahman Rasyid bahwa,

“Untuk penentuan dan perumusan sasaran maka Yatim Mandiri membagi sasaran *fundraising* menjadi dua bagian. Pertama, *fundraising public* dengan sasaran masyarakat perkotaan (segmentasi menengah atas). Kedua, *fundraising corporate* dengan sasaran perusahaan-perusahaan besar”.⁶

⁵Taufiqurrahman Rasyid (29 Tahun), Ketua Lemabaga Amil Zakat Nasional Yatim Mandiri Makassar, Wawancara, Makassar, 26Februari 2021, pukul 09.00 am.

⁶Taufiqurrahman Rasyid (29 Tahun), Ketua Lemabaga Amil Zakat Nasional Yatim Mandiri Makassar, Wawancara, Makassar, 26Februari 2021, pukul 09.00 am.

Dari pemaparan di atas dapat diketahui bahwa penentuan dan perumusan sasaran dalam perencanaan *fundraising* sangat penting, sehingga pada saat proses *fundraising* bisa lebih terarah.

3) Penetapan Metode

Dalam melaksanakan aktifitas *fundraising* metode yang dilakukan Yatim Mandiri, lebih menekankan kepada *fundraising public*. Metode dilakukan secara *direct* ataupun *indirect*, sebagaimana wawancara dengan Taufiqurrahman Rasyid bahwa,

“Metode *direct* dilaksanakan Yatim Mandiri yaitu dengan cara memanfaatkan link-link donatur Yatim Mandiri, baik yang sudah menjadi donatur tetap ataupun temporer. Kemudian metode *indirect* dilaksanakan dengan membuat program yang bisa menarik minat donatur dan juga memberikan kesadaran kepada donatur akan pentingnya kepedulian terhadap sesama”.⁷

Penjelasan di atas memberikan kita pemahaman bahwasanya penetapan metode yang direncanakan oleh yatim mandiri dalam upaya penghimpunan adalah dengan menggungan dua metode yaitu langsung dan tidak langsung.

4) Penetapan Waktu dan Lokasi

Kegiatan *fundraising* dilaksanakan ditempat-tempat yang telah ditentukan. Biasanya dilaksanakan di tempat-tempat ramai. Adapun pelaksanaan *fundraising* secara langsung waktunya fleksibel.

Perencanaan sebagai langkah awal dalam menentukan segala kegiatan yang akan dilaksanakan, dan untuk mesukseskan kegiatan tersebut maka Yatim Mandiri

⁷Taufiqurrahman Rasyid (29 Tahun), Ketua *Lemabaga Amil Zakat Nasional Yatim Mandiri Makassar*, Wawancara, Makassar, 26Februari 2021, pukul 09.00 am.

Kota Makassar membuat perencanaan jangka pendek, jangka menengah, jangka panjang dengan cara mengatur pola *fundraising* supaya dalam pengelolaan dapat terlaksana dengan baik. Sebagaimana wawancara Sumarni selaku *Staff Fundraising* Yatim Mandiri Kota Makassar mengatakan bahwa:

“Yatim Mandiri membentuk tim atau petugas untuk kegiatan *fundraising* supaya masyarakat setempat lebih mudah lagi untuk pengumpulan zakatnya”.⁸

Dari uraian di atas bahwasanya Yatim Mandiri merencakann pola fundraising yang dianggap lebih efisien salah satunya dengan membentuk tim khusus layanan jemput zakat, infak dan sedekah.

2. Perencanaan Penyaluran

Pada dasarnya *fundraising* sangat dipengaruhi dengan proses penyaluran zakat, ketika proses penyaluran efektif maka proses *fundraising* akan cukup mudah. LAZNAS Yatim Mandiri Kota Makassar terbagi kedalam beberapa perencanaan. Sebagaimana hasil wawancara dengan Taufiqurrahman Rasyid,

“LAZNAS Yatim Mandiri pengedenpankan perencanaan terlebih dahulu, sebagai upaya untuk tidak salah sasaran dalam penyaluran zakat, saat perencanaannya sudah matang dan penyaluran berjalan efektif maka hal itu akan mempermudah aktivitas *fundraising*, karena penyaluran yang baik akan membuat orang lebih yakin dan mempercayakan zakat, infak dan sedekahnya kepada Yatim Mandiri”.⁹

⁸Sumarni (27 Tahun), *Staff Fundraising Amil Zakat Nasional Yatim Mandiri Makassar, Wawancara*, Makassar, 26 Februari 2021, pukul09.00 am.

⁹Taufiqurrahman Rasyid (29 Tahun), *Ketua Lemabaga Amil Zakat Nasional Yatim Mandiri Makassar, Wawancara*, Makassar, 26 Februari 2021, pukul09.00 am.

LAZNAS Yatim Mandiri Kota Makassar dalam penyaluran mempersiapkan perencanaan supaya tidak salah sasaran dalam penyaluran zakat. Oleh karena itu selain para karyawan yatim mandiri juga melibatkan beberapa relawan yang siap turun aktif dalam penyaluran sehingga perencanaan dalam upaya menyalurkan harta muzakki kepada mustahik berjalan lancar, sebagaimana wawancara dengan Ahmad Zulfikar selaku relawan yang juga aktif dalam penyaluran,

“Kami sebagai relawan selalu siap ketika ada panggilan dari yatim mandiri dan di yatim mandiri kami mendapat banyak pelajaran tentang pentingnya sebuah perencanaan, pembagian tugas sebelum turun kelapangan sangatlah mempengaruhi proses penyaluran dan tanpa perencanaan penyaluran tersebut tentunya kami juga sebagai tim yang menyalurkan pasti akan kebingungan dan berpotensi salah sasaran”.¹⁰

Pemaparan di atas semakin mempertegas tentang pentingnya perencanaan, sebab perencanaan yang jelas akan membuat proses penyaluran lebih terarah. Maka dari itu LAZNAS Yatim Mandiri terbagi kedalam beberapa perencanaan yaitu:

a. Rencana jangka pendek

Rencana jangka pendek yang bersifat konsumtif tradisional. Sebagaimana wawancara dengan Taufiqurrahman Rasyid Bahwa,

“Melalui program kemanusiaan seperti bantuan bencana alam, pemberian sembako itu menjadi rencana jangka pendek dalam melakukan pendistribusian”.¹¹

¹⁰Ahmad Zulfikar (24 Tahun), Relawan *Lemabaga Amil Zakat Nasional Yatim Mandiri Makassar*, Wawancara, Makassar, 29 Februari 2021, pukul09.00 am.

¹¹Taufiqurrahman Rasyid (29 Tahun), Ketua *Lemabaga Amil Zakat Nasional Yatim Mandiri Makassar*, Wawancara, Makassar, 28 Februari 2021, pukul09.00 am.

Dari penjelasan di atas dapat diketahui bahwa dipilihnya konsumtif tradisional sebagai rencana jangka pendek karena manfaat dari hasil zakat, infaq dan sedekah yang di berikan kepada *mustahik* akan segera habis, sehingga tidak akan menimbulkan perubahan taraf hidup selain memenuhi konsumsi harian *mustahik*.

b. Rencana jangka menengah

Rencana jangka menengah yang bersifat konsumtif kreatif dan produktif tradisional. Sebagaimana hasil wawancara dengan Taufiqurrahman Rasyid bahwa,

“Ada dua program jangka menengah yang akan dilaksanakan Yatim Mandiri yaitu: program kesehatan dan program ramadhan, nah dari program tersebut kami berupaya meyalurkan dengan cara yang lebih kreatif”.¹²

Penyaluran zakat dengan model konsumtif kreatif dan produktif tradisional dijadikan sebagai rencana jangka menengah karena akan membantu memenuhi kebutuhan *mustahik* dalam hal konsumsi harian dan pendidikan dalam kurun waktu yang cukup lama.

c. Rencana jangka panjang

Rencana jangka panjang yang bersifat produktif kreatif. Bentuk produktif kreatif menjadi tujuan utama pengelolaan zakat LAZNAS yatim mandiri Kota Makassar karena model ini mampu memberikan perubahan taraf hidup ke pada masyarakat yang berada di Kota Makassar yang mendapat zakat, infak dan sedekah. Sebagaimana wawancara dengan Taufiqurrahman Rasyid bahwa,

¹²Taufiqurrahman Rasyid (29 Tahun), Ketua *Lemabaga Amil Zakat Nasional Yatim Mandiri Makassar*, Wawancara, Makassar, 28 Februari 2021, pukul09.00 am.

“Pentingnya perbaikan sarana dan prasarana, pendidikan, pemenuhan perekonomian dan konsumsi harian anak yatim dhu’afa dan masyarakat dapat terpenuhi dalam jangka waktu yang lebih lama, untuk itu yang menjadi program unggulan Yatim Mandiri adalah program pendidikan dan program pemberdayaan dan ekonomi”.¹³

Selain itu, dana zakat, infak dan sedekah juga dipergunakan untuk mendidik masyarakat serta memberi modal kepada masyarakat agar dapat membangun perekonomian mereka dan dapat bangkit dari kemiskinan yang diharapkan setelah mendapat bantuan ini mereka bisat menjadi mandiri.

Dalam suatu perusahaan ataupun organisasi tentunya membutuhkan manajemen guna untuk membantu menjalankan strategi yang sudah kita sepakati atau susun bersama sebelumnya

Sebagaimana wawancara Taufiqurrahman Rasyid selaku ketua LAZNAS Yatim Mandiri Kota Makassar mengatakan bahwa:

“Di dalam lembaga amil zakat tentunya sebelum jauh bertindak sebelumnya harus memiliki perencanaan yang bagus baik sifatnya internal maupun eksternal ketika perencanaan itu sudah dianggap cukup maka dibuatkanlah langka-langka untuk mencapai perencanaan itu, dengan pengorganisasian yang sistematis, pengumpulan maupun pendistribusian yang direncanakan sudah jalan maka di control secara keseluruhan, maksudnya adalah program jangka pendek, jangka menengah, dan jangka panjang , pada moment tertentu yang mendekati rencana tersebut, selanjutnya akan dilaksanakan kegiatan pendistribusian, pendayagunaan dan penerima manfaat telah diperivikasi dengan staf program, dan tak terlepas juga dari controlling atau mengevaluasi setiap program, kira-kira program ini bermanfaat atau tidak membantu atau justru merubah mustahik”.¹⁴

¹³Taufiqurrahman Rasyid (29 Tahun), Ketua *Lemabaga Amil Zakat Nasional Yatim Mandiri Makassar*, Wawancara, Makassar, 26 Februari 2021, pukul09.00 am.

¹⁴Taufiqurrahman Rasyid(29 Tahun), Ketua *Lemabaga Amil Zakat Nasional Yatim Mandiri Makassar*, Wawancara, Makassar, 26 Februari 2021, pukul09.00 am.

Uraian di atas memperjelas bahwa perencanaan memberikan dampak yang luar biasa terhadap agenda kedepannya, dan pendapat Taufiqurrahman tersebut memberikan titik terang bahwasanya langkah-langkah yang sistematis membutuhkan perencanaan yang juga sistematis sehingga tim yang menyalurkan juga lebih terorganisir dan mampu mengevaluasi setiap pendistribusian yang nantinya temuan di lapangan akan dibahas pada perencanaan selanjutnya.

C. Implementasi Fundraising Lembaga Amil Zakat Nasional Yatim Mandiri Makassar

Keberhasilan ditentukan oleh efektivitas pelaksanaan fungsi manajemen yang dilaksanakan di dalam organisasi. Untuk itu peneliti mengumpulkan beberapa informasi dari berbagai informan untuk mengetahui bagaimana implementasi *fundraising* LAZNAS Yatim Mandiri Kota Makassar maka adapun hasil penelitian dan pembahasan dideskripsikan sebagai berikut:

1. Pengumpulan

Pengumpulan dana zakat, infak dan sedekah adalah kegiatan mengumpulkan dana zakat dari muzakki kepada lembaga zakat untuk disalurkan kepada yang berhak menerima.

Adapun implementasi perencanaan LAZNAS Yatim Mandiri dalam proses pengumpulan melalui beberapa cara diantaranya:

a. Sosialisasi

Salah satu upaya yang dilakukan LAZNAS Yatim Mandiri Kota Makassar dalam meningkatkan penerimaan zakat adalah dengan mengadakan sosialisasi ke dinas/instansi, perusahaan dan kantor swasta, sekolah, yayasan, lembaga pemerintahan, melalui mengedukasi langsung atau mengunjungi kantor-kantor kerja calon muzakki dengan membagikan beberapa brosur LAZNAS Yatim Mandiri.

Sosialisasi juga dilakukan melalui lembaga dakwah serta melalui media cetak dan spanduk yang terpasang di jalan umum. Sebagaimana wawancara Nurlinda Nurdin staf admin data dan keuangan LAZNAS Yatim Mandiri Makassar.

“Sosialisasi ini sangat penting untuk membangkitkan kesadaran masyarakat awam mengenai pentingnya zakat, infak dan sedekah. Melalui sosialisasi ini juga masyarakat bisa mengetahui bahwasanya Yatim Mandiri hadir sebagai lembaga yang siap untuk mengelola dana zakat, infak dan sedekah”.¹⁵

Pendapat di atas menegaskan pentingnya kesadaran zakat, infak dan sedekah melalui sosialisasi tersebut setidaknya orang-orang mulai memahami, harta yang kita berikan dengan ikhlas kepada yang berhak itu akan memberikan manfaat besar, walaupun masih ada beberapa orang yang salah memahami tentang zakat, sebagaimana wawancara dengan Aqram selaku orang yang aktif dalam mensosialisasikan pentingnya Zakat, beliau mengatakan,

“Dengan dilaksanakannya kegiatan sosialisasi zakat ini diharapkan dapat mengingatkan masyarakat akan pentingnya zakat demi kemaslahatan umat. Karena kebanyakan orang sebagian itu tidak mengetahui pentingnya zakat. Kebanyakan orang hanya tahu zakat fitrah yang dikeluarkan pada saat lebaran. Padahal masih ada kewajiban lain yaitu zakat harta seorang

¹⁵Nurlinda Nurdin (28 Tahun) Staf admin data dan keuangan *Lembaga Amil Zakat Yatim Mandiri makassar*, Wawancara, Makassar, 26 Februari 2021, pukul 01.00 am.

pegawai/karyawan yang dinamakan zakat profesi dan masih banyak orang yang belum paham akan hal itu”.¹⁶.

Dari pernyataan di atas membuktikan bahwa masih baanyak yang belum paham persoalan zakat, untuk itu upaya gerakan berupa sosialisasi tak boleh berhenti, apalagi sebagai Lembaga Amil Zakat Nasional Yatim Mandiri yang memang tugas utamanya adalah mengedukasi menghimpun, mengelola dan mendistribusikan.

b. Sinergi program

Dalam peningkatan penerimaan zakat, infaq dan sedekah di LAZNAS Yatim Mandiri Makassar, berbagai cara di lakukan salah satunya menjalin kerja sama dengan berbagai instansi pemerintahan yang ada di Makassar dengan cara membentuk unit pengumpul zakat (UPZ) dengan berbagai instansi pemerinthan.

Ini memudahkan LAZNAS yatim mandiri dalam mengumpulkan zakat, infak dan sedekah. Sebagaimana wawancara Nurlinda Nurdin selaku staf LAZNAS Yatim Mandiri Kota Makassar mengatakan bahwa,

“Untuk bisa menghasilkan energi maka kita harus sinergi, melalui program yang kami akan laksanakan, itu kami tawarkan kepada beberapa lembaga atau perusahaan untuk disinergikan, bahwasanya kami sebagai lembaga pelaksana siap untuk mengelola program tersebut”.¹⁷

Dari uraian di atas bahwasanya yatim mandiri melaksanakan program berbasis *fundraising*, menawarkan program kepada instansi yang bisa diajak kerja sama, hal

¹⁶Aqram (21 Tahun) ZISCO *Lembaga Amil Zakat Yatim Mandiri makassar*, Wawancara, Makassar, 28 Februari 2021, pukul 01.00 am.

¹⁷Akram (21 Tahun) ZISCO *Lembaga Amil Zakat Yatim Mandiri makassar*, Wawancara, Makassar, 28Februari 2021, pukul 01.00 am.

demikian akan mempermudah untuk melaksanakan setiap program yang tentunya juga tidak hanya sekedar terlaksana akan tetapi juga mampu melibatkan beberapa instansi.

c. Pemanfaatan rekening bank

Ini untuk memudahkan muzakki atau para UPZ yang mauberzakat, infak dan sedekah ke LAZNAS yatim mandiri kota Makassar. Namun muzakki atau para UPZ yang menyetor melalui rekening bank harus melakukan pelaporan ke LAZNAS yatim mandiri kota Makassar agar supaya didata dan sesuai hasil pengelolaan yang dilakukan oleh LAZNAS yatim mandiri kota Makassar. Adapun nomor rekening yang di siapkan LAZNAS yatim mandiri kota Makassar adalah:

1. Bank mandiri : 1400003113770
2. Bank BCA : 0883996647
3. Bank BRI : 009601001968305
4. Bank muamalat : 7010054804
5. Bank BNI syariah : 0211497003
6. Syariah mandiri : 7001241782
7. Peramata syariah : 02901445144
8. BNI : 2244900000

Berdasarkan dengan wawancara Nurilinda Nurdin selaku staf LAZNAS yatim mandiri kota makassar mengatakan bahwa:

“Ada beberapa tempat pengumpulan zakat di secretariat, outlet atau stand yang di buat oleh pegawai di pinggir jalan kalo adan event seperti bulan puasa dan acara lainnya, juga unit pengumpul zakat yang berada di masjid-masjid

kantor dan instansi. Ada juga dari rumah ke rumah yang dilakukan oleh beberapa pegawai LAZNAS yatim mandiri kota Makassar”¹⁸.

Dari penjelasan tersebut bahwasanya yatim mandiri tidak hanya berupaya melakukan pengumpulan lewat via transfer akan tetapi pengumpulan zakat, infak dan sedekah itu juga bisa secara langsung, oleh karena itu peranan ZISCO berperan aktif dalam bertugas sebagai layanan jemput zakat, infaq dan sedekah. Tentunya tidak hanya sekedar bertemu, tetapi juga memberikan perhatian sehingga terjalinnya silaturahmi antara yatim mandiri dengan muzakki, sebagaimana wawancara Ibu Zakia Selaku donator tetap yatim mandiri beliau mengatakan”

“Melalui yatim mandiri saya lebih mudah untuk berdonasi karena ada ZISCO yang datang untuk mengingatkan, dan saya senang karena donasi saya dijemput secara langsung, disisi lain saya selalu mendapatkan pencerahan melalui majalah bulanan yang diberikan kepada donator tetap. Semoga setiap bulannya saya bisa konsisten untuk memberikan manfaat bagi orang yang berhak menerima, saya yakin bahwa apa yang diberikan dengan ikhlas maka Allah swt pasti akan membalasnya dengan yang lebih besar”¹⁹.

Pernyataan muzakki di atas semakin memperjelas kalau ada muzakki yang suka jika zakat, infak dan sedekahnya dijemput tetapi tidak menutup kemungkinan ada juga yang lebih meilih via transfer. Dan hal ini menjadi salah satu strategi yatim mandiri untuk memetakan pola *fundraising*.

¹⁸Nurlinda Nurdin (28 Tahun) Staf admin data dan keuangan Lembaga Amil Zakat Yatim Mandiri makassar, Wawancara, Makassar, 26 Februari 2021, pukul 01.00 am.

¹⁹Zakia (52 Tahun) Donatur tetap Lembaga Amil Zakat Yatim Mandiri makassar, Wawancara, Makassar, 8 Agustus 2021, pukul 09.00 am.

d. Ovo merchant

Merupakan aplikasi yang digunakan oleh LAZNAS Yatim Mandiri Kota Makassar untuk memepermudah donatur dan calon donatur dalam berzakat. Aplikasi ini baru digunakan pada awal januari 2019 dan strategi ini cukup memberikan dampak positif dalam pengembangan fundraising LAZNAS Yatim Mandiri Kota Makassar, sebagaimana disampaikan oleh Sumarni selaku staff *fundraising*,

“Saat ini OVO menjadi salah satu platform pembayaran bagi masyarakat, nah melalui QR Code Zakat tentunya akan memudahkan dan mempercepat para pembayar zakat yang ingin menyalurkan zakatnya lewat yatim mandiri”.²⁰

e. Sedekah dongeng

Kegiatan sedekah dongeng bertujuan untuk menyampaikan dakwah sosial kepada peserta didik sekolah dasar dan memberi edukasi tentang zakat, infaq, dan sedekah. Sebagaimana wawancara Nurlinda Nurdin selaku staf LAZNAS Yatim Mandiri Kota Makassar mengatakan bahwa:

“Kami dari Yatim Mandiri datang langsung ke sekolah dalam rangka sosialisasi tentang pentingnya sedekah supaya mereka bersedekah sejak dini”²¹

Hal di atas berupaya menumbuhkan kesadaran akan pentingnya bersedekah, dengan metode tersebut mereka lebih mudah untuk bersedekah, sebagaimana wawancara dengan Lisa selaku penerima dongeng mengatakan,

“Sehari sebelum kami menerima dongeng, kami diberikan amplop oleh pihak Yatim Mandiri dan amplop tersebut kami berikan setelah kami menerima

²⁰Sumarni (27 Tahun) Staff *fundraising* Lembaga Amil Zakat Yatim Mandiri makassar, Wawancara, Makassar, 26 Februari 2021, pukul 01.00 am.

²¹Nurlinda Nurdin (28 Tahun) Staf admin data dan keuangan Lembaga Amil Zakat Yatim Mandiri makassar, Wawancara, Makassar, 26 Februari 2021, pukul 01.00 am.

dongeng, dan kami mengisinya sesuai kemauan kami. Menurut saya hal demikian sangatlah penting untuk membiasakan kepada anak muda yang seperti kami untuk tebiasa bersedekah”.²²

Yatim mandiri cukup menghadirkan pendongeng lalu disampaikan dihadapan anak-anak, dan tentunya bukan hanya satu sekolah saja melainkan sedekah dongen ini sudah mendatangi banyak sekolah.

f. Majelis Ilmu Dakwah

Bentuk sosialisasi yang sifatnya sebagai layanan dakwah yaitu pengajian, pengajian, majelis ta’lim, instansi, perkantoran, kemudian kita edukasi tentang pentingnya program yang akan diselenggraakan yatim mandiri. Sebagaimana wawancara Taufiqurrahman Rasyid selaku Ketua Cabang LAZNAS Yatim Mandiri Kota Makassar mengatakan bahwa:

“Ada beberapa layanan dakwah Yatim Mandiri diantaranya layanan ceramah muzakki jadi di mana instansi atau sekolah yang membutuhkan ustads ceramah dan pengajian, nah disinilah kita hadir untuk memberikan mereka ceramah setelah itu kita edukasi tentang peranan yatim mandiri. Tidak hanya sampai disiiutetapi pelaksanaan *fundraising* ZIS, LAZNAS Yatim Mandiri juga melakukan hal-hal sebagai berikut:

1. Zisko
2. Zakat, infaq, sedekah konsultan, bertugas untuk menjemput zakat dari para masyarakat
3. Menyiapkan buku layanan doa para donatur zakat
4. Melakukan pengembangan
5. Sosialisasi ke instansi-instansi mengenai program kerja LAZNAS Yatim Mandiri Kota Makassar.
6. Menyiapkan brosur LAZNAS yatim mandiri”.²³

²²Lisa (17 Tahun) Siswi SMAN 4 Bantaeng, *WawancaraVia WhatsApp*, Makassar, 5Agustsus 2021, pukul 03.00 am.

²³Taufiqurrahman Rasyid (29 Tahun), Ketua *Lemabaga Amil Zakat Nasional Yatim Mandiri Makassar*, *Wawancara*, Makassar, 26 Februari 2021, pukul 09.30am.

Dari penjelasan di atas sudah jelas bahwasanya peranan yatim mandiri dalam pelaksanaan *fundraising* juga sangat dipengaruhi oleh keterlibatan para karyawan atau ZISCO, sebagaimana wawancara dengan salah satu ZISCO yakni Aqram,

“Zisco sebenarnya berperang penting, Zisco juga bisa dikatakan sebagai peluncur untuk mengedukasi masyarakat secara perorangan, disisi lain peran kami adalah menjemput donasi dan setiap bulannya harus mendatangi setiap orang yang dirinya sudah terdaftar sebagai donatur tetap yatim mandiri, nah hal tersebut harus kami rawat dengan cara senantiasa merawat komunikasi. Dan untuk meningkatkan progress kami tentunya tak berhenti sampai disitu melainkan kami tetap harus bertemu dengan orang-orang baru, ya paling tidak hanya sekedar memberikan mereka brosur”²⁴

Berdasarkan yang dikemukakan oleh Aqram di atas, kita bisa mengetahui bahwa hal tersebut dilakukan sebagai upaya untuk tetap menjaga hubungan silaturahmi antara Yatim Mandiri dengan para donator.



²⁴Aqram(21 Tahun), *Zisco Lemabaga Amil Zakat Nasional Yatim Mandiri Makassar*, Wawancara, Makassar, 28Februari 2021, pukul 10.00 am.

Gambar 4.2 Brosur Yatim Mandiri



Sumber: Hasil Dokumentasi Penelitian, 2020.

Dalam pengumpulan zakat, pengawasan sangatlah penting untuk itu LAZNAS Yatim Mandiri Kota Makassar menetapkan standar operasional prosedur (SOP) yang mana diharapkan setiap aktivitas pengumpulan zakat pada LAZNAS Yatim Mandiri sebagai bagian integral pengelolaan zakat dapat terlaksana sesuai dengan acuan standar yang prosedural dan terukur.

Adapun SOP pengumpulan zakat yang telah ditetapkan oleh LAZNAS Yatim Mandiri Kota Makassar, yaitu:

- A. Pengumpulan zakat, infaq dan sedekah pada LAZNAS yatim mandiri dilakukan secara profesional, trus menerus, terpadu dan bertanggung jawab dengan azas transparansi dan akuntabilitas.

- B. Pengumpulan zakat, infaq dan sedekah pada LAZNAS Yatim Mandiri dilakukan berdasarkan syariat islam yang diatur oleh Al-Qur'an dan As-sunnah.
- C. Penerimaan zakat, infaq dan sedekah dapat dilakukan secara tunai melalui rekening LASNAZ Yatim Mandiri yang tersedia.
- D. Setiap transaksi tunai penerimaan ditulis pada surat bukti atau kwitansi sah yang diterbitkan oleh LAZNAS Yatim Mandiri Kota Makassar.
- E. Hasil pengumpulan ZIS oleh petugas disetorkan kepada bagian keuangan LAZNAS Yatim Mandiri Kota Makassar selambat-lambatnya setiap tanggal satu bulan berikutnya.
- F. Penerimaan ZIS melalui rekening bank, baik pada rekening khusus zakat maupun khusus infaq dan sedekah akan di rekap setiap bulan oleh bagian keuangan LASNAS yatim mandiri.
- G. Laporan zakat, infaq dan sedekah yang terkumpul secara keseluruhan bersama laporan pengelolaan zakat pada LAZNAS Yatim Mandiri akan dilaporkan kepada LAZNAS pusat Yatim Mandiri setiap bulannya dan akhir tahun.
- H. Segala bentuk kerjasama dengan berbagai pihak dalam hal pengumpulan zakat , sosialisasi dan publikasi dalam rangka optimalisasi pengumpulan zakat harus dapat dilakukan dengan persetujuan pimpinan LAZNAS Yatim Mandiri Kota Makassar.

- I. Segala bentuk kerja sama kemitraan dengan berbagai pihak dalam hal pengumpulan zakat, sosialisasi dan publikasi dalam rangka optimalisasi pengumpulan zakat harus mempertimbangkan azas maslahat dan manfaat dengan tetap memperhatikan prinsip-prinsip syariaah dan pedoman pengelolaan zakat yang berlaku pada LAZNAS.²⁵

Adapun yang mendorong muzakki sehingga mereka taat membayar zakat adalah kepercayaan dan dukungan dari pemerintah. Sebagaimana wawancara dengan Taufiqurrahman Rasyid ketua LAZNAS Yatim Mandiri Kota Makassar.

“Hal yang mendorong muzakki mau membayar zakat ke LAZNAS tentu saja saja didukung oleh kepercayaan seseorang terhadap LAZNAS itu sendiri sehingga mereka tidak ragu-ragu untuk menitipkan harta mereka guna untuk disalurkan pada yang berhak menerimanya. Selain itu tidak lepas juga dukungan dari pemerintah bagaimanapun kita butuh dukungan dari pemerintah karena kita tidak bisa jalan sendiri misalnya wali kota menghimbau masyarakat untuk berzakat nah itu kan kekuatan kita kemudian kasih contoh pak walikota membayar zakat lewat LAZNAS setiap tahunnya kita sengaja publikasikan kita masukkan ke media pak walikota membayar zakat, pejabat-pejabat, kepala-kepala bank membayar zakat ke LAZNAS. Ini suatu contoh dari pemimpin-pemimpin kita. Kemudian dukungan dari aspek peraturan misalnya walikota memerintahkan semua pegawai untuk membayar zakat ke LAZNAS. Nah ini dukungan pemerintah jadi misal kita tidak didukung oleh pemerintah juga berat untuk mensosialisasikan tentang pentingnya zakat infak sedekah”.²⁶

Berdasarkan apa yang dipaparkan oleh bapak Taufiq, dapat ditarik kesimpulan bahwa kepercayaan masyarakat terhadap LAZNAS yatim mandiri dan dukungan pemerintah yang memberikan keteladanan dengan membayar zakat pada LAZNAS akan mendorong seluruh lapisan masyarakat khususnya pegawai dan pejabat

²⁵Dokumen Standar Operasional Prosedur Pengumpulan Zakat Lembaga Amil Zakat Nasional Yatim Mandiri Makassar, pada tanggal 26 Februari 2021 pukul 1.30 pm.

²⁶Taufiqurrahman Rasyid (29 Tahun), Ketua Lembaga Amil Zakat Nasional Yatim Mandiri Makassar, Wawancara, Makassar, 26 Februari 2021, pukul 09.30am.

pemerintah unruk mebayar zakat dengan memotong sebagian gaji mereka untuk diberikan kepada LAZNAS dan disalurkan kepada mustahik zakat. Factor inilah yang menjadi kunci untuk mendorong masyarakat membayarkan zakatnya pada LAZNAS yatim mandiri kota Makassar.

2. Pendistribusian

Pendistribusian adalah kegiatan membagikan sejumlah harta yang telah dihimpun oleh lembaga amil zakat dari muzakki dibagikan kepada yang berhak menerima, sebagaimana wawancara dengan bapak Ismul selaku staf program LAZNAS Yatim Mandiri,

“Melalui pendistribusian yang diselenggarakan Yatim Mandiri tentunya kami selalu berusaha memberikan yang terbaik, mengingat yatim mandiri adalah lembaga yang fokus untuk anak-anak yatim dan dhuafa, dan melalui program yang tak henti-hentinya dilaksanakan adalah salah bentuk pertanggungjawaban kepada para dermawan yang menitipkan hartanya di yatim mandiri”²⁷.

Dari penjelasan di atas, sudah jelas bahwa pendistribusian yang baik akan memberikan dampak positif terhadap aktivitas *fundraising* yang akan dilaksanakan dikemudian hari, pendistribusian yang kretaif akan membuat orang-orang tertarik.

Adapun program yang diselenggrakan yatim mandiri:

1. Program pendidikan

Pendidikan Merupakan bagian yang terpenting dalam kehidupan, apalagi masih dalam usia anak-anak. Pendidikan yang mengantarkan anak-anak dalam kesuksesan mereka.pendidikan yang dimaksud bukan hanya perihal akadmik atau

²⁷Ismul 29 Tahun), Staf Program Lemabaga Amil Zakat Nasional Yatim Mandiri Makassar, Wawancara, Makassar, 26 Februari 2021, pukul 11.00am.

intelktual saja, namun sprtual, emosioanal dam akhlak juga penting bagi mereka. LAZNAS yatim mandiri hadir dalam rangka membantu mengembangkan program pendidikan tersebut bagi anak-anak, khususnya yatim dhu'afa. LAZNAS Yatim Mandiri mempersembahkan program-program dari yang bersifat charity sampai program pemberdayaan. Sebagaimana wawancara dengan Ismul selaku staf LAZNAS yatim mandiri kota makassar.

“Program ini sangat penting karena jika kita tidak menuntut ilmu kita akan ketinggalan dengan orang-orang cerdas yang ada disekitaran kita, dan juga sangat penting untuk sekarang supaya bagaimana nantinya kita dapat mendidik anak-anak mulai sejak kecil sampai besar nantinya , dan program ini tidak kalah penting dengan program yang lainnya karena menurut saya pribadi pendidikan itu adalah bekal masa depan kita”.²⁸

Dari penjelasan di atas dapat diketahui bahwa peran yatim Mandiri sangat besar yang turut membangun kemandirian anak yatim dhu'afa, utamanya dalam pendidikan.



²⁸Ismul(29 Tahun), Staf Program *Lemabaga Amil Zakat Nasional Yatim Mandiri Makassar*, Wawancara, Makassar, 26 Februari 2021, pukul 11.00 am.

Gambar 4.3 Pendistribusian Bantuan Beasiswa Yatim Prestasi



Sumber: Hasil Dokumentasi Penelitian, 2020.

2. Program kesehatan

LAZNAS yatim mandiri berkeinginan setiap anak yatim dan kaum dhuaafa mampu meraih cita-citanya tanpa ada gangguan kesehatan dan perkembangan fisiknya. Ada beberapa program kesehatan yaitu:

Sebagai mana wawancara dengan Ismul staf LAZNAS yatim mandiri Kota Makassar mengatakan bahwa:

“Program ini sangat membantu anak-anak yatim dan masyarakat dari kami LAZNAS yatim mandiri turun langsung ke sekolah dan rumah untuk mngecek anak-anak dan masyarakat untuk memeriksa kesehatannya dan kami juga mengirim paket gizi untuk anak-anak dan masyarakat supaya kesehatannya terjaga”.²⁹

²⁹Ismul (29 Tahun), Staf Program Lemabaga Amil Zakat Nasional Yatim Mandiri Makassar, Wawancara, Makassar, 27Februari 2021, pukul 11.30 am.

a. Layanan kesehatan keliling

Merupakan bentuk kegiatan layanan kesehatan anak-anak yatim dhu'afa di berbagai tempat sekitar domisili mereka berupa layanan medis. Layanan ini digulirkan minimal sekali sebulan keliling.

Gambar 4.4 Layanan Kesehatan Keliling



Sumber: Hasil Dokumentasi Penelitian, 2020.

b. Super gizi qurban

Super gizi qurban merupakan program optimalisasi qurban menjadi sosis dan cornet. Diharapkan dengan pengelohan daging qurban maka kemanfaataannnya akan lebih lama dan disukai oleh anak-anak.

Gambar 4.5 Brosur Super Gizi Qurban



Sumber: Hasil Dokumentasi Penelitian, 2020.

3. Program pemberdayaan dan ekonomi

Program ini merupakan tujuannya untuk membina dan membimbing para anak-anak yatim dan para bunda-bunda yatim untuk bagaimana supaya bisa hidup mandiri dan bisa mencari nafkah sendiri.

Sebagaimana wawancara dengan Ismul staf LAZNAS Yatim Mandiri mengatakan bahwa:

“Menurut saya program ini sangat penting di sisi lain selain kita membina anak-anak yatim kita juga membina bunda-bunda yatim, kita berikan mereka modal usaha untuk di kelola sendiri supaya bagaimana mereka bisa mandiri dalam menghadapi kehidupan sehari-hari”.³⁰

Bunda mandiri sejahtera adalah usaha LAZNAS Yatim Mandiri untuk mensejahterakan keluarga anak yatim. Program ini berupa pembinaan keislaman, pengasuhan dan pemberdayaan ekonomi. Dengan program ini dengan melalui program ini diharapkan keluarga anak yatim menjadi lebih sejahteraan mampu mandiri.

Keberhasilan suatu pendistribusian bukan hanya dilihat dari seberapa cepatnya disalurkan melainkan program tersebut juga memberikan dampak positif terhadap seseorang, sebagaimana wawancara dengan Ibu Nursiah selaku penerima bantuan Bunda Mandiri Sejahtera,

“Alhamdulillah, berkat orang-orang dermawan dan melalui pembinaan dari yatim mandiri saya sekeluarga sudah bisa mandiri, paling tidak untuk kehidupan sehari-hari dan juga biaya sekolah anak-anak sudah bias ditangani, berbeda dengan sebelum-sebelumnya, mengingat suami saya sudah meninggal dunia, dan kami sekeluarga sangat kesusahan bahkan pendidikan anak saya hampir terputus”.³¹

Dari informasi di atas dapat diketahui ternyata dampak dari program Bunda Mandiri Sejahtera sangatlah memberikan pengaruh besar terhadap pertumbuhan ekonomi kaum dhuafa. Dan yang perlu diperhatikan dari program tersebut

³⁰Ismul (42 Tahun), Staf Program *Lemabaga Amil Zakat Nasional Yatim Mandiri Makassar, Wawancara*, Makassar, 27Februari 2021, pukul 12.00 am.

³¹Nursiah(29 Tahun), Penerima bantuan Bunda Mandiri Sejahtera, *Wawancara*, Gowa, 6 Agustus 2021, pukul 10.00 am.

sebagaimana dipaparkan di atas yakni tidak hanya fokus pemberdayaan ekonomi melainkan juga membina keislaman orang yang akan diberdayakan.

Gambar 4.6 Program Bunda Mandiri Sejahtera



Sumber: Hasil Dokumentasi Penelitian, 2020.

4. Program kemanusiaan

Program ini merupakan program yang bergelut di ruang lingkup kemanusiaan misal, ada kebanjiran dan lainnya.

Sebagaimana wawancara Ismul staf LAZNAS Yatim Mandiri Kota Makassar.

“Karena lembaga ini saya kira ini bergerak di bidang sosial juga jadi artinya setiap ada bencana ataupun bukan bencana yang terkait dengan kemanusiaan pasti dari kami akan memberikan bantuan meskipun pada dasarnya yatim mandiri bukan sebagai tangkap darurat akan tetapi jika kami dibutuhkan atau ada yang membutuhkan bantuan pasti kita akan turun untuk membantu masyarakat”.³²

³²Ismul (29Tahun), Staf Program Lemabaga Amil Zakat Nasional Yatim Mandiri Makassar, Wawancara, Makassar, 27Februari 2021, pukul 01 .00 am.

Dari pemaparan di atas kita bisa mengetahui bahwa yatim mandiri tidak hanya berfokus kepada yatim dan dhuafa saja, melainkan kepeulian sosial terhadap masyarakat yang terkena musibah, tentunya melalui orang-orang dermawan maka yatim mandiri selalu berperan aktif untuk membantu.

1) Bantuan bencana alam (Bba)

Bantuan bencana alam merupakan program bantuan kemanusiaan yang diberikan kepada korban bencana alam, baik itu pada saat tanggap bencana maupun pada waktu masa *recovery*.

Gambar 4.7 Program Bantuan Bencana Alam



Sumber: Hasil Dokumentasi Penelitian, 2020.

2) Bantuan langsung mustahik (Blm)

Bantuan langsung mustahik merupakan program layanan ekstra kepada masyarakat sebagai salah satu bentuk kepedulian LAZNAS Yatim Mandiri untuk membantu meringankan beban mustahik. Program ini diberikan secara insidental kepada mustahik yang bersifat urgen dan berfokus pada bidang pendidikan, kesehatan dan ekonomi.

Gambar 4.8 Program Bantuan Langsung Mustahik



Sumber: Hasil Dokumentasi Penelitian, 2020.

5. Program Ramadhan.

Program ramadhan merupakan yang pasti digulirkan tiap tahunnya dibulan ramadhan oleh LAZNAS Yatim Mandiri untuk anak-anak yatim dhu'afa. Berbagai kegiatan yang telah dikemas mulai dari penyambutan bulan ramadhan sampai menjelang hari raya idul fitri. Penyelenggaraan program ini bersinergi dengan berbagai instansi untuk bersama-sama menyemarakkan bulan ramadhan. Ada beberapa program ramadhan yang diselenggarakan oleh LAZNAS Yatim Mandiri:

a. Ramadhan Memandirikan

Salah satu program ramadhan yang dilakukan yatim mandiri adalah ramadhan memandirikan, sebagaimana wawancara dengan Akram bahwa,

“Kami memanfaatkan bulan suci ramadhan, dan kami senantiasa menawari orang-orang yang ingin melakukan kebaikan dengan cara berinfak saat bulan ramadhan”³³.

Penjelasan di atas dapat dipahami bahwa Yatim mandiri memanfaatkan moment dengan cara mengajak setiap orang untuk melakukan kebaikan saat bulan suci ramadhan.

Gambar 4.9 Kupon Infak Program Ramadhan Memandirikan



Sumber: Hasil Dokumentasi Penelitian, 2020.

b. Sembako Ramadhan

Yatim Mandiri selalu aktif memberikan sembako kepada setiap orang yang tidak mampu, dan moment ramadhan dimanfaatkan untuk tetap berbagi kebaikan, sebagaimana wawancara dengan salah satu relawan yang juga aktif dalam penyaluran, yakni Ahmad Zulfikar, bahwa,

³³Aqram(21 Tahun), Zisco Lemabaga Amil Zakat Nasional Yatim Mandiri Makassar, Wawancara, Makassar, 28 Februari 2021, pukul 10.00 am.

“Yatim mandiri selalu aktif memberikan perhatian terhadap yatim dan dhuafa, dan program sembako ramadhan setidaknya mampu membeikan nilai manfaat dan juga bagi orang-orang yang tidak mampu juga bisa berbuka puasa seperti orang lainnya”.³⁴

Dari penjelasan Ahmaad Zulfkar di atas dapat dipahami bahwa yatim Mandiri pada bulan ramadhan semakin aktif menyebarkan kebaikan melalui penyaluran sembako ramadhan.

Gambar 4.10Program Penyaluran Sembako Ramadhan



Sumber: Hasil Dokumentasi Penelitian, 2020.

c. BERCAHAYA (berbagai ceria di hari raya)

Sebagai salah satu hari kemenangan untuk orang Islam, maka Yatim Mandiri melalui program Bercahaya (Berbagi ceria di hari raya), juga memberikan bantuan, sebaigaimana wawancara dengan Ahmad Zulfikar,

³⁴Ahmad Zulfikar (24 Tahun), Relawan *Lemabaga Amil Zakat Nasional Yatim Mandiri Makassar*, Wawancara, Makassar, 29 Februari 2021, pukul 09.00 am.

“Dua hari sebelum lebaran maka kami langsung mendatangi mustahik untuk memberikan paket bercahaya, dan yang kami berikan itu adalah yang memang menjadi kebutuhan orang-rang Islam pada umumnya saat hari raya”.³⁵

Penjelasan di atas dapat dipahami bahwa Yatim mandiri tidak hanya berfokus pada bulan ramadhan, akan tetapi juga memanfaatkan moment hari-hari besar Islam.

Gambar 4.11 Program Penyaluran Paket Bercahaya



Sumber: Hasil Dokumentasi Penelitian, 2020.

Pada aspek pengawasan pendistribusian zakat infak dan sedekah LAZNAS Yatim Makassar yakni pelaksanaan pendistribusian berkewajiban memonitori alur bantuan dana, melakukan pendampingan dan evaluasi atas perkembangan kondisi penerima, sebagaimana wawancara Nurlinda Nurdin selaku staf admin data dan keuangan,

³⁵Ahmad Zulfikar (24 Tahun), Relawan *Lemabaga Amil Zakat Nasional Yatim Mandiri Makassar*, Wawancara, Makassar, 29 Februari 2021, pukul 09.00 am.

“Bantuan dana yang digunakan, sebagaimana zakat yang didistribusikan untuk didayagunakan kepada mustahik akan dilaporkan setiap bulannya kepada pimpinan LAZNAS yatim mandiri kota makassar dan pada saat rapat mingguan diadakan biasanya akan dipaparkan mengenai perkembangan program LAZNAS Yatim Mandiri yang didayagunakan beserta permasalahannya untuk kemudian diberikan solusi yang tepat dalam menanggulangi masalah tersebut sehingga pengelolaan dan pendistribusian berjalan dengan lancar”.³⁶

Dari pernyataan di atas dapat diketahui bahwa pengawasan sangatlah penting dalam proses pendistribusian yang dilakukan pada setiap program LAZNAS Yatim Mandiri kepada mustahiq.

Yatim mandiri tak lepas dari tujuan awalnya yakni berupaya memandirikan anak yatim dan kaum dhuafa, sebagaimana wawancara dengan Taufiqurrahman Rasyid selaku pimpinan beliau mengatakan,

“Banyak diantara mereka yang merasa sangat bersyukur dengan bantuan yang diberikan oleh LAZNAS Yatim mandiri dan rata-rata mereka mengatakan sudah ada peningkatan hidup dibandingkan sebelumnya”.³⁷

Sebagai penegasan dari uraian di atas bahwasanya peranan Yatim Mandiri Kota Makassar sangatlah memberikan dampak positif, berbagai macam program yang dilaksanakan diharapkan mampu membuat mereka yang statusnya mustahik bisa berubah menjadi muzakki seperti visi misi LAZNAS Yatim Mandiri Kota Makassar.

³⁶Nurlinda Nurdin (28 Tahun) Staf Lembaga Amil Zakat Yatim Mandiri makassar, Wawancara, Makassar, 26 Februari 2021, pukul 01.00 am.

³⁷Taufiqurrahman Rasyid (29 Tahun), Ketua Lemabaga Amil Zakat Nasional Yatim Mandiri Makassar, Wawancara, Makassar, 26 Februari 2021, pukul 09.30am.

BAB V

PENUTUP

A. *Kesimpulan*

Berdasarkan pada hasil penelitian yang telah dilakukan oleh penulis dan pembahasan yang telah dibahas pada BAB sebelumnya, maka akan diberikan sebuah kesimpulan yang dapat diambil terkait Strategi *Fundraising* Lembaga Amil Zakat Nasional Yatim Mandiri Makassar. Adapun kesimpulannya, yaitu:

1. Strategi *Fundraising* yang dilakukan Lembaga Amil Zakat Nasional Yatim Mandiri Makassar dalam perencanaannya menerapkan beberapa hal yaitu: perhitungan dan perkiraan masa depan, penentuan dan perumusan sasaran, penetapan metode dan penetapan waktu dan lokasi.
2. Adapun implementasi *fundraising* Lembaga Amil Zakat Nasional Yatim Mandiri Makassar, yaitu: sosialisasi, sinergi program, pemanfaatan rekening bank, ovo merchant, sedekah dongeng dan majelis ilmu dakwah. Sedangkan implementasi pendistribusian yang dilakukan Lembaga Amil Zakat Nasional Yatim Mandiri Makassar, yaitu:
 - a. Program jangka pendek memuat program kemanusiaan
 - b. Program jangka menengah memuat program kesehatan dan program ramadhan
 - c. Program jangka panjang, memuat program pendidikan, program pemberdayaan dan ekonomi.

B. Implikasi Penelitian

Walaupun secara umum hasil pengumpulan dana zakat, infak dan sedekah mengalami peningkatan, namun *fundraising* yang dilakukan Lembaga Amil Zakat Nasional Yatim Mandiri Makassar, baik insidental maupun rutin masih perlu ditingkatkan lagi, agar strategi *fundraising* Yatim Mandiri mampu mencapai target secara optimal sehingga manfaat pendistribusian bisa lebih meluas.

Di sini penulis merasa perlu untuk mengemukakan implikasi penelitian, sebagai konsekuensi terhadap hasil penelitian ini, antara lain:

- A. Meningkatkan sosialisasi dengan masyarakat dalam penghimpunan dana dan menjelaskan betapa pentingnya berzakat, berinfaq dan bersedekah.
- B. Meningkatkan kerjasama yang lebih lagi dengan instansi atau lembaga agar bisa menambah jumlah muzaki.
- C. Meningkatkan kualitas penyaluran atau pendistribusian dan pendayagunaan zakat, infak dan sedekah agar lebih bermanfaat.

DAFTAR PUSTAKA

Al-Quranul Al-Karim.

Abidah Atik, Analisis Strategi fundraising Terhadap Peningkatan Pengelolaan Zis Pada Lembaga Amil Zakat Kabupaten Ponorogo, *Jurnal STAIN Ponorog*, Volume 10 No 1 Tahun 2016.

Abidin Hamid, dkk, *Membangun Kemandirian Perempuan Potensi dan Pola Derma Untuk Pemberdayaan Perempuan, Serta Strategi penggalangannya*, Depok: Pustaka, 2009.

Arikunto, Suharsimi, *Prosedur Penelitian Suatu Pendekatan Praktik*, Jakarta: Rineka Cipta, 2006.

Arsam, Monitoring dan Evaluasi Dakwah (Studi Terhadap Kegiatan “Dialog Interaktif” Takmir Masjid Ash-Shiddiq), *Jurnal Komunikasi Penyiaran Islam*, Vol. 1, No. 1, 2013.

Dewi Nurmala, Ridwan, dan Rini, Pengaruh Direct Mail dan Telemarketing Terhadap keputusan Pembelian Paket Umrah Raka Tours And Travel, *Jurnal Pariwisata dan Perhotelan*, Vol.3, No. 2. 2013.

Ghofur Abdul, *Tiga Kunci Fundraising Sukses Membangun Lembaga Nirlaba*, Jakarta: PT Gramedia Pustaka Utama, 2018.

Hafidhuddin Didin dan Juwaeni Ahmad, *Membangun Peradaban Zakat*, Jakarta: IMZ, 2006.

HaryonoBudi, *How To Win Customer Through Customer Service With Heart*, Yogyakarta: Andi, 2016.

Hidayah Ririn Nur, Strategi Dompot Dhuafa Sumatera Selatan Dalam Menarik Minat Donatur Untuk Menyalurkan Dana Zakat Infak Sedekah Wakaf, *Jurnal Raden Fatah Fakultas Ekonomi dan Bisnis Islam*, Vol. 6, No. 1 2017.

Huda Zen Miftahul, Model Manajemen Fundraising Wakaf, Sekolah Tinggi Agama Islam Negeri Ponorogo, *Jurnal Intelegensia* Vol. 3, No. 1, Januari 2013.

Kasali Rhenald, *“Membidik Pasar Indonesia” Segmenting, Targetting dan Positioning*, Jakarta: Gramedia, 2000.

- Kementerian Agama RI, *Al-Qur'an Terjemahnya*, Semarang: 2002.
- Kotler Philip dan Keller Kevin Lane, *Manajemen Pemasaran*, Jilid 1, Edisi kedua belas, Jakarta: PT Indeks, 2009.
- Marwing Arman, "Pendekatan Psikologi Dalam Peningkatan Fundraising Zakat", *Dalam Ejournal IAIN Tulungagung*, Vol. 02, No. 01, Oktober 2015.
- Moleong Lexy. J, *Metode Penelitian Kualitatif*, Bandung: PT Remaja Rosdakarya, 2013.
- Morissan, *Periklanan Komunikasi Pemasaran Terpadu*, Jakarta: Kencana Prenada Media Group, 2010.
- Munawar Zaid, Filantropi Islam Rumah Sabilillah Dan Penanaman Karakter Kepedulian Sosial Pada Siswa di SDIT An Najah Jatinom Klaten, *Jurnal Elementary*, Vol. 4, No. 2, Januari-Juni 2018.
- Noor Any, *Manajemen Event*, Bandung: Alfabeta, 2013.
- Nuruddin, *Zakat Sebagai Instrumen dalam Kebijakan Fiskal* Jakarta: Raja Grafindo, 2006.
- Purwanto April, *Manajemen Fundraising Bagi Organisasi Pengelola Zakat*, Jakarta: Teras, 2009.
- Rachmat, *Manajemen Strategik*, Bandung: Pustaka Setia, 2014.
- Raharjo R. Sumantri, Strategi Komunikasi Lembaga Kemanusiaan Dalam Menggalang Dana Masyarakat, *Jurnal IKOM prodi D3 Komunikasi Massa*, Vol. 1, No. 5 Juni 2017.
- Rahman Rahim Eddy Abd. dan Radjab Enny, *Manajemen Strategi*, Makassar: Lembaga Perpustakaan dan Penerbitan Universitas Muhammadiyah Makassar, 2017.
- Ridwan Murtadho. Analisis Model Fundraising dan Distribusi Dana ZIS di UPZ Desa Wonoketingal Karanganyar Demak, *Jurnal Penelitian STAIN Kudus*, Vol.10, No.02 Agustus 2016.
- Saidi Zaim, Hamid, dan Kurniawati, *Membangun Kemandirian Berkarya, Potensi dan Pola Derma, serta Penggalangannya di Indonesia*, Jakarta: PIRAC, 2002.

- Salim dan Syahrudin, *Metodologi Penelitian Kualitatif*, Bandung: Ciptapustaka Media, 2012.
- Simanjuntak Bungaran Antonius dan Sosrodihardjo Soedjito, *Metode Penelitian Sosial*, Jakarta: Yayasan Pustaka Obor Indonesia, 2014.
- Siyoto Sandu dan Sodik M. Ali, *Dasar Metodologi Penelitian*, Sleman: Literasi Media Publisng, 2015.
- SoewandiJusuf, *Pengantar Metodologi Penelitian*, Jakarta: Mitra Wacana Media, 2012.
- Subagiyo Rokhmat, *Metode Penelitian Ekonomi Islam: Konsep dan Penerapan*, Jakarta: Alim's Publishing, 2017.
- Sugiyono, *Metode Penelitian Kuantitatif Kualitatif dan R&D*, Bandung: Afabeta, 2013.
- Undang-Undang Republik Indonesia Nomor 23 Tahun 2011 Tentang Pengelolaan Zakat.
- WidjajantiDarwina, *Rencana Strategis Fundraising* Jakarta: Piramedia, 2006.
- Wijayati Dewie Tri, Faktor-faktor Yang Mempengaruhi Manajemen Strategik Pada Organisasi Non Profit, *Jurnal Manajemen dan Kewirausahaan UNESA*, Vol. 12, No. 1, 2010.
- Zen. M, dkk, *Zakat dan Wirausaha*, Jakarta: Centre Entrepreneurship Development, 2015.

LAMPIRAN-LAMPIRAN

1. Dokumentasi Penelitian



Gambar 1 Wawancara dengan Kepala Cabang Yatim Mandiri Makassar bernama Taufiqurahman Rasyid S. Sos.



Gambar 2 Wawancara dengan Staf Admin Data dan Keuangan Yatim Mandiri Makassar bernama Nurlinda Nurdin S.Pd.



Gambar 3 Wawancara dengan Staf *Fundraising* Yatim Mandiri Makassar bernama Sumarni S. Sos.



Gambar 4 Prestasi Yatim Mandiri sebagai *Fundraising* Program Pendidikan Terbaik.



Gambar 5 Piagam Penghargaan Untuk Yatim Mandiri Makassar Sebagai Cabang Pengambilan Terbaik tiga



Gambar 6 Piagam Penghargaan Sebagai Pemberi Beasiswa Terbanyak

2. Izin Penelitian



KEMENTERIAN AGAMA REPUBLIK INDONESIA
UNIVERSITAS ISLAM NEGERI ALAUDDIN MAKASSAR
FAKULTAS DAKWAH DAN KOMUNIKASI

Kampus I : Jl. Sultan Alauddin No.63 Makassar
Kampus II : Jl. H. M. Yasin Limpo No. 36 Romang polong-Gowa ☎ (0411) 841879
Email : fdk@uin-alauddin.ac.id Website: fdk.uin-alauddin.ac.id

Nomor : B- ³³⁹ /Un.06-DU.I/TL.00/2/2021
Sifat : Penting
Lamp : 1 (Satu) Rangkap
Hal : **Permohonan Izin Penelitian**

Gowa, 16 Februari 2021

Kepada
Yth. Gubernur Prov. Sulawesi-Selatan
Cq. Kepala UPT, P2T, BKPM, Prov. Sul-Sel.

Di
Makassar

Assalamu Alaikum Wr.Wb

Dengan hormat disampaikan bahwa mahasiswa UIN Alauddin Makassar yang tersebut namanya dibawah ini :

Nama : Syarifuddin
NIM : 50400115030
Tingkat/Semester : XI (Sebelas)
Fakultas/Jurusan : Dakwah & Komunikasi / Manajemen Dakwah

Bermaksud melakukan penelitian dalam rangka menyusun skripsi yang berjudul "**Strategi Fundraising Lembaga Amil Zakat Nasional Yatim Mandiri Makassar**" Sebagai salah satu syarat untuk memperoleh gelar Sarjana

Dosen Pembimbing : 1. Dr. Irwan Misbach, SE., M.Si
2. Dr. St. Nasriah, M.Sos.I

Untuk maksud tersebut kami mengharapkan kiranya mahasiswa yang bersangkutan dapat diberikan izin untuk mengadakan penelitian di Yatim Mandiri Makassar dari tanggal 18 Februari s.d. 18 Maret 2021.

Demikian, atas kerjasamanya diucapkan terima kasih.

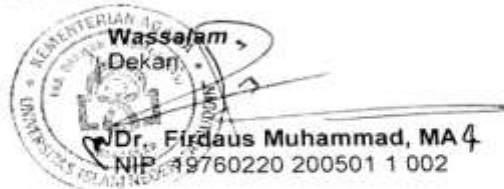

Tembusan ;
1. Rektor UIN Alauddin Makassar
2. Mahasiswa yang bersangkutan
3. Arsip

#MirwanAR/Februari220



PEMERINTAH PROVINSI SULAWESI SELATAN
DINAS PENANAMAN MODAL DAN PELAYANAN TERPADU SATU PINTU
BIDANG PENYELENGGARAAN PELAYANAN PERIZINAN

Nomor : 13481/S.01/PTSP/2021
 Lampiran : -
 Perihal : Izin Penelitian

Kepada Yth.
 Ketua LAZNAS Yatim Mandiri

di-
Tempat

Berdasarkan surat Dekan Fak. Dakwah dan Komunikasi UIN Alauddin Makassar Nomor : B-589/Un.06-DU.I/TL.00/2021 tanggal 16 Februari 2021 perihal tersebut diatas, mahasiswa/peneliti dibawah ini:

Nama : SYARIFUDDIN
 Nomor Pokok : 50400115030
 Program Studi : Manajemen Dakwah
 Pekerjaan/Lembaga : Mahasiswa(S1)
 Alamat : Jl. H. M. Yasin Limpo No. 36, Samata-Gowa

Bermaksud untuk melakukan penelitian di daerah/kantor saudara dalam rangka penyusunan Skripsi, dengan judul :

" STRATEGI FUNDRAISING LEMBAGA AMIL ZAKAT NASIONAL YATIM MANDIRI MAKASSAR "

Yang akan dilaksanakan dari : Tgl. **19 April s/d 19 Mei 2021**

Sehubungan dengan hal tersebut diatas, pada prinsipnya kami **menyetujui** kegiatan dimaksud dengan ketentuan yang tertera di belakang surat izin penelitian.

Dokumen ini ditandatangani secara elektronik dan Surat ini dapat dibuktikan keasliannya dengan menggunakan **barcode**,

Demikian surat izin penelitian ini diberikan agar dipergunakan sebagaimana mestinya.

Diterbitkan di Makassar
 Pada tanggal : 19 April 2021

A.n. GUBERNUR SULAWESI SELATAN
KEPALA DINAS PENANAMAN MODAL DAN PELAYANAN TERPADU
SATU PINTU PROVINSI SULAWESI SELATAN
 Selaku Administrator Pelayanan Perizinan Terpadu

Dr. JAYADI NAS, S.Sos., M.Si
 Pangkat : Pembina Tk.I
 Nip : 19710501 199803 1 004

Tembusan Yth
 1. Dekan Fak. Dakwah dan Komunikasi UIN Alauddin Makassar di Makassar,
 2. Peringgal.

SIMAP PTSP 19-04-2021



Jl. Bougenville No.5 Telp. (0411) 441077 Fax. (0411) 448936
 Website : <http://simap.sulselprov.go.id> Email : ptsp@sulselprov.go.id
 Makassar 90231



3. *Pedoman Wawancara*

1. Gambaran Umum

1. Bagaimanasejarah berdirinyaYatim Mandiri?
2. ApaVisi,MisidanTujuanYatim Mandiri?
3. BagaimanastrukturYatim Mandiri Makassar?
4. Apa saja wewenang atau tugas dari masing-masing staf?

2. Implementasi *Fundraising*

- A. Bagaimana perencanaan *fundraising* Yatim Mandiri Makassar?
- B. Bagaimana implementasi *Fundraising* yang dilakukan?
- C. Siapa saja yang berperan penting dalam *fundraising* yang dilakukan?
- D. Apasaja program-program yang dilakukan dalam upaya meningkatkan *fundraising* dan pendistribusian ZIS?
- E. Bagaimana respon masyarakat terhadap kegiatan-kegiatan atau program yang dilaksanakan yatim mandiri?

RIWAYAT HIDUP



Syarifudin lahir pada tanggal 28 Juni 1997 dan merupakan anak kedua dari lima bersaudara dari pasangan Ayyup dan Surniya. Penulis memiliki satu saudara perempuan yang bernama Fina Aulia dan satu kakak laki-laki bernama Heriyanto, dan dua adik laki-laki yaitu Ibim dan Almarhum Roni. Penulis memulai pendidikan pada tahun 2003-2009 di SD 3 Pagerungan Besar, kemudian melanjutkan pendidikan di SMPN 2 Negeri Sapeken pada tahun 2009-2012.

Kemudian pada tahun 2012-2015 penulis melanjutkan pendidikan sekolah di Madrasah Aliyah Alkautar dan mengambil jurusan IPS (Ilmu Pengetahuan Sosial). Pada tahun 2015 penulis melanjutkan pendidikan tinggi ke salah satu Universitas yang ada di Makassar dan terdaftar sebagai mahasiswa Fakultas Dakwah dan Komunikasi Jurusan Manajemen Dakwah Universitas Islam Negeri Alauddin Makassar. Pengalaman organisasi penulis yaitu pernah diberi kesempatan sebagai Kabid Penalaran dan Keilmuan Himpunan Mahasiswa Jurusan Manajemen Dakwah periode 2017, dan pernah menjabat sebagai Wakil ketua di Dewan Mahasiswa Universitas (DEMA-U).

Selama di kampus, penulis sangat bersyukur karena telah melewati berbagai pengalaman baik maupun buruk, susah dan senang sehingga semua bisa dijadikan sebagai pelajaran dalam meniti hidup kedepannya.

Semoga apa yang telah dilakukan oleh penulis, semata-mata untuk mendapat rida Allah swt serta dapat membanggakan kedua orang tua dan diberi kemudahan dalam meraih cita-citanya Amin.