

**ANALISIS SISTEM INFORMASI DAN KOMPUTERISASI HAJI  
TERPADU (SISKOHAT) KEMENTERIAN AGAMA  
KABUPATEN TAKALAR TAHUN 2020**



**Skripsi**

Diajukan untuk Memenuhi Salah Satu Syarat Meraih Gelar  
Sarjana Ekonomi Jurusan Manajemen Haji dan Umrah  
pada Fakultas Dakwah dan Komunikasi  
UIN Alauddin Makassar

UNIVERSITAS ISLAM NEGERI  
**ALAUDDIN**  
M A K A S S A R

Oleh:

**FITRIANI**  
NIM: 50800117035

**FAKULTAS DAKWAH DAN KOMUNIKASI  
UIN ALAUDDIN MAKASSAR  
2021**

## PERNYATAAN KEASLIAN SKRIPSI

Mahasiswa yang bertanda tangan di bawah ini:

Nama : Fitriani  
NIM : 50800117035  
Tempat/Tgl. Lahir : Makassar, 17 Maret 1999  
Jur/Prodi/Konsentrasi : Manajemen Haji dan Umrah  
Fakultas/Program : Dakwah dan Komunikasi  
Alamat : Zarindah Permai No. 10  
Judul : Analisis Sistem Informasi dan Komputerisasi Haji  
Terpadu (SISKOHAT) Kementerian Agama  
Kabupaten Takalar pada Tahun 2020

Menyatakan dengan sesungguhnya dan penuh kesadaran bahwa skripsi ini benar adalah hasil karya sendiri. Jika di kemudian hari terbukti bahwa ia merupakan duplikat, tiruan, plagiat, atau dibuat oleh orang lain, sebagian atau seluruhnya, maka skripsi dan gelar yang diperoleh karenanya batal demi hukum.

UNIVERSITAS ISLAM NEGERI  
ALAUDDIN  
M A K A S S A R

Gowa, 25 Agustus 2021 M  
Penyusun,





Fitriani  
NIM:50800117035

## PENGESAHAN SKRIPSI

Skripsi yang berjudul “Analisis Sistem Informasi dan Komputerisasi Haji Terpadu (SISKOHAT) Kementerian Agama Kabupaten Takalar pada Tahun 2020”, yang disusun oleh Fitriani, NIM: 50800117035, Mahasiswa Jurusan Manajemen Haji dan Umrah pada Fakultas Dakwah dan Komunikasi UIN Alauddin Makassar, telah diuji dan dipertahankan dalam sidang munaqasyah yang diselenggarakan pada hari Rabu, tanggal 25 Agustus 2021 M, bertepatan dengan 16 Muharram 1443 H, dinyatakan telah dapat diterima sebagai salah satu syarat untuk memperoleh gelar Sarjana dalam Ilmu Dakwah dan Komunikasi, Jurusan Manajemen Haji dan Umrah.

Gowa, 25 Agustus 2021 M.  
16 Muharram 1443 H.

### DEWAN PENGUJI:

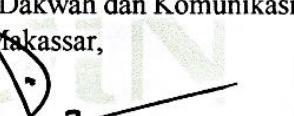
Ketua : Dr. H. Andi Abdul Hamzah, Lc., M.Ag (.....)  
Sekretaris : Dr. Hamiruddin, M.Ag., MM (.....)  
Munaqisy I : Dr. H. Misbahuddin, M.Ag (.....)  
Munaqisy II : Nur Afif, ST., MT (.....)  
Pembimbing I : Dr. Hj. Nurlaelah Abbas, Lc., M.A (.....)  
Pembimbing II : Dr. H. Suf Kasman, M.Ag (.....)

Diketahui oleh:  
Dekan Fakultas Dakwah dan Komunikasi  
✓ UIN Alauddin Makassar,

  
**Dr. Firdaus Muhammad, M.Ag**  
NIP: 19760220 200501 1 002

## KATA PENGANTAR

بِسْمِ اللَّهِ الرَّحْمَنِ الرَّحِيمِ

الْحَمْدُ لِلَّهِ رَبِّ الْعَالَمِينَ وَالصَّلَاةُ وَالسَّلَامُ عَلَى أَشْرَفِ الْأَنْبِيَاءِ وَالْمُرْسَلِينَ سَيِّدِنَا وَمَوْلَانَا مُحَمَّدٍ وَعَلَى آلِهِ  
وَصَحْبِهِ أَجْمَعِينَ، أَمَّا بَعْدُ

Puji syukur peneliti panjatkan kehadirat Allah swt., karena dengan limpahan rahmat dan hidayah-Nya sehingga peneliti dapat menyelesaikan skripsi ini yang berjudul “Peran Dinas Kesehatan Provinsi Sulawesi Selatan Dalam Rekrutmen Tim kesehatan Haji Indonesia (TKHI) Periode 2020 ”. Salawat dan salam peneliti haturkan kepada Nabi Muhammad saw., serta segenap keluarga dan para sahabatnya.

Skripsi ini disusun dalam rangka memenuhi salah satu syarat untuk memperoleh gelar kesarjanaan S1 (Strata 1) pada jurusan Manajemen Haji dan Umrah Fakultas Dakwah dan Komunikasi Universitas Islam Negeri Alauddin Makassar. Proses penyusunan skripsi ini, penulis sangat menyadari bahwa banyak pihak yang telah berkontribusi. Karena itu penulis ingin mengucapkan terimakasih kepada orang-orang yang telah mendo'akan, membantu dan mendukung penulis sehingga karya ilmiah ini dapat terselesaikan.

1. Prof.H. Hamdan Juhanis M.A, Ph.D selaku Rektor UIN Alauddin Makassar, serta Prof. Dr. H. Mardan M.Ag. selaku Wakil Rektor I Bidang Akademik dan Pengembangan Lembaga, Dr. Wahyuddin, M.Hum selaku Wakil Rektor II Bidang Administrasi Umum, Perencanaan dan Keuangan Prof. Dr. H. Darussalam, M.Ag selaku Wakil Rektor III Bidang Kemahasiswaan dan Alumni, dan Dr. H. Kamaluddin Abunawas, M.Ag Wakil Rektor Bidang Kerjasama yang telah menyediakan fasilitas belajar sehingga peneliti dapat mengikuti kuliah dengan baik.

2. Dr. Firdaus Muhammad, M.A selaku Dekan Fakultas Dakwah dan Komunikasi UIN Alauddin Makassar, beserta Dr. Irwan Misbach, S.E., M.Si selaku Wakil Dekan I, Bidang Akademik. Dr. Hj. Nurlaelah Abbas, Lc, MA selaku Wakil Dekan II Bidang Administrasi Umum, Pengembangan dan Keuangan. Dr. Irwanti Said, M. Pd selaku Wakil Dekan III Bidang Kemahasiswaan yang telah memberikan fasilitas sehingga peneliti dapat menyelesaikan studi.
3. Dr. H. Andi Abdul Hamzah, Lc., M.Ag. selaku Ketua Jurusan Manajemen Haji dan Umrah dan Dr. H. Suf Kasman, M.Ag Sekretaris Jurusan Manajemen Haji dan Umrah Fakultas Dakwah dan Komunikasi UIN Alauddin Makassar, dengan rasa tulus memberikan arahan, motivasi, nasehat, dan masukan serta bimbingan selama penulis menempuh kuliah.
4. Dr. Hj, Nurlaelah Abbas, Lc., M.A. selaku Pembimbing I, dan Dr. H. Suf Kasman, M.Ag selaku Pembimbing II, yang telah meluangkan waktu mengarahkan serta membimbing penulis sehingga skripsi ini terselesaikan dengan baik.
5. Dr. H. Misbahuddin, M.Ag selaku Munaqisy I, Nur Afif, ST., MT selaku Munaqisy II, yang telah meluangkan waktu mengarahkan dan merevisi atau menguji skripsi yang telah penulis susun yaitu terkait referensi dan teori yang penulis gunakan serta hasil yang telah dicapai dalam penelitian ini sehingga skripsi ini terselesaikan dengan baik.
6. Kepada seluruh Pengelola Perpustakaan dan staf Fakultas Dakwah dan Komunikasi UIN Alauddin atas kontribusinya kepada peneliti dalam membantu menyediakan berbagai literatur ilmiah.
7. Terima kasih kepada teman-teman Manajemen Haji dan Umrah Angkatan 2017 dan terima kasih kepada kaum sarjana bulan 9 yang selalu bersama dalam susah

8. maupun senang untuk terus memberikan semangat yang tiada akhirnya hingga peneliti berharap semoga penelitian ini bermanfaat dan segala partisipasi semua pihak yang tidak sempat tertian namanya dalam skripsi ini mendapatkan imbalan yang berlipat ganda.
9. Kepada kepala Seksi PHU serta seluruh Staff Penyelenggara Haji dan Umrah yang telah memberikan waktunya untuk bersedia diwawancarai terkait pengumpulan data pada penelitian skripsi.
10. Kepada kakek dan tante saya yang tiada hentinya memberikan semangat, motivasi, dan membiayai pendidikan saya.
11. Terima Kasih kepada sahabat-sahabat saya, Reski Awaliah, Maharani Ika Pratiwi dan Mildawati, yang selalu ada dalam susah maupun senang, yang tiada hentinya membantu dan terus memberikan semangat dalam penyelesaian skripsi ini.
12. Kepada ke dua orang tua tercinta dengan kasih sayang yang telah membesarkan, mendoakan, dan memberikan motivasi serta membiayai pendidikan saya sehingga dapat menyelesaikan studi.

Peneliti menyadari bahwa tanpa bantuan dari semua pihak maka penulisan skripsi ini tidak akan terselesaikan dengan baik. Peneliti juga menyadari sepenuhnya bahwa skripsi ini masih jauh dari kesempurnaan, kritik dan saran sangat peneliti harapkan untuk kesempurnaan skripsi ini. Akhirnya peneliti berharap semoga skripsi ini bermanfaat.

M A K A S      Gowa, 25 Agustus 2021  
Penyusun

Fitriani  
Nim : 50800117035

## DAFTAR ISI

JUDUL .....	i
PERNYATAAN KEASLIAN SKRIPSI.....	ii
PENGESAHAN .....	iii
KATA PENGANTAR .....	iv
DAFTAR ISI .....	vii
PEDOMAN TRANSLITERASI .....	ix
ABSTRAK .....	xvii
<b>BAB I PENDAHULUAN .....</b>	<b>1-9</b>
A. Latar Belakang .....	1
B. Fokus Penelitian dan Deskripsi Fokus .....	5
C. Rumusan Masalah .....	6
D. Kajian Pustaka .....	6
E. Tujuan dan Kegunaan Penelitian .....	9
<b>BAB II TINJAUAN TEORETIS .....</b>	<b>10-36</b>
A. Tinjauan Analisis Siskohat .....	10
B. Tinjauan Penyelenggaraan Ibadah Haji .....	29
<b>BAB III METODE PENELITIAN .....</b>	<b>37-43</b>
A. Jenis dan Lokasi Penelitian .....	37
B. Pendekatan Penelitian .....	38
C. Sumber Data .....	38
D. Metode Pengumpulan Data .....	39
E. Instrumen Penelitian .....	41
F. Teknik Pengolahan dan Analisis Data .....	41
<b>BAB IV ANALISIS SISTEM INFORMASI DAN KOMPUTERISASI HAJI TERPADU (SISKOHAT) KEMENTERIAN AGAMA KABUPATEN TAKALAR TAHUN 2020 .....</b>	<b>44-71</b>
A. Gambaran Umum Lokasi Penelitian .....	44
B. Pendataan Sistem Informasi dan Komputerisasi Haji Terpadu (SISKOHAT) di Kementerian Agama Kabupaten Takalar .....	51
C. Prosedur Sistem Informasi dan Komputerisasi Haji Terpadu (SISKOHAT) di Kementerian Agama Kabupaten Takalar ..	62
<b>BAB V PENUTUP .....</b>	<b>72-73</b>

A. Kesimpulan.....	72
B. Implikasi Penelitian.....	73
DAFTAR PUSTAKA .....	74
LAMPIRAN .....	76
DAFTAR RIWAYAT HIDUP .....	86



UNIVERSITAS ISLAM NEGERI  
**ALAUDDIN**  
M A K A S S A R



## PEDOMAN TRANSLITERASI

### A. Transliterasi Arab-Latin

Daftar huruf bahasa Arab dan transliterasinya ke dalam huruf latin dapat dilihat pada kalimat berikut:

#### 1. Konsonan

Huruf Arab	Nama	Huruf Latin	Nama
ا	Alif	Tidak di lambangkan	Tidak di lambangkan
ب	Ba	B	Be
ت	Ta	T	Te
ث	Ša	Š	Es (dengan titik diatas)
ج	Jim	J	Jc
ح	Ḥa	Ḥ	Ha (dengan titik diatas)
خ	Kha	Kh	Ka dan Ha
د	Dal	D	De
ذ	Žal	Ž	Zet (dengan titik di atas)
ر	Ra	R	Er
ز	Zai	Z	Zet
س	Sin	S	Es
ش	Syin	Sy	Es dan Ye
ص	Šad	Š	Es (dengan titik dibawah)
ض	Đad	Đ	De (dengan titik dibawah)
ط	Ṭa	Ṭ	Te (dengan titik dibawah)
ظ	Ža	Ž	Zet (dengan titik dibawah)
ع	‘Ain	‘	Apostrof terbaik
غ	Gain	G	Ge
ف	Fa	F	Ef
ق	Qof	Q	Qi
ك	Kaf	K	Ka
ل	Lam	L	El
م	Mim	M	Em
ن	Nun	N	En
و	Wau	W	We
هـ	Ha	H	Ha
ء	Hamzah	’	Apostrof
ي	Ya	Y	Ye

Hamzah (ء) yang terletak diawal kata tanpa di beri tanda apapun. Jika ia terletak di awal atau diakhir, maka di tulis dengan tanda (‘).

## 2. Vokal

Vokal dalam bahasa arab sama halnya dengan vokal dalam bahasa Indonesia, terdiri dari vokal tunggal atau monoftong dan vokal rangkap atau diftong.

Vokal Tunggal bahasa Arab yang lambangnya berupa tanda atau harakat, transliterasinya sebagai berikut:

Tanda	Nama	Huruf Latin	Nama
أَ	<i>fathah</i>	A	A
إِ	<i>Kasrah</i>	I	I
أُ	<i>dammah</i>	U	U

Vokal Rangkap bahasa arab yang lambangnya berupa gabungan antara harakat dan huruf, transliterasinya berupa gabungan huruf yaitu:

Tanda	Nama	Huruf Latin	Nama
أَيَّ	<i>fathah dan Yā’</i>	Ai	a dan i
أَوَّ	<i>fathah dan Wau</i>	Au	a dan u

Contoh:

كَيْفَ : *kaifa*

هَوَّلَ : *hauला*

## 3. Maddah

Maddah atau vokal panjang yang lambangnya berupa harakat dan huruf, transliterasinya berupa huruf dan tanda, yaitu:

Harakat Dan Huruf	Nama	Huruf dan Tanda	Nama
أَ   اِ	<i>fathah dan alif atau yā’</i>	ā	a dan garis di atas
إِ	<i>kasrah dan yā’</i>	ī	i dan garis di atas
أُ	<i>dammah dan wau</i>	ū	u dan garis di bawah

Contoh:

مَات : *māta*

رَمَى : *ramā*

قِيلَ : *qīla*

يَمُوتُ : *yamūtu*

#### 4. *Tā' marbūṭah*

Transliterasi untuk *Tā' marbūṭah* ada dua, yaitu: *Tā' marbūṭah* yang hidup atau mendapat *harakat fathah, kasrah, dan ḍammah*, transliterasinya adalah [t]. Sedangkan *Tā' marbutah* yang mati atau mendapat harakat sukun, transliterasinya adalah [h].

Kalau pada kata yang terakhir dengan *Tā' marbūṭah* diikuti oleh yang menggunakan kata sedang al-serta bacaan kedua kata itu terpisah, maka *Tā' marbūṭah* itu di translasikan dengan (h).

Contoh:

رَوْضَةُ الْأَطْفَالِ : *Rauḍah Al-Atfāl*

الْمَدِينَةُ الْفَاعِلَةُ : *Al-Madīnah Al-Fāḍilah*

الْحِكْمَةُ : *Al-ḥikmah*

#### 5. *Syaddah (Tasydīd)*

*Sayddah* atau *tasydīd*, yang dalam abjad arab di lambangkan dengan sebuah tanda *tasydīd (ʾ)*, dalam transliterasi ini di lambangkan dengan perulangan huruf (konsonan ganda) yang diberi tanda *syaddah*.

Contoh:

رَبَّنَا : *Rabbanā*

نَجَّيْنَا : *Najjainā*

الْحَقُّ : *al-ḥaqq*

نُعَمُّ : *nu'ima*

عَدُوٌّ : *'aduwwun*

Jika huruf *ع* ber-*tasydid* di akhir sebuah kata dan didahului oleh huruf *kasrah* (سِي), maka ia ditransliterasi seperti huruf *maddah* menjadi *i*.

Contoh:

عَلِيٌّ : 'Alī (bukan 'Aliyy atau 'Aly)

عَرَبِيٌّ : 'Arabī (bukan 'Arabiyy atau 'Araby)

## 6. Kata Sandang

Kata sandang dalam sistem tulisan Arab dillambangkan dengan huruf *ا* (*alif lam ma'rifah*). Dalam pedoman transliterasi ini, kata sandang di transliterasi seperti biasa, *al-*, baik ketika ia diikuti oleh huruf *syamsiah* maupun huruf *qamariyyah*. Kata sandang tidak mengikuti bunyi huruf langsung yang mengikutinya dan dihubungkan dengan garis mendatar (-).

Contoh:

الشَّمْسُ : *al-syams* (bukan *asy-syams*)

الزَّلْزَلَةُ : *al-zalزالah* (bukan *az-zalزالah*)

الفَلْسَفَةُ : *al-falsafah*

الْبِلَادُ : *al-bilād*

## 7. Hamzah

Aturan transliterasi huruf hamzah menjadi apostrof (') hanya berlaku bagi hamzah yang terletak ditengah dan akhir kata. Namun, bila hamzah terletak diawal

kata. Namun, bila hamzah terletak diawal kata, ia tidak di lambangkan, karena dalam tulisan Arab ia berupa alif.

Contoh:

تَأْمُرُونَ : ta'murūn

النَّوْءُ : al-nau'

شَيْءٌ : syai'

أَمِرْتُ : umirtu

#### 8. *Penulisan Kata Arab yang Lazim Digunakan dalam Bahasa Indonesia*

Kata istilah atau kalimat Arab yang ditransliterasi adalah kata, istilah atau kalimat yang belum dibakukan dalam bahasa Indonesia. Kata, istilah atau kalimat yang sudah lazim dan menjadi bagian dari perbendaharaan bahasa Indonesia, atau sering ditulis dalam tulisan bahasa Indonesia, atau lazim digunakan dalam dunia akademik tertentu, tidak lagi ditulis menurut cara transliterasi di atas. Misalnya, kata al-Qur'an (dari al-Qur'ān), Alhamdulillah, dan munaqasyah. Namun, bila kata-kata tersebut menjadi bagian dari satu rangkaian teks Arab, maka harus ditransliterasi secara utuh. Contoh:

*Fī Zilāl Al- Qur'ān*

*Al-Sunnah qabl al-tadwīn*

#### 9. *Lafz al-Jalālah* (الله)

Kata "Allah" yang didahului seperti huruf partikel seperti huruf *jarr* dan huruf lainnya atau berkedudukan sebagai *muḍāf ilaih* (frasa nominal), transliterasi tanpa huruf hamzah.

Contoh:

بِاللَّهِ *billāh* دِينُنَا لِلَّهِ *dīnullāh*

Adapun *ta marbūṭah* diakhiri kata yang disandarkan kepada *lafẓ al-jalālah*, ditransliterasi dengan huruf (*t*). Contoh:

هُم فِي رَحْمَةِ اللَّهِ *hum fī raḥmati llāh.*

### **10. Huruf Kapital**

Walau sistem tulisan Arab tidak mengenal huruf capital (*All Caps*), dalam transliterasinya huruf-huruf tersebut dikenal ketentuan tentang penggunaan huruf kapital berdasarkan pedoman ejaan Bahasa Indonesia yang berlaku (EYD). Huruf kapital, misalnya, digunakan untuk menuliskan huruf awal nama diri (orang, tempat, bulan) dan huruf pertama pada permulaan kalimat. Bila nama diri didahului oleh kata sandang (al-), maka yang ditulis dengan huruf kapital tetap huruf awal nama diri tersebut, bukan huruf awal kata sandangnya. Jika terletak pada awal kalimat, maka huruf A dari kata sandang tersebut menggunakan huruf capital (A). Ketentuan yang sama juga berlaku untuk huruf awal dari judul referensi yang didahului oleh kata sandang al-, baik ketika ditulis dalam teks maupun dalam catatan rujukan (CK, DP, CDK dan DR). Contoh:

*Wa mā Muḥammadun illā rasūl*

*Inna awwala baitin wuḍi‘a linnāsi lallaẓī bi Bakkata mubārakan*

*Syahru Ramaḍān al-laẓī unzila fih al-Qur‘ān*

Naṣīr al-Dīn al-Ṭūsī

Abū Naṣr al-Farābī

Al-Gazālī

Al-munqiz min al-Ḍalāl

Jika nama resmi seseorang menggunakan kata Ibn (anak dari) dan Abū (bapak dari) sebagai nama keduanya terakhirnya, maka kedua nama terakhir itu harus disebutkan sebagai nama terakhir dalam daftar pustaka atau daftar referensi. Contoh:

Abū al-Walīd Muhammad Ibn Rusyd, ditulis menjadi: Ibn Rusyd, Abū al-Walīd Muḥammad (bukan: Rusyd, Abū al-Walīd Muḥammad Ibn)

Naṣr Ḥamīd Abū Zaid ditulis menjadi: Abū Zaid, Naṣr Ḥamīd (bukan: Zaid, Naṣr Ḥamīd Abū)

### **B. Daftar Singkatan**

Beberapa singkatan yang dibakukan adalah:

swt.	=	<i>subḥānahū wa ta 'ālā</i>
saw.	=	<i>ṣallallāhū 'alaihi wa sallam</i>
a.s.	=	<i>'alaihi al-salām</i>
H	=	Hijrah
M	=	Masehi
SM	=	Sebelum Masehi
l.	=	Lahir tahun (untuk orang yang masih hidup saja)
w.	=	Wafat tahun
QS .../...: 4	=	QS al-Baqarah/2: 4 atau QS Āli 'Imrān/3: 4
HR	=	Hadis Riwayat

Untuk karya ilmiah berbahas Arab, beberapa singkatan dalam bahasa Arab:

ص	=	صفحة
دم	=	بدون مكان

صلعم	=	صلى الله عليه و سلم
ط	=	طبعة
دن	=	بدون ناشر
الخ	=	الى اخرها\ الى اخره
ج	=	جزء



UNIVERSITAS ISLAM NEGERI  
**ALAUDDIN**  
 M A K A S S A R



## ABSTRAK

**Nama : Fitriani**  
**Nim : 50800117035**  
**Judul : Analisis Sistem Informasi dan Komputerisasi Haji Terpadu (SISKOHAT) Kementerian Agama Kabupaten Takalar Pada Tahun 2020**

---

Penelitian ini membahas tentang analisis sistem informasi dan komputerisasi haji terpadu (SISKOHAT) Kementerian Agama Kabupaten Takalar. Penelitian ini bertujuan untuk mengetahui pendataan sistem informasi dan komputerisasi haji terpadu Kementerian Agama Kabupaten Takalar dan prosedur sistem informasi dan komputerisasi haji terpadu Kementerian Agama Kabupaten Takalar.

Penelitian ini menggunakan jenis penelitian kualitatif dengan pendekatan komunikasi secara langsung mendapat informasi dan informan. Metode pengumpulan data melalui observasi, wawancara, dan Dokumentasi. Teknik pengolahan dan analisis data yaitu reduksi data, penyajian data, dan menarik kesimpulan.

Hasil penelitian pendataan sistem informasi dan komputerisasi haji terpadu (SISKOHAT) Kementerian Agama Kabupaten Takalar adalah sistem aplikasi yang mengolah seluruh data perhajian di Indonesia yang berbasis teknologi informasi, dimana yang bertugas mengatur pendaftaran, database dokumen haji, akuntansi BPIH dan lain-lain. Maka dengan menerapkan sistem ini seluruh pelayanan ibadah haji mulai dari pendaftaran haji, pelunasan BPIH, pengurusan paspor, sistem nomor urut porsi, penerbangan, pengelompokan jamaah dan pelayanan lainnya. Prosedur sistem informasi dan komputerisasi haji terpadu (SISKOHAT) Kementerian Agama Kabupaten Takalar telah berlangsung secara efektif. Karena SISKOHAT selalu mengacu kepada pelayanan haji kepada masyarakat meliputi sistem dan prosedur serta mekanisme penyelenggaraan operasional haji secara keseluruhan, mulai masa pendaftaran, masa operasional di Arab Saudi, hingga proses pembatalan pendaftaran haji dan pelayanan informasi kepada masyarakat.

Implikasi penelitian ini bahwa analisis sistem informasi dan komputerisasi haji terpadu (SISKOHAT) Kementerian Agama Kab. Takalar, perkembangan teknologi di masa yang akan datang. Namun SISKOHA T ini dapat diakses oleh masyarakat luas untuk dapat mengetahui semua hal yang berkaitan dengan penyelenggaraan ibadah haji dan umrah. penerapan SOP (Standar Operasional Prosedur) dalam bidang penyelenggaraan haji dan umrah Kantor Kementerian Agama Kabupaten Takalar sebagai acuan untuk melaksanakan tugas secara efektif dan efisien. Agar para pelaksana SISKOHAT dapat mengelola infrastruktur dengan baik. Selain itu juga pengembangan regulasi juga di perlukan untuk mengembangkan SISKOHAT. Namun regulasi adalah tentang kemudahan masyarakat dalam mengakses seluruh informasi yang berkaitan dengan pelaksanaan ibadah haji dan umrah, terutama dalam hal pendaftaran haji secara online.

## BAB I

### PENDAHULUAN

#### ***A. Latar Belakang Masalah***

Informasi dan teknologi merupakan suatu hal yang harus dipenuhi oleh manusia, karena informasi merupakan suatu kebutuhan primer. Tanpa informasi sulit bagi manusia dalam mencari suatu informasi, terlebih lagi seiring dengan kecanggihan teknologi semakin mempermudah memperoleh informasi dari berbagai sumber untuk memperoleh kepentingan terutama dalam berbagai pengambilan keputusan di dalam suatu perusahaan, itulah sebabnya sangat dirasakan pentingnya mengelola informasi secara terintegrasi pada setiap organisasi perusahaan.<sup>1</sup>

Suatu langkah yang tepat telah diambil oleh Kementerian Agama dalam upaya meningkatkan pelayanan haji ialah dengan membangun suatu Sistem Informasi dan Komputerisasi Haji Terpadu (SISKOHAT) yang terhubung dengan Kantor Wilayah Kementerian Agama serta Kementerian Agama seluruh Kabupaten Kota di Indonesia. SISKOHAT merupakan suatu sistem pelayanan secara on-line dan real time antara Bank Penyelenggara Penerima Setoran (BPS BPIH) Ibadah Haji.

Penyelenggaraan ibadah haji di Indonesia dari tahun ke tahun mengalami peningkatan jumlah pendaftar yang sangat signifikan, sehingga menuntut pemerintah untuk mengupayakan pelayanan terbaik dan berkualitas setiap tahunnya. Dalam meningkatkan pelayanan penyelenggaraan ibadah haji, Kementerian Agama menumbuh kembangkan sistem pendataan pelayanan haji melalui pemanfaatan

---

<sup>1</sup>Eko Ganis Sukoharsono, *Sistem Informasi Manajemen* (Malang: Surya Pena Gemilang, 2008), h. 1.

pelayanan teknologi informasi dan komunikasi yang dilakukan di Tanah Air yang disebut Sistem Informasi dan Komputerisasi Haji Terpadu (SISKOHAT).

Peningkatan pelayanan haji di Kementerian Agama terus dilakukan untuk memudahkan jamaah haji maupun panitia penyelenggaraan ibadah haji (PPIH). Peningkatan dilakukan berbasis sistem elektronik. Awalnya direktorat jenderal penyelenggaraan haji dan umrah (Ditjen PHU) menerapkan sistem informasi komputerisasi haji terpadu (SISKOHAT) kemudian sistem ini diintegrasikan dengan aplikasi E-Hajj<sup>2</sup>.

Pelayanan Siskohat merupakan wujud pengupayaan pemerintah dalam memberikan pelayanan yang lebih baik kepada calon jamaah haji karena haji itu sangat kompleks dilihat dari jumlah calon jamaah haji yang sangat banyak dengan perbedaan usia, pendidikan, bahasa, dan budaya. Selain itu, perjalanan ibadah haji yang berpindah-pindah dari satu tempat ke tempat lainnya dengan waktu yang cukup lama serta pelaksanaan ibadah yang jamaahnya datang dari seluruh penjuru dunia, bukan hanya dari Indonesia.<sup>3</sup>

Pentingnya peranan informasi dan teknologi dalam pengelolaan suatu pelayanan penyelenggaraan ibadah haji dalam lingkungan masyarakat yang informasional merupakan hal yang mutlak dibutuhkan. Sehingga bidang penyelenggaraan ibadah haji di Kementerian Agama Kabupaten Takalar harus mampu memberikan peningkatan dalam hal pelayanan informasi serta pengelolaan

---

<sup>2</sup>Kementerian Agama Republik Indonesia, *Manajemen Penyelenggaraan Ibadah Haji Indonesia* (Jakarta: Direktorat Pelayanan Haji Luar Negeri, 2016), h. 20.

<sup>3</sup>Tata Sukayat, *Manajemen Haji, Umrah, dan Wisata Agama* (Bandung: Simbiosis Rekatama Media, 2016), h. 100.

sistem pelayanana yang manual menuju sistem pelayanan pendataan calon jamaah haji yang secara otomatis. Oleh karena itu, terobosan dibidang teknologi dan informasi, baik dalam arti perangkat kerasnya, perangkat lunaknya serta perangkat otaknya sangat dibutuhkan untuk pengelolaan data. Sebagai penyelenggara dan pemberi pelayanan, Kementerian Agama Kabupaten Takalar memiliki tanggung jawab penuh sebagai penyelenggara dan pemberi pelayanan kepada jamaah haji dengan mengeluarkan berbagai kebijakan yang menyangkut dengan pelayanan ibadah haji mulai dari perumusan dan pelaksanaan, penyusunan norma-norma, standar operasional, prosedur, kriteria, bimbingan teknis, monitoring operasional ibadah haji serta evaluasi dalam pelayanan penyelenggaraan ibadah haji.<sup>4</sup>

Pembangunan SISKOHAT dirancang untuk meningkatkan kualitas pelayanan ibadah haji secara signifikan. Dengan adanya sistem yang terintegrasi dan terpusat memperkecil kemungkinan kesalahan dalam pengisian data atau melakukan kecurangan dalam penetapan nomor porsi calon untuk jamaah haji. Namun kesalahan data yang sering terjadi itu antara nama di KK dengan Ktp itu berbeda dan untuk itu jamaah di panggil kembali untuk memperbaiki datanya, harus sama semua mulai dari KTP, KK, Akte Kelahiran, Akte Nikah, Ijazah dan untuk itu harus mengikut dari ijazah karena nama di ijazah tidak berubah.<sup>5</sup> Siskohat juga membantu mempercepat proses pembukaan rekening awal pada bank BPS BPIH yang telah ditetapkan hingga mendapatkan nomor porsi haji.

---

<sup>4</sup>Zahotun Munawaroh, dkk, dkk, Efektivitas Sistem Informasi dan Komputerisasi Haji Terpadu (SISKOHAT) dalam Penyelenggaraan Ibadah Haji, *Jurnal Ilmu Dakwah* Volume 35, no.2 (2015), h. 226, diakses pada 29 Januari 2021 pukul 19.13 WITA.

<sup>5</sup>Hj. Muliani (55), Pengelola Data. (*Wawancara* di Kementerian Agama Kabupaten Takalar, 29 Mei 2021).

Data yang masuk dari masing-masing Kementerian Agama Kabupaten di saring dan di validasi. Dengan adanya sistem data yang terintegrasi merupakan terobosan yang sangat efektif dalam meningkatkan kualitas pelayanan penyelenggaraan ibadah haji dan umrah di Kementerian Agama dalam menangani persoalan-persoalan haji yang menyangkut ribuan calon jamaah haji. Mulai dari proses pendataan calon jamaah haji yang baru mendaftar, pengeluaran nomor porsi untuk menentukan tahun keberangkatan ribuan calon jamaah haji, pelunasan biaya pendaftaran yang langsung terintegrasi dengan Bank Penerima Setoran (BPS) secara online sehingga langsung bisa terdeteksi apabila calon jamaah haji melakukan konfirmasi ke Kementerian Agama.

Kementerian Agama Kabupaten Takalar sebagai penyelenggara ibadah haji dan umrah ialah lembaga yang berperan penuh dalam melakukan pendaftaran jamaah haji dengan menggunakan SISKOHAT sebagai pelayanannya. Dimana dalam sistem tersebut lembaga bertanggung jawab penuh pada administrasi dan informasi lainnya dari calon jamaah haji. Sehingga, calon jamaah haji pada saat mendaftar mendapatkan pelayanan yang cukup baik. Disisi lain juga, calon jamaah haji mendatangi Kantor Kementerian Agama Kabupaten/Kota tidak hanya untuk melakukan pendaftaran haji. Namun, untuk keperluan lainnya seperti melakukan pembatalan, menanyakan tentang informasi keberangkatan, dan informasi lainnya.

Untuk itu telah disiapkan pula infrastruktur pendukung di Kementerian Agama Kabupaten Takalar sehingga secara keseluruhan Sistem Informasi dan Komputerisasi Haji Terpadu (SISKOHAT) akan menjadi suatu Sistem Informasi yang terintegrasi dalam satu data base untuk mendukung dan meningkatkan

pelayanan penyelenggaraan ibadah haji terutama dalam aspek pengelolaan informasi haji.

Upaya untuk meningkatkan pelayanan ibadah haji terus dilakukan oleh Bidang Penyelenggaraan Ibadah Haji dan Umrah Kementerian Agama Kabupaten Takalar dengan melakukan evaluasi terhadap hasil pelaksanaan penyelenggaraan haji dari tahun ke tahun yang kemudian ditindak lanjuti dengan penyempurnaan pola pelayanan untuk mengatasi kekurangan-kekurangan yang terjadi.

Berdasarkan uraian di atas, maka peneliti tertarik untuk meneliti lebih jauh mengenai **“Analisis Sistem Informasi dan Komputerisasi Haji Terpadu (SISKOHAT) di Kementerian Agama Kabupaten Takalar”**

## **B. Fokus Penelitian dan Deskripsi Fokus**

### **1. Fokus Penelitian**

Fokus penelitian merupakan batasan agar jelas ruang lingkup yang akan diteliti, maka peneliti memfokuskan tentang masalah Analisis Sistem Informasi dan Komputerisasi Haji Terpadu (SISKOHAT) Kementerian Agama Kabupaten Takalar.

### **2. Deskripsi Fokus**

#### **1. Sistem Informasi**

Sistem informasi merupakan suatu rangkaian prosedur formal yang dimana data dikumpulkan, diproses menjadi informasi, dan didistribusikan kepada pengguna.

#### **2. Komputerisasi Haji Terpadu**

Komputerisasi haji terpadu adalah penggunaan komputer sebagai alat bantu dalam kegiatan pengolahan data yang dilakukan secara manual.

### 3. Analisis

Analisis adalah proses menyadari sesuatu dengan teliti dan hati-hati, atau menggunakan data dan metode statistic.

Dengan demikian Sistem Informasi dan Komputerisasi Haji Terpadu (SISKOHAT) ialah berupa jaringan komputer yang tersambung secara *online* dan *real time* antara Ditjen BPIH dengan BPS BPIH. Ditengah upaya peningkatan pelayanan haji yang prima dan berkualitas, namun SISKOHAT sebagai jantung informasi yang sangat membantu keberadaan layanan haji informasi tentang posisi dan status jamaah haji dapat diketahui publik sejak masa pendaftaran dan pemberangkatan.

#### **C. Rumusan Masalah**

Berdasarkan uraian latar belakang masalah di atas maka yang menjadi pokok permasalahan adalah Analisis Sistem Informasi dan Komputerisasi Haji Terpadu (SISKOHAT) khususnya di Kementerian Agama Kabupaten Takalar. Dari pokok permasalahan di atas dapat dirumuskan sub masalah sebagai berikut:

1. Bagaimana pendataan sistem informasi dan komputerisasi haji terpadu Kementerian Agama Kabupaten Takalar ?
2. Bagaimana prosedur sistem informasi dan komputerisasi haji terpadu Kementerian Agama Kabupaten Takalar ?

#### **D. Kajian Pustaka**

Pada bagian ini akan disebutkan beberapa penelitian sebelumnya yang ada hubungannya dengan penelitian yang akan dilakukan. Semua itu untuk menunjukkan bahwa pokok masalah yang akan di teliti dan dibahas belum pernah diteliti atau

dibahas oleh penulis lain sebelumnya. Adapaun beberapa penelitian terdahulu yang dianggap perlu memiliki kolerasi dengan penelitian ini, adalah sebagai berikut:

1) Penelitian yang dilakukan oleh Ardi Kurniawan yang berjudul “Efektifitas Sistem Informasi dan Komputerisasi Haji Terpadu (SISKOHAT) Dalam Penyelenggaraan Ibadah Haji di Kantor Kementerian Agama Kabupaten Gowa”<sup>6</sup> dari Program Studi Manajemen Dakwah, Fakultas Dakwah dan Komunikasi. UIN Alauddin Makassar yang dilakukan pada tahun 2017. Skripsi ini menjelaskan tentang Efektifitas Sistem Informasi dan Komputerisasi Haji Terpadu (SISKOHAT), yang bertujuan untuk mengetahui efektivitas sistem informasi dan komputerisasi haji terpadu dalam penyelenggaraan ibadah haji pada Kantor Kementerian Agama Kabupaten Gowa dan untuk mengetahui peluang dan tantangan SISKOHAT. Dalam penelitian ini, peneliti menggunakan kualitatif dengan pendekatan komunikasi. Adapun hasil yang diperoleh dari penelitian ini adalah sistem informasi dan komputerisasi haji terpadu (SISKOHAT) merupakan ujung tombak pelayanan haji. Dilihat dari peluang dan tantangan siskohat yaitu 1) sistem informasi dan komputerisasi haji terpadu yang terintegrasi dengan berbagai Kementerian Agama Kabuoaten/Kota dan Bank penyelenggara Penerima Setoran dan memudahkan pemerintah dalam melakukan pendataan dan pemantauan mulai dari pendaftaran calon jamaah haji, pembayaran, pembatalan ataupun seluruh aktifitas penyelenggaraan ibadah haji dengan cepat dan tepat 2) kemampuan sumber daya manusia pada SISKOHAT yang masih minim memerlukan peningkatan kualitas melalui diklat dan orientasi serta paling utama adalah sistem rekrutmen dan

---

<sup>6</sup>Ardi Kurniawan, “ Efektifitas Sistem Informasi dan Komputerisasi Haji Terpadu (SISKOHAT) dalam Penyelenggaraan Ibadah Haji di Kantor Kementerian Agama Kabupaten Gowa”, *Skripsi* (Makassar: Fak. Dakwah dan Komunikasi UIN Alauddin Makassar, 2017).



penempatan pegawai, sehingga sumber daya manusia SISKOHAT dapat memenuhi tuntutan peningkatan pelayanan masyarakat.

2) Penelitian yang dilakukan oleh Mutmainnah yang berjudul “Implementasi Sistem Informasi dan Komputerisasi Haji dan Terpadu (SISKOHAT) Pada Kementerian Agama Republik Indonesia”<sup>7</sup> dari Program Studi Manajemen Dakwah, Fakultas Ilmu Dakwah dan Ilmu Komunikasi, UIN Syarif Hidayatullah Jakarta yang dilakukan pada tahun 2011. Skripsi ini menjelaskan tentang Implementasi Sistem Informasi dan Komputerisasi Haji Terpadu (SISKOHAT), yang bertujuan untuk mengetahui penerapan Sistem Informasi dan Komputerisasi Haji Terpadu dalam penyelenggaraan pelaksanaan ibadah haji pada Kementerian Agama RI, mekanisme pelaksanaan SISKOHAT, dan faktor-faktor yang menjadi pendukung serta penghambat SISKOHAT. Dalam penelitian ini, peneliti menggunakan metode deskriptif dengan pendekatan kualitatif, di sini peneliti sebagai *human instrument* yang berfungsi menetapkan fokus penelitian, memilih informan sebagai sumber data, melakukan pengumpulan data, menilai kualitas data, analisis data, menafsirkan data dan membuat kesimpulan atas temuannya. Adapun hasil yang diperoleh dari penelitian ini adalah SISKOHAT merupakan sarana menumbuh kembangkan sistem pendataan pelayanan haji, yaitu sistem aplikasi untuk mengolah seluruh data perhajian yang sudah berbasis teknologi informasi, yang bertugas mengatur pendaftaran, database dokumen haji, akuntansi BPIH, database transportasi haji, database penempatan pemodokan jamaah, informasi public, sistem informasi kesehatan haji dan database petugas haji. Sistem ini bertujuan untuk menyampaikan

---

<sup>7</sup>Mutmainnah, “ Implementasi Sistem Informasi dan Komputerisasi Haji Terpadu (SISKOHAT) Pada Kementerian Agama Republik Indonesia”, *Skripsi* (Jakarta: Fak. Ilmu Dakwah dan Ilmu Komunikasis UIN Syarif Hidayatullah Jakarta, 2011).

informasi penyelenggaraan ibadah haji yang dapat memberikan kemudahan dan kecepatan layanan pada calon jamaah haji.

Persamaan penelitian ini dengan kedua penelitian di atas adalah membahas tentang sistem informasi dan komputerisasi haji terpadu (siskohat) dalam pendaftaran calon jamaah di wilayah Kementerian Agama. Sedangkan perbedaan dengan penelitian ini adalah lokasi penelitian dan peneliti juga lebih memfokuskan pada pendataan dan prosedur SISKOHAT.

#### ***E. Tujuan dan Kegunaan Penelitian***

##### **1. Tujuan Penelitian**

- a. Untuk mengetahui pendataan sistem informasi dan komputerisasi haji terpadu kementerian agama kabupaten Takalar.
- b. Untuk mengetahui prosedur sistem informasi dan komputerisasi haji terpadu kementerian agama kabupaten Takalar.

##### **2. Kegunaan Penelitian**

- a. Penelitian ini diharapkan dapat menambah ilmu serta informasi tentang alur pendataan sistem informasi dan komputerisasi haji terpadu (SISKOHAT).
- b. Diharapkan Skripsi ini dapat di jadikan sumber rujukan terhadap peneliti lain.
- c. Diharapkan dapat berguna bagi almamater dalam penambahan khasana keputakaan serta sebagai masukan dalam penelitian selanjutnya. Terutama pada jurusan manajemen haji dan umrah.

## BAB II

### TINJAUAN TEORETIS

#### A. *Tinjauan Analisis Siskohat*

##### 1. Pengertian Sistem Informasi dan Komputerisasi

###### a. Pengertian Sistem

Sistem berasal dari bahasa latin (*systema*) dan bahasa Yunani (*Susthema*) adalah satu kesatuan yang terdiri dari komponen atau elemen yang dihubungkan bersama untuk memudahkan aliran informasi, materi atau energi.<sup>8</sup>

Menurut Kamus Besar Bahasa Indonesia, sistem yaitu komponen-komponen yang saling berkaitan sehingga membentuk suatu hubungan.<sup>9</sup> Istilah sistem sering dipergunakan untuk menggambarkan suatu entitas yang saling berinteraksi. Menurut Irwan Isa, sistem merupakan suatu rangkaian komponen-komponen yang memiliki kaitan satu sama lain untuk membentuk satu kesatuan dan bekerjasama untuk mencapai suatu sasaran atau tujuan yang sama.<sup>10</sup> Adapun pengertian sistem menurut beberapa para ahli adalah sebagai berikut:

- a) *Brud and Strate*, “sistem dapat dirumuskan sebagai setiap kumpulan bagian-bagian atau subsistem-subsistem yang disatukan dan dirancang untuk mencapai suatu tujuan.”

---

<sup>8</sup>Yakub, *Sistem Informasi Manajemen Pendidikan* (Yogyakarta: Graha Ilmu, 2014), h. 1.

<sup>9</sup>Departemen Pendidikan Nasional, *Kamus Besar Bahasa Indonesia*, edisi IV (Cet. I; Jakarta: PT Gramedia Pustaka Utama, 2008), h. 1320.

<sup>10</sup>Irwan Isa, *Pentingnya Sistem Informasi dalam Keberhasilan Sebuah Proyek* (Yogyakarta: Graha Ilmu, 2014), h. 6.

- b) Rilley M.J., “Analisis sistem merupakan suatu metedologi untuk menciptakan dan merancang atau membentuk sistem yang dapat diaplikasikan dari metode-metode ilmiah terhadap sistem-sistem.”

Berdasarkan uraian tersebut dapat disimpulkan bahwa analisis sistem merupakan penelaahan terhadap sistem yang berjalan untuk dilihat efektif dan efisiennya suatu sistem.

Sistem merupakan jaringan kerja dari prosedur-prosedur yang saling berhubungan, berkumpul sama-sama untuk melakukan suatu kegiatan atau menyelesaikan suatu sasaran tertentu.<sup>11</sup> Dalam bukunya sistem akuntansi, M. Samsul menyatakan bahwa sistem adalah kumpulan elemen-elemen yang saling berkaitan untuk mencapai suatu tujuan tertentu.<sup>12</sup>

Terdapat dua kelompok pendekatan dalam mendefinisikan sistem, yang menekankan pada prosedurnya dan yang menekankan pada komponen atau elemennya. Pendekatan sistem yang lebih menekankan pada prosedur, mendefinisikan sistem sebagai suatu jaringan kerja dari prosedur-prosedur yang saling berhubungan, berkumpul bersama-sama untuk melakukan suatu kegiatan atau untuk menyelesaikan suatu sasaran tertentu.<sup>13</sup>

---

<sup>11</sup>Andi Kristanto, *Perancangan Sistem Informasi dan Aplikasinya* (Yogyakarta: Gava Media, 2008), h. 1.

<sup>12</sup> M. Samsul dan Mustofa, *Sistem Akuntansi Pendekatan Manajerial* (Yogyakarta: Liberty, 1992), h. 49.

<sup>13</sup>Tata Sutabri, *Sistem Informasi Manajemen* (Yogyakarta: Andi 2005), h. 9.

Pendekatan sistem lebih menekankan pada elemen atau komponennya mendefinisikan sistem sebagai suatu kumpulan dari elemen-elemen yang berinteraksi untuk mencapai suatu tujuan tertentu.<sup>14</sup>

Sistem adalah suatu kumpulan atau himpunan dari unsur, komponen atau variabel-variabel yang terorganisir, saling berinteraksi, saling bergantung satu sama lain dan terpadu. Teori sistem umum yang pertama kali diuraikan oleh Kenneth Boulding terutama menekankan pentingnya perhatian terhadap setiap bagian yang membentuk sebuah sistem. Teori sistem menyatakan bahwa setiap unsur pembentuk organisasi adalah hal yang penting dan harus mendapat perhatian yang utuh supaya manajer dapat bertindak lebih efektif. Yang dimaksud unsur atau komponen pembentuk organisasi di sini bukan hanya bagian-bagian yang tampak secara fisik, tetapi juga hal-hal yang mungkin bersifat abstrak atau konseptual seperti misi, kegiatan, kelompok informal, dan lain-lainnya.<sup>15</sup>

Dengan demikian sistem merupakan suatu bentuk integrasi antara satu komponen dengan komponen lain, karena sistem memiliki sasaran yang berbeda untuk setiap kasus yang terjadi yang ada di dalam sistem tersebut.

#### b. Tujuan Sistem

Tujuan sistem merupakan target atau sasaran akhir yang ingin dicapai oleh suatu sistem. Agar supaya target tersebut bisa tercapai, maka target atau sasaran tersebut harus diketahui terlebih dahulu ciri-ciri atau kriterianya. Upaya mencapai

---

<sup>14</sup>Tata Sutabri, *Sistem Informasi Manajemen*, h. 9.

<sup>15</sup>Herni Yuliani, dkk, dkk, Implementasi Sistem Komputerisasi Haji Terpadu (Siskohat) dalam Transparansi Informasi Kepada Calon Jemaah Haji, *Jurnal Manajemen Dakwah* volume 1, no. 2 (2016), h. 106, diakses pada 07 Februari 2021 pukul 21.09 WITA.

suatu sasaran tanpa mengetahui ciri-ciri atau pernah tercapai. Ciri-ciri atau kriteria dapat juga digunakan sebagai tolak ukur dalam menilai keberhasilan suatu sistem dan dasar manila keberhasilan suatu sistem dan dasar bagi dilakukannya suatu pengendalian.<sup>16</sup>

Dengan demikian tujuan sistem merupakan sasaran yang pasti dan bersifat deterministik. Jika suatu sistem tidak memiliki sasaran, maka operasi sistem tidak ada gunanya. Suatu sistem dikatakan berhasil bila mengenai sasaran atau tujuan yang telah direncanakan.

#### c. Karakteristik Sistem

Model umum sebuah sistem adalah input, proses, dan output. Hal ini merupakan konsep sebuah sistem yang sangat sederhana sebab sebuah sistem dapat mempunyai beberapa masukan dan keluaran. Selain itu, sebuah sistem memiliki karakteristik atau sifat-sifat tertentu, yang mencirikan bahwa hal tersebut bisa dikatakan sebagai suatu sistem.<sup>17</sup> Adapun karakteristik yang dimaksud adalah sebagai berikut:

##### a) Komponen Sistem (*Components*)

Suatu sistem terdiri dari sejumlah komponen yang saling berinteraksi, yang artinya saling bekerja sama membentuk satu kesatuan. Komponen-komponen sistem atau elemen-elemen sistem dapat berupa suatu subsistem atau bagian-bagian dari sistem. Setiap sistem tidak peduli betapapun kecilnya, selalu mengandung komponen-

---

<sup>16</sup>Ariawan, *Sistem Informasi Manajemen*. <http://drive.google.com>(20 februari 2021), h. 2.

<sup>17</sup>HM. Yugianto, *Analisa Perancangan Sistem Informasi* (Yogyakarta: Andi Offset, 1995), h.

komponen atau subsistem-subsistem. Setiap subsistem mempunyai sifat-sifat dari sistem untuk menjalankan suatu fungsi tertentu dan mempengaruhi proses sistem secara keseluruhan.<sup>18</sup> Jadi, dapat dibayangkan jika dalam suatu sistem ada subsistem yang tidak berjalan/ berfungsi sebagaimana mestinya. Tentunya sistem tersebut tidak akan berjalan mulus atau mungkin juga sistem tersebut rusak sehingga dengan sendirinya tujuan sistem tersebut tidak tercapai.

b) Batasan Sistem (*Boundary*)

Merupakan daerah yang membatasi antara suatu sistem dengan sistem yang lainnya atau dengan lingkungan luarnya atau menurut Azhar Susanto Batas Sistem merupakan garis abstraksi yang memisahkan antara sistem dan lingkungannya. Batas sistem ini bagi setiap orang sangat relative dan tergantung kepada tingkat pengetahuan dan situasi kondisi yang dirasakan oleh orang yang melihat sistem tersebut. Batas sistem ini memungkinkan suatu sistem dipandang sebagai satu kesatuan. Batas suatu sistem menunjukkan ruang lingkup (scope) dari sistem tersebut.

c) Lingkungan Luar Sistem (*Environment*)

Lingkungan luar dari suatu sistem adalah apapun di luar batas dari sistem yang mempengaruhi operasi sistem. Lingkungan luar sistem dapat bersifat menguntungkan dan dapat juga bersifat merugikan sistem tersebut. Lingkungan luar yang menguntungkan merupakan energi dari sistem dan dengan demikian harus tetap dijaga dan dipelihara. Sedangkan lingkungan luar yang merugikan harus ditahan dan dikendalikan, kalau tidak maka akan mengganggu kelangsungan hidup dari sistem.

---

<sup>18</sup>Tata Sutabri, *Sistem Informasi Manajemen*, h. 10

d) Penghubung Sistem (*Interface*)

Penghubung sistem merupakan media penghubung antara satu subsistem dengan subsistem lainnya. Melalui penghubung ini memungkinkan sumber-sumber daya mengalir dari satu subsistem ke yang lainnya. Keluaran output dari satu subsistem akan menjadi masukan (input) untuk subsistem lainnya dengan melalui penghubung. Dengan penghubung satu subsistem dapat berintegrasi dengan subsistem yang lainnya membentuk satu kesatuan.

e) Masukan Sistem (*Input*)

Masukan sistem adalah energi yang dimasukkan kedalam sistem. Masukan dapat berupa masukan perawatan *maintenance* input dan masukan sinyal (signal input). *Maintenance* input adalah energi yang dimasukkan supaya sistem tersebut dapat beroperasi. Signal input adalah energi yang diproses untuk didapatkan keluaran. Sebagai contoh di dalam sistem komputer, program adalah *maintenance* input yang digunakan untuk mengoperasikan komputernya dan data adalah signal input untuk diolah menjadi informasi.

f) Keluaran Sistem (*Output*)

Keluaran sistem adalah hasil dari energi yang diolah dan diklasifikan menjadi keluaran yang berguna dan sisi pembuangan. Keluaran dapat merupakan masukan untuk subsistem yang lain atau kepada supersistem. Misalnya untuk sistem komputer, panas yang dihasilkan adalah keluaran yang tidak berguna dan merupakan hasil sisa pembuangan, sedang informasi adalah keluaran yang dibutuhkan.



g) Pengolah Sistem (*Proses*)

Suatu sistem dapat mempunyai suatu bagian pengolah yang akan merubah masukan menjadi keluaran. Suatu sistem produksi akan mengolah masukan berupa bahan baku dan bahan-bahan yang lain menjadi keluaran berupa barang jadi. Sistem akuntansi akan mengolah data-data transaksi menjadi laporan-laporan keuangan dan laporan-laporan lain yang dibutuhkan oleh manajemen.

h) Sasaran Sistem (*Objective*)

Tujuan Sistem merupakan target atau sasaran akhir yang ingin dicapai oleh suatu sistem. Suatu sistem pasti mempunyai tujuan atau sasaran.<sup>19</sup> Kalau suatu sistem tidak mempunyai sasaran, maka operasi sistem tidak akan ada gunanya. Sasaran dari sistem sangat menentukan sekali masukan yang dibutuhkan sistem dan keluaran yang akan dihasilkan sistem. Suatu sistem dikatakan berhasil bila mengenai sasaran atau tujuannya.

d. Klasifikasi Sistem

Sistem dapat diklasifikasikan dari beberapa sudut pandang, diantaranya sebagai berikut:<sup>20</sup>

- 1) Sistem diklasifikasikan sebagai sistem abstrak (abstrak sistem) dan sistem fisik (Physical System)

Sistem abstrak adalah sistem yang berupa pemikiran atau ide-ide yang tidak tampak secara fisik. Misalnya sistem teologia, yaitu sistem yang berupa pemikiran-

---

<sup>19</sup> Tata Sutabri, *Sistem Informasi Manajemen*, h. 11.

<sup>20</sup>HM. Yugianto, *Analisa Perancangan Sistem Informasi*, h. 7.

pemikiran hubungan antara manusia dengan Tuhan. Sistem fisik merupakan sistem yang ada secara fisik. Misalnya sistem komputer, sistem akuntansi, sistem produksi dan lain sebagainya.

- 2) Sistem diklasifikasikan sebagai sistem alamiah (natural sistem) dan sistem buatan manusia (*human made sstem*)

Sistem alamiah adalah sistem yang terjadi melalui proses alam, tidak dibuat manusia. Misalnya sistem perputaran bumi. Sistem buatan manusia adalah sistem yang dirancang oleh manusia. Sistem buatan manusia yang melibatkan interaksi antara manusia dengan mesin disebut dengan *human machine* sistem atau ada yang menyebut dengan *man-machine* sistem. Sistem informasi merupakan contoh *man-machine* sistem, karena menyangkut penggunaan komputer yang berinteraksi dengan manusia.

- 3) Sistem diklasifikasikan sebagai sistem tertentu (*deterministic* Sistem) dan sistem tak tentu (probabilistik sistem)

Sistem tertentu beroperasi dengan tingkah laku yang sudah dapat diprediksi. Interaksi diantara bagian-bagiannya dapat dideteksi dengan pasti, sehingga keluaran dari sistem dapat diramalkan. Sistem komputer adalah contoh dari sistem tertentu yang tingkah lakunya dapat dipastikan berdasarkan program-program yang dijalankan. Sistem tak tentu adalah system yang kondisi masa depannya tidak dapat diprediksi karena mengandung unsur probabilitas.

- 4) Sistem diklasifikan sebagai sistem tertutup (*closed* sistem) dan sistem terbuka(*open* sistem)

Sistem tertutup merupakan sistem yang tidak berhubungan dan tidak terpengaruh dengan lingkungan luarnya. Sistem ini bekerja secara otomatis tanpa adanya turut campur tangan dari pihak diluarnya. Secara teoritis sistem tertutup ini ada, tetapi kenyataannya tidak ada sistem yang benar-benar tertutup, yang ada hanyalah *relatively closed* (secara relative tertutup, tidak benar-benar tertutup). Sistem terbuka adalah sistem yang berhubungan dan terpengaruh dengan lingkungan luarnya. Sistem ini menerima masukan dan menghasilkan keluaran untuk lingkungan luar atau subsistem yang lainnya. Karena sistem sifatnya terbuka dan terpengaruh oleh lingkungan luarnya, maka suatu sistem harus mempunyai suatu sistem pengendalian yang baik. Sistem yang baik harus dirancang sedemikian rupa, sehingga secara relative tertutup karena sistem tertutup akan bekerja secara otomatis dan terbuka hanya untuk pengaruh yang baik saja.

## 2. Pengertian Informasi

Informasi itu sendiri adalah data yang sudah diolah dengan cara tertentu sesuai dengan bentuk yang diperlukan. Dengan perkembangan teknologi alat pengolah data sampai ke pada komputer dewasa ini, maka data dapat diolah menjadi informasi sesuai keperluan tingkat manajemen organisasi.<sup>21</sup> Dengan demikian unit organisasi dapat mencapai tujuannya masing-masing sehingga secara keseluruhan organisasi akan dapat mencapai tujuan secara efisien dan efektif.

---

<sup>21</sup>Zulkifli Almsyah, *Manajemen Sistem Informasi* (Jakarta: PT Gramedia Pustaka Utama, 2005), h. 5.

a) Fungsi Informasi

Suatu Informasi dapat memiliki beberapa fungsi antara lain.<sup>22</sup>

1. Menambah Pengetahuan
2. Mengurangi ketidakpastian
3. Mengurangi Resiko kegagalan
4. Mengurangi keanekaragaman/variasi yang tidak diperlukan
5. Memberi standar, aturan, ukuran dan keputusan yang menentukan pencapaian sasaran dan tujuan

b) Nilai dan Kualitas Informasi

Nilai informasi ditentukan oleh dua hal, yaitu manfaat dan biaya untuk mendapatkannya. Suatu informasi dikatakan bernilai bila manfaat lebih efektif dibandingkan dengan biaya mendapatkannya. Suatu informasi tidak dapat persis ditafsir keuntungannya dengan suatu nilai uang, tetapi dapat ditafsir nilai efektifitasnya.<sup>23</sup> Pengukuran nilai informasi biasanya dihubungkan dengan analisis *cost effectiveness* atau *cost benefit*. Nilai informasi didasarkan atas 10 sifat diantaranya.

- 1) Mudah diperoleh
- 2) Luas dan lengkap
- 3) Ketelitian (accuracy)
- 4) Kecocokan dan Pengguna
- 5) Ketepatan Waktu

---

<sup>22</sup>Edhy Sutanta, *Sistem Informasi Manajemen* (Yogyakarta: Graha Ilmu, 2003), h. 11.

<sup>23</sup>Tata Sutabri, *Sistem Informasi Manajemen*, h. 31-32.

- 6) Kejelasan
- 7) Keluwesan/Fleksibilitas
- 8) Dapat dibuktikan
- 9) Tidak ada prasangka
- 10) Dapat diukur

Pemakaian informasi merupakan suatu komponen yang tak dapat dipisahkan dari pengelolaan sistem informasi itu sendiri karena mereka itulah yang sesungguhnya mendayagunakan produk informasi tersebut sesuai dengan kebutuhannya. Hal ini berarti produk informasi dapat dinyatakan bermanfaat bila informasi itu memenuhi kebutuhan pihak pemakainya.

### **3. Sistem Informasi**

#### **1) Pengertian Sistem Informasi**

Sistem informasi merupakan bagian dari keseluruhan struktur dan proses organisasi. Berdasarkan atas sudut pandang teknis, hubungan itu menekankan perhatian bagaimana *input* yang ada diolah menjadi *output* ketika teknologi mengalami perubahan. Sedangkan dari sudut pandang perilaku menekankan bahwa sistem informasi baru, atau dengan membangun kembali sistem yang lama, melibatkan penyusunan kembali mesin dan pekerja teknisnya, sehingga sistem informasi tersebut akan merubah keseimbangan organisasional antara hak, kewajiban dan tanggung jawab yang telah ditetapkan selama periode yang panjang. Perubahan teknologi yang terjadi menuntut perubahan dalam siapa yang memiliki, siapa yang mempunyai hak untuk mengakses dan meng-*update* informasi tersebut, dan siapa yang akan mengambil keputusan, kapan dan bagaimana hal tersebut terjadi. Sistem

informasi yang baik dapat menyediakan informasi yang tepat, sehingga individu dalam organisasi dapat mengurangi ketidak pastian dan pengambilan keputusan yang cepat dan akurat.<sup>24</sup>

Informasi yang benar dan perlu diketahui oleh orang lain dan tidak mencampur adukkan berita yang benar dengan berita yang salah/batil. dalam QS. Al-Hujurat/49:6

يَا أَيُّهَا الَّذِينَ آمَنُوا إِن جَاءَكُمْ فَاسِقٌ بِنَبَأٍ فَتَبَيَّنُوا أَن تُصِيبُوا قَوْمًا بِجَهَالَةٍ فَتُصْحُوا عَلَىٰ مَا فَعَلْتُمْ نَادِمِينَ

Terjemahnya :

Wahai orang-orang yang beriman! Jika seseorang yang fasik datang kepadamu membawa suatu berita, maka telitilah kebenarannya, agar kamu tidak mencelakakan suatu kaum karena kebodohan (kecerobohan), yang akhirnya kamu menyesali perbuatanmu itu.<sup>25</sup>

Jika dihubungkan dengan dunia sistem informasi ayat tersebut menganjurkan kepada manusia untuk selalu berhati-hati dalam menerima (memanggil) sebuah informasi. Pada dasarnya sistem informasi merupakan kombinasi antara teknologi informasi dan manajemen, dan salah satu tujuan dari sistem informasi adalah menghasilkan informasi (data) yang berguna bagi para pemakainya. Dan menyediakan dan menganalisis informasi untuk menghasilkan sebuah keputusan dari suatu perusahaan atau organisasi. Teknologi sendiri merupakan segala sesuatu yang dapat membantu mempermudah/mempercepat segala aktifitas (kegiatan), oleh karena itu informasi yang kita olah jangan sampai merugikan orang lain.

---

<sup>24</sup>Eko Ganis Sukoharsono, *Sistem Informasi Manajemen* (Malang: Surya Pena Gemilang, 2008), h. 2.

<sup>25</sup> Kementerian Agama RI, *Al-Qur'an dan Terjemahan* (Jakarta: Al-Mubarak, 2017), h. 516.

Dalam sistem informasi, data merupakan fakta yang tercatat (dokumentasi dari kejadian). Dan jika diolah lebih lanjut data tersebut akan menjadi sebuah informasi yang kemudian menjadi pengetahuan. Ciri-ciri informasi yang baik (*Good Information*) yaitu :

1. Valid (Benar)
2. Relevant (sesuai kebutuhan pengguna)
3. Timeline (sesuai waktu) / update

Dan pada intinya ayat ini menjelaskan tentang pengolahan informasi (data). Menjelaskan tentang bagaimana caranya memperoleh, menyimpan, mengolah, dan menyajikan informasi kembali sehingga dapat bermanfaat dan tidak merugikan siapapun. Maksudnya kita tidak boleh sembarangan mengambil atau menerima sebuah informasi tanpa didasari dengan adanya fakta. Jadi kita diperintahkan untuk memeriksa dan meneliti (mengkaji) apakah informasi (data) itu benar atau tidak.

## 2) Komponen Sistem Informasi

Sebagai suatu sistem, dibutuhkan beberapa komponen untuk mendukung lancarnya sistem informasi. Adapun komponen tersebut meliputi:<sup>26</sup>

### a. Input

Input adalah proses memasukkan data ke dalam sistem informasi yang meliputi; dokumen-dokumen, formulir-formulir, dan file-file.

---

<sup>26</sup>Tata Sutabri, *Sistem Informasi Manajemen*, h. 42.

b. Blok Model

Blok ini terdiri dari kombinasi prosedur, logika, model matematik yang akan memanipulasi data input dan data yang tersimpan di basis data dengan cara yang sudah ditentukan untuk menghasilkan keluaran yang diinginkan.

c. Output

Output adalah keluaran yang menghasilkan informasi yang berkualitas dan dokumentasi yang berguna untuk semua tingkatan manajemen serta semua pemakai sistem.

d. Teknologi

Teknologi adalah “tool box” dalam sistem informasi. Teknologi digunakan untuk menerima input, menjalankan model, menyimpan dan mengakses data, menghasilkan dan mengirimkan keluaran, dan membantu pengendali dari sistem secara keseluruhan. Teknologi terdiri dari tiga bagian, yaitu teknis (brainware), perangkat lunak (software), dan perangkat keras (hardware).

e. Basis Data

Basis data (data base) adalah kumpulan data yang saling berkaitan dan berhubungan satu dengan yang lain, tersimpan di perangkat keras komputer dan menggunakan perangkat lunak untuk memanipulasinya. Fungsinya untuk penyediaan informasi lebih lanjut. Data di dalam basis data perlu di organisasikan sedemikian rupa agar informasi yang di hasilkan berkualitas. Basis data diakses atau dimanipulasi menggunakan perangkat lunak paket yang disebut DBMS (data base management sistem).



f. Kendali

Kendali adalah setiap tindakan yang dilakukan untuk menjaga sistem informasi agar bisa berjalan dengan lancar dan tidak mengalami gangguan. Pengendalian perlu dirancang dan diterapkan untuk meyakinkan bahwa hal-hal yang dapat merusak sistem bisa dicegah ataupun bila terlanjur terjadi kesalahan dapat langsung diatasi.

3) Manfaat sistem Informasi

Suatu organisasi atau perusahaan menggunakan sistem informasi untuk meningkatkan produktivitas, menghilangkan kegiatan yang tidak berguna atau tidak bermanfaat, meningkatkan layanan, menciptakan kepuasan bagi pelanggan dan karyawan, serta mengkoordinasi setiap bagian dalam organisasi atau perusahaan dalam meningkatkan kualitas kebijakan dalam pengambilan keputusan.

Perangkat keras komputer mencakup peralatan fisik yang secara keseluruhan sering disebut komputer itu sendiri.<sup>27</sup> Perangkat keras komputer dapat dikelompokkan menjadi beberapa komponen.

a. Central Processing Unit (CPU)

Merupakan pusat dari komputer yang mempunyai fungsi melakukan kegiatan-kegiatan aritmatik dan logika serta mengawasi kegiatan seluruh system.

b. Peralatan Input

Data yang akan diproses dalam komputer harus dimasukkan ke komputer. Pekerjaan memasukkan data dapat menggunakan berbagai macam alat seperti: card

---

<sup>27</sup>Tata Sutabri, *Sistem Informasi Manajemen*, h. 80.

reader, keyboard, mouse, joystick dan scanner. Setiap alat tersebut berfungsi untuk menyediakan dan memasukkan data yang akan diproses oleh komputer.

c. Peralatan Output

Alat-alat keluaran adalah peralatan yang menerima informasi dari komputer (CPU) dan mengubahnya kedalam bentuk yang dapat dibaca. Keluaran ini dapat dihasilkan dengan menggunakan terminal, printer, plotter, monitor dan peralatan lainnya.

d. Media Penyimpanan

Merupakan peralatan yang digunakan untuk menyimpan data input maupun output dari komputer. Media ini digunakan karena kapasitas memori komputer sangat terbatas dan mahal harganya.

#### 4. Pengertian Sistem Komputerisasi

Sistem komputerisasi adalah penggunaan komputer sebagai alat bantu dalam kegiatan pengolahan data yang dilakukan secara manual. Data diolah dengan menggunakan komputer yang sudah diprogramkan sebelumnya, pengolahan data ini di mulai dengan perekaman data hingga pada pencetakan laporan. Pengolahan data secara komputerisasi lebih menguntungkan dibandingkan dengan pengolahan data secara manual, keuntungan tersebut dapat ditinjau dari beberapa penyajian laporan yang lebih cepat dan akurat. Sistem Komputerisasi Haji Terpadu yang selanjutnya disebut dengan SISKOHAT adalah sistem pengolahan data dan informasi penyelenggaraan ibadah haji.<sup>28</sup> Seperti yang di ungkapkan Sayyidina Ali:

---

<sup>28</sup>Sondang P. Siagian, *Sistem Informasi Manajemen* (Jakarta: Bumi Aksara, 2001), h. 18

أَلْحَقُّ بِإِلَّا نِظَامٌ قَدْ يَغْلِبُهُ أَلْبَا طِلَّ بِنِظَامٍ

Artinya :

“Kebenaran yang tidak terorganisir (maka) kebatilan yang terorganisir akan mengalahkannya” atau lebih populer kebenaran yang tidak terorganisir dapat dikalahkan oleh kebatilan yang terorganisir.”<sup>29</sup>

Sistem Informasi dan Komputerisasi Haji Terpadu (SISKOHAT) itu punya jasa yang besar dalam menciptakan keteraturan yang terkait dengan penggerakan jamaah haji ke Arab Saudi. Dulunya penyelenggaraan ibadah haji sampai pada tahun 1990-an masih sangat sederhana. Namun pemerintah melakukan pelayanan kepada jamaah haji, baik di Tanah Air maupun saat pengurusan di Tanah Suci masih menggunakan mesin ketik, mesin stensil, tulisan tangan, foto copy dan kalkulator untuk menghitung data dan informasi, lembar demi lembaran administrasi dan dokumen terkait dengan haji dilakukan manual.

Semuanya diurus secara manual seperti antara lain, saat perhitungan dan perebutan kuota haji nasional, pengisian formulir SPPH (Surat Pendaftaran Pergi Haji) untuk pendaftaran haji di kabupaten kota, masa pelunasan setoran Biaya Penyelenggaraan Ibadah Haji (BPIH) pada Bank Penerima Setoran (BPS), pengurusan dan penyelesaian paspor maupun visa haji, penyusunan pra manifest kloter dan manifest penerbangan, boarding pass maupun tiketing. Juga pembuatan tanda terima dan tanda pengenalan jamaah, Surat Panggilan Masuk Asrama (SPMA) haji embarkasi saat akan diberangkatkan, dan lainnya.

---

<sup>29</sup><https://www.asilha.com/2020/05/07/ketentikan-ungkapan-imam-ali> diakses pada 20 Februari 2021 pukul 22.41 WITA.

Lalu tercetuslah gagasan untuk membentuk sistem terkomputerisasi. Itulah benih SISKOHAT. Merujuk data dan penjelasan di situs Kemenag, Siskohat merupakan media Teknologi Informasi dan Komunikasi (TIK), dia bukan satuan kerja, lebih tepatnya adalah alat pendukung kerja. Setiap yang terkait dengan koneksi jaringan dan data haji di Direktorat Jenderal Penyelenggaraan Haji dan Umrah (Ditjen PHU) akan memanfaatkan fasilitas teknologi ini. Pendaftaran, pembatalan, pelunasan dan terkait dengan haji akan memberdayakan sistem ini untuk validitas data.<sup>30</sup>

SISKOHAT merupakan suatu sistem pelayanan secara *online* dan *real time* antara Bank Penerima Setoran Biaya Perjalanan Ibadah Haji (BPS BPIH) Kantor Wilayah Kementerian Agama Provinsi dan Kabupaten atau Kota Se-Indonesia dengan Pusat Komputer Kementerian Agama Republik Indonesia. Pembangunan SISKOHAT tidak hanya dirancang untuk melayani pendaftaran secara online saja, lebih jauh lagi mencakup dukungan terhadap seluruh prosesi penyelenggaraan ibadah haji mulai dari pendaftaran calon haji, pemrosesan dokumen haji, persiapan pemberangkatan (Embarkasi), monitoring operasional di Tanah Suci sampai pada proses kepulangan ke Tanah Air (Debarkasi).<sup>31</sup>

Keberadaan SISKOHAT saat ini memberikan kontribusi yang besar dalam pelayanan penyelenggaraan Ibadah Haji di Indonesia, SISKOHAT mempunyai beberapa fungsi : 1) Pendaftaran dan penyimpanan data base jamaah dan petugas. Ketersediaan data base jamaah haji yang semakin terstruktur, dapat mempermudah dan mempercepat melakukan kesiapan-kesiapan dan penyediaan pelayanan

---

<sup>30</sup><https://news.detik.com/2018/08/04/mengenal-siskohat-sistem-besar-di-balik-penyelenggaraan-haji>, diakses pada 9 Februari 2021 pukul 20.30 WITA.

<sup>31</sup><https://datastudi.wordpress.com/2011/01/18/dasar-pelayanan-sistem-komputerisasi-haji-terpadu-siskohat>, diakses pada 10 Februari 2021 pukul 22.50 WITA.

akomodasi atau transportasi lebih lanjut; 2) Pendaftaran haji dapat dilakukan sepanjang tahun (non stop); 3) Pemrosesan dokumen paspor dan pemvisaan; 4) Penerbitan Dokumen Administrasi Perjalanan Ibadah Haji (DAPIH); 5) Pembayaran BPIH oleh BPS BPIH secara online dan pada waktu yang bersamaan (*real time*) langsung dapat dihitung jumlah total dana keuangan setoran BPIH yang tersimpan di setiap BPS BPIH; 6) Pelaksanaan sistem akuntansi BPIH; 7) Proses pembatalan; 7) Penyusunan *manifest* dan kelompok terbang (kloter); 8) Pemantauan (monitoring) *On Time Performance* (OTP) penerbangan; 9) Pemantauan kesehatan jemaah haji; 10) Pemantauan operasional haji di Tanah Air.<sup>32</sup>

Sistem Informasi dan Komputerisasi Haji Terpadu (SISKOHAT) akan dikembangkan menjadi sistem yang aplikatif. Public harus bisa mengakses kapan seseorang berangkat haji dan bagaimana proses penyelesaian Biaya Penyelenggaraan Ibadah Haji (BPIH). Oleh karena itu, sistem tersebut perlu segera dirampungkan, mengingat upaya peningkatan pelayanan haji harus cepat diperbaiki.<sup>33</sup>

Dalam sistem penyelenggaraan haji selama ini terdapat dikotomi antara manajemen perkantoran dan manajemen modern, sehingga banyak kebijakan dalam upaya peningkatan lebih dari sekedar tuntutan kebutuhan, budaya kegagalan tahun-tahun lalu hanya diantisipasi secara tradisional. Analisa yang sangat mendalam dimulai tahun 1999 dengan melihat pada hal-hal yang lebih esensial sehingga dapat dilakukan penyempurnaan dalam langkah-langkah teknis, antara lain: bentuk organisasi serta sistem tata kerja, komponen biaya perjalanan ibadah haji, sistem

---

<sup>32</sup>Zahrotun Munawaroh, dkk, dkk, Efektivitas Sistem Informasi dan Komputerisasi Haji Terpadu (SISKOHAT) dalam Penyelenggaraan Ibadah Haji, Jurnal Ilmu Dakwah Volume 35, n0.2 (2015), h. 235, diakses pada 30 januari 2021 pukul 20.15 WITA.

<sup>33</sup>Tata Sukayat, *Manajemen Haji, Umrah dan Wisata Agama*, h. 91.

pendaftaran calon jamaah haji, pemfungsian penyuluhan dan informasi ibadah haji, upaya peningkatan dalam pembinaan dan bimbingan jamaah haji, aktualisasi petugas haji dengan sumber daya yang *qualified*, membina kelompok bimbingan ibadah haji dan penyelenggaraan perjalanan ibadah haji khusus, mengedepankan administrasi dokumen haji secara sistematis, fasilitas angkutan bagi jamaah haji, kualitas tempat tinggal/ pemonudukan/ akomodasi jamaah haji, struktur kepanitiaan di dalam negeri maupun di Arab Saudi, pemberdayaan (*empowerment*) sistem komputerisasi haji terpadu pelayanan kesehatan dan pelayanan umum di Tanah Air. Kebijakan tersebut secara substansial merupakan suatu kemajuan walaupun dalam pelaksanaan konkretnya masih memerlukan banyak telaah yang mendalam dan penyiapan standarisasi sumber daya.<sup>34</sup>

Dari penjelasan di atas dapat disimpulkan bahwa sistem penyelenggaraan ibadah haji dari tahun ke tahun semakin meningkat dalam hal pembinaan dan bimbingan jamaah haji, petugas haji dengan sumber daya yang berkualitas, struktur kepanitiaan di Tanah Air, pemberdayaan dan pelayanan kesehatan haji.

### **B. Tinjauan Penyelenggaraan Ibadah Haji**

Dalam sistem teologi Islam, ibadah haji merupakan salah satu dari kelima tiang yang menjadi sandaran bangunan agama ini (arkan al-Islam) dan bagi masyarakat Muslim Indonesia ibadah ini tampaknya mempunyai peranan yang lebih penting, sehingga ada kesan bahwa orang Indonesia lebih mementingkan ibadah haji dibandingkan dengan bangsa lain.

---

<sup>34</sup>Achmad Nidjam dan Alatief Hanan, *Manajemen Haji* (Jakarta: Mediacita, 2006), h. 67.

Selain merupakan perbuatan suci dan pengampun dosa, haji dipandang sebagai *epinomena disseminasi* ideologi yang memang dimungkinkan dan peningkatan status. Bagi masyarakat Indonesia, seorang haji (“pak haji” atau “bu haji”) sering kali mendapat posisi terhormat ditengah komunitasnya, khususnya di perdesaan. Sehingga oleh Mratin van Bruinessen, penghargaan yang lebih tinggi ini dikaitkan dengan budaya Asia Tenggara. Pendapat Mratin ini memang menarik untuk didiskusikan lebih lanjut.

Sedemikian pentingnya kedudukan ibadah haji dan umrah, hingga ia senantiasa menjadi dambaan setiap muslim, dan dengan demikian predikat haji mabrur merupakan dambaan bagi setiap jamaah haji. Sebab kualitas tertinggi dari pelaksanaan ibadah ini adalah haji mabrur (haji sukses), haji yang dijanjikan Rasulullah akan diberi balasan surga dalam renteran hadis-hadisnya, dan umrah yang makbul. Tidak kurang dari lima hadis Rasulullah yang secara langsung menjanjikan surga bagi mereka yang berhasil meraih haji mabrur itu.

Berkenaan dengan ibadah haji salah satu persoalan yang menarik untuk direnungkan adalah sekitar haji mabrur itu. Apakah predikat haji mabrur itu terhenti setelah seseorang jamaah haji kembali ke kehidupan yang biasa di dunia profane (kehidupan biasa) ataukah predikat haji mabrur itu harus dipertahankan aktualisasinya setelah kembali ke Tanah Air, sehingga nilainya sangat ditentukan oleh kreativitas dan kemampuan jamaah haji untuk mengartikulasikan diri mereka dalam lingkungan aktivitasnya sehari-hari yang sangat kompleks, tidak sesakral suasana yang dilaluinya ketika menjalankan ibadah haji di Tanah Suci.<sup>35</sup>

---

<sup>35</sup>Syahrin Harahap, *Manasik Hikmah-Falsafi Haji dan Umrah* (Jakarta: Prenadamedia Group 2018), h. 4-5.

Ibadah haji adalah menyengaja mendatangi ka'bah untuk menunaikan amalan-amalan tertentu, atau mengunjungi tempat tertentu pada waktu tertentu melakukan amalan-amalan tertentu.

Ibadah haji merupakan ibadah yang perintahnya langsung dari sumber utama dalam Islam yaitu al-Qur'an. Para ulama sepakat bahwa ibadah haji adalah wajib hukumnya bagi setiap muslim yang sudah mempunyai kemampuan baik secara finansial maupun fisik.<sup>36</sup> Hal ini sesuai dengan firman Allah swt. QS. Ali-Imran/3:97

فِيهِ آيَاتٌ بَيِّنَاتٌ مِّمَّا بُرِّهْتُمْ وَمَنْ دَخَلَهُ كَانَ آمِنًا وَلِلَّهِ عَلَى النَّاسِ حِجُّ الْبَيْتِ مَنِ اسْتَطَاعَ إِلَيْهِ سَبِيلًا وَمَنْ كَفَرَ فَإِنَّ أَلَّهَ غَنِيٌّ عَنِ الْعَالَمِينَ.

Terjemahnya :

“Di sana terdapat tanda-tanda yang jelas, (diantaranya) maqam Ibrahim. Barang siapa memasukinya (Baitulla) amanlah dia. Dan (di antara) kewajiban manusia terhadap Allah adalah melaksanakan ibadah haji ke Baitullah, yaitu bagi orang-orang yang mampu mengadakan perjalanan ke sana. Barang siapa mengingkari (kewajiban) haji, maka ketahuilah bahwa Allah Maha Kaya (tidak memerlukan sesuatu) dari seluruh alam.”<sup>37</sup>

Menurut Syaikh Abdurrahman bin Nashir dalam tafsir as-Sa'di mengemukakan bahwa, di sana juga ada tanda-tanda yang mengingatkan kepada *maqam-maqam* Ibrahim dan perpindahannya dalam melaksanakan haji dan setelahnya. Ketika Baitullah al-Haram mengandung segala kebaikan yang disebutkan secara umum dan akan banyak perincian-perinciannya, maka Allah swt mewajibkan para hamba yang mukallaf yang mampu melakukan perjalanan kepada-Nya untuk menunaikan haji. Yaitu orang-orang yang mampu sampai ke Baitullah dengan

<sup>36</sup>A Solihin As Suhaili, *Tuntunan Haji dan Umrah* (Jakarta: Cahaya Ilmu 2018), h. 12.

<sup>37</sup>Kementerian Agama RI, *Al-Qur'an dan Terjemahan*, h. 62.



mengendarai kendaraan apa pun yang sesuai dengannya dan perbekalan yang harus disiapkannya. Karena itulah Allah swt berfirman dengan lafazh tersebut yang memungkinkannya mengendarai segala bentuk kendaraan yang modern dan yang akan muncul di kemudian hari. Inilah ayat-ayat al-Qur'an, di mana hukum-hukumnya relevan untuk setiap waktu dan setiap kondisi yang mana tanpanya suatu perkara tidak akan baik secara sempurna. Barangsiapa yang patuh kepada-Nya dan menunaikannya, maka dia termasuk di antara orang-orang yang diberi petunjuk lagi beriman. Dan barangsiapa yang ingkar terhadap-Nya dan tidak menunaikan haji ke Baitullah, maka dia telah keluar dari agama<sup>38</sup>

Dari penjelasan diatas, dapat di pahami bahwa ibadah haji adalah kewajiban yang mutlak dilaksanakan bagi orang yang mampu. Sebagaimana firman Allah swt:

وَأَتِمُّوا الْحَجَّ وَالْعُمْرَةَ لِلَّهِ

Terjemahnya :

“ Dan sempurnakanlah ibadah haji dan umrah karena Allah.”<sup>39</sup>

Haji merupakan rukun (tiang agama) Islam yang kelima setelah syahadat, shalat, zakat, dan puasa. Menunaikan ibadah haji adalah bentuk ritual tahunan yang dilaksanakan bagi umat Islam sedunia yang mampu (secara materi, fisik) serta aman dalam perjalanan menuju haramain (dua tanah haram) dengan berkunjung dan melaksanakan beberapa kegiatan di beberapa tempat pada suatu waktu yang dikenal

---

<sup>38</sup>Syaikh Abdurrahman bin Nashir as-Sa'di, *Taisir al-Karim ar-Rahman Fi Tafsir Kalam al-Mannan*, terj. Muhammad Iqbal, dkk., *Tafsir Al-Qur'an (I) Surah: Al-Fatihah – Āli 'Imrān* (Jakarta: Darul Haq, 2005), h. 468-469.

<sup>39</sup>Kementerian Agama RI, *Al-Qur'an dan Terjemahan*, h. 30.

sebagai musim haji. Hal ini berbeda dengan ibadah umrah yang bisa dilaksanakan sewaktu-waktu.

Kegiatan inti ibadah haji dimulai pada Wukuf (berdiam diri) di padang Arafah pada tanggal 9 Dzulhijjah, bermalam di Muzdalifah, dan berakhir setelah bermalam di Mina untuk melontar Jumrah (melontar batu simbolisasi setan) pada tanggal 10, 11, dan 12 Dzulhijjah. Masyarakat Indonesia lazim juga menyebut hari raya Idul Adha sebagai Hari Raya Haji karena bersamaan dengan perayaan ibadah haji ini.<sup>40</sup> Dalam praktiknya Allah swt. telah menjanjikan pahala bagi haji mabrur yaitu surga, sebagaimana yang tercantum dalam hadis Rasulullah saw. sebagai berikut:

عَنْ أَبِي هُرَيْرَةَ رَضِيَ اللَّهُ عَنْهُ أَنَّ رَسُولَ اللَّهِ صَلَّى اللَّهُ عَلَيْهِ وَسَلَّمَ قَالَ الْعُمْرَةُ إِلَى الْعُمْرَةِ كَفَّارَةٌ لِمَا بَيْنَهُمَا وَالْحُجُّ الْمَبْرُورُ لَيْسَ لَهُ جَزَاءٌ إِلَّا الْجَنَّةُ<sup>41</sup>. (البخارى)

Artinya:

Dari Abu Hurairah r.a. bahwa Rasulullah saw. bersabda “Dari umrah (yang satu) ke umrah (yang lain) merupakan penghapus (dosa) yang ada di antara keduanya. Sedang haji yang mabrur tidak ada balasannya kecuali surga”. (HR. Bukhari).

Dari seluruh rangkaian pelaksanaan ibadah haji tentu saja diperlukan sebuah sistem yang mengatur pelaksanaannya :

1. Syarat-syarat wajib haji
  - a. Islam. (Tidak wajib, tidak sah haji orang kafir)
  - b. Berakal. (Tidak wajib atas orang gila dan orang bodoh)

<sup>40</sup>Gus Arifin, *Haji dan Umrah* (Jakarta: PT Elex Media Komputindo, 2013), h. 17.

<sup>41</sup>Malik bin Anas bin Maliki al-Madani, *al-Muwattah'*, Juz. 3 (Cet. I; Abu Dabi: Muassasah Zaid bin Sulthan Ali al-Khairiyyah wal Insaniyyah, 2004), h. 502.

- c. Balig. (sampai umur 15 tahun, atau balig dengan tanda-tanda lain). Tidak wajib haji atas kanak-kanak.
  - d. Merdeka.
  - e. Kuasa. (tidak wajib haji atas orang yang tidak mampu) <sup>42</sup>
2. Syarat Sah Haji

Syarat sah haji sebagaimana yang dikutip dari Qultum Media, adalah penentu sah atau tidaknya haji seseorang apabila melaksanakan beberapa hal berikut ini:

- a. Dikerjakan pada waktu-waktu tertentu, yaitu pada bulan Syawal, Dzulqa'dah dan 10 hari pertama bulan Dzulhijjah.
- b. Dikerjakan di tempat-tempat tertentu, yaitu Masjidil Haram untuk Tawaf, Padang Arafah untuk Wukuf, bukit Safa dan Marwah untuk Sa'i, Jamarat untuk melontar Jumrah serta Muzdalifah dan Mina untuk mabit.
- c. Bagi jamaah haji perempuan, ia harus didampingi suami atau adik laki-laki yang memiliki hubungan saudara dekat dengannya, mendapat izin suaminya dan tidak sedang menjalani masa iddah. <sup>43</sup>

Berdasarkan uraian tersebut dapat disimpulkan bahwa syarat haji adalah segala hal yang harus dipenuhi seseorang. Apabila ada syarat yang tidak dipenuhi, maka gugurlah kewajiba melaksanakan haji baginya.

---

<sup>42</sup>Sulaiman Rasjid, *Fiqh Islam* (Cet, 64., Bandar Lampung: Sinar Baru Algensindo, 2013), h. 248-249.

<sup>43</sup>Qultum Media, *Syarat Wajib dan Syarat Sah Haji*, <https://www.google.com/amp/s/qultummedia.com/syarat-wajib-dan-syarat-sah-haji-/amp/>, diakses pada 3 Maret 2021 pukul 19.00 WITA.

### 3. Rukun Haji

Rukun haji sebagaimana yang dikutipkan dalam syariat islam adalah sesuatu yang tidak sah haji melainkan dengan melakukan-nya dan ia tidak boleh diganti dengan “dam” (menyembeli binatang). Rukun haji terdiri dari:

- a. Ihram (berniat mulai mengerjakan haji atau umrah).
- b. Hadir di Padang Arafah pada waktu yang ditentukan, yaitu mulai dari tergelincir matahari (waktu lohor) taggal 9 bulan haji sampai terbit fajar tanggal 10 bulan haji. Artinya, orang yang sedang mengerjakan haji itu wajib berada di Padang Arafah pada waktu tersebut.
- c. Tawaf (berkeliling Ka’bah). Tawaf rukun ini dinamakan, “Tawaf Ifadah”.
- d. Sa’I (berlari-lari kecil di antara bukit Safa dan Marwah).
- e. Tahallul (mencukur atau menggunting rambut). Hal ini kalau kita berpegang atas pendapat yang kuat. Sekurang-kurangnya menghilangkan tiga helai rambut. Pihak yang mengatakan bercukur menjadi rukun beralasan karena tidak dapat diganti dengan menyembelih.
- f. Tertib (mendahulukan yang dahulu diantara rukun-rukun itu), yaitu mendahulukan niat dari semua rukun yang lain, mendahulukan hadir di Padang Arafah dari tawaf dan bercukur, mendahulukan tawaf dari sa’I jika ia tidak sa’I sesudah tawaf qudum. (keterangannya adalah amal Rasulullah saw.)<sup>44</sup>

---

<sup>44</sup>Sulaiman Rasjid, *Fiqh Islam*, h. 253-256

Dengan demikian rukun haji adalah rangkaian amalan yang harus dilakukan dalam ibadah haji dan tidak dapat diganti dengan yang lain, walaupun dengan dam. Jika ditinggalkan maka tidak sah hajinya.

#### 4. Wajib Haji

Wajib haji sebagaimana yang dinukil oleh Abdul Halim, adalah amalan-amalan yang wajib dilakukan seseorang dalam melakukan ibadah haji, yang apabila ditinggalkan menyebabkan timbulnya kewajiban membayar dam, tetapi tidak sampai membatalkan ibadah haji. Wajib haji terdiri dari:

- a. Ihram, yakni niat berhaji dari miqat.
- b. Mabit di Muzdhalifah.
- c. Mabit di Mina.
- d. Melontar Jumrah Ula, Wustha dan Aqabah.
- e. Tawaf Wada' (bagi yang akan meninggalkan Makkah).<sup>45</sup>

Dengan demikian wajib haji ialah rangkaian amalan yang harus dikerjakan dalam ibadah haji. Jika salah satu amalan tersebut tidak dikerjakan maka ibadahnya akan tetap sah tapi harus membayar dam. Namun, jika ada orang sengaja meninggalkan salah satu rangkaian amalan tersebut tanpa adanya uzur syar'I jatuhnya akan berdosa.

---

<sup>45</sup>Abdul Halim, *Ensiklopedia Haji dan Umrah* (Jakarta: Raja Grafindo, 2002), h. 504.

## BAB III

### METODOLOGI PENELITIAN

#### A. Jenis dan Lokasi Penelitian

##### 1. Jenis Penelitian

Jenis penelitian ini adalah jenis penelitian kualitatif yakni penelitian yang bersifat atau memiliki karakteristik, karena peneliti akan melakukan observasi dilapangan dan wawancara secara langsung untuk mendapatkan data yang valid.

Metode penelitian kualitatif sering disebut metode penelitian naturalistik karena penelitiannya dilakukan pada kondisi yang alamiah (*natural setting*), disebut juga sebagai metode etnographi, karena pada awalnya metode ini lebih banyak digunakan untuk penelitian bidang antropologi budaya. Disebut sebagai metode kualitatif, karena data yang terkumpul dan analisisnya lebih bersifat kualitatif.<sup>46</sup>

Pengumpulan datanya dari informan dengan bermaksud untuk memahami fenomena tentang apa yang dialami subjek penelitian, baik itu perilakunya, persepsi, motivasi maupun tindakan yang secara deskriptif dalam bentuk kata-kata dan bahasa, pada suatu konteks khusus yang alamiah dan dengan memanfaatkan metode ilmiah.<sup>47</sup> maka peneliti sampai pada tahap penarikan kesimpulan, untuk melakukan penelitian di perlukan metode dan juga metodologi.

---

<sup>46</sup>Sugiyono, *Metode Penelitian Kuantitatif, Kualitatif, dan R&D* (Bandung: Alfabeta, 2019), h. 17.

<sup>47</sup>Lexy J. Moleong, *Metodologi Penelitian Kualitatif* (Bandung: Remaja Rosdakarya, 2017), h. 6

## 2. Lokasi Penelitian

Berdasarkan judul penelitian yang penulis angkat yaitu: Analisis Sistem Informasi Komunikasi Haji Terpadu (SISKOHAT) Kementerian Agama Kabupaten Takalar pada tahun 2020. Maka penulis memutuskan untuk meneliti di Kementerian Agama Kabupaten Takalar yang berlokasi di Jln. Jenderal Sudirman, Kel. Kalabbirang, Kec. Pattallassang.

### B. Pendekatan Penelitian

Jenis pendekatan dalam penelitian ini menggunakan pendekatan komunikasi yang secara langsung mendapat informasi dan informan. Peneliti ini akan menggunakan metode pendekatan komunikasi kepada pihak-pihak yang dianggap relevan dijadikan nara sumber untuk memberikan keterangan terkait penelitian yang akan dilakukan.

### C. Sumber Data

#### 1) Data Primer

Sumber data primer dalam penelitian adalah berbagai informasi yang langsung diperoleh dari sumbernya,<sup>48</sup> Yaitu pihak yang dijadikan narasumber oleh peneliti berjumlah empat orang, (Hj. Muliani, Neisy Papatungan, Hj. Hasnirawati, dan Mismawati).

#### 2) Data Sekunder

Data sekunder adalah data yang mendukung objek penelitian, yang mendukung data primer. Data sekunder berupa arsip, dokumentasi, profil lembaga,

---

<sup>48</sup>M. Burhan Bungin, *Metode Penelitian Kualitatif. Aktualisasi Metodologis Kearah Ragam Farian Kontemporer* (Jakarta: PT Raja Grafindo Persada, 2001), h. 42.

jurnal, buku, majalah, artikel dan semua informasi yang berkaitan dengan Sistem Informasi dan Komputerisasi Haji Terpadu (SISKOHAT) di Kementerian Agama Kabupaten Takalar.

#### **D. Metode Pengumpulan Data**

Teknik pengumpulan data merupakan langkah yang paling utama dalam penelitian, karena tujuan utama dari penelitian adalah mendapatkan data. Tanpa mengetahui teknik pengumpulan data, maka penelitian tidak akan mendapatkan data yang memenuhi standar data yang ditetapkan.<sup>49</sup> Adapun metode pengumpulan data yang dilakukan oleh peneliti adalah sebagai berikut:

##### **1. Observasi**

Pengumpulan data dengan menggunakan observasi ditujukan untuk mengungkapkan makna suatu kejadian dari *setting* tertentu, yang merupakan perhatian esensial dalam penelitian kualitatif. Observasi dilakukan untuk mengamati objek penelitian, seperti tempat khusus organisasi, sekelompok orang atau beberapa aktivitas suatu sekolah.

Pengamat (*observer*) dalam berlangsungnya observasi dapat berperan sebagai pengamat yang hanya semata-mata mengamati dengan tidak ikut berpartisipasi dalam kegiatan subjek. Disisi lain, pengamat dapat berperan serta dalam kegiatan subjek dengan sedikit terdapat perbedaan antara peneliti dengan subjek.<sup>50</sup>

---

<sup>49</sup>Sugiyono, *Metode Penelitian Kuantitatif, Kualitatif, dan R&D*, h. 296.

<sup>50</sup>Salim dan Syahrums, *Metodologi Penelitian Kualitatif* (Bandung: Citapustaka Media, 2012). h. 114.



Observasi adalah suatu cara yang dilakukan oleh peneliti untuk mendapatkan data atau informasi langsung dari tempat penelitian yaitu di Kementerian Agama Kabupaten Takalar dengan mengamati secara langsung terkait dengan SSKOHAT.

## **2. Wawancara**

Selain menggunakan teknik observasi dalam penelitian kualitatif, teknik wawancara dapat digunakan untuk mengumpulkan data. Wawancara merupakan sebuah percakapan antara dua orang atau lebih dimana pertanyaan diajukan oleh seseorang yang berperan sebagai pewawancara. Teknik wawancara dapat digunakan sebagai strategi penunjang teknik lain untuk mengumpulkan data, seperti observasi berperan serta, analisa dokumen dan sebagainya. Menurut Bogdan dan Biklen (1982) wawancara ialah percakapan yang bertujuan, biasanya antara dua orang (tetapi kadang-kadang lebih) yang diarahkan oleh salah seorang dengan maksud memperoleh keterangan.<sup>51</sup>

## **3. Dokumentasi**

Dokumentasi digunakan untuk memperoleh data langsung dari tempat penelitian. Dokumentasi dimaksudkan untuk melengkapi data dari hasil observasi dan wawancara, dokumentasi merupakan sumber data yang stabil, dimana menunjukkan suatu fakta yang telah berlangsung. Agar lebih memperjelas dari mana informasi itu didapatkan, calon peneliti mengabadikan dalam bentuk foto-foto dan data yang relevan dengan penelitian. Adapun secara dokumentasi yaitu foto-foto serta pihak yang memberi informasi dan lokasi dari mana peneliti mendapatkan informasi.<sup>52</sup> jadi

---

<sup>51</sup>Salim dan Syahrums, *Metodologi Penelitian Kualitatif*, h. 119-120.

<sup>52</sup>Sugiyono, *Metode Penelitian Kuantitatif, Kualitatif dan R&D* (Cet. XXV; Bandung: Alfabet, 2017), h. 83.

metode dokumentasi yaitu mencari data mengenai hal-hal atau variable yang berupa catatan, transkrip, buku, surat kabar, atau majalah. Disamping itu, foto maupun sumber tertulis lain yang mendukung juga digunakan untuk penelitian.

### **E. Instrumen Penelitian**

Instrument penelitian adalah suatu alat yang digunakan mengukur fenomena alam maupun sosial yang diamati. Secara spesifik semua fenomena ini disebut variable penelitian.<sup>53</sup> Maka dari itu, peneliti sendiri yang menjadi instrument pokok dari penelitian ini yang berfungsi menetapkan fokus penelitian, memilih informan sebagai sumber data, melakukan pengumpulan data, menilai kualitas data, menafsirkan data dan membuat kesimpulan atas temuannya. Disamping itu peneliti membutuhkan alat yang dapat membantu kelancaran saat penelitian.

Adapun keberhasilan penelitian juga tergantung pada instrument yang digunakan. Oleh karena itu penelitian lapangan (*field research*) yang meliputi observasi dan wawancara dengan daftar pertanyaan yang telah disediakan, alat tulis berupa buku catatan dan pulpen, dibutuhkan kamera dan alat perekam yang digunakan untuk mengambil gambar saat dilapangan.

### **F. Teknik Pengolahan dan Analisis Data**

Teknik pengolahan data yang digunakan adalah deskriptif kualitatif. Data yang akan disajikan dalam bentuk narasi kualitatif yang dinyatakan dalam bentuk verbal yang diolah menjadi jelas akurat dan sistematis.<sup>54</sup> penelitian akan melakukan

---

<sup>53</sup>Sugiyono, *Metode Penelitian Kuantitatif, Kualitatif dan R&D*, h. 156.

<sup>54</sup>Pawito, *Penelitian Komunikasi Kualitatif* (Cet. I; Yogyakarta: PT Lkis Yogyakarta, 2008), h. 89.

pencatatan dan berupaya mengumpulkan informasi mengenai keadaan suatu gejala yang terjadi saat penelitian dilakukan.

Analisis data adalah proses mencari dan menyusun secara sistematis data yang diperoleh dari hasil wawancara, catatan lapangan dan dokumentasi dengan cara mengorganisasikan data ke dalam kategori, menjabarkan ke dalam unit-unit, melakukan sintesa, menyusun ke dalam pola, memilih mana yang penting dan akan dipelajari dan membuat kesimpulan sehingga mudah dipahami oleh diri sendiri maupun orang lain.<sup>55</sup>

Analisis deskriptif digunakan untuk menggambarkan (mendeskripsikan) populasi yang sedang diteliti. Analisis deskriptif dimaksudkan untuk memberikan data yang diamati agar bermakna dan komunikatif.<sup>56</sup>

Adapun tehnik dan analisis data yang digunakan dalam penelitian ini sebagai berikut:

#### 1) Reduksi Data

Reduksi data yang diperoleh dari lapangan jumlahnya sangat banyak, untuk itu perlu dicatat dan diteliti secara rinci. Mereduksi data berarti merangkum, menggolongkan, mengarahkan, memilih hal-hal yang pokok dan memfokuskan pada hal-hal yang penting. Sehingga data yang telah direduksi hasilnya akan memberikan gambaran yang lebih jelas.

---

<sup>55</sup>Sugiyono, *Metode Penelitian Kuantitatif, Kualitatif dan R&D*, h. 320.

<sup>56</sup>Asep Saeful Muhtadi dan Agus Ahma Safei, *Metode Penelitian Dakwah* (Bandung: Pustaka Setia, 2003), h. 107.

## 2) Penyajian Data

Display data adalah penyajian data bisa dilakukan dalam bentuk bagan, uraian singkat dan hubungan antar kategori agar memudahkan menarik kesimpulan dari hasil penelitian yang dilakukan.

## 3) Penarikan Kesimpulan

Setelah data disajikan yang juga dalam rangkaian analisis data maka proses selanjutnya adalah penarikan kesimpulan/ferivikasi data. Dalam tahap analisis data seorang peneliti kualitatif mulai mencari arti benda-benda mencatat keteraturan, pola-pola, penjelasan, konfigurasi-konfigurasi yang mungkin, sebab akibat dan proposisi. Kesimpulan pada tahap pertama bersifat longgar, tetap terbuka dan skeptis, belum jelas kemudian meningkat menjadi lebih rinci dan mengakar dengan kokoh.<sup>57</sup> Kesimpulan final mungkin belum muncul sampai pengumpulan data terakhir, tergantung pada besarnya kumpulan-kumpulan catatan lapangan, pengkodeannya penyimpanannya dan metode pencarian ulang yang digunakan, kecakapan peneliti dalam menarik kesimpulan.

UNIVERSITAS ISLAM NEGERI  
ALAUDDIN  
MAKASSAR

---

<sup>57</sup>Salim dan Syahrums, *Metodologi Penelitian Kualitatif*, h. 147-150.

## BAB IV

### HASIL PENELITIAN

#### ANALISIS SISTEM INFORMASI DAN KOMPUTERISASI HAJI TERPADU DI KEMENTERIAN AGAMA KABUPATEN TAKALAR PADA TAHUN 2020

##### *A. Gambaran Umum Lokasi Penelitian Kementerian Agama Kabupaten Takalar*

###### **1. Profil Kantor Kementerian Agama Kabupaten Takalar**

Departemen Agama di Tingkat Provinsi ketika itu bernama jawatan Urusan Agama (JAURA) bertempat di Makassar, Sulawesi Selatan. Kepala Jawatan Urusan Agama yang pertama dijabat oleh Bapak Gazali (1950-1952), yang berkantor di Jalan Jenderal Ahmad Yani Makassar (sekarang Kantor Polwiltabes Makassar). Kantor Jawatan Urusan Agama ini bertugas sebagai perpanjangan tugas pemerintah pusat pada bidang agama dan keagamaan di tingkat provinsi. Setelah Bapak Gazali menjabat kepala jawatan tahun 1950-1952, dilanjutkan oleh Bapak Ismail Napu (tahun 1952-1955) dan selanjutnya H. Zainuddin (1955-1960).

Pada tahun 1960, Kantor Jawatan Urusan Agama Provinsi Sulawesi Selatan dipindahkan dari jalan Jend. Ahmad Yani ke Jalan WR. Supratman pada masa Bapak Rahman Tahir (1960-1962). Pada tahun 1964, dijabat oleh KH. Badawi (1962-1964) terjadilah peralihan wilayah administrative Provinsi Sulawesi Selatan dan Tenggara dibagi menjadi dua wilayah. Provinsi Sulawesi Selatan Tenggara berdiri sendiri sebagai satu wilayah administrative, ditandai dengan keluarnya Undang-Undang Nomor 13 Tahun 1964. Seiring dengan tuntutan pelayanan pemerintahan, maka pada masa jabatan KH. Hasan (1967) Kantor Jawatan Urusan Agama berubah nomenklturnya menjadi Kantor Perwakilan Departemen Agama Provinsi Sulawesi Selatan.

Perubahan nomenklatur ini diharapkan dapat memberikan pelayanan yang optimal kepada masyarakat, khususnya di Sulawesi selatan. Perubahan nomenklatur ini juga menjadikan lokasi kantor dipindahkan ke Jalan Nuri hingga sekarang ini, pada saat itu dijabat oleh Bapak KH. Muh. Siri (1967-1970). Berdasarkan kepres Nomor 44 tahun 1974, keputusan Menteri Agama Nomor 18 Tahun 1975 tentang kedudukan, tugas pokok, fungsi serta susunan dan tata kerja Departemen Agama, maka instansi Departemen Agama tingkat provinsi berubah nomenklaturnya menjadi kantor Wilayah Departemen Agama Provinsi Sulawesi Selatan.

Seiring dengan perkembangan dan semakin luasnya cakupan wilayah kerja, maka nomenklatur perwakilan Departemen Agama dirubah menjadi Kantor Wilayah Departemen Agama Provinsi Sulawesi Selatan. Perubahan nomenklatur ini, dilatari dengan semakin luasnya cakupan wilayah kerja pemerintahan, sehingga tuntutan pelayanan yang lebih khusus dan optimal terkait dengan pembinaan agama dan keagamaan di Sulawesi selatan menjadi suatu keniscayaan pada saat itu. Posisi kepala kantor wilayah departemen agama pada saat itu dijabat oleh Bapak H. Muh. Ali Mabham Dg. Tojeng (tahun 1970-1975). Pada tahun 2010, atas terbit keputusan Menteri Agama Nomor 1 Tahun 2010 tentang perubahan Departemen menjadi Kementerian, maka nama Departemen Agama diubah menjadi Kementerian Agama. Saat ini Kantor Wilayah Kementerian Agama Provinsi Sulawesi Selatan secara structural membawahi 23 Kantor Kementerian Agama Kabupaten/Kota se Sulawesi Selatan.

Departemen Agama Kabupaten Takalar berdiri pada tanggal 1- februari 1960. Dan berdasarkan PMA RI Nomor 1 Tahun 2010 Departemen Agama berubah

penyebutan nama menjadi Kementerian Agama yang diikuti perubahan semua penggunaan atribut seperti logo, badge, kop surat, dan stempel.

Selengkapnya secara berturut-turut, Kementerian Departemen Agama RI dipimpin oleh:

- 1) H. Kadir dg Sutte (tahun 1960-1973)
- 2) Abd. Razak Dg Tompo (tahun 1973-1981)
- 3) H. Abd. Malik Gassing (tahun 1981-1983)
- 4) H. Muh. Junaid (tahun 1983-1985)
- 5) H. Mas Yunus (tahun 1985-1993)
- 6) H. M. Dahlan Zainuddin (tahun 1993-2001)
- 7) H. Muh. Arafah Syam (tahun 2001-2007)
- 8) H. Makmur Samas (tahun 2007-2009)
- 9) H. Hanafi Basuki (tahun 2009-2010)
- 10) Dra. Hj. Adliah. MH (tahun 2011-2019)
- 11) Drs. H. Junaidi Mattu. MH (tahun 2019-sampai sekarang)<sup>58</sup>

Berdasarkan PMA No. 13 Tahun 2012 tentang Struktur Organisasi dan tata kerja Instansi Vertikal Kementerian Agama terdiri dari :<sup>59</sup>

- 1) Kepala Kantor Kementerian Agama
- 2) Sub Bagian Tata Usaha
- 3) Seksi Pendidikan Madrasah
- 4) Seksi Pendidikan Diniyah dan Pondok Pesantren

---

<sup>58</sup>Profil Kemeneterian Agama Kabupaten takalar, Tahun 2021

<sup>59</sup>Profil Kemeneterian Agama Kabupaten takalar, Tahun 2021

- 5) Seksi Pendidikan Agama Islam
- 6) Seksi Penyelenggara Haji dan Umrah
- 7) Seksi Bimas Islam
- 8) Penyelenggara Zakat dan Wakaf
- 9) Kelompok Jabatan Fungsional

## **2. Visi dan Misi Kantor Kementerian Agama Kabupaten Takalar**

### a. Visi

Terbinanya tatanan kehidupan keagamaan masyarakat kab. Takalar yang berakhlak tinggi, maju, dinamis dan toleran.

### b. Misi

- a. Meningkatkan kualitas pelayanan dan administrasi keagamaan
- b. Mewujudkan pengalaman nilai-nilai ajaran Agama <sup>60</sup>
- c. Mendorong pemberdayaan kehidupan keagamaan

## **3. Tugas Pokok dan Fungsi Kantor Kementerian Agama Kabupaten Takalar**

Kesembilan struktur tersebut bekerja berdasarkan tugas dan fungsinya masing-masing. Secara umum Kantor Kementerian Agama Kabupaten Takalar menyelenggarakan fungsinya sebagai berikut:<sup>61</sup>

---

<sup>60</sup>Profil Kementerian Agama Kabupaten Takalar, Tahun 2021

<sup>61</sup>Profil Kementerian Agama Kabupaten Takalar, Tahun 2021



1. Perumusan visi dan misi serta kebijakan teknis di bidang pelayanan dan bimbingan kehidupan beragama kepada masyarakat di Kabupaten Takalar
2. Pembinaan, pelayanan dan bimbingan masyarakat Islam, pelayanan haji dan umrah, pengembangan zakat/wakaf, pendidikan agama dan keagamaan, pondok pesantren, pendidikan Agama Islam, dan Pendidikan Madrasah, sesuai peraturan perundang-undangan.
3. Perumusan kebijakan teknis dibidang pengelolaan administrasi dan informasi keagamaan
4. Pembinaan kerukunan umat beragama
5. Pengkoordinasian perencanaan, pengendalian, dan pengawasan program
6. Pelaksanaan hubungan dengan pemerintah daerah, instansi dan lembaga masyarakat dalam rangka pelaksanaan tugas Kementerian Agama.

**4. Struktur Organisasi Kantor Kementerian Agama Kabupaten Takalar**  
PMA No 13 Tahun 2012

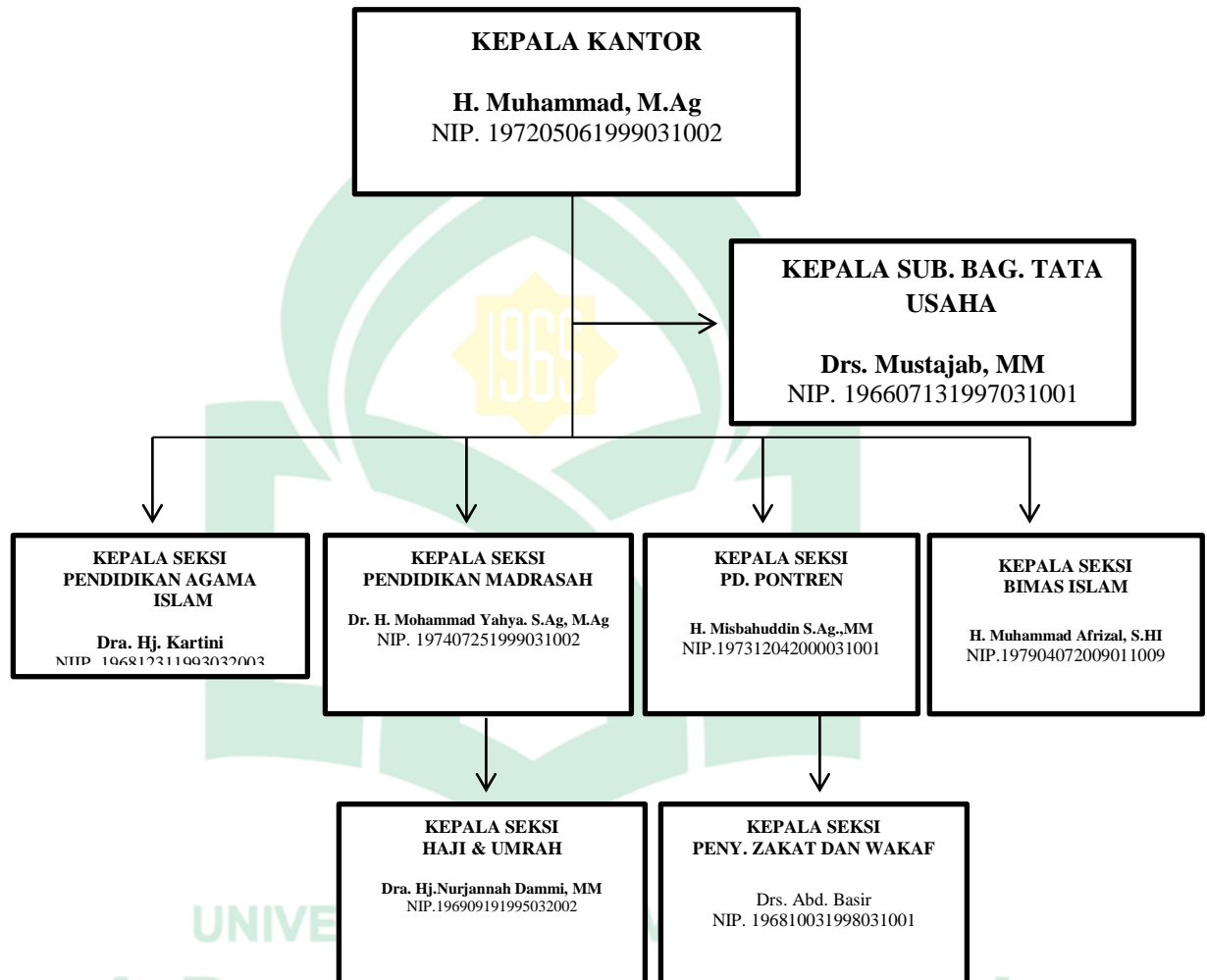

**Sumber, Kantor Kementerian Agama Kabupaten Takalar**

1. Kepala Kantor Kementerian Agama Kabupaten Takalar
2. Kepala Sub Bagian Tata Usaha

Bertugas melakukan koordinasi kebijakan teknis dan perencanaan, pelaksanaan pelayanan pembinaan administrasi keuangan dan barang milik Negara dilingkungan kantor kementerian agama.

3. Seksi Pendidikan Agama Islam

Bertugas melakukan pelayanan, bimbingan teknis, pembinaan serta pengelolaan data informasi di bidang pendidikan agama islam pada PAUD, SD/MI, SMP/MTS dan SMA/MA.

4. Seksi Pendidikan Madrasah

Bertugas melakukan pelayanan, bimbingan teknis, pembinaan serta pengelolaan data dan informasi pada pendidikan madrasah.

5. Seksi Pendidikan Pondok Pesantren

Bertugas melakukan pelayanan, bimbingan teknis, pembinaan serta pengelolaan data informasi di bidang pendidikan diniyah dan pondok pesantren.

6. Seksi Bimbingan Masyarakat Islam

Menyusun konsep penyusunan bahan penyuluh agama islam sesuai dengan kajian dan prosedur untuk mencapai sasaran yang diharapkan, kemudian mengevaluasi proses penyuluhan bahan penyuluh serta melaporkan hasil pelaksanaan tugas dengan prosedur yang berlaku sebagai bahan evaluasi dan pertanggungjawaban.

7. Seksi Penyelenggara Haji dan Umrah

Bertugas melakukan pelayanan, bimbingan teknis, pembinaan serta pengelolaan data informasi dibidang penyelenggara haji dan umrah.<sup>62</sup>

---

<sup>62</sup>Profil Kementerian Agama Kabupaten Takalar, Tahun 2021.

#### 8. Seksi Penyelenggara Zakat dan Wakaf

Bertugas melakukan bimbingan dan pelayanan di bidang pengelolaan zakat, pengelolaan wakaf serta sistem informasi manajemen penyelenggaraan zakat dan wakaf.

#### ***B. Pendataan Sistem Informasi dan Komputerisasi Haji Terpadu (SISKOHAT) di Kementerian Agama Kabupaten Takalar***

Berdasarkan data yang peneliti dapatkan dari lapangan untuk mengetahui Analisis Sistem Informasi dan Komputerisasi Haji Terpadu (SISKOHAT) dalam penyelenggaraan ibadah haji di Kementerian Agama Kabupaten Takalar, penulis akan mencoba mengemukakan bagian-bagian terpenting yang menyangkut seluruh aktifitas yang menopang analisis siskohat.

Berdasarkan ungkapan Neisy Papatungan dapat diketahui bahwa Sistem Informasi dan Komputerisasi Haji Terpadu (SISKOHAT) merupakan ujung tombak pelayanan haji, karena semua proses pelayanan yang ada di haji khususnya pendaftaran dan pembatalan itu di eksekusinya ada di siskohat. Tidak bisa terlaksana jika tidak ada siskohat, jadi siskohat adalah kunci dari pelayanan yang ada di seksi penyelenggaraan ibadah haji dan umrah diantaranya yaitu:

##### **1. Pendaftaran**

Siskohat memiliki fungsi sebagai penyimpanan database yang digunakan untuk mempermudah dan mempercepat penyiapan dokumen paspor bagi jamaah haji dan mempercepat pemvisaan secara online dengan Kedutaan Besar Saudi Arabia di

Jakarta.<sup>63</sup> Namun ada beberapa berkas yang perlu dibawa ke Kemenag sebagai berikut:

- a) Buku tabungan
- b) Foto copy kartu tanda penduduk (KTP) 3 lembar (atas -bawah).
- c) Foto copy kartu keluarga (KK) 3 lembar
- d) Foto copy akte kelahiran, ijazah atau kutipan akta nikah 3 lembar (bisa salah satu yang sesuai dengan data di KTP).
- e) Foto copy paspor 3 lembar (bagi yang punya).
- f) Foto berwarna untuk BPS BPIH 3x4 berlatar belakang putih sebanyak 10 lembar (bisa foto di koperasi kementerian agama (kemenag)).
- g) Surat pendaftaran pergi haji (SPPH) 3 rangkap
- h) Setoran biaya pendaftaran ibadah haji (tanda bukti setoran awal) 5 rangkap
- i) Setoran biaya penyelenggaraan ibadah haji (tanda bukti lunas setoran) 5 rangkap

## **2. Tata cara pendaftaran haji di kementerian agama kabupaten Takalar**

- a) Calon jamaah haji membawa buku tabungan haji minimal sebesar setoran awal biaya penyelenggaraan ibadah haji (BPIH) (Rp. 25.100.000,00) ke kementerian agama (kemenag), selain itu membawa foto copy KTP serta KK masing-masing 3 lembar serta membawa foto copy akte kelahiran/ijazah/kutipan akta nikah 3 lembar (bisa salah satu sesuai dengan ada di KTP) dan juga foto copy paspor bagi calon jamaah haji yang punya.

---

<sup>63</sup>Neisy Papatungan (35), Pengelola PHU. (Wawancara di Kementerian Agama Kabupaten Takalar, 29 Mei 2021).

- b) Setelah itu staff bagian akan melakukan verifikasi persyaratan tersebut. Kemudian calon jamaah haji diambil sidik jarinya dan foto dengan latar belakang putih ukuran 3x4 (bisa bawa sendiri/foto di kementerian agama/kemenag). Setelah itu di buat surat pendaftaran pergi haji (SPPH) yang telah disahkan.
- c) Calon jamaah haji membawa berkas SPPH yang telah disahkan dan foto ke bank untuk di porsikan.
- d) Setelah diporsikan, calon jamaah haji dicetak tanda bukti setoran awal sebanyak 5 rangkap:
- Rangkap I : calon jamaah haji
  - Rangkap II : bank
  - Rangkap III, IV & V : kementerian agama (kemenag)
- e) Saat akan berangkat, kementerian agama (kemenag) mengumumkan jumlah biaya pergi haji yang harus dilunasi oleh calon jamaah haji. Jika calon jamaah haji sudah melunasi maka pihak bank akan mencetak tanda bukti lunas setoran 5 rangkap:
- Rangkap I : Calon jamaah haji
  - Rangkap II & III : Kementerian agama (kemenag)
  - Rangkap IV & V : Bank <sup>64</sup>

---

<sup>64</sup> Hj. Muliani (55), Pengelola Data. (Wawancara di Kementerian Agama Kab. Takalar, 29 Mei 2021).

### **3. Sistem informasi dan komputerisasi haji terpadu menggunakan centralized dalam proses datanya**

Agar tidak ada penyelewengan data, supaya dapat di biasakan jika hanya di manualkan sering terjadi orang ontak antic jika langsung terpusat di sistemnya itu tidak bisa lagi di ontak antic, tidak bisa lagi di dimanipulasi datanya. Di mana semua proses pengolahan data penyelenggaraan ibadah haji berada di pusat. Dengan menggunakan pengolahan data seperti ini dapat mengurangi resiko duplikasi pada data yang tersimpan sehingga data penyelenggaraan ibadah haji yang masuk benar-benar terjaga keamanannya.<sup>65</sup>

Dengan demikian CDP (*centralized dan processing*) sistem komputer, proses dan support terpusat di satu tempat. Sehingga dapat mengurangi duplikasi pada data yang tersimpan dan meringankan dalam menyelenggarakan standar dan terjaga keamanannya, serta ekonomis.

### **4. Fungsi Sistem Informasi dan Komputerisasi Haji Terpadu (SISKOHAT) di Kementerian Agama Kabupaten Takalar**

Keberadaan SISKOHAT sebagai jantung informasi sangat membantu keberadaan KBIH di seluruh Indonesia. Melalui SISKOHAT kemudahan dan kecepatan layanan informasi tentang posisi dan status jamaah haji dapat diketahui public sejak masa pendaftaran, pemberangkatan, operasional di Arab Saudi sampai kembali ke daerah asal di Tanah Air.

---

<sup>65</sup> Neisy Papatungan (35), Pengelola PHU. (Wawancara di Kementerian Agama Kab. Takalar, 29 Mei 2021).

Keberadaan SISKOHAT saat ini memberikan kontribusi yang besar dalam pelayanan Haji dan Umrah di Indonesia, SISKOHAT mempunyai beberapa fungsi:

- a. Pendaftaran dan penyimpanan database jamaah dan petugas
- b. Pemrosesan dokumen paspor dan pemvisaan
- c. Memberikan pelayanan kepada masyarakat dibidang pembatalan maupun pendaftaran
- d. Sebagai sarana informasi data, kepada pihak yang membutuhkan termasuk para jamaah haji yang ingin mendaftar
- e. Proses pembatalan
- f. Pelaksanaan sistem akuntansi BPIH

#### **5. Sarana dan prasarana sistem informasi dan komputerisasi haji terpadu (SISKOHAT) di Kementerian Agama Kabupaten Takalar**

Sarana dan prasarana adalah dua hal yang saling terikat, karena dua hal tersebut adalah alat penunjang keberhasilan suatu proses upaya yang dilakukan oleh suatu lembaga dalam mewujudkan tujuan yang telah ditetapkan. Apabila kedua hal ini tidak tersedia maka seluruh proses pelayanan public akan tersendat dan tidak akan mencapai hasil yang diharapkan sesuai dengan rencana.

Sarana dan prasarana yang digunakan untuk menunjang keberhasilan sistem informasi dan komputerisasi haji terpadu (SISKOHAT) Kementerian Agama Kabupaten Takalar adalah.<sup>66</sup> Sebagai berikut :

---

<sup>66</sup>Neisy Papatungan (35), Pengolah PHU. (Wawancara di Kementerian Agama Kabupaten Takalar, 29 Mei 2021)



a. Perangkat *computer* (PC)

Pada awal pengoperasian sistem informasi dan komputerisasi haji, siskohat didukung dengan computer PC (Personal Computer) menggunakan mesin dengan kecepatan pengoperasian sistem yang maksimal di eranya, yaitu menggunakan era computer mini siskohat dengan mesin AS/400 sebagai masa dimulainya pengoperasian siskohat. Host siskohat ini sebagai pengendalian utama suatu jaringan dimana semua proses pengolahan data berlangsung memakai CDP (*centralized data proses*) yaitu sistem computer, proses dan support terpusat di satu tempat. Semakin berkembangnya teknologi computer siskohat menggunakan mesin yang berbasis intel dengan menggunakan sistem host siskohat VPN (*Virtual Private Network*) yang bisa diakses dengan menggunakan jaringan internet.

b. *Switch* Hub

Merupakan alat jaringan computer sebagai central atau pusat untuk membagi koneksi yang saling terhubung dengan port-port lainnya untuk dapat mengkoneksikan sebuah computer satu dengan computer lainnya.

c. *Router*

*Router* juga merupakan penghubung dalam jaringan computer. Sama seperti *switch* dan hub, *router* juga berfungsi sebagai alat untuk mentransfer paket data dari satu port ke port yang lain. Perbedaannya adalah, *Switch* dan Hub cenderung digunakan sebagai penghubung dalam jaringan local/LAN (*Local Area Network*), sementara router dibuat sebagai alat perluasan dari jaringan LAN ke jaringan WAN (*Wide Area Network*) dan MAN (*Metropolitan Area Network*). Router digunakan dalam jaringan berbasis teknologi *protocol* TCP/IP. Router jenis ini disebut *IP*

*Router.* Router digunakan untuk memperluas jaringan data yang kecil ke jaringan yang luas. Contohnya dari jaringan LAN, oleh router diperluas menjadi jaringan berbasis internet.

d. Kamera

Kamera merupakan seperangkat perlengkapan yang memiliki fungsi sebagai alat penunjang pengambilan gambar/foto secara langsung dalam sistem biometric. Dengan adanya foto biometric keamanan dan keaslian data calon jamaah haji dapat terjamin.

e. *Printer*

*Printer* adalah perangkat keras (*hardware*) dimana perangkat itu akan bekerja apabila pengguna menghubungkannya dengan perangkat computer, yang bisa digunakan untuk mencetak tulisan, gambar, dan grafik ke dalam bentuk kertas atau sejenisnya. *Printer* itu sering digunakan untuk mencetak dokumen penting baik itu perusahaan ataupun organisasi perkantoran atau sebagainya. Dengan demikian, kehadiran *printer* saja sangat membantu keseharian para pekerja kantoran dan serta masyarakat lainnya yang memiliki keperluan mencetak suatu dokumen penting.

f. Stempel/Cap Dinas

Stempel adalah alat yang permukaannya berukir gambar, tulisan atau keduanya yang dapat menghasilkan cap.

Dengan demikian sebagai sarana informasi sebagai bentuk transparansi informasi validasi dan data serta menjamin keamanan jamaah, dengan adanya sistem informasi atau SISKOHAT. Semua memakai sistem online sehingga jamaah bisa

secara langsung meninjau kembali jika ingin menanyakan semua secara online terkait dengan proses pemberangkatan jamaah itu sendiri melalui website.

Sebagaimana yang di ungkapkan Muhammad Adwar bahwa Dashboard adalah aplikasi sistem informasi yang menyajikan informasi mengenai indicator utama dari aktifitas organisasi secara sekilas dalam layar tunggal.<sup>67</sup> Pembuatan modul memperhatikan 3 aspek utama dashboard yaitu penyajian data/informasi, personalisasi, dan kolaborasi antar pengguna. Namun modul calon jamaah haji meliputi :

- a. Penelusuran dan pengelompokan calon jamaah haji berdasarkan pekerjaan
- b. Penelusuran dan pengelompokan calon jamaah haji berdasarkan asal daerah
- c. Penelusuran dan pengelompokan calon jamaah haji berdasarkan tingkat pendidikan
- d. Penelusuran dan pengelompokan calon jamaah haji berdasarkan umur
- e. Penelusuran dan pengelompokan calon jamaah haji berdasarkan jenis kelamin

UNIVERSITAS ISLAM NEGERI  
ALAUDDIN  
M A K A S S A R

---

<sup>67</sup>Muhammad Adward (42), Pengadministrasi. (*Wawancara* di Kementerian Agama Kabupaten Takalar, 29 Mei 2021).

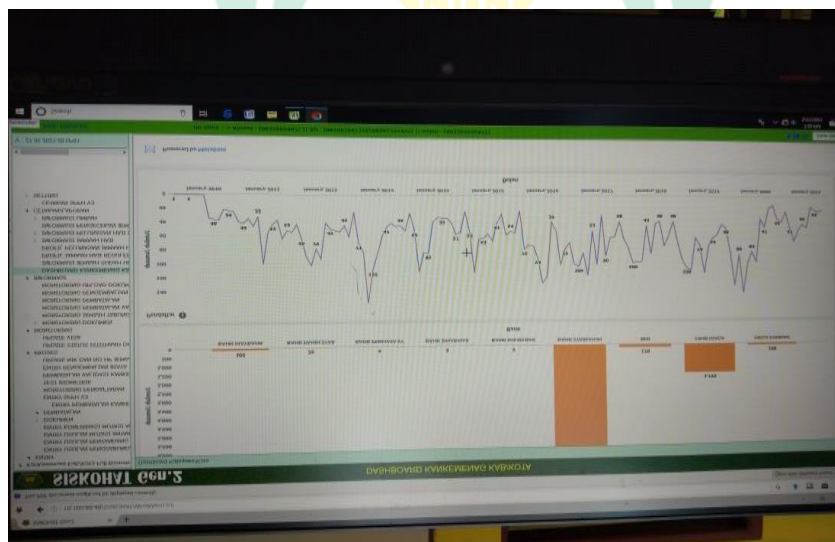

Gambar 1 : Dashboard Kemenag Kab/ Kota

UNIVERSITAS ISLAM NEGERI  
ALAUDDIN  
MAKASSAR

**6. Struktur Organisasi Bidang Penyelenggaraan Haji dan Umrah Kantor  
Kementerian Agama Kabupaten Takalar**

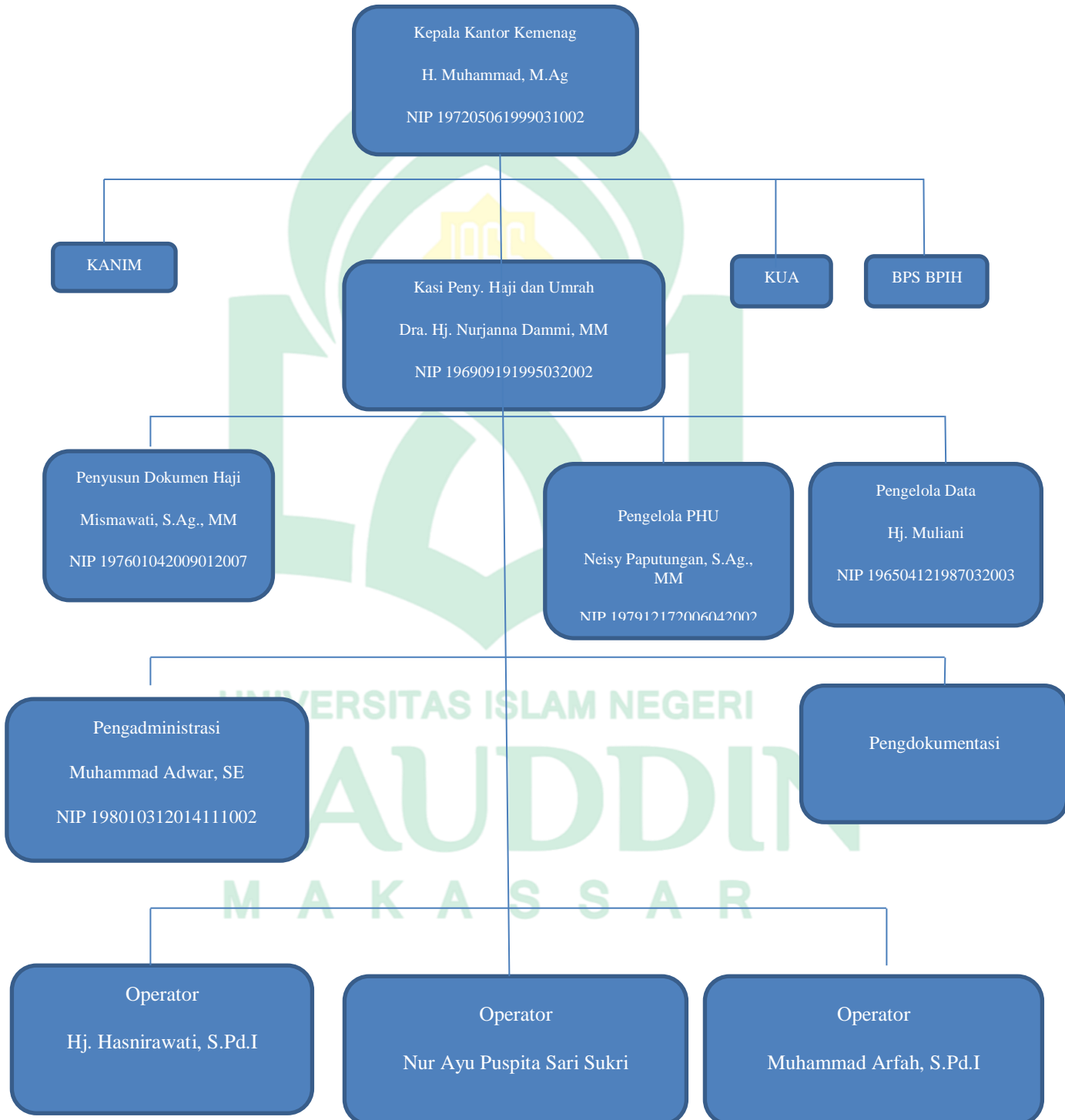

Pendataan sistem informasi dan komputerisasi haji terpadu (SISKOHAT) merupakan sarana menumbuh kembangkan sistem pendataan pelayanan haji yang bersifat manual, ke arah otomatis melalui pemanfaatan teknologi informasi dan komunikasi yang dilakukan di Tanah Air maupun di Arab Saudi.

Pendataan haji melalui SISKOHAT dilakukan sepanjang tahun yang dapat dimonitor dan dikendalikan setiap saat secara real time. Namun sistem ini bertujuan untuk menyampaikan informasi penyelenggaraan ibadah haji dan umrah. Dengan begitu, SISKOHAT ini dibangun untuk memberikan kemudahan dan kecepatan layanan, pengendalian pendaftaran dan penyetoran lunas Biaya Penyelenggaraan Ibadah Haji BPIH, serta adil dalam urutan untuk memperoleh nomor porsi. Adapun fungsi SISKOHAT sebagai berikut: pendaftaran SISKOHAT menjadi sarana untuk mendata pendaftaran haji sehingga dapat diperoleh database jamaah haji, pemrosesan dokumen haji, penerbitan dokumen administrasi perjalanan ibadah haji, pembayaran BPIH oleh BPS BPIH secara online, pelaksanaan sistem akuntansi BPIH.

Dari penjelasan di atas bahwa SISKOHAT merupakan hal yang sangat utama dalam penyelenggaraan ibadah haji karena memuat tentang seluruh informasi terkait ibadah haji. Sudah saya sebutkan sebelumnya dalam QS Al-Hujurat/49: 6 bahwa sistem informasi dan teknologi sangat berguna untuk memudahkan seseorang dalam menjalankan segala aktivitas atau kegiatan yang dilakukan. Maka dari itu, dengan adanya SISKOHAT dapat membantu memudahkan pelayanan bagi calon jamaah haji.

**C. *Prosedur Sistem Informasi dan Komputerisasi Haji Terpadu (SISKOHAT) diKementerian Agama Kabupaten Takalar***

1. *Prosedur pendaftar haji reguler*

Pendaftaran calon jamaah haji reguler dapat dilakukan oleh petugas kemenag kab/kota dengan menggunakan menu Entry SPPH V3 Biometric dengan langkah pilih menu Entry SPPH, maka dilayar akan tampil form Entry SPPH, kemudian masukkan data jamaah pada kolom di form Entry SPPH, yaitu Nomor KTP, Nama Lengkap, Nama Ayah Kandung, Tempat Lahir, Tanggal Lahir, Jenis Kelamin, Kewarganegaraan, Kode Diagnosa, Alamat, Nomor Rumah, RT, RW, Provinsi, Kab/Kota, Kecamatan, Kelurahan, Kode Pos, Nomor Telefon, Nomor HP, Pekerjaan, Pendidikan, Status Pergi Haji, Golongan Darah, Status Perkawinan, dan ciri yang terdiri dari Rambut, Alis, Muka, Hidung, dan Berat Badan, setelah data jamaah lengkap lalu pilih menu simpan.<sup>68</sup>

Dengan demikian pendaftaran calon jamaah haji ini dapat dilakukan dengan menggunakan Entry SPPH V3 Biometrik dan berkas-berkas yang di bawah oleh calon jamaah haji agar data jamaah dapat di input.

---

<sup>68</sup> Hj. Hasnirawati (32), Staff Operator (Wawancara di Kementerian Agama Kab. Takalar, 29 Mei 2021)

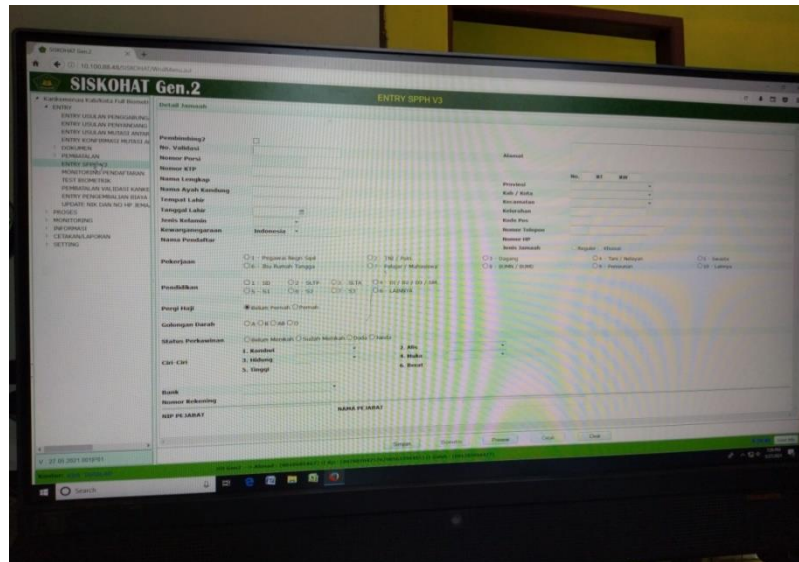

**Gambar 2 : Menu Data SPPH**

Sebagaimana yang diungkapkan oleh Mismawati bahwa untuk membuat prosedur pendaftaran haji maka calon jamaah haji harus melengkapi datanya untuk dibawah ke Kementerian Agama sebagai pendaftar haji reguler maka calon jamaah haji harus memperhatikan data yang di bawah ini : <sup>69</sup>

- 1) Buku Tabungan Haji Minimal dana Tabungan Rp. 25,000,000 Untuk DP (uang muka).
- 2) Mengisi Formulir SPPH (Surat Pendaftaran Pergi Haji) di Kantor Kementerian Agama
- 3) Melengkapi Persyaratan :
  - a. Buku Tabungan Haji Asli
  - b. Kartu Tanda Penduduk (KTP) Asli

---

<sup>69</sup>Mismawati (35), Staff Penyusun Dokumen Haji. (Wawancara di Kementerian Agama Kabupaten Takalar, 29 Mei 2021)



- c. Kartu Keluarga (KK) Asli
  - d. Akte atau Buku Nikah Asli (pilih salah satu)
  - e. Materai 2 Lembar
  - f. Peserta Hadir tanpa di wakikan
  - g. Mengetahui Golongan Darah
  - h. Tidak memakai Pakaian Dinas
  - i. Pakaian jangan warna Putih
  - j. Wanita Wajib Berjilbab
  - k. Jangan Berpakaian Kaos
- 4) Proses Input data, Pengambilan Pasphoto dan Sidik Jari
  - 5) Pencetakan SPPH (Surat Pendaftaran Pergi Haji) melalui SISKOHAT Online (Sistem Komputerisasi Haji Terpadu)
  - 6) Menyerahkan SPPH (Surat Pendaftaran Pergi Haji) ke BPS BPIH (Bank Penerima Setoran Biaya Penyelenggaraan Ibadah Haji), untuk Melegalisir dan mendapatkan bukti setoran DP BPIH (Biaya Penyelenggaraan Ibadah Haji) atau Nomor Porsi Haji
  - 7) Kembali ke Kementerian Agama untuk menyerahkan Persyaratan Berikut :  
selambat lambatnya 3 Tiga Hari setelah menerima dari BPS BPIH (Bank Penerima Setoran Biaya Penyelenggaraan Ibadah Haji)
  - 8) Bukti Setoran DP BPIH (Biaya Penyelenggaraan Ibadah Haji) Lembar Ketiga, Keempat dan Kelima (Kuning, Biru, Merah) yang telah di legalisir BPS BPIH (Bank Penerima Setoran Biaya Penyelenggaraan Ibadah Haji)
  - 9) Fotokopi KTP 4 Lembar
  - 10) Fotokopi KK 4 Lembar

- 11) Fotokopi Akte atau Buku Nikah 2 Lembar
- 12) Fotokopi Surat Keterangan Sehat dari Puskesmas 4 Lembar Pas Foto 3 x 4 = 10 Lembar dan 4 x 6 = 8 Lembar dengan spesifikasi: Background warna putih, Tidak memakai pakaian dinas, Tampak wajah 80%, Perempuan memakai jilbab, Baju / jilbab jangan putih, Tidak memakai kaca mata
- 13) Peserta Calon Jama'ah Haji menunggu Waktu Perkiraan keberangkatan dan Pelunasan BPIH (Biaya Penyelenggaraan Ibadah Haji), Jika Peserta sudah mendapatkan pengumuman keberangkatan
- 14) Jika Peserta Calon Jama'ah Haji mendapatkan Pengumuman atau Informasi keberangkatan, Maka Wajib Peserta melakukan Pelunasan ke Kantor BPS BPIH (Bank Penerima Setoran Biaya Penyelenggaraan Ibadah Haji) di Tempat yang sama dengan Pendaftaran awal, dan mendapatkan Bukti Setoran Pelunasan BPIH (Biaya Penyelenggaraan Ibadah Haji). Segera melakukan Pelunasan jika sudah mendapatkan pengumuman keberangkatan Haji, karena jika telat melakukan Pelunasan maka keberangkatan akan Tertunda ke tahun berikutnya.
- 15) Kembali ke Kementerian Agama untuk menyerahkan Persyaratan Akhir sebagai berikut :
  - a. Bukti Setoran Pelunasan BPIH (Biaya Penyelenggaraan Ibadah Haji) Lembar Ketiga, Keempat dan Kelima (Kuning, Biru Merah)
  - b. Pas Foto 3 x 4 = 21 Lembar dan 4 x 6 = 10 Lembar dengan spesifikasi: Background warna putih, Tidak memakai pakaian dinas, Tampak wajah 80%, Perempuan memakai jilbab, Baju / jilbab jangan putih, Tidak memakai kaca mata

Dengan demikian yang paling penting dalam prosedur pendaftaran haji adalah membuka tabungan haji dan mendapatkan nomor porsi di Bank.

2. Prosedur pembatalan haji
  - a. Prosedur pembatalan haji manual

Proses untuk melakukan pembatalan setoran awal atau setoran pelunasan yang sudah dilakukan oleh calon jamaah haji yang sudah melakukan pembayaran setoran awal dan masih dalam status cicil atau urutan tunda keberangkatan (*waiting list*). Proses ini dapat dilakukan atas permintaan calon jamaah haji karena satu dan hal lain terkait kondisi calon jamaah haji.<sup>70</sup> Pembatalan dilakukan oleh kemenag kab/kota tempat jamaah melakukan pendaftaran.

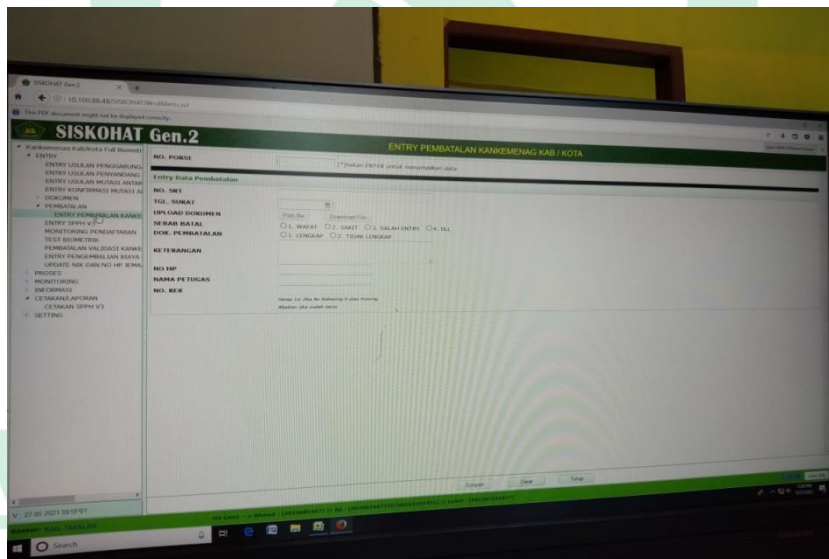

Gambar 3 : Menu *Entry* Pembatalan

<sup>70</sup>Mismawati (35), Staff Penyusun Dokumen Haji. (Wawancara di Kementerian Agama Kabupaten Takalar, 29 Mei 2021)

b. Prosedur pembatalan haji karena meninggal

Pembatalan pendaftaran jamaah haji setelah DP atau setoran awal BPIH (Biaya Penyelenggaraan Ibadah Haji) untuk jamaah haji batal karena meninggal dunia sebelum proses keberangkatan ke emberkasi haji, pembatalan pendaftaran jamaah haji dilakukan di kantor kementerian agama kabupaten atau kota oleh ahli waris atau kuasa waris, dengan membawa:

- a) Surat permohonan pembatalan bermaterai Rp. 6,000 dari ahli waris atau kuasa waris jamaah haji yang meninggal dunia yang ditujukan kepada kantor kementerian agama kabupaten atau kota
- b) Surat keterangan kematian yang dikeluarkan oleh lurah atau kepala desa atau rumah sakit setempat jika meninggal di rumah sakit
- c) Surat keterangan waris bermaterai Rp. 6,000 yang dikeluarkan oleh lurah atau kepala desa dan diketahui oleh camat
- d) Surat keterangan kuasa waris yang ditunjuk ahli waris untuk melakukan pembatalan pendaftaran jamaah haji bermaterai Rp. 6,000
- e) Fotokopi KTP (Kartu Tanda Penduduk) ahli waris atau kuasa waris jamaah haji yang mengajukan pembatalan pendaftaran jamaah haji dan memperlihatkan aslinya
- f) Surat pernyataan tanggung jawab mutlak dari ahli waris atau kuasa waris jamaah haji bermaterai Rp. 6,000
- g) Bukti asli setelah DP atau setoran Awal BPIH (Biaya Penyelenggaraan Ibadah Haji) yang dikeluarkan BPS BPIH (Bank Penerima Setoran Biaya Penyelenggaraan Ibadah Haji)
- h) SPPH (Surat Pendaftaran Pergi Haji)

- i) Fotokopi buku tabungan yang masih aktif atas nama jamaah haji yang bersangkutan dan memperlihatkan aslinya dan
- j) Fotokopi buku tabungan ahli waris atau kuasa waris yang masih aktif dan memperlihatkan aslinya <sup>71</sup>

Dari penjelasan di atas dapat disimpulkan bahwa prosedur pembatalan haji yang meninggal harus di wakili oleh ahli warisnya dan mengikuti persyaratan yang sudah ditentukan oleh Kementerian Agama Kabupaten Takalar.

Tahapan dalam melakukan penelitian analisis SISKOHAT pada Kementerian Agama Kabupaten Takalar.



---

<sup>71</sup>Hj. Hasnirawati (32), Staff Operator (Wawancara di Kementerian Agama Kabupaten Takalar, 29 Mei 2021)

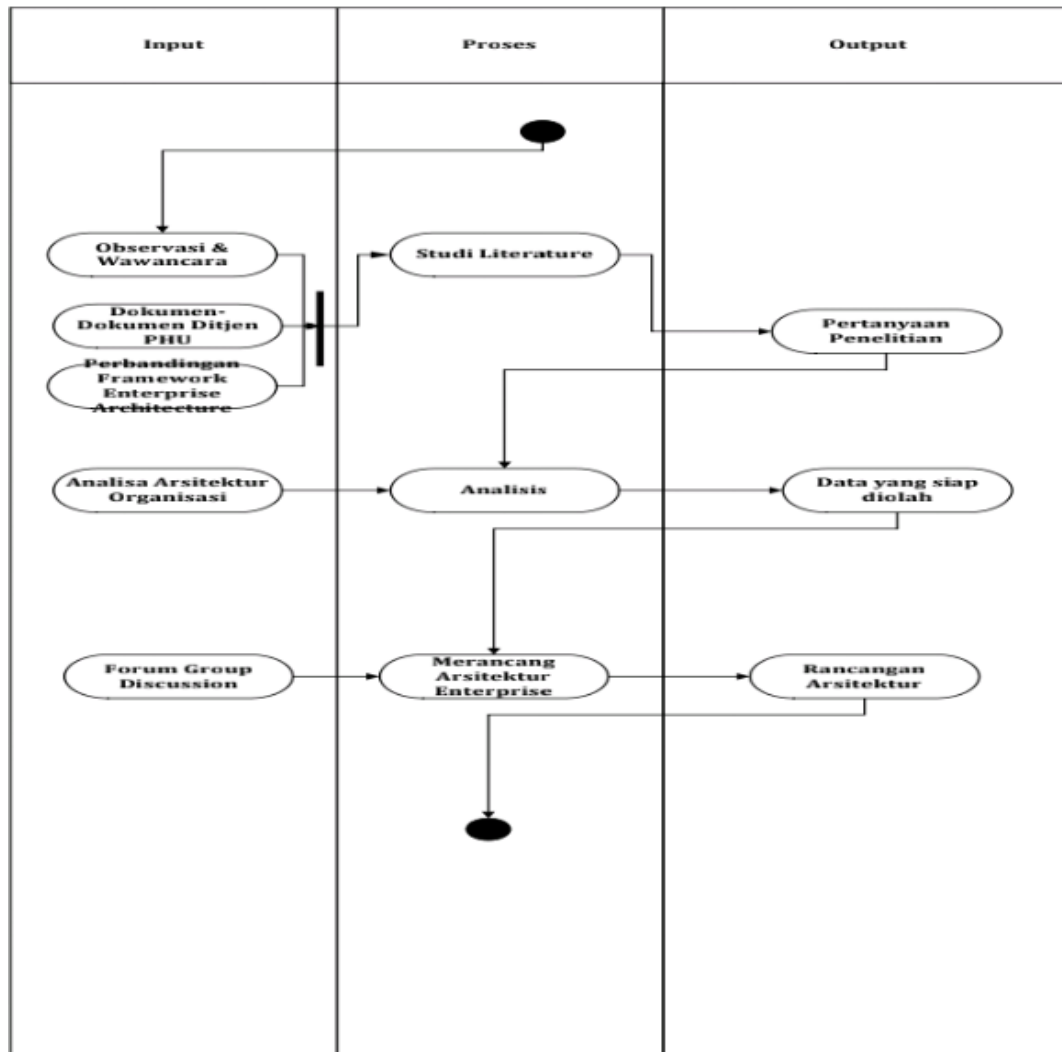

Gambar 4: Tahapan Penelitian

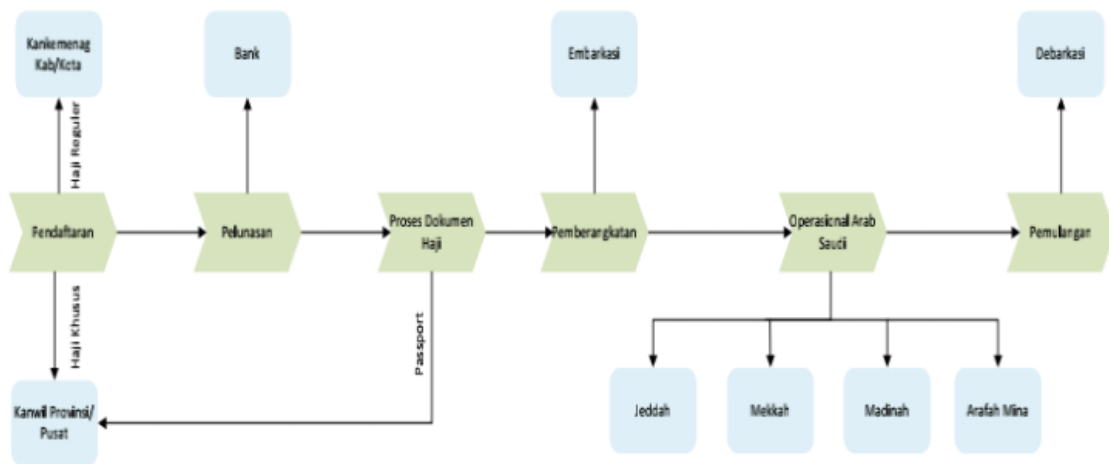

Dari gambar di atas dapat dijelaskan bahwa, aktivitas utama dari SSKOHAT:

### 1. Pendaftaran

Pendaftaran haji dilakukan di Kemeteria Agama Kabupaten/Kota, dengan melengkapi segala persyaratan dan mengisi formulir SPPH (Surat Pendaftaran Pergi Haji).

### 2. Pelunasan

Pelunasan BPIH dilaksanakan di Bank Penerima Setoran Biaya Penyelenggara Ibadah Haji (BPS-BPIH).

### 3. Pemrosesan Dokumen

- a. Kankemenag Kab/Kota akan mengelompokkan para calon haji dalam suatu daftar nominatif Kab/Kota sebagai cikal bakal pembentukan kelompok terbang (kloter).
- b. Seluruh paspor yang akan diberi visa diteliti di kantor pusat SSKOHAT, setelah dikelompokkan akan dikirim ke kedutaan Besar Arab Saudi (KBSA) untuk diberikan visa.

- c. Paspor yang telah mendapatkan visa (untuk haji reguler) akan dikirim kembali ke Kantor Wilayah Kementerian Agama tempat asal calon jamaah haji.

#### 4. Pemberangkatan

Proses pemberangkatan dilakukan di embarkasi pemberangkatan dan akan dilakukan konfirmasi SPMA (Surat Pemanggilan Masuk Asrama) ke dalam SISKOHAT.

#### 5. Operasional di Arab Saudi

Proses operasional di Arab Saudi lebih bersifat pendataan pada setiap kedatangan di setiap daerah kerja, data kesehatan dan rujukan rumah sakit, pendataan jamaah meninggal, hilang dan lainnya.

#### 6. Pemulangan

Melalui Jeddah dan Madinah, proses pemulangan dilakukan dengan membentuk kloter pemulangan berbasis kloter keberangkatan dikurangi dengan data-data jamaah sakit, meninggal, hilang dan perubahan lainnya.

Infrastruktur SISKOHAT tersebar di Kanwil Kementerian Agama di 33 Provinsi, mencakup 13 embarkasi pemberangkatan serta pembangunan infrastruktur di Kantor Kementerian Agama daerah tingkat II dan infrastruktur di Arab Saudi yang online Pusat SISKOHAT di Jakarta, sehingga secara keseluruhan SISKOHAT akan menjadi suatu sistem informasi yang terintegrasi dalam satu database untuk mendukung penyelenggaraan haji tertentu terutama dalam aspek pengelolaan informasi haji.



## **BAB V**

### **PENUTUP**

#### **A. Kesimpulan**

Berdasarkan penelitian yang dilakukan berkenaan dengan sistem informasi dan komputerisasi haji terpadu (SISKOHAT) Kementerian Agama Kabupaten Takalar, maka dapat diambil kesimpulan bahwa:

1. Pendataan sistem informasi dan komputerisasi haji terpadu (SISKOHAT) Kementerian Agama Kab. Takalar

Pendataan sistem informasi dan komputerisasi haji terpadu (SISKOHAT) Kementerian Agama Kabupaten Takalar adalah sistem aplikasi, yang mengolah seluruh data haji di Indonesia yang berbasis teknologi informasi, dimana dimana yang bertugas mengatur pendaftaran, database dokumen haji, akuntansi BPIH dan lain-lain. Maka dengan menerapkan sistem ini seluruh pelayanan ibadah haji mulai dari pendaftaran haji, pelunasan BPIH, pengurusan paspor, sistem nomor urut porsi, penerbangan, pengelompokan jamaah dan pelayanan lainnya.

2. Prosedur sistem informasi dan komputerisasi haji terpadu (SISKOHAT) Kementerian Agama Kabupaten Takalar

Prosedur sistem informasi dan komputerisasi haji terpadu (SISKOHAT) Kementerian Agama Kabupaten Takalar telah berlangsung secara efektif. Karena SISKOHAT selalu mengacu kepada pelayanan haji kepada masyarakat meliputi sistem dan prosedur serta mekanisme penyelenggaraan operasional haji secara

keseluruhan, mulai masa pendaftaran , masa operasional di Arab Saudi, hingga proses pembatalan pendaftaran haji dan pelayanan informasi kepada masyarakat.

### **B. Implikasi Penelitian**

1. Di harapkan adanya perkembangan teknologi di masa yang akan datang. Namun SISKOHAT ini dapat diakses oleh masyarakat luas untuk dapat mengetahui semua hal yang berkaitan dengan penyelenggaraan ibadah haji dan umrah.
2. Di harapkan adanya dengan dilaksanakannya penerapan SOP (Standar Operasional Prosedur) dalam bidang penyelenggaraan haji dan umrah Kantor Kementerian Agama Kabupaten Takalar sebagai acuan untuk melaksanakan tugas secara efektif dan efisien. Agar para pelaksana SISKOHAT dapat mengelola infrastruktur dengan baik. Selain itu juga pengembangan regulasi juga di perlukan untuk mengembangkan SISKOHAT. Namun regulasi adalah tentang kemudahan masyarakat dalam mengakses seluruh informasi yang berkaitan dengan pelaksanaan ibadah haji dan umrah, terutama dalam hal pendaftaran haji secara online.

## DAFTAR PUSTAKA

*Al-Qur'anul Karim*

- A Solihin As Suhaili, *Tuntunan Haji dan Umrah*. Jakarta: Cahaya Ilmu 2018.
- Almsyah, Zulkifli, *Manajemen Sistem Informasi*. Jakarta: PT Gramedia Pustaka Utama, 2005.
- Ardi Kurniawan, “Efektifitas Sistem Informasi dan Komputerisasi Haji Terpadu (SISKOHAT) dalam Penyelenggaraan Ibadah Haji di Kantor Kementerian Agama Kabupaten Gowa”, *Skripsi* (Makassar: Fak. Dakwah dan Komunikasi UIN Alauddin Makassar, 2017).
- Ariawan, *Sistem Informasi Manajemen*. <http://drive.google.com> 20 februari 2021.
- Arifin, Gus, *Haji dan Umrah*. Jakarta: PT Elex Media Komputindo, 2013.
- Asep Saeful Muhtadi dan Agus Ahma Safei, *Metode Penelitian Dakwah*. Bandung: Pustaka Setia, 2003.
- Asilha, ketentikan-ungkapan-imam-ali, <https://www..com/2020/05/07/>.
- Departemen Pendidikan Nasional, *Kamus Besar Bahasa Indonesia*. edisi IV Cet. I; Jakarta: PT Gramedia Pustaka Utama, 2008.
- Detik,news.com,mengenal-siskohat-sistem-besar-dibalik-penyelenggaraan-haji <https://2018/08/04/>
- Harahap, Syahrin, *Manasik Hikmah-Falsafi Haji dan Umrah*. Jakarta: Prenadamedia Group 2018.
- HM. Yugianto, *Analisa Perancangan Sistem Informasi*. Yogyakarta: Andi Offset, 1995.
- Isa, Irwan, *Pentingnya Sistem Informasi dalam Keberhasilan Sebuah Proyek*. Yogyakarta: Graha Ilmu, 2014.
- Kementerian Agama Republik Indonesia, *Manajemen Penyelenggaraan Ibadah Haji Indonesia*. Jakarta: Direktorat Pelayanan Haji Luar Negeri, 2016.
- Kementerian Agama, *Al-Qur'an dan Terjemahan*. Jakarta: Al-Mubarak, 2017.
- Kristanto, Andi, *Perancangan Sistem Informasi dan Aplikasinya*. Yogyakarta: Gava Media, 2008.
- Lexy J. Moleong, *Metodologi Penelitian Kualitatif*. Bandung: Remaja Rosdakarya, 2017.
- M. Burhan Bungin, *Metode Penelitian Kualitatif. Aktualisasi Metodologis Kearifan Ragam Farian Kontemporer*. Jakarta: PT Raja Grafindo Persada, 2001.
- M. Samsul dan Mustofa, *Sistem Akuntansi Pendekatan Manajerial*. Yogyakarta: Liberty, 1992.
- Mutmainnah, “Implementasi Sistem Informasi dan Komputerisasi Haji Terpadu (SISKOHAT) Pada Kementerian Agama Republik Indonesia”, *Skripsi* Jakarta: Fak. Ilmu Dakwah dan Ilmu Komunikasi UIN Syarif Hidayatullah Jakarta, 2011.

- Nidjam, Achmad dan Alatief Hanan, *Manajemen Haji*. Jakarta: Mediacita, 2006.
- Pawito, *Penelitian Komunikasi Kualitatif*. Cet. I; Yogyakarta: PT Lkis Yogyakarta, 2008.
- Salim dan Syahrums, *Metodologi Penelitian Kualitatif*. Bandung: Citapustaka Media, 2012.
- Siagian, Sondang P, *Sistem Informasi Manajemen*. Jakarta: Bumi Aksara, 2001.
- Sugiyono, *Metode Penelitian Kuantitatif, Kualitatif dan R&D*. Cet. XXV; Bandung: Alfabet, 2017.
- Sugiyono, *Metode Penelitian Kuantitatif, Kualitatif, dan R&D*. Bandung: Alfabeta, 2019.
- Sukayat, Tata, *Manajemen Haji, Umrah, dan Wisata Agama*. Bandung: Simbiosis Rekatama Media, 2016.
- Sukoharsono, Eko Ganis, *Sistem Informasi Manajemen*. Malang: Surya Pena Gemilang, 2008.
- Sulaiman Rasjid, *Fiqh Islam*, Cet, 64., Bandar Lampung: Sinar Baru Algensindo, 2013.
- Sutabri, Tata, *Sistem Informasi Manajemen*. Yogyakarta: Andi 2005
- Sutanta, Edhy, *Sistem Informasi Manajemen*. Yogyakarta: Graha Ilmu, 2003.
- wordpress,datastudi,https://.com/2011/01/18/dasar-pelayanan-sistem komputerisasi-haji-terpadu-siskohat.
- Yakub, *Sistem Informasi Manajemen Pendidikan*. Yogyakarta: Graha Ilmu, 2014
- Yuliani, Herni, dkk, dkk, Iplementasi Sistem Komputerisasi Haji Terpadu (Siskohat) dalam Transparansi Informasi Kepada Calon Jemaah Haji, *Jurnal Manajemen Dakwah* volume 1, no. 2 2016.

## LAMPIRAN-LAMPIRAN



PEMERINTAH PROVINSI SULAWESI SELATAN  
**DINAS PENANAMAN MODAL DAN PELAYANAN TERPADU SATU PINTU**  
BIDANG PENYELENGGARAAN PELAYANAN PERIZINAN

Nomor : 14304/S.01/PTSP/2021  
Lampiran : -  
Perihal : **Izin Penelitian**

KepadaYth.  
Kepala Kantor Kementerian Agama Kab. Takalar

di-  
**Tempat**

Berdasarkan surat Dekan Fak. Dakwah dan Komunikasi UIN Alauddin Makassar Nomor : B-1494/Un.6-DU/TL.00/04/2021 tanggal 21 April 2021 perihal tersebut diatas, mahasiswa/peneliti dibawah ini:

N a m a : **FITRIANI**  
Nomor Pokok : 50800117035  
Program Studi : Manajemen Haji dan Umrah  
Pekerjaan/Lembaga : Mahasiswa(S1)  
Alamat : Jl. H. M. Yasin Limpo No. 36, Samata-Gowa

Bermaksud untuk melakukan penelitian di daerah/kantor saudara dalam rangka penyusunan Skripsi, dengan judul :

**" ANALISIS SISTEM INFORMASI DAN KOMPUTERISASI HAJI TERPADU (SISKOHA) KEMENTERIAN AGAMA KAB. TAKALAR PADA TAHUN 2020 "**

Yang akan dilaksanakan dari : Tgl. **04 Mei s/d 04 Juni 2021**

Sehubungan dengan hal tersebut diatas, pada prinsipnya kami **menyetujui** kegiatan dimaksud dengan ketentuan yang tertera di belakang surat izin penelitian.

Dokumen ini ditandatangani secara elektronik dan Surat ini dapat dibuktikan keasliannya dengan menggunakan **barcode**.

Demikian surat izin penelitian ini diberikan agar dipergunakan sebagaimana mestinya.

Diterbitkan di Makassar  
Pada tanggal : 04 Mei 2021

A.n. GUBERNUR SULAWESI SELATAN  
KEPALA DINAS PENANAMAN MODAL DAN PELAYANAN TERPADU  
SATU PINTU PROVINSI SULAWESI SELATAN  
Selaku Administrator Pelayanan Perizinan Terpadu

**Dr. JAYADI NAS, S.Sos., M.Si**  
Pangkat : Pembina Tk.I  
Nip : 19710501 199803 1 004

Tembusan Yth  
1. Dekan Fak. Dakwah dan Komunikasi UIN Alauddin Makassar di Makassar;  
2. *Peringgal*.

SIMAP PTSP 04-05-2021



Jl. Bougenville No.5 Telp. (0411) 441077 Fax. (0411) 448936  
Website : <http://simap.su.sulselprov.go.id> Email : [ptsp@sulselprov.go.id](mailto:ptsp@sulselprov.go.id)  
Makassar 90231





KEMENTERIAN AGAMA REPUBLIK INDONESIA  
UNIVERSITAS ISLAM NEGERI ALAUDDIN MAKASSAR  
FAKULTAS DAKWAH DAN KOMUNIKASI  
Kampus I : Jl. Sultan Alauddin No. 63 Makassar  
Kampus II : Jl. H. Yasin Limpo No. 36 Romang polong Gowa (0411) 841879,  
Email: [info@uin-alauddin.ac.id](mailto:info@uin-alauddin.ac.id) Website: [fak.un-alauddin.ac.id](http://fak.un-alauddin.ac.id)

Nomor : B-1754/Un.6-DU/TL.00/04/2021      Gowa, 21 April 2021  
Sifat : penting  
Lamp : 1 (Satu) Rangkap  
Hal : *Izin Penelitian*

Kepada  
Yth. Gubernur Prov. Sulawesi-Selatan  
Cq. Kepala UPT, P2T, BKPM, Prov. Sul-Sel  
Di –  
Makassar

*Assalamu Alaikum Wr.Wb*

Dengan hormat disampaikan bahwa mahasiswa UIN Alauddin Makassar yang tersebut namanya dibawah ini.

Nama : Fitriani  
NIM : 50800117035  
Tingkat/Semester : VIII (Delapan)  
Fakultas/Jurusan : Dakwah & Komunikasi/Manajemen Haji dan Umrah  
Alamat : Samata

Bermaksud melakukan penelitian dalam rangka menyusun skripsi yang berjudul "Analisis Sistem Informasi dan Komputerisasi Haji Terpadu (SISKOHATI) Kementerian Agama Kab. Takalar pada Tahun 2020" Sebagai salah satu syarat untuk memperoleh gelar Sarjana.

Dosen pembimbing :  
1. Dr. Hj. Nurfaelah Abbas, Lc.,M.Ag  
2. Dr. H. Suf Kasman, M. Ag

Untuk maksud tersebut kami mengharapkan kiranya mahasiswa yang bersangkutan dapat diberikan izin untuk mengadakan penelitian dari tanggal 28 April 2021 s/d 28 Mei 2021.

Demikian, atas kerjasamanya diucapkan terima kasih.

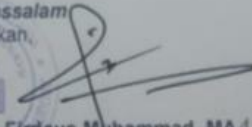
Wassalam  
Dekan,  
  
Dr. Firdaus Muhammad, MA  
NIP. 197602201005011002

Tembusan :  
1. Rektor UIN Alauddin Makassar  
2. Mahasiswa yang bersangkutan  
3. Arsip

## Pedoman Wawancara

### A. Identitas Informan

Nama : Neisy Paputungan, S.Ag, MM

Alamat : Takalar

Umur : 35

Pekerjaan : PNS

### B. Indikator Pertanyaan

1. Bagaimana pendataan siskohat di kemenag kabupaten takalar?
2. Dokumen apa saja yang diperlukan saat calon jamaah haji mendaftarkan diri di kemenag?
3. Bagaimana tata cara pendaftaran haji di kemenag?
4. Apa yang menyebabkan sering terjadi kesalahan data?
5. Bagaimana kebijakan mengenai data yang salah?
6. Apa sarana dan prasarana siskohat?
7. Bagaimana prosedur siskohat di kemenag kabupaten takalar?
8. Jelaskan sejarah siskohat?
9. Bagaimana prosedur haji reguler
10. Apa saja fungsi-fungsi siskohat itu sendiri?
11. Mengapa siskohat menggunakan centralized dalam proses datanya?

Takalar, 29 Mei 2021

Informan

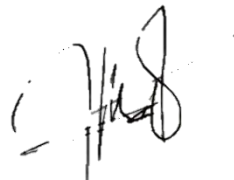

Neisy Paputungan, S.Ag., M

A. Identitas Informan

Nama : Hj. Muliani

Alamat : Takalar

Umur : 55

Pekerjaan : PNS

B. Indikator Pertanyaan

1. Bagaimana pendataan siskohat di kemenag kabupaten takalar?
2. Dokumen apa saja yang diperlukan saat calon jamaah haji mendaftarkan diri di kemenag?
3. Bagaimana tata cara pendaftaran haji di kemenag?
4. Apa yang menyebabkan sering terjadi kesalahan data?
5. Bagaimana kebijakan mengenai data yang salah?
6. Apa sarana dan prasarana siskohat?
7. Bagaimana prosedur siskohat di kemenag kabupaten takalar?
8. Jelaskan sejarah siskohat?
9. Bagaimana prosedur haji reguler
10. Apa saja fungsi-fungsi siskohat itu sendiri?
11. Mengapa siskohat menggunakan centralized dalam proses datanya?

Takalar, 29 Mei 2021

Informan



Hj. Muliani



A. Identitas Informan

Nama : Mismawati, S.Ag., MM

Alamat : Takalar

Umur : 35

Pekerjaan : PNS

B. Indikator Pertanyaan

1. Bagaimana pendataan siskohat di kemenag kabupaten takalar?
2. Dokumen apa saja yang diperlukan saat calon jamaah haji mendaftarkan diri di kemenag?
3. Bagaimana tata cara pendaftaran haji di kemenag?
4. Apa yang menyebabkan sering terjadi kesalahan data?
5. Bagaimana kebijakan mengenai data yang salah?
6. Apa sarana dan prasarana siskohat?
7. Bagaimana prosedur siskohat di kemenag kabupaten takalar?
8. Jelaskan sejarah siskohat?
9. Bagaimana prosedur haji reguler
10. Apa saja fungsi-fungsi siskohat itu sendiri?
11. Mengapa siskohat menggunakan centralized dalam proses datanya?

Takalar, 29 Mei 2021

Informan



Mismawati, S.Ag., MM

A. Identitas Informan

Nama : Hj. Hasnirawati, S. Pd.I

Alamat : Takalar

Umur : 32

Pekerjaan : Honorer

B. Indikator Pertanyaan

1. Bagaimana pendataan siskohat di kemenag kabupaten takalar?
2. Dokumen apa saja yang diperlukan saat calon jamaah haji mendaftarkan diri di kemenag?
3. Bagaimana tata cara pendaftaran haji di kemenag?
4. Apa yang menyebabkan sering terjadi kesalahan data?
5. Bagaimana kebijakan mengenai data yang salah?
6. Apa sarana dan prasarana siskohat?
7. Bagaimana prosedur siskohat di kemenag kabupaten takalar?
8. Jelaskan sejarah siskohat?
9. Bagaimana prosedur haji reguler
10. Apa saja fungsi-fungsi siskohat itu sendiri?
11. Mengapa siskohat menggunakan centralized dalam proses datanya?

Takalar, 29 Mei 2021

Informan



Hj. Hasnirawati, S.Pd.I

## DOKUMENTASI

Wawancara dengan ibu Neysi Paputungan, S.Ag.,MM



wawancara dengan ibu Mismawati, S.Ag.,MM



Wawancara dengan ibu Hj. Muliani



Wawancara dengan ibu Hj. Hasnirawati, S.Pd.I



## Pengembalian Berkas



Gambar Pelayanan Terpadu Satu Pintu



## Pendaftar Calon Jamaah Haji



**Gambar Kantor Kementerian Agama Kabupaten Takalar**



## DAFTAR RIWAYAT HIDUP



Nama lengkap Fitriani lahir di Makassar, pada tanggal 17 Maret 1999. Penulis adalah anak kedua dari 6 bersaudara yang merupakan anak dari pasangan suami istri M. Amir dan Ibu Hasmani, saat ini penulis beserta keluarga berdomisili di Kelurahan Barrang Caddi Kecamatan Kepulauan Sangkarrang Kota Makassar.

Penulis menempuh pendidikan pertama pada tahun 2005 sampai 2010 di SDN Barrang Caddi tepatnya di Kelurahan Barrang Caddi Kecamatan Kepulauan Sangkarrang Kota Makassar dan tamat pada tahun 2010. Pada tahun yang sama penulis melanjutkan pendidikan ke jenjang sekolah menengah pertama di SMP NEGERI 39 Satap Makassar Kota Makassar dan tamat pada tahun 2013. Kemudian pada tahun yang sama, penulis melanjutkan pendidikan ke jenjang sekolah menengah atas di MA DDI CAMBALAGI MAROS dan tamat pada tahun 2016. Pada tahun 2017 penulis berhasil diterima masuk ke perguruan tinggi negeri jalur UMM pada periode Manajemen Haji dan Umrah Fakultas Dakwah dan Komunikasi Universitas Islam Negeri Alauddin Makassar.

Penulis sangat bersyukur karena dapat melanjutkan pendidikan di UIN Alauddin Makassar, banyak mengajarkan tentang kehidupan beragama dan banyaknya kajian yang dapat membantu memperdalam pengetahuan agama Islam, sehingga penulis mampu istiqomah dalam beribadah.