

**RIHLAH TADABBUR ALAM WISATA RAMMANG – RAMMANG  
DI DESA SALENRANG KABUPATEN MAROS  
(Studi Pesan Dakwah Wisata Rohani)**



**Skripsi**

Diajukan untuk Memenuhi Salah Satu Syarat Meraih Gelar  
Sarjana Sosial Jurusan Komunikasi dan Penyiaran Islam  
pada Fakultas Dakwah dan Komunikasi  
UIN Alauddin Makassar

Oleh :

**MUH. SARWANIL**  
**NIM: 50100115046**

**FAKULTAS DAKWAH DAN KOMUNIKASI  
UIN ALAUDDIN MAKASSAR  
2021**

## PERNYATAAN KEASLIAN SKRIPSI

Mahasiswa yang bertanda tangan dibawah ini:

Nama : A. Muh Sarwanil  
NIM : 50100115046  
Tempat/Tgl. Lahir : Maros, 12 juli 1997  
Jurusan : Komunikasi dan Penyiaran Islam  
Fakultas : Dakwah dan Komunikasi  
Alamat : Jln. Poros Kariango No. 27, Maros  
Judul : “ Rihlah Tadabbur Alam Wisata Rammang-Rammang Di  
Desa Salenrang Kabupaten Maros (Studi Pesan Dakwah Wisata  
Rohani)”,

Menyatakan dengan sesungguhnya dan penuh kesadaran bahwa skripsi ini benar adalah hasil karya penulis sendiri. Jika di kemudian hari terbukti bahwa merupakan duplikat, tiruan, plagiat atau dibuat oleh orang lain seluruhnya, maka skripsi dan gelar yang diperoleh karenanya batal demi hukum.

Gowa, 19 April 2021

Penyusun,

UNIVERSITAS ISLAM NEGERI

**A.MUH SARWANIL**  
**NIM: 50100115046**

M A K A S S A R

## KATA PENGANTAR

مَحْرَلَا نَمَحْرَلَا هَلَا مَبْنِ بِلْسَرْمَلَاوَا ءَايْبِلْأَا فَرَشْأَا يَلَا مَلَا سَلَاوَا ءَلَا صَوَا ، نَبْدَلَاوَا اِيْزِدَلَا رُوْمَا يَلَا نَبْعَسْنِ هَبُو  
نَبْمَلَاغَلَا بَر هَلَا دَمَحَلَا دَعْبَا مَامَا . نَبْعَمَجَا هَبَا حَصَاوَا هَلَا يَلَا عَوَا .

*Assalamu 'AlaikumWr. Wb.*

Tak henti-hentinya peneliti panjatkan puji syukur kehadiran Allah swt, karena atas berkat rahmat dan hidayah-Nyalah sehingga peneliti dapat menyusun skripsi ini yang berjudul “*Rihlah Tadabbur Alam Wisata Rammang-Rammang Di Desa Salenrang Kabupaten Maros (Studi Pesan Dakwah Wisata Rohani)*” Sebagai salah satu syarat untuk memperoleh gelar sarjana pada Jurusan Komunikasi dan Penyiaran Islam Fakultas Dakwah dan Komunikasi UIN Alauddin Makassar. Salam dan shalawat tetap tercurahkan kepada baginda Rasulullah SAW. Karena Beliaulah yang membawa kita dari alam kebodohan menuju alam kepintaran hingga sekarang ini.

Dalam menyusun skripsi ini, tentunya banyak yang terlibat dalam memberikan bantuan, bimbingan serta dorongan. Oleh karena itu, dengan segala kerendahan hati peneliti mengucapkan penghargaan yang setinggi-tingginya dan terima kasih kepada:

1. Prof. Dr. Hamdan Juhannis MA.,PhD selaku Rektor Universitas Islam Negeri Alauddin Makassar, beserta Wakil Rektor I Prof. Dr. Mardan, M.Ag, Wakil Rektor II Dr. Wahyuddin, M.Hum, Wakil Rektor III Prof. Dr. Darussalam, M.Ag, Wakil Rektor IV Dr. H. Kamaluddin Abunawas, M.Ag., dan staf UIN Alauddin Makassar, tempat peneliti belajar dan berproses.
2. Dr. Firdaus Muhammad, MA, selaku Dekan Fakultas Dakwah dan Komunikasi Universitas Islam Negeri Alauddin Makassar, beserta wakil Dekan I Dr. Irwan Misbach, SE,M.Si., Wakil Dekan II Dr. Hj. Nurlaelah Abbas, Lc,MA., Wakil Dekan III Dr. Irwanti Said, M.Pd., dan para Staf Fakultas Dakwah dan Komunikasi Universitas Islam Negeri Alauddin Makassar.

3. Dr. Rahmawati Haruna, SS, M.Si selaku Ketua Jurusan Komunikasi dan Penyiaran Islam dan Hamriani, S.Sos.I. M.Sos.I., selaku Sekertaris jurusan Komunikasi dan Penyiaran Islam, Fakultas Dakwah dan Komunikasi Universitas Islam Negeri Alauddin Makassar.
4. Prof. Dr. Hj. Muliaty Amin, M.Ag, selaku pembimbing I dan Dr. Hamriani, S.Sos.I,M.Sos.I., selaku pembimbing II yang dengan penuh rasa sabar membimbing dan membantu peneliti hingga saat ini peneliti mampu menyerap ilmu dan menyelesaikan skripsi ini.
5. Dr. H. Misbahuddin, M.Ag selaku penguji I dan Dr. Syam'un, M.Pd.,MM., selaku penguji II yang telah memberi saran, masukan serta ilmu kepada peneliti dalam menyelesaikan skripsi ini.
6. Seluruh Dosen UIN Alauddin Makassar Fakultas Dakwah dan Komunikasi yang telah berkenan memberi kesempatan, membina, mendidik serta memberikan kemudahan kepada peneliti dalam menimba ilmu pengetahuan sejak awal masuk kuliah sampai dengan penyelesaian skripsi ini.
7. Segenap Staf Fakultas Dakwah dan Komunikasi UIN Alauddin Makassar yang telah membantu peneliti dalam perlengkapan berkas dan hal administrasi dan juga kepada kakanda Saenal Anwar, S.pd., staf Jurusan Komunikasi dan Penyiaran Islam yang banyak membantu peneliti selama berkuliah.
8. Kepada yang paling spesial dari yang sebelumnya Orang tua peneliti yang sangat peneliti hormati dan cintai Bapak Johaning beserta Ibu Kamasiah yang telah mencurahkan segenap kasih sayangnya, tenaga, pengorbanan dan juga pikirannya untuk peneliti.
9. Teman-teman seperjuangan Jurusan Komunikasi dan Penyiaran Islam Angkatan 2015 yang selama empat tahun ini bekerja sama dalam proses perkuliahan terkhusus kelas B yang tiada henti-hentinya memberikan motivasi sehingga peneliti mampu menyelesaikan kuliah dari awal perkuliahan sampai proses akhir penyelesaian studi.

Segala usaha dan upaya telah dilakukan peneliti untuk menyelesaikan skripsi ini dengan sebaik mungkin. Namun peneliti menyadari sepenuhnya bahwa skripsi ini tidak luput dari berbagai kekurangan sebagai akibat keterbatasan kemampuan. Olehnya itu, saran dan kritik serta koreksi dari berbagai pihak demi perbaikan dan penyempurnaan skripsi ini akan peneliti terima dengan baik.

Semoga karya sederhana ini dapat bermanfaat bagi kita semua. Aamiin  
Yaa Rabbal Alamin. *WassalamuAlaikumWr.Wb*

Gowa, 19 April 2021

Penyusun

**A.MUH SARWANIL**

**NIM: 50100115046**



UNIVERSITAS ISLAM NEGERI  
**ALAUDDIN**  
M A K A S S A R

## DAFTAR ISI

JUDUL .....	i
PERNYATAAN KEASLIAN SKRIPSI.....	ii
PENGESAHAN SKRIPSI .....	iii
KATA PENGANTAR .....	iv
DAFTAR ISI.....	vii
DAFTAR TABEL.....	ix
PEDOMAN TRANSLITERASI ARAB-LATIN.....	x
ABSTRAK.....	xvi
BAB I PENDAHULUAN.....	1-9
A. Latar Belakang.....	1
B. Fokus Penelitian.....	4
C. Rumusan Masalah.....	5
D. Kajian Pustaka .....	7
E. Tujuan dan Kegunaan Penelitian .....	9
BAB II TINJAUAN TEORETIS .....	12-18
A. Tinjauan Tentang Dakwah Dan Komunikasi.....	11
B. Tinjauan Tentang Dakwah Dan Komunikasi.....	17
BAB III METODOLOGI PENELITIAN .....	27-33
A. Jenis Dan Lokasi Penelitian.....	27
B. Pendekatan Penelitian .....	27
C. Jenis Pengumpulan Data.....	27
D. Sumber Data .....	27
E. Metode Pengumpulan Data.....	29
F. Instrumen Penelitian .....	31
G. Teknik Pengolahan Dan Analisis Data .....	31
H. Pengujian Keabsahan Data .....	33

BAB VI RIHLAH TADABBUR ALAM WISATA	
RAMMANG-RAMMANG DI DESA SALENRANG	
KABUPATEN MAROS (STUDI PESAN DAKWAH	
WISATA ROHANI) .....	36-63
A. Gambaran Umum Lokasi Penelitian.....	36
B. kegiatan Tadabbur Alam wisatawan di Area wisata	
Rammang-Rammang Kabupaten Maros.....	59
C. Pesan Rohani Wisatawan pada objek wisata	
Rammang-Rammang Kabupaten Maros.....	64
BAB V PENUTUP .....	68-69
A. Kesimpulan .....	68
B. Implikasi Penelitian .....	69
DAFTAR PUSTAKA .....	70
LAMPIRAN-LAMPIRAN.....	72
RIWAYAT HIDUP.....	79

## PEDOMAN TRANSLITERASI ARAB-LATIN

Daftar huruf bahasa Arab dan transliterasinya ke dalam huruf latin dapat dilihat pada tabel berikut:

### A. Konsonan

Huruf Arab	Nama	Huruf Latin	Nama
ا	Alif	Tidak Dilambangkan	tidak dilambangkan
ب	Ba	B	Be
ت	Ta	T	Te
ث	Tsa	ṡ	es (dengan titik di atas)
ج	Jim	J	Je
ح	Ha	H	ha (dengan titik di bawah)
خ	Kha	Kh	ka dan ha
د	Dal	D	De
ذ	Zal	Ẓ	zet (dengan titik di atas)
ر	Ra	R	Er
ز	Za	Z	Zet
س	Sin	S	se
ش	Syin	Sy	se nad ss
ص	Shad	Ṣ	es (dengan titik di bawah)
ض	Dhad	Ḍ	de (dengan titik di bawah)
ط	Tha	Ṭ	te (dengan titik di bawah)



ظ	Dza	Ẓ	zet (dengan titik di bawah)
ع	‘ain	‘	apostrof terbaik
غ	Gain	G	<b>se</b>
ف	Fa	F	Ef
ق	Qaf	Q	Qi
ك	kaf	K	Ka
ل	Lam	L	Ei
م	Mim	M	Em
ن	nun	N	En
و	Wawu	W	We
ه	ha	H	Ha
أ	Hamzah	’	Apostrof
ي	ya’	Y	Ye

Hamzah yang terletak di awal kata mengikuti vokalnya tanpa diberi tanda apapun. Jika ia terletak di tengah atau di akhir, maka ditulis dengan tanda ( ).

## **B. Vokal**

Vokal bahasa Arab, seperti vokal bahasa Indonesia, terdiri atas vokal tunggal atau monoftong dan vokal rangkap atau diftong. Vokal tunggal bahasa Arab yang lambangnya berupa tanda atau harakat, transliterasinya sebagai berikut:

Tanda	Nama	Huruf Latin	Nama
	<i>Fathah</i>	A	A
	<i>Kasrah</i>	I	I
	<i>Dammah</i>	U	U

Vokal rangkap bahasa Arab yang lambangnya berupa gabungan antara harakat dan huruf, transliterasinya berupa gabungan huruf, yaitu :

Tanda	Nama	Huruf Latin	Nama
ي	fathah dan ya	Ai	a dan i
و	fathah dan wau	Au	a dan u

### C. Maddah

*Maddah* atau vokal panjang yang lambangnya berupa harakat dan huruf, transliterasinya berupa huruf dan tanda, yaitu :

Harkat dan Huruf	Nama	Huruf dan Tanda	Nama
اَ / اِ	<i>fathah dan alif</i> atau <i>ya</i>	A	a dan garis di atas
يِ	<i>kasrah dan ya</i>	I	i dan garis di atas

و	dammah dan wau	u	u dan garis di atas
---	-------------------	---	---------------------

### A. Ta Marbutah

*Transliterasi* untuk *ta marbutah* ada dua, yaitu: *ta marbutah* yang hidup atau mendapat harkat *fathah*, *kasrah*, dan *dammah*, yang transliterasinya adalah [t]. Sedangkan *ta marbutah* yang mati atau mendapat harkat sukun transliterasinya adalah [h].

Kalau pada kata yang berakhir dengan *ta marbutah* diikuti oleh kata yang menggunakan kata sandang al- serta bacaan kedua kata itu terpisah, maka *ta marbutah* itu transliterasinya dengan [h].

### B. Syaddah (Tasydid)

*Syaddah* atau *tasydid* yang dalam sistem tulisan Arab dilambangkan dengan sebuah tanda *tasydid* (ّ), dalam transliterasinya ini dilambangkan dengan perulangan huruf (konsonan ganda) yang diberi tanda *syaddah*.

Jika huruf *ber-tasydid* di akhir sebuah kata dan didahului oleh huruf *kasrah* (ِ), maka ia ditransliterasikan seperti huruf *maddah(i)*.

### C. Kata Sandang

Kata sandang dalam sistem tulisan Arab dilambangkan dengan huruf *alif lam ma'arifah* (ل). Dalam pedoman transliterasi ini, kata sandang ditransliterasi seperti biasa, al-, baik ketika ia di ikuti oleh huruf syamsiah Maupun huruf qamariah. Kata sandang tidak mengikuti bunyi huruf langsung yang mengikutinya. Kata sandang ditulis terpisah dari kata yang mengikutinya dan dihubungkan dengan garis mendatar (-).

#### **D. Hamzah**

Aturan transliterasi huruf hamzah menjadi apostrop (,) hanya berlaku bagi hamzah yang terletak di tengah dan akhir kata. Namun, bila hamzah terletak di awal kata, ia tidak dilambangkan, karena dalam tulisan Arab ia berupa alif.

#### **E. Penelitian Kata Arab yang Lazim digunakan dalam Bahasa Indonesia**

Kata istilah atau kalimat Arab yang ditransliterasi adalah kata, istilah atau kalimat yang sudah lazim dan menjadi bagian dari perbendaharaan bahasa Indonesia, atau sudah sering ditulis dalam tulisan bahasa Indonesia, tidak lagi ditulis menurut cara transliterasi di atas. Misalnya kata *Al-Qur'an* (dari al-Qur'an), *sunnah*, *khusus* dan *umum*. Namun, bila kata-kata tersebut menjadi bagian dari satu rangkaian teks Arab, maka mereka harus ditransliterasi secara utuh.

#### **F. Lafz al-Jalalah (ﷲ)**

Kata “Allah” yang didahului partikel seperti huruf *jarr* dan huruf lainnya atau berkedudukan sebagai *mudaf ilaih* (frase nominal), ditransliterasi tanpa huruf hamzah.

Adapun *ta marbutah* di akhir kata yang disandarkan kepada *lafz a-ljalalah*, ditransliterasi dengan huruf [t].

#### **G. Huruf Kapital**

Walau sistem tulisan Arab tidak mengenal huruf kapital (*All caps*), dalam transliterasinya huruf-huruf tersebut dikenai ketentuan tentang penggunaan huruf kapital berdasarkan pedoman ejaan Bahasa Indonesia yang berlaku (EYD). Huruf kapital, misalnya, digunakan untuk menuliskan huruf awal nama diri (orang, tempat, bulan) dan huruf pertama pada permulaan kalimat. Bila nama diri didahului oleh kata sandang (al-), maka yang ditulis dengan huruf kapital tetap huruf awal nama diri

tersebut, bukan huruf awal kata sandangnya. Jika terletak pada awal kalimat, maka huruf A dari kata sandang tersebut menggunakan huruf kapital (AL-). Ketentuan yang sama juga berlaku untuk huruf awal dari judul referensi yang didahului oleh kata sandang al-, baik ketika ia ditulis dalam teks maupun dalam catatan rujukan (CK,DP, CDK, dan DR).

#### **H. Daftar Singkatan**

Beberapa Singkatan Yang Dibakukan Adalah:

Swt.	=	<i>Subhanahu Wa Ta'Ala</i>
Saw.	=	<i>Sallallahu 'Alaihi Wa Sallam</i>
A.S.	=	<i>'Alaihi Al-Salam</i>
H	=	Hijrah
M	=	Masehi
SM	=	Sebelum Masehi
L.	=	Lahir Tahun (Untuk Orang Yang Masih Hidup Saja)
W.	=	Wafat Tahun
QS .../...: 4	=	QS Al-Baqarah/2: 4 Atau QS Ali 'Imran/3: 4

## ABSTRAK

**Nama** : A. Muh Sarwanil  
**Nim** : 50100115046  
**Judul Skripsi** : Rihlah Tadabbur Alam Wisata Rammang-Rammang Di  
Desa Salenrang Kabupaten Maros (Studi Pesan Dakwah  
Wisata Rohani)

---

Pokok penelitian ini adalah Untuk Mengetahui Rihlah Tadabbur Alam Wisata Ramang-Ramang Di Desa Salenrang Kabupaten Maros (Studi Pesan Dakwah Wisata Rohani)”, Yang Kemudian Menyajikan Subtansi Permasalahan Yaitu: Bagaimana Kegiatan tadabbur alam wisatawan di area wisata rammang-rammang kabupaten maros? Bagaimana pesan rohani wisatawan pada objek wisata rammang-rammang kabupaten maros?

Jenis penelitian ini merupakan penelitian kualitatif dengan pendekatan komunikasi. Pendekatan ini dipakai karena dapat memberikan informasi yang dianggap relevan untuk memberikan keterangan terkait penelitian yang akan dilakukan. Selain itu, komunikasi juga dapat secara langsung berhubungan dengan orang lain. Sumber data penelitian ini adalah sumber data primer dan sumber data sekunder melalui proses observasi, wawancara, dan dokumentasi.

Hasil penelitian ini menunjukkan bahwa kegiatan tadabbur alam ini mempunyai peran penting dalam meningkatkan kecerdasan spiritual dikarenakan di dalam kegiatan tadabbur alam terdapat berbagai macam kegiatan perenungan. Kegiatan ini bertempat di alam bebas. Sehingga membuat manusia khususnya wisatawan yang ikut dalam kegiatan mentadabburi alam mempunyai arah atau pandangan hidup dan mampu untuk lebih mengagumi ciptaan allah. Adapun pesan rohani yang terkandung dalam penelitian ini mentadabburi alam ini yaitu dengan takjub melihat ciptaan allah rasa kekhusyuan hati bertambah. Kemudian mengucap kata syukur tentang keagungan yang allah ciptakan kepada kita semua merupakan nikmat yang luar biasa untuk kita renungi bahwa semua yang ada di muka bumi ini bisa kita manfaatkan dan kita lestarikan sebagai wujud cinta kasih kita kepada allah.

Selain berwisata untuk menghilangkan penat dan menghibur diri, wisata juga bisa digunakan untuk meningkatkan ketakwaan, dalam berwisata tentunya akan ada banyak kegiatan yang dilalui misalnya bagi yang melakukan rihlah di hutan maka mereka lebih banyak berjalan kaki, mendaki, meloncat.

## **BAB I**

### **PENDAHULUAN**

#### ***A. Latar Belakang Masalah***

Indonesia sebagai negara kepulauan, memiliki ribuan pulau dan garis pantai yang terpanjang di dunia. dunia pariwisata semakin tahun semakin meningkat dan diminati oleh berbagai kalangan baik dari lokal hingga manca Negara, begitu banyaknya wisata alam di Indonesia yang masih tersembunyi dan belum di ketahui oleh banyak orang, sehingga membuat para wisatawan menambah rasa penasaran atau rasa ingin tau akan keindahan Indonesia.

Indonesia yang terletak di dua samudra dan dua benua ini memiliki rangkaian kepulauan dengan jumlah lebih dari 17 ribu pulau, memang dikenal sebagai yang kaya akan keragaman alam dan budaya, mulai dari Sabang sampai Marauke begitu banyak panorama keindahan wisata, dari sekian banyak destinasi beberapa yang sangat terkenal di Indonesia seperti wisatanya di bagian Indonesia bagian barat seperti Salah satu pantai terindah di Sumatera yaitu pantai Trikora. Pantai ini terletak di Kepulauan Riau tepatnya di Desa Malang Rapat, yang berada di Kecamatan Gunung Kijang, Pulau Bintan. Pantai ini memiliki pasir putih dan bebatuan-bebatuan yang menjadi keindahan pantainya ini menjadi daya tarik khas wisata daerah sumatera <sup>1</sup>, selanjutnya Indonesia bagian tengah ialah dikenal dengan wisata Gunungnya yang tidak kalah dengan tempat wisata lainnya. Gunung Rinjani adalah Tempat Wisata Gunung yang berlokasi di Pulau Lombok,

---

<sup>1</sup><https://www.tanahnusantara.com/pantai-terindah-di-Sumatera-yang-menakjubkan> diakses tanggal 24 juli 2019

Nusa Tenggara Barat.<sup>2</sup> Gunung yang merupakan gunung berapi kedua tertinggi di Indonesia dengan ketinggian 3.726 m dpl serta terletak pada lintang 8°25' LS dan 116°28' BT, ini merupakan Gunung favorit bagi pendaki Indonesia karena keindahan pemandangannya, ada banyak sekali tempat wisata yang terbentang luas dari pantai hingga pegunungan dan serta berbagai wisata budaya, adapun di daerah Indonesia bagian Timur yaitu di Provinsi Papua yang sangat terkenal adalah wisata Raja Ampat. Raja Ampat merupakan wisata bahari yang memiliki Terumbu karang dengan berbagai jenis yang indah. selain itu Raja Ampat jg memiliki berbagai jenis ikan-ikan yang menjadi daya tarik wisata.

Adapun dalam Dalam Al Qur'an yang menjelaskan mengenai kenikmatan dunia seperti keindahan alam yaitu QS. Qaf/ 50 : 7

وَالْأَرْضَ مَدَدْنَاهَا وَأَلْقَيْنَا فِيهَا رَوْسِيَ وَأَنْبَتْنَا فِيهَا مِنْ كُلِّ زَوْجٍ بَهِيجٍ وَالْأَرْضَ وَسَّعْنَا  
 هَا وَفَرَشْنَاهَا، وَجَعَلْنَا فِيهَا جِبَالًا تَوَابِتٍ؛ لئلا تَمِيلَ بِأَهْلِهَا، وَأَنْبَتْنَا فِيهَا مِنْ كُلِّ نَوْعٍ  
 حَسَنِ الْمَنْظَرِ نَافِعٍ، يَسُرُّ وَيُبْهِجُ النَّازِرَ إِلَيْهِ. (٧)

Terjemahnya :

Dan Kami hamparkan bumi itu dan Kami letakkan padanya gunung-gunung yang kokoh dan Kami tumbuhkan padanya segala macam tanaman yang indah dipandang mata,<sup>3</sup>

Selain berwisata untuk menghilangkan penat dan menghibur diri ,wisata juga bisa digunakan untuk meningkatkan ketakwaan. Hal ini menjadi sumber daya dan modal yang besar bagi penikmat wisata rohani. Dengan adanya pariwisata,

<sup>2</sup><https://ksmtour.com/informasi/tempat-wisata/Nusa-Tenggara-Barat/5-tempat-wisata-yang-sedang-hits-di-Nusa-Tenggara-Barat.html> di akses tanggal 24 juli 2019



maka dapat mempertebal keimanan serta pengetahuan akan kebesaran sang pencipta, kesempatan berusaha, serta memperkenalkan alam. Ada banyak contoh-contoh perjalanan wisata spiritual yang dikenal di masyarakat, misalnya berwisata rohani yang paling sering kita dengar dan dilakukan oleh umat Islam yaitu perjalanan menuju Baitullah di kota suci Makkah dan Madinah di Arab Saudi, kisah perjalanan Imam Syafii, Imam Ahmad bin Hanbal, Imam Bukhori dan lain sebagainya, untuk mencari ilmu pengetahuan. dan masih banyak lagi perjalanan para ulama yang berbicara mengenai wisata yang poinnya berbicara mengenai ilmu pengetahuan *sains*. Dan ilmu Dakwah Wisata Dakwah Rohani. Dalam pandangan Islam wisata selalu di kaitkan dengan ibadah atau dengan ilmu pengetahuan yang tujuan Mempertebal keimanan dan tentunya itu berkesinambungan dengan wisata-wisata di Indonesia yang salah satunya di “Rammang-Rammang Desa Salenrang Kabupaten Maros, Sulawesi Selatan.

Sulawesi Selatan sendiri merupakan Provinsi yang terletak dibagian selatan pulau Sulawesi ini merupakan salah satu Provinsi di Indonesia dengan berbagai keindahan pariwisatanya.

Pulau Sulawesi yang masuk bagian timur Indonesia juga tidak kalah indahnya dengan tempat-tempat wisata lainnya, Pariwisata di Maros mempunyai beberapa ragam dan jenis meliputi wisata agro, wisata bahari, wisata budaya serta wisata religi. Setiap wisatawan memiliki karakteristik yang berbeda-beda Banyak peninggalan purbakala, sejarah, seni dan budaya yang dimiliki kabupaten Maros. Kabupaten Maros salah satu Kabupaten yang berada di Sulawesi Selatan dan memiliki keindahan alam yang melimpah serta mempunyai daya tarik yang sangat

mengagumkan yaitu salah satu wisata yang paling terkenal adalah Taman Nasional Bantimurung Bulusaraung. Terdapat dua destinasi yang mendunia yaitu Air Terjun Bantimurung dan Taman Kupu-Kupu Bantimurung. Selain air terjun dan taman kupu-kupu, Taman Nasional Bantimurung dikelilingi oleh pegunungan yang indah dan udara yang sejuk.

Selain Bantimurung, ada juga wisata prasejarah yakni wisata Rammang-Rammang Desa Salenrang Kabupaten Maros. Banyaknya Destinasi wisata di sana menjadi daya tarik tersendiri bagi para pecinta keindahan Gunung, Batuan Kars, sungai dan lain-lainnya. Keindahan-keindahan tersebutlah yang mengingatkan wisatawan akan tanda-tanda kebesaran Allah swt. Perasaan inilah yang menambah ketakwaan seseorang, karena dengan melihat tanda-tanda kebesaran Allah secara tidak langsung menjadikan wisatawan bersyukur dan bahagia diciptakan di dunia ini. Selain menikmati keindahan alam, wisatawan juga melakukan kegiatan kekeluargaan mulai dengan berendam di Telaga Bidadari, berkemah, piknik, bersuafoto maupun melaksanakan ibadah di Mushollah yang ada di Kampung Berua. Wisatawan juga dapat mengelilingi semua destinasi di Rammang-rammang dengan menyewa perahu atau sering disebut *jolloro'* oleh warga setempat. Dengan menyewa *jolloro'* Dalam perjalanan menggunakan *jolloro'* wisatawan akan disuguhkan pepohonan yang rindang dan hutan bakau yang tumbuh subur sepanjang mata memandang. Jika wisatawan lupa membawa bekal, disana juga berdiri *cafe-cafe* yang menyediakan makanan dan minuman yang halal. Jika berencana untuk menginap, terdapat penginapan-penginapan yang

nyaman dan dilengkapi dengan berbagai fasilitas yang dibutuhkan untuk menginap.

Dalam wisata Rammang-Rammang terdapat beberapa destinasi wisata religi seperti Telaga Bidadari, Gua Bulu' Barakka, Gua Telapak Tangan, dan Sungai Pute. Pada Telaga Bidadari, terdapat mitos yang mengatakan pada zaman dahulu ada banyak bidadari yang mandi di telaga ini. Hal ini menyebabkan wisatawan terbayang akan surga yang indah dan dipenuhi bidadari yang cantik jelita. Sedangkan Gua Bulu' Barakka yang diterjemahkan dalam bahasa Indonesia sebagai Gua Gunung Berkah atau anugerah dalam Gua Bulu' Barakka' terdapat situs prasejarah ini berupa cap tangan manusia purba dan gambar hasil karya manusia purba, berupa beberapa gambar hewan yang terdapat dalam dinding Gua, hewan seperti kerbau, ikan, rusa, dan gambar seperti kegiatan manusia purba pada zaman dahulu, selain Gua Bulu' Barakka' ada juga Gua Telapak Tangan yang tidak jauh beda dengan Gua Bulu' Barakka', Gua Telapak Tangan juga terdapat didalamnya situs prasejarah yang sesuai dengan namanya yaitu cap Telapak Tangan Manusia Purba dan gambar hasil karya manusia purba namun yang membedakannya karena dalam gua ini ada semacam telaga sebagai sumber mata air tawar yang membentang disekitaran Gua Telapak Tangan dan sering digunakan penduduk sekitar untuk digunakan sebagai Sumber mata air tawar. Berdasarkan hal tersebut, calon peneliti tertarik untuk meneliti Rihla Tadabbur Alam wisata Rammang-rammang di Desa Salenrang Kabupaten Maros. Dimana calon peneliti akan melihat apakah ada pesan Rohani yang bisa meningkatkan

ketakwaan kepada Allah swt maha pencipta setelah seharian menyaksikan dan berkeliling melihat indahnya alam wisata di Kampung Rammang-Rammang.

### **B. Fokus Penelitian Dan Deskripsi Fokus**

Fokus penelitian dan deskripsi fokus ini sebagai jembatan peneliti untuk mendapatkan data di lapangan yaitu:

#### **1. Fokus Penelitian**

Fokus penelitian merupakan batasan penelitian agar jelas ruang lingkup yang akan diteliti. Olehnya itu pada penelitian ini peneliti memfokuskan penelitian mengenai “*rihlah tadabbur Alam* wisata Ramang-Ramang di Desa Salenrang Kabupaten Maros (Studi Pesan Dakwah Wisata Rohani)”

#### **2. Deskripsi Fokus**

Deskripsi fokus penelitian akan mengarah pada penejelasan-penjelasan yang yang berkaitan dengan judul, yaitu:

- a. *Rihlah Tadabbur Alam* adalah suatu kegiatan sarana pembelajaran untuk lebih mengenal Allah Swt yang menciptakan langit dan bumi beserta isinya, yang mengarah pada wisata ramang-ramang Kabupaten Maros
- b. Pesan Rohani adalah pesan dakwah yang terkandung dalam kegiatan *Tadabbur Alam* wisata Rammang-Rammang di Kabupaten Maros

#### **3. Rumusan Masalah**

Berdasarkan latar belakang diatas yang menjadi pokok masalah pada penelitian ini yaitu, Bagaimana *Rihla Tadabbur Alam* wisata Rammang-Rammang Kabupaten Maros yang merupakan wisata Rohani dari pokok masalah tersebut, maka peneliti mengemukakan dua sub masalah sebagai berikut:

- a. Bagaimana kegiatan *Tadabbur Alam* wisatawan di area wisata Rammang-Rammang Kabupaten Maros ?
- b. Bagaimana pesan Rohani wisatawan pada objek wisata Rammang-Rammang Kabupaten Maros ?
- c. **Kajian Pustaka**

Sebelum masuk lebih jauh mengenai pembahasan penelitian ini, ada beberapa peneliti terdahulu yang mengangkat pembahasan yang hampir sama dengan yang dituliskan oleh penulis, namun tentunya ada sudut perbedaan dalam hal pembahasan maupun obyek kajian dalam penelitian ini, adapun penelitian tersebut diantaranya adalah:

*Pertama*, penelitian yang dilakukan oleh M. Fadlol Badurzaman dengan judul “*Peranan Wisata Religi Makam Sunan Kalijaga Kadilangu Demak Sebagai Penggerak Ekonomi Kreatif*”. Hasil penelitian ini mengenai Wisata religi yang erat kaitannya dengan ekonomi kreatif karena menjadi pasar bagi produk kreatif islami melalui outlet-outletnya. Kekuatan bangunan ekonomi kreatif tersebut sangat ditentukan oleh kolaborasi tiga faktor utamanya, yaitu pemerintah, pelaku bisnis, dan cendekiawan yang kemudian disebut dengan sistem triple helix. Ketiga faktor itu merupakan penggerak lahirnya kreativitas, ide, ilmu pengetahuan dan teknologi yang vital bagi tumbuhnya ekonomi kreatif. Oleh karena itu dengan pentingnya peranan tiga faktor tersebut dalam menggerakkan ekonomi kreatif.<sup>4</sup>

---

<sup>4</sup> M. Fadlol Badurzaman “*Peranan Wisata Religi Makam Sunan Kalijaga Kadilangu Demak Sebagai Penggerak Ekonomi Kreatif*”, *Skripsi* (Semarang: Fakultas Dakwah dan Komunikasi UIN Walisongo, 2017) h. 72

*Kedua*, Karya Arifin Suryo Nugroho, 2007 “Ziarah Wali Wisata Spiritual Sepanjang Masa” dalam penelitian ini tentang ziarah dalam 10 pandangan islam, ziarah sebagai konsep trans Illahi dan tradisi ziarah terhadap peninggalan para wali serta objek-objek wisata 7 spiritual yang selalu ramai dikunjungi orang yang berdatangan untuk berziarah karena ziarah itu sudah menjadi fitrah manusia bahwa dirinya senantiasa mendambakan keselamatan dan kebahagiaan serta pengakuan diri di sisi Tuhan sehingga agama menjadi identitas diri untuk mencari Tuhan.<sup>5</sup>

*Ketiga*, karya Ahsana Mustika Ati, dengan berjudul “*Pengelolaan Wisata Religi (Studi Kasus Makam Sultan Hadiwijaya Untuk Pengembangan Dakwah)*”. Hasil penelitian menunjukkan bahwa pengelolaan makan Sultan Hadiwijaya sudah berjalan dengan baik yaitu meliputi pengelolaan wisata religi, pengelolaan sumber daya antara lain sumber daya manusia, sumber daya alam serta sumber daya finansial.<sup>6</sup>

Adapun persamaan dan perbedaan penelitian ini dengan penelitian terdahulu sebelumnya dirangkum dalam Tabel 1.1

UNIVERSITAS ISLAM NEGERI  
ALAUDDIN

---

<sup>5</sup> Arifin Suryo Nugroho “*Ziarah Wali Wisata Spiritual Sepanjang Masa*”, *Skripsi* (Semarang: Fakultas Dakwah dan Komunikasi UIN Walisongo, 2017) h. 62

<sup>6</sup> Ahsana Mustika Ati “*Pengelolaan Wisata Religi (Studi Kasus Makam Sultan Hadiwijaya Untuk Pengembangan Dakwah)*.”, *Skripsi* (Semarang: Fakultas Dakwah dan Komunikasi UIN Walisongo, 2017) h. 75

Tabel 1.1

.Persamaan dan perbedaan penelitian terdahulu.

NO	Nama	Persamaan	Perbedaan
1.	M. Fadlol Badurzaman	Religi	Objek Penelitian
2.	Arifin Suryo Nugroho	Religi	Objek Penelitian
3.	Ahsana Mustika Ati	Wisata\Religi	Objek Penelitian

**d. Kegunaan Penelitian**

Penelitian yang penulis lakukan ini diharapkan akan menghasilkan kegunaan sebagai berikut:

a. Kegunaan Teoritis

1. Sebagai pengalaman dalam mengimplementasikan ilmu pengetahuan yang diperoleh dari perguruan tinggi (Universitas Islam Negeri Alauddin Makassar).
2. Sebagai pengetahuan baru tentang *rihlah tadabbur Alam* wisata Ramang-Ramang di Desa Salenrang Kabupaten Maros (Studi Pesan Dakwah Wisata Rohani)

b. Kegunaan Praktis

1. Hasil penelitian ini diharapkan dapat memberikan sumbangsih dan dapat dijadikan sebagai referensi tambahan bagi instansi atau organisasi kemasyarakatan yang terkait dan bagi masyarakat secara umum tentang

*rihlah tadabbur Alam* wisata Ramang-Ramang di Desa Salenrang Kabupaten Maros (Studi Pesan Dakwah Wisata Rohani)

2. Hasil penelitian ini diharapkan dapat berguna bagi almamater dalam penambahan khasanah keputakaan serta sebagai masukan untuk penelitian selanjutnya.





## BAB II TINJAUAN TEORETIS

### A. *Dakwah dan Komunikasi*

#### 1. Tinjauan Tentang Komunikasi

Menurut R. Wayne Pace dan Don F. Faules dalam bukunya *Komunikasi Organisasi; Strategi Meningkatkan Kinerja Perusahaan* menjelaskan istilah komunikasi dari bahasa Inggris “*communication*”, secara etimologis atau menurut asal katanya adalah dari bahasa latin *Communicare* atau *Communis* yang berarti sama atau menjadikan milik bersama. Berkomunikasi dengan orang lain, berarti berusaha agar apa yang disampaikan kepada orang lain tersebut menjadi miliknya karena dalam kata *communis* memiliki makna “berbagi” atau “menjadi milik bersama” yaitu suatu usaha yang memiliki tujuan untuk kebersamaan atau kesamaan makna perkataan ini bersumber pada kata *communis*.<sup>7</sup>

Komunikasi merupakan proses pengiriman dan penerimaan informasi atau pesan antara dua orang atau lebih dengan cara yang efektif, sehingga pesan yang dimaksud dapat dimengerti. Dalam penyampaian atau penerimaan informasi ada dua pihak yang terlibat yaitu:

1. *Komunikator*: Orang/kelompok orang yang menyampaikan informasi atau pesan.
2. *Komunikan*: Orang atau kelompok orang yang menerima pesan.

---

<sup>7</sup> R. Wayne Pace dan Don F. Faules, *Komunikasi Organisasi; Strategi Meningkatkan Kinerja Perusahaan*. (Bandung: PT Remaja Rosdakarya, 2006), h. 98.

Dalam berkomunikasi keberhasilan komunikator atau komunikan sangat ditentukan oleh beberapa faktor yaitu: Cakap, Pengetahuan, Sikap, Sistem Sosial, Kondisi lahiriah.

## 1. Tinjauan Pariwisata

### a. Wisatawan (*tourist*)

Kata wisatawan (*tourist*) merujuk kepada orang. Secara umum wisatawan menjadi subset atau bagian dari traveller atau visitor. Untuk dapat disebut sebagai wisatawan, seseorang haruslah seorang traveller atau seorang visitor. Adalah seorang traveller, tapi tidak semua traveller adalah tourist. Traveller memiliki konteks yang lebih luas, yang dapat mengacu kepada orang yang mempunyai beragam peran dalam masyarakat yang melakukan kegiatan rutin ke tempat kerja, sekolah dan sebagainya sebagai aktifitas sehari-hari. Orang-orang menurut kategori ini sama sekali tidak dapat dikatakan sebagai tourist.<sup>8</sup>

Terdapat tiga konsep dasar pariwisata yang umum di aplikasikan saat ini, yaitu pengertian umum tentang tourist, konsep heuristik dan definisi teknikal. Prinsip dasar dalam studi mengenai wisatawan harus dimulai dari pemahaman pengertian yang berbeda tersebut agar tidak menimbulkan kebingungan dan kesalah pahaman.

### b. Pariwisata (*tourism*)

Parawisata merupakan kosnep yang sangat multidimensional layaknya pengertian wisatawan. Tak bisa dihindari bahwa beberapa pengertian parawisata

---

<sup>8</sup>Jamaluddin Jahid, "perencanaan kepariwisataan",(Makassar: Alauddin press, 2014) h.209

dipakai oleh para praktisi dengan tujuan dan perspektif yang berbeda sesuai tujuan yang ingin dicapai. Definisi pariwisata memang tidak dapat persis sama diantara para ahli, hal yang memang jamak terjadi dalam dunia akademis, sebagaimana juga bisa ditemui pada berbagai disiplin ilmu. Meskipun ada varian batasan, ada beberapa komponen pokok yang secara umum disepakati di dalam batasan pariwisata (khususnya pariwisata internasional) yaitu sebagai berikut

- 1) *Traveller*, yaitu orang yang melakukan perjalanan ke daerah yang bukan antar dua atau lebih lokalitas
- 2) *Visitor*, yaitu orang yang melakukan perjalanan ke daerah yang bukan merupakan tempat tinggalnya, kurang dari 12 bulan, dan tujuan perjalanannya bukanlah untuk terlibat dalam kegiatan untuk mencari nafkah, pendapatan, atau penghidupan ditempat tujuan.
- 3) *Tourist*, yaitu bagian dari visitor yang menghabiskan waktu paling tidak satu malam (24 jam) di daerah yang dikunjungi (WTO,1995).<sup>9</sup>

Semua definisi yang dikemukakan selalu mengandung beberapa unsur pokok, yaitu ;

- 1) Adanya unsur *traveller* (perjalanan), yaitu pergerakan manusia dari satu tempat ke tempat lainnya;
- 2) Adanya unsur ‘tinggal sementara’ di tempat yang bukan merupakan tempat tinggal yang biasanya; dan

---

<sup>9</sup> Gamal Suwanto, *Dasar-dasar Pariwisata*, (Yogyakarta: ANDI, 2001), h. 3

- 3) Tujuan utama dari pergerakan manusia tersebut bukan hanya mencari penghidupan/pekerjaan ditempat yang dituju (Richardson And Fluker 2004: 5)

Selanjutnya, Methieson dan Wall (1982) mengatakan bahwa pariwisata mencakup 3 elemen utama, yaitu :

- a. *A dynamic element*, yaitu *travell* ke suatu destinasi wisata;
- b. *A static element*, yaitu singgah di daerah tujuan; dan
- c. *A consequential element*, atau akibat dari dua hal di atas (khususnya terhadap masyarakat lokal), yang meliputi dampak ekonomi, sosial dan fisik dari adanya kontak dengan wisatawan.<sup>10</sup>

## 2. Manfaat Pariwisata

- a. Refreshing

*Refreshing* adalah suatu kegiatan yang bertujuan untuk menghibur diri dan dilakukan dengan cara bersenang-senang dan menghilangkan semua rasa lelah dalam tubuh, dengan berwisata dapat mengubah mood atau perasaan seseorang yang awalnya galau karena pekerjaan, maupun karena hubungan keluarga, atau yang lain sebagainya, ketika melakukan perjalanan mengelilingi destinasi akan mengubah perasaan seseorang menjadi ceria dan berkurangnya beban pikiran, dan tidak stress lagi, selain dari itu energi positif dapat diserap melalui pandangan mata, hati dan perasaan

- b. Baik bagi kesehatan jasmani

---

<sup>10</sup> Liga Suryadana dan Vanny Octavia, *Pengantar Pemasaran Pariwisata*, (Bandung: Alfabeta, 2015), h.30.

Dalam berwisata tentunya akan ada banyak kegiatan yang dilalui di tempat wisata misalnya bagi yang melakukan Rihlah di hutan maka mereka lebih banyak berjalan kaki, mendaki, meloncat, sehingga otot-otot yang selama ini tidak berfungsi baik secara maksimal akan memperlancar peredaran darah dan organ-organ tubuh lainnya.

c. Baik bagi kesehatan Rohani

Selain berwisata untuk menghilangkan penat dan menghibur diri, wisata juga bisa digunakan untuk meningkatkan ketakwaan. Hal ini menjadi sumber daya dan modal yang besar bagi penikmat wisata rohani. Dengan adanya pariwisata, maka dapat mempertebal keimanan serta pengetahuan akan kebesaran sang pencipta, kesempatan berusaha, serta memperkenalkan alam. Ada banyak contoh-contoh perjalanan wisata spiritual yang dikenal di masyarakat, melihat, memandangi dan merenungkan kebesaran sang pencipta alam semesta ini memberikan energi positif dalam diri manusia.<sup>11</sup>

d. Kekuasaan Allah dan penciptaannya

Didalam kitab suci Al-Qur'an, banyak ayat dan firman Allah yang membahas mengenai kekuasaannya dan penciptaannya, termasuk alam yang indah dan mengagumkan,

Adapun dalam Al Qur'an yang menjelaskan mengenai kenikmatan dunia seperti keindahan alam yaitu QS. Nahl/ 16 : 15

وَأَلْقَى فِي الْأَرْضِ رَوَاسِيَ أَنْ تَمِيدَ بِكُمْ وَأَنْهَارًا وَسُبُلًا لَعَلَّكُمْ تَهْتَدُونَ

<sup>11</sup> I Gde Pitana dan I Ketut Surya Diarta, *Pengantar Ilmu Pariwisata*, (Yogyakarta: ANDI, 2009), h.46.

Terjemahnya :

Dan Dia menancapkan gunung di bumi agar bumi itu tidak goncang bersama kamu, (dan Dia menciptakan) sungai-sungai dan jalan-jalan agar kamu mendapat petunjuk,

Gambaran yang dapat diambil dari ayat ini ialah ketakwaan melihat gunung bahwa gunung diciptakan oleh Allah sebagai pemelihara keseimbangan bumi sehingga dapat berputar dengan tenang. Mengenai ketenangan bumi karena adanya gunung itu dapat diumpamakan seperti tenangnya perahu di atas air. Apabila perahu itu tidak diberi beban, ia mudah tergoncang oleh gelombang ombak. Tetapi apabila diberi beban yang cukup berat, maka perahu itu tidak mudah oleng, berkaitan juga dengan firman Allah tentang ciptaan gunung dimana di dalamnya Allah menyebutkan berbagai macam nikmat dan petunjuk untuk hamba-hamba-Nya.

Firman Allah : QS.Al Gasyiyah/88 : 19

وَالِى الْجِبَالِ كَيْفَ نُصِبْتُمْ

Terjemahannya :

“Dan gunung-gunung bagaimana ditegakkan?”

Penjelasan ayat di atas bagaimana gunung-gunung dipancang dengan kukuh, tidak bergoyang dan dijadikan petunjuk bagi orang yang dalam perjalanan. Di atasnya terdapat danau dan mata air yang dapat dipergunakan untuk keperluan manusia, mengairi tumbuh-tumbuhan, dan memberi minum binatang ternak. Bagaimana pula bumi dihamparkan sebagai tempat tinggal bagi manusia.

## B. Tinjauan Tentang Dakwah

### 1. Pengertian Dakwah Dan Komunikasi

Dakwah secara etimologi pada hakikatnya mempunyai arti ajakan yang berasal dari kata دعا يدعو دعوة yang berarti menyeruh, memanggil, mengajak. Secara terminologi dakwah (Islam) menurut Abdul Munir Mulkan adalah usaha-usaha menyerukan dan menyampaikan kepada manusia dan seluruh konsepsi Islam tentang pandangan dan tujuan hidup manusia di dunia yang meliputi *amar ma'ruf nahi mungkar* dan berbagai sistem dan media yang diperbolehkan akhlak dan membimbing pengalamannya perikehidupan bermasyarakat dan bernegara..<sup>12</sup>

H.M. Arifin memberikan definisi bahwa: Dakwah adalah sesuatu kegiatan ajakan baik dalam bentuk lisan, tulisan, tingkah laku dan sebagainya yang dilakukan secara sadar dan berencana dalam usaha mempengaruhi orang lain baik secara individu maupun secara kelompok, agar supaya timbul dalam dirinya suatu pengertian, kesadaran, sikap penghayatan serta pengalaman terhadap ajaran agama sebagai message yang disampaikan kepadanya dengan tanpa adanya unsur-unsur paksaan.<sup>13</sup>

Imam Al-Gazali dalam bukunya *Ma'Allah* memberikan definisi bahwa dakwah adalah program pelengkap yang meliputi semua pengetahuan yang dibutuhkan manusia untuk memberi penjelasan tentang tujuan hidup serta mampu

<sup>12</sup> Abdul Munir Mulkan, *Ideologi Gerakan Dakwah: Episode Kehidupan M. Nadsir dan Azhar Basyir* (Yogyakarta: Sippres, 1996), h. 52.

<sup>13</sup> H. M. Arifin, *Psikologi Dakwah, Suatu Pengantar Studi* (Cet. 6; Jakarta: PT Bumi Aksara, 2004), h. 6.

membedakan mana yang haq dan mana yang bathil.<sup>14</sup> Sedangkan dakwah menurut pandangan Wahdah Islamiyah adalah mengajak manusia untuk berIslam dengan baik dengan pendekatan persuasif, pengenalan dan pengetahuan yang menyeluruh. Oleh karenanya, dakwah merupakan kegiatan mengajak manusia kejalan yang telah digariskan oleh Allah baik secara perorangan maupun secara kolektif, dengan penuh kesadaran yang di rencanakan secara sistematis demi mencapai tujuan hidup manusia yang lebih baik, dunia dan akhirat.

Dakwah Islamiyah pada hakekatnya merupakan aktualisasi yang dimanifestasikan dalam suatu sistem kegiatan manusia beriman bidang kemasyarakatan yang dilaksanakan secara teratur untuk mempengaruhi cara merasa, berpikir, bersikap dan bertindak pada dataran kenyataan individual dan sosial- kultural dalam rangka terwujudnya ajaran Islam dalam semua segi kehidupan dengan cara tertentu.<sup>15</sup>

## 2. Unsur-Unsur Dakwah

Unsur-unsur dakwah adalah komponen-komponen yang terdapat dalam setiap kegiatan dakwah. Unsur-unsur tersebut adalah Da'i (pelaku dakwah), *mad'ū* (mitra dakwah), *māddah* (materi dakwah), *wasīlah* (media dakwah), *ṭarīqah* (metode dakwah), dan *āṣār* (efek dakwah).<sup>16</sup> Dari unsur-unsur dakwah tersebut,

<sup>14</sup>Asgo Muhiddin, *Dakwah dalam Perspektif Al-Qur'an*(Cet. I; Bandung: Pustaka Setia, 2002), h. 7.

<sup>15</sup>Lihat Khadiq. Dakwah Islam Masa Rasulullah SAW, Upaya Menuju Wujudnya Masyarakat Islam, *Jurnal Dakwah*, No.03 th. II Juli-Desember 2001, Fakultas Dakwah UIN Sunan Kalijaga Yogyakarta, h. 78.

<sup>16</sup>Munir dan Wahyu Ilahi, *Manajemen Dakwah* (Jakarta: Prenadamedia Group, 2006), h. 21.



maka dapat dipahami bahwa dalam pelaksanaan dakwah diperlukan beberapa hal yang sangat penting yaitu tidak terlepas dari unsur-unsur dakwah tersebut agar dakwah bisa tepat sasaran.

**a. Da'i ( Subjek Dakwah)**

Yang dimaksud dengan subjek dakwah atau da'i adalah pelaku dakwah atau pelaksana dakwah. Pelaksana dakwah itu dapat perorangan maupun kelompok yang berupa instansi pemerintahan maupun organisasi kemasyarakatan. Melihat betapa kompleksnya permasalahan yang dihadapi sasaran dakwah akibat pesatnya perubahan dan perembangan budaya, sosial, ekonomi dan teknologi dengan segala aspeknya.<sup>17</sup> Pelaksana dakwah juga dituntut untuk memiliki pengetahuan dan ilmu yang terus berkembang agar mampu menerapkan ilmunya dalam menyelesaikan permasalahan yang dihadapi terhadap sasaran dakwah.

Secara umum, kata da'i ini sering disebut dengan sebutan muballigh (orang yang menyampaikan ajaran Islam), namun sebenarnya sebutan ini konotasinya sangat sempit, karena masyarakat cenderung mengartikannya sebagai orang yang menyampaikan ajaran Islam melalui lisan, seperti penceramah agama, khatib (orang yang berkhotbah), dan sebagainya. Seorang muslim yang menyatakan dirinya sebagai pengikut Nabi Muhammad saw. hendaknya menjadi seorang da'i, dan harus dijalankan sesuai dengan hujjah yang nyata dan kokoh.

Dengan demikian, wajib baginya untuk mengetahui kandungan dakwah baik dari

---

<sup>17</sup>Hasanuddin, "Peranan Pemuda Ansor dalam Aktivitas Dakwah Islam di Kecamatan Paleteang Kabupaten Pinrang", *skripsi* (Makassar: Fakultas Dakwah dan Komunikasi UIN Alauddin, 2011), h. 22.

sisi akidah, syariah, maupun dari sisi akhlak. Berkaitan dengan hal-hal yang memerlukan ilmu dan keterampilan khusus, maka kewajiban dakwah dibebankan pada orang-orang tertentu.<sup>18</sup>

Menurut Nasaruddin Latief, bahwa da'i adalah muslim dan muslimat yang menjadikan dakwah sebagai suatu amaliah pokok bagi tugas ulama. Da'i juga harus mengetahui cara menyampaikan dakwah tentang Allah Swt, alam semesta, dan kehidupan, serta apa yang dihadirkan dakwah untuk memberikan solusi, terhadap problema yang dihadapi manusia, juga metode-metode yang dihadirkannya untuk menjadikan agar pemikiran dan perilaku manusia tidak salah dan tidak melenceng.

#### **b. *Mad'ū* (Objek Dakwah)**

Unsur dakwah yang kedua adalah *mad'ū* yaitu manusia yang menjadi sasaran dakwah atau manusia penerima dakwah, baik secara individu maupun sebagai kelompok, baik manusia yang beragama Islam maupun tidak atau dengan kata lain manusia secara keseluruhan.<sup>19</sup> Kepada manusia yang belum beragama Islam, dakwah Islam tentunya bertujuan untuk mengajak mereka mengikuti agama Islam, sedangkan kepada orang yang sudah beragama Islam dakwah bertujuan untuk meningkatkan kualitas iman, Islam, dan ihsannya seseorang.

Ada beberapa bentuk sasaran dakwah ditinjau dari segi psikologisnya, yaitu :

---

<sup>18</sup>Munir dan Wahyu Ilahi, *Manajemen Dakwah*, h. 22.

<sup>19</sup>Arifuddin, *Metode Dakwah dalam Masyarakat* (Cet. I; Makassar: Alauddin University Press, 2011). h.49.

1. Sasaran dakwah yang menyangkut kelompok masyarakat dilihat dari segi sosiologis berupa masyarakat terasing, pedesaan, perkotaan, kota kecil, serta masyarakat di daerah marjinal dari kota besar.
2. Sasaran dakwah dilihat dari struktur kelembagaan, ada golongan priyayi abangan dan santri,
3. Sasaran dakwah dilihat dari tingkatan usia, ada golongan anak-anak, remaja dan golongan orang tua.
4. Sasaran dakwah dilihat dari segi profesi, ada golongan petani, pedagang, seniman, buruh, pegawai negeri.
5. Sasaran dakwah dilihat dari segi tingkatan sosial ekonomis, ada golongan kaya, menengah dan miskin.
6. Sasaran dakwah dilihat dari segi jenis kelamin, ada golongan pria dan wanita.
7. Sasaran dakwah dilihat dari segi khusus ada masyarakat tunasusila, tunawisma, tunakarya, narapidana dan sebagainya.<sup>20</sup>

Keberlangsungan dakwah tentunya akan lebih mudah dijalankan mengingat adanya berbagai sasaran dakwah yang dapat dimanfaatkan.

**c. *Māddah* (materi Dakwah)**

Pada dasarnya materi dakwah adalah seluruh rangkaian ajaran Islam yang diturunkan oleh Allah swt. yang sesuai dengan fitrah dan kebutuhan manusia.

---

<sup>20</sup>Muhammad Aziz Ali, *Ilmu Dakwah* (Jakarta: Prenada Media, 2004), h. 94-95

Secara umum, materi dakwah dapat diklasifikasikan menjadi empat masalah pokok, yaitu:<sup>21</sup>

### 1. Masalah Aqidah

pokok yang menjadi materi dakwah adalah akidah islamiyah. Aspek akidah ini akan membentuk moral manusia. Materi akidah menjadi pijakan utama bagi materi-materi dakwah lainnya, termasuk ketika mendakwahkan Islam kepada kelompok non-Islam, karena sesungguhnya setiap manusia yang terlahir ke alam dunia telah memberikan pengakuan tentang ke-Esaan Allah swt.<sup>22</sup>

### 2. Masalah Syariah

Hukum atau syariah sering disebut sebagai cermin peradaban dalam pengertian bahwa ketika ia tumbuh matang dan sempurna, maka peradaban mencerminkan dirinya dalam hukum-hukumnya. Materi dakwah yang bersifat syariah ini sangat luas dan mengikat seluruh umat Islam. Ia merupakan jantung yang tidak terpisahkan dari kehidupan umat Islam di berbagai penjuru dunia, dan sekaligus merupakan hal yang patut untuk dibanggakan.

Kelebihan dari materi syariah ini antara lain adalah bahwa ia tidak dimiliki oleh umat-umat yang lain. Syariah ini bersifat universal, yang menjelaskan hak-hak umat muslim maupun non muslim, bahkan hak seluruh umat manusia. Dengan adanya materi syariah ini, maka tatanan sistem dunia akan teratur.

### 3. Masalah Muamalah

---

<sup>21</sup>Munir dan Wahyu Ilahi, *Manajemen Dakwah*, h. 24-31

<sup>22</sup>Usman Jasad, *Dakwah dan Komunikasi Transformatif* (Cet. I; Makassar: Alauddin University Press, 2011), h. 131.

Islam merupakan agama yang menekankan urusan muamalah lebih besar porsinya daripada urusan ibadah. Islam lebih banyak memerhatikan aspek kehidupan sosial daripada aspek kehidupan ritual. Islam adalah agama yang menjadikan seluruh bumi ini masjid, tempat mengabdikan kepada Allah swt.. Ibadah dalam muamalah di sini, diartikan sebagai ibadah yang mengandung segi kemasyarakatan diberi ganjaran yang lebih besar daripada ibadah yang bersifat individual.

#### 4. Masalah Akhlak

Materi akhlak ini diorientasikan untuk dapat menentukan baik dan buruk, akal, dan hati berupaya untuk menemukan standar umum melalui kebiasaan masyarakat. Karena ibadah dalam Islam sangat erat kaitannya dengan akhlak. Pemakaian akal dan pembinaan akhlak mulia merupakan ajaran Islam. Ibadah dalam al-Qur'an *al-karim* selalu dikaitkan dengan takwa, berarti pelaksanaan perintah Allah swt. dan menjauhi larangannya.

Perintah Allah swt. selalu berkaitan dengan perbuatan-perbuatan baik, sedangkan larangannya senantiasa berkaitan dengan perbuatan-perbuatan yang tidak baik. Kebaikan dan kebahagiaan terletak pada kemampuan manusia untuk mengaktualisasikan secara sempurna akal dan jiwa manusia. Manusia yang paling sempurna kemanusiaannya adalah manusia yang paling benar aktivitas berpikirnya dan paling mulia akhlaknya.

#### d. *Wasilah* (Media Dakwah)

Media dakwah adalah media atau *instrument* yang digunakan sebagai alat untuk mempermudah sampainya pesan dakwah kepada *mad'u*. Media ini bisa

dimanfaatkan oleh dai untuk menyampaikan dakwahnya baik yang dalam bentuk lisan maupun tulisan.<sup>23</sup>

Selain itu, ada yang mengklasifikasikan jenis media dakwah menjadi dua bagian, yaitu media tradisional (tanpa teknologi komunikasi) dan media modern (dengan teknologi komunikasi).<sup>24</sup> Media dakwah tradisional ini misalnya, menggunakan alat-alat tradisi lokalitas Nusantara sebagai perantara penyampai pesan dakwah yang digunakan oleh dai (seperti, penggunaan gamelan, wayang kulit, dan lain-lain). Sedangkan media dakwah modern ini sangat banyak digunakan oleh para dai kontemporer saat ini, seperti halnya tv, radio, surat kabar, majalah, buku, media sosial, handphone, bulletin, dan sebagainya.

#### e. *Tarīqah* (Metode Dakwah)

Metode dakwah adalah jalan atau cara yang dipakai juru dakwah untuk menyampaikan ajaran materi dakwah Islam.<sup>25</sup> Dalam menyampaikan suatu pesan dakwah, metode sangat penting peranannya, karena suatu pesan walaupun baik, disampaikan dalam metode yang tidak benar maka pesan itu bisa saja ditolak oleh si penerima pesan.

Ketika membahas tentang metode dakwah, maka pada umumnya merujuk pada QS. an-Naḥl/16: 125 sebagai berikut:

أَدْعُ إِلَى سَبِيلِ رَبِّكَ بِالْحُكْمَةِ وَالْمَوْعِظَةِ الْحَسَنَةِ وَجِدِلْهُمْ بِالَّتِي هِيَ أَحْسَنُ إِنَّ رَبَّكَ هُوَ أَعْلَمُ بِمَنْ ضَلَّ عَنْ سَبِيلِهِ وَهُوَ أَعْلَمُ بِالْمُهْتَدِينَ

Terjemahnya:

<sup>23</sup>Wahidin Saputra, *Pengantar Ilmu Dakwah*, h. 9.

<sup>24</sup>Arifuddin, *Metode Dakwah dalam Masyarakat*, h. 64

<sup>25</sup>Munir dan Wahyu Ilahi, *Manajemen Dakwah*, h. 33.

“Serulah (manusia) kepada jalan Tuhan-mu dengan hikmah dan pelajaran yang baik dan bantahlah mereka dengan cara yang baik. Sesungguhnya Tuhanmu Dialah yang lebih mengetahui tentang siapa yang tersesat dari jalan-Nya dan Dialah yang lebih mengetahui orang-orang yang mendapat petunjuk”.

Pada ayat di atas, dipahami oleh sebagian ulama sebagai metode dakwah, yaitu: *bi al-hikmah*, *mau'izat al-hasanah*, dan *mujādalāh bil-allati hiya ahsan*. Secara garis besar ada tiga pokok metode dakwah, yaitu:<sup>26</sup>

1. *Bi al-Hikmah*, yaitu terhadap cendekiawan yang memiliki pengetahuan tinggi diperintahkan menyampaikan dakwah dengan hikmah, yakni berdialog dengan kata-kata bijak sesuai dengan tingkat kepandaian mereka.
2. *Mau'izat al-hasanah*, yaitu terhadap kaum awam diperintahkan untuk menerapkan *mau'izat*, yakni memberikan nasihat dan perumpamaan yang menyentuh jiwa sesuai dengan taraf pengetahuan mereka yang sederhana.
3. *Mujādalāh Bil-allati Hiya Ahsan*, yaitu terhadap *Ahl al-Kitāb* dan penganut agama-agama lain yang diperintahkan adalah *jidāl* (perdebatan dengan cara yang terbaik), yakni dengan logika dan retorika yang halus, lepas dari kekerasan dan umpatan.
4. *Aṣār* (Efek Dakwah)

Setelah dakwah itu dilakukan oleh seorang palaku dakwah (*Da'i*) dengan menyampaikan materi dakwah (*māddah*) melalui media dakwah (*wasīlah*) dan metode dakwah (*tarīqah*) tertentu, maka akan timbul efek dakwah (*aṣār*) pada diri penerima dakwah (*mad'ū*) dalam bentuk keyakinan, pikiran, sikap, dan perilaku.

<sup>26</sup>M. Quraish Shihab, Volume 7: *Tafsir Al-Misbah*, h. 391.

Efek yang ditimbulkan oleh aktivitas dakwah tersebut sekaligus barometer tercapainya tujuan-tujuan dakwah yang telah ditetapkan. Karenanya, pencapaian tujuan-tujuan dakwah itu tercermin dalam keyakinan, pikiran, sikap, dan perilaku dakwah sipenerima dakwah.

Tujuan dakwah secara umum adalah mengubah perilaku sasaran dakwah agar mau menerima ajaran Islam dan mengamalkannya di dalam kehidupan pribadi, keluarga, maupun sosial-kemasyarakatan agar tercapai kehidupan yang penuh dengan keberkahan, mendapatkan kehidupan di dunia dan akhirat, serta terbebas dari azab neraka.<sup>27</sup> Oleh Karena itu, dakwah bertujuan untuk membangkitkan keinsafan orang untuk kembali kejalan Allah swt.



---

<sup>27</sup>Usman Jasad, *Dakwah dan Komunikasi Transformatif*, h.135.



## BAB III

### METODOLOGI PENELITIAN

#### **A. Jenis dan Lokasi Penelitian**

##### **1. Jenis Penelitian**

Penelitian ini merupakan penelitian kualitatif yang dalam pengumpulan datanya menggunakan metode deskriptif, yaitu pengumpulan data dari responden. Penelitian kualitatif adalah penelitian yang secara holistik bermaksud untuk memahami fenomena tentang apa yang dialami subjek penelitian, baik itu perilakunya, persepsi, motivasi maupun tindakannya, dan secara deskriptif dalam bentuk kata-kata dan bahasa, pada suatu konteks khusus yang alamiah dan dengan memanfaatkan berbagai metode alamiah. Diantaranya adalah penggunaan studi kasus deskriptif dalam penelitian ini bermaksud agar dapat mengungkap atau memperoleh informasi dari penelitian secara menyeluruh dan mendalam.

Berdasarkan uraian deskriptif, yang dimaksud penelitian kualitatif adalah hasil penelitian yang mendeskripsikan objek secara ilmiah, faktual dan sistematis, dalam hal ini mengenai metode dakwah Nahdlatul Ulama di Kabupaten Gowa (studi dakwah kultural).

##### **2. Lokasi Penelitian**

Lokasi Penelitian ini berada di Ramang-Ramang di Desa Salenrang Kabupaten Maros.

Adapun yang dijadikan sebagai objek dalam penelitian ini wisatawan yang berada pada lokasi penelitian.

## **B. Pendekatan Penelitian**

Merujuk pada pendekatan penelitian yang digunakan penulis, adalah jenis penelitian kualitatif yang tidak mempromosikan teori sebagai alat yang hendak diuji. Maka teori dalam hal ini berfungsi sebagai hal pendekatan untuk memahami lebih konsep ilmiah yang relevan dengan fokus permasalahan. Maka dari itu, penulis menggunakan pendekatan yang dianggap bisa membantu dalam penelitian, yaitu: pendekatan dakwah dan komunikasi sebagai pihak yang dianggap relevan dengan narasumber untuk memberikan keterangan terkait penelitian yang akan dilakukan. Selain itu, dakwah dan komunikasi juga dapat secara langsung berhubungan dengan orang lain. Sehingga banyak pakar yang mendefinisikan dakwah dan komunikasi sebagai disiplin ilmunya masing-masing, dengan kata lain definisi dakwah dan komunikasi sangat komplit.

## **C. Jenis Pengumpulan Data**

Penelitian ini menggunakan penelitian lapangan dengan jenis data yang bersifat kualitatif. Kualitatif yaitu suatu jenis data secara tertulis untuk mendapatkan data yang mendalam dan lebih bermakna.

## **D. Sumber Data**

### **1. Sumber data Primer**

Data primer diperoleh secara langsung dengan melaksanakan *wawancara* terhadap beberapa *informan* yang terlibat antara lain: Wisatawan Ramang-Ramang di Desa Salenrang Kabupaten Maros. Tokoh tersebut merupakan unsur penting yang dapat menunjang keberhasilan penelitian, mendapatkan data yang

akurat, penulis mengadakan pendekatan dengan melaksanakan wawancara terhadap sumber yang terkait tersebut. Adapun teknik penentuan informan yaitu dengan memakai teknik *purposive sampling*, dengan beberapa pertimbangan tertentu yang bertujuan agar data yang diperoleh nantinya bisa lebih representasi. Berdasarkan kriteria dan sampel tersebut, maka peneliti mencantumkan karakteristik calon informan, yaitu:

- a. Memahami “*rihlah tadabbur Alam* wisata Ramang-Ramang di Desa Salenrang Kabupaten Maros (Studi Pesan Dakwah Wisata Rohani)
- b. Mengetahui permasalahan.
- c. Bersedia untuk dijadikan informan.

## 2. Sumber data skunder

Sumber data sekunder adalah sumber data yang diperoleh melalui pustaka dan dari dokumen atau arsip yang terdapat pada wisata Ramang-Ramang di Desa Salenrang Kabupaten Maros diantaranya buku-buku, foto-foto, autobiografi, atau surat-surat yang memiliki hubungan dengan pemerintahan Lurah Tomoni serta buku-buku yang ada kaitannya dengan kepemimpinan dan pelayanan publik.

## **E. Metode Pengumpulan Data**

Menurut J. Supranto, data yang baik suatu penelitian adalah data yang dapat dipercaya kebenarannya (*reliabe*), tepat waktu, mencakup ruang yang luas serta dapat memberikan gambaran yang jelas untuk menarik kesimpulan. Metode pengumpulan data ini menggunakan tiga cara yaitu dapat menggunakan wawancara, observasi dan dokumentasi.

## 1. Observasi

Observasi adalah suatu kegiatan mengamati secara langsung. Metode observasi yang dilakukan peneliti dengan cara menyaksikan secara langsung bagaimana “*rihlah tadabbur Alam* wisata Ramang-Ramang di Desa Salenrang Kabupaten Maros (Studi Pesan Dakwah Wisata Rohani).

## 2. Wawancara

Wawancara (*interview*) adalah suatu bentuk komunikasi verbal atau percakapan yang bertujuan memperoleh informasi.<sup>28</sup> Wawancara adalah percakapan dengan maksud tertentu, percakapan yang dilakukan oleh dua pihak yaitu pewawancara (*interviewer*) yang mengajukan pertanyaan dan informan yang memberikan jawaban atas pertanyaan itu.<sup>29</sup>

Wawancara adalah proses memperoleh keterangan untuk tujuan penelitian dengan tanya jawab sambil tatap muka antara komunikator dan komunikan dengan menggunakan alat yang dinamakan pedoman wawancara.<sup>30</sup> Teknik pengumpulan data yang mengadakan tanya jawab langsung dari informan untuk mendapatkan data yang akurat “*rihlah tadabbur Alam* wisata Ramang-Ramang di Desa Salenrang Kabupaten Maros (Studi Pesan Dakwah Wisata Rohani) ,maka

---

<sup>28</sup>Nassution, *Metode Research Penelitian Ilmiah*. Edisi I (Cet III; Jakarta Bumi Aksara, 2000, h. 113.

<sup>29</sup> Lexy J. Melong, *Metode Penelitian Kualitatif*, (Bandung: Remaja Rosdakarya, 2009), h. 186.

<sup>30</sup>Moh Nasir, *Metode Penelitian*, (Jakarta Galia Indonesia, 1999), h. 63.

peneliti mewawancarai langsung pihak-pihak yang terlibat dalam struktur pada penelitian ini.

### 3. Dokumentasi

Dokumentasi adalah teknik terakhir dalam pengumpulan data sekunder yang bersifat tercetak yang bertujuan untuk melengkapi data-data tambahan penelitian seperti *company profil* (Profil Perusahaan), buku-buku, tulisan-tulisan dan sebagainya. Studi dokumentasi merupakan pelengkap dari penggunaan metode wawancara dan observasi dalam penelitian kualitatif. Metode ini digunakan untuk memperoleh data-data yang diperlukan dalam penelitian ini yaitu, “*rihlah tadabbur Alam* wisata Ramang-Ramang di Desa Salenrang Kabupaten Maros (Studi Pesan Dakwah Wisata Rohani) .

#### a. Instrumen pengumpulan data

Penelitian bertujuan untuk mendapatkan data yang akurat. Adapun alat-alat yang harus disiapkan oleh peneliti untuk meneliti adalah sebagai berikut:

- 1) Pedoman wawancara yaitu alat yang digunakan dalam melakukan wawancara yang dijadikan dasar untuk memperoleh informasi dari informan yang berupa daftar pertanyaan.
- 2) Buku catatan atau alat tulis untuk mencatat semua percakapan dengan sumber data.
- 3) Alat perekam berisi untuk merekam semua percakapan atau pembicaraan dengan informan

## **F. Instrumen Penelitian**

Instrumen penelitian adalah alat-alat yang diperlukan atau yang dipergunakan untuk mengumpulkan data.<sup>31</sup> Ini berarti, dengan menggunakan alat-alat tersebut data dikumpulkan. Adapun instrumen penelitian dalam penelitian ini yakni panduan atau pedoman wawancara, alat perekam seperti, smartphone untuk memfoto dan merekam hasil wawancara dan ATK untuk mencatat hasil dari wawancara.

## **G. Teknik Pengelolaan dan Analisis Data**

Teknik pengelolaan data adalah data yang diperoleh dari hasil penelitian dan selanjutnya dikumpulkan menjadi satu bagian, kemudian diolah dan dikerjakan serta dimanfaatkan sebagaimana mestinya dengan menggunakan metode analisis deskriptif.<sup>32</sup>

Analisis data adalah suatu proses pengklasifikasian, pengkategorian, penyusunan, dan elaborasi, sehingga data yang telah terkumpul dapat diberikan makna untuk menjawab masalah penelitian yang telah dirumuskan atau untuk mencapai tujuan penelitian. Analisis data ini bertujuan untuk mencari dan menata data secara sistematis dari hasil rekaman atau catatan wawancara, observasi dan dokumen yang telah dilakukan. Proses analisis data dalam penelitian ini mengadopsi pemikiran Miles dan Huberman (1984) yang pada dasarnya meliputi 3 alur kegiatan setelah proses pengumpulan data, dan penarikan kesimpulan. Namun, analisis data tidak dilakukan secara parsial dan berdiri sendiri tetapi

<sup>31</sup>Afrizal, *Metode Penelitian Kualitatif : Sebuah Upaya Mendukung Penggunaan Penelitian Kualitatif dalam Berbagai Disiplin Ilmu* (Cet. 4: Depok : 2017), h. 134.

<sup>32</sup>Neon Muhajirin, *Metode Penelitian Kualitatif* (Yogyakarta: Rake Sarasin, 1993), h. 89..

dilakukan secara terus menerus dan terintegrasi selama dan setelah proses pengumpulan data dilakukan di lokasi penelitian, dengan langkah-langkah sebagai berikut :

### **1. Reduksi Data (*Data Reduction*)**

Analisis data dimulai beriringan dengan proses pengumpulan data dilanjutkan dengan pengkajian dan penilaian data dengan tetap memperhatikan prinsip keabsahan data, dalam rangka memperoleh data yang benar-benar berguna bagi penelitian. Disini data yang telah dikumpulkan direduksi dengan melakukan penyederhanaan, pengabstrakan, pemilahan dan pemetaan (persamaan dan perbedaan) sesuai dengan fokus penelitian secara sistematis dan integral. Reduksi data ini berlangsung terus-menerus selama penelitian berlangsung hingga sampai pada penarikan kesimpulan.

### **2. Penyajian data (*Data Display*)**

Penyajian data yang dimaksud menampilkan berbagai data yang telah diperoleh sebagai sebuah informasi yang lebih sederhana, selektif dan memudahkan untuk memaknainya. Penyajian data dalam penelitian ini disusun secara naratif, bentuk label dan gambar, yang dibuat setelah pengumpulan dan reduksi data dengan didasarkan pada konteks dan teori yang telah dibangun untuk mengungkapkan fenomena dan noumena yang terjadi sesuai dengan fokus penelitian.

### **3. Penarikan Kesimpulan**

Penarikan kesimpulan merupakan akhir dari rangkaian analisis data setelah sebelumnya dilakukan reduksi dan penyajian data, yang menjelaskan alur sebab akibat suatu fenomena dan nouma terjadi. Dalam proses ini selalu disertai dengan upaya verifikasi (pemikiran kembali), sehingga disaat ditemukan ketidaksesuaian antara fenomena, noumena, data, dengan konsep dan teori yang dibangun, maka peneliti kembali melakukan pengumpulan data, atau reduksi data atau perbaikan dalam penyajian data kembali, sehingga dapat diperoleh kesimpulan yang benar-benar utuh. Dalam penarikan kesimpulan peneliti menggunakan kerangka teori yang dipakai sebagai kerangka pikir penelitian.<sup>33</sup>

#### **H. Pengujian Keabsahan Data**

Penelitian kualitatif harus memenuhi keabsahan data (Lincoln dan Guba, 1985). Oleh karena itu penelitian ini menggunakan kriteria, yakni:

Derajat Kepercayaan (*Credibility*). Cara memperoleh tingkat kepercayaan hasil penelitian. yaitu:

1. Memperpanjang masa pengamatan memungkinkan peningkatan derajat kepercayaan data yang dikumpulkan, bisa mempelajari kebudayaan dan dapat menguji informasi dari responden, dan untuk membangun kepercayaan para responden terhadap peneliti dan juga kepercayaan diri peneliti sendiri.
2. Pengamatan yang terus menerus, untuk menemukan ciri-ciri dan unsur-unsur dalam situasi yang sangat relevan dengan persoalan atau isu yang sedang diteliti, serta memusatkan diri pada hal-hal tersebut secara rinci.

---

<sup>33</sup>Syamsuddin AB, *Paradigma Metode Penelitian : (Kualitatif dan Kualitatif)* (Makassar: Shofia, 2016), h. 72-73.



3. Triangulasi, pemeriksaan keabsahan data yang memanfaatkan sesuatu yang lain diluar data untuk keperluan pengecekan atau sebagai pembanding terhadap data tersebut. Trilangulasi: Merupakan teknik pengumpulan data yang bersifat menggabungkan dari berbagai teknik pengumpulan data dan sumber data yang telah ada. Dengan Trilangulasi, peneliti sebenarnya mengumpulkan data sekahgus menguji kredibilitas data dengan berbagai teknik pengumpulan data dan sumber data.

4. Peer debriefing (membicarakannya dengan orang lain) yaitu mengekspos hasil sementara atau hasil akhir yang diperoleh dalam bentuk diskusi analitik dengan rekan-rekan sejawat.

5. Mengadakan member check yaitu dengan menguji kemungkinan dugaan-dugaan yang berbeda dan mengembangkan pengujian-pengujian untuk mengecek analisis, dengan mengaplikasikannya pada data, serta dengan mengajukan pertanyaan-pertanyaan tentang data.<sup>34</sup>



---

<sup>34</sup>Syamsuddin AB, *Paradigma Metode Penelitian : (Kualitatif dan Kualitatif)* (Makassar: Shofia, 2016), h. 76.

## BAB IV

### HASIL PENELITIAN

#### A. *Gambaran Umum Penelitian*

##### 1. **Profil Desa Salendrang**

Profil Desa Salendrang akan diuraikan dalam dua pokok bahasan yaitu; Kondisi Umum dan Pemerintahan Desa sebagai selayang pandang Desa Salendrang. Hal ini dimaksudkan untuk memberikan informasi terhadap kemungkinan adanya penyebab sebagai kendala dan atau sebaliknya potensi sebagai pendukung dalam proses perencanaan dan pelaksanaan pembangunan di desa Salendrang sekarang dan yang akan datang yang merupakan hasil Pengkajian Keadaan Desa (PKD) yang telah dilakukan oleh Tim Penyusun bersama masyarakat di tingkat dusun dan komunitas masyarakat desa.

##### 2. **Sejarah Desa Salendrang**

Sebagaimana diketahui, bahwa sebelum kemerdekaan, tepatnya pada zaman perjuangan kemerdekaan telah tumbuh kerajaan-kerajaan kecil di Nusantara, termasuk kerajaan-kerajaan kecil di Sulawesi yang berada dibawah kekuasaan kerajaan Gowa. Dalam sejarah wilayah kekuasaan Kerajaan Gowa dikenal ada dua Dampang, yaitu; “Dampang Ko'mara di Gowa dan Dampang Salendrang di Maros. Dampang Salendranglah yang mewakili Salendrang (wilayah Maros sekarang) dan sekitarnya setiap kali ada sidang pada masa Kerajaan Gowa dahulu.

Adapun luas wilayah kekuasaan Dampang Salendrang pada saat itu adalah meliputi luas wilayah kabupaten Maros dan sebagian Makassar sekarang.

Sebagaimana dikiaskan dalam ungkapan bahwa batas kekuasaan Dampang Salenrang adalah:

“Male’leng panaonna, Butta tattiri’ka panrai’na, Batu Ma’lipunga panai’na, tallang batangan passulu’na”,

Artinya;

*Batas wilayah Dampang Salenrang adalah “ Male’leng batas bawahnya (Utara), Tanah miring (wilayah dimana air mengalir kebarat – Camba Mallawah) batas timurnya; tanah Ma’lipunga (wilayah batas Gowa – makassar sekarang) batas ke atasnya (selatan); dan Batas pandangan ke laut keluarnya (baratnya.” (Cerita rakyat diwariskan secara turun-menurun)*

Sampai sekarang masih simpang siur siapa sesungguhnya dan dari mana asal-usulnya Dampang Salerang yang pertama. Ada yang menganggap Dampang Salenrang yang pertama adalah salah seorang dari Toddo Limayya di Marusu – putra karaeng Marusu’. Ada pula yang bilang bahwa beliau adalah saudara karaeng “Baarasa” di Male’leng (Pangkep). Pertanyaannya adalah apakah karaeng Baarasa juga termasuk salah seorang dari Toddo limayya atau tidak? Jika termasuk, maka jelas bahwa Dampang salenrang tidak bersaudara dengan Karaeng Baarasa, tetapi kemenakan. Dimana Karaeng Baarasa sendiri adalah saudara karaeng Marusu’, sedangkan Dampang Salenrang sendiri adalah anak dari karaeng Marusu’. Meskipun hal ini belum jelas, namun untuk sementara dapat disimpulkan bahwa sesungguhnya Dampang Salenrang adalah termasuk putra dari Toddo Limayya yang bergelar Karaeng Marusu’.

Demikian pula dengan pertanyaan kapankah wilayah Marusu’ berada di bawah kekuasaan Dampang Salenrang juga belum bisa dipastikan akibat

keterbatasan referensi yang ada. Apakah pada masa Dampang I setelah wafatnya Karaeng Marusu' (Toddo Limayya), Atau pada masa Dampang II.

Namun terlepas dari itu semua, yang pasti bahwa Salenrang khususnya pada masa kekuasaan Dampang II telah menguasai Marusu' (wilayah Maros sekarang) sampai daerah Male'leng pangkep di Utara, Batta Tattirika (camba Mallawa) di sebelah timur, Batu Malipunga di Gowa sebelah selatan dan Batas pandangan ke laut sebelah barat. Sayang hingga saat ini belum ada kajian yang dapat menyimpulkan kapan itu terjadi. Apakah setelah mangkatnya karaeng marusu' atau masih diantarai oleh satu generasi? Hal ini menjadi pekerjaan rumah bagi putra-putri Maros, khususnya Putra Salenrang untuk menjernihkan sejarah leluhur Pa'rasanganna/Butta salewangan.

Betapa tidak, Sekarang wilayah Maros semakin berkurang, yang dulunya sebelah Utara sampai di Male'leng, sekarang hanya sampai kali Maros, bahkan sekarang kalo kita sadari daerah Botolembangan sebelah timur sudah banyak diklaim masuk daerah Pangkep. Begitu pula dengan batas sebelah timur yang dulunya batta Tattiri'ka –wilayah Maros bagian barat masih masuk, kini tinggal sebelah yang masuk wilayah Mallawa – sebelahnya lagi masuk wilayah kabupaten Maros. Tidak terkecuali di bagian selatan, kalau dulunya sampai batu Malipunga di Gowa, sekarang Sudiangpun sudah menjadi wilayah Makassar. Dan yang lebih tragis lagi adalah semua pulau-pulau di bagian barat tidak satupun yang masuk wilayah Kabupaten Maros, semuanya masuk wilayah Pangkep dan Makassar. Sebenarnya nama besar dan wilayah luas Dampang Salenrang yang terdiri dari bentangan pegunungan karts dibagian timur, hamparan daratan dibagian tengah

hingga gugusan pulau dibagian barat telah hilang satu persatu sejak sepeninggal Dampang II dan digantikan oleh keturunannya, yaitu Dampang III, Dampang IV dan Dampang V. Puncaknya setelah wafatnya Dampang Salenrang V, dimana Pemerintahan Dampang Salenrang berubah menjadi *Pabbicara Butta*.

Kemudian dalam perkembangannya Pabbicara Butta berubah lagi menjadi wilayah "*Pinati*" dibawah kekuasaan *Pinati Dadda*. Selanjutnya setelah seluruh wilayah dibagi ke dalam distrik, Salenrang hanya menjadi sebuah wilayah Gallarang yang berada di bawah pemerintahan distrik Bontoa, di samping Gallarang Lempangan, Batunnapara dan Belang-Belang. Hingga akhirnya pada masa perubahan distrik menjadi wilayah kecamatan, Salenrang pun hanya menjadi salah satu dusun dari Desa Botolempangan kecamatan Batimurung sampai tahun 1989.

Selanjutnya pada saat dilakukan pemekaran desa di beberapa kecamatan di kabupaten Maros pada bulan November 1989, desa Botolempangan termasuk salah satu desa yang berada di wilayah kecamatan Bantimurung yang dimekarkan menjadi dua desa, yakni desa Botolempangan sendiri sebagai desa induk dan Salenrang sebagai desa pemekaran dengan nama "Desa Persiapan Dampang Salenrang".

Menurut bapak Madjanong Tiro (mantan Pejabat kepala desa I) bahwa, sebenarnya Salenrang dalam arti wilayah pemerintahan pertama disebut desa "Persiapan Dampang Salenrang". Namun pada saat Musyawarah Desa I dalam rangka membicarakan persiapan dan nama desa itu sendiri, Camat Bantingmurung (bapak Muh. Thahir Alia, BA) mengusulkan supaya nama *Dampang Salenrang*

diganti menjadi *Salenrang* saja dengan pertimbangan, bahwa nama Dampang Salenrang tersebut dapat menghalangi orang luar (bukan penduduk asli) Salenrang untuk menjadi calon kepala desa di Salenrang, yangmana pada saat itu, forum musyawarah sepakat memutuskan mengganti nama desa *Persiapan Dampang Salenrang* menjadi desa *Persiapan Salenrang*.

“Sebenarnya kalau saja mereka memahami saat itu, bahwa Dampang Salenrang II yang telah mengukir nama Salenrang sebagai salah satu kerajaan yang besar diantara kerajaan-kerajaan lokal yang ada di Sulawesi pada masanya juga bukanlah orang Salenrang atau Maros asli, melainkan adalah cucu Karaeng Baarasa dari Male'leng – Pangkep, maka pasti mereka tidak akan mengganti Dampang Salenrang menjadi Salenrang hanya karena alasan takut orang-orang luar tidak bisa mencalonkan diri menjadi kepala desa Dampang Salenrang. Oleh Karena itu, meskipun semuanya sudah terjadi, akan tetapi jika kita sebagai warga desa Salenrang peduli, maka sekarang saatnya untuk membicarakan kembali bagaimana jika desa Salenrang dikembalikan menjadi Desa Dampang Salenrang. Semua ini kita kembalikan kepada masyarakat desa Salenrang untuk dibicarakan lebih jauh, khususnya anggota BPD.”

Berdasarkan hasil musyawarah desa pertama tersebut, akhirnya sejak tanggal 20 Nopember 1989 nama *Salenrang* resmi menjadi nama desa *Persiapan Salenrang*, ditandai dengan pelantikan bapak Madjanong Tiro sebagai Kepala Desa Persiapan Salenrang yang pertama dengan status Pejabat sementara. Disini dapat dilihat, betapa luasnya pandangan dan sikap demokratis masyarakat desa Salenrang dalam memandang NKRI sebagai satu kesatuan, dimana setiap warga negara memiliki hak yang sama di dalamnya, meskipun mereka harus mengorbankan nilai sejarah leluhur dan kebesaran nama Dampang Salenrang sejak dahulu.

Selanjutnya pada tanggal 4 Desember 1989 dilakukan acara serah terima secara fisik dari kepala desa Botolempangan - H. Ambo sebagai desa induk

kepada kepala desa Persiapan Salenrang – Madjanong Tiro. Sejak itu penyelenggaraan pemerintahan dan pembangunan desa Persiapan Salenrang dimulai dengan melakukan pembenahan-pembenahan dan kegiatan pembangunan di desa Persiapan Salenrang.

Pada tahun 1992 *Desa Persiapan Salenrang* diresmikan menjadi *Desa Definitif* dengan nama *Desa Salenrang*, berada dalam wilayah pemerintahan camat Bantimurung. Kemudian pada tahun 1993, akibat pemekaran beberapa wilayah kecamatan termasuk pemekaran kecamatan Maros Utara (sekarang kecamatan Bontoa), maka dengan pertimbangan efektifitas dan efisiensi serta historiografis dan geografis wilayah pemerintahan Desa Salenrang dan desa Botolempangan dipindahkan ke dalam wilayah pemerintahan Camat Maros Utara, yang sekarang menjadi kecamatan Bontoa.

### **3. Luas Wilayah dan Letak Geografi**

Sebagaimana diketahui bahwa Desa Salenrang merupakan salah satu dari sembilan desa dan kelurahan yang berada wilayah pemerintahan kecamatan Bontoa, kabupaten Maros yang berada  $\pm 40$  Km sebelah utara kota Makassar – ibukota provinsi Sulawesi-Selatan atau  $\pm 10$  Km dari ibukota pemerintahan kabupaten dan  $\pm 9.5$  Km dari ibukota kecamatan Bontoa yang luasnya mencapai  $13,556 \text{ Km}^2$  dengan batas – batas sebagai berikut :

- a. Di sebelah utara berbatasan dengan desa Botolempangan
- b. Di sebelah Selatan berbatasan dengan desa Tunikamaseang, kelurahan Bontoa dan Maccini Baji

- c. Di sebelah Timur berbatasan dengan desa Tunikamasea kecamatan Bantimurung
- d. Di sebelah Barat berbatasan dengan desa Tunikamaseang dan Minasa Upa kecamatan Bontoa.

Dari segi Geografis, wilayah desa Salenrang terletak pada kordinat  $4^{\circ}55'34.7''$  Lintang Selatan dan  $119^{\circ}35'20.0''$  Bujur Timur. Wilayahnya mencakup dataran rendah dan dataran tinggi yang dialiri 3 buah aliran sungai. Pada bagian Timur terdapat dataran tinggi yang terdiri Pegunungan dan bukit karst yang terbentang dari batas desa di utara hingga batas desa bagian selatan, laksana benteng pertahanan yang berdiri kokoh. Sementara pada bagian tengah dan barat terdapat hamparan dataran rendah diapit 2 buah sungai (Sungai Pute dan Sungai Barua) bagai taman yang dikelilingi parit.

#### **4. Kondisi Topografi**

Dilihat dari segi kondisi topografi, wilayah desa Salenrang membentang mulai dari dataran rendah hingga dataran tinggi. Dimana kondisi sebagian besar permukaan tanahnya memiliki kemiringan 0 sampai 2 persen merupakan tanah datar yang berada pada ketinggian 1 hingga 3 meter dari permukaan laut (DPL). Dan sisanya merupakan tanah curam dan bergunung yang berada pada ketinggian 50 hingga 300 meter DPL.

#### **5. Kondisi Geologi**

Secara geologi, wilayah desa Salenrang bagian timur terdapat sebaran perbukitan batugamping yang berada diantara bentangan alam kars Maros – Pangkep yang membentuk arsitektur eksokars dengan karakteristik relief yang



khas. Secara genetik sebaran batugamping yang membentuk kars ini adalah merupakan diendapkan dalam lingkungan laut dangkal (neritik), kemudian secara evolusi endapan tersebut terangkat ke permukaan akibat pergeseran lempeng bumi sekitar Eosen Awal hingga Miosen Tengah ( $\pm$  50 sampai 15 juta tahun lalu).

Komponen-komponen bentukan kars berupa bukit-bukit yang menjulang menyerupai menara dan fenomena endokars yang unik dengan gua-gua prasejarah, termasuk kekayaan biotik dan abiotik di dalamnya merupakan sumber daya alam yang tidak terbarukan. Dimana keberadaan kars dan bangunan arsitekturnya yang unik, termasuk fungsi lingkungan yang diembannya merupakan sumberdaya yang tidak dapat berulang pada tempat yang sama. Dan walaupun itu bisa, maka proses pembentukannya membutuhkan waktu ribuan bahkan jutaan tahun. Oleh karena itu keasliannya perlu dijaga dan kelestarian keberadaan, tidak saja karena setiap kerusakan yang terjadi padanya bersifat permanen dan tidak dapat direhabilitasi lagi, tetapi juga sebagai daerah resapan air (“Recharge Zone”), kawasan ini dapat memenuhi kebutuhan pertanian dan suplai air baku bagi masyarakat dan daerah disekitarnya.

## 6. Kondisi Hidrologi

Sungai yang mengalir wilayah desa Salenrang dilihat dari jenis airnya dapat dibagi dua jenis, yaitu;

*Pertama*, adalah sungai air tawar berada pada kawasan karst Rammang-Rammang. Kawasan karst sebagaimana diketahui adalah merupakan sumber mata air permanen yang berhubungan erat dengan keberadaan sungai-sungai bawah tanah. Kemudian sungai-sungai bawah tanah tersebut sebagian muncul menjadi

sungai dipermukaan sebagai potensi sumber air masyarakat dan desa sepanjang tahun, seperti sungai Gua Tinting dan Sungai Romang Lompoa. Termasuk mata air yang ada di Gunung Putih dan Bulu Ballang dusun Rammang-Rammang (mata air Gunung Putih sudah digunakan sebagai sumber air minum warga Dusun Rammang-Rammang dan Dusun Salenrang).

*Kedua*, adalah sungai air asin terutama pada musim kemarau, yaitu sungai Pute sepanjang 9,10 Km, Berua 0,50 Km dan Barua 7,50 Km. Sungai-sungai tersebut semuanya ke sungai KaliMaros yang bermuara ke Laut. Pada musim hujan aliran sungai-sungai tersebut menjadi tawar karena dominasi air hujan akibat curah yang tinggi. Sedangkan pada musim kemarau aliran air sungai-sungai berubah jadi asin akibat dominasi air pasang dari laut. Oleh karena itu pada musim kemarau aliran sungai ini digunakan untuk pengairan tambak/empang warga.

## **7. Kondisi Musim dan Iklim**

Desa Salenrang sebagaimana halnya wilayah lain yang ada di Indonesia dan Desa Salenrang pada khususnya, juga memiliki dua musim, yaitu musim hujan dan musim kemarau yang sangat mempengaruhi pola hidup masyarakat Salenrang. Musim kemarau terjadi antara bulan Juni sampai bulan Oktober dan musim hujan terjadi pada bulan (akhir) Oktober sampai bulan Mei setiap tahunnya. Meskipun biasa ada yang menambahnya dengan musim pancaroba yang terjadi antara bulan September dengan bulan November.

Berdasarkan pengamatan digital Stasiun Klimatologi (Maros, Hasanuddin dan Maritim Paotere) selama tahun 2010 rata-rata suhu udara 27,4° C di Kota

Makassar dan sekitarnya tidak menunjukkan perbedaan yang nyata (termasuk suhu rata-rata Salenrang-Maros). Suhu udara maksimum di stasiun klimatologi Hasanuddin  $32,1^{\circ}$  C dan suhu minimum  $24,0^{\circ}$  C. Berdasarkan klasifikasi tipe iklim menurut Oldeman, Provinsi Desa Salenrang memiliki 5 jenis iklim, dimana kabupaten Maros (termasuk Salenrang) masuk tipe C-3, yaitu termasuk iklim agak basah yang curah hujan rata-rata 2500-3000 mm/tahun. (Sumber: Rancangan RPJMD Prov. Desa Salenrang 2018-2023)

### **8. Kualitas Medan**

Kualitas medan Wilayah Desa Salenrang dilihat dari Topografi yang kurang menguntungkan membuat akses untuk beberapa wilayah potensial belum terbuka/terisolir sehingga sangat mempengaruhi perkembangan sosial, ekonomi dan budaya masyarakat desa.

Berdasarkan kondisi medan sebagian besar pencaharian masyarakat desa Salenrang adalah Petani (sawah dan tambak), namun dengan Topografi yang kurang menguntungkan sehingga sebagian wilayah belum tersentuh pembangunan dan lahan pertanian kurang produktif. Kemampuan olah lahan masyarakat yang terbiasa dengan sistem tradisional membuatnya tidak mampu menanggulangi masalah produktifitas lahan pertanian yang kalau musim kemarau kekeringan bahkan air asin masuk dan kalau musim penghujan lahan banjir.

### **9. Penggunaan Lahan**

Luas wilayah desa Salenrang berdasarkan hasil pemetaan partisipatif Walhi – masyarakat tahun 2015 adalah 13,567 Km<sup>2</sup>. Dari total luas wilayah tersebut dibagi dalam beberapa golongan penggunaan lahan, antara lain; Wilayah

pada bagian depan desa yang berada disebelah Barat dan tengah yang merupakan dataran rendah digunakan sebagai lahan pemukiman, persawahan dan tambak.

Sementara wilayah pada bagian timur yang sebagian besar terdiri dari dataran tinggi bukit batu dan gunung karst selain digunakan untuk areal pemukiman, persawahan dan tambak, juga untuk lahan perkebunan dan hutan desa. Berikut rincian penggunaan lahan.

**Tabel 2.2**

**Luas Lahan menurut Penggunaan**

<b>No</b>	<b>Struktur Usia</b>	<b>Jumlah</b>	<b>Satuan</b>
1	Lahan Persawahan	595.21	Ha
2	Lahan Pertambakan	357.17	Ha
3	Lakah Hutan	379.34	Ha
4	Lahan Perkebunan	11.67	Ha
5	Gunung/Bukit	13.27	Ha
<b>Luas Lahan</b>		<b>1,356.66</b>	<b>Ha</b>

#### 10. Indikator Kependudukan

dalam komponen demografi meliputi: kelahiran,kematian,perpindahan, dan jumlah,distribusi,komposisi. **Indikator kependudukan** dalam non demografi meliputi:kesejahteraan,ketenagakerjaan,dan pendidikan, dan dapat dihitung sebagai perubahan dalam jumlah individu dalam sebuah populasi menggunakan per waktu unit untuk pengukuran. Pertambahan penduduk sendiri di pengaruhi oleh faktor kelahiran, kematian, dan migrasi,

Tabel : 2.3

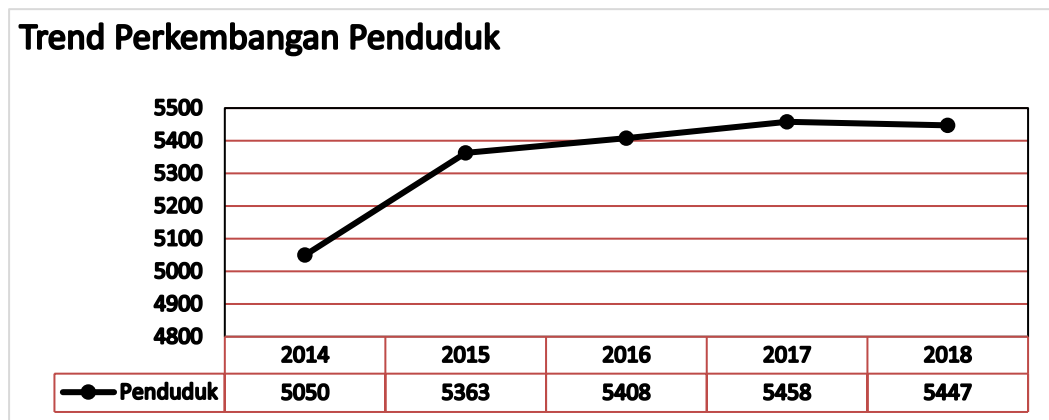

Sumber : Lap Perkembangan Penduduk Desa Salenrang 2014 - 2018

Berdasarkan perkembangan desa salenrang dapat dilihat dari tabel sebagai berikut bahwa pertumbuhan rata pada tahun 2014 ke 2015 adalah 4,10 mengalami pertumbuhan rata-rata 1,94%/tahun.

Berdasarkan tabel di atas, perkembangan penduduk desa Salenrang dari tahun 2014 sampai 2018 mengalami pertumbuhan rata-rata 1,94%/tahun. Dimana kepadatan penduduk pertahun rata-rata 394 orang/Km<sup>2</sup>. Khusus tahun 2018 kepadatan penduduk desa Salenrang mencapai 401,49 Orang/Km<sup>2</sup>. Sementara jumlah kepala keluarga (KK) untuk tahun 2018 mencapai 1.527 KK dengan jumlah anggota keluarga rata-rata 3,59 orang/KK.

### 11. Persebaran penduduk berdasarkan Dusun

Persebaran jumlah penduduk desa salenrang tahun 2018 berdasarkan dusun dilihat dari jenis kelamin, Jumlah Rumah tangga (Rutang) dan KK serta kepadatan dapat dilihat pada tabel berikut ini:

Tabel : 2.4

Persebaran Jumlah Penduduk menurut Dusun, Jenis Kelamin, Rutang, KK dan Kepadatan

No	Dusun	Jumlah Penduduk (Jiwa)			Jumlah Rutang	Jumlah KK	Kepadatan
		LK	Pr	Total			
1	Salenrang	890	919	1,809	424	493	400.22
2	Panaikang	498	517	1,015	185	273	676.67
3	Pannambungan	588	565	1,153	320	367	427.04
4	Barua	313	282	595	108	158	495.83
5	Rammang-Rammang	454	421	875	206	239	239.92
<b>Jumlah</b>		<b>2,743</b>	<b>2,704</b>	<b>5,447</b>	<b>1,243</b>	<b>1,530</b>	<b>401.49</b>

Sumber : Laporan Penduduk 2018 dan Potensi luas wilayah

a. Jumlah Penduduk Menurut Struktur Usia

Rincian pembagian jumlah penduduk desa Salenrang berdasarkan struktur usianya dapat dilihat pada tabel berikut :

Tabel:2.5

**Penduduk berdasarkan Struktur Usia**

No	Struktur Usia	Jumlah	Satuan
1	<1 tahun (Bayi)	115	Orang
2	01-04 tahun (Balita)	533	Orang
3	05-14 tahun (Remaja)	1,013	Orang
4	15-39 tahun (Dewasa-1)	2,176	Orang
5	40-64 tahun (Dewasa-2)	1,310	Orang
6	65 tahun ke atas (Lansia)	285	Orang
<b>Jumlah Penduduk</b>		<b>5,432</b>	<b>Orang</b>

b. Penduduk berdasarkan Tingkat Pendidikan

Keadaan penduduk desa Salenrang berdasarkan tingkat pendidikan yang dimiliki dapat dilihat pada tabel berikut :

**Tabel : 2.6**

**Jumlah Penduduk menurut Pendidikannya**

No	Pendidikan	Jumlah	Satuan
<b>1</b>	<b>Lulusan Pendidikan Umum</b>		
1.1	TK/PAUD	950	Orang
1.2	SD	1,123	Orang
1.3	SMP	635	Orang
1.4	SMA/SMU	567	Orang
1.5	Akademi/D2-D3	165	Orang
1.6	Sarjana (S1)	72	Orang
1.7	Pasca Sarjana	3	Orang
<b>2</b>	<b>Lulusan Pendidikan Khusus</b>		
2.1	Pondok Pesantren/Keagamaan	14	Orang
2.2.	SLB	0	Orang
3.1	Kursus Keterampilan	4	Orang
<b>3</b>	<b>Tidak Lulus/Tidak Sekolah</b>	1,899	Orang
<b>Jumlah</b>		<b>5,432</b>	<b>Orang</b>

c. Penduduk Menurut Sumber Penghasilan

Berdasarkan kondisi alamnya, sebagian besar penduduk desa Salenrang memiliki mata pencaharian sebagai petani. Hal ini sangat dipengaruhi oleh kondisi wilayah desa Salenrang yang sebagian besar terdiri dari areal persawahan dan pertambakan. Namun karena beberapa tahun terakhir hasil produksi pertanian dan perikanan semakin menurun sebagian masyarakat mencari pekerjaan lain sebagai mata pencaharian mereka, seperti berdagangan – jual beli barang-barang campuran dengan membuka kios-kios, warung makan dan lain-lain, termasuk pekerjaan pertukangan dan perbengkelan. Berikut jumlah penduduk menurut sumber penghasilan mereka.

Sejak pembentukann Desa Salenrang tahun 1989 sebagai desa Persiapan hingga sekarang 2019 telah diperintah oleh 2 orang Pejabat dan 5 orang Kepala Desa terpilih. Diman selama  $\pm$  30 tahun para kepala desa telah melakukan pembangunan sesuai priode dengan prestasinya masing-masing. Prestasi-prestasi pembangunan tersebut dapat dilihat pada aspek sumber daya pembangunan di bawah ini.

## 12. Prasarana dan Sarana Umum

Prasarana Umum desa Salenrang dilihat dari status jenisnya dapat dibagi ke dalam beberapa kategori sebagaimana rincian tabel berikut:

**Tabel : 2.11**

**Prasarana Umum Desa Salenrang**

No	Status Prasarana	Kategori /Jenis	Panjang	Satuan
<b>1</b>	<b>Prasarana Jalan</b>		<b>20,217.00</b>	<b>Mtr</b>
1.1	Jalan Provinsi	Aspal Beton	3,200.00	Mtr
1.2	Jalan antar Kecamatan	Aspal Beton	2,500.00	Mtr
1.3	Jalan Antar Desa	Rabat Beton	500.00	Mtr
1.4	Jalan Desa	Rabat Beton	6,000.00	Mtr
1.5	Jalan Desa	Makadam/Sirtu	5,340.00	Mtr
1.6	Jalan Dusun	Paving Blok	1,477.00	Mtr
1.7	Jalan Tani	Jalan Tanah	1,200.00	Mtr
<b>2</b>	<b>Prasarana Jembatan</b>		<b>12.00</b>	<b>Bh</b>
2.1	Jembatan Provinsi	Permanen	3.00	Bh
2.2	Jembatan Antar Kecamatan	Permanen	1.00	Bh
2.3	Jembatan Desa/Beton	Permanen	1.00	Bh
2.4	Jembatan Dusun/Kayu	Semi Permanen	7.00	Bh
<b>3</b>	<b>Parasara Dermaga Desa</b>	<b>Kayu/Semi permanen</b>	<b>3.00</b>	<b>Unit</b>
<b>4</b>	<b>Gedung Kantor Desa</b>	<b>Semi Permanen</b>	<b>1.00</b>	<b>Unit</b>
<b>5</b>	<b>Lapangan Sepak Bola Desa</b>		<b>2.00</b>	<b>Ha</b>

Sumber : Potensi Desa 2019

## 13. Prasarana Pendidikan

Potensi Prasarana Pendidikan Desa Salenrang menurut hasil Potensi Desa

2019 adalah sebagai berikut :



**Tabel : 2.12**  
**Prasarana Pendidikan Desa Salenrang**

No	Jenis Prasarana	Jenis/Status	Panjang	Satuan
1	Gedung PAUD	Milik Desa	3	Unit
2	Gedung SD	Negeri	3	Unit
3	Gedung SMP Satap	Negeri	1	Unit
4	Gedung PKBM	Milik Desa	1	Unit
5	Gedung Perpustakaan	Milik Desa	1	Unit
6	Taman Pendidikan Al-Qur'an	Milik Desa	1	Unit

*Sumber : Potensi Desa 2019*

#### 14. Prasarana Kesehatan

Prasarana Kesehatan desa Salenrang adalah sebagai berikut :

**Tabel : 2.13**  
**Prasarana Kesehatan Desa Salenrang**

No	Jenis Prasarana	Jenis/Status	Panjang	Satuan
1	Gedung Poskesdes	Milik Desa	3	Unit
2	Gedung Posyandu	Milik Desa	3	Unit
3	Bagunanan MCK	Milik Desa	1	Unit
4	Prasarana Air Bersih	Milik Desa	1	Unit

*Sumber : Potensi Desa 2019*

#### 15. Prasarana Peribadatan

Potensi Prasarana/sarana peribadatan Desa Ssalenrang menurut data potensi desa 2019 adalah sebagai berikut : jumlah bangunan mesjid milik desa ada

12 mesjid yang digunakan masyarakat dalam proses peribadatan di wilayah desa salenrang kabupaten maros.

**Tabel : 2.14**  
**Prasarana Peribatan Desa Salenrang**

No	Jenis Prasarana	Jenis/Status	Panjang	Satuan
1	Bangunan Masjid	Milik Desa	10	Unit
2	Bangunan Mushallah	Milik Desa	2	Unit

Sumber : Potensi Desa 2019

#### 16. Prasarana/Sarana Pariwisata

Prasarana dan Sarana Wisata Desa Salenrang dapat kita lihat dari tabel sebagai berikut: adapun jenis sarana dan prasarana terdapat 8 jenis milik desa yang digunakan masyarakat.

**Tabel : 2.15**  
**Prasarana/Sarana Pariwisata**

No	Jenis Prasarana	Jenis/Status	Jumlah	Satuan
1	Aula dan Kantor Unit Wisata	Kayu/Milik Desa	1	Unit
2	Jalan Beton (Parkir)	Kayu/Milik Desa	30	Mtr
3	Jln Panggung Setapak	Kayu/Milik Desa	170	Mtr
4	Perahu Patroli	Kayu/Milik Desa	1	Unit
5	Parkir Area	Kayu/Milik Desa	22	Are
6	Kuliner Area	Kayu/Milik Desa	8	Unit
7	Outbond Area	Kayu/Milik Desa	3	Unit
8	Gasebo	Kayu/Milik Desa	3	Unit

Sumber : Potensi Desa 2019

M A K A S S A R

## 17. Kondisi Agama dan Kepercayaan

Berdasarkan data potensi desa, 100% penduduk desa Salenrang penganut agama Islam yang taat. Namun dilihat dari kondisi aktualnya, tidak dapat disangkal kalau dari 100% penganut agama Islam masih ada yang mencampurkan antara ajaran agama dengan adat kebiasaan/tradisi yang diwarisi secara turun temurun dari moyang mereka. Hal ini dapat ditemukan pada kegiatan-kegiatan keagamaan mereka yang masih dibarengi dengan sesajen atau doa-doa selamatan yang dilakukan ditempat-tempat yang dianggap keramat, seperti; di bawah pohon-pohon besar, kuburan-kuburan tua atau sungai-sungai dan lain-lain, meskipun jumlahnya relative kurang.

Selain itu, kegiatan-kegiatan lain yang sebenarnya sudah diketahui itu dilarang oleh agama, namun masih tetap juga dilakukan, misalnya; Minum minuman keras seperti tuak dan minum beralkohol lainnya. Sikap masyarakat seperti itu tidak jarang menjadi hambatan dalam program pembangunan mental dan perubahan pola fikir. Betapa tidak, jika emosi keagamaan yang tinggi tidak diimbangi dengan pengetahuan yang memadai akan membuat mereka menjadi panatik buta. Mereka menganggap apa yang diketahui dan jalankan itu adalah yang benar dan selain dari apa yang mereka ketahui dan jalankan adalah salah. Tentu saja pemahaman tersebut harus mendapat perhatian khusus dalam pembinaan keagamaan dan pembangunan mental serta perubahan pola fikir dan kesadaran masyarakat. Berikut Lembaga sara dan pendidikan keagamaan desa Salenrang

**Tabel : 2.16**  
**Lembaga Sara dan Pendidikan Keagamaan**

o	Lembaga	Sumber Daya		Keterangan
		Jumlah	Satuan	
	<b>Imam</b>			
1	Imam Desa	1	Orang	
2	Imam Dusun	5	Orang	
3	Imam Mesjid	0	1 Orang	
4	Guru Mengaji			
5	Guru Mengaji	5	1 Orang	
6	Guru Tajwid		7 Orang	
7	Majelis Ta'lim			
8	Jumlah Kelompok		Klp	
9	Jumlah Pengurus		Orang	
10	Jumlah Anggota		Orang	
11	Jumlah Kegiatan Pertahun		Kali	
12	Jumlah Dana yang dikelola		Rp.	
13	Majelis Sikir			
14	Jumlah Kelompok		Klp	
15	Jumlah Pengurus		Orang	
16	Jumlah Anggota		Orang	
17	Jumlah Kegiatan Pertahun		Kali	
18	Jumlah Dana yang dikelola		Rp.	

**Sumber : Potensi Desa 2019**

Demikian kondisi agama dan kepercayaan masyarakat desa Salenrang yang masih sarat dengan pengaruh tradisi dan kepercayaan nenek moyang serta perilaku yang dilarang agama. Oleh karena sangat diharapkan kepada para pemuka agama dan tokoh masyarakat agar senantiasa saling urung rebut mencari pendekatan-pendekatan dalam melakukan pendidikan keagamaan. Misalnya bagaimana menyampaikan pengertian-pengertian dan dasar-dasar ajaran keagamaan, yang kemudian dijelaskan satu-persatu secara luas dan mendalam sehingga tidak terjadi salah pemahaman. Semoga dimasa-masa yang akan datang masyarakat desa Salenrang menjadi masyarakat *religius* yang sarat dengan pengetahuan agama, sehingga senantiasa menonjolkan sikap solidaritas yang tinggi dalam pergaulan dan demokratis dalam setiap kebijakan serta tulus ikhlas dalam berbuat.

#### **18. Kondisi Wilayah dan Pemerintahan Desa**

Sebagaimana telah dijelaskan sebelumnya bahwa desa Salenrang merupakan salah satu dari sembilan desa dan kelurahan yang ada di wilayah pemerintahan kecamatan Bontoa, kabupaten Maros. Berdasarkan hasil pemetaan partisipatif Walhi – masyarakat tahun 2015 luas wilayah desa Salenrang mencapai 13,567 Km<sup>2</sup>.

Dari segi geografis, wilayah desa Salenrang termasuk wilayah strategis dan komplis yang membujur dari Timur ke Barat terbelah jalur poros provinsi makassar – Mamuju dengan batas-batas sebagai berikut :

- a. Di sebelah utara berbatasan dengan desa Bontolempangan

- b. Di sebelah Selatan berbatasan dengan desa Tunikamaseang, kelurahan Bontoa dan Maccini Baji
- c. Di sebelah Timur berbatasan dengan desa Tunikamasea kecamatan Bantimurung
- d. Di sebelah Barat berbatasan dengan desa Tunikamaseang dan Minasa Upa kecamatan Bontoa.

**Gambar 2.17**  
**Peta Desa Salenrang**

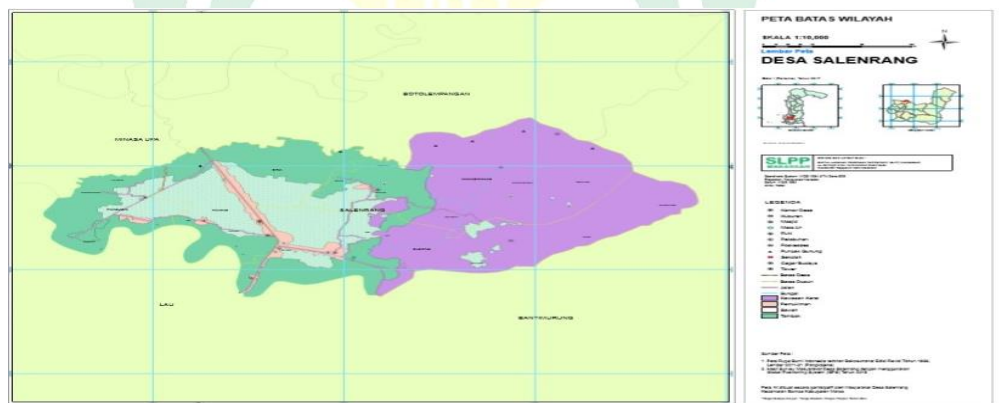

### 19. Pembagian Wilayah

Pada tahun 1989 - 1997 Secara administratif wilayah Desa Salenrang terbagi atas 2 dusun dengan nama dan luas wilayah masing-masing sebagai berikut :

**Tabel : 2.18**  
**Peta Desa Salenrang**

o	Nama Dusun	Luas Km2	Ket
	Salenrang	8,967	
	Pannambungan	4,600	

Selanjutnya pada tahun 1997 dilakukan pemekaran menjadi 5 (lima) dusun dan 20 (dua puluh) RT sampai sekarang dengan nama dan luas masing-masing, sebagai berikut:

**Tabel 2.19**  
**Nama Dusun, luas Wilayah dan jumlah RT**

<b>o</b>	<b>Nama Dusun</b>	<b>Lu as Km2</b>	<b>Jum lah RT</b>	<b>Keteran gan</b>
	Salenrang	4 .520	6	
	Panaikang	1 .500	4	
	Pannambungan	2 .700	3	
	Barua	1 .200	3	
	Rammang- Rammang	3 .647	4	
	<b>Jumlah</b>	<b>13,567</b>	<b>20</b>	

**Sumber : Potensi Desa 2018**

Disamping faktor wilayah, desa Salenrang juga memiliki iklim tropis dengan dua musim, yaitu musim hujan dan musim kemarau sebagai salah satu faktor utama yang menjadikannya sebagai desa potensial bidang pertanian. Oleh karena itu, secara umum penggunaan wilayah Desa Salenrang sebagian besar untuk lahan pertanian berupa persawahan dan tambak, selain lokasi perumahan

masyarakat, sarana dan prasarana pemerintahan, pendidikan, keagamaan dan perkuburan.

## 20. Struktur Organisasi Pemerintahan Desa

Salah satu program Nawa Cita Presiden Jokowi adalah; membuat pemerintah tidak absen dengan membangun tata kelola pemerintahan yang bersih, efektif, demokratis, dan terpercaya; membangun Indonesia dari pinggiran dengan memperkuat daerah-daerah dan desa dalam kerangka negara kesatuan. Desa Salenrang sebagai bagian dari Pemerintahan Nasional mau tidak mau harus turut serta dalam mewujudkan tugas pokok tersebut berdasarkan sistem pemerintahan dan kelembagaannya.

Adapun Sistem Pemerintahan desa Salenrang kecamatan Bontoa, kabupaten Maros dalam hal ini menganut pola minimal sebagaimana dengan Stuktur Oraganisasi Desa di bawah ini.

**Gambar : 2.2**

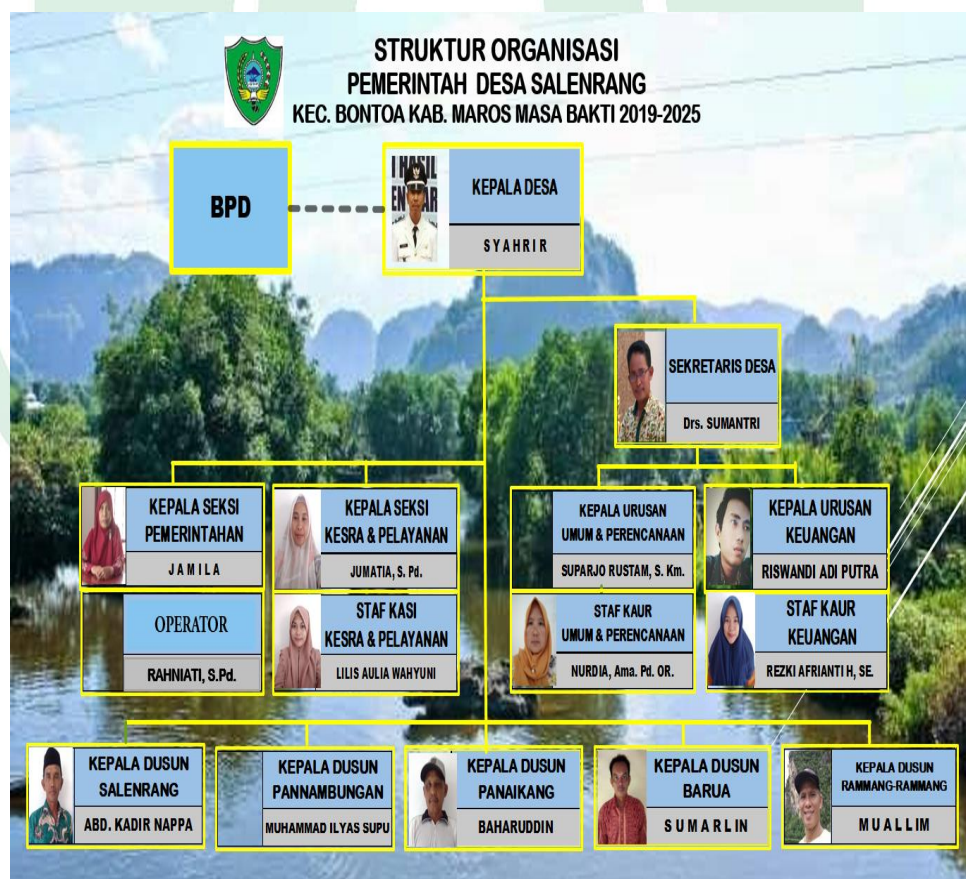



Dalam penyelenggaraan pemerintahan dan pembangunan desa, Pemerintah Desa Salenrang tidak bekerja sendiri, melainkan dibantu dengan kelembagaan yang ada di Desa sebagai mitra. Kelembagaan desa yang dimaksud adalah keseluruhan lembaga yang ada di desa yang bertugas dan berfungsi untuk membantu dan mendukung penyelenggaraan pemerintahan dan pembangunan desa.

### **1. Fasilitas**

#### **a. Tempat Ibadah (Mushallah)**

Di Rammang-Rammang Maros sebagai tempat wisata bagi wisatawan juga menyediakan tempat Ibadah bagi para pengunjung, yang terletak di tengah-tengah belantaran sawah yang hijau, dan air yang digunakan oleh wisatawan untuk berwudhu langsung dari mata air pegunungan yang jernih dan sejuk.

#### **b. Penginapan**

Bagi wisatawan yang sudah berkeliling menikmati panorama keindahan di Rammang-Rammang, pengelola wisatawan juga menyediakan penginapan bagi para pengunjung untuk melepas penat dan untuk beristirahat, penginapan yang disediakan memiliki bentuk yang unik karena mengusung desain arsitektur perpaduan rumah adat sasak Lombok dan Bugis yang di dominasi unsur kayu dan hanya ditutupi atap rumbia, dan tarif untuk kamar kapasitas dua sampai empat orang dipatok sekitar tiga ratus ribuan hingga tiga ratus lima puluh ribuan.

c. Kafe

Tak cuma asik untuk dijelajahi, kawasan Rammang-Rammang di Desa Salenrang, ternyata juga asik untuk nongkrong dan melakukan agenda aktifitas seperti, diskusi, rapat, maupun seminar program kerja.

d. Warung Makan

Usai jelajah Rammang-Rammang di Maros rasa lelah dan lapar tak ayal menghampiri buat pengunjung yang ingin istirahat sejenak sambil bersantap menu yang ditawarkan adalah masakan lokal seperti Ikan Lamuru Goreng, Udang sambal, Bakwan Jagung dan Pisang Goreng.

e. Transportasi Air (*Jolloro*')

Bagi para pengunjung yang ingin lebih menikmati keindahan di Rammang-Rammang, pengelola Wisata juga menyediakan *Jolloro*', atau perahu kecil, *Jolloro* juga mempunyai pemandu bagi para wisatawan, sementara tarif untuk naik *Jolloro*', seharga dua ratus ribu yang hanya berkapasitas empat orang dan perahu sedang seharga dua ratus lima puluh ribu rupiah yang bisa ditumpangi tujuh orang.

**B. Kegiatan Tadabbur Alam wisatawan di area wisata Rammang-Rammang Kabupaten Maros**

**2. Kegiatan Wisatawan**

a. Study Tour

Rammang-Rammang Maros kerap dijadikan tempat bagi wisatawan termasuk yang ingin melakukan kegiatan *Study Tour*, yaitu jelajah alam untuk menambah khazanah keilmuan tentang Alam, berikut wawancara dengan ketua

rombongan bernama Fikri dari SMP Bawakaraeng Makassar yang mengatakan dalam sesi wawancara sebagai berikut:

“Study Tour sebagai tempat untuk mengenal Alam, karena suasana yang berbeda dengan suasana kelas seperti biasanya, jadi mudah untuk mendapatkan pelajaran dari alam karena banyak pelajaran yang bisa kita ambil, seperti menatap pepohonan yang menjulang diantara himpitan batu-batu karts, maka rasa syukur itu ada karena takjub melihat keagungan Allah Swt”.<sup>35</sup>

Berdasarkan hasil wawancara diatas dapat kita ketahui bahwa mengenal alam termasuk mengenal pencipta-Nya, sehingga rasa syukur itu selalu ada karena melihat ciptaan-Nya, dan salah satu agenda rutin yang hampir seriap tahun dilaksanakan oleh lembaga pemerintah maupun lembaga swasta adalah study tour memberikan manfaat antara lain, memberikan manfaat yang tidak ditemukan dikelas, memberikan sumber informasi secara langsung, meningkatkan kesadaran terhadap lingkungan, menumbuhkan minat dalam bidang masing-masing.

#### b. Rapat Kerja

Selain berwisata Rammang-Rammang Maros sering dijadikan tempat untuk melaksanakan rapat kerja bagi instansi Swasta maupun Negeri berdasarkan wawancara dari Instansi Negeri dari pengadilan Agama bernama Firdaus asal Pontianak yang mengatakan:

“kondisi wisata Rammang-Rammang sangat sesuai untuk melaksanakan Rapat kerja dikarenakan pemandangan yang indah dapat memunculkan ide-ide baru disaat kita sedang berfikir, jadi secara tidak langsung kita juga dapat belajar dari alam atas karunia yang Allah ciptakan dari kondisi alam”<sup>36</sup>

<sup>35</sup> Fikri (14 th) Siswa SMP Bawakaraeng Makassar, *Wawancara*, Maros 11 November 2020

<sup>36</sup> Firdaus (32 th) pengadilan Agama Pontianak, *Wawancara*, Maros 11 November 2020

Jadi hasil wawancara diatas dapat di ketahui bahwa alam sangat berpengaruh bagi kelancaran dalam berfikir, sehingga kerap memunculkan ide-ide yang baru.

#### c. Peneliti

Karena keindahan alam di Rammang-Rammang banyak peneliti yang datang untuk berkunjung dari sesi wawancara dari Muh. Harjun Nurdin seorang mahasiswa asal dari Universitas Maros beliau mengatakan sebagai berikut:

“Karena di Rammang-Rammang Maros terkenal karena bebatuan karts sehingga saya meneliti dan pepohonan yang menjulang diantara sungai yang mengalir, sehingga membuat saya tertarik untuk menjadikan Rammang-Rammang sebagai bahan untuk meneliti”<sup>37</sup>

Dari hasil wawancara diatas dapat kita lihat bahwa peneliti yang datang ke Rammang-Rammang Maros karena keunikan dari bebatuan Karts, sehingga sangat banyak peneliti yang datang memotret maupun dijadikan sebagai lukisan sastra.

#### d. Berwisata

Mayoritas pengunjung menjadikan Rammang-Rammang Maros sebagai tempat untuk berwisata dari sesi wawancara bernama Akbar asal maros yang mengatakan:

“berwisata di Rammang-Rammang sangat asik karena banyak destinasi pilihan tempat untuk mengabadikan moment dan mengajak pasangan untuk menikmati suasana yang alami, sekaligus untuk meningkatkan ketakwaan kepada Allah Swt dan muhasabah diri”<sup>38</sup>

<sup>37</sup> Muh. Harjun Nurdin (21 th) mahasiswa Universitas Maros, *Wawancara*, Maros 11 November 2020

<sup>38</sup> Akbar (25 th), Pengunjung Wisata Rammang-Rammang, *Wawanacara*, Maros, 11 November 2020

Dari hasil wawancara diatas dapat kita ketahui bahwa keindahan Rammang-Rammang Maros menghipnotis banyak orang karena keindahan yang dipancarkan termasuk bebatuan karts yang sangat unik. dengan berwisata dapat mengubah mood atau perasaan seseorang yang awalnya galau karena pekerjaan, maupun karena hubungan keluarga, atau yang lain sebagainya, ketika melakukan perjalanan mengelilingi destinasi akan mengubah perasaan seseorang menjadi ceria dan berkurangnya beban pikiran, dan tidak stress lagi, selain dari itu energi positif dapat diserap melalui pandangan mata, hati dan perasaan

***C. pesan Rohani wisatawan pada objek wisata Rammang-Rammang Kabupaten Maros***

**1. Study Tour**

Berdasarkan hasil wawancara dari Fikri dari SMP Bawakaraeng Makassar yang mengatakan dalam sesi wawancara sebagai berikut:

“Pesan Rohani dari keindahan alam Rammang-Rammang dapat memberikan motivasi untuk terus bertaqwa kepada Allah Swt dengan melihat ciptaan dan kuasanya”

Dari hasil wawancara diatas dapat kita ketahui bahwa nikmat Allah Swt sangat besar baik dari segi ciptaan-Nya yang begitu Indah yang terpancar di Rammang-Rammang Maros. Dengan melihat gunung-gunung, gua, bebatuan dan pepohonan diciptakan oleh Allah sebagai pemelihara keseimbangan bumi sehingga dapat berputar dengan tenang. Mengenai ketenangan bumi karena adanya gunung itu dapat diumpamakan seperti tenangnya perahu di atas air. Apabila perahu itu tidak diberi beban, ia mudah tergoncang oleh gelombang ombak. Tetapi apabila diberi beban yang cukup berat, maka perahu itu tidak

mudah oleng, Adapun pesan rohani yang terdapat di dalam Al Qur'an yang menjelaskan mengenai gunung-gunung yaitu QS. Naba/78 : 6-7

أَلَمْ نَجْعَلِ الْأَرْضَ مِهْدًا      وَالْجِبَالَ أَوْتَادًا

Terjemahan :

“Bukankah Kami Telah Menjadikan Bumi Sebagai Hampan, Dan Gunung-Gunung Sebagai Pasak?”

## 2. Rapat Kerja

Dari sesi *wawancara* dengan bapak Firdaus dari Instansi pengadilan Agama bernama Firdaus asal Pontianak yang mengatakan:

“Pesan Rohani di Rammang-Rammang Maros yang dapat kita lihat dengan mengamati dan merasakan hawa alam yang alami mengajarkan arti kesyukuran yang tak terhingga kepada Allah Swt, karena bentuk nyata dari setiap pepohonan di Rammang-Rammang Maros yang sangat Indah”.<sup>39</sup>

Dari hasil wawancara diatas dapat kita ketahui bahwa pesan Rohani yang di utarakan oleh subjek terkait keindahan di Rammang-Rammang Maros mengandung kesyukuran yang tak henti-hentinya kepada Allah Swt. Dengan adanya pariwisata ini maka dapat mempertebal keimanan serta pengetahuan akan kebesaran sang pencipta, kesempatan berusaha, serta memperkenalkan alam. Ada banyak contoh-contoh perjalanan wisata spiritual yang dikenal di masyarakat, melihat, memandang dan merenungkan kebesaran sang pencipta alam semesta ini memberikan energi positif dalam diri manusia. Adapun pesan rohani yang terdapat di dalam Al Qur'an yang menjelaskan mengenai langit dan bumi sebagai petunjuk yaitu QS. Ali Imran/3 : 189

وَلِلَّهِ مُلْكُ السَّمَاوَاتِ وَالْأَرْضِ وَاللَّهُ عَلَىٰ كُلِّ شَيْءٍ قَدِيرٌ

<sup>39</sup> Firdaus (32 th) pengadilan Agama Pontianak, *Wawancara*, Maros 11 November 2020

Terjemahannya :

“Dan Milik Allah-Lah Kerajaan Langit Dan Bumi; Dan Allah Mahakuasa Atas Segala Sesuatu”

### 3. Peneliti

Berikut wawancara dari Muh. Harjun Nurdin seorang mahasiswa asal dari Universitas Maros beliau mengatakan sebagai berikut:

“Jika kita merasakan dan memantau kondisi Alam di Rammang-rammang Maros pesan rohani yang terpancar di fikiran saya yaitu, alam sebagai tempat manusia untuk bercermin, akan sesuatu yang tak bisa di hitung dengan alat karena sangat indah ciptaan dari Allah Swt”.<sup>40</sup>

Dari hasil wawancara diatas dapat kita lihat bahwa alam dan manusia merupakan ciptaan Allah Swt, alam sebagai tempat manusia untuk selalu melihat rasa syukur karena keindahan yang sangat alami, Al-qur'an secara tegas menyatakan bahwa tujuan penciptaan alam semesta ini untuk memperlihatkan kepada manusia akan tanda-tanda allah swt zat yang menciptakan alam semesta, seperti firman allah dalam yaitu QS. Qaf/ 50 : 7

وَالْأَرْضَ مَدَدْنَاهَا وَأَلْفَيْنَا فِيهَا رُؤْسِي وَأُنْبَتْنَا فِيهَا مِنْ كُلِّ زَوْجٍ بَهِيجٍ وَالْأَرْضَ وَسَّعْنَا  
هَا وَفَرَشْنَاهَا، وَجَعَلْنَا فِيهَا جِبَالًا تَوَابِتْ؛ لئلا تميل بأهلها، وَأُنْبَتْنَا فِيهَا مِنْ كُلِّ نَوْعٍ  
حَسَنِ الْمَنْظَرِ نَافِعٍ، يَسُرُّ وَيُبْهِجُ النَّازِرَ إِلَيْهِ.

Terjemahnya :

Dan Kami hamparkan bumi itu dan Kami letakkan padanya gunung-gunung yang kokoh dan Kami tumbuhkan padanya segala macam tanaman yang indah dipandang mata,<sup>41</sup>

<sup>40</sup> Muh. Harjun Nurdin (21 th) mahasiswa Universitas Maros, *Wawancara*, Maros 11 November 2020

#### 4. Wisatawan

Berdasarkan hasil wawancara dari pengunjung yaitu Akbar asal maros yang mengatakan:

“jika kita memamantau di Rammang-Rammang Maros maka yang ada di hati kita adalah muhasabah diri dan selalu memuji akan ciptaan Allah Swt, sehingga hidup dapat bermakna untuk terus bertaqwa kepada Allah Swt”.<sup>42</sup>

Berdasarkan hasil wawancara diatas dapat diketahui bahwa dalam menjalani hidup ini keharusan seorang manusia di peruntuhkan untuk selalu bersyukur kepada Allah Swt, agar khidupan ini terasa lebih berwarna, dengan menatap ciptaan seisi dunia ini yang beragam termasuk ciptaan Allah yaitu keindahan alam di Rammang-Rammang Kabupaten Maros. berkaitan dengan firman allah tentang ciptaan gunung dimana di dalamnya Allah menyebutkan berbagai macam nikmat dan petunjuk untuk hamba-hamba-Nya, atas bagaimana gunung-gunung dipancangkan dengan kukuh, tidak bergoyang dan dijadikan petunjuk bagi orang yang dalam perjalanan. Adapun pesan rohani yang terdapat di dalam Al Qur'an yang menjelaskan mengenai gunung dan bumi sebagai petunjuk yaitu QS. Nahl/16 : 15

وَأَلْفَىٰ فِي الْأَرْضِ رَوَاسِيَ أَنْ تَمِيدَ بِكُمْ وَأَنْهَارًا وَسُبُلًا لَّعَلَّكُمْ تَهْتَدُونَ

Terjemahannya :

“Dan Dia menancapkan gunung di bumi agar bumi itu tidak goncang bersama kamu, (dan Dia menciptakan) sungai-sungai dan jalan-jalan agar kamu mendapat petunjuk,”

Tafsiran ayat di atas menurut peneliti menunjukkan bahwa peran penting alam dalam kestabilan hidup manusia sangat bergantung dari bagaimana manusia

<sup>42</sup> Akbar (25 th), Pengunjung Wisata Rammang-Rammang, *Wawanacara*, Maros, 11 November 2020



memperlakukan alam, jika alamnya baik dan lestari maka lestari juga kehidupan di bumi, jika alamnya dirusak dan tidak lestari maka pasak-pasak yang kuat sebagai gunung bisa saja runtuh dan goyang sehingga terjadi bencana yang dapat merugikan alam dan kehidupan manusia, maka perlu bagi manusia untuk introspeksi diri bahwa manusia tidak bisa lepas dari lingkungan alam, maka perlu menjaga dan melestarikan alam.

Diharap dengan datangnya kunjungan menteri pariwisata Sandiaga Uno yang di sambut oleh Bupati Maros Chaidir syam dan masyarakat Maros dapat menjadikan wisata rammang-rammang desa salenrang kabupaten maros masuk dalam 50 wisata internasional yang ada di indonesia, diharap juga dapat memberikan fasilitas sarana dan prasarana terbaik yang perlu di perhatikan oleh pemerintah.

## BAB V PENUTUP

### A. Kesimpulan

Berdasarkan deskripsi dan analisis data yang diperoleh pada penelitian “*rihlah tadabbur Alam* wisata Ramang-Ramang di Desa Salenrang Kabupaten Maros (Studi Pesan Dakwah Wisata Rohani)”, dapat disimpulkan sebagai berikut:

1. “*rihlah tadabbur Alam* wisata Ramang-Ramang di Desa Salenrang Kabupaten Maros (Studi Pesan Dakwah Wisata Rohani)” Kegiatan tadabbur alam ini mempunyai peran penting dalam meningkatkan kecerdasan spiritual dikarenakan di dalam kegiatan tadabbur alam terdapat berbagai macam kegiatan perenungan. Kegiatan ini bertempat di alam bebas. Sehingga membuat manusia khususnya wisatawan yang ikut dalam kegiatan mentadabburi alam mempunyai arah atau pandangan hidup dan mampu untuk lebih mengagumi ciptaan Allah.
2. Pesan Rohani yang terkandung dalam penelitian ini mentadabburi alam ini yaitu rasa kekhusyuan hati bertambah karena merasa bahwa semua yang kita miliki adalah dari Allah. Kemudian mengucap kata syukur tentang keagungan yang Allah ciptakan kepada kita semua merupakan nikmat yang luar biasa untuk kita renungi bahwa semua yang ada di muka bumi ini bisa kita manfaatkan dan kita lestarikan sebagai wujud cinta kasih kita kepada Allah.

### B. *Impikasi Penelitian*

1. Dalam berwisata tentunya akan ada banyak kegiatan yang dilalui di tempat wisata misalnya bagi yang melakukan Rihlah di hutan maka mereka lebih banyak berjalan kaki, mendaki, meloncat, sehingga otot-otot yang selama ini tidak berfungsi baik secara maksimal akan memperlancar peredaran darah dan organ-organ tubuh lainnya.
2. Selain berwisata untuk menghilangkan penat dan menghibur diri, wisata juga bisa digunakan untuk meningkatkan ketakwaan. Hal ini menjadi sumber daya dan modal yang besar bagi penikmat wisata rohani. Dengan adanya pariwisata, maka dapat mempertebal keimanan serta pengetahuan akan kebesaran sang pencipta, kesempatan berusaha, serta memperkenalkan alam. Ada banyak contoh-contoh perjalanan wisata spiritual yang dikenal di masyarakat, melihat, memandang dan merenungkan kebesaran sang pencipta alam semesta ini memberikan energi positif dalam diri manusia.



## DAFTAR PUSTAKA

- Abidin, Yusuf zainal, *Metode Penelitian Komunikasi, Penelitian Kuantitatif: Teori dan Aplikasi*, Bandung: Pustaka Setia, 2015
- Afrizal, *Metode Penelitian Kualitatif : Sebuah Upaya Mendukung Penggunaan Penelitian Kualitatif dalam Berbagai Displin Ilmu*. Depok. 2017.
- Al- Qur'an an Terjemahannya. Diterjemhakan oleh Departemen Kementrian RI. Jakarta: CV Penerbit J.ART. 2004
- Arifin, *Psikologi Dakwah, Suatu Pengantar Studi*, Jakarta: Bumi Aksara, 2004
- Arifuddin, *Metode Dakwah dalam Masyarakat*, Makassar: Alauddin press 2008
- Aziz, Ali muhammad, 2004 *Ilmu Dakwah*, Jakarta: Prenada Media
- Aziz, Moh. Al. *Ilmu dakwah Edisi Revisi*, Jakarta: Prenada Media Group, 2009
- Dana, Surya Liga dan Octavia Vanny, *Pengantar Pemasaran Pariwisata*, Bandung: Alfabeta. 2015
- Faules, Don R dan. Pace Wayne, *Komunikasi Organisasi; Strategi Meningkatkan Kinerja Perusahaan*. Bandung: PT Remaja Rosdakarya, 2006
- Itana, Gede P dan Sury Ketut a Diarta, *Pengantar Ilmu Pariwisata*, Jakarta: Bumi Aksara, 2009
- Jahid, Jamaluddin, "Perencanaan Kepariwisataaan", Makassar: Alauddin press, 2014
- Jasad, Usman, *Dakwah dan Komunikasi Transformatif*, Makassar: Alauddin press, 2014
- Mahfudz , Syech Ali, *Hidayatul Mursyidin, Terj. Chadijah Nasution*, Yogyakarta: Usaha Penerbitan Tiga A, 1970
- Margono, *Metodologi Penelitian Pendidikan*, Jakarta: Rinek Cipta, 2009
- Melong j., Lexy. *Metode Penelitian Kualitatif*. Bandung: Remaja Rosdakarya, 2009
- Muhajirin, Neon. *Metode Penelitian Kualitatif*. Yogyakarta: Rake Sarasin. 1998

Muhiddin, Asgo. *Dakwah dalam Perspektif Al-Quran*, Bandung: Pustaka Setia, 2004

Muliaty,Amin, *Pengantar Ilmu dakwah*, Alauddin Press, 2009

Mulkhan, Munir Abdul, *Ideologi Gerakan Dakwah*, Yogyakarta: Slipress 2009

Mustafa, Mustari. *Agama dan Bayang-bayang Etis Syaikh Yusuf Al-Makassari*, Yogyakarta: Klis Yogyakarta, 2011

Nasir, Moh. *Metode Penelitian*. Jakarta: Galia Indonesia, 1999

Nasution, *Metode Research Penelitian Ilmiah*. Jakarta: Bumi Aksara, 2000.

Octavia Vanny dan Suryadana Liga, *Pengantar Pemasaran Pariwisata*, Bandung: Alfabeta , 2015

Perlindungan Marpaung, *Fulfilling Life: Merayakan Hidup yang Bukan Main*, Bandung: MQ Publishing, 2007

Ridha, Muhammad Rasyid, *Tafsir al-Manar. Juz IV*, Qairo: al-Maktabah al-Qairah. 2008

Samiang, Katu, *Taktik dan Strategi Dakwah di Era Milenium: Studi Kritis Gerakan Dakwah Jemaah Tabligh* (Makassar: Alauddin Press, 2011

Samsul, Munir Amin, *Ilmu Dakwah*, Jakarta: Amzah, 2009

Saputra, Wahidin, *Pengantar Ilmu Dakwah*, Jakarta: Bumi Aksara, 2011

Shihab, Quraish. *Membumikan al-Qur'an*, Bandung: Mizan 1992

Shihab, Quraish. *Tafsir al-Misbah, vol.2*, Ciputat: Lentera Hati, 2000

Suantoro, Gamal, *Dasar-Dasar Pariwisata*, Yogyakarta: Andi 2001

Sugiono, *Metodologi Penelitian Kuantitatif dan Kualitatif dan R&D*, Bandung: Alfabeta, 2011

Syamsuddin. *Pradigma Metode Penelitian*. Makassar: Shofiah. 2016

Tata, Sukayat, *Quantum Dakwah*, Jakarta: Rineka Cipta, 2009

**L**

**A**

**M**

**P**

**I**

**R**

**A**

**N**



Kondisi Alam Di Ramang-Ramang Kabupaten Maros





Wawancara Dengan Ibu Sukni Merupakan Salah Satu Pengunjung  
Wisata Rammang-Rammang



Wawancara Dengan Seorang Mahasiswa Asal Universitas Maros Yaitu  
Dengan Bapak Muh. Harjun Nurdin



Wawancara Dengan Salah Satu Pengunjung Wisata Ramang Ramang  
Yaitu Ibu Fitri



Wawancara Dengan Sekertaris Desa Salenrang, Kabupaten Maros  
Yaitu Drs. Sumantri



Wawancara Dengan Tokoh Masyarakat Ramang-Ramang Yaitu  
Bapak Samsuddin

## RIWAYAT HIDUP



A. Muh Sarwanil, Lahir Di Kabupaten Maros 12 Juli 1997, Anak Ke Empat Dari 4 Bersaudara, Dari Pasangan Muh Aras Dan Jusniati. Riwayat Pendidikan Peneliti Pada Tahun 2009 Menyelesaikan Pendidikan Di Sdn 5 Impres Hasanuddin, Kemudian Pada Tahun 2012 Menyelesaikan Pendidikan Di Smp Pgri 3 Mandai, Dan Pada Tahun 2015 Menyelesaikan Pendidikan Smk-T An-Nas Mandai Maros.

Pada Pertengahan Tahun 2015 Peneliti Melanjutkan Pendidikan Strata Satu Di Universitas Islam Negeri Alauddin Makassar Melalui Jalur Ujian Masuk Mandiri (Umm). Peneliti Merupakan Mahasiswa Jurusan Komunikasi Dan Penyiaran Islam Angkatan 2015 Tepatnya Di Kelas Kpi B.

Selama Kuliah Peneliti Juga Aktif Di Banyak Organisasi, Baik Di Organisasi Kampus, Seperti Pengurus Komunitas I-Brand Periode 2017-2018, Juga Aktif Dalam Organisasi Pmii (Pergerakan Mahasiswa Islam Indonesia) Dan Mengikuti Berbagai Macam Kajian Seminar Yang Pernah Di Adakan Oleh Pengurus Besar Pmii. Selain Organisasi Kampus Juga Mengikuti Organisasi Di Luar Wilayah Kampus, Seperti Komunitas Motor. Juga Pernah Kerja Freelance Yaitu Menjadi Vendor PT. Sampoerna Di Wilayah Maros.

## PENGESAHAN SKRIPSI

Pengesahan ini berjudul, "Rihlah Tadabbur Alam Wisata Rammang-Rammang di Desa Salenrang Kabupaten Maros "(Studi Pesan Dakwah Wisata Rohani)". yang disusun oleh A. Muh Sarwanil, Nim: 50100115046, mahasiswa Jurusan Komunikasi Penyiaran Islam pada Fakultas Dakwah dan Komunikasi UIN Alauddin Makassar, telah diuji dan dipertahankan dalam sidang *munaqasyah* yang diselenggarakan pada hari Rabu, 19 April 2021 M, bertepatan dengan 6 Ramadhan 1442 H, dinyatakan telah dapat diterima sebagai salah satu syarat untuk memperoleh gelar Sarjana dalam Ilmu Dakwah dan Komunikasi, Jurusan Komunikasi Penyiaran Islam.

Gowa, 19 April 2021 M.  
6 Ramadhan 1442 H.

### DEWAN PENGUJI:

Ketua : Dr. Hj. Sitti Asiqah Usman Ali, Lc., M.Th.I (.....)

Sekretaris : Jalaluddin B, SS., MA (.....)

Munaqisy I : Prof. Dr. Hj. Muliaty Amin, M.Ag (.....)

Munaqisy II : Dr. Hamriani, S, Sos.I, M.Sos.I (.....)

Pembimbing I : Dr. Misbahuddin, M. Ag (.....)

Pembimbing II: Dr. Syam'un, M.Pd., MM (.....)

Diketahui oleh:

Dekan Fakultas Dakwah dan Komunikasi  
UIN Alauddin Makassar,



Dr. Eirdaus Muhammad, MA  
NIP. 19760220 200501 1 002