

**PERANCANGAN APLIKASI SISTEM PENITIPAN ANAK BERBASIS**

**ANDROID DI KECAMATAN SOMBA OPU**

**SKRIPSI**

**Diajukan Untuk Memenuhi Salah Satu Syarat Meraih Gelar**

**Sarjana Komputer pada Jurusan Teknik Informatika**

**Fakultas Sains dan Teknologi**

**UIN Alauddin Makassar**

**Oleh :**

**SITTI HALIJAH**

**NIM: 60200116063**

**FAKULTAS SAINS DAN TEKNOLOGI  
UNIVERSITAS ISLAM NEGERI ALAUDDIN MAKASSAR  
2022**

## PERNYATAAN KEASLIAN SKRIPSI

Mahasiswa yang bertanda tangan dibawah ini.

Nama : Sitti Halijah  
NIM : 60200116063  
Tempat/Tgl.Lahir : Pumbaroro, 07 Juni 1997  
Jurusan : Teknik Informatika  
Fakultas : Sains dan Teknologi  
Judul : Perancangan Aplikasi Sistem Penitipan Anak Berbasis  
*Android* di Kecamatan Somba Opu

Menyatakan dengan sebenarnya bahwa skripsi yang saya tulis ini benar merupakan hasil karya saya sendiri. Jika dikemudian hari terbukti bahwa ini merupakan duplikasi, tiruan, plagiat atau dibuat oleh orang lain, sebagian atau seluruhnya, maka skripsi dan gelar saya yang diperoleh karenanya batal demi hukum.

Gowa, 04 Februari 2022

**Sitti Halijah**  
NIM:60200116063

### PERSETUJUAN PEMBIMBING

Pembimbing penulisan skripsi saudara Sitti Halijah, NIM: 60200116063, mahasiswa Jurusan Teknik Informatika pada Fakultas Sains dan Teknologi Universitas Islam Negeri Alauddin Makassar, setelah dengan saksama meneliti dan mengoreksi skripsi yang bersangkutan dengan judul, “Perancangan Aplikasi Sistem Penitipan Anak Berbasis *Android* di Kecamatan Somba Opu”, memandang bahwa skripsi tersebut telah memenuhi syarat – syarat ilmiah dan dapat disetujui untuk diajukan ke sidang Munaqasyah.

Demikian persetujuan ini diberikan untuk proses selanjutnya.

Gowa, 04 Februari 2022

Pembimbing I

Pembimbing II

  
Ir. Andi Muhammad Svafar, S.T., M.T, IPM  
NIDN. 0907128203

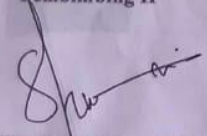
  
Sri Wahyuni, S.Kom, M.T  
NIP. 19870905 201903 2 011

## PENGESAHAN SKRIPSI

Skripsi yang berjudul “Perancangan Aplikasi Sistem Penitipan Anak Berbasis *Android* di Kecamatan Somba Opu” yang disusun oleh **Sitti Halijah**, NIM **60200116063**, mahasiswa Jurusan Teknik Informatika pada Fakultas Sains dan Teknologi UIN Alauddin Makassar, telah diuji dan di pertahankan dalam sidang munaqasyah yang diselenggarakan pada hari Senin 07 Februari 2022 dinyatakan telah dapat diterima sebagai salah satu syarat untuk memperoleh gelar Sarjana Komputer dalam Jurusan Teknik Informatika.

Gowa, 07 Februari 2022 M  
06 Rajab 1443 H

## DEWAN PENGUJI

Ketua	: Dr. Fatmawati Nur, S.Si., M.Si.	(.....)
Sekretaris	: Faisal, S.T., M.T	(.....)
Munaqisy I	: Mustikasari, S.Kom., M.Kom	(.....)
Munaqisy II	: Dr. Hamzah Hasan M.H.I	(.....)
Pembimbing I	: Ir. A. Muhammad Syafar, S.T., M.T., IPM	(.....)
Pembimbing II	: Sri Wahyuni, S.Kom., M.T	(.....)

Diketahui Oleh :

**Dekan Fakultas Sains dan Teknologi**  
**UIN Alauddin Makassar,**

**Prof. Dr. H. Muhammad Halifah Mustami, M.Pd.**  
NIP. 1971041 2 200003 1 001

## KATA PENGANTAR

بِسْمِ اللَّهِ الرَّحْمَنِ الرَّحِيمِ

Puji syukur penulis tuturkan kepada Yang Maha Kuasa, Yang Maha Pemberi, Yang Maha Kaya akan Ilmu yaitu kepada Allah swt, yang merupakan Tuhan segala makhluk-Nya, maka penulis telah sampai pada tahap ini. Salam dan salawat tidak lupa kita kirimkan kepada Baginda Nabi Muhammad shallallahu alaihin wa sallam, Nabi yang telah membawa makhluk dari jaman jahiliyah menuju zaman yang terang benderang seperti sekarang ini, zaman yang penuh dengan ilmu pengetahuan dan teknologi. Dengan ilmu pengetahuan teknologi yang penulis rasakan saat ini, maka penulis dapat menyusun dan menyelesaikan laporan skripsi dengan judul “Perancangan Aplikasi Sistem Penitipan Anak Berbasis *Android* di Kecamatan Somba Opu”. Skripsi ini disusun untuk memenuhi syarat dalam menyelesaikan studi dan memperoleh gelar sarjana untuk program studi Teknik Informatika Fakultas Sains dan Teknologi Universitas Islam Negeri Alauddin Makassar.

Selama menyelesaikan penyusunan skripsi ini penulis telah banyak mendapatkan bantuan dari berbagai pihak, baik secara langsung maupun tidak langsung. Untuk itu, dengan segala kerendahan hati, penulis ingin menyampaikan rasa syukur dan ucapan terima kasih yang sebesar-besarnya kepada semua pihak yang turut membantu, khususnya Ayahanda Samading dan Ibunda Minna yang selalu mendoakan yang tiada hentinya, memberikan motivasi, semangat, dukungan moral maupun material, kasih sayang yang tak ternilai harganya yang

menjadi motivasi besar bagi penulis untuk menyelesaikan skripsi ini. Serta ucapan terima kasih kepada :

1. Allah Ta'ala yang telah memberikan kemudahan sehingga skripsi ini dapat terselesaikan.
2. Rektor Universitas Islam Negeri Alauddin Makassar Bapak Prof. Hamdan Juhannis, M.A, Ph.D.
3. Dekan Fakultas Sains dan Teknologi Universitas Islam Negeri Alauddin Makassar Bapak Prof. Dr. Muhammad Halifah Mustamin, M.Pd.
4. Ketua Jurusan Teknik Informatika Bapak Faisal, S.T., M.T dan sekretaris Jurusan Teknik Informatika Bapak Ir. A. Muhammad Syafar, S.T.,M.T., IPM.
5. Bapak Ir. A. Muhammad Syafar, S.T., M.T., IPM., selaku pembimbing I yang telah membimbing dan membantu penulis untuk mengembangkan pemikiran dan penyusunan skripsi ini hingga selesai. Ibu Sri Wahyuni, S.Kom., M.T., sebagai pembimbing II yang telah membimbing dan membantu penulis untuk mengembangkan pemikiran dalam penyusunan skripsi ini hingga selesai.
6. Ibu Mustikasari, S.Kom., M.Kom., selaku penguji I dan Bapak Dr. Hamzah Hasan, M.HI., selaku penguji II yang telah menguji dan membimbing dalam penulisan skripsi ini.
7. Staf/pegawai dalam jajaran lingkup Fakultas Sains dan Teknologi, Universitas Islam Negeri Alauddin Makassar, yang telah dengan sabar

melayani penulis dengan menyelesaikan administrasi pengurus skripsi sehingga pengurusan skripsi dapat berjalan lancar.

8. Seluruh dosen, staf dan karyawan Jurusan Teknik Informatika Fakultas Sains dan Teknologi Universitas Islam Negeri Alauddin Makassar yang telah banyak memberikan sumbangsih baik tenaga maupun pikiran.
9. Teman-teman seperjuangan selama di Teknik Informatika 2016 “ASSIGNMENT” yang bersama – sama menjalani suka maupun duka yang tak pernah berhenti memberikan dukungan dan semangat selama menempuh pendidikan di kampus.
10. Seluruh pihak yang terlibat dalam membantu penulis dalam proses penyusunan skripsi ini, yang penulis tak dapat sebutkan namanya satu per satu.

Jika dalam penulisan skripsi ini terdapat kekurangan dan kekeliruan, penulis berharap diberikan saran dan kritik dari pembaca yang sifatnya membangun, demi pengembangan kemampuan penulis kedepan. Semoga skripsi ini dapat berguna bagi para pembaca sekalian. Lebih dan kurangnya mohon maaf yang sebesar – besarnya, semoga Allah swt melimpahkan rahmat-Nya kepada kita semua. Aamiin

Gowa, Januari 2022

Penyusun

Sitti Halijah  
60200116063

## DAFTAR ISI

PERNYATAAN KEASLIAN SKRIPSI.....	i
PERSETUJUAN PEMBIMBING.....	ii
PENGESAHAN SKRIPSI.....	iii
KATA PENGANTAR.....	iv
DAFTAR ISI.....	vii
DAFTAR GAMBAR.....	xiii
DAFTAR TABEL.....	xii
ABSTRAK.....	xiv
BAB I PENDAHULUAN.....	1-10
A. Latar Belakang.....	1
B. Rumusan Masalah.....	6
C. Fokus Penelitian dan Deskripsi Fokus.....	6
D. Kajian Pustaka.....	7
E. Tujuan dan Kegunaan Penelitian.....	9
1. Tujuan Penelitian.....	9
2. Manfaat Penelitian.....	9
BAB II TINJAUAN TEORITIS.....	11-24
A. Anak.....	11
B. Taman Penitipan Anak.....	12
1. Berdasarkan Waktu Layanan.....	12
2. Berdasarkan Tempat Penyelenggaraan.....	13
C. Pengasuh.....	16
D. Android.....	17
1. Eclipse.....	17
2. SDK (Software Development Kit).....	18
3. Java.....	18

E. <i>Firestore</i> .....	19
F. <i>Daftar Simbol</i> .....	20
1. <i>Daftar Simbol Flowmap Diagram</i> .....	20
2. <i>Daftar Simbol Use Case Diagram</i> .....	21
3. <i>Daftar Simbol Class Diagram</i> .....	22
4. <i>Daftar Simbol Activity Diagram</i> .....	22
5. <i>Daftar Simbol Sequence Diagram</i> .....	23
<b>BAB III METODOLOGI PENELITIAN</b> .....	<b>25-30</b>
A. <i>Jenis dan Lokasi Penelitian</i> .....	25
B. <i>Pendekatan Penelitian</i> .....	25
C. <i>Sumber Data</i> .....	26
D. <i>Metode Pengumpulan Data</i> .....	26
1. <i>Sumber Data Primer</i> .....	26
2. <i>Sumber Data Sekunder</i> .....	27
E. <i>Instrumen Penelitian</i> .....	27
1. <i>Perangkat Keras</i> .....	27
2. <i>Perangkat Lunak</i> .....	27
F. <i>Teknik Pengolahan dan Analisis Data</i> .....	28
1. <i>Pengolahan Data</i> .....	28
2. <i>Analisis Data</i> .....	28
G. <i>Metode Perancangan Aplikasi</i> .....	28
H. <i>Teknik Pengujian Sistem</i> .....	30
<b>BAB IV ANALISIS DAN PERANCANGAN SISTEM</b> .....	<b>31-55</b>
A. <i>Analisis Sistem yang Sedang Berjalan</i> .....	31
B. <i>Analisis Sistem yang Diusulkan</i> .....	32
1. <i>Analisis Masalah</i> .....	33
2. <i>Analisis Kebutuhan</i> .....	33
C. <i>Perancangan Sistem</i> .....	35
1. <i>Use Case Diagram</i> .....	35
2. <i>Class Diagram</i> .....	36
3. <i>Activity Diagram</i> .....	38

4. <i>Sequence Diagram</i> .....	39
5. Struktur Navigasi .....	43
6. Perancangan Antarmuka ( <i>Interface</i> ) .....	43
BAB V IMPLEMENTASI DAN PENGUJIAN SISTEM .....	57-80
A. <i>Implementasi Sistem</i> .....	57
B. <i>Pengujian Sistem</i> .....	74
C. <i>Pengujian Kelayakan Sistem</i> .....	77
BAB VI PENUTUP .....	81
A. <i>Kesimpulan</i> .....	81
B. <i>Saran</i> .....	81
DAFTAR PUSTAKA .....	82
RIWAYAT HIDUP .....	82

## DAFTAR GAMBAR

Gambar IV. 1. <i>Flowmap</i> sistem yang sedang berjalan.....	31
Gambar IV. 2. <i>Flowmap</i> sistem yang diusulkan .....	34
Gambar IV. 3. <i>Use Case Diagram</i> .....	36
Gambar IV. 4. <i>Class Diagram</i> .....	37
Gambar IV. 5. <i>Activity Diagram Admin</i> .....	38
Gambar IV. 6. <i>Activity Diagram User</i> .....	39
Gambar IV. 7. <i>Sequence Diagram Registrasi</i> .....	40
Gambar IV. 8. <i>Sequence Diagram Login</i> .....	40
Gambar IV. 9. <i>Sequence Diagram Beranda</i> .....	41
Gambar IV. 10. <i>Sequence TPA</i> .....	42
Gambar IV. 11. Struktur Navigasi .....	43
Gambar IV. 12. Perancangan <i>SplashScreen</i> .....	44
Gambar IV. 13. Perancangan Menu <i>Login</i> .....	44
Gambar IV. 14. Perancangan Menu <i>Registrasi Akun</i> .....	45
Gambar IV. 15. Perancangan Buat TPA .....	45
Gambar IV. 16. Perancangan Daftar TPA .....	46
Gambar IV. 17. Perancangan Halaman Beranda .....	46
Gambar IV. 18. Perancangan Menu Nama Anak.....	47
Gambar IV. 19. Perancangan Menu Daftar Pengasuh .....	47
Gambar IV. 20. Perancangan Menu pengasuh.....	48
Gambar IV. 21. Perancangan Menu Iuran .....	48
Gambar IV. 22. Perancangan Menu Kontribusi.....	49
Gambar IV. 23. Perancangan Menu Kegiatan .....	49
Gambar IV. 24. Perancangan Menu Chat .....	50
Gambar IV. 25. Perancangan Menu Edit Informasi.....	51
Gambar IV. 26. Perancangan <i>SplashScreen</i> .....	51
Gambar IV. 27. Perancangan Menu <i>Login</i> .....	52
Gambar IV. 28. Perancangan Menu Daftar Akun.....	52
Gambar IV. 29. Perancangan Menu Beranda.....	53
Gambar IV. 30. Perancangan Menu TPA .....	53

Gambar IV. 31. Menu Daftar Anak .....	54
Gambar IV. 32. Perancangan Menu Nama Anak.....	54
Gambar IV. 33. Perancangan Menu Pengasuh.....	55
Gambar IV. 34. Perancangan Menu Kegiatan Anak.....	55
Gambar IV. 35. Perancangan Menu Informasi .....	56
Gambar V. 1. Tampilan Spalsh Screen .....	57
Gambar V. 2. Tampilan Login .....	58
Gambar V. 3. Tampilan Registrasi Akun.....	58
Gambar V. 4. Tampilan Daftar Akun TPA.....	59
Gambar V. 5. Tampilan Tambah TPA.....	59
Gambar V. 6. Tampilan Halaman Menu.....	60
Gambar V. 7. Tampilan List Anak.....	60
Gambar V. 8. Tampilan Detail Data Anak.....	61
Gambar V. 9. Tampilan Pengasuh .....	61
Gambar V. 10. Tampilan Data Pengasuh.....	62
Gambar V. 11 Tampilan Data dan Tambah Data Iuran .....	62
Gambar V. 12 Tampilan Data dan Tambah Kontribusi .....	63
Gambar V. 13. Tampilan Data Kegiatan.....	63
Gambar V. 14. Tampilan Tambah Data Kegiatan.....	64
Gambar V. 15. Tampilan Galeri.....	63
Gambar V. 16. Tampilan Chat .....	65
Gambar V. 17. Tampilan Edit Informasi .....	65
Gambar V. 18. Tampilan Logout .....	66
Gambar V. 19. Tampilan Splash Screen .....	66
Gambar V. 20. Tampilan Daftar Akun.....	67
Gambar V. 21. Tampilan Login .....	67
Gambar V. 22. Tampilan Beranda .....	68
Gambar V. 23. Tampilan Logout .....	68
Gambar V. 24. Tampilan Menu TPA.....	69
Gambar V. 25. Tampilan Daftar Anak.....	70
Gambar V. 26. Tampilan Nama Anak .....	71

Gambar V. 27. Tampilan Chat .....	71
Gambar V. 28. Tampilan Pengasuh .....	72
Gambar V. 29. Tampilan Kegiatan Anak.....	72
Gambar V. 30. Tampilan Galeri.....	73
Gambar V. 31. Tampilan Informasi .....	73
Gambar V. 32. Diagram Pertanyaan Ke 1.....	78
Gambar V. 33. Diagram Pertanyaan Ke 2.....	79
Gambar V. 34. Diagram Pertanyaan Ke 3.....	79
Gambar V. 35. Diagram Pertanyaan Ke 4.....	79
Gambar V. 36. Diagram Pertanyaan Ke 5.....	80

## DAFTAR TABEL

Tabel II. 1. Daftar Simbol <i>Flowmap</i> Diagram .....	20
Tabel II. 2. Daftar Simbol <i>Use Case</i> Diagram .....	21
Tabel II. 3. Daftar Simbol <i>Class</i> Diagram .....	22
Tabel II. 4. Daftar Simbol <i>Activity</i> Diagram .....	23
Tabel II. 5. Daftar Simbol <i>Sequence</i> Diagram .....	24
Tabel V. 1. Pengujian Halaman <i>Login</i> .....	74
Tabel V. 2. Pengujian Halaman Beranda .....	75
Tabel V. 3. Pengujian Halaman <i>Login</i> .....	76
Tabel V. 4. Pengujian Halaman Beranda .....	76
Tabel V. 5. Pengujian Halaman Menu .....	77

**Nama** : Sitti Halijah  
**NIM** : 60200116063  
**Jurusan** : Teknik Informatika  
**Judul** : Perancangan Sistem Aplikasi Penitipan Anak Berbasis  
*Android* di Kecamatan Somba Opu  
**Pembimbing I** : Ir. A. Muhammad Syafar., S.T., M.T.,IPM  
**Pembimbing II** : Sri Wahyuni, S.Kom., M.T

---

### ABSTRAK

Anak merupakan anugerah terindah yang Allah swt berikan kepada hamba-Nya. Anak sebagai amanah dari Allah swt yang harus dirawat, dijaga, dan dididik. Banyaknya orang tua yang sibuk bekerja, sehingga mereka tidak dapat merawat, menjaga, dan mendidik anaknya dengan baik. Taman penitipan Anak merupakan salah satu bentuk pendidikan anak usia dini, dimana di tempat tersebut akan dirawat, dijaga, dan dididik. Namun kurangnya informasi terkait adanya Taman Penitipan Anak (TPA), banyak orang tua yang membawa anaknya ketempat kerja mereka. Taman penitipan anak ini diperuntukkan untuk orang tua yang sibuk bekerja dan kesulitan dalam merawat anak. Penelitian ini bertujuan untuk membangun sebuah aplikasi *android* yang mampu membantu para orang tua dalam mengetahui informasi adanya taman penitipan anak.

Jenis penelitian yang digunakan adalah penelitian eksperimental dan kelompok kontrol. Metode perancangan yang digunakan yaitu metode *prototype*. Sistem ini berbasis *android* dan diuji dengan menggunakan metode pengujian *Black Box*.

Hasil dari penelitian ini menunjukkan bahwa sistem ini dapat membantu orang tua dan taman penitipan anak, serta sistem ini berjalan sesuai dengan fungsi yang diharapkan.

**Kata Kunci:** Anak, *Android*, Orang Tua.

# BAB I

## PENDAHULUAN

### *A. Latar Belakang*

Anak merupakan anugerah terindah yang Allah swt berikan kepada hamba-Nya. Anak sering juga disebut sebagai kekayaan yang tak ternilai harganya. Seorang anak hadir sebagai amanah dari Allah swt yang harus dijaga, dirawat dan dididik. Melihat anak tumbuh dengan jiwa dan mental yang sehat dapat menjadi harapan bagi orang tua. Segala daya dan upaya yang bermanfaat bagi anak akan dilakukan orang tua untuk pertumbuhan anaknya.

Namun tuntutan orang tua yang harus bekerja, anak kurang mendapatkan penjagaan dan didikan dari orang tua mereka. Untuk itu, mereka harus menitipkan anaknya di tempat penitipan anak supaya anak-anak tersebut bisa mendapatkan penjagaan, perawatan serta pendidikan. Taman penitipan anak ini diperuntukkan untuk seorang anak yang berusia mulai dari 0 bulan sampai 5 tahun. Anak dititipkan oleh orang tuanya karena mereka bekerja agar dapat dijaga dan dididik sejak dini di tempat penitipan tersebut, agar dapat menjadi anak yang berbakti kepada orang tuanya yang kelak akan menjadi generasi penerus keluarganya.

Anak harus dididik sesuai dengan ajaran-ajaran agama yang selalu patuh akan perintah Allah swt, sebagaimana dalam firman Allah swt dalam QS Luqman/31 :

13.

وَإِذْ قَالَ لُقْمَانُ لِابْنِهِ وَهُوَ يَعِظُهُ يَا بُنَيَّ لَا تُشْرِكْ بِاللَّهِ إِنَّ الشِّرْكَ لَظُلْمٌ عَظِيمٌ ﴿١٣﴾

Terjemahnya :

Dan (ingatlah) ketika Luqman berkata kepada anaknya, di waktu ia memberi pelajaran kepadanya : “Hai anakku, janganlah kamu mempersekutukan Allah, sesungguhnya mempersekutukan (Allah) adalah benar kezaliman yang besar”. (Kementerian Agama RI, Al-qur'an & Terjemahannya, 2013)

Ingatlah (wahai Rasul) nasihat Luqman kepada anaknya saat dia menasihatnya : wahai anakku, janganlah mempersekutukan Allah dengan sesuatu karenanya kamu menzalimi dirimu sendiri. Sesungguhnya syirik adalah perbuatan dosa yang paling besar dan paling buruk. (Al-Muyassar, 2018)

Taman Penitipan anak (TPA) merupakan salah satu lembaga yang berbentuk Pendidikan Anak Usia Dini (PAUD) yang dijelaskan pada UU No. 20 Tahun 2003 tentang Sistem Pendidikan Nasional. Pada undang-undang diatas dijelaskan bahwa pendidikan anak usia dini adalah salah satu pembinaan yang diberikan pada anak usia 0 bulan sampai usia 5 tahun dengan cara memberikan rangsangan pendidikan agar dapat membantu perkembangan dan pertumbuhan anak agar memiliki kesiapan pada saat memasuki pendidikan.

Pendidikan Anak Usia Dini (PAUD) dilakukan sebelum memasuki jenjang pendidikan dasar melalui pendidikan formal, non-formal yang berbentuk Taman Penitipan anak (TPA), Taman Kanak-Kanak (TK), maupun yang lainnya. Pendidikan anak usia dini pada jalur pendidikan informasi berbentuk pendidikan keluarga atau pendidikan yang diselenggarakan oleh lingkungan. (Switri, 2019)

Untuk mendapatkan anak yang salih orang tua harus memberikan didikan pada anaknya sejak dini. Dengan adanya taman penitipan anak, anak mereka dapat

dijaga, dirawat dan dididik. Penitipan anak ini dapat membantu orang tua untuk mengasuh dan mendidik anaknya.

Sebagaimana dalam firman Allah swt dalam Al-Qur'an Surah Al-anfal/8 : 28 yang berbunyi :

وَاعْلَمُوا أَنَّمَا أَمْوَالُكُمْ وَأَوْلَادُكُمْ فِتْنَةٌ وَأَنَّ اللَّهَ عِنْدَهُ أَجْرٌ عَظِيمٌ ﴿٢٨﴾

Terjemahnya :

“Dan ketahuilah, bahwa hartamu dan anak – anakmu itu hanyalah sebagai cobaan dan sesungguhnya di sisi Allah lah pahala yang besar”. (Kementerian Agama RI, Al-qur'an & Terjemahannya, 2013)

Ketahuilah pula wahai orang – orang yang benar – benar beriman, bahwa cobaan hidup itu diantaranya disebabkan oleh cinta yang berlebihan pada anak – anak kalian. Maka, janganlah cinta pada anak dan harta benda itu melebihi cinta kalian pada Allah swt, karena hal yang demikian itu merusak urusan kalian. Dan ketahuilah bahwa pahala Allah jauh lebih besar daripada harta di dunia dan anak keturunan. (Shihab, 2015)

Namun tidak sedikit yang dijumpai pada lingkungan masyarakat dan instansi baik pada instansi swasta maupun lingkungan pemerintahan, banyak orang tua yang membawa anaknya ikut ke tempat kerja mereka. Seperti yang terjadi pada instansi yang ada di Kecamatan Somba Opu Kabupaten Gowa yang menjadi kendala dalam pengasuhan dan pendidikan anak sejak usia dini, orang tua sulit mengasuh anaknya jika berada di kantor tempat kerjanya.

Perkembangan Teknologi yang semakin meningkat pesat, membuat tingginya tuntutan hidup di zaman sekarang ini. Perempuan yang dahulu hanya bekerja sebagai ibu rumah tangga kini sekarang mampu bekerja di luar rumah untuk

membantu mencari nafkah. Hal tersebut dipengaruhi dengan semakin berkembangnya zaman yang mengharuskan individu atau masyarakat menyesuaikan perubahan yang ada. Kini kesempatan kerja bagi perempuan pun semakin meningkat sehingga laki-laki dan perempuan memiliki kesempatan yang sama untuk mendapatkan pekerjaan. Sebagaimana perubahan sosial yang berupa nilai mengenai orang tua yang memiliki anak yang menjadikan ibu dan keluarga sebagai peran penting dalam pengasuhan dan pendidikan anak.

Pada masa sekarang ini, penggunaan sistem operasi *android* di masyarakat umum sangat marak dan menjadi kebutuhan pasar. Aplikasi *android* menjadi salah satu kebutuhan masyarakat yang sangat meningkat pesat karena aplikasi *android* dapat memberikan kemudahan kepada penggunanya. Inilah yang menjadi salah satu pemanfaatan aplikasi *android* yang dapat membantu orang tua dengan membuat aplikasi penitipan anak.

Seiring dengan berkembangnya teknologi informasi dan komunikasi yang sangat meningkat pesat, khususnya penggunaan aplikasi *android* di segala bidang yang dapat membantu masyarakat.

Adapun ayat al-Qur'an yang berkaitan dengan perkembangan teknologi yaitu dalam Al-Qur'an Surah An Nisa/58 : 4 yang berbunyi :

إِنَّ اللَّهَ يُأْمُرُكُمْ أَنْ تُؤَدُّوا الْأَمَانَاتِ إِلَىٰ أَهْلِهَا وَإِذَا حَكَمْتُمْ بَيْنَ النَّاسِ أَنْ تَحْكُمُوا بِالْعَدْلِ إِنَّ اللَّهَ نِعِمَّا يَعِظُكُمْ بِهِ ۗ إِنَّ اللَّهَ كَانَ سَمِيعًا بَصِيرًا

Terjemahnya :

Sungguh, Allah menyuruhmu menyampaikan amanat kepada yang berhak menerimanya, dan apabila kamu menetapkan hukum di antara manusia hendaknya kamu menetapkannya dengan adil. Sungguh, Allah sebaik-baik

yang memberi pengajaran kepadamu. Sungguh, Allah Maha Mendengar, Maha Melihat. (Kementerian Agama RI, Al-qur'an & Terjemahannya, 2013)

Sesungguhnya Allah memerintahkan kalian agar menunaikan amanat dengan berbagai macam bentuknya, di mana kalian diamanati atasnya kepada pemiliknya, maka jangan melalaikannya. Allah juga memerintahkan kalian agar menetapkan keputusan diantara manusia dengan adil dan objektif bila kalian menetapkannya di antara mereka. Ini adalah sebaik-baik nasihat dan petunjuk yang Allah berikan kepada kalian, Sesungguhnya Allah Maha Mendengar kata-kata kalian, mengetahui amal-amal kalian seluruhnya dan melihatnya. (Al-Muyassar, 2018)

Pada ayat di atas di jelaskan bahwa setelah Allah menyebutkan kabar gembira bagi orang-orang yang beriman dan beramal shalih yaitu memberi keputusan bagi orang lain dengan adil. Begitu pun dengan penggunaan teknologi *android* yang dapat membantu dan meringankan pekerjaan orang lain, oleh karena itu penulis akan merancang sebuah aplikasi yang berbasis *android* yang dapat mempermudah orang tua yang memiliki anak balita.

Namun ada beberapa yang menjadi permasalahan mengenai tantangan penitipan anak yaitu kurangnya informasi tentang adanya taman penitipan anak, yang dapat membantu orang tua yang sibuk bekerja untuk mengasuh dan mendidik anaknya sejak dini.

Berdasarkan uraian di atas maka akan dirancang dan di bangun aplikasi sistem penitipan anak pada Taman Penitipan anak Rifqiyah di Kecamatan Somba Opu berbasis *android*, untuk orang tua yang ingin menitipkan anaknya. Untuk orang tua yang sibuk bekerja dan mempunyai anak balita sehingga dapat mempermudah dan membantu orang tua dalam menjaga anaknya.

### **B. Rumusan Masalah**

Dengan mengacu pada latar belakang masalah yang telah diuraikan diatas maka disusun rumusan masalah yang akan dibahas dalam penelitian ini yaitu :

1. Bagaimana orang tua dapat mengetahui informasi taman penitipan anak yang ada di Kecamatan Somba Opu ?
2. Bagaimana memudahkan orang tua dalam mengetahui kegiatan yang dilakukan di taman penitipan anak ?

### **C. Fokus Penelitian dan Deskripsi Fokus**

Agar dalam pengerjaan tugas akhir ini dapat lebih terarah, maka fokus penelitian ini difokuskan pada pembahasan sebagai berikut :

1. Aplikasi ini berjalan pada *smartphone* berbasis *android* yang dapat digunakan oleh orang tua anak.
2. Aplikasi ini dapat menyimpan data anak yang dititipkan pada taman penitipan anak.
3. Aplikasi ini dapat memberikan informasi taman penitipan anak dan orang tua dapat mengetahui kegiatan anak pada taman penitipan anak.

Sedangkan untuk mempermudah pemahaman dan memberikan gambaran serta menyamakan persepsi antara penulis dan pembaca penelitian ini, maka dikemukakan penjelasan yang sesuai dengan variabel dalam penelitian ini.

Adapun deskripsi fokus dalam penelitian ini adalah :

1. Aplikasi penitipan anak ini adalah suatu bentuk perangkat lunak yang berjalan pada *smartphone* berbasis *android* yang digunakan oleh orang tua yang menitipkan anaknya.

2. Aplikasi ini dapat menyimpan data anak yang ditiptkan pada taman penitipan anak.
3. Aplikasi ini dirancang untuk memudahkan orang tua mengetahui informasi dan dapat mengetahui kegiatan anak pada taman penitipan anak.

#### **D. Kajian Pustaka**

Perkembangan teknologi pada sekarang ini, perangkat berbasis *android* pun menjadi salah satu alat yang dirancang untuk memudahkan penggunaan elektronik dalam berbagai bidang. Beberapa penelitian yang telah dilakukan dalam merancang aplikasi Penitipan anak antara lain :

Kevin Fernando (2015) pada penelitian ini yang berjudul “Pembuatan Sistem Informasi Penitipan anak dan Sanggar Kreativitas Universitas Surabaya”. Tujuan dari penelitian ini adalah untuk membantu pengelolaan dalam proses administrasi tempat penitipan anak. Pada penelitian sekarang ini dapat mempermudah orang tua mengetahui taman penitipan anak. Persamaan pada penelitian ini yaitu merancang sebuah sistem informasi pada Taman Penitipan Anak (TPA) yang masing-masing dapat membantu proses administrasi. Yang membedakan dari penelitian ini yaitu penelitian ini lebih fokus kepada proses pengelolaan administrasi serta platform yang digunakan berbasis web, sedangkan penelitian sekarang yang akan dibuat yaitu dapat melihat nama anak, pengasuh, kegiatan anak, informasi serta dapat mendaftarkan anak dan platform aplikasi yang dibangun berbasis *android*.

Eka Puji Astutik (2019) dengan judul “Sistem Pemantauan Perkembangan Anak Berbasis Web (Studi Kasus Taman Penitipan Anak D’Lola Kota

Magelang)”. Tujuan dari penelitian ini adalah dapat memantau perkembangan berbasis web melalui grafik data kehadiran anak yang menjadi bukti laporan perkembangan anak kepada orang tua. Pada penelitian ini memiliki kesamaan yaitu merancang sebuah sistem yang dapat memantau perkembangan anak pada tempat penitipan anak. Yang membedakan dari penelitian ini yaitu penelitian ini hanya fokus pada pemantauan lewat grafik data kehadiran anak yang akan menjadi laporan kepada orang tua anak, sedangkan pada penelitian sekarang dapat mengetahui informasi, mengirim pesan dan mendaftarkan anak lewat aplikasi taman penitipan anak.

Ajeng dwi Cahyani dan Nurmalasari (2016) dengan penelitian yang berjudul “Sistem Informasi Taman Pengasuhan Anak (SiTamPAN) Berbasis Web pada Kementerian Pekerjaan Umum dan Perumahan Rakyat”. Tujuan dari penelitian ini adalah untuk merancang sistem informasi taman pengasuhan anak pada Kementerian Pekerjaan Umum dan Perumahan Rakyat yang berbasis website dengan merancang sistem ini dapat membantu orang tua dalam pengasuhan anaknya.

Pada penelitian ini memiliki kesamaan yaitu dapat mempermudah orang tua dalam mencari informasi pendaftaran anak dan mengetahui informasi keseharian anak di tempat penitipan tersebut. Yang menjadi pembedanya pada penelitian ini adalah sistem ini dapat memberikan informasi kepada orang tua terkait TPA, sedangkan pada penelitian sekarang ini data anak yang telah dititip dapat dicetak/disimpan oleh admin taman penitipan anak, serta user dapat mengetahui informasi tentang latar belakang taman penitipan.

## ***E. Tujuan dan Kegunaan Penelitian***

### **1. Tujuan Penelitian**

Dalam penelitian ini adapun tujuan yang ingin dicapai oleh peneliti ini adalah membuat sebuah aplikasi penitipan anak berbasis *android* agar dapat mempermudah orang tua untuk mengetahui informasi tentang adanya taman penitipan anak yang dapat mengasuh dan mendidik anaknya.

### **2. Manfaat Penelitian**

Diharapkan dengan penelitian ini dapat diambil beberapa manfaat yang mencakup 2 hal pokok, yaitu :

#### **a. Teoritis**

Secara teoritis, hasil penelitian ini dapat dijadikan referensi bagi pembaca dan menambah kajian teknologi informasi.

#### **b. Praktis**

Hasil dari penelitian ini secara praktis diharapkan dapat memberi manfaat bagi orang tua yang ingin menitipkan anaknya, serta hasil penelitian ini dapat bermanfaat sebagai berikut :

##### **1) Bagi Orang Tua**

Hasil dari penelitian ini bagi orang tua diharapkan dapat mempermudah dalam mengetahui informasi penitipan anak, pengasuhan anak, kegiatan, maupun terhadap masyarakat yang membutuhkan.

##### **2) Bagi Tempat Penitipan Anak**

Hasil dari penelitian ini tempat penitipan anak dapat mempermudah proses administrasi dalam pengelolaan data anak yang dibutuhkan.

### 3) Bagi Peneliti

Manfaat yang didapat bagi peneliti adalah dapat mengembangkan ilmu yang diperoleh dari perkuliahan dan pengetahuan baru yang tidak diperoleh dari perkuliahan.

## **BAB II**

### **TINJAUAN TEORITIS**

#### **A. Anak**

Anak adalah seorang laki-laki atau perempuan yang masih bayi dan belum dewasa. Anak juga diartikan sebagai seseorang yang belum mengalami pubertas, yang masih dalam tahap pertumbuhan dan perkembangan secara matang. Pengertian anak dijelaskan pada UU RI No. 4 tahun 1979. Tentang kesejahteraan anak, anak adalah seseorang yang belum mencapai usia 21 tahun dan belum pernah menikah. Batasan umur 21 tahun ditetapkan karena berdasarkan pandangan usaha kesejahteraan sosial, kedewasaan pribadi, dan kedewasaan mental seorang anak yang dicapai pada usia tersebut. Anak adalah potensi serta penerus bangsa yang dasar-dasarnya telah ditetapkan oleh generasi sebelumnya. (Suryana, 1996)

Menurut pendapat dari psikolog anak yaitu suatu perkembangan yang dimulai dari masa bayi hingga lima tahun atau sampai enam tahun, pada masa ini disebut sebagai masa prasekolah, kemudian berkembang sebanding dengan taman sekolah dasar.

Berdasarkan UU Peradilan Anak, anak dalam UU No.3 Tahun 1997 tercatat dalam pasal 1 ayat 2 yang berbunyi “anak adalah seorang yang masih dalam masa bayi dan belum mencapai umur 18 tahun serta belum pernah menikah”.

## **B. Taman Penitipan Anak**

Taman penitipan anak (TPA) merupakan salah satu bentuk Pendidikan Anak Usia Dini (PAUD) pada jalur pendidikan nonformal yang menyelenggarakan program pendidikan sekaligus pengasuhan dan kesejahteraan sosial terhadap anak sejak lahir sampai dengan usia lima tahun.

Secara umum TPA terbagi menjadi dua jenis, yaitu berdasarkan waktu layanan dan tempat penyelenggaraan, adapun jenis-jenisnya yaitu sebagai berikut:

### **1. Berdasarkan Waktu Layanan**

#### **a. Sehari Penuh (*Full Day*)**

Sehari penuh atau *full day* diselenggarakan selama satu hari penuh mulai dari jam 07.00 sampai dengan jam 17.00 wita. (d disesuaikan dengan kondisi daerah/lingkungan setempat), untuk melayani peserta didik yang dititipkan baik yang dititipkan sewaktu-waktu maupun dititipkan secara rutin/setiap hari.

#### **b. Setengah Hari (*Half Day*)**

Setengah hari atau *half day* adalah yang diselenggarakan selama setengah hari mulai dari jam 07.00 sampai dengan jam 12.00 atau jam 12.00 sampai dengan 17.00 wita. Taman penitipan anak melayani peserta didik yang telah selesai mengikuti pembelajaran di kelompok bermain atau taman kanak – kanak, dan yang akan mengikuti program Taman Pendidikan Qur'an (TPQ) pada siang hari.

c. Temporer

Taman penitipan anak ini yang diselenggarakan pada waktu yang tertentu saat di butuhkan oleh masyarakat. Penyelenggaraan taman penitipan anak temporer ini, bisa menyesuaikan bagi yang membutuhkan taman penitipan anak ini.

**2. Berdasarkan Tempat Penyelenggaraan**

a. Taman Penitipan Anak (TPA) Perumahan

Taman penitipan anak ini diselenggarakan pada kompleks perumahan untuk melayani anak yang berada di sekitar perumahan yang ditinggal bekerja oleh orang tua mereka.

b. Taman Penitipan Anak (TPA) Pasar

Taman penitipan anak ini melayani peserta didik dari para pekerja pasar dan anak yang orang tuanya berdagang atau berbelanja di pasar.

c. Taman Penitipan Anak (TPA) Pertokoan

Taman penitipan anak pertokoan melayani di pusat pertokoan. Tujuan utamanya untuk melayani peserta didik yang orang tuanya bekerja di pertokoan tertentu namun tidak menutup kemungkinan taman penitipan anak ini melayani peserta didik di luar pegawai kantor pertokoan.

d. Taman Penitipan Anak (TPA) Perkantoran

Taman penitipan anak perkantoran dilaksanakan pada pusat perkantoran. Tujuannya untuk melayani peserta didik yang orang tuanya bekerja di kantor Pemerintahan / Swasta tertentu namun tidak menutup

kemungkinan taman penitipan anak ini melayani peserta didik di luar pegawai kantor.

e. Taman Penitipan Anak (TPA) *Mall*

Taman penitipan anak yang di laksanakan di *mall* atau pusat perbelanjaan. Tujuan dari pelaksanaan taman penitipan anak *mall* yaitu agar dapat melayani pengunjung *mall* yang membutuhkan layanan taman penitipan anak pada saat mereka melakukan aktivitas di dalam *mall*. Layanan pada taman penitipan *mall* dapat bersifat sementara saja bagi pengunjung atau yang membutuhkan layanan ini, dapat juga bersifat tetap bagi para pegawai *mall* yang membutuhkan layanan ini.

Pengalaman peserta didik di dalam keluarga dan di lembaga Pendidikan Anak Usia Dini (PAUD) berpengaruh besar terhadap positif atau tidaknya peserta didik ketika belajar. Taman Penitipan Anak (TPA) harus memiliki kualitas prinsip yang khas, seperti berikut :

a. Tempa

Tempa yaitu dapat mewujudkan kualitas fisik anak usia dini melalui upaya pemeliharaan kesehatan, peningkatan mutu gizi, olahraga, dan aktivitas jasmani agar peserta didik memiliki fisik yang kuat, lincah, daya tahan, dan disiplin yang tinggi.

b. Asah

Asah adalah pemberian dukungan kepada peserta didik agar dapat belajar melalui bermain untuk memiliki pengangalaman yang berguna pada pengembangan seluruh potensinya. Kegiatan bermain yang bermakna,

menarik, dan merancang imajinasi, kreativitas peserta didik untuk melakukan, mengeksplorasi, memanipulasi, dan menemukan inovasi sesuai dengan minat dan gaya belajar peserta didik.

c. Asih

Asih pada dasarnya merupakan penjaminan pemenuhan kebutuhan peserta didik untuk mendapatkan perlindungan dari pengaruh yang dapat merugikan pertumbuhan dan perkembangan, misalnya perlakuan kasar, penganiayaan fisik dan mental serta eksploitasi.

d. Asuh

Asuh adalah cara memberikan kebiasaan terhadap yang dilakukan secara konsisten agar dapat membentuk perilaku dan kualitas kepribadian serta jati diri peserta didik dalam hal sebagai berikut :

- 1) Integritas, iman, dan taqwa;
- 2) Patriotisme, nasionalisme dan kepeloporan;
- 3) Rasa tanggung jawab, jiwa ksatria dan sportivitas;
- 4) Memiliki jika kebersamaan, demokratis, dan tahan uji;
- 5) Jiwa tanggap, daya kritis dan idealisme;
- 6) Optimis dan keberanian mengambil resiko;
- 7) Jiwa wirausaha, kreatif dan profesional.

### ***C. Pengasuh***

Dilihat dari arti kata, pengasuh yang berarti asuh atau mengasuh, bisa juga diartikan proses cara mengasuh. Mengasuh yaitu menjaga orang yang belum bisa mengurus dirinya, menjaga dirinya dari hal yang dapat merusak dan membahayakan dirinya sendiri. Kemudian pengasuh berarti kata pelatih, pembimbing. Pengasuh juga dijelaskan sebagai orang yang mengasuh, mengurus, memelihara, melatih dan mendidik. Pengasuh dituntut untuk mempunyai pengalaman, keterampilan, dan tanggung jawab sebagai orang tua dalam mendidik dan merawat anak, untuk dibutuhkan tenaga pengasuh. Tenaga pengasuh adalah seorang yang memiliki kemampuan untuk memberikan pelayanan pengasuhan dalam perawatan kepada anak untuk menggantikan peran orang tua yang sedang bekerja atau mencari nafkah. Pengasuh juga memegang peranan yang sangat penting dalam proses pertumbuhan kembang anak. (Riany, 2021)

Hubungan kekuatan yang diharapkan terjalin antara pengasuh dan anak yang diasuhnya (anak didik) adalah kelekatan yang aman, nyaman, dan penuh kasih sayang. Dengan kedekatan tersebut dapat diharapkan agar anak akan mampu mencapai perkembangan yang optimal. Apabila kedekatan tersebut tidak sesuai dengan harapan maka anak tersebut akan mengalami masalah dalam proses tumbuh kembangnya. Sehingga hal ini dapat menjadi sebuah masalah kriminal dan sosial yang marak terjadi pada akhir-akhir ini. Pengasuhan di suatu lembaga dilakukan dengan tenaga pendidik yang ada pada lembaga taman penitipan anak. (PAUD, 2015).

## **D. Android**

*Android* adalah sebuah sistem yang berbasis *mobile* pada versi modifikasi dari *linux*. Pertama kali perusahaan ini di kembangkan oleh perusahaan *android inc* perusahaan inilah yang akhirnya digunakan sebagai nama proyek sistem operasi tersebut, yaitu sistem operasi *android*.

*Android* merupakan sebuah sistem operasi untuk telepon seluler berbasis *linux*. *Android* menyediakan *platform* terbuka untuk para pengembang yang dapat menciptakan aplikasi mereka sendiri agar dimanfaatkan di berbagai macam perangkat. Pada awalnya *google inc* membeli *android inc* pendatang baru yang membuat perangkat lunak untuk ponsel. Kemudian untuk mengembangkan *android* dibentuklah *open handset alliance* konsorsium dari 34 perusahaan perangkat keras perangkat lunak, dan telekomunikasi termasuk *google*, *HTC*, *intel*, *motorola*, *qualcomm*, *T-mobile*, dan *nvidia*. (Kadir, 2013)

### **1. Eclipse**

*Eclipse* merupakan suatu IDE (*Integrated Development Environment*) untuk mengembangkan perangkat lunak dan dapat dijalankan pada semua *platform* (*platform independent*). *Eclipse* dikembangkan melalui bahasa pemrograman java, akan tetapi *eclipse* juga mendukung pengembangan aplikasi bahasa pemrograman lainnya, seperti *C/C++*, *Phyton*, *Perl*, *PHP*, dan bahasa yang lainnya. Selain digunakan sebagai pengembangan aplikasi *eclipse* juga dapat difungsikan sebagai aktivitas dalam siklus pengembangan perangkat lunak seperti dokumentasi, ter perangkat lunak, pengembangan web, maupun yang lainnya. *Eclipse* saat ini adalah salah satu IDE favorit karena gratis dan

*open source*, yang berarti semua orang dapat melihat kode pemrograman pada perangkat lunak ini. (Zal, 2013)

## **2. SDK (Software Development Kit)**

*Android* SDK adalah tool API (*Application Programming Interface*) yang diperlukan untuk memulai mengembangkan aplikasi pada *platform android* menggunakan bahasa pemrograman *java*. *Android* adalah termasuk perangkat lunak untuk ponsel yang meliputi sistem operasi, *middleware* dan aplikasi kunci yang dirilis oleh *google*. Saat ini SDK di sediakan untuk alat bantu dan API untuk memulai mengembangkan aplikasi pada *platform android* dengan menggunakan bahasa pemrograman *java*. (Safaat H, 2014).

## **3. Java**

*Java* adalah bahasa pemrograman tingkat tinggi yang berorientasi object dan program *java* tersusun dari bagian *class*. *Class* ini terdiri dari metode yang melakukan pekerjaan dan mengembalikan informasi setelah melakukan tugasnya. Adapun kumpulan *class* di pustaka *class java* yaitu disebut dengan *Java Application Programming Interface (API)*. *Class-class* ini diorganisasikan menjadi kelompok yang disebut dengan paket (*package*). (Efitra, 2021)

Bahasa pemrograman *java* memiliki beberapa fungsi yaitu sebagai berikut:

- a. Bahasa yang digunakan sederhana
- b. Hanya fokus pada objek
- c. Pengamanan yang cukup ketat
- d. Dapat dipakai pada sistem operasi apapun, dan lainnya.

Kelebihan dan kekurangan *java* adalah sebagai berikut :

Kelebihan Java :

- a. Mudah untuk dikembangkan
- b. Sifatnya multiplatform
- c. Memiliki kemudahan dalam menyusup suatu *script*
- d. Bahasa pemrograman yang berorientasi terhadap objek.

Kekurangan Java :

- a. Penggunaan memory yang cukup tinggi
- b. Mudah di dekompilasi

#### **E. Firebase**

Firestore adalah salah satu tools yang mulai terkenal dikalangan para *developer* di Indonesia. *Developer* aplikasi mulai menggunakan layanan *firebase* karena diklaim bisa mempercepat pekerjaan. *Firestore* juga diartikan sebagai layanan *google* yang berguna untuk membantu para *developer* untuk mengembangkan aplikasi.

*Firestore* ditemukan oleh Andrew Lee dan James Tamplin sejak tahun 2011, *firebase* memberikan produk *realtime database* yang berguna untuk menyimpan lebih banyak data dan sinkronisasi ke banyak pengguna. (Purbo, Aziz, & Purnomo, 2019).

## F. Daftar Simbol

### 1. Daftar Simbol *Flowmap* Diagram

*Flowmap* atau bagan aliran adalah bagan yang menunjukkan aliran didalam program atau prosedur sistem secara logika. *Flowmap* berfungsi untuk memodelkan masukan, keluaran, proses maupun transaksi dengan menggunakan simbol-simbol tertentu. Penggunaan *flowmap* ini harus dapat memudahkan pemakai dalam memahami alur dari sistem. (Muslihudin & Oktafianto, 2016)

Tabel II. 1 Daftar Simbol *Flowmap* Diagram (Booch, 2003)

Simbol	Nama	Keterangan
	Terminator Awal/ Akhir Program	Simbol untuk memulai dan mengakhiri suatu program
	Dokumen	Menunjukkan dokumen <i>input</i> dan <i>output</i> pada proses manual dan proses berbasis komputer
	Proses Komputer	Menunjukkan kegiatan proses yang dilakukan secara komputerisasi
	Arah Aliran Data	Menunjukkan arah aliran dokumen antar bagian yang terkait pada suatu sistem
	Data	Simbol <i>input/output</i> digunakan untuk mewakili data <i>input/output</i>
	File Storage	Simbol ini berfungsi untuk menyimpan data

## 2. Daftar Simbol *Use Case Diagram*

*Use case* merupakan gambaran skenario dari interaksi antara pengguna dengan sistem. *Use case* diagram menggambarkan hubungan antara aktor dengan kegiatan yang dapat dilakukan terhadap aplikasi.

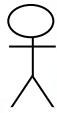
Tabel II. 2 Daftar Simbol *Flowmap Diagram* (Booch, 2003)

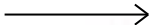
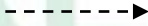
Simbol	Nama	Keterangan
	<i>Actor</i>	Menspesifikasikan himpunan peran yang pengguna mainkan ketika berinteraksi dengan <i>use case</i>
	<i>Use Case</i>	Deskripsi dari urutan aksi-aksi yang ditampilkan system yang menghasilkan suatu hasil terukur bagi suatu <i>actor</i>
	<i>Unidirectional Association</i>	Menggambarkan relasi antar <i>actor</i> dengan <i>use case</i> dan proses berbasis komputer
	<i>Dependencies or Instantitate</i>	Menggambarkan kebergantungan ( <i>dependencies</i> ) anteritem dalam <i>diagram</i>

### 3. Daftar Simbol *Class Diagram*

*Class diagram* adalah diagram yang menggambarkan struktur sistem dari segi pendefinisian kelas-kelas yang akan dibuat untuk membangun sistem.

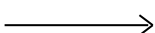
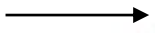
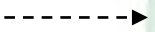

Tabel II. 3 Daftar Simbol *Class Diagram* (Booch, 2003)

Simbol	Nama	Keterangan						
	Association	Menggambarkan relasi asosiasi						
	<i>Composition</i>	Menggambarkan relasi komposisi						
	<i>Dependencies</i>	Menggambarkan relasi dependensi						
<table border="1" data-bbox="368 898 552 1375"> <tr> <td>Nama <i>Class</i></td> </tr> <tr> <td>+atribut</td> </tr> <tr> <td>+atribut</td> </tr> <tr> <td>+atribut</td> </tr> <tr> <td>+method</td> </tr> <tr> <td>+method</td> </tr> </table>	Nama <i>Class</i>	+atribut	+atribut	+atribut	+method	+method	<i>Class</i>	Blok pembangunan pada pemrograman berorientasi objek. Terdiri atas 3 bagian, bagian atas adalah bagian nama dari <i>class</i> , bagian tengah mendefinisikan <i>method-method</i> dari sebuah <i>class</i> .
Nama <i>Class</i>								
+atribut								
+atribut								
+atribut								
+method								
+method								

### 4. Daftar Simbol *Activity Diagram*

*Activity Diagram* adalah diagram yang menggambarkan *workflow* (aliran kerja) atau aktifitas dari sebuah sistem atau proses bisnis. Yang perlu diperhatikan adalah bahwa diagram aktivitas menggambarkan aktivitas sistem bukan apa yang dilakukan actor.

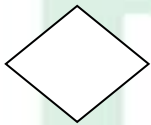

Tabel II. 4 Daftar Simbol *Activity Diagram* (Booch, 2003)

Simbol	Nama	Keterangan
	<i>Action</i>	<i>State</i> dari sistem yang mencerminkan eksekusi dari suatu aksi
	<i>Start State</i>	Bagaimana objek dibentuk atau diawali
	<i>End State</i>	Bagaimana objek dibentuk dan diakhiri
	<i>Decision</i>	Pilihan untuk mengambil keputusan

### 5. Daftar Simbol *Sequence Diagram*

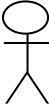
*Diagram sequence* atau sering disebut *sequence diagram* dalam UML (*Unified Modeling Language*) adalah diagram yang menggambarkan kelakuan objek pada use case dengan mendeskripsikan waktu hidup objek dan pesan yang dikirimkan dan diterima antar objek.

Tabel II. 5 Daftar Simbol *Sequence Diagram* (Booch, 2003)

Simbol	Nama	Keterangan
	<i>Actor</i>	Orang yang terlibat dalam suatu system
	<i>Objek Lifeline</i>	Menyatakan kehidupan suatu objek dalam basis waktu
	<i>Activation</i>	Menyatakan objek dalam keadaan aktif dan berinteraksi
	<i>Message</i>	Arah tujuan antara <i>object lifeline</i>
	<i>Messenger</i>	Arah kembali antara <i>object lifeline</i>

## **BAB III**

### **METODOLOGI PENELITIAN**

#### ***A. Jenis dan Lokasi Penelitian***

Dalam melakukan penelitian ini, jenis penelitian yang dilakukan adalah eksperimental. Penelitian eksperimental dibedakan pengertian antar kelompok eksperimen dan kelompok kontrol. Kelompok eksperimen merupakan kelompok yang diberi perlakuan berupa variabel bebas, sedangkan kelompok kontrol merupakan kelompok yang tidak diberi perlakuan apapun atau diberi perlakuan yang natural.

Penelitian ini cocok untuk menguji ulang sesuatu yang sudah ada agar dapat menjadi lebih baik lagi kegunaannya. Dengan strategi penelitian *Design and Creation*. Penelitian dengan cara *Design and Creation* cocok diterapkan untuk mengelola penelitian ini, sebab jenis penelitian ini memungkinkan suatu penelitian dapat sejalan dengan pengembangan yang akan dilakukan terhadap suatu penelitian.

Adapun lokasi penelitian dilakukan yaitu di Taman Penitipan Anak Rifqiyah di Kecamatan Somba Opu Kabupaten Gowa, sedangkan objek penelitian adalah orang tua anak yang menitipkan anaknya pada Taman Penitipan Anak Rifqiyah.

#### ***B. Pendekatan Penelitian***

Penelitian ini menggunakan pendekatan penelitian saintifik yaitu pendekatan berdasarkan ilmu pengetahuan dan teknologi.

### ***C. Sumber Data***

Sumber data penelitian ini adalah menggunakan *Library Research* yang merupakan cara mengumpulkan data dari beberapa buku, jurnal, skripsi, tesis maupun *literature* lainnya yang dapat dijadikan acuan pembahasan dalam masalah ini. Penelitian ini berkaitan pada sumber-sumber data internet ataupun hasil dari penelitian sebelumnya sebagai bahan referensi bagi peneliti selanjutnya.

### ***D. Metode Pengumpulan Data***

Metode pengumpulan data yang dipakai pada penelitian untuk aplikasi ini adalah metode observasi dan wawancara sebagai sumber data primer, serta studi literatur sebagai sumber sekunder.

#### **1. Sumber Data Primer**

##### **a. Wawancara**

Wawancara merupakan teknik pengumpulan data melalui tatap muka dengan satu orang atau lebih dan berlangsung antara narasumber dan pewawancara. Tujuan dari wawancara adalah untuk mendapatkan informasi yang benar dan tepat dari narasumber yang terpercaya.

##### **b. Observasi**

Studi lapangan (observasi) merupakan aktivitas terhadap suatu proses atau objek dengan maksud merasakan dan kemudian memahami pengetahuan dan gagasan yang sudah diketahui sebelumnya, untuk mendapatkan informasi-informasi yang dibutuhkan untuk melanjutkan suatu penelitian.

## 2. Sumber Data Sekunder

### a. Studi *Literature*

Pengumpulan data dengan cara mengumpulkan literatur, jurnal, paper, dan bacaan-bacaan yang ada kaitannya dengan judul penelitian.

## E. Instrumen Penelitian

Adapun instrumen penelitian yang digunakan dalam penelitian yaitu:

### 1. Perangkat Keras

Perangkat keras yang digunakan untuk mengembangkan dan menguji coba terbagi menjadi beberapa bagian antara lain :

#### a. Laptop *Asus* dengan spesifikasi :

- 1) Tipe *Processor* Intel Core i5
- 2) *Harddisk* 1 TB
- 3) Memori 4 GB
- 4) Kecepatan *Processor* 3.7 GHz

#### b. Hp *Android Xiaomi Note 5a* dengan spesifikasi :

- 1) CPU 1.40 GHz
- 2) RAM 3 GB
- 3) Sistem Operasi *Android*

### 2. Perangkat Lunak

Perangkat lunak yang digunakan pada aplikasi ini yaitu sebagai berikut :

- 1) Sistem Operasi *Windows* 10 64 bit
- 2) JDK (*Java Development Kit*)
- 3) *Android Studio*

#### 4) *Firestore*

### **F. Teknik Pengolahan dan Analisis Data**

#### 1. Pengolahan Data

Pengolahan data diartikan sebagai proses mengartikan data-data lapangan yang sesuai dengan tujuan, rancangan, dan sifat penelitian.

Metode pengolahan data dalam penelitian ini adalah sebagai berikut:

- a. Reduksi data adalah mengurangi atau memilah-milah data yang sesuai dengan topik dimana data tersebut dihasilkan dari penelitian.
- b. Koding data adalah penyesuaian data yang di peroleh dalam melakukan penelitian kepustakaan maupun penelitian lapangan dengan pokok pada permasalahan dengan cara memberi kode di setiap data.

#### 2. Analisis Data

Teknis analisis data bertujuan menguraikan dan memecahkan masalah yang berdasarkan data yang diperoleh. Analisis adalah upaya yang dilakukan dengan jalan mengumpulkan, memilah-milah, mengklasifikasikan, dan mencatat yang dihasilkan catatan lapangan serta memberikan kode agar sumber datanya tetap dapat ditelusuri.

### **G. Metode Perancangan Aplikasi**

Pada penelitian ini, metode perancangan aplikasi yang digunakan adalah prototipe (*prototype*). Metode perancangan aplikasi *prototype* ini digunakan untuk menyelesaikan masalah antara *user* dan analisis yang timbul akibat *user* tidak mampu mendefinisikan secara jelas kebutuhannya (Mulyanto, 2009).

*Prototyping* adalah pengembangan yang cepat dan pengujian terhadap model kerja prototipe dari aplikasi baru melalui proses interaksi berulang yang digunakan oleh ahli sistem dan ahli bisnis. *Prototyping* diartikan juga sebagai desain aplikasi cepat (*Rapid Application Design*) atau disebut RAD karena dapat menyederhanakan dan mempercepat desain sistem (O'Brien, 2002)

Menurut Darmawan dan Nur Fauzi (2013), *prototype* merupakan bentuk dari sebuah sistem yang dapat memberikan ide dari para pengembang dan calon pengguna, bagaimana sistem ini dapat berfungsi dalam bentuk yang sudah selesai. (Darmawan & Fauzi, 2013)

Tujuan *prototype* yaitu mengembangkan model menjadi produk final yang memenuhi permintaan pengguna. Pada proses ini, pengguna dapat ikut serta dalam proses pengembangan produk dengan mengevaluasi dan memberikan umpan balik. Penggunaan *prototype* ini dapat memunculkan ide-ide baru yang dapat dikembangkan menjadi fitur untuk melengkapi produk.

Ada beberapa manfaat dalam menggunakan metode perancangan aplikasi *prototype* ini yaitu sebagai berikut :

1. Dapat menghemat waktu dan biaya pengembangan produk
2. Dapat mengetahui kebutuhan pengguna terlebih dahulu
3. Menjadi acuan untuk mengembangkan produk
4. Dapat menjadi bahan referensi

Sebagian *user* kesulitan mengungkapkan keinginannya untuk mendapatkan aplikasi yang sesuai dengan kebutuhannya. Kesulitan ini yang perlu diselesaikan oleh analis dengan memahami kebutuhan *user* dan menerjemahkannya ke dalam

bentuk model *prototype*. Model ini selanjutnya diperbaiki secara terus menerus sesuai dengan kebutuhan *user*.

#### **H. Teknik Pengujian Sistem**

Pengujian merupakan proses analisis sistem perangkat lunak untuk mendeteksi perbedaan antara kondisi yang ada dengan yang diinginkan dan mengevaluasi fitur item perangkat lunak. Pengujian merupakan bagian tak terpisahkan dari suatu perangkat lunak.

Adapun pengujian sistem yang digunakan pada tugas akhir ini adalah *BlackBox*. *BlackBox testing* merupakan pengujian yang berfokus pada spesifikasi fungsional dari perangkat lunak. Dengan demikian, pengujian *black box* memungkinkan perekayasa perangkat lunak mendapatkan serangkaian kondisi input yang sepenuhnya menggunakan semua persyaratan fungsional untuk suatu program. (Pressman, 2010).

## BAB IV

### ANALISIS DAN PERANCANGAN SISTEM

#### A. Analisis Sistem yang Sedang Berjalan

Analisis sistem yang sedang berjalan pada saat ingin menitipkan anak digambarkan pada *flowmap* berikut :

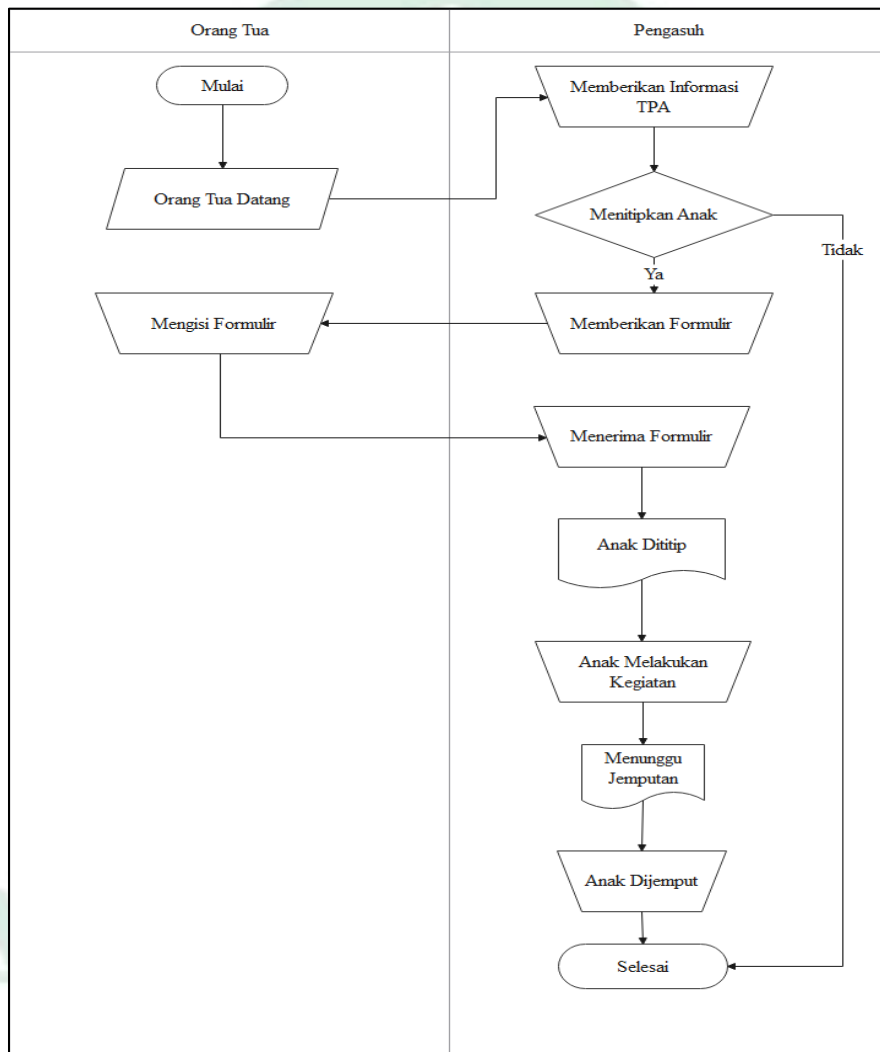

Gambar IV. 1. *Flowmap* sistem yang sedang berjalan

Pada Gambar IV. 1. Sistem yang sedang berjalan di atas, orang tua terlebih dahulu datang ke taman penitipan anak untuk mendaftarkan anak yang ingin dititipkan pada taman penitipan anak, kemudian admin dari taman penitipan anak

akan memberikan formulir pendaftaran untuk diisi oleh orang tua anak. Lalu orang tua mengembalikan formulir yang telah diisi kemudian anak dapat menitipkan anaknya, lalu anak melakukan aktivitas kegiatan sampai dengan waktu yang telah ditentukan.

Pada sistem diatas secara umumnya belum memenuhi dalam menyebarkan informasi terkait adanya taman penitipan anak pada masyarakat. Oleh karena itu banyak orang tua yang membawa anaknya ke tempat kerja mereka atau menitipkan anaknya pada neneknya. Hal ini dapat mempengaruhi tumbuh kembang anak mereka karena merasa tidak diperhatikan dan tidak diberikan kasih sayang.

Kurangnya informasi terkait penitipan anak, membuat orang tua kewalahan dalam menjaga dan mendidik anaknya karena pekerjaannya. Sehingga banyak anak yang merasa kurang perhatian dari orang tuanya. Hal ini berakibat banyak anak yang melawan dan membantah orang tuanya. Untuk itu taman penitipan anak sangat dibutuhkan untuk mendidik anak mereka, serta dapat dijaga, dirawat, dan diasuh di tempat tersebut.

Dengan adanya aplikasi ini, dapat membantu dan memudahkan para orang tua dalam hal mendidik, merawat, dan mengasuhnya. Dengan adanya informasi ini terkait dengan taman penitipan anak maka dapat membantu para orang tua yang memiliki anak bayi atau balita yang ingin menitipkan anaknya.

### ***B. Analisis Sistem yang Diusulkan***

Analisis sistem ini merupakan suatu penguraian dari sistem yang utuh dalam bagian kelompok guna mengidentifikasi dan mengevaluasi permasalahan yang

ada. bagian dari analisis terdiri atas masalah, analisis kebutuhan dan analisis kelemahan.

### **1. Analisis Masalah**

Berdasarkan permasalahan di atas yang sudah dijelaskan pada Bab 1, bahwa banyak orang tua yang membawa anaknya ke tempat kerja mereka karena tidak mengetahui adanya tempat penitipan anak. Dari penelitian yang dilakukan dapat disimpulkan banyak orang tua yang membutuhkan taman penitipan anak ini guna anaknya dapat dididik, dirawat dan dijaga, agar mereka dapat bekerja dengan tenang tanpa perlu khawatir lagi. Bukan hanya itu, banyak anak yang kurang mendapatkan perhatian dari orang tuanya sehingga pada akhirnya dapat melawan, membantah maupun lainnya yang dapat membahayakan dirinya.

### **2. Analisis Kebutuhan**

#### **a. Kebutuhan Non Fungsional**

Analisis kebutuhan non fungsional menggambarkan kebutuhan sistem yang menitikberatkan pada perilaku yang dimiliki oleh sistem, diantaranya kebutuhan perangkat lunak, perangkat keras, serta user sebagai bahan analisis kekurangan dan kebutuhan yang harus dipenuhi dalam perancangan sistem yang diterapkan.

#### **b. Analisis Kebutuhan Fungsional**

Kebutuhan fungsional berhubungan dengan fitur *software* yang akan dibuat atau dikembangkan. Berikut ini merupakan tahapan analisis kebutuhan fungsional pada Perancangan Aplikasi Sistem Penitipan Anak Berbasis Android di Kecamatan Somba Opu. Analisis yang dilakukan

dengan dimodelkan dengan menggunakan *UML (Unified Modeling Language)*. Tahapan pemodelan dalam analisis tersebut yaitu identifikasi aktor, *Use Case Diagram*, *Sequence Diagram*, dan *Activity Diagram*.

### 3. Flowmap Sistem Yang Diusulkan

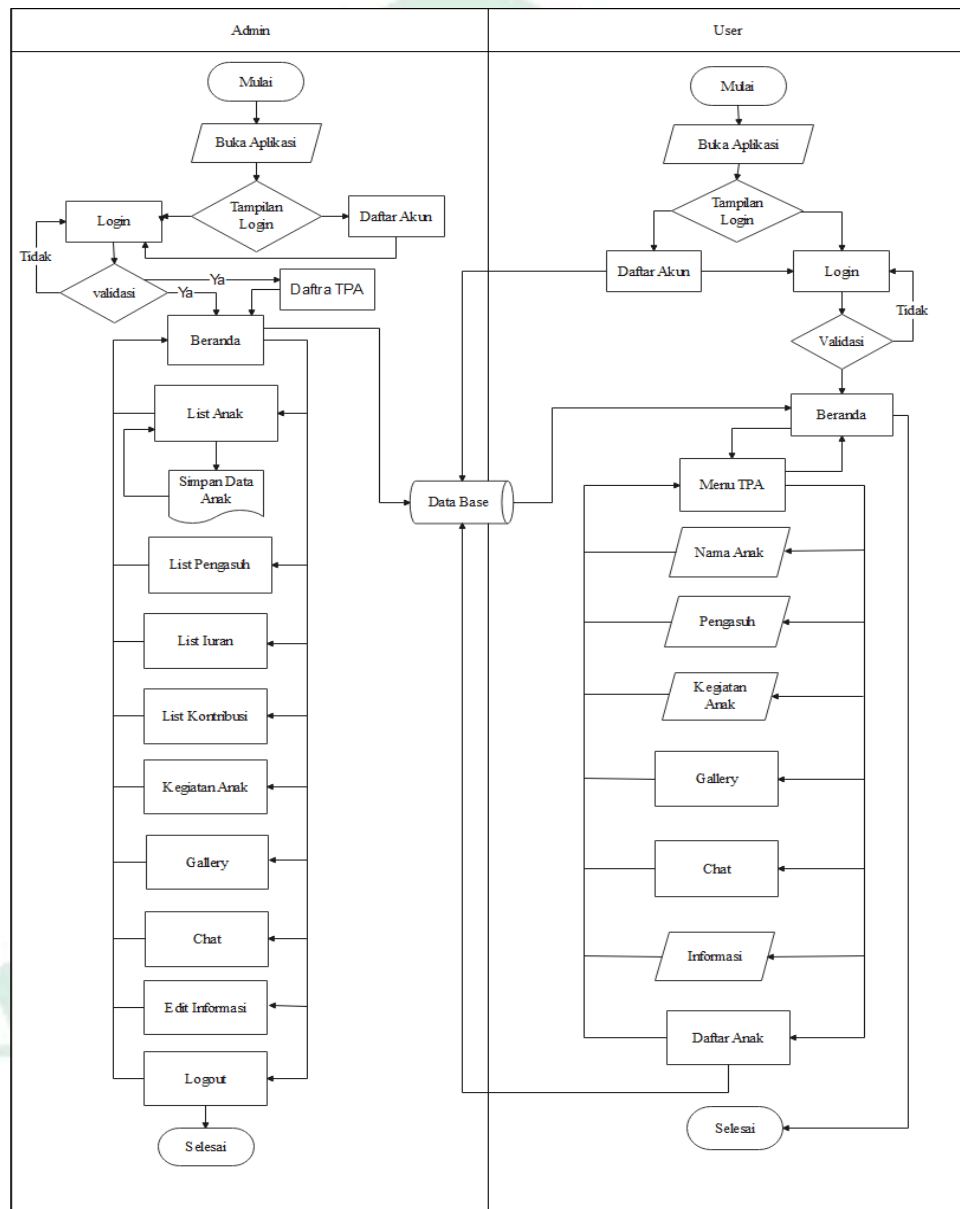

Gambar IV. 2. Flowmap sistem yang diusulkan

Pada gambar IV. 2 menjelaskan bahwa admin dapat melakukan registrasi akun kemudian login menggunakan username dan password yang telah diregistrasi sebelumnya lalu melengkapi informasi taman penitipan anak pada aplikasi admin tersebut. Kemudian user juga melakukan registrasi lalu login menggunakan username dan password yang telah dibuat sebelumnya. Setelah itu akan menampilkan halaman beranda kemudian user dapat memilih taman penitipan anak kemudian akan menampilkan pilihan menu yaitu menu nama anak, pengasuh, kegiatan anak informasi dan daftar anak. User dapat menekan tombol daftar anak jika ingin menitipkan anaknya.

### ***C. Perancangan Sistem***

Setelah tahapan analisis telah selesai dilakukan maka akan dilakukan perancangan pada sistem. Perancangan dapat diartikan sebagai penggambaran, perencanaan, dan pembuatan sketsa atau pengaturan dari beberapa elemen yang dipisah ke dalam satu kesatuan yang berfungsi.

#### **1. Use Case Diagram**

*Use case* diagram adalah gambaran interaksi yang terjadi antara aktor dan kegiatan yang dapat dilakukan terhadap sistem yang digunakan untuk mengetahui fungsi-fungsi apa saja yang terdapat pada sistem tersebut.

Gambar IV. 3. *Use Case Diagram*

Pada gambar IV. 3 *Use case diagram* menjelaskan bahwa admin melakukan registrasi akun kemudian login lalu menginput pendaftaran data taman penitipan anak kemudian menginput data pengasuh, iuran, kontribusi, jadwal kegiatan, dan chat serta dapat menyimpan data anak. Sedangkan user melakukan registrasi akun lalu login dan memilih taman penitipan anak, kemudian chat, mendaftarkan anak, dan melihat data pengasuh, iuran, kontribusi, jadwal kegiatan, dan informasi.

## 2. *Class Diagram*

*Class diagram* yaitu diagram yang menggambarkan struktur sistem dari segi pendefinisian kelas – kelas yang akan dibuat untuk membangun sistem.

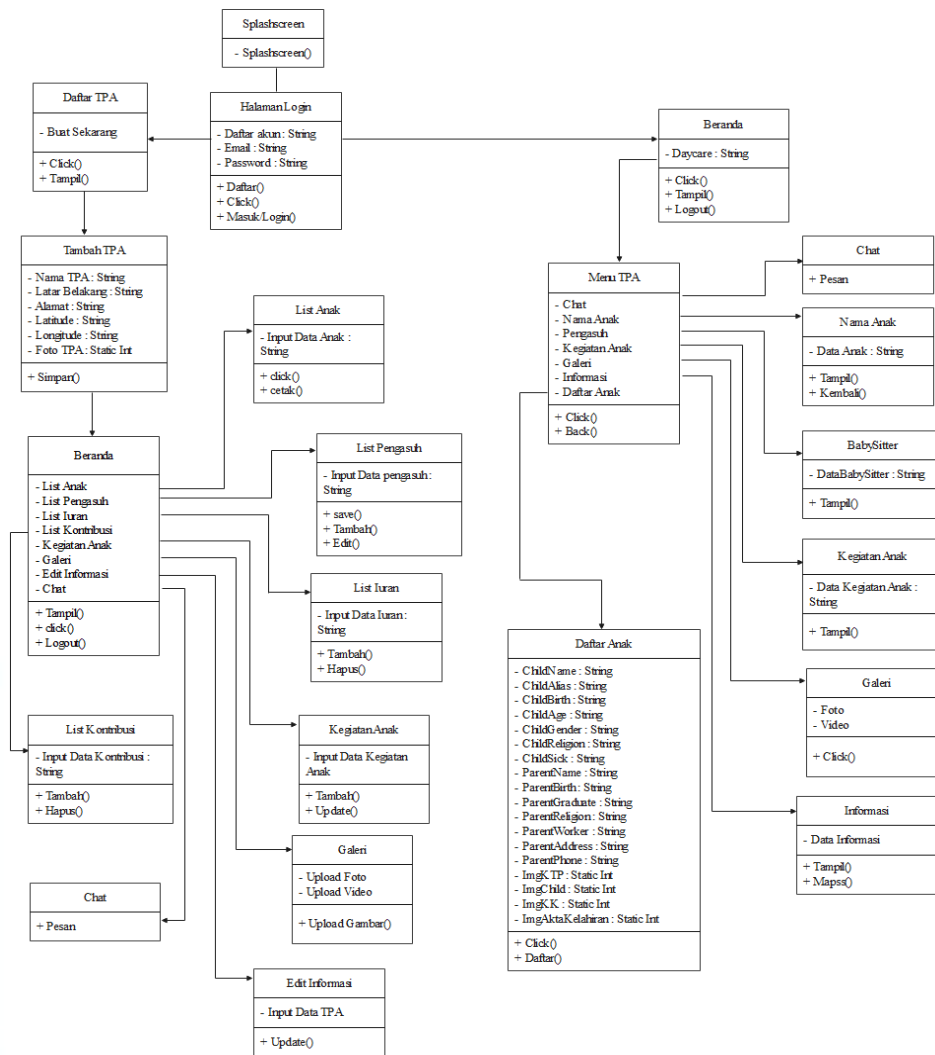

Gambar IV. 4. Class Diagram

Pada gambar IV. 4 di atas merupakan *class* diagram yang digunakan pada sistem yang akan dibuat. *Class* Diagram ini memiliki beberapa *class*. Admin melakukan login kemudian akan tampil *class* daftar tpa, kemudian akan tampil *class* tambah tpa lalu akan tampil *class* beranda. Di halaman beranda akan menampilkan *class* list anak, pengasuh, iuran, kontribusi, chat, kegiatan anak dan edit informasi. Kemudian user login akan tampil *class* beranda lalu *class* menu tpa yang didalamnya terdapat nama anak, chat, pengasuh, kegiatan anak, informasi dan daftar anak.

### 3. Activity Diagram

*Activity* diagram menggambarkan aliran kerja atau aktivitas pada sebuah sistem yang sedang dirancang, yang aliran kerjanya mulai dibuat dari titik awal sampai titik akhir.

#### a. Activity Diagram Admin

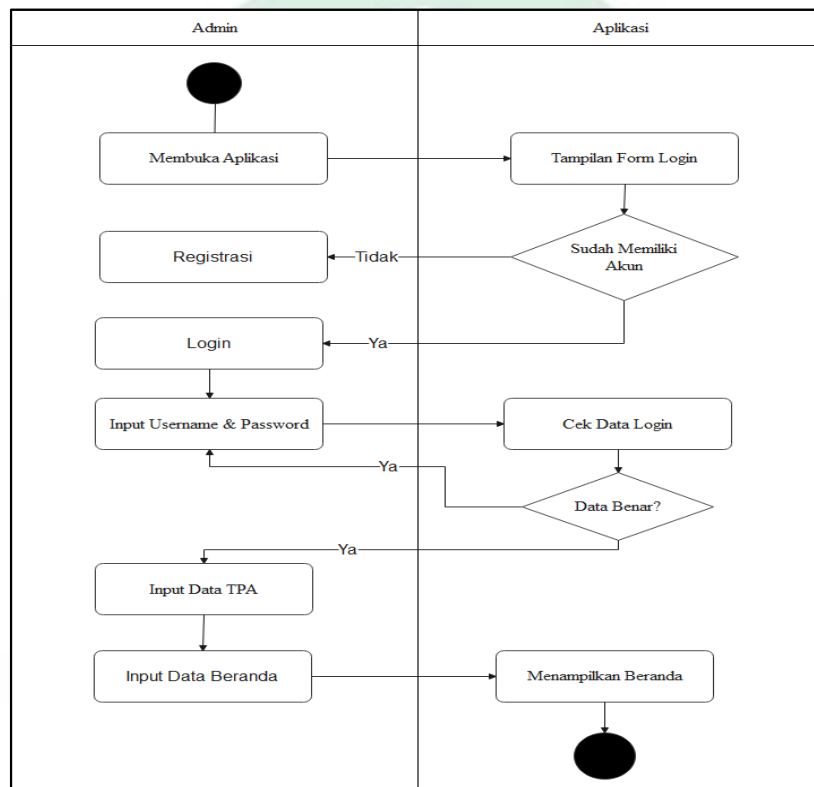

Gambar IV. 5. *Activity* Diagram Admin

Pada gambar IV. 5 *activity* diagram admin, admin membuka aplikasi kemudian aplikasi akan menampilkan form login. Setelah itu jika memiliki akun admin akan login, dan jika belum mempunyai akun admin akan registrasi, kemudian aplikasi akan cek data admin lalu jika benar admin akan menampilkan halaman beranda.

## b. Activity Diagram User

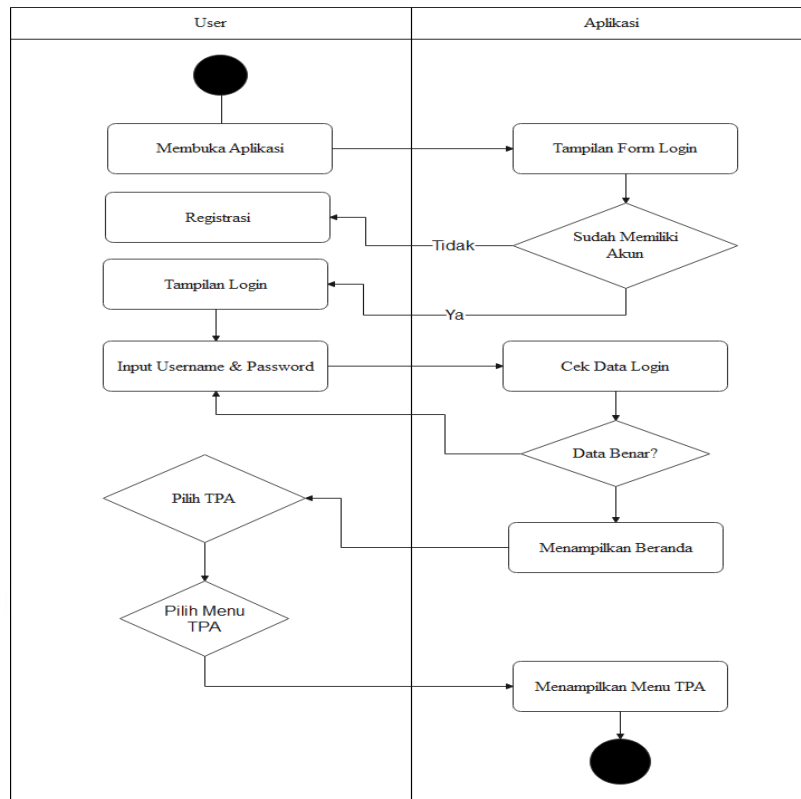

Gambar IV. 6. Activity Diagram User

Pada *activity* diagram user diatas, bisa dilihat bahwa *user* membuka aplikasi kemudian aplikasi menampilkan form login lalu user dapat melakukan registrasi atau *login*, *user* menginput *username* dan *password*, aplikasi akan cek data *login*, jika benar akan menampilkan halaman beranda kemudian *user* dapat memilih tpa lalu memilih menu aplikasi akan menampilkan menu tpa.

## 4. Sequence Diagram

*Sequence* diagram yaitu diagram yang menggambarkan interaksi antar objek didalam dan disekitar sistem yang berupa pesan terhadap waktu. *Sequence* diagram merupakan suatu diagram yang menampilkan interaksi antar objek pada sistem yang tersusun pada sebuah urutan maupun rangkaian waktu.

Interaksi ini berupa pengiriman serangkaian data antar objek yang saling berinteraksi.

a. *Sequence Diagram Registrasi*

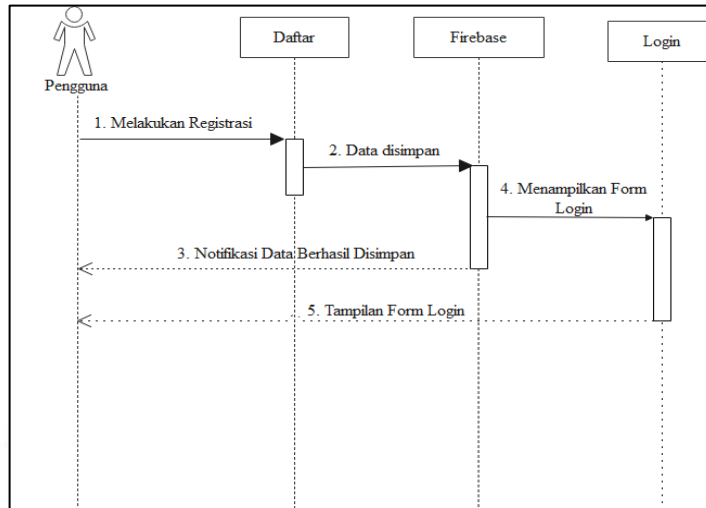

Gambar IV. 7. *Sequence Diagram Registrasi*

Pada *sequence diagram* registrasi, pengguna diminta melakukan pendaftaran buat akun, setelah melakukan pendaftaran akan menyimpan data ke *firebase* selanjutnya akan menampilkan halaman login.s

b. *Sequence Diagram Login*

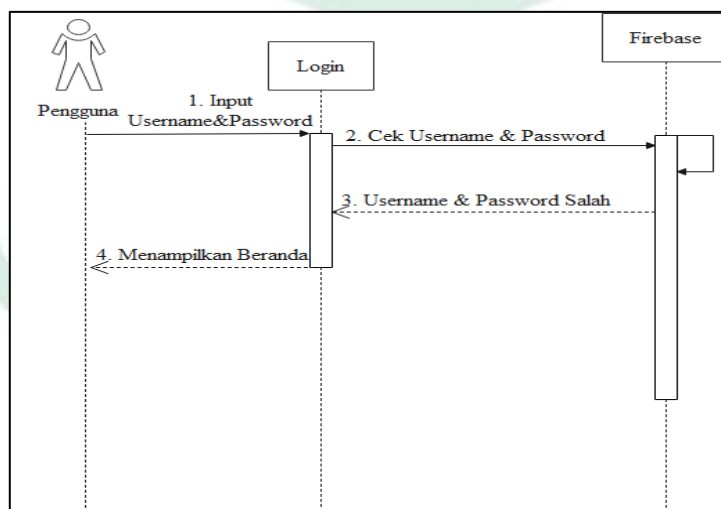

Gambar IV. 8. *Sequence Diagram Login*

Pada gambar *sequence* diagram diatas pada menu *login* pengguna dapat *login* menggunakan *username* dan *password* yang telah di registrasi. *Firebase* akan memvalidasi data *login* jika *user login* tanpa mendaftarkan akun terlebih dahulu akan tampil pesan *error*, jika telah berhasil *login* akan menampilkan menu beranda.

### c. *Sequence* Diagram Beranda

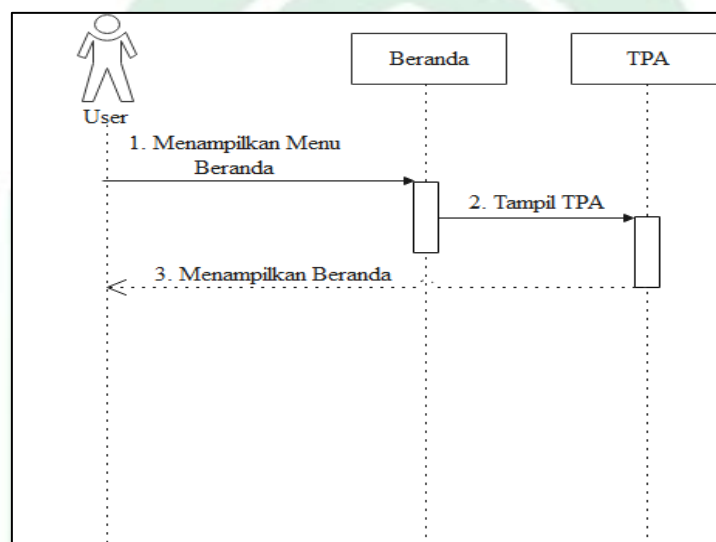

Gambar IV. 9. *Sequence* Diagram Beranda

Pada *sequence* diagram beranda, akan menampilkan nama taman penitipan anak (TPA) yang dapat dipilih oleh pengguna. Pada menu beranda juga menampilkan nama dan alamat taman penitipan anak tersebut, kemudian pengguna bisa *logout* di menu beranda.

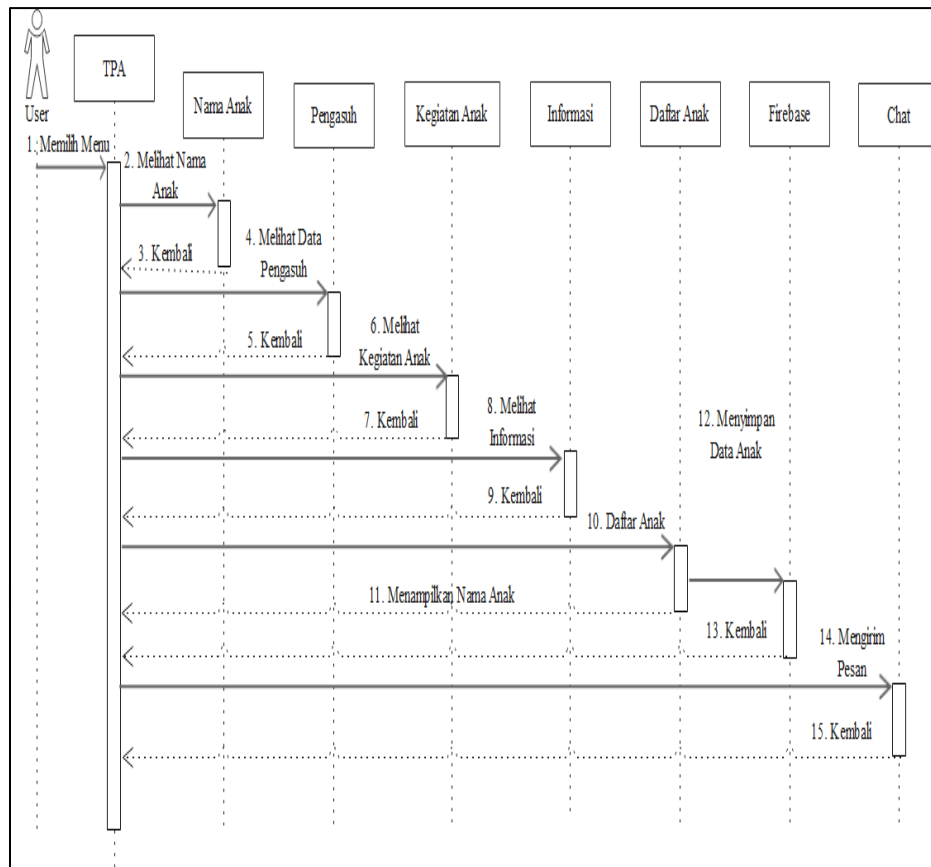

d. *Sequence Diagram TPA*Gambar IV. 10. *Sequence Diagram TPA*

Pada *sequence* TPA (Taman Penitipan Anak) menampilkan beberapa menu, jika pengguna membuka menu nama anak maka pengguna dapat melihat nama anak yang telah mendaftar. Kemudian pengguna dapat melihat informasi, data pengasuh, kegiatan anak serta dapat mendaftarkan anak. Pada menu ini juga disediakan fitur *chat* untuk membantu *user* mengetahui kondisi anak saat berada pada TPA.

## 5. Struktur Navigasi

Aplikasi ini menggunakan struktur navigasi *Hierarchical Model*, dimana menu utama adalah pusat navigasi yang merupakan penghubung ke semua fitur aplikasi yang dibuat.

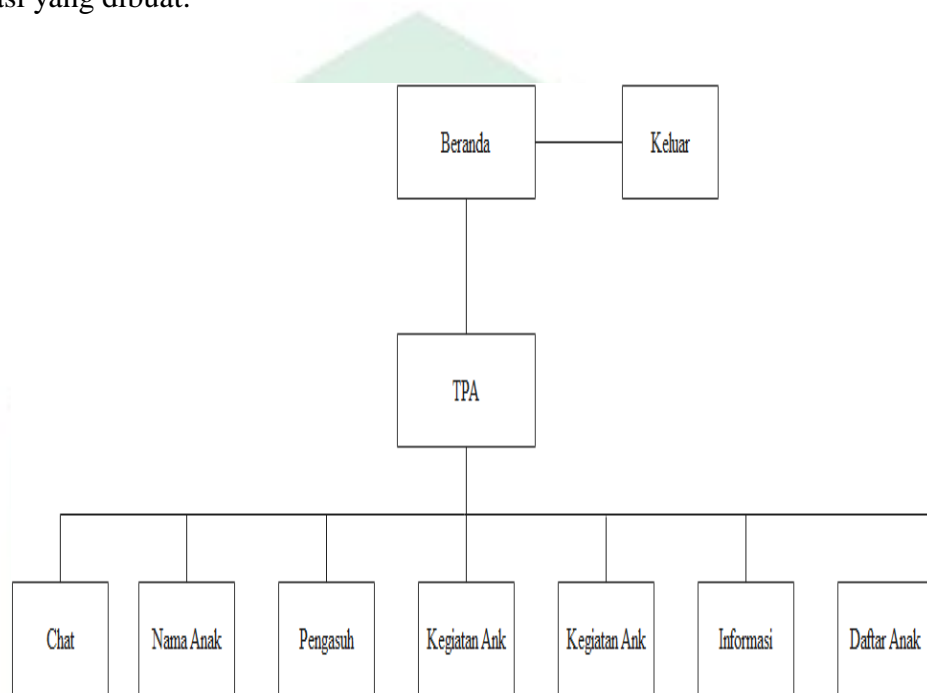

Gambar IV. 11. Struktur Navigasi

Dari struktur navigasi ini, perpindahan fitur yang tersedia dapat dilakukan melalui beranda. Dimana ada menu TPA yang memiliki sub menu nama anak, pengasuh, daftar anak, kegiatan anak, dan informasi dan chat.

## 6. Perancangan Antarmuka (*Interface*)

Perancangan antarmuka (*interface*) merupakan bagian penting dalam perancangan aplikasi, karena berhubungan dengan tampilan dan interaksi pengguna dengan aplikasi.

Adapun perancangan antarmuka pada aplikasi ini yaitu adalah sebagai berikut :

a. Perancangan Antarmuka (*Interface*) Admin

1) Perancangan *SplashScreen*

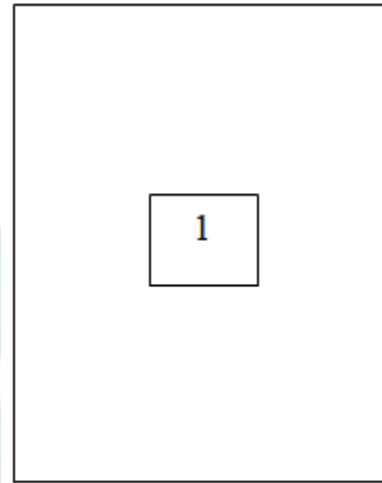

Gambar IV. 12. Perancangan *SplashScreen*

Pada gambar IV. 12 menjelaskan nomor 1 merupakan gambar *splashscreen*.

2) Perancangan Menu *Login*

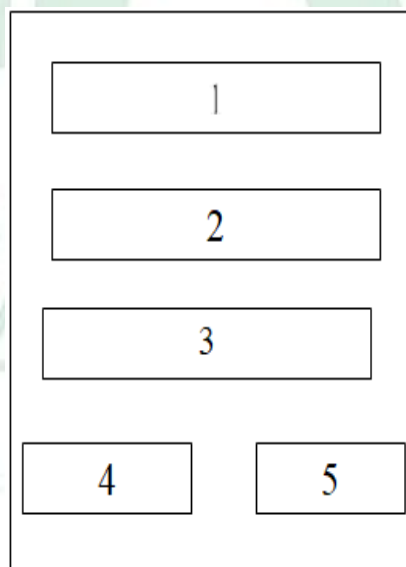

Gambar IV. 13. Perancangan Menu *Login*

Pada gambar IV. 13 menjelaskan nomor 1 *textview*, 2 masukkan *username*, 3 *password login*, 4 *button login*, 5 *button registrasi*.

### 3) Perancangan Menu *Registrasi Akun*

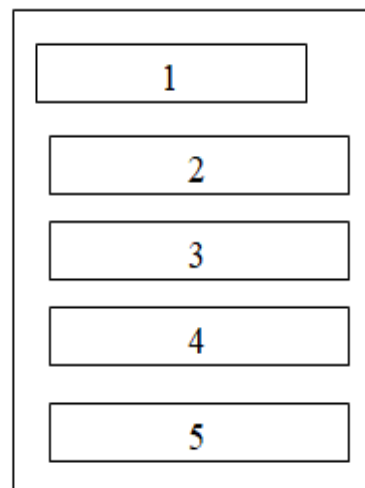

The diagram shows a vertical stack of five rectangular boxes, each containing a number from 1 to 5. Box 1 is the smallest, while boxes 2, 3, 4, and 5 are progressively larger in height and width, with box 5 being the largest. The boxes are arranged in a column within a larger rectangular frame.

Gambar IV. 14. Perancangan Menu *Registrasi Akun*

Pada gambar IV. 14 menjelaskan nomor 1 *textview*, 2 alamat *email*, 3 *password*, 4 konfirmasi *password*, 5 *button* buat akun.

### 4) Perancangan Buat TPA

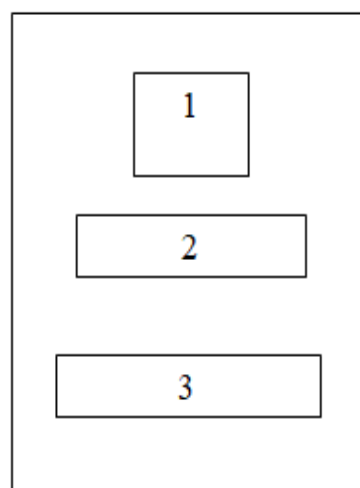

The diagram shows a vertical stack of three rectangular boxes, each containing a number from 1 to 3. Box 1 is the smallest, while boxes 2 and 3 are progressively larger in height and width, with box 3 being the largest. The boxes are arranged in a column within a larger rectangular frame.

Gambar IV. 15. Perancangan Buat TPA

Pada gambar IV. 15 menjelaskan nomor 1 gambar, 2 *textview*, 3 *button* buat tpa

#### 5) Perancangan Daftar TPA

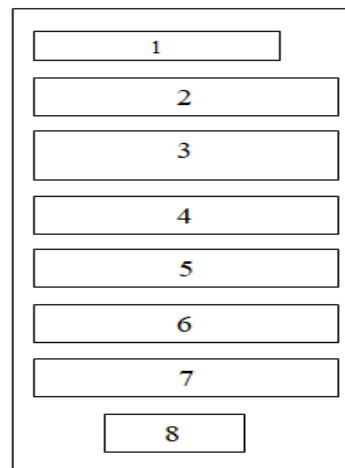

A vertical list of eight rectangular text input fields, numbered 1 through 8 from top to bottom. Each field is a simple rectangle with a thin border and a small number centered inside.

Gambar IV. 16. Perancangan Daftar TPA

Pada gambar IV. 16 menjelaskan nomor 1 sampai 4 *textview*, 5 *latitude*, 6 *longitude*, 7 *image* tpa, 8 *button* simpan.

#### 6) Perancangan Halaman Beranda

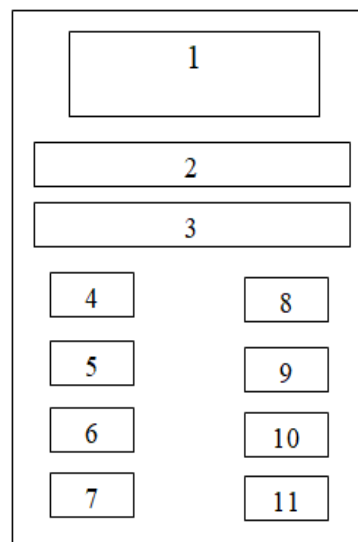

A layout of eleven rectangular text input fields, numbered 1 through 11. Fields 1, 2, and 3 are arranged vertically at the top. Fields 4 through 11 are arranged in two columns: fields 4, 5, 6, and 7 are in the left column, and fields 8, 9, 10, and 11 are in the right column.

Gambar IV. 17. Perancangan Halaman Beranda

Pada gambar IV. 17 menjelaskan nomor 1 *image* tpa, 2 dan 3 *textview*, 4 sampai 11 *button* pilihan.

#### 7) Perancangan Menu Nama Anak

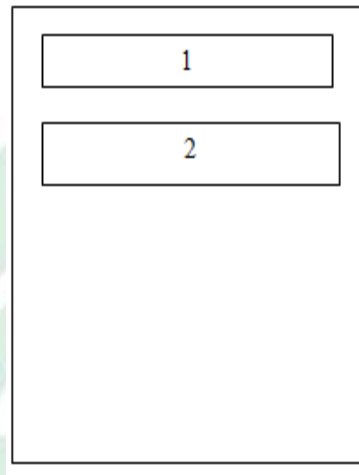

Gambar IV. 18. Perancangan Menu Nama Anak

Pada gambar IV. 18 menjelaskan nomor 1 *textview*, 2 *image* dan *textview*.

#### 8) Perancangan Menu Daftar Pengasuh

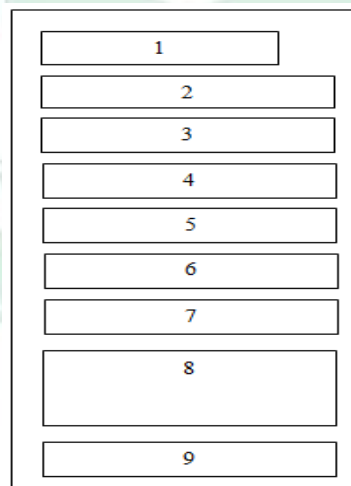

Gambar IV. 19. Perancangan Menu Daftar Pengasuh

Pada gambar IV. 19 menjelaskan nomor 1 sampai 2 dan 5 *textview*, 3 sampai 4 dan 7 angka, 6 pilihan, 9 *button* simpan.

#### 9) Perancangan Menu Pengasuh

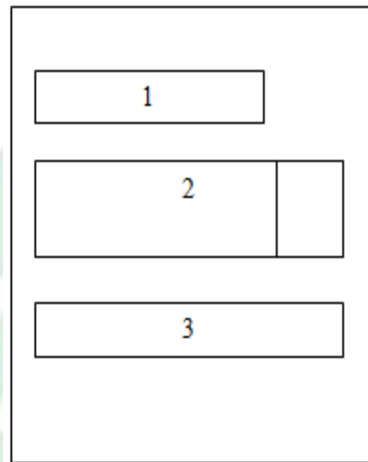

Gambar IV. 20. Perancangan Menu pengasuh

Pada gambar IV. 20 menjelaskan 1 *textview*, 2 *image* dan *textview*, 3 *button* tambah data pengasuh.

#### 10) Perancangan Menu Iuran

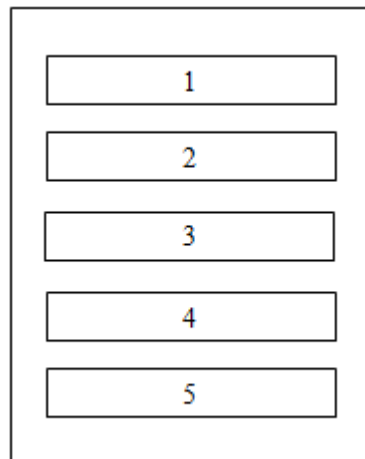

Gambar IV. 21. Perancangan Menu Iuran

Pada gambar IV. 21 menjelaskan nomor 1 *textview*, 2 *button* tambah data iuran, 3 sampai 4 *textview*, 5 *button* simpan.

#### 11) Perancangan Menu Kontribusi

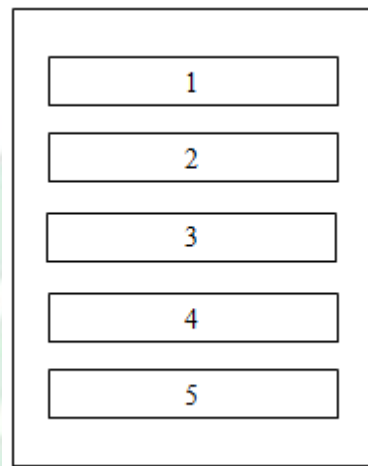

The diagram shows a vertical stack of five rectangular text input fields, each containing a number from 1 to 5. The fields are arranged in a single column within a larger rectangular frame.

Gambar IV. 22. Perancangan Menu Kontribusi

Pada gambar IV. 22 menjelaskan nomor *textview*, 2 *button* tambah data kontribusi, 4 sampai 5 *textview*, 6 *button* simpan.

#### 12) Perancangan Menu Kegiatan

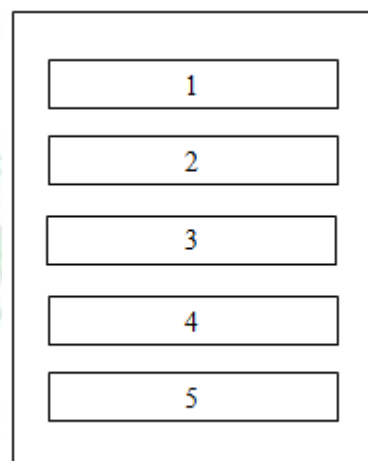

The diagram shows a vertical stack of five rectangular text input fields, each containing a number from 1 to 5. The fields are arranged in a single column within a larger rectangular frame.

Gambar IV. 23. Perancangan Menu Kegiatan

Pada gambar IV. 23 menjelaskan nomor *textview*, 2 *button* tambah data kegiatan, 4 sampai 5 *textview*, 6 *button* simpan.

### 13) Perancangan Menu Galeri

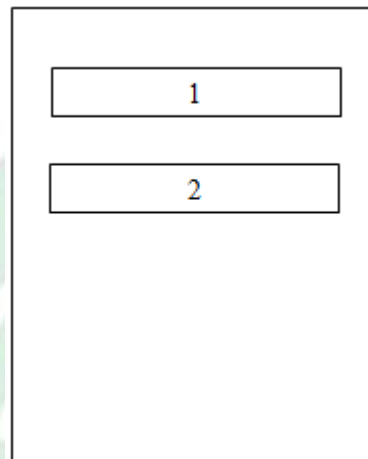

Gambar IV. 24. Perancangan Menu Galeri

Pada gambar IV. 24 menjelaskan nomor 1 *Imageview* dan nomor 2 *videos*.

### 14) Perancangan Menu *Chat*

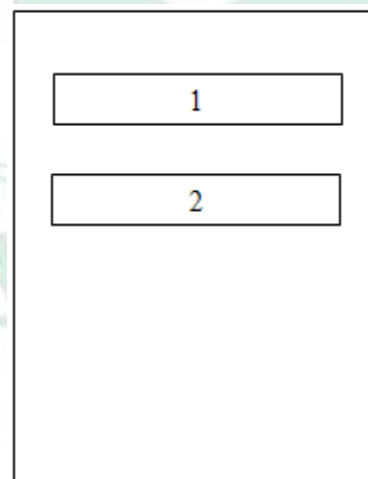

Gambar IV. 25. Perancangan Menu *Chat*

Pada gambar IV. 25 menjelaskan nomor 1 *textview*, 2 *listview* dan *textview*.

#### 15) Perancangan Menu Edit Informasi

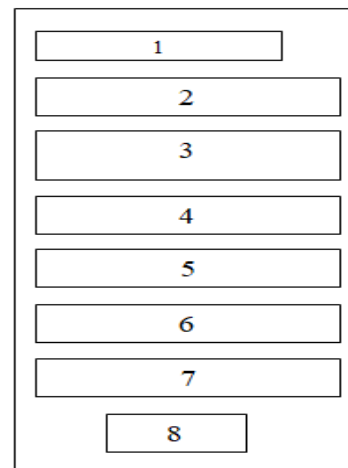

Gambar IV. 26. Perancangan Menu Edit Informasi

Pada gambar IV. 26 menjelaskan nomor 1 *textview*, 2 sampai 7 *editview*, 8 *button update*.

#### b. Perancangan Antarmuka (*Interface*) User

##### 1) Perancangan *SplashScreen*

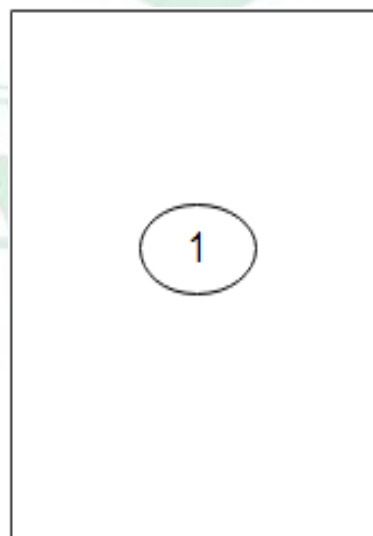

Gambar IV. 27. Perancangan *SplashScreen*

Pada gambar IV. 27 menampilkan nomor 1 *image splashscreen*

## 2) Perancangan Menu *Login*

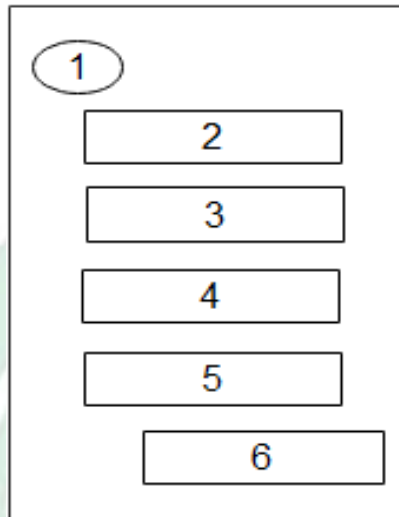

Gambar IV. 28. Perancangan Menu *Login*

Pada gambar IV. 28 menjelaskan nomor 1 *image*, 2 *textview*, 3 *email*, 4 *password*, 5 *button login*, 6 *button textview*.

## 3) Perancangan Menu Daftar Akun

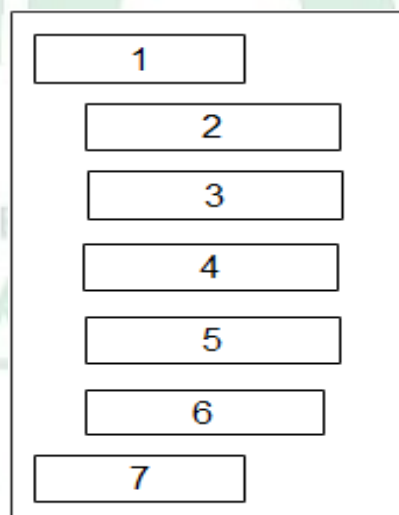

Gambar IV. 29. Perancangan Menu Daftar Akun

Pada gambar IV. 29 menjelaskan nomor 1 sampai 2 *textview*, 3 alamat *email*, 4 pilihan, 5 *password*, 6 ulang *password*, 7 *button* daftar.

#### 4) Perancangan Menu Beranda

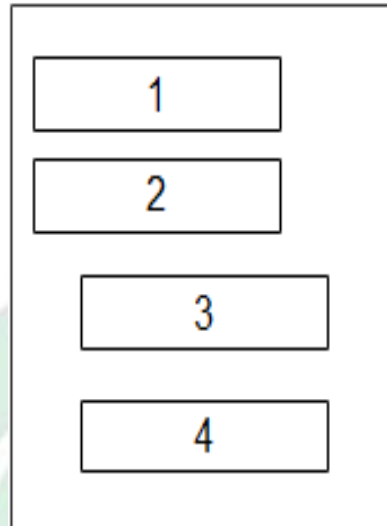

Gambar IV. 30. Perancangan Menu Beranda

Pada gambar IV. 30 menjelaskan nomor 1 dan 3 *textview*, 2 button *logout*, 4 button *image* dan *textview*.

#### 5) Perancangan Menu TPA

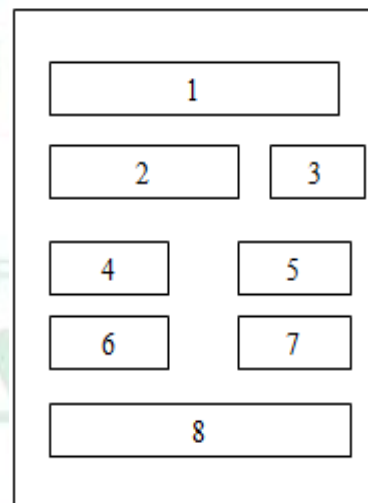

Gambar IV. 31. Perancangan Menu TPA

Pada gambar IV. 31 menjelaskan nomor 1 *image*, 2 *textview*, 3 *button chat*, 4 *button nama anak*, 5 *button pengasuh*, 6 *button kegiatan*, 7 *button informasi*, 8 *button daftar anak*.

6) Menu Daftar Anak

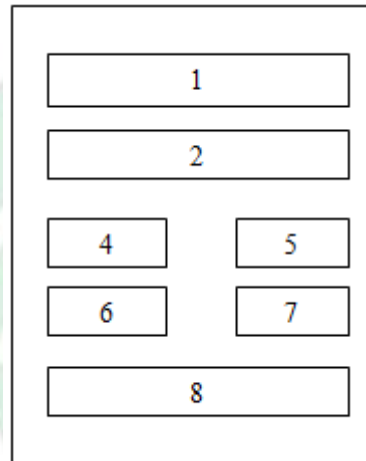

Gambar IV. 32. Menu Daftar Anak

Pada gambar IV. 32 menjelaskan nomor 1 dan 2 *textview* dan *listview*, 4 sampai 7 *upload image*, 8 *button daftar*.

7) Menu Nama Anak

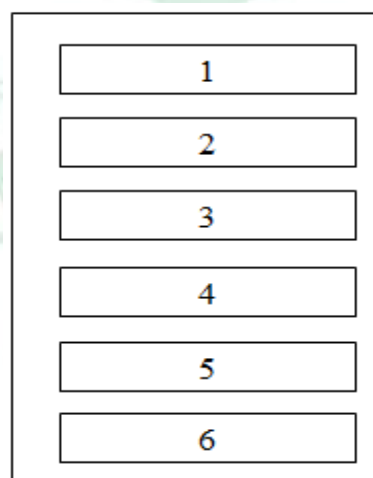

Gambar IV. 33. Perancangan Menu Nama Anak

Pada gambar IV. 33 menjelaskan nomor 1, 2, dan seterusnya list nama-nama anak.

#### 8) Perancangan Menu Pengasuh

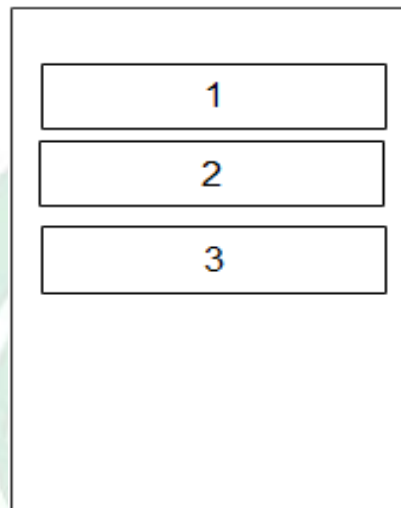

The diagram shows a vertical rectangular container with a white background. Inside, there are three horizontal rectangular boxes stacked vertically. The top box contains the number '1', the middle box contains the number '2', and the bottom box contains the number '3'. The boxes are separated by small gaps.

Gambar IV. 34. Perancangan Menu Pengasuh

Pada gambar IV. 34 menjelaskan nomor 1 sampai 3 dan seterusnya list data pengasuh.

#### 9) Perancangan Menu Kegiatan Anak

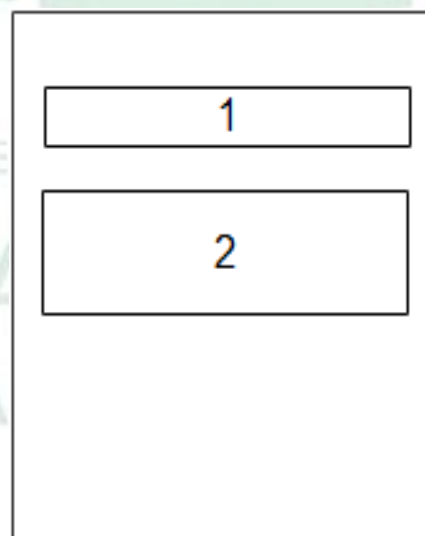

The diagram shows a vertical rectangular container with a white background. Inside, there are two horizontal rectangular boxes stacked vertically. The top box contains the number '1' and the bottom box contains the number '2'. The boxes are separated by a small gap.

Gambar IV. 35. Perancangan Menu Kegiatan Anak

Pada gambar IV. 35 menjelaskan nomor 1 *textview*, nomor 2 list kegiatan anak.

#### 10) Perancangan Menu Galeri

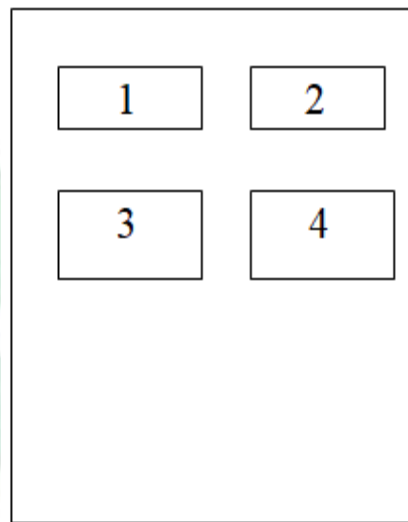

Gambar IV. 36. Perancangan Menu Galeri

Pada gambar IV.36 menjelaskan 1 dan 2 merupakan *Button Text*, nomor 3 *image*, dan nomor 4 *videos*.

#### 11) Perancangan Menu Informasi

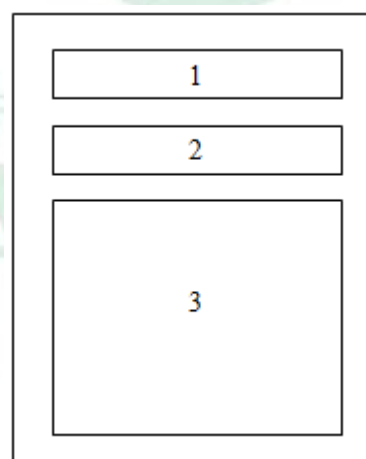

Gambar IV. 37. Perancangan Menu Informasi

Pada gambar IV. 37 menjelaskan nomor 1 dan 3 *textview*, 2 *maps*.

## BAB V

### IMPLEMENTASI DAN PENGUJIAN SISTEM

#### A. Implementasi Sistem

Adapun Halaman antar muka pada aplikasi ini adalah sebagai berikut :

##### 1. Halaman Tampilan Admin

###### a. Tampilan *SplashScreen*

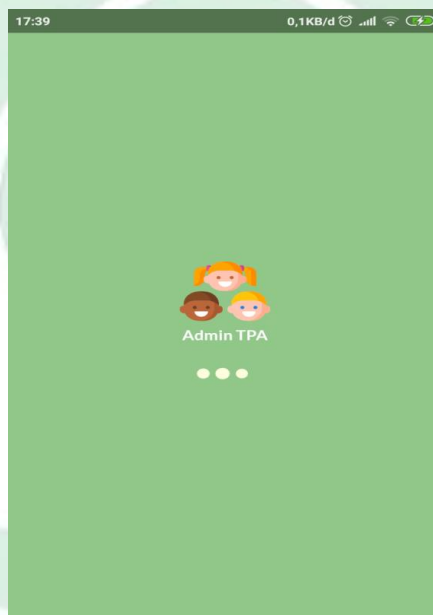

Gambar V. 1. Tampilan *SplashScreen*

Pada gambar V.1 terdapat tampilan *splashscreen* admin Taman Penitipan Anak (TPA).

### b. Tampilan Login

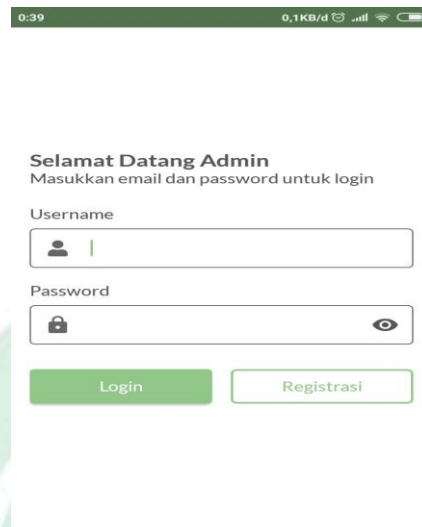

Gambar V. 2. Tampilan Login

Pada tampilan *login* dan registrasi, admin dapat login menggunakan *username* dan *password* yang telah di registrasi. Jika admin belum mempunyai akun maka dapat melakukan registrasi akun dengan mengklik tombol registrasi.

### c. Tampilan Registrasi Akun

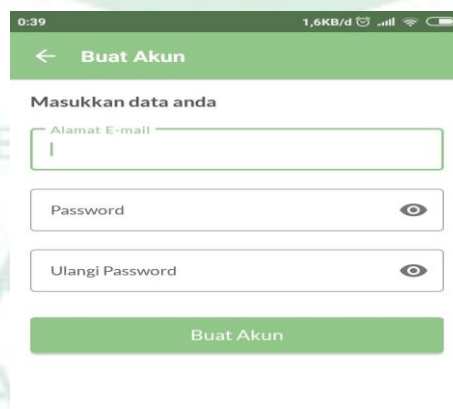

Gambar V. 3. Tampilan Registrasi Akun

Pada tampilan registrasi akun, admin dapat melakukan registrasi dengan memasukkan *email* dan membuat *password* lalu mengklik button buat akun.

d. Tampilan Daftar Akun TPA

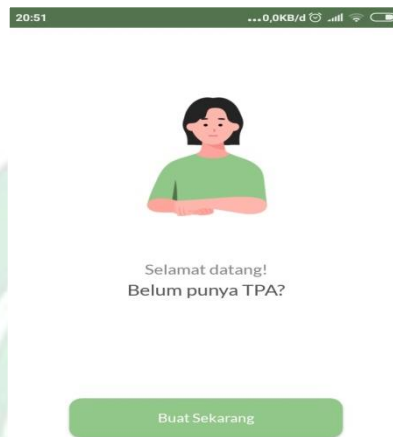

Gambar V. 4. Tampilan Daftar Akun TPA

Pada gambar V. 4 terdapat gambar dan admin dapat melakukan daftar akun TPA dengan mengklik button daftar sekarang.

e. Tampilan Tambah TPA

Gambar V. 5. Tampilan Tambah TPA

Pada tampilan tambah TPA, admin dapat mengisi data TPA yang akan didaftarkan, kemudian tombol simpan di klik.

#### f. Tampilan Halaman Menu

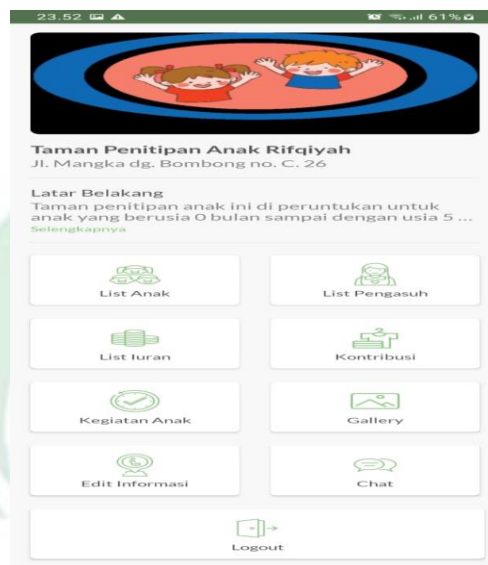

Gambar V. 6. Tampilan Halaman Menu

Pada tampilan halaman beranda admin dapat memilih *button* yang tersedia dengan mengklik *button* yang di inginkan.

#### g. Tampilan List Anak

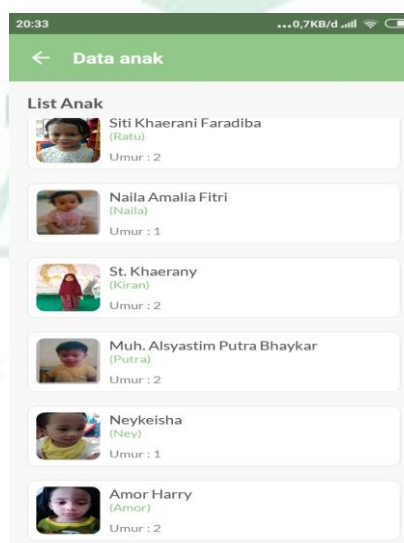

Gambar V. 7. Tampilan List Anak

Pada tampilan list anak admin dapat melihat list anak yang telah terdaftar, lalu admin klik salah satu list anak akan tampil detail data anak.

#### h. Tampilan Detail Data Anak

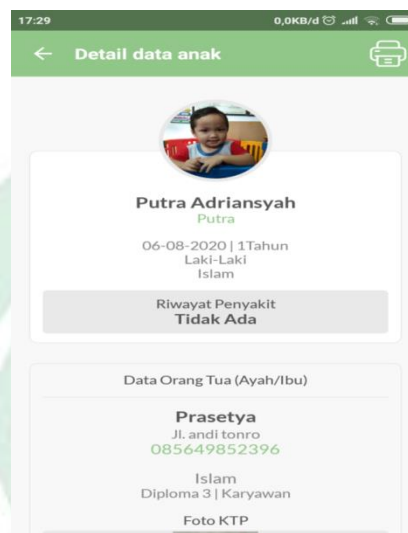

Gambar V. 8. Tampilan Detail Data Anak

Pada tampilan detail data anak, admin dapat menyimpan data anak dengan cara mengklik tombol ikon *print*.

#### i. Tampilan Pengasuh

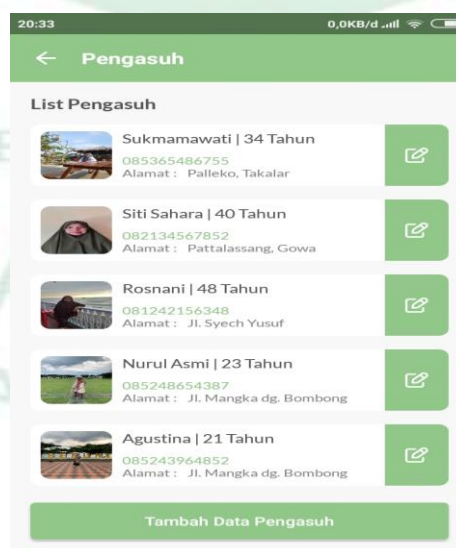

Gambar V. 9. Tampilan Pengasuh

Pada tampilan pengasuh, menampilkan list pengasuh, admin dapat melakukan edit data pengasuh dan jika tombol tambah data pengasuh di klik akan menampilkan inputan data pengasuh.

j. Tampilan Data Pengasuh

Gambar V. 10. Tampilan Data Pengasuh

Pada tampilan data pengasuh admin dapat menginput biodata pengasuh.

k. Tampilan Data dan Tambah Iuran

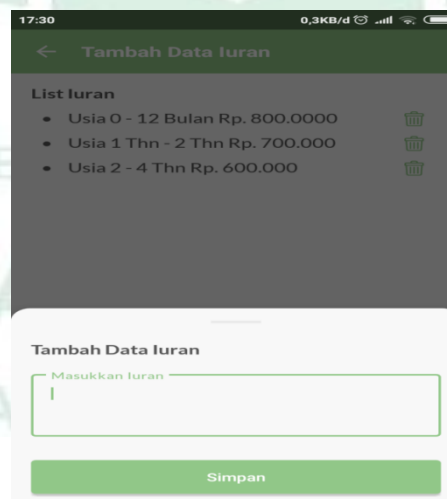

Gambar V. 11 Tampilan Data dan Tambah Data Iuran

Pada tampilan data dan tambah data iuran, admin dapat menginput data iuran, kemudian dapat mengupdate data iuran yang telah di simpan.

#### l. Tampilan Data dan Tambah Kontribusi

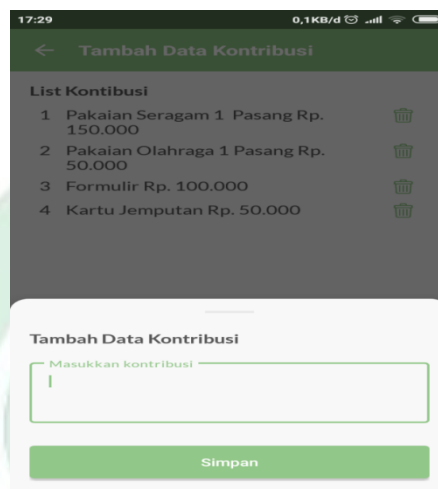

Gambar V. 12. Tampilan Data dan Tambah Kontribusi

Pada tampilan data dan tambah Kontribusi, admin dapat menginput data kontribusi kemudian akan tampil data yang telah di input tadi seperti gambar diatas.

#### m. Tampilan Data Kegiatan

Gambar V. 13. Tampilan Data Kegiatan

Pada tampilan data kegiatan diatas merupakan tampilan data kegiatan yang telah diinput oleh admin.

n. Tampilan Galeri

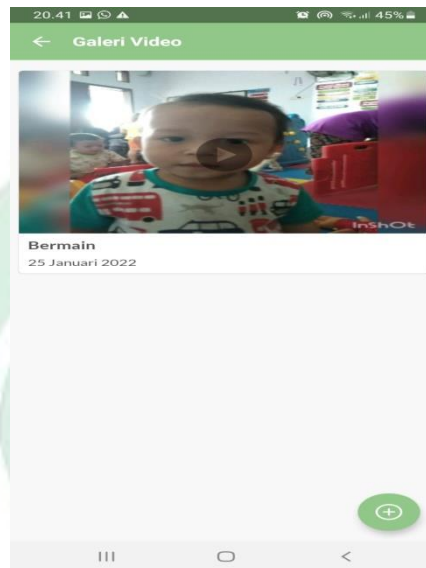

Gambar V. 14. Tampilan Galeri

o. Tampilan Tambah Data Kegiatan

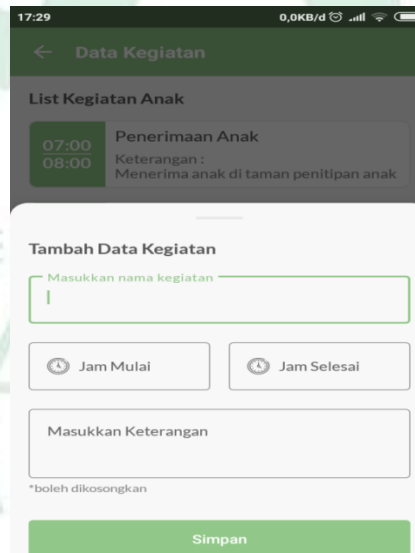

Gambar V. 15. Tampilan Tambah Data Kegiatan

Pada tampilan diatas merupakan tampilan data kegiatan, admin dapat menginput kegiatan harian yang dilakukan di taman penitipan anak.

p. Tampilan Chat

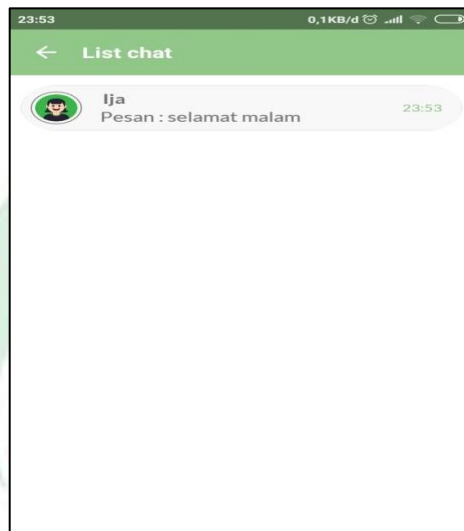

Gambar V. 16. Tampilan Chat

Pada tampilan chat, admin dapat melakukan kirim pesan sebagai informasi terkait kondisi anak di taman penitipan anak.

q. Tampilan Edit Informasi

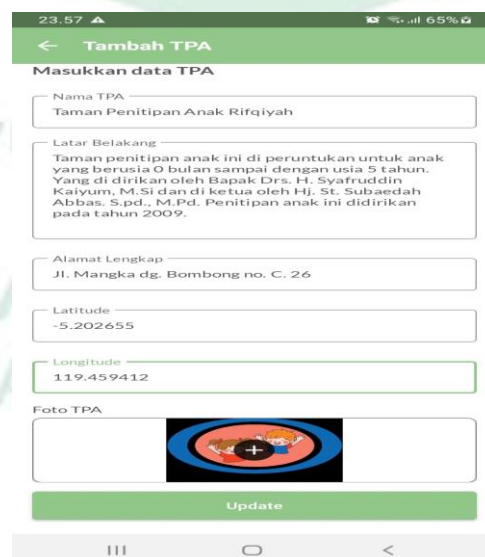

Gambar V. 17. Tampilan Edit Informasi

Pada tampilan edit informasi, admin dapat mengedit informasi tambah tpa jika terdapat kesalahan dalam menginput.

r. Tampilan Logout

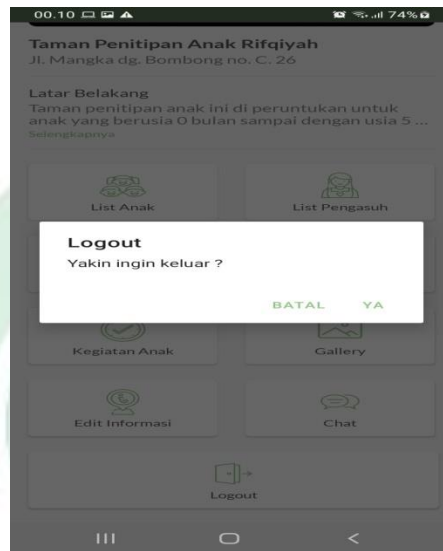

Gambar V. 18. Tampilan Logout

2. Tampilan User

a. Tampilan *SplashScreen*

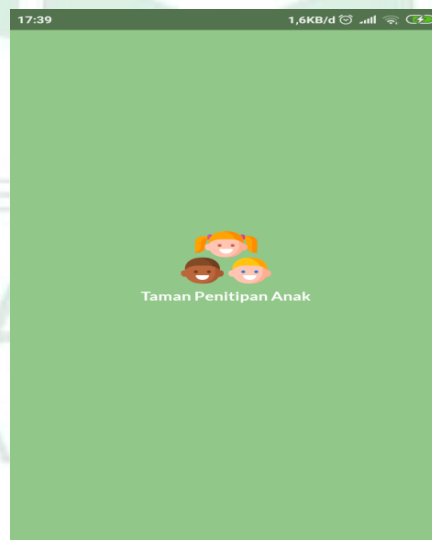

Gambar V. 19. Tampilan *SplashScreen*

### b. Tampilan Daftar Akun

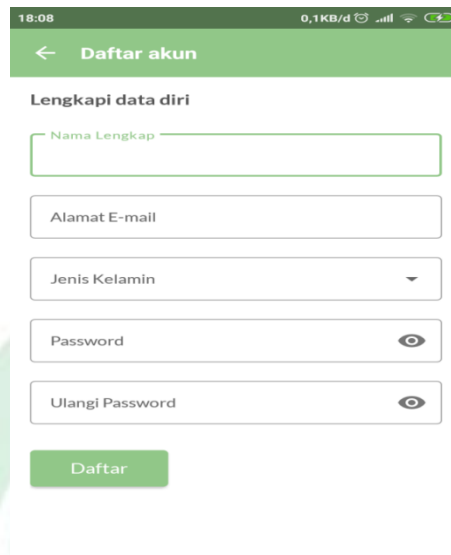

Gambar V. 20. Tampilan Daftar Akun

Pada tampilan daftar akun, user dapat melakukan daftar akun terlebih dahulu dengan mengisi biodata *user*.

### c. Tampilan *Login*

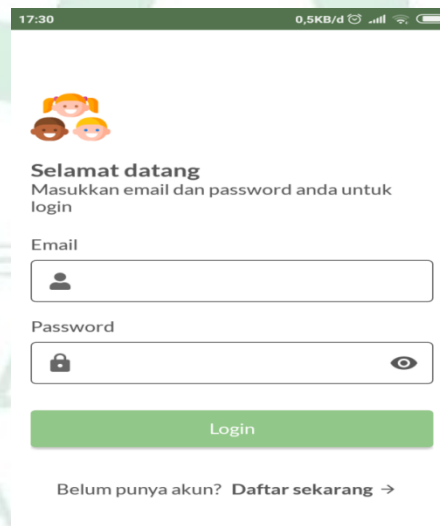

Gambar V. 21. Tampilan *Login*

Pada tampilan *login*, *user* dapat *login* menggunakan *email* dan *password* yang telah didaftarkan sebelumnya.

d. Tampilan Beranda

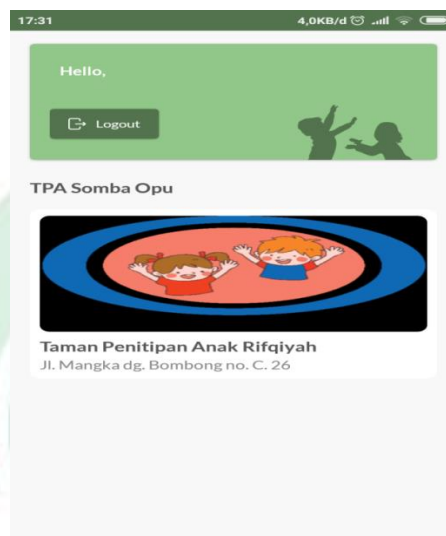

Gambar V. 22. Tampilan Beranda

Pada tampilan beranda, *user* dapat memilih taman penitipan anak dengan mengklik TPA yang tersedia di beranda.

e. Tampilan *Logout*

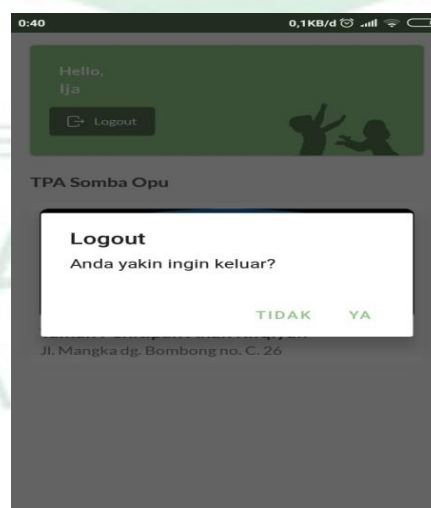

Gambar V. 23. Tampilan *Logout*

## f. Tampilan Menu TPA

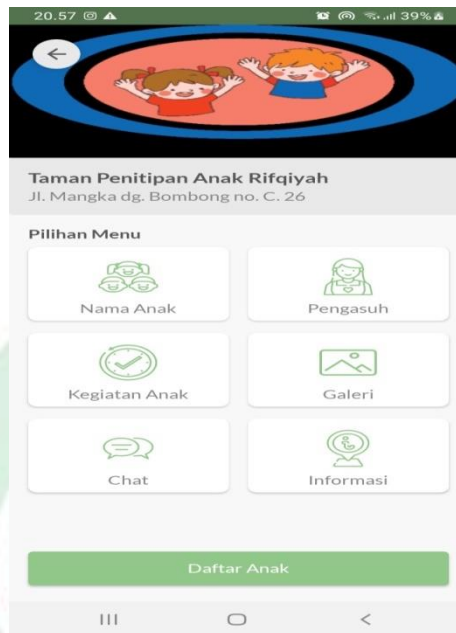

Gambar V. 24. Tampilan Menu TPA

Pada tampilan menu TPA, User dapat memilih pilihan menu yang terdapat seperti gambar di atas.

## g. Tampilan Daftar Anak

Gambar V. 25. Tampilan Daftar Anak

Pada tampilan daftar anak, *user* dapat mendaftarkan anaknya pada taman penitipan anak dengan melengkapi data formulir yang telah disediakan.

#### h. Tampilan Nama Anak

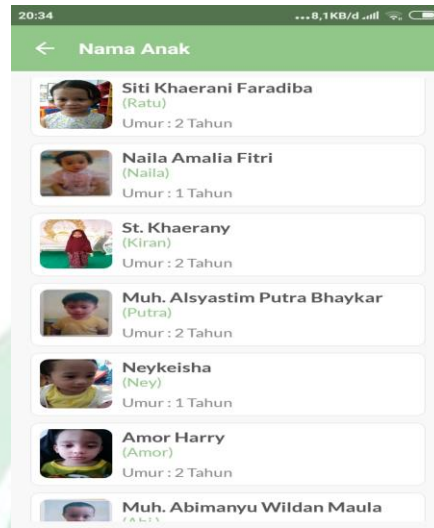

Gambar V. 26. Tampilan Nama Anak

Pada tampilan nama anak, user dapat melihat data anak yang di titipkan pada taman penitipan anak.

#### i. Tampilan Chat

Gambar V. 27. Tampilan Chat

Jika user memilih menu chat maka akan tampil seperti gambar diatas, user dapat melakukan kirim pesan dengan admin tpa untuk mengetahui kondisi anak yang di titipkan.

### j. Tampilan Pengasuh

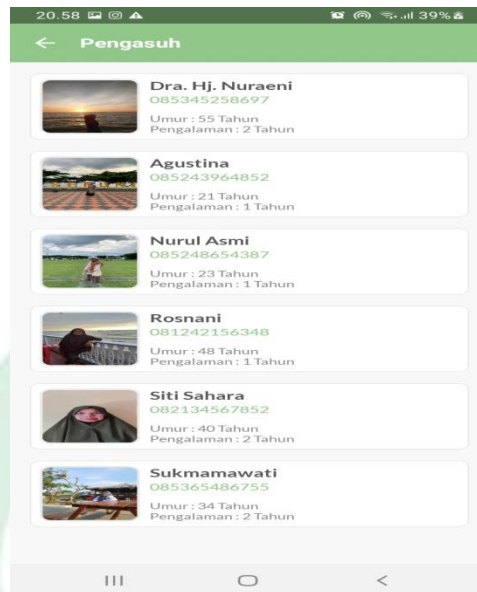

Gambar V. 28. Tampilan Pengasuh

Pada tampilan pengasuh, user dapat melihat data pengasuh yang ada di taman penitipan anak tersebut.

### k. Tampilan Kegiatan Anak

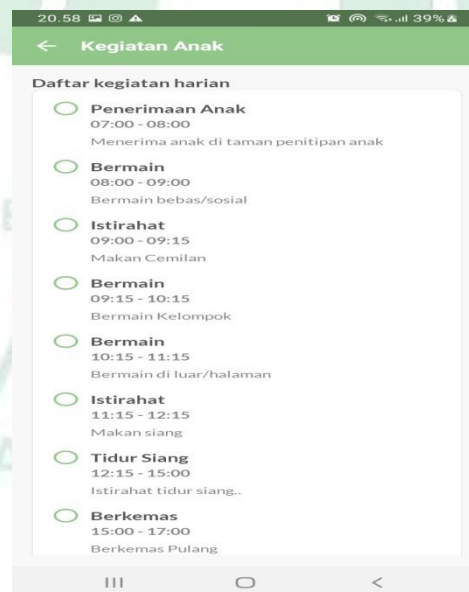

Gambar V. 29. Tampilan Kegiatan Anak

Pada tampilan kegiatan anak, user dapat melihat kegiatan harian yang dilakukan anak pada taman penitipan anak.

### 1. Tampilan Galeri

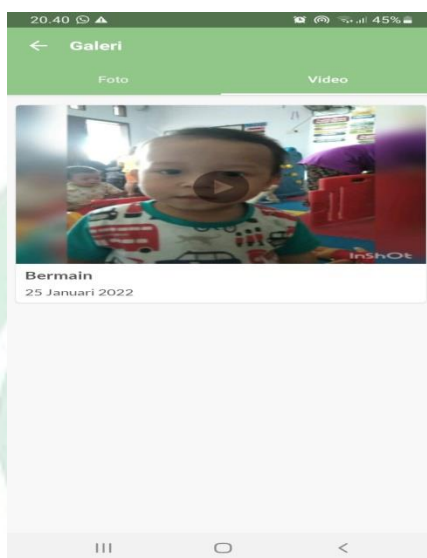

Gambar V. 30. Tampilan Galeri

Pada tampilan galeri, user dapat melihat foto dan video kegiatan yang dilakukan anak selama berada di taman penitipan anak.

### m. Tampilan informasi

Gambar V. 31. Tampilan Informasi

Pada tampilan informasi, user dapat melihat informasi yang terdapat pada taman penitipan anak, mengenai latar belakang, kontribusi, iuran dan dapat melihat lokasi dengan mengklik tombol *maps*.

## **B. Pengujian Sistem**

Pengujian sistem merupakan proses pengekseskuan sistem perangkat lunak untuk menentukan apakah sistem sesuai dengan spesifikasi dan berjalan pada lingkungan yang di inginkan. Pengujian yang dimaksudkan untuk mengetahui apakah fungsi, masukan, dan keluaran dari perangkat lunak sesuai dengan spesifikasi yang dibutuhkan.

### 1. Prosedur Pengujian

Persiapan yang dibutuhkan dalam melakukan pengujian adalah sebagai berikut :

- a. Menyiapkan sebuah laptop dan aplikasi *android studio*.
- b. Membuka aplikasi yang akan diuji
- c. Melakukan proses pengujian
- d. Mencatat hasil pengujian

### 2. Hasil Pengujian Sistem

#### a. Pengujian Halaman Admin

##### 1) Pengujian Halaman *Login*

Tabel V.1 Pengujian Halaman *Login*

Kasus dan Hasil Uji (Data Benar)		
Data Masukan	Yang Diharapkan	Kesimpulan
Memasukkan <i>username</i>	Menampilkan Halaman sesuai	[√] Diterima

dan <i>password</i> dan klik tombol <i>login</i>	autentikasi akun masing-masing.	<input type="checkbox"/> Ditolak
--	---------------------------------	----------------------------------

## 2) Pengujian Halaman Beranda

Tabel V. 2 Pengujian Halaman Beranda

Kasus dan Hasil Uji (Data Benar)		
Data Masukan	Yang Diharapkan	Kesimpulan
Memilih list anak	Menampilkan list anak dan menyimpan data anak	<input checked="" type="checkbox"/> Diterima <input type="checkbox"/> Ditolak
Memilih List Pengasuh	Menginput dan menampilkan data list pengasuh	<input checked="" type="checkbox"/> Diterima <input type="checkbox"/> Ditolak
Memilih List Iuran	Menginput dan menampilkan data list iuran	<input checked="" type="checkbox"/> Diterima <input type="checkbox"/> Ditolak
Memilih List Kontribusi	Menginput dan menampilkan data list kontribusi	<input checked="" type="checkbox"/> Diterima <input type="checkbox"/> Ditolak
Memilih List Kegiatan	Menginput dan menampilkan list kegiatan	<input checked="" type="checkbox"/> Diterima <input type="checkbox"/> Ditolak
Memilih Chat	Menginput dan menampilkan pesan	<input checked="" type="checkbox"/> Diterima <input type="checkbox"/> Ditolak
Memilih Edit Informasi	Edit dan Update Informasi	<input checked="" type="checkbox"/> Diterima <input type="checkbox"/> Ditolak
Memilih Logout	Perintah keluar dari akun	<input checked="" type="checkbox"/> Diterima <input type="checkbox"/> Ditolak

## b. Pengujian Halaman User

## 1) Pengujian Halaman Login

Tabel V. 3 Pengujian Halaman Login

Kasus dan Uji Coba (Data Benar)		
Data Masukan	Yang Diharapkan	Kesimpulan
Memasukkan <i>username</i> dan <i>password</i> dan klik <i>login</i>	Menampilkan halaman sesuai autentikasi akun masing-masing	[√] Diterima [ ] Ditolak
Memilih Daftar Sekarang	Menampilkan daftar akun	[√] Diterima [ ] Ditolak

## 2) Pengujian Halaman Beranda

Tabel V. 4 Pengujian Halaman Beranda

Kasus dan Uji Coba (Data Benar)		
Data Masukan	Yang Diharapkan	Kesimpulan
Memilih TPA	Menampilkan TPA	[√] Diterima [ ] Ditolak
Memilih Logout	Perintah keluar dari akun	[√] Diterima [ ] Ditolak

## 3) Pengujian Halaman Menu

Tabel V. 5 Pengujian Halaman Menu

Kasus dan Uji Coba (Data Benar)		
Data Masukan	Yang Diharapkan	Kesimpulan
Memilih Chat	Menulis Pesan	<input checked="" type="checkbox"/> Diterima <input type="checkbox"/> Ditolak
Memilih Nama Anak	Menampilkan nama-nama anak	<input checked="" type="checkbox"/> Diterima <input type="checkbox"/> Ditolak
Memilih Pengasuh	Menampilkan data pengasuh	<input checked="" type="checkbox"/> Diterima <input type="checkbox"/> Ditolak
Memilih Kegiatan Anak	Menampilkan kegiatan anak	<input checked="" type="checkbox"/> Diterima <input type="checkbox"/> Ditolak
Memilih Informasi	Menampilkan informasi	<input checked="" type="checkbox"/> Diterima <input type="checkbox"/> Ditolak
Memilih Daftar Anak	Menginput data daftar anak	<input checked="" type="checkbox"/> Diterima <input type="checkbox"/> Ditolak

**C. Pengujian Kelayakan Sistem**

Pengujian kelayakan sistem ini berguna untuk mengetahui bagaimana respon pengguna terhadap sistem yang telah di bangun. Dalam pengujian kelayakan sistem penulis menggunakan kuesioner, mengumpulkan informasi tertulis dari beberapa pertanyaan yang diajukan responden.

Instrumen yang dipakai pada penelitian ini adalah kuesioner menggunakan beberapa pertanyaan pada responden perihal sistem yang dibangun sesuai kriteria yang ditetapkan. Dengan memakai skala ordinal untuk setiap item pertanyaan yaitu di setiap alternatif jawaban akan mengandung nilai yang tidak sama.

Berdasarkan hasil uji testing sistem yang dilakukan dengan orang tua anak dan pihak taman penitipan anak pada Kecamatan Somba Opu, maka kami membagi kuesioner dengan google form yang dibagikan kepada 13 orang responden.

Berikut ini adalah hasil kuesioner yang telah dibagikan kepada 13 responden dengan 5 pertanyaan.

1. Apakah aplikasi ini dapat mempermudah orang tua dalam mengetahui informasi penitipan anak ?

- a. Sangat Setuju : 69,2%
- b. Setuju : 30,8%
- c. Tidak Setuju : 0%
- d. Sangat Tidak Setuju : 0%

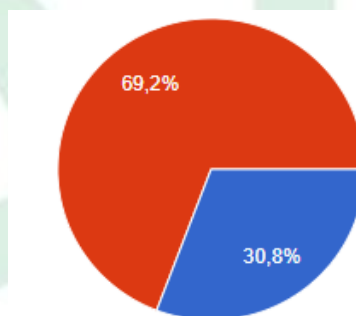

Gambar V. 32. Diagram Pertanyaan Ke 1

2. Aplikasi penitipan anak ini telah menampilkan informasi yang dibutuhkan oleh orang tua anak ?

- a. Sangat Setuju : 61,5%
- b. Setuju : 38,5%
- c. Tidak Setuju : 0%
- d. Sangat Tidak Setuju : 0%

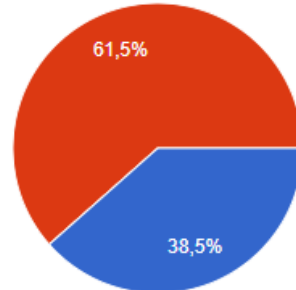

Gambar V. 33. Diagram Pertanyaan Ke 2

3. Apakah aplikasi penitipan anak ini fitur – fiturnya sudah bagus ?

- a. Sangat Setuju : 84,6%
- b. Setuju : 15,4%
- c. Tidak Setuju : 0%
- d. Sangat Tidak Setuju : 0%

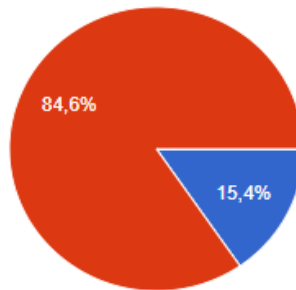

Gambar V. 34. Diagram Pertanyaan Ke 3

4. Apakah menu – menu aplikasi penitipan anak ini sudah sesuai dengan kelompoknya ?

- a. Sangat Setuju : 76,9%
- b. Setuju : 23,1%
- c. Tidak Setuju : 0%
- d. Sangat Tidak Setuju : 0

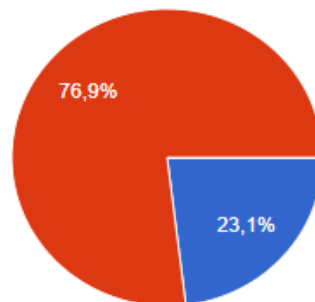

Gambar V. 35. Diagram Pertanyaan Ke 4

5. Apakah aplikasi taman penitipan anak ini mudah dioperasikan ?

- a. Sangat Setuju : 61,5%
- b. Setuju : 38,5%
- c. Tidak Setuju : 0%
- d. Sangat Tidak Setuju : 0%

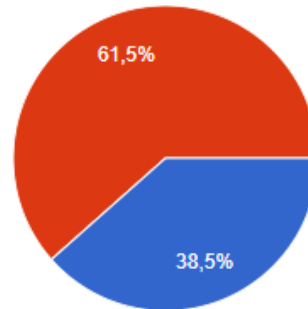

Gambar V. 36. Diagram Pertanyaan Ke 5

Berdasarkan dari hasil kuesioner orang tua diatas dapat disimpulkan 86% persentase responden setuju bahwa sistem ini memiliki tampilan (antarmuka) yang menarik. 86,5% persentase responden setuju bahwa sistem ini memiliki isi / informasi yang ada pada sistem ini yang mudah dipahami dan disajikan dengan detail. 86,% persentase responden setuju bahwa sistem ini pengoperasiannya mudah dipelajari dan semua fungsi bekerja dengan baik. Dan 80% persentase responden sangat setuju bahwa sistem ini sesuai dengan tujuan yang ingin dicapai dalam penelitian ini.

## **BAB VI**

### **PENUTUP**

#### ***A. Kesimpulan***

Dari hasil penelitian skripsi ini yang berjudul “Perancangan Aplikasi Sistem Penitipan Anak Berbasis Android di Kecamatan Somba Opu ” adalah sebagai berikut :

1. Aplikasi ini merupakan aplikasi sistem penitipan anak berbasis *android* di Kecamatan Somba Opu yang dapat memberikan informasi tentang taman penitipan anak.
2. Aplikasi ini dapat memudahkan orang tua mengetahui kegiatan yang dilakukan anak selama berada di taman penitipan anak.

#### ***B. Saran***

Berdasarkan kesimpulan yang telah dijabarkan, maka dapat disarankan hal-hal berikut :

1. Penelitian ini dapat dijadikan referensi untuk penelitian selanjutnya di bidang akademik.
2. Penambahan dan pengembangan fitur aplikasi sangat memungkinkan seiring dengan perkembangan teknologi kedepannya.
3. Penambahan fitur level login di sarankan untuk peneliti yang akan mengembangkannya.

## DAFTAR PUSTAKA

- Al-Muyassar. (2018). *amraini al-qur'an dan sunnah*. Diambil kembali dari <https://Amraini.com>
- Astutik, E. P. (2019). Sistem Pemantauan Perkembangan Anak Berbasis Web (Studi Kasus Taman Penitipan Anak D'Lola Kota Magelang). *Jurnal Ilmiah*.
- Booch, G. (2003). *Visual Modeling With Rational Rose 2002 and UML*. New York: Pearson Education.
- Darmawan, & Fauzi, N. (2013). *Sistem Informasi Manajemen*. Bandung: PT. Remaja Rosdakarya.
- Efitra. (2021). *Belajar Pemrograman Java Via Smartphone Android*. Jambi: The Firsh On-Publisher.
- Fernando, K. (2015). Pembuatan Sistem Informasi Taman Penitipan Anak dan Sanggar Kreativitas Universitas Surabaya. *Jurnal Ilmiah*.
- Jogiyanto, H. (2001, April). *Analisis Perancangan Sistem Informasi*. Yogyakarta: Andi Offset.
- Kementerian Agama RI, *Al-qur'an & Terjemahannya*. (2013). Bandung: Cordoba.
- Kadir, A. (2013). *Pemrograman Aplikasi Android*. Yogyakarta.
- Mulyanto, A. (2009). *Sistem Informasi Konsep dan Aplikasi*. Yogyakarta: Pustaka Pelajar.
- Muslihudin, M., & Oktafianto. (2016). *Analisis dan Perancangan Sistem Informasi*. Yogyakarta: ANDI OFFSET.
- Nurmalasari, A. D. (2016). Sistem Informasi Taman Pengasuhan Anak (SiTamPAn) Berbasis Web pada Kementerian Pekerjaan Umum dan Perumahan Rakyat.
- O'Brien, A. J. (2002). *Management Information System: Managing Information Technology In The Internet-Worked Enterprise. 4 th Edition*. USA : Shouthern Illinois University at Edwardsville.

- PAUD, D. P. (2015). *Petunjuk Teknis Penyelenggaraan Taman Penitipan Anak*. Jakarta: Safaat H, N. (2014). *Pemrograman Aplikasi Mobile Smartphone dan Table PC Cet.1*. Bandung : Informatika.
- Pressman, P. D. (2010). *Pendekatan Praktisi Rekayasa Perangkat Lunak Edisi 7*. Yogyakarta: Andi.
- Purbo, O. W., Aziz, R. A., & Purnomo, R. F. (2019). *Firestore Membangun Aplikasi berbasis Android*. Yogyakarta.
- Repositori Kemendikbud (2015) [www.repositori.kemendikbud.go.id](http://www.repositori.kemendikbud.go.id). [ Diakses pada 28 Desember 2021, 10.00 WIT].
- Repositori UIN (2019) [www.repositori.uin-alauddin.ac.id](http://www.repositori.uin-alauddin.ac.id). [diakses pada 08 Desember 2019, 20.00 WITA]
- Riany, Y. E. (2021). *Strategi & Tantangan Pengasuhan anak di Indonesia*. Depok: PT. Raja Grafindo Persada.
- Safaat H, N. (2014). *Pemrograman Aplikasi Mobile Smartphone dan Table PC Cet.1*. Bandung : Informatika.
- Shihab, Q. (2015). *Tafsirq.com*. Dipetik Maret 20, 2020, dari <https://tafsirq.com/>
- Suryana, D. (1996). *Keperawatan Anak Untuk Siswa SPK*. Jakarta: Penerbit Buku Kedokteran EGC.
- Switri, E. (2019). *Bimbingan Konseling Anak Usia Dini*. Indralaya: Penerbit Qiara Media, 2019.
- Trisliatsnto, D. A. (2020). *Metodologi Penelitian*. Yogyakarta: CV. Andi Offset.
- Zal. (2013). *Eclipse Meet AVR Plugin*. Diambil kembali dari <https://fahmizaleeits.wordpress.com/tag/eclipse/>.

## RIWAYAT HIDUP PENULIS

Sitti Halijah, Lahir di Pumaroro pada tanggal 07 Juni 1997, merupakan anak ke dua dari 3 bersaudara yang lahir dari pasangan Samading dan Minna. Tumbuh dan dibesarkan di Pumaroro Kel. Sapaya Kec. Bungaya Kab. Gowa. Memulai jenjang pendidikan Sekolah Dasar pada tahun 2003 di SD Inpres Sapaya, kemudian melanjutkan pendidikan di SMP Negeri 1 Bungaya pada tahun 2009, kemudian melanjutkan pendidikan di SMK Handayani Sungguminasa pada tahun 2012.

Penulis lalu melanjutkan pendidikan jenjang Strata 1 (S1) dengan mengambil jurusan Teknik Informatika, Fakultas Sains dan Teknologi di Universitas Islam Negeri Alauddin Makassar, dan berhasil menyelesaikan studi dalam kurun waktu 5 tahun dengan menyandang gelar Sarjana Komputer (S.Kom).