

**ANALISIS PELAKSANAAN SISTEM PELAPORAN KECELAKAAN
KERJA DI PTPN XIV PABRIK GULA TAKALAR TAHUN 2021**



SKRIPSI

Diajukan Untuk Memenuhi Salah Satu Syarat Meraih Gelar Sarjana
Kesehatan Masyarakat Program Studi Kesehatan Masyarakat
Pada Fakultas Kedokteran Dan Ilmu Kesehatan
UIN Alauddin Makassar

Oleh :

MUH.ILHAM BASRI

70200114109

**JURUSAN KESEHATAN MASYARAKAT
FAKULTAS KEDOKTERAN DAN ILMU KESEHATAN
UNIVERSITAS ISLAM NEGERI ALAUDDIN MAKASSAR**





2021

PENGESAHAN SKRIPSI

Skripsi yang berjudul “*Analisis Sistem Pelaporan Dan Pencatatan Kecelakaan Kerja Di PTPN XIV Pabrik Gula Takalar Tahun 2021*” yang disusun oleh Muh.Ilham Basri, NIM: 70200114109, Mahasiswa Jurusan Kesehatan Masyarakat pada Fakultas Kedokteran dan Ilmu Kesehatan UIN Alauddin Makassar, telah diuji dan dipertahankan dalam sidang *Munaqasyah* yang diselenggarakan pada hari jum'at, 19 November 2021 M, dinyatakan telah dapat diterima sebagai salah satu syarat memperoleh gelar Sarjana dalam Ilmu Kesehatan, Jurusan Kesehatan Masyarakat.

Gowa, 24 Februari 2022
23 Rajab 1443 H

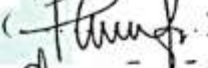
DEWAN PENGUJI:

| | | |
|---------------|--|--|
| Ketua | : Dr. dr. Syatirah, Sp.A., M.Kes | () |
| Sekretaris | : Abd. Majid HR, Lagu, SKM, M.Kes | () |
| Munaqisy I | : Abd. Majid HR, Lagu, SKM, M.Kes | () |
| Munaqisy II | : Dr. Hj. Hartini Tahir, M.H.I | () |
| Pembimbing I | : Dr. Hasbi Ibrahim, SKM, M.Kes | () |
| Pembimbing II | : Dr. Fatmawaty Mallapiang, SKM, M.kes | () |

Deketahui Oleh:
Dekan Fakultas Kedokteran dan Ilmu Kesehatan
UIN Alauddin Makassar



Dr. dr. Syatirah, Sp.A., M.Kes
NIP. 19800701 200604 2 002

KATA PENGANTAR



Tiada kata yang paling indah selain puji dan syukur kepada Allah SWT, yang telah menentukan segala sesuatu berada di tangan-Nya, sehingga tidak ada setetes embun pun dan segelintir jiwa manusia yang lepas dari ketentuan dan ketetapan-Nya. Dan tak lupa juga kita haturkan salam dan shalawat kepada baginda Rasullulah SAW, sang motivator sejati bagi umat Islam. Alhamdulillah atas hidayah dan inayah-Nya, penulis dapat menyelesaikan penyusunan Skripsi ini yang berjudul “*Analisis system pelaporan dan pencatatan kecelakaan kerja di PTPN XIV Pabrik Gula Takalar Tahun 2021*” yang merupakan syarat dalam rangka menyelesaikan studi untuk menempuh gelas Sarjana Kesehatan Masyarakat di Fakultas Kedokteran dan Ilmu Kesehatan Universitas Islam Negeri Alauddin Makassar.

Penulis menyadari bahwa skripsi ini masih jauh dari kesempurnaan. segala bentuk kekurangan dalam penyusunan ini karena tak luput dari keterbatasan kemampuan dan pengetahuan yang dimiliki penulis. Namun dengan segala kerendahan hati, besar harapan penulis, semoga dengan skripsi ini dapat memberikan manfaat bagi penulis khususnya dan bagi pihak lain pada umumnya.

Dalam penyusunan skripsi ini, penulis mendapatkan bantuan serta dukungan yang diberikan berupa bimbingan yang sangat berharga dari pihak mulai dari pelaksanaan hingga penyusunan skripsi ini. Oleh karena itu, pada kesempatan ini penulis ingin mengucapkan terima kasih yang sebesar-besarnya kepada orang-orang yang penulis hormati dan cintai yang membantu secara langsung maupun tidak langsung selama pembuatan skripsi ini. Terutama kepada kedua orang tua bapak saya Basri dan ibu saya Hawani yang senantiasa mendoakan serta memberikan semangat yang luar biasa dan dukungan berupa moril maupun material. Untuk saudara-saudaraku yang turut berpartisipasi dalam memberikan semangat serta mendoakan saya untuk dapat menyelesaikan skripsi ini.

dengan kerendahan hati penulis menghaturkan banyak terima kasih kepada :

1. Bapak Prof. Drs. Hamdan Juhannis, M. A, Ph. D, selaku Rektor Universitas Islam Negeri Alauddin Makassar.
2. Ibu Dr. dr. Syatirah Jalaluddin, Sp. A, M.Kes, selaku Dekan Fakultas Kedokteran dan Ilmu Kesehatan Universitas Islam Negeri Alauddin Makassar.
3. Para Pembantu Dekan, Staf Dosen dan Staf Administrasi Fakultas Kedokteran dan Ilmu Kesehatan yang telah banyak memberikan bantuan selama menempuh perkuliahan.
4. Bapak Abd. Majid HR Lagu, SKM., M.Kes selaku Ketua Jurusan Kesehatan Masyarakat Universitas Islam Negeri Alauddin Makassar sekaligus selaku Penguji Kompetensi yang dengan ikhlas memberikan saran dan masukan kepada penulis dalam menyelesaikan skripsi ini.
5. Bapak Hasbi Ibrahim, SKM., M.Kes selaku Pembimbing I dan dosen perkuliahan yang telah meluangkan waktu, tenaga dan pikirannya dalam memberikan bimbingan kepada penulis hingga selesainya penulisan skripsi ini serta memberikan banyak ilmu selama perkuliahan.
6. Dr. Fatmawaty Mallapiang, SKM., M.Kes Pembimbing II dan dosen perkuliahan yang telah memberikan bimbingan, pengarahan dan masukan dalam penyusunan skripsi ini serta memberikan banyak ilmu selama perkuliahan.
7. Ibu Dr. Hj. Hartini Tahir., M.HI selaku Penguji Integrasi Keislaman yang telah banyak memberikan masukan dan arahan kepada penulis selama proses penyelesaian skripsi.
8. Segenap Dosen dan Staf Jurusan Kesehatan Masyarakat yang telah memberikan ilmunya selama proses perkuliahan.
9. Bapak Tri Sitompul selaku kepala SDM PTPN XIV Pabrik Gula Takalar yang telah membimbing dalam melakukan penelitian untuk Penyelesaian skripsi saya.
10. Terima kasih kepada seluruh informan PTPN atas waktu dan informasinya dalam dukunganya selama penyusunan skripsi ini

11. Terima kasih kepada teman-teman *Hefabip* 2014 seperjuangan di jurusan kesehatan masyarakat khususnya peminatan kesehatan dan keselamatan kerja yang telah memberi dukungan moril, moral maupun material serta saran dalam penyelesaian skripsi ini.
12. Terima Kasih Kepada Saudara Dendy Permadi dan Sardiman yang selalu siap siaga dalam membantu pengurusan skripsi ini
13. Terima Kasih Kepada Kakanda Amry Azhari,SKM, Kakanda Ahmad Aryanto,SKM selalu memberi motivasi dalam pengurusan skripsi ini
14. Terima Kasih Kepada Adinda Iin Indah Sari, SKM Dan Adinda Andi Magfirah Hasmi,SKM telah siap disusahi segala-galanya selama ini
15. Terima Kasih Kepada Keluarga Besar Duta Jappa-jappa yang setia hingga akhir membantu menyusun dan menyemangati dalam penyusunan skripsi ini.
16. Terima Kasih Kepada Keluarga besar Nisya Home Base, Nurul Ainun Nisya, Dendy Permadi, Sardiman, Muhammad Zulkarnain Ahmad, Hasyuna Ashar, Nurul Aulia, Ghifari M.Nuh Tuhelelu dan Irwin Kadir
17. Semua pihak yang tidak bisa penulis sebutkan satu persatu yang telah membantu kelancaran penelitian dan penyusunan skripsi. Semoga skripsi ini dapat bermanfaat bagi penulis pada khususnya dan bagi pembaca pada umumnya.

Atas segala bentuk perhatian dan bantuan dari semua pihak yang ikut berkontribusi dalam penulisan ini, penulis menghaturkan doa kepada Allah swt. semoga diberikan balasan oleh-Nya dengan pahala yang berlipat ganda.

Dengan penuh kerendahan hati, penulis mengharapkan kritikan dan saran yang membangun guna penyempurnaan penulisan skripsi. Akhir kata, penulis mengharapkan semoga tujuan dari pembuatan skripsi ini dapat tercapai dengan yang diharapkan.

Gowa, November 2021

Penulis

Muh.Ilham Basri

DAFTAR ISI

| | |
|------------------------------|------------|
| DAFTAR ISI | i |
| DAFTAR TABEL | iii |
| DAFTAR BAGAN | iv |
| DAFTAR LAMPIRAN | v |
| ABSTRAK | vi |

BAB I PENDAHULUAN

| | |
|---|---|
| A. Latar Belakang | 1 |
| B. Rumusan Masalah | 4 |
| C. Fokus Penelitian dan Deskripsi Fokus | 4 |
| D. Tujuan Penelitian | 5 |
| E. Manfaat Penelitian | 6 |
| F. Kajian Pustaka..... | 7 |

BAB II TINJAUAN PUSTAKA

| | |
|---|----|
| A. Tinjauan Pustaka | 11 |
| 1. Tempat Kerja | 11 |
| 2. Pengetahuan..... | 12 |
| 3. Kesadaran Terhadap K3 | 12 |
| 4. <i>Unsafe action</i> dan <i>Unsafe Condition</i> | 12 |
| 5. Kecelakaan Kerja..... | 13 |
| 6. Investigasi Kecelakaan | 14 |
| 7. Pelaporan Kecelakaan Kerja..... | 14 |
| B. Kerangka Teori..... | 26 |
| C. Kerangka Konsep | 27 |

BAB III METODE PENELITIAN

| | |
|--|----|
| A. Jenis Penelitian..... | 28 |
| B. Lokasi Penelitian..... | 28 |
| C. Objek dan Ruang Lingkup Penelitian | 28 |
| D. Informan Data | 29 |
| E. Metode Pengumpulan Data | 29 |
| F. Instrumen Penelitian..... | 31 |
| G. Teknik Pengolahan Data dan Analisis Data..... | 31 |
| H. Uji Keabsahan Data..... | 31 |
| I. Penyajian Data | 32 |

BAB IV HASIL DAN PEMBAHASAN

| | |
|--|----|
| A. Gambaran Umum Lokasi Penelitian | 33 |
| B. Hasil Penelitian | 37 |
| 1. Karakteristik Informan | 37 |
| 2. Pelaporan Kerja | 38 |
| 3. <i>Unsafe Aaction</i> (Perilaku Tidak Aman) | 45 |
| 4. <i>Unsafe Condition</i> (Tindakan Tidak Aman) | 50 |
| C. Pembahasan | 54 |
| 1. Pelaporan Kerja | 54 |
| 2. <i>Unsafe Aaction</i> (Perilaku Tidak Aman) | 62 |
| 3. <i>Unsafe Condition</i> (Tindakan Tidak Aman)..... | 70 |
| BAB V PENUTUP | |
| A. Kesimpulan..... | 79 |
| B. Saran..... | 80 |

DAFTAR PUSTAKA

LAMPIRAN



DAFTAR TABEL

| | | |
|-----------|--|----|
| Tabel 1.1 | Penelitian Sejenis Seputar Pelaksanaan Sistem Pelaporan Kecelakaan Kerja | 7 |
| Tabel 4.1 | Karakteristik Informan Analisis Pelaksanaan Sistem Pelaporan Kecelakaan Kerja di PTPN XIV Pabrik Gula Takalar Tahun 2021... | 37 |



DAFTAR BAGAN

| | | |
|-----------|---|----|
| Bagan 2.1 | Kerangka Teori..... | 26 |
| Bagan 2.2 | Kerangka Konsep | 27 |
| Bagan 4.1 | Struktur Organisasi PTPN XIV Pabrik Gula Takalar..... | 36 |



DAFTAR LAMPIRAN

- Lampiran 1 Pernyataan Kesediaan Menjadi Responden
- Lampiran 2 Surat Pengantar Izin Penelitian dari UIN Alauddin Makassar
- Lampiran 3 Surat Pengantar Izin Penelitian dari BKPM D Prov. Sulawesi Selatan
- Lampiran 4 Surat izin Penelitian di PTPN XIV Pabrik Gula Takalar
- Lampiran 5 Surat Keterangan Telah Melakukan Penelitian
- Lampiran 6 Dokumentasi Penelitian
- Lampiran 7 Pedoman Wawancara
- Lampiran 8 Matriks Wawancara Informan
- Lampiran 9 Riwayat Hidup Peneliti



ABSTRAK

Nama : Muh. Ilham Basri

Nim : 70200114109

Judul : Analisis Pelaksanaan Sistem Pelaporan Kecelakaan Kerja Di PTPN XIV Pabrik Gula Takalar Tahun 2021

Data International Labour Organization (ILO) tahun 2018 menyebutkan bahwa lebih dari 1,8 juta kematian akibat kerja terjadi setiap tahunnya di kawasan Asia dan Pasifik. Berdasarkan data BPJS Ketenagakerjaan tahun 2018 terjadi kecelakaan sebanyak 114.148 kasus, sedangkan Tahun 2019 terdapat 77.295 kasus dan berdasarkan observasi yang dilakukan oleh peneliti di PTPN XIV Pabrik Gula Takalar bahwa terdapat 14 kecelakaan kerja yang terjadi dari 2016-2020 dengan 781 orang pekerja tetap. Penelitian ini bertujuan untuk mengetahui penerapan sistem pelaporan dan pencatatan kecelakaan kerja di PTPN XIV Pabrik Gula Takalar.

Penelitian ini merupakan penelitian kualitatif dengan menggunakan pendekatan fenomenologi, metode pengumpulan data menggunakan wawancara mendalam (*indepht interview*). Penentuan informan yaitu menggunakan metode *purposive sampling*. Sebanyak 5 informan terdiri dari 1 informan kunci dan 4 informan pendukung. Penelitian dilakukan pada tanggal 15 Juli – 22 Juli 2021.

Hasil penelitian menunjukkan terdapat pelaporan kecelakaan kerja pada dengan klasifikasi kecelakaan kerja yang digunakan yaitu nyaris celaka, kecelakaan ringan dan berat. Terdapat P3K disetiap unit kerja dan diberikan BPJS serta SOP yang disampaikan setiap breafing pagi. Seluruh informan mengetahui mengenai *unsafe action*, pengawasan dilakukan saat pekerja beraktivitas dan pihak administrasi unit kerja melakukan pelaporan kepada K3 pusat. Informan mengetahui mengenai *unsafe condition*, Pelaporan dibuat dengan format berita acara yang diserahkan kesetiap administrasi unit kerja. Kondisi lapangan yang dialami informan yaitu pengetahuan pekerja yang kurang, kondisi lapangan minim pengawasan ketat, dan bagian pabrik menerapkan kebersihan untuk mengurangi terjadinya *Unsafe Condition* yang dapat terjadi seperti tergelincir akibat licin. Saran bagi perusahaan melengkapi prosedur kerja, Memberlakukan sistem hukuman (*punishment*) untuk mengurangi tindakan tidak aman dan adanya Peran pengawas K3.

Kata Kunci : *Pelaporan Kecelakaan Kerja, Unsafe Action, Unsafe Condition*

BAB I

PENDAHULUAN

A. Latar Belakang

Kecelakaan kerja adalah suatu kejadian yang tidak dikehendaki dan tidak diduga semula yang dapat menimbulkan korban manusia dan atau harta benda (PERMENAKER, 1998). Pengertian lain kecelakaan kerja adalah semua kejadian yang tidak direncanakan yang menyebabkan atau berpotensi menyebabkan cedera, kesakitan, kerusakan atau kerugian lainnya (standar AS/NZS 4801:2001). Sedangkan definisi kecelakaan kerja menurut (OHSAS 18001, 2007) adalah kejadian yang berhubungan dengan pekerjaan yang dapat menyebabkan cedera atau kesakitan (tergantung dari keparahannya) kejadian kematian atau kejadian yang dapat menyebabkan kematian.

Kecelakaan kerja adalah suatu kejadian yang tidak dikehendaki dan tidak diduga semula dapat menimbulkan korban manusia dan atau harta benda (PERMENAKER No.03/MEN/1998).

Menurut ILO (International Labour Organization) yang dilaporkan pada tahun 2013 mengatakan bahwa pekerja di dunia meninggal setiap 15 detik diakibatkan oleh kecelakaan akibat kerja. Juga 160 pekerja yang menderita sakit akibat kerja (Sarfiyah, 2016). Data dari International Labour Organization (ILO) tahun 2018 menyebutkan bahwa, menurut perkiraan ILO, lebih dari 1,8 juta kematian akibat kerja terjadi setiap tahunnya di kawasan Asia dan Pasifik. Bahkan dua pertiga kematian akibat kerja di dunia terjadi di Asia. Di tingkat global, lebih dari 2,78 juta orang meninggal setiap tahun akibat kecelakaan atau penyakit akibat kerja ("Safety and Health at Work: A Vision for Sustainable Prevention," 2014). Di dunia, hampir setiap

tahunnya pada tempat kerja terdapat 250 juta pekerja yang mengalami cedera, 150 juta pekerja yang terkena penyakit akibat kerja dan lebih dari 1,1 juta pekerja yang meninggal dunia (Titas D, 2013a).

Berdasarkan data BPJS Ketenagakerjaan tahun 2018 terjadi kecelakaan sebanyak 114.148 kasus. Tahun 2019 terdapat 77.295 Badan Penyelenggara Jaminan Sosial Ketenagakerjaan mencatat tahun 2015 jumlah kecelakaan kerja selama adalah sebesar 105.182 kasus, dimana tercatat 2.375 kasus yang terjadi adalah kasus kecelakaan berat yang mengakibatkan kematian (BPJS Ketenagakerjaa, 2016).

Badan pusat statistic mencatat jumlah angkatan kerja padaa agustus 2019 sebanyak 133.56 juta orang, mengalami penurunan 2.62 juta orang dibandingkan february 2019. Penduduk bekerja sebanyak 126,51 juta orang. Dari jumlah tersebut, sebanyak 57,5 persen adalah lulusan SD dan SMP. Hal tersebut berpotensi terhadap rendahnya kesadaran pentingnya perilaku selamat dalam bekerja. Sementara itu terkait keselamatan kerja berdasarkan data BPJS ketenagakerjaan, pada tahun 2018 telah terjadi 157.313 kasus kecelakaan kerja dan sepanjang januari hinggaseptember 2019 terdapat 130.923 kasus. Hal ini menunjukkan terjadinya penurunan kasus kecelakaan kerja sebesar 26,40%. Termasuk dalam kategori kecelakaan kerja adalah kecelakaan lalu lintas pada perjalanan pekerja menuju tempat kerja, dari tempat kerja menuju tempat tinggal (Selly, 2015).

Dalam setiap kasus kecelakaan kerja sesungguhnya diperlukan perhatian khusus pada kecelakaan kerja dan nyaris celaka (*near miss*), dengan tujuan agar tidak terulang lagi dikemudian hari dan menimbulkan akibat yang lebih besar. *Near miss* bukan hanya sulit untuk diterjemahkan tetapi juga cenderung

untuk terlewatkan dari pencatatan dan pelaporan. Hal ini diakibatkan karena kurangnya kesadaran akan kesehatan dan keselamatan, sehingga *near miss* yang pada dasarnya merupakan potensi kecelakaan dianggap sebagai kejadian yang biasa (Silalahi, 1995).

Data laporan kecelakaan kerja pada tahun 2017 sampai dengan pertengahan tahun 2018 menjelaskan 90% kecelakaan kerja yang disebabkan oleh faktor perilaku tidak aman. Data yang diperoleh dari ESDM, data kecelakaan kerja akibat perilaku tidak aman di Indonesia mencapai 107 kasus, dengan kategori meninggal 27 kasus. Salah satu penelitian yang dilakukan (Sangaji, 2018) terdapat data laporan kecelakaan kerja PT X pada tahun 2017 sampai dengan pertengahan tahun 2018 telah terjadi 7 kasus kecelakaan yang disebabkan oleh faktor unsafe act. Pada bagian lambung terdapat 4 kasus kecelakaan, 2 kasus pada bagian Dock, dan 1 kasus kecelakaan pada bagian peralatan. Sedangkan persentase terjadinya kecelakaan tiap bagian berdasarkan jumlah pekerja menunjukkan bahwa data kecelakaan pada bagian lambung sebesar 6,15%, sedangkan bagian dock sebesar 5,4% dan bagian peralatan sebesar 2,22%.

Aspek K3 bersifat multi dimensi, karena itu manfaat dan tujuan K3 harus dilihat dari berbagai sisi seperti dari sisi hukum, perlindungan tenaga kerja, ekonomi, pengendalian, kerugian, social dan lainnya. Perusahaan membutuhkan K3 agar proses produksi berjalan dengan aman sehingga investasinya terlindung dan terjamin keamanannya. Keselamatan bukan hanya sekedar urusan pekerja di tempat kerja tetapi juga menyangkut kepentingan pengusaha, perusahaan dan masyarakat luas. Keselamatan diperlukan dalam

kehidupan masyarakat luas tidak hanya ditempat kerja tetapi menyangkut seluruh bidang kehidupan.

Sistem pelaporan dan pencatatan kecelakaan kerja di suatu perusahaan harus sesuai dengan Peraturan Menteri Tenaga Kerja Republik Indonesia Nomor : PER.03/MEN/1998.

Berdasarkan observasi yang dilakukan dan hasil wawancara yang peneliti lakukan di PTPN XIV Pabrik Gula Takalar bahwa terdapat 4 kecelakaan kerja yang terjadi lima tahun terakhir diantaranya pada tahun 2016 terjadi kecelakaan kerja tergelincir dan terjatuh diketinggian 4 meter, pada tahun 2017 terjepit penggilingan dan tersetrum listrik, ditahun 2020 terjepit penggilingan. Tercatat 781 orang pekerja tetap.

B. Rumusan Masalah

Berdasarkan latar belakang tersebut, maka penelitian ini dapat dirumuskan masalahnya sebagai berikut:

1. Bagaimana penerapan sistem pelaporan dan pencatatan kecelakaan kerja di pabrik gula takalar ?
2. Bagaimana gambaran faktor perilaku tidak aman dan kondisi tidak aman pada pekerja di pabrik gula takalar?

C. Fokus Penelitian dan Deskripsi Fokus

1. Fokus Penelitian

Fokus penelitian ini berfokus pada “Analisis Pelaksanaan Sistem Pelaporan Kecelakaan Kerja Di Ptpn XIV Pabrik Gula Takalar Tahun 2020” tempat yang menjadi fokus penelitian ini adalah Ptpn XIV Pabrik Gula Takalar Tahun 2020. Adapun variabel yang terkait yaitu *Unsafe*

Condition, Unsafe Action dalam sistem pelaporan kecelakaan kerja sesuai UU PERMENAKER No. 03/MEN/1998.

2. Deskripsi Fokus

Deskripsi fokus dalam penelitian ini untuk mendeskripsikan yang menjadi fokus penelitian adalah sebagai berikut:

a. *Unsafe Action* (Perilaku Tidak Aman)

Unsafe Condition (Perilaku tidak aman) dalam penelitian ini adalah perilaku/tindakan pekerja yang berisiko timbulkan cedera baik pada pekerja lain maupun pekerja itu sendiri.

b. *Unsafe Condition* (Kondisi Tidak Aman)

Unsafe Condition (Kondisi Tidak Aman) dalam penelitian ini adalah suatu keadaan pada tempat kerja yang ada disekitar kita yang memiliki potensi menyebabkan cedera atau kecelakaan kerja serta kerusakan lainnya.

c. Pelaporan Kecelakaan Kerja

Pelaporan kecelakaan kerja pada penelitian ini adalah pembukuan mengenai laporan kecelakaan kerja yang terjadi pada perusahaan yang sesuai dengan UU PERMENAKER No. 03/MEN/1998.

D. Tujuan Penelitian

1. Tujuan Umum

Untuk mengetahui penerapan sistem pelaporan dan pencatatan kecelakaan kerja di PTPN XIV Pabrik Gula Takalar

2. Tujuan Khusus

- a) Untuk mengetahui sistem pelaporan kecelakaan kerja di PTPN XIV Pabrik Gula Takalar

- b) Untuk mengetahui gambaran faktor perilaku tidak aman dan kondisi tidak aman pada pekerja di PTPN XIV Pabrik Gula Takalar.

E. Manfaat Penelitian

1. Peneliti

Menambah pengetahuan dan pengalaman dalam melakukan penilaian risiko pada perilaku tidak aman pada pekerja konstruksi di PTPN XIV Pabrik Gula Takalar

2. Institusi

Menjalin hubungan yang baik antara instansi pendidikan dengan tempat kerja sehingga meningkatkan sumber pengetahuan bagi mahasiswa dan instansi pendidikan dan meningkatkan pengetahuan mahasiswa tentang pengetahuan dan perilaku. 0

3. PTPN XIV Pabrik Gula Takalar

Dapat dijadikan bahan pertimbangan dalam melakukan perbaikan berkelanjutan untuk pelaporan dan pengendalian kecelakaan kerja.



F. Kajian Pustaka

| No | Nama Peneliti | Judul Penelitian | Karakteristik Penelitian | | | |
|----|------------------------|--|--|---|---|--|
| | | | Variabel | Jenis Penelitian | Informan Penelitian | HASIL |
| 1 | Widodo Haryanto (2017) | Evaluasi penerapan keselamatan dan kesehatan kerja instalasi kerja ketel pabrik gula madukismo | Ketel uap sebagai dapur pabrik berguna menghasilkan uap untuk proses produksi. Terdapat risiko potensi bahaya kecelakaan pada sector instalasi sehingga memerlukan tata kelola yang efektif serta evaluasi dalam menerapkan keselamatan dan kesehatan kerja. | Penelitian ini dilakukan dengan metode kualitatif | Terdiri dari 72 orang selama masa perawatan atau tidak saat penggilingan tebu | Menerapkan langkah-langkah pencegahan seperti safety briefing, menambahkan alat pengaman pada peralatan kerja, pemasangan warning signs dan menyediakan alat penanggulangan kecelakaan. |
| 2 | Anindyah Prima (2016) | Deskripsi system pelaporan dan pencatatan kecelakaan kerja di PT MEKAR ARMADA JAYAA MAGELANG | Untuk mengetahui bagaimana system pelaporan dan pencatatan kecelakaan kerja dan sudaah sesuaikah dengan peraturan menteri tenaga kerja republic Indonesia nomor : PER.03/MEN/1998 | Penelitian ini dilakukan dengan metode deskriptif | Terdiri dari staf yang menangani tentang pelaporan dan 13 orang karyawan | Perusahaan sudah menerapkan system pelaporan dan pencatatan kecelakaan kerjanamun dalam pelaaporaannya belum sampai ke Depnaker setempat sehingga belum sesuai dengan permenaker PER.03/MEN/1998 tentang tata cara pelaporan dan pemeriksaan kecelakaan. |
| 3 | Aiman | Analisis fakto | Tujuan dari penelitian | Jenis penelitian | Populasi dalam | Berdasarkan hasil |

| | | | | | | |
|--|------------------------------|---|---|---|--|---|
| | <p>Muhammad jaidi (2018)</p> | <p>r-factoryang berhubungan dengan kesadaran pelaporan kecelakaan kerja pada pekerja konstruksi proyek pembangunan gedung</p> | <p>ini adalah untuk mengetahui hubungan antara variabel bebas dan variabel terikat.</p> | <p>yang digunakan adalah penelitian explanatory research, dengan menggunakan pendekatan kuantitatif</p> | <p>penelitian ini menggunakan teknik purposive sampling pada pekerja sebanyak 100 orang menggunakan rumus slovin yang memunculkan sampel sebanyak 50 orang</p> | <p>peneliti diketahui bahwa ada hubungan pendidikan dengan kesadaran pelaporan kecelakaan kerja dengan $p\text{-value} = 0.021$, ada hubungan shift kerja dengan kesadaran pelaporan kecelakaan kerja dengan $p\text{-value} = 0.001$, ada hubungan antara dukungan atasan dengan kesadaran pelaporan kecelakaan kerja dengan $p\text{-value} = 0.014$ dan tidak adanya hubungan usia, masa kerja dan dukungan rekan kerja dengan kesadaran pelaporan kecelakaan kerja pada pekerja konstruksi proyek pembangunan gedung dikarenakan</p> |
|--|------------------------------|---|---|---|--|---|

| | | | | | | |
|---|----------------------------|---|---|--|---|--|
| | | | | | | p-value tiap variable didapati diatas 0.05 |
| 4 | Adhi setiawan (2018) | Identifikasi bahaya dengan metode preliminary hazard analysis (PHA) pada bengkel/lab serta pembuatan system informasi UPI K3 dan pelaporan kecelakaan (studi kasus di PPNS) | Diperlukan suatu sistem informasi dan pelaporan agar setiap orang dapat mengetahui potensi bahaya apa saja yang ada pada bengkel maupun laboratorium dan melaporkan kecelakaan yang terjadi pada tempat tersebut. | menggunakan metode Preliminary Hazard Analysis (PHA) bertujuan untuk mengidentifikasi bahaya yang kemungkinan terjadi. | Semua pekerja yang ada di tempat tersebut yaitu 57 orang pekerja | Pembuatan sistem informasi UPI K3 serta pelaporan kecelakaan menggunakan program Notepad++ dan dibantu dengan Adobe Dreamweaver untuk pembuatan tampilannya dengan bahasa pemrograman PHP. |
| 5 | Aryani widhiyastuti (2015) | Investigasi dan pelaporan kecelakan kerja sebagai upaya untuk meminimalisir angka | Mengetahui cara pelaksanaan investigasi dan pelaporan kecelakaankerja di PT coca-cola bottling Indonesia centraljava semarang | Jenis penelitian yang digunakan adalah metode deskriptif | Data sekunder yang diperoleh dari dokumen-dokumen milik perusahaan isinya berhubungan | Agar investigasi kecelakaan menjadi efektif maka manajemen harus mempertimbangkan semua temuan yang diaporkan dan menyiapkan program untuk melakukan koreksi dan |

| | | | | | | |
|--|--|---|--|--|---|--|
| | | kecelakaan kerja di PT Coca Cola Bottling Indonesia Central Java Semarang | | | dengan langkah pelaksanaan investigasi dan kecelakaan kerja | perbaikan terhadap system yang ada. Evaluasi secara berkala perlu dilakukan untuk menjaga kualitas investigasi kecelakaan dan usulan yang tertulis pada laporan investigasi. |
|--|--|---|--|--|---|--|



BAB II

TINJAUAN PUSTAKA

A. Tinjauan Pustaka

1. Tempat Kerja

Tempat kerja adalah tiap ruangan atau lapangan terbuka atau tertutup, bergerak atau tetap, dimana tenaga kerja bekerja, atau yang sering dimasuki tenaga kerja untuk keperluan suatu usaha dan terdapat sumber atau sumber-sumber bahaya baik di darat, di dalam tanah, di permukaan air, di dalam air dan di udara (Tarwaka, 2008).

Tempat kerja sangat mendukung adanya suatu pekerjaan, tempat kerja yang buruk dapat menurunkan derajat kesehatan dan juga daya kerja para pekerja. Menurut UU No. 1970 tentang Keselamatan Kerja, pengurus perusahaan mempunyai kewajiban untuk menyediakan tempat kerja yang memenuhi syarat keselamatan dan kesehatan. Tempat-tempat kerja tersebar pada segenap kegiatan ekonomi, seperti pertanian, industri, pertambangan, perhubungan, pekerjaan umum, jasa dan lain-lain (Suma'mur, 2009).

Tempat/lingkungan kerja ada dua macam yaitu lingkungan kerja fisik dan lingkungan kerja non fisik. Menurut Sedamaryanti (2001:21), lingkungan kerja fisik adalah semua keadaan berbentuk fisik yang terdapat disekitar tempat kerja yang dapat mempengaruhi karyawan baik secara langsung maupun tidak langsung, sedangkan lingkungan kerja non fisik adalah semua keadaan yang terjadi yang berkaitan dengan hubungan kerja, baik hubungan kerja dengan atasan maupun hubungan sesama rekan kerja, ataupun hubungan dengan bawahan.

2. Pengetahuan

Pengetahuan adalah hasil dari tahu dan terjadi setelah orang melakukan penginderaan terhadap suatu objek tertentu. Sebagian besar pengetahuan manusia diperoleh dari mata dan telinga. Dari pengalaman dan penelitian terbukti bahwa perilaku yang disadari oleh pengetahuan akan lebih langgeng dari pada perilaku yang tidak disadari oleh pengetahuan.

3. Kesadaran Terhadap K3

Menurut (Konradus, 2006) karyawan harus menyadari betapa pentingnya K3 bagi dirinya, keluarganya dan perusahaan. Kesadaran ini hendaknya diwujudkan dalam sikap dan perilaku positif (*positif safety attitude*) keseharian dilingkungan tempat kerja, yaitu dengan pemahaman mengenai *lost time injuri* dimana karyawan harus mendapat penyuluhan jangka panjang bahwa kecelakaan sekecil apapun akan berakibat tidak baik bagi diri pribadi, keluarga, dan perusahaan.

Hal tersebut dapat terlaksana jika terdapat komunikasi dalam sebuah organisasi untuk menyampaikan hal-hal mengenai K3 kepada pekerja. Dengan adanya komunikasi, pimpinan dapat mempromosikan dan mengembangkan budaya K3 di perusahaannya. Komunikasi yang efektif bergantung kepada semua orang dalam satu organisasi.

4. *Unsafe Action* dan *Unsafe Condition*

- a. Tindakan Tidak Aman (*Unsafe Action*) adalah. adalah tindakan orang yang menyimpang dari prosedur atau cara yang wajar atau benar menurut persetujuan bersama, sehingga tindakan tersebut mengandung bahaya (Titus D, 2013b).

b. Kondisi Tidak Aman (*Unsafe Condition*) adalah kondisi lingkungan kerja yang tidak baik atau kondisi peralatan kerja yang berbahaya. Akibat yang ditimbulkan dari *unsafe condition* yaitu dapat menimbulkan potensi bahaya (Reason, J, 1997).

5. Kecelakaan Kerja

Kecelakaan kerja merupakan kejadian yang berhubungan dengan pekerjaan yang dapat menyebabkan kesakitan atau cedera (tergantung dari tingkat keparahannya), kejadian kematian atau kejadian yang dapat menyebabkan kematian. Pengertian ini juga digunakan untuk suatu kejadian yang dapat menyebabkan kerusakan lingkungan atau yang berpotensi menyebabkan merusak lingkungan (OHSAS 18001, 2007). Menurut (Bird & Germania, 1990) kecelakaan kerja adalah kejadian yang tidak diinginkan yang terjadi dan menyebabkan kerugian fisik pada manusia atau kerugian material.

Sedangkan berdasarkan (Undang-Undang No 1 Tahun, 1970) kecelakaan kerja adalah suatu kejadian yang semula tidak diduga dan tidak dikehendaki, yang dapat mengacaukan proses yang telah diatur dari suatu aktifitas dan menimbulkan kerugian baik korban manusia maupun harta benda. Menurut (UU No. 3, 1992) tentang jaminan sosial tenaga kerja, kecelakaan kerja merupakan kecelakaan yang terjadi dalam pekerjaan sejak berangkat dari rumah menuju tempat kerja dan pulang kerumah melalui jalan yang biasa atau wajar dilalui. Terjadinya kecelakaan kerja dapat disebabkan oleh sebab tertentu, sebab dari kecelakaan harus diteliti dan ditemukan, sehingga selanjutnya dengan tindakan korektif yang ditujukan kepada penyebabnya itu serta dengan

adanya upaya preventif lebih lanjut, diharapkan kecelakaan dapat dicegah dan kecelakaan serupa tidak berulang kembali (Suma'mur, 2009).

6. Investigasi Kecelakaan

Merupakan salah satu kegiatan inspeksi ditempat kerja secara khusus, yang dilakukan setelah terjadinya peristiwa kecelakaan atau insiden yang menimbulkan penderitaan kepada manusia serta mengakibatkan kerugian dan kerusakan terhadap properti/harta dan aset perusahaan lainnya (Titas D, 2013b).

7. Pelaporan Kecelakaan Kerja

a. Sistem pelaporan kecelakaan kerja

Sistem pelaporan pada dasarnya berperan penting. Tidak ada suatu kejadian atau kecelakaan yang dapat diabaikan. Laporankecelakaan menyeluruh adalah pada dasarnya peka terhadap kerugian yang berpengaruh terhadap manajemen. Mungkin akibat suatu kecelakaan dapat dikategorikan “kecil”, “sedang”, atau “parah”. Namun kategori kecelakaan apapun harus dianggap penting oleh manajemen. Kecelakaan kerja yang tidak dilaporka akan berkembang ibarat kanker pada tubuh manusia (Silalahi, 1995).

Menurut kode praktis (ILO, 2014) pelaporan adalah suatu prosedur yang ditetapkan didalam hukum dan peraturan nasional dan praktik di perusahaan agar para pekerja melaporkan kepada penyedia mereka, orang yang berkompeten, atau badan lain yang ditetapkan tentang informasi mengenai :

- 1) Setiap kecelakaan kerja atau gangguan kesehatan yang muncul selama melakukan atau ada hubungan dengan pekerjaan.
- 2) Kasus yang diduga penyakit akibat kerja
- 3) Kecelakaan selama perjalanan pulang-pergi
- 4) Peristiwa dan kejadian berbahaya.

Para pekerja dan wakil dari mereka harus diberi informasi yang tepat oleh pengusaha mengenai peraturan untuk pelaporan, pencatatan, dan pemberitahuan informasi tentang kecelakaan dan penyakit akibat kerja (Ambarsih, 2008).

Setelah mengetahui bagaimana kecelakaan bisa terjadi, Anda juga harus melakukan analisis mendalam mengenai penyebab kecelakaan. Hal ini diperlukan untuk menentukan tindakan perbaikan atau pengendalian kecelakaan yang efektif. Penyebab kecelakaan kerja tersebut meliputi:

- 1) Penyebab utama (penyebab langsung), misalnya tumpahan di lantai sehingga menyebabkan terpeleset dan terjatuh.
- 2) Penyebab sekunder (penyebab tidak langsung), misalnya pekerja tidak menggunakan sepatu keselamatan yang sesuai potensi bahaya atau membawa tumpukan barang yang menghalangi pandangan.
- 3) Faktor lain yang berkontribusi, misalnya tidak ada rambu K3 di area kerja, kurangnya pelatihan pekerja, beban pekerjaan juga mengabaikan prosedur.

Catatan wajib atas kejadian yang dipersyaratkan undang-undang dan laporan kecelakaan harus setiap saat diperiksa dan disimpan untuk jangka waktu sedikitnya selama 3 tahun (Ridley, 2003).

b. Prosedur pelaporan kecelakaan kerja

Menurut Permenaker RI No.Per.03/MEN/1998 pasal 2 menyebutkan bahwa pengurus atau pengusaha wajib melaporkan tiap kecelakaan yang terjadi di tempat kerja pimpinanya dan wajib melaporkan tertulis kepada kantor Departemen Tenaga Kerja setempat dalam waktu 2x24 jam terhitung sejak terjadi kecelakaan dengan formulir laporan kecelakaan (pasal4).

Kecelakaan adalah suatu kejadian yang tidak diinginkan yang dapat berakibat cedera pada manusia, kerusakan barang, gangguan terhadap pekerjaan dan pencemaran lingkungan :

- 1) Apabila terjadi kecelakaan yang mengakibatkan kerusakan barang / alat atau aset perusahaan dan kecelakaan yang mengakibatkan cedera yang diderita, karyawan perusahaan, baik ringan maupun berat, laporkan sesuai kejadian kepada pengawas K3 (dalam waktu tidak lebih dari 24 jam, dengan menggunakan formulir laporan kecelakaan kerja)
- 2) Dokter rumah sakit yang menangani (bila diperlukan), melaporkan keadaan korban dengan mengisi formulir laporan kecelakaan dan mengirimkan aslinya ke pengawas K3, tembusan ke bagian personalia perusahaan.

- 3) Bagian produksi atau bagian lainnya yang berhubungan dengan peralatan yang mengalami kerusakan tersebut, memberikan laporan atau data kalkulasi / perhitungan kerugian dan kerusakan kepada pengawas K3 sebagai data klaim asuransi
 - 4) Pengawas K3 mengadakan pemeriksaan atas sebab-sebab terjadinya kecelakaan dan mengambil langkah-langkah pencegahannya. Tindakan pemeriksaan, bila perlu memanggil karyawan yang berhubungan dengan kejadian guna mendapatkan keterangan yang seakurat mungkin atas terjadinya kecelakaan. Dan mengambil langkah-langkah pencegahannya. Tindakan pemeriksaan, bila perlu memanggil karyawan yang berhubungan dengan kejadian, guna mendapatkan keterangan yang seakurat mungkin atas terjadinya kecelakaan.
- c. Tujuan pelaporan kecelakaan kerja

Tujuan utama dilakukan pencatatan dan pelaporan kecelakaan kerja adalah untuk menemukan mengapa kecelakaan terjadi, penyebabnya, dimana terjadinya, kapan, siapa atau apa yang menjadi korban dan sebagainya, selanjutnya dapat diupayakan agar tidak terjadi kecelakaan yang sama atau yang lebih parah.

Dalam peraturan perundang-undangan nomor 01 tahun 1970 ditetapkan syarat-syarat keselamatan kerja untuk :

- a. mencegah dan mengurangi kecelakaan;
- b. mencegah, mengurangi dan memadamkan kebakaran;

- c. mencegah dan mengurangi bahaya peledakan;
- d. memberi kesempatan atau jalan menyelamatkan diri pada waktu kebakaran atau kejadian-kejadian lain yang berbahaya;
- e. memberi pertolongan pada kecelakaan;
- f. memberi alat-alat perlindungan diri pada para pekerja;
- g. mencegah dan mengendalikan timbul atau menyebarkan suhu, kelembaban, debu, kotoran, asap, uap, gas, hembusan angin, cuaca, sinar atau radiasi, suara dan getaran;
- h. mencegah dan mengendalikan timbulnya penyakit akibat kerja baik fisik maupun psikis, peracunan, infeksi dan penularan;
- i. memperoleh penerangan yang cukup dan sesuai;
- j. menyelenggarakan suhu dan lembab udara yang baik;
- k. menyelenggarakan penyegaran udara yang cukup;
- l. memelihara kebersihan, kesehatan dan ketertiban;
- m. memperoleh keserasian antara tenaga kerja, alat kerja, lingkungan, cara dan proses kerjanya;
- n. mengamankan dan memperlancar pengangkutan orang, binatang, tanaman atau barang;
- o. mengamankan dan memelihara segala jenis bangunan;
- p. mengamankan dan memperlancar pekerjaan bongkar-muat, perlakuan dan penyimpanan barang;
- q. mencegah terkena aliran listrik yang berbahaya;

r. menyesuaikan dan menyempurnakan pengamanan pada pekerjaan yang bahaya kecelakaannya menjadi bertambah tinggi.

d. Kategori kecelakaan kerja

Kecelakaan kerja secara umum sering diklasifikasikan menjadi :

- 1) Nyaris celaka (*near miss accident*), secara fisik seorang pekerja belum mengalami kecelakaan, tetapi akibat dari suatu keadaan atau tindakan yang mengarah terhadap terjadinya kecelakaan.
- 2) Kecelakaan ringan (*minor accident*), kecelakaan ringan sering juga disebut *first aid accident* yakni kecelakaan yang cukup dibantu dengan pertolongan pertama pada kecelakaan (P3K).
- 3) Kecelakaan berat (*seruious accident*) kecelakaan yang berakibat timbulnya korban meninggal.

Menurut *International Labour Organization (ILO)*, kecelakaan kerja di industri dapat diklasifikasikan menurut jenis kecelakaan, agen penyebab atau objek kerja, jenis cedera atau luka dan lokasi tubuh yang terluka. Klasifikasi kecelakaan kerja di industri secara garis besar dapat dijelaskan sebagai berikut:

a) Klasifikasi menurut jenis kecelakaan:

- 1) terjatuh
- 2) tertimpa atau kejatuhan benda atau objek kerja
- 3) tersandung benda atau objek, terbentur kepada benda, terjepit antara dua benda

- 4) gerakan- gerakan paksa atau peregangan otot berlebihan
 - 5) terpapar kepada atau kontak dengan benda panas atau suhu tinggi
 - 6) terkena arus listrik
 - 7) terpapar kepada atau bahan- bahan berbahaya atau radiasi.
- b) Klasifikasi menurut agen penyebabnya:
- 1) Mesin-mesin, seperti mesin penggerak kecuali motor elektrik, mesin transmisi, mesin-mesin produksi, mesin-mesin pertambangan, mesin-mesin pertanian.
 - 2) Sarana alat angkut, seperti, *fork-lift*, alat angkut kereta, alat angkut beroda selain kereta, alat angkut di perairan, alat angkut di udara.
 - 3) Peralatan-peralatan lain, seperti; bejana tekan, tanur/dapur peleburan, instalasi listrik termasuk motor listrik, alat-alat tangan listrik, perkakas, tangga perancah.
 - 4) Bahan-bahan berbahaya dan radiasi, seperti; bahan mudah meledak, debu, gas, cairan, bahan kimia, radiasi.
 - 5) Lingkungan kerja, seperti; tekanan panas dan tekanan dingin, intensitas kebisingan tinggi, getaran, ruang di bawah tanah.
- c) Klasifikasi menurut jenis luka dan cideranya:
1. Patahtulang
 2. Terkilir

3. Kenyerian otot dan kejang
 4. Gegar otak dan luka bagian dalamlainya
 5. Amputasi
 6. Memar dan retak
 7. Luka bakar
 8. Keracunan akut
 9. Sesak nafas
 10. Efek terkena arus listrik
 11. Efek terkena paparan radiasi
 12. Luka pada banyak tempat di bagian tubuh.
- d) Klasifikasi menurut bagian tubuh yang terluka:
1. Kepala, leher, badan, lengan, kaki, berbagai bagian tubuh
 2. Luka umum
- e. Alasan dan kendala kecelakaan kerja tidak dilaporkan

Menurut Silalahi 1991, ada beberapa alasan mengapa seorang mandor atau penyelia tidak melaporkan sesuatu kecelakaan :

1. Memelihara catatan yang bersih dari noda kecelakaan;
2. Menganggap remeh luka kecil yang tidak perih;
3. Mengelakkan tanggungjawab;
4. Sama sekali tidak memahami akibat akhir suatu kecelakaan.

Sebab-sebab tidak dapat dibiarkan dalam sistem manajemen pengendalian kerugian menyeluruh. Setiap orang terlibat dalam unsure manajemen harus memegang peranan penting dalam pelaporan.

f. Manfaat pelaporan kecelakaankerja

Sistem pelaporan kecelakaan memainkan peranan penting.

Manfaat adanya laporan kecelakaan adalah :

1. Meningkatkan kesadaran akan pentingnya keselamatan dengan lengkapnya data kecelakaan
2. Menjelaskan sumber kecelakaan dan memberikan informasi pada *safety committee* baik *unsafe action* maupun *unsafe condition*.
3. Menilai keefektifan program keselamatan
4. Memperbaiki prosedur operasi
5. Memperbaiki kerugian yang lebih besar
6. Mengetahui kesalahan manajemen
7. Mencegah terulang lagi.

g. Tata cara

Manurut Silalahi, 1991 Tata cara pelaporan kecelakaan kerja terdiri dari :

1) Pelaporan kecelakaan

Semua kecelakaan dan kejadian-kejadian yang berbahaya perlu dilaporkan kepada pihak supervisor dan

selanjutnya supervisor mengambil langkah-langkah, antara lain :

- a) Memberikan bantuan pengobatan bagi yang terluka atau cidera
- b) Memperbaiki kondisi yang berbahaya
- c) Mengisi laporan kecelakaan
- d) Memberikan laporan singkat kepada atasan secepat mungkin Setelah kejadian kecelakaan serius, kondisi dibiarkan untuk tidak disentuh (bila memungkinkan), sambil menunggu penyelidikan selanjutnya.

2) Pengobatan

Seseorang yang terluka atau cidera pada jam kerja harus segera memberitahukan dan melapor keunit K3.

Seseorang yang terluka atau cidera di luar jam kerja, segera memberitahukan kepada supervisor yang akan mengatur pengobatannya sebagai tindakan awal usaha pertolongan pertama.

3) Cidera ringan

Orang yang cidera harus melapor pada supervisor yang akan mengatur pertolongan pengobatan serta mencatat dalam laporan kecelakaan. Meskipun kecelakaan yang terjadi hanya ringan, tetapi laporan harus dibuat agar dapat diambil langkah pencegahan supaya tidak

terulang lagi. Dengan demikian, dapat mendidik pekerja agar memenuhi kewajibannya untuk melaporkan setiap kecelakaan pada atasan.

Kecelakaan yang dimaksud dalam tata cara pelaporan kecelakaan kerja menurut Permenaker RI No:PER.03/MEN/1998 tentang tata cara pelaporan dan pencatatan kecelakaan adalah:

- a. Kecelakaan kerja
- b. Kebakaran atau peledakan atau bahaya pembuangan limbah.
- c. Kejadian berbahaya lainnya, kejadian berbahaya lainnya ini adalah suatu kejadian yang potensial yang dapat menyebabkan kecelakaan kerja atau penyakit akibat kerja kecuali kebakaran, peledakan dan bahaya pembuangan limbah.

Semua aib dunia, termasuk kecelakaan kerja, adalah domain yang diatur dalam Islam. Umat muslim diwajibkan menjaga diri, property dan lingkungannya dari cedera, kerusakan dan kebinasaan. Hal ini sesuai dengan dalil sebagai berikut:

وَأَنْفِقُوا فِي سَبِيلِ اللَّهِ وَلَا تُلْقُوا بِأَيْدِيكُمْ إِلَى التَّهْلُكَةِ وَأَحْسِنُوا إِنَّ اللَّهَ يُحِبُّ الْمُحْسِنِينَ
١٩٥

Terjemahnya:

“Dan belanjakanlah (harta bendamu) di jalan Allah, dan janganlah kamu menjatuhkan dirimu sendiri ke dalam kebinasaan, dan berbuat baiklah, karena Sesungguhnya Allah menyukai orang-orang yang berbuat baik. [QS Al-Baqarah:195]

Para ulama menggunakan dalil naqli (peraturan perundangan dari langit) ini bersama dengan beberapa dalil lain untuk memfatwakan haramnya narkoba, obat-obatan terlarang, bunuh diri dan berbagai unsafe act. Ayat di atas ditutup dengan klausul tentang perintah untuk berbuat kebaikan (أحسنوا). Kata ini merupakan infleksi (perubahan bentuk) dari kata hasan atau hasanah (kebaikan).

Maksud dari ayat ini dalam konteks K3 adalah, berinvestasi di jalan Allah, mencegah kecelakaan dan berbuat kebaikan, termasuk di dalamnya melakukan tindakan selamat, mengikuti aturan dan perbuatan baik lainnya, menjadi rangkaian program yang harus dilakukan pada setiap muslim. Sebagai hamba yang diberikan privilege dan luxury untuk senantiasa mempunyai akses kepada Allah, umat Islam bahkan diajarkan untuk selalu “berkonsultasi” kepada Allah agar diberikan kebaikan (hasanah) selama di dunia dan juga di akhirat.



A. Kerangka Teori

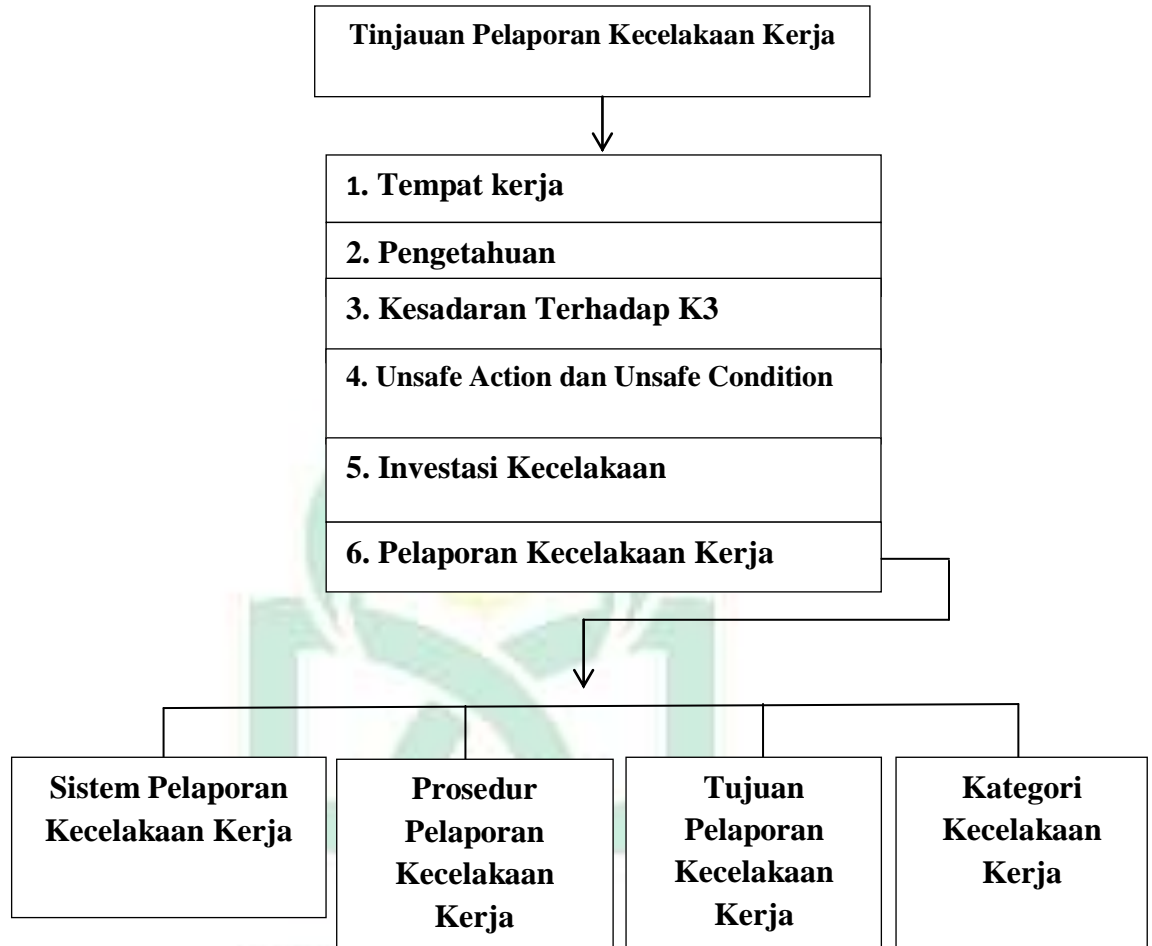

(Sumber: Suma'mur, 2009; Tarwaka, 2008; Ambarsih, 2008; John Redley, 1998; Permenaker, 1998)

B. Kerangka konsep

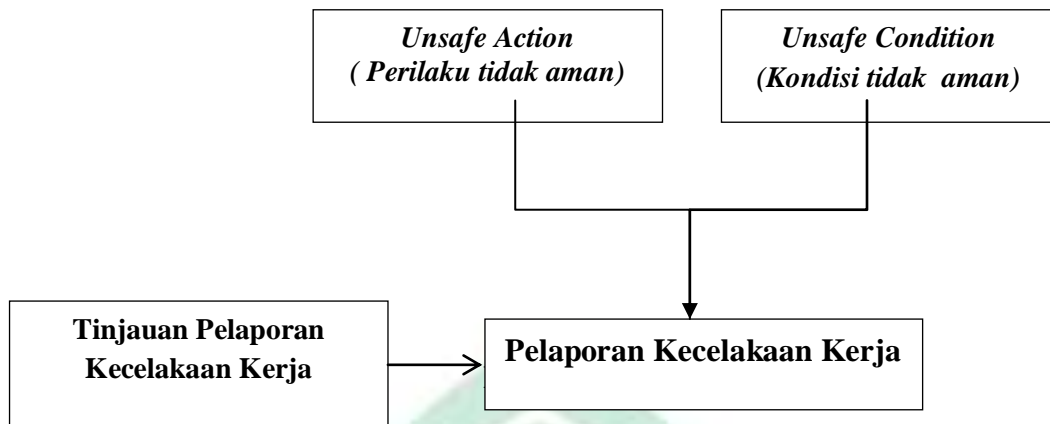

METODE PENELITIAN

A. Jenis Penelitian

Jenis Penelitian ini merupakan penelitian kualitatif yang bertujuan untuk menganalisis pelaksanaan sistem pelaporan kecelakaan kerja di PTPN XIV Pabrik Gula Takalar dengan wawancara mendalam (*Indepth Interview*). Penelitian kualitatif merupakan suatu pendekatan penelitian yang mengungkapkan situasi sosial tertentu dengan mendeskripsikan kenyataan secara benar, dibentuk oleh kata-kata berdasarkan teknik pengumpulan dan analisis data yang diperoleh dari situasi yang alamiah dan memanfaatkan diri peneliti sebagai suatu instrument. Menurut Bog dan dan Taylor mendefinisikan metode kualitatif sebagai prosedur penelitian yang menghasilkan data deskriptif berupa kata-kata tertulis atau lisan dari orang-orang dan perilaku yang dapat diamati (Moleong, 2009).

B. Lokasi Penelitian

Pelaksanaan penelitian dilakukan di PTPN XIV Pabrik Gula Takalar pada bulan Maret tahun 2021.

C. Pendekatan Penelitian

Penelitian ini menggunakan pendekatan fenomenologi merupakan suatu metode penelitian yang kritis dan menggali fenomena yang ada secara sistematis. Metode ini memahami individu dengan segala kompleksitasnya sebagai makhluk subyektif, melihat manusia sebagai sistem yang berpola dan berkembang (Saryono, 2013).

D. Informan Penelitian

Penentuan informan yaitu menggunakan metode *purposive sampling*.

Informan tersebut diantaranya :

1. Informan Kunci :

- a) Anggota bagian K3 yang bekerja di bagian mesin pengolahan tebu di PTPN Pabrik Gula
- b) Anggota bagian K3 yang bertindak mengawasi bagian pemanenan tebu di PTPN Pabrik Gula

2. Informan Tambahan :

Kepala Bagian K3 di PTPN XIV Pabrik Gula Takalar

E. Metode Pengumpulan Data

Pengumpulan data merupakan hal yang sangat penting dalam penelitian, metode pengumpulan data ditentukan pula oleh pemecahan masalah yang ingin dicapai. Jadi pengumpulan data merupakan salah satu faktor yang harus diperhatikan oleh seorang peneliti. Penggunaan teknik pengumpulan data sifatnya lebih disesuaikan dengan analisis data, kebutuhan dan kemampuan penelitian, oleh itu dapat dipilih sesuai kebutuhan.

Teknik pengumpulan data adalah cara yang dipakai untuk mengumpulkan data dengan menggunakan metode-metode tertentu. Metode yang digunakan dalam penelitian ini, antara lain:

1. Observasi

Pengumpulan data dengan observasi menuntut peneliti untuk terjun langsung kelapangan untuk mengamati dan mengawasi keadaan seperti tempat, ruang, kegiatan, artefak lingkungan, peristiwa, perasaan, tujuan dan tingkah laku subjek penelitian pada waktu tertentu (Hamzah, 2019). Observasi langsung dilapangan diharapkan dapat menghasilkan hasil yang optimal. Peneliti dapat melihat keadaan secara langsung yang sebenarnya terjadi di lapangan.

2. Dokumentasi

Teknik pengumpulan dokumentasi merupakan mencari informasi melalui catatan peristiwa yang sudah terjadi dapat berupa tulisan, gambar, atau dokumen yang berbentuk karya dari seseorang (Ghony, 2009).

3. Wawancara

Teknik pengumpulan data wawancara adalah teknik yang menjadikan percakapan yang dilakukan oleh peneliti dan narasumber. Peneliti mengajukan pertanyaan berkaitan dengan masalah yang diteliti. Narasumber memberikan jawaban atas pertanyaan yang disampaikan oleh peneliti. Wawancara dilakukan dengan mengadakan kontak langsung secara lisan atau tatap muka dengan subjek penelitian. Wawancara dilakukan dengan teknik wawancara bebas terpimpin, dengan menggunakan pedoman wawancara (*interview guide*), tetapi penyajiannya tidak terikat oleh pedoman yang

ada. Wawancara mendalam (*indepth interview*) membutuhkan kerjasama antara peneliti dan informan untuk mendapatkan informasi yang akurat dan baik (Moleong, 2009).

F. *Instrument Penelitian*

Instrumen penelitian merupakan segala hal yang mendukung kemudahan dalam penelitian. Kualitas instrumen penelitian, berkenaan dengan validitas dan reliabilitas instrument. Adapun instrumen penelitian yang akan digunakan pada penelitian ini adalah :

1. Peneliti itu sendiri (*human instrument*). Peneliti kualitatif sebagai human instrument, berfungsi menetapkan fokus penelitian, memilih informan sebagai sumber data, melakukan pengumpulan data, menilai kualitas data, analisis data, menafsirkan data dan membuat kesimpulan atas temuannya.
2. Pedoman Wawancara adalah sebuah instrumen berupa daftar pertanyaan yang dipersiapkan untuk memperoleh informasi.
3. Buku catatan di perlukan untuk mencatat segala informasi dilapangan.
4. Tape/*sound recorder* merekam hasil wawancara dengan subjek penelitian.
5. Kamera untuk mendokumentasikan kejadian dilapangan dan lain-lain

G. Teknik Pengolahan dan Analisis Data

Sesuai dengan rumusan masalah dan tujuan penelitian, maka teknik analisis yang digunakan dalam penelitian ini adalah data yang diperoleh dari hasil wawancara sesuai dengan petunjuk pengolahan data kualitatif serta sesuai dengan tujuan penelitian ini dan selanjutnya dianalisis dengan deskripsi analisis isi (*content analysis*) yaitu teknik yang digunakan untuk menarik kesimpulan melalui usaha untuk menentukan karakteristik pesan secara objektif dan sistematis, kemudian diinterpretasikan dan disajikan dalam bentuk narasi.

Tahap pertama dilakukan reduksi data. Mereduksi data berarti merangkum, memilih hal-hal yang pokok, memfokuskan pada hal-hal yang penting, dicari tema dan polanya. Setelah data direduksi, maka langkah selanjutnya adalah men-*displaykan* data. Penyajian data dilakukan dengan teks yang bersifat naratif beserta analisisnya dengan menggunakan fakta-fakta yang diperoleh di lapangan. Langkah selanjutnya adalah penarikan kesimpulan.

H. Uji Keabsahan Data

Untuk menjamin derajat kepercayaan data yang dikumpulkan pada penelitian ini digunakan *triangulasi*:

1. Triangulasi sumber yaitu dengan cara membandingkan (*cross check*) antara informan yang satu dengan yang lain, untuk melihat kolerasi informan yang didapatkan.

2. Triangulasi metode yaitu dengan cara membandingkan metode pengumpulan data yaitu hasil wawancara mendalam (*Indepth Interview*) dengan fakta di lapangan melalui hasil observasi (*life history*).

I. Penyajian Data

Hasil penelitian ini kemudian akan disajikan dalam bentuk tabel dan narasi menggunakan bahasa ilmiah tanpa merubah makna dari hasil wawancara.



BAB IV

HASIL DAN PEMBAHASAN

A. Gambaran Umum Lokasi Penelitian

1. Gambaran Umum PTPN XIV Pabrik Gula Takalar

a. Sejarah PTPN XIV Pabrik Gula Takalar

Pabrik Gula Takalar merupakan salah satu pabrik yang ada di Wilayah Sulawesi selatan di bawah naungan PT. Perkebunan Nusantara XIV (Persero), bersama dengan Pabrik Gula Camming yang ada di Bone, dan Pabrik Gula Arasoe Bone. Pabrik Gula Takalar terletak di Desa Pa'rappunganta, Kecamatan Polongbengkeng Utara Kabupaten Takalar Provinsi Sulawesi Selatan, Terletak di + 35 Km dari Ibukota Propinsi. PT. Perkebunan Nusantara XIV (Persero) didirikan pada tanggal 11 Maret 1996 berdasarkan peraturan pemerintah Nomor 19 tahun 1996. Proses pembentukannya diawali dengan pengelompokan 26 buah PT. Perkebunan Nusantara (Persero) menjadi 9 kelompok pada tahun 1994, sebagaimana ditetapkan dalam surat keputusan Menteri Pertanian RI Nomor 361/Kpts/07.210/5/1994 tentang Restrukturisasi BUMN sektor pertanian.

Pengelompokan tersebut adalah dalam rangka optimalisasi skala usaha untuk meningkatkan daya saing menghadapi pasar bebas yang akan dimulai pada tahun 2004 (AFTA) . setelah tahap pengelompokan, maka pada tanggal 11 Maret 1996 di bentuklah 14 buah PT. Perkebunan Nusantara XIV (Persero) yang merupakan penggabungan beberapa Badan Usaha Milik Negara bidang pertanian/perkebunan di kawasan timur Indonesia.

PTPN XIV Takalar (Persero) terletak di Desa Pa'rappunganta, Kecamatan Polombangkeng Utara, Kabupaten Takalar, Propinsi Sulawesi Selatan. Pabrik Gula Takalar didirikan dalam rangka melaksanakan kebijaksanaan pemerintah

untuk swasembada gula nasional berdasarkan Surat Keputusan Menteri Pertanian 40 R.I Nomor 668/Kpts/Org/8/1981 tanggal 11 Agustus 1981. Peletakan batu pertama pada pembangunan pabrik pada tanggal 19 November 1982 dilakukan oleh bapak Gubernur Dati I Sulawesi Selatan. Studi kelayakan disusun oleh PT. Agriconsult Internasional pada tahun 1975, dilanjutkan oleh PT. Tanindo pada tahun 1981 dengan menggunakan fasilitas kredit ekspor dari Taiwan. Pelaksanaan pembangunan diserahkan pada Tashing Co. (Ptc) Ltd. Agency of Taiwan Machinery Manufacturing Co. (TMCC) sebagai Main Contractor dengan partner dalam negeri yakni PT. Sarang Teknik, PT Multi Mas Corp, PT. Barata Indonesia. Pembangunan Pabrik Gula Takalar menghabiskan dana sebesar Rp. 63,5 milyar dan selesai dibangun pada tanggal 27 November 1984. Performance test dilaksanakan pada tanggal 5 sampai dengan 11 Agustus 1985 dengan hasil baik. Pabrik Gula Takalar dibangun dengan kapasitas giling 3.000 ton tebu per hari (TTH), yang dengan mudah dikembangkan menjadi 4.000 TTH. Pabrik Gula Takalar giling perdana tahun 1984, dan diresmikan oleh Presiden Republik Indonesia pada tanggal 23 Desember 1987. Wilayah kerja meliputi areal 9.794,12 ha, meliputi 1.642,00 Ha di kabupaten Gowa, 6.732,12 Ha di Kabupaten Takalar, 1.420,00 di Kabupaten Je'nepono. Pemilikan Lahan: HGU 9.256,19 ha, HGB 181,93 ha, dan kerjasama dengan Petani 356,00 ha. Pengadaan bahan baku tebu selain oleh pihak PG Takalar juga diperoleh dari Pihak Petani tebu Rakyat dengan sistem bagi hasil, Pengolahan tanah di PG Takalar sudah menggunakan sistem mekanisasi sepenuhnya, untuk proses penanaman masih menggunakan sistem manual, untuk pemupukan menggunakan sistem mekanisasi dan manual, sedangkan pada tahap pemanenan menggunakan sistem semi mekanisasi dan manual Berdasarkan peraturan pemerintah No. 5 tahun 1991, PG. Takalar bersama dengan pabrik gula yang ada di Sulawesi Selatan termasuk PG. Camming dan

PG. 41 Bone semuanya yang dikelola oleh PT. Perkebunan XX (Persero) digabung menjadi satu unit usaha yang berstatus Badan Usaha Milik Negara (BUMN) yang disebut PT. Perkebunan XXXII (Persero). Pendirian perusahaan perseroan dilakukan di Jakarta didepan notaris Imas Fatimah, SH yang dilaksanakan pada tanggal 25 September 1991. Modal dasar proses sebesar Rp 150 miliar sedangkan modal yang telah ditempatkan dan disetor penuh adalah 103 miliar. Keberadaan PT. Perkebunan XXXII (Persero) sebagai BUMN baru di Sulawesi Selatan akan Memberi peluang terutama dalam bentuk penggalian potensi-potensi ekonomi yang selama ini belum digarap, pengembangan dan pembukaan lapangan tenaga kerja baru. Berdasarkan Peraturan Pemerintah No. 19 Tahun 1996, PG. Takalar bersama dengan pabrik gula yang ada di Sulawesi Selatan termasuk PG. Camming dan PG. Bone semuanya yang dikelola oleh PT. Perkebunan XXXII (Persero), PT. Bina Mulya Ternak (Persero) dilebur menjadi suatu perusahaan perseroan terbaru dengan nama PT. Perkebunan Nusantara XIV (Persero). Dengan dilakukannya peleburan, maka segala hak dan kewajiban, kekayaan dan karyawan dari PT. Perkebunan XXVIII (Persero), PT. Perkebunan XXII (Persero), PT. Perkebunan XXXII (Persero), PT. Bina Mulya Ternak (Persero) menjadi PT. Perkebunan Nusantara XIV (Persero) dilakukan di Jakarta di depan notaries Harun Kamal, SH yang dilaksanakan pada tanggal 11 Maret 1996. Banyaknya saham pada PT. Perkebunan Nusantara XIV (Persero) sebanyak 112.500 lembar saham prioritas dan 22.500 lembar saham biasa atau seluruhnya senilai Rp 135 miliar.

b. Visi, Misi dan Tujuan PTPN XIV Pabrik Gula Takalar

Visi : Menjadi perusahaan agribisnis yang sehat, inovatif, tangguh, dan berkarakter dalam mendukung kemajuan Negeri.

Misi :

- a. Perbaikan sistem pengelolaan untuk meningkatkan produksi, produktivitas, dan kualitas pada unit usaha secara berkelanjutan dengan fokus utama pada komoditas kelapa sawit dan tebu.
- b. Meningkatkan kompetensi dan profesionalisme Sumber Daya Manusia melalui pengelolaan organisasi dan engagement karyawan yang kuat.
- c. Membangun rantai nilai yang handal dan adaptif.
- d. Meningkatkan nilai tambah bagi shareholder melalui optimalisasi aset secara efektif dan efisien dengan menerapkan tata kelola yang baik.
- e. Meningkatkan kepercayaan stakeholder melalui sinergitas kemitraan yang harmonis.

c. Struktur Organisasi PTPN XIV Pabrik Gula Takalar

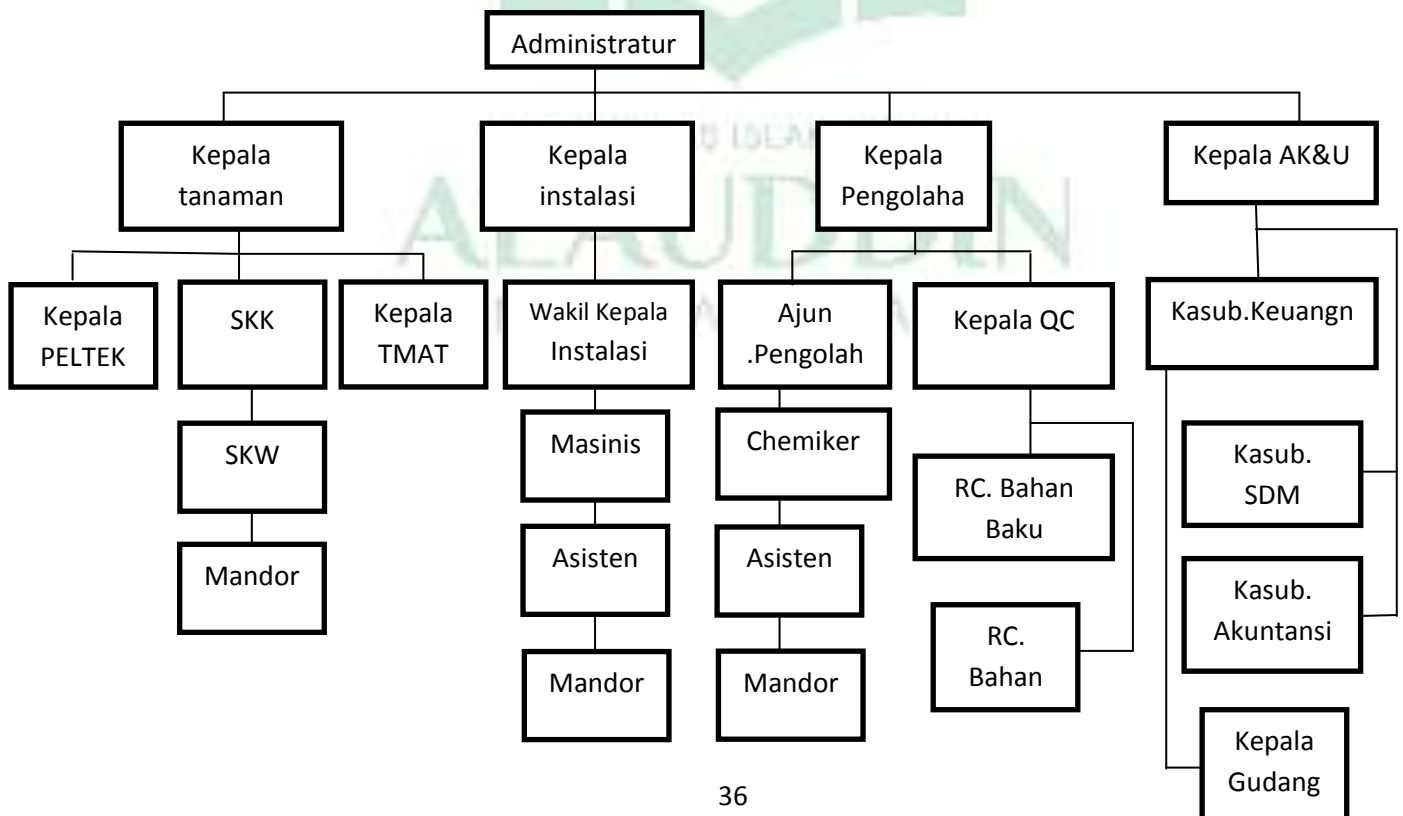

B. Hasil Penelitian

Penelitian ini dilakukan di PTPN XIV Pabrik Gula Takalar. Penelitian dilakukan pada tanggal 15 Juli – 22 Juli 2021. Informan yang diperoleh melalui wawancara mendalam (*indepth interview*) dengan pedoman wawancara dan observasi dengan menggunakan lembar observasi (*Checklist*).

1. Karakteristik Informan

Informan dalam penelitian ini terdiri dari 3 (tiga) orang. 1 (satu) orang merupakan Kepala Bidang K3 Pada PTPN XIV Pabrik Gula Takalar, 1 (satu) orang Bagian Lapangan, 1 (satu) orang Pada Bagian Divisi Penggilingan dan Pengolahan, Hal ini dimaksudkan agar informasi yang diberikan bisa lengkap, atas dasar fakta sesuai dengan fenomena kesehatan dan keselamatan yang mereka dapatkan.

Tabel 4.1
Karakteristik Informan

| No | Informan | Jenis Kelamin | Jabatan |
|-----------|-----------------|----------------------|--|
| 1 | PI | Laki-laki | Kepala K3 |
| 2 | PZ | Laki-laki | Divisi Lapangan |
| 3 | PT | Laki-laki | Divisi Penggilingan dan Pengolahan |
| 4 | BM | Laki-laki | Pekerja Bagian Lapangan |
| 5 | BB | Laki-laki | Pekerja Bagian Penggilingan dan Pengolahan |

Sumber : Data Sekunder

Berdasarkan Tabel 4.1, Informan berjumlah 5 (Lima) Orang, 5 (Lima) orang atau semua Informan berjenis kelamin Laki-laki, 1 orang jabatannya sebagai Kepala K3, 1 Orang sebagai Divisi Lapangan, 1 orang sebagai divisi pengolahan dan penggilingan, dan 2 Orang Pekerja di PT PN XIV Pabrik Gula Takalar

2. Pelaporan Kecelakaan Kerja

a) Pelaporan Kecelakaan Kerja

Menurut ILO pelaporan adalah suatu prosedur yang ditetapkan didalam hukum dan peraturan nasional dan praktik diperusahaan agar para pekerja melaporakn kepada penyedia, orang yang berkompeten, atau badan yang lain yang ditetapkan (ILO).

Kecelakaan kerja adalah keadaan yang tidak diinginkan dan menyebabkan banyak kerugian, baik materi, korban jiwa, bahkan waktu. Data yang didapatkan dari ILO (*International Labour Organization*) menunjukkan bahwa tiap harinya terjadi sekitar 6.000 kecelakaan di tempat kerja yang mengakibatkan kematian (ayu dkk, 2020).

Penelitian yang dilakukan di PTPN XIV Pabrik Gula memiliki sistem pelaporan kecelakaan kerja yang dibuat pada saat terjadi kecelakaan kerja. sebagaimana hasil wawancara informan kunci. Berikut kutipan hasil wawancara :

“Kalau pelaporan kecelakaan kerja ada cuma itu dibuat kalau adapi kecelakaan terjadi”

(Untuk pelaporan kecelakaan dibuat apabila terjadi kecelakaan)
(PI, Laki-laki, Kepala K3)

Informan kunci menyatakan bahwa pabrik memiliki catatan pelaporan kerja akan tetapi dibuat pada saat adanya kejadian kecelakaan kerja. Hal ini dibenarkan oleh informan pendukung.

Adapun kutipan hasil wawancara :

“Kalau di bagian alat berat pasti orang-orang administrasi bikin laporan tapi adapi kecelakaan.”

(Untuk dibagian mesin, pihak admistrasi yang buat apabila terjadi kecelakaan).

(PZ, Laki-laki, Divisi Lapangan)

“Kalau bagian pengolahan pasti bikin pelaporan karena yang pernah terjadi kayak tergelincir sama terjepit pasti dibikin sama orang administrasi”

(Untuk bagian pengolahan selalu buat pelaporan karena jika tergelincir dan terjepit langsung dibuat oleh pihak administrasi).

(PT, Laki-laki, Divisi Penggilingan dan Pengolahan).

Hal ini dibenarkan oleh pekerja bagian lapangan, berikut kutipan wawancara:

“Setauku ada karena pernah ada kecelakaan dulu itu dibawa sama mandor sama saya dengar disuruh bikin laporan”

(Setau saya ada karena dulu ada kecelakaan, dia dibawa oleh mandor juga saya dengar itu disuruh buat laporan)

(BM, Laki-laki, Pekerja Bagian Lapangan)

Dari hasil wawancara dapat disimpulkan bahwa Seluruh informan menyebutkan terdapat pelaporan kecelakaan kerja pada bagian K3 umum di PTPN XIV Pabrik gula.

b) Potensi Bahaya Kecelakaan Kerja

Berdasarkan ISO 45001:2018 identifikasi potensi bahaya dan penilaian risiko merupakan salah satu persyaratan yang harus ada didalam SMK3. ISO 45001:2018 mengharuskan organisasi atau perusahaan melakukan penyusunan dokumen identifikasi potensi bahaya dan penilaian risiko pada perusahaanya. Metode HIRARC dibagi menjadi 3 tahap yaitu identifikasi bahaya (*hazard identification*), penilaian risiko (*risk control*), dan pengendalian risiko (*risk control*). Suatu kegiatan industri tidak pernah terlepas dari potensi risiko kecelakaan. Betapapun kecilnya suatu kecelakaan akan berdampak besar bagi suatu perusahaan maupun masyarakat sosial. Begitu pula dengan industri 4 manufaktur yang melibatkan manusia dalam melakukan

proses produksi yang dapat melibatkan suatu risiko kecelakaan kerja.

Potensi bahaya dari penelitian yang dilakukan di PTPN XIV Pabrik Gula yaitu terjepit alat pabrik, tergelincir dan kelelahan akibat kerja. sebagaimana hasil wawancara informan kunci. Berikut kutipan hasil wawancara :

“Kalau masalah kecelakaan yang pernah terjadi itu kayak terjepit sama tergelincir, kalau untuk mengurangi potensi kecelakaan kita setiap pagi itu safety breafing untuk mengingatkan prosedur kerja sama mengingatkan bahaya bahaya kecelakaan”

(Kecelakaan yang pernah terjadi seperti terjepit dan tergelincir. Untuk mengurangi potensi kecelakaan kita selalu breakfing setiap pagi untuk mengingatkan prosedur kerja dan bahaya kecelakaan)

(PI, Laki-laki, Kepala K3)

Informan kunci menyatakan bahwa agar tidak terjadi kecelakaan kerja atau menurunkan potensi bahaya pekerja melakukan *breakfing* sebelum melaksanakan pekerjaan. Hal ini dibenarkan oleh informan pendukung. Adapun kutipan hasil wawancara :

“Kalau yang berpotensi bahaya kecelakaan dilapangan itu kayak kelelahan karena tingginya getaran alat berat ayng dipakai membajak sama memanen tebu tapi selaluji juga di imbau pas safety breafing setiap pagi sebelum bekerja”

(Potensi bahaya kecelakaan dilapangan seperti kelelahan karena tingginya getaran alat berat yang digunakan membajak dan memanen tebu tapi selalu di imbau ketika *safety breafing* setiap pagi sebelum bekerja)

(PZ, Laki-laki, Divisi Lapangan)

“Yang sering terjadi diproses penggilingan sama pengemasan itu paling terjepit sama kelelahan. Itupun selalu

disampaikan apa-apa saja factor penyebab yang bisa terjadi biar mammo tidak fatal”

(Kecelakaan yang sering terjadi pada proses penggilingan dan pengemasan adalah terjepit dan kelelahan. Setiap briefing pun selalu disampaikan factor penyebab yang bisa terjadi walaupun tidak fatal)

(PT, Laki-laki, Divisi Penggilingan dan Pengolahan).

Berdasarkan hasil wawancara informasi mengenai potensi bahaya kecelakaan yang pernah terjadi dilapangan yaitu terjepit alat pabrik, tergelincir dan kelelahan akibat kerja. Adapun upaya pencegahan kecelakaan kerja yang dilakukan yaitu melakukan *safety Breafing* setiap pagi sebelum bekerja.

c) Klasifikasi Kecelakaan Kerja

Menurut *International Labour Organization* (ILO), kecelakaan kerja di industri dapat diklasifikasikan menurut jenis kecelakaan, agen penyebab atau objek kerja, jenis cedera atau luka dan lokasi tubuh yang terluka. Namun dalam penelitian ini klasifikasi yang digunakan klasifikasi secara umum yaitu nyaris celaka, kecelakaan ringan dan kecelakaan berat. Berikut adalah kutipan wawancara :

“kalau pengkategorian itu kita bagi menjadi 3 tapi alhamdulillahnya cuma kategori biasa sama sedangji yg diisi kalau berat jarangji”

(Disini kita kategorikan 3 tapi alhamdulillahnya hanya kategori biasa dan sedang yang terisi dan kategori yang berat jarang diisi)

(PI, Laki-laki, Kepala K3)

Hal ini dibenarkan oleh informan tambahan yang menyatakan bahwa klasifikasi kecelakaan kerja secara umum. Berikut kutipannya:

“Kalau pengkategorian kecelakaan kerja itu kita ikutji sama yang dikategorikan sama pak ikbal”

(Untuk pengkategorian kecelakaan kerja kita ikut pengkategorian menurut pak ikbal)

(PZ, Laki-laki, Divisi Lapangan)

“Pengkategorian kecelakaan itu kita samaji di kantor bagian K3”

Untuk pengkategorian kecelakaan kita mengikut kantor bagian K3

(PT, Laki-laki, Divisi Penggilingan dan Pengolahan).

Berdasarkan hasil wawancara diatas pengkategorian kecelakaan kerja pada PTPN XIV Pabrik Gula terbagi menjadi 3 biasa, sedang, dan berat.

d) *First Aider* (Pertolongan Pertama)

Pertolongan pertama pada kecelakaan merupakan pertolongan pertama yang harus segera diberikan kepada korban yang mendapatkan kecelakaan atau penyakit mendadak dengan cepat dan tepat sebelum korban dibawa ke fasilitas kesehatan (Amarudin, 2016). Pertolongan pertama pada kecelakaan di tempat kerja adalah upaya memberikan pertolongan pertama secara cepat dan tepat kepada pekerja atau orang 29 lain yang berada di tempat kerja, yang mengalami sakit atau cedera di tempat kerja (Menteri Tenaga Kerja dan Transmigrasi Republik Indonesia, 2008). Berikut kutipan wawancara :

“Kalau first aider kita disini adaji klinik sama adaji juga kotak P3K disetiap kantor unit, pekerja juga dikasih BPJS”

(Untuk first aider disini kita punya klinik kita juga punya kotak P3K disetiap kantor unit dan para pekerja diberi tunjangan BPJS)

(PI, Laki-laki, Kepala K3)

Hal yang sama juga diungkapkan oleh informan tambahan menyatakan bahwa P3K adalah kotak yang wajib berada disetiap unit kerja dan dilapangan. Berikut kutipannya :

“First aider adaji tapi kalau kita diladang Cuma bawa kotak P3K sama mobil jeep kalau urgent fatal sekali to untuk jaga-jaga”

(First aider ada tapi untuk pekerja diladang kita hanya bawah kotak P3K dengan mobil jeep jika urgent untuk jaga-jaga)
(PZ, Laki-laki, Divisi Lapangan)

“First aider ada apalagikan kita tidak ke lapanganji jadi dekatji kalau ada sesuatu terjadi”

(First aider pasti ada karena kita tidak kelapangan jadi dekat dari apabila terjadi sesuatu)
(PT, Laki-laki, Divisi Penggilingan dan Pengolahan)

“Iye ada rumah sakit kecil di pabrik tapi kalo diladangi mobil jeep ji dipake sama mandor untuk jaga-jaga”

(Ada klinik dipabrik tapi kalau diladang pak mandor pakai mobil jeep untuk jaga-jaga)
(BM, Laki-laki, Pekerja Bagian Lapangan)

“Ada klinik di pabrik kalo ada terjadi apa-apa karena dekatji to bagian penggilingan”

(Klinik ada dipabrik apabila ada terjadi hal-hal yang tidak diinginkan karena dekat dari lokasi bagian penggilingan)
(BB, Laki-laki, Perkerja Penggilingan dan Pengolahan).

Seluruh informan menyatakan *First aider* yang disediakan berupa klinik pabrik dan kotak P3K disetiap kantor unit pekerja dan untuk bagian lapangan menyediakan kendaraan apabila terjadi kecelakaan kerja. Setiap pekerja juga diberikan BPJS.

e) *Standar Operating Prosedur* (SOP)

Standar Operasional Prosedur (SOP) adalah dokumen yang berkaitan dengan prosedur yang dilakukan secara kronologis untuk menyelesaikan suatu pekerjaan yang bertujuan untuk memperoleh hasil kerja yang paling efektif dari para pekerja dengan biaya yang

serendah-rendahnya. SOP biasanya terdiri dari manfaat, kapan dibuat atau direvisi, metode penulisan prosedur, serta dilengkapi oleh bagan flowchart di bagian akhir (Laksmi, 2008:52). Berikut hasil wawancara informan kunci:

“kalau SOP perusahaan ada Cuma belumpi maksimal kita terapkan, padahal selaluji kita sampaikan itu SOP setiap breafing pagi-pagi”

(untuk SOP perusahaan ada tapi belum maksimal diterapkan, padahal selalu disampaikan SOP setiap *breafing* pagi)

(PI, Laki-laki, Kepala K3)

Hal yang sama juga diungkapkan oleh informan tambahan, berikut kutipan wawancaranya:

“Kalau SOP kita ada dari perusahaan selalu juga disampaikan setiap breafing pagi”

(SOP perusahaan ada, selalu kita sampaikan ke pekerja setiap *breafing* setiap pagi)

(PZ, Laki-laki, Divisi Lapangan)

“SOP perusahaan ada Cuma kita belum terapkan maksimal selaluji juga kita sampaikan sama pekerja sebelum bekerja”

(SOP perusahaan ada hanya saja belum maksimal penerapannya tapi selalu kita sampaikan ke pekerja sebelum bekerja)

(PT, Laki-laki, Divisi Penggilingan dan Pengolahan)

“Adaji kayaknya tapi belumpi dilakukan secara maksimal sama teman-teman”

(Sepertinya ada tapi belum terealisasikan secara maksimal oleh teman-teman)

(BB, Laki-laki, Pekerja Penggilingan dan Pengolahan)

Pabrik PTPN XIV Pabrik Gula memiliki *Standar Operating Prosedur* (SOP) yang disampaikan setiap *breafing* pagi akan tetapi belum maksimal diterapkan.

f) Pemberian Jaminan Kesehatan

Jaminan Kesehatan Nasional (JKN) merupakan bagian dari Sistem Jaminan Sosial Nasional (SJSN) yang diselenggarakan dengan menggunakan mekanisme asuransi kesehatan sosial yang bersifat wajib (mandatory) berdasarkan Undang-Undang Nomor 40 Tahun 2004 tentang SJSN dengan tujuan untuk memenuhi kebutuhan dasar kesehatan masyarakat yang layak yang diberikan kepada setiap orang yang telah membayar iuran atau iurannya dibayar oleh Pemerintah.

Berikut kutipan wawancara informan kunci:

“pelaporan kecelakaan kita cukup dari pihak administrasi melapor rutin ke pihak manager”

(pelaporankecelakaan hanya dari pihak administrasi perusahaan melapor rutin ke pihak manager)

(PI, Laki-laki, Kepala K3)

Hal yang diungkapkan oleh informan tambahan, berikut kutipan wawancaranya:

“Kalau setauku pelaporan sampai di managerji tapi pekerja di fasilitasi BPJS kalau klinik tidak bisa tangani”

(Setau saya, pelaporan hanya sampai di manager tapi pekerja di fasilitasi BPJS kalau klinik tidak bisa tangani)

(PZ, Laki-laki, Divisi Lapangan)

“Setauku kalau pelaporan sampai di manager saja, setelah itu baru ke pimpinan perusahaan, kalau fasilitasnya disediakan BPJS untuk pekerja”

(Setau saya, pelaporan hanya sampai di manager saja, setelah itu diteruskan ke pimpinan perusahaan, dan disediakan fasilitas berupa BPJS untuk setiap pekerja.)

(PT, Laki-laki, Divisi Penggilingan dan Pengolahan)

Pelaporan kecelakaan kerja dari pihak administrasi diberikan kepada manajer saja, dan terdapat jaminan kesehatan berupa BPJS yang diberikan kepada pekerja.

3. *Unsafe Action* (Perilaku Tidak Aman)

a. *Unsafe Action* (Perilaku tidak aman)

Unsafe action adalah suatu tindakan dimana seorang pekerja yang tidak memenuhi keselamatan sehingga berisiko menyebabkan kecelakaan kerja (Septiasary, 2017). Tindakan tidak aman juga dapat diartikan sebagai tindakan yang berpotensi menyebabkan celaka. Tindakan tidak aman dipicu oleh dua faktor yaitu perilaku yang tidak disengaja, dan penyelewengan aturan. *Unsafe action* dalam suatu proses pekerjaan dapat ditekan dengan pembentukan program K3 oleh perusahaan. Program K3 dapat membentuk Perilaku aman pada pekerja. Perilaku aman dipengaruhi oleh faktor individu dan lingkungan kerja. Perilaku aman mencegah terjadinya kecelakaan kerja. Perilaku aman juga mampu menunjukkan nilai, keyakinan dan sikap terhadap keselamatan pekerja (Murti, 1969). Tindakan tidak aman merupakan tindakan atau perbuatan yang dilakukan pekerja yang dapat memperbesar terjadinya kecelakaan kerja. Tindakan tidak aman disebut juga sebagai bentuk kesalahan 17 dari seseorang dalam menentukan sikap. Sikap yang baik dapat mengurangi efek dari kecelakaan kerja yang ringan atau fatal. Berikut hasil wawancara informan kunci :

“Kalau unsafe action setauku itu tindakan tidak aman yang bisa memicu terjadinya kecelakaan saat bekerja contohnya itu terburu-buru mengerjakan sesuatu saat bekerja”

(Setau saya *unsafe action* adalah tindakan tidak aman yang dapat memicu terjadinya kecelakaan saat bekerja contohnya adalah terburu-buru dalam mengerjakan pekerjaan)

(PI, Laki-laki, Kepala K3)

Hal yang sama diungkapkan oleh informan tambahan, berikut kutipan wawancaranya:

“Unsafe action itu gerakan atau cara bekerja seseorang yang tidak aman seperti ceroboh dalam melakukan suatu pekerjaan”

(Unsafe action itu gerakan atau cara bekerja seseorang yang tidak aman seperti ceroboh dalam melakukan suatu pekerjaan)

(PZ, Laki-laki, Divisi Lapangan)

“Menurutku itu tindakan tidak aman adalah tindakan yang bisa mengakibatkan kecelakaan saat bekerja misalnya sudah tau lelah tapi tetap bekerja yang dapat mengakibatkan kelalaian dalam bekerja”

(Menurut saya, tindakan tidak aman adalah tindakan yang bisa mengakibatkan kecelakaan saat bekerja yang dapat mengakibatkan kelalaian dalam bekerja)

(PT, Laki-laki, Divisi Penggilingan dan Pengolahan)

Seluruh informan mengetahui bahwa *Unsafe Action* (tindakan tidak aman) merupakan perilaku tidak aman yang dapat mengakibatkan terjadinya kecelakaan pada saat bekerja.

b. Tindakan yang Dilakukan Ketika Menemukan *Unsafe Action*

Safety inspection / patrol adalah suatu kegiatan yang dilakukan oleh petugas perusahaan yang bertujuan untuk mengidentifikasi adanya kondisi-kondisi penyimpangan ditempat kerja yang berhubungan dengan aspek k3 sebelum terjadi kecelakaan. Frank bird mengemukakan bahwa inspeksi adalah salah satu cara terbaik untuk menemukan masalah dan memperkirakan besarnya resiko sebelum kecelakaan dan kerugian yang dialami. Resiko yang ada bisa terjadi karena bahan material, alat-alat produksi, pekerjaan, dan lingkungan tempat kerja. Berikut hasil wawancara informan kunci :

“Setiap saya dapat tindakan tidak aman pasti saya tegur pekerja biar mamo peringatan kecilji. Sama untuk pelaporan tindakan tidak aman itu kita samakan dengan pelaporan kecelakaan kerja supaya bisa di evaluasi”

(Setiap saya menemukan tidakan tidak aman, saya selalu memberi peringatan kecil. Untuk pelaporan kita samakan dengan pelaporan kecelakaan kerja agar sama-sama bisa terevaluasikan)

(PI, Laki-laki, Kepala K3)

Hal yang sama juga diungkapkan oleh informan tambahan, berikut kutipan wawancaranya:

“Untuk dilapangan kita selalu perhatikan apa-apa yang bisa jadi penyebab karena pekerja di alat berat itu paling susah dikontrol apalagi kaalau tidak di awasi”

(Dilapangan kita selalu perhatikan apa apa yang berpotensi sebagai penyebab karena pekerja di alat berat paling sulit di kontrol apalagi jika tidak di awasi)

(PZ, Laki-laki, Divisi Lapangan)

“Yang biasa saya lakukan kalau ada ku liat tindakan tidak aman itu pasti saya tegur apalagi kalo dipabrikji pasti saya awasi terus. Kalo untuk pelaporan unsafe action itu selalu dimasukkan di pelaporan kecelakaan sebagai bahan untuk mencegah terjadinya lagi”

(Yang saya lakukan apabila melihat tindakan tidak aman pasti saya tegur apalagi jika dipabrik pasti saya awasi. Untuk pelaporanunsafe action selalu di masukkan ke pelaporan kecelakaan sebagai bahan untuk mencegah terjadinya lagi.)

(PT, Laki-laki, Divisi Penggilingan dan Pengolahan)

Tindakan yang dilakukan informan ketika menemukan *unsafe action* yaitu peringatan kecil berupa teguran dan mengadakan pengawasan pada saat pekerja melakukan aktivitas.

c. Pembuatan Laporan *Unsafe Action*

Berikut hasil wawancara informan kunci :

“Orang yang bisa membuat laporan perilaku tidak aman itu kita serahkan sama pihak administrasi per unit kerja karena mereka yang bikin semua alur pelaporan kemudian dirangkum terus dibawa ke K3 pusat dan terakhir ke manajer”

(Yang membuat pelaporan perilaku tidak aman kita serahkan ke pihak administrasi per unit kerja karena mereka yang membuat alur pelaporan kemudian dirangkum untuk dibawakan ke pihak K3 pusat dan terakhir disampaikan ke pihak Manajer)

(PI, Laki-laki, Kepala K3)

Hal yang sama juga diungkapkan oleh informan tambahan, berikut kutipan wawancaranya:

“Untuk pelaporan perilaku tidak aman itu disampaikan langsung oleh orang lapangan ke kepala pihak K3 setelah itu baru dibuatkan oleh orang administrasi”

(Untuk pelaporan kita sampaikan langsung oleh pihak lapangan ke kepala bagian K3 setelah itu baru dibuatkan oleh orang administrasi)

(PZ, Laki-laki, Divisi Lapangan)

“Yang bertugas kerjai laporan unsafe action itu kita kasi sama orang orang administrasi”

(Yang bertugas untuk membuat laporan unsafe action kita serahkan ke pihak administrasi)

(PT, Laki-laki, Divisi Penggilingan dan Pengolahan)

Informan menjelaskan bahwa pihak yang dapat membuat laporan *Unsafe Action* yaitu pihak administrasi disetiap unit kerja

kemudian dirangkum untuk dibawakan ke pihak K3 pusat dan terakhir disampaikan ke pihak Manajer.

d. Pemahaman Pekerja Mengenai *Unsafe Action*

Berikut hasil Wawancara Informan kunci :

“Cara yang digunakan selama ini itu seperti memasang rambu-rambu disetiap titik supaya pekerja membaca dan menanamkan dalam kepalanya apa-apa saja perilaku tidak aman yang bisa terjadi”

(Cara yang dilakukan selama ini seperti memasang rambu disetiap titik yang berpotensi muncul bahaya agar pekerja membaca dan menanamkan dalam kepalanya apa-apa saja perilaku tidak aman yang bisa terjadi).

(PI, Laki-laki, Kepala K3)

Hal lain yang diungkapkan oleh informan tambahan, berikut kutipan wawancaranya:

“Untuk sadarkan pekerja itu kita selalu sisipkan di breafing walau terkendala waktu untuk bekerja”

(Untuk menyadarkan pekerja, setiap breafing sebelum bekerja kita selalu sisipkan apa itu unsafe action)

(PZ, Laki-laki, Divisi Lapangan)

“Untuk membuat pekerja memahami bagaimana itu tindakan tidak aman selalu kita bahas dalam breafing setiap pagi sebelum bekerja”

(Untuk membuat pekerja memahami *unsafe action*, setiap pagi kitaa breafing sebelum bekerja)

(PT, Laki-laki, Divisi Penggilingan dan Pengolahan)

Informan menjelaskan bahwa agar seluruh peekerja mengetahui mengenai *unsafe action* dengan menyisipkan pembahasan mengenai *unsafe action* disetiap *breafing* pagi.

4. *Unsafe Condition* (Tindakan tidak aman)

a. *Unsafe Condition* (Tindakan Tidak Aman)

Unsafe condition adalah kondisi lingkungan kerja yang tidak baik atau kondisi peralatan kerja yang berbahaya. Akibat yang ditimbulkan dari *unsafe condition* yaitu dapat menimbulkan potensi bahaya. Berikut hasil wawancara informan kunci:

“Setauku unsafe condition itu kondisi yang dapat mengakibatkan kecelakaan, contohnya pencahayaan yang tidak terang yang sesuai atau suhu yang tidak bagus untuk menyimpan gula”

(Setau saya *unsafe condition* itu kondisi yang dapat mengakibatkan kecelakaan, misalnya pencahayaan yang tidak sesuai atau suhu yang kurang bagus untuk menyimpan gula)

(PI, Laki-laki, Kepala K3)

Hal yang sama diungkapkan oleh informan tambahan, berikut kutipan wawancaranya:

“Unsafe condition itu kondisi yang bisa menyebabkan terjadinya factor kecelakaan contohnya kelebihan muatan dalam mengangkut tebu dari ladang”

(*Unsafe condition* itu kondisi yang bisa menyebabkan terjadinya kecelakaan seperti kelebihan muatan saat mengangkut tebu dari ladang)

(PZ, Laki-laki, Divisi Lapangan)

“Unsafe condition adalah kondisi yang menyebabkan seseorang celaka dalam bekerja contohnya itu kelembaban yang bisa mengakibatkan pekerja terpeleset”

(*Unsafe condition* adalah kondisi yang menyebabkan seseorang celaka dalam bekerja. Contohnya kelembaban yang bisa mengakibatkan pekerja terpeleset)

(PT, Laki-laki, Divisi Penggilingan dan Pengolahan)

Seluruh informan mengetahui bahwa *Unsafe Condition* (Kondisi tidak aman) merupakan kondisi yang mengakibatkan terjadinya potensi kecelakaan kerja.

b. Pelaporan *Unsafe Condition*

Berikut hasil wawancara informan kunci :

“kalau cara pelaporannya itu kita buat format berita acara kemudian diserahkan ke bagian administrasi disetiap unit kerja”

(Adapun cara pelaporannya kami membuat format berita acara kemudian diserahkan ke bagian administrasi disetiap unit kerja)

(PI, Laki-laki, Kepala K3)

Hal yang sama juga diungkapkan oleh informan tambahan, berikut kutipan wawancaranya :

“kayaknya pelaporannya itu administrasi khusus setiap unit yang tangani begituan”

(Sepertinya pelaporan *unsafe condition* ditangani oleh setiap administrasi unit khusus kerja)

(PZ, Laki-laki, Divisi Lapangan)

“ada format pelaporan itu dikasikan setiap pihak administrasi bagian kalau mau melaporkan kejadian-kejadian.”

(Ada format pelaporan yang diberikan disetiap pihak administrasi bagian kerja jika ingin melaporkan kejadian)

(PT, Laki-laki, Divisi Penggilingan dan Pengolahan)

Cara melaporkan *unsafe condition* yaitu pihak administrasi umum membuat format berita acara yang akan diserahkan ke setiap administrasi unit kerja.

c. Pemahaman dan Kondisi Lapangan

Berikut hasil wawancara informan kunci:

“Sejauh ini, selama saya bekerja ditempat ini yang menjadi pusat kecelakaan sebenarnya adalah tingkat pengetahuan pekerja yang minim dan tidak mau bertanya. Karena setau saya, lingkungan kerja yang aman adalah lingkungan yang membuat semua pekerja merasa aman, santai dalam bekerja tapi tetap menjaga keselamatan.”

(Sejauh ini, selama saya bekerja ditempat ini yang menjadi pusat kecelakaan sebenarnya adalah tingkat pengetahuan pekerja yang kurang. Karena setau saya, lingkungan kerja yang aman adalah lingkungan yang membuat pekerja merasa aman, santai dalam bekerja tapi tetap menjaga keselamatan)

(PI, Laki-laki, Kepala K3)

Hal yang sama juga diungkapkan oleh informan tambahan, berikut kutipan wawancaranya:

“Untuk kondisi lingkungan saya karena lapangan pasti banyak unsafe conditionnya tapi dengan kehati-hatian dan pengawasan pasti bisa diminimalisir. Yang bisa menjadi kondisi tidak aman itu seperti alat berat yang sudah tua tetapi masih saja dioperasikan tanpa mengingat kinerja alat tersebut”

(Untuk kondisi lingkungan, karena saya orang lapangan pasti banyak kondisi tidak amannya tapi dengan kehati hatian dan pengawasan pasti bisa diminimalisir. Yang bisa menjadi kondisi tidak aman itu seperti alat berat yang sudah tua tapi tetap dioperasikan tanpa mengingat kinerja alat tersebut)

(PZ, Laki-laki, Divisi Lapangan)

“Dipabrik kami selalu menerapkan kebrsihan untuk mengurangi kecelakaan kecil seperti tergelincir akibat licin karena kondisi tidak aman adalah lingkungan yang kurang produktif untuk bekerja keras”

(Dipabrik kami selalu menerapkan kebrsihan untuk mengurangi kcelakaan kecil seperti tergelincir akibat licin Karena kondisi tidak aman adalah lingkungan yang kurang produktif untuk bekerja keras)

(PT, Laki-laki, Divisi Penggilingan dan Pengolahan)

“Kalo kondisi lapangan jelasmi agak kurang bagus karena biasa traktor tuami sama tanah biasa agak lembek sekali to”

(Terkait lapangan jelas agak kurang bagus karena traktor sudah tua juga tanah agak lembek sekali)

(BM, Laki-laki, Pekerja Lapangan).

Pemahaman dan kondisi lapangan yang dialami oleh informan yaitu potensi terjadinya kecelakaan kerja di pabrik yaitu pengetahuan pekerja yang kurang, kondisi lapangan yang diminimalisir dengan pengawasan ketat, dan bagian pabrik menerapkan kebersihan untuk mengurangi terjadinya *Unsafe Condition* yang dapat terjadi seperti tergelincir akibat licin dll.

C. Pembahasan

1. Pelaporan Kecelakaan Kerja

a. Pelaporan Kecelakaan Kerja

Winarsunu (2008) menjelaskan bahwa Suatu kegagalan dalam mengikuti persyaratan dan prosedur-prosedur kerja yang benar dan menyebabkan kecelakaan kerja adalah pengertian dari tindakan tidak aman, seperti hal : tindakan yang dilakukan tanpa kualifikasi dan otoritas, perlengkapan perlindungan diri yang kurang dan tidak digunakan, menyelamatkan peralatan dengan begitu gagal, kecepatan yang berbahaya pada saat bekerja, tidak memberi peringatan pada saat bahaya, peralatan keselamatan kerja dipindahkan, penggunaan peralatan yang suah tidak layak pakai, tujuan yang menyimpang dalam menggunakan peralatan, tidak ada perlindungan dan peringatan yang tepat pada saat bekerja ditempat berbahaya, kasar dalam bekerja, ketika

bekerja menggunakan pakaian yang tidak aman dan posisi kerja yang tidak selamat pada saat bekerja (Bagas et al., 2018).

Kecelakaan kerja wajib dicegah agar tidak menimbulkan dampak terhadap kualitas pelayanan Rumah Sakit, program yang bisa dilakukan untuk mencegah kecelakaan kerja salah satunya dengan cara pencatatan dan pelaporan kecelakaan kerja. Data dari pencatatan dan pelaporan kecelakaan dapat dijadikan sebagai dasar dalam membuat sebuah program, sehingga kecelakaan dapat diminimalisir (Yulyanti et al., 2017).

Hal tersebut sebagai pembantu dalam meminimalisir kejadian kecelakaan kerja pada pekerja dengan membuat pelaporan khusus kejadian kecelakaan kerja. Dari hasil penelitian yang telah dilakukan, seluruh informan menyebutkan bahwa terdapat pelaporan kecelakaan kerja pada bagian K3 umum di PTPN XIV Pabrik gula. Akan tetapi dalam pelaporannya apabila memiliki kecelakaan kerja berat.

Hasil penelitian ini sejalan dengan penelitian yang telah dilakukan oleh (Yulyanti et al., 2017) mengenai Analisis Sistem Pencatatan Dan Pelaporan Kecelakaan Kerjadirumah Sakit X tahun 2017 bahwa pencatatan dan pelaporan sudah ada namun hanya untuk internal dan belum tersosialisasikan dengan baik. Sistem pencatatan dan pelaporan kecelakaan kerja di RS X belum terintegrasi dengan seluruh bagian dan ditangani oleh dua bidang sehingga pencatatan dan pelaporan tidak terdokumentasi dengan baik dan menjadisukses untuk melaporkan ke dinas ketenagakerjaan.

Pelaporan kecelakaan kerja di PTPN XIV Pabrik gula ditangani oleh bagian K3 umum pabrik yang dibagi disetiap bagian

administrasi divisi untuk lebih spesifik, kemudian hasil laporan diberikan kepada manajer untuk hasil evaluasi K3 di pabrik.

b. Potensi Bahaya Kecelakaan Kerja

Keselamatan pekerja adalah ujung tombak bagi perusahaan, maka dari itu diperlukan penerapan K3 yang sesuai dengan Undang-Undang. UU No. 1 Tahun 1970 tentang Keselamatan Kerja dan Undang-Undang No. 13 Tahun 2003 tentang Ketenagakerjaan adalah peraturan yang mewajibkan pengusaha untuk melindungi pekerjaannya dari berbagai ancaman potensi bahaya yang dihadapi oleh para pekerjaannya. Tetapi pada kenyataannya masih banyak tenaga kerja dan pengusaha yang masih belum sadar akan urgensi K3 (Ayu et al., 2020).

Pada pasal 5 Peraturan Pemerintah No. 50 Tahun 2012, dinyatakan bahwa setiap perusahaan yang mempekerjakan pekerja/buruh paling sedikit seratus orang atau yang mempunyai tingkat potensi bahaya tinggi wajib menerapkan SMK3 di perusahaannya, dimana yang dimaksud dengan tingkat potensi bahaya tinggi adalah perusahaan yang memiliki potensi bahaya yang dapat mengakibatkan kecelakaan yang merugikan jiwa manusia, terganggunya proses produksi dan pencemaran lingkungan. Potensi bahaya K3 ada 5, yaitu:

- 1) Fisik: bising, getaran, pencahayaan, radiasi layer komputer, elektrik, dll.
- 2) Kimia: partikel debu, cairan desinfektan, uap, vapour, mist, dll
- 3) Biologi: mikroorganisme seperti virus, bakteri, jamur, vector dll
- 4) Ergonomi; posisi kerja tidak netral. Gerakan berulang, kelebihan beban, dll

- 5) Psikososial: konflik antar rekan, stress kerja, shift, beban kerja, karir, dll (Fahira, 2020).

Potensi bahaya dari penelitian yang dilakukan di PTPN XIV Pabrik Gula yaitu terjepit alat pabrik, tergelincir dan kelelahan akibat kerja. Adapun upaya pencegahan kecelakaan kerja yang dilakukan yaitu melakukan *safety Breafing* setiap pagi sebelum bekerja.

Hal tersebut sejalan dengan penelitian yang dilakukan oleh (Putri & Trifiananto, 2019) dengan judul *Analisa Hazard Identification Risk Assessment and Risk Control (Hirarc) Pada Perguruan Tinggi yang Berlokasi Di Pabrik*, hasil risk assessment menyatakan bahwa 2% *low risk*, 87% *medium risk*, dan 11% *high risk* dengan potensi yang akan terjadi berupa 23% terjadi iritasi mata, 20% gangguan pernafasan dan 20% memar pada anggota tubuh, sumber bahaya tertinggi ada pada faktor mesin dan lingkungan. Oleh karenanya dilakukan risk control dengan melakukan engineering control pada mesin dan proses manufacture semen hingga memberlakukan sanksi pada pekerja atau mahasiswa yang tidak menggunakan APD lengkap guna meminimalisir terjadinya kecelakaan kerja dan penyakit akibat kerja. Sebagaimana dalam firman Allah swt dalam al-Qur'an Surah An-Najm Ayat 39-41 :

وَأَنْ لَّيْسَ لِلْإِنْسَانِ إِلَّا مَا سَعَى . وَأَنْ سَعْيُهُ سَوْفَ يُرَى

Terjemahannya:

“*dan bahwasanya seorang manusia tiada memperoleh selain apa yang telah diusahakannya, dan bahwasanya usaha itu kelak akan diperlihatkan (kepadanya).*”

Tafsir Al-Qur'an mengenai ayat diatas menurut *Tafsir Al Azhar*, ayat ini mengingatkan pentingnya ikhtiar. Jika ingin pandai, hendaklah sungguh-sungguh belajar. Jika ingin kaya, hendaklah sungguh-sungguh bekerja. Jika ingin sukses, hendaklah sungguh-sungguh berusaha. Syaikh Wahbah Az Zuhaili menjelaskan, kelak di akhirat, apa yang telah diusahakannya akan dilihat oleh penduduk langit sebagai penghormatan dan pemuliaan bagi orang yang berbuat baik. Sedangkan bagi yang berbuat buruk, akan dilihat sebagai celaan dan penghinaan.

c. Klasifikasi Kecelakaan Kerja

Menurut Rijal Abdullah (2009) mengenai Kecelakaan kerja sebagai suatu kejadian yang tidak direncanakan, tidak terkendali dan tidak dikehendaki (unplanned, uncontrolled and undesired) pada saat bekerja, yang disebabkan baik secara langsung maupun tidak langsung oleh tindakan tidak aman dan atau kondisi tidak aman sehingga terhentinya kegiatan kerja

Pengklasifikasian kecelakaan kerja di Indonesia menurut Rijal Abdullah (2008) dalam bukunya terbagi atas tiga bagian sebagai berikut:

- 1) Meninggal akibat kecelakaan kerja, bila korban meninggal dalam tempo 24 jam terhitung mulai saat terjadinya kecelakaan kerja tersebut,
- 2) Luka berat, bila korban kecelakaan itu tidak dapat bekerja lebih dari 3 minggu,
- 3) Luka ringan, bila korban tidak bisa bekerja kurang dari 3 minggu. (Kristiawan, 2018).

Dalam hasil penelitian yang dilakukan di PTPN XIV Pabrik gula di Takalar didapatkan bahwa klasifikasi dalam pelaporan kecelakaan kerja yaitu klasifikasi secara umum yaitu nyaris celaka, kecelakaan ringan dan kecelakaan berat.

d. *First Aider*

Kecelakaan kerja dapat terjadi kepada siapa saja dan kapan saja, pekerja merupakan objek yang dapat mengalaminya. Oleh karena itu, pertolongan pertama perlu dilakukan terhadap korban kecelakaan kerja agar tidak membahayakan nyawa korban. Kecelakaan kerja ditempat kerja dapat terjadi sewaktu-waktu sehingga diperlukan tindakan dari perusahaan dalam hal pertolongan pertama pada kecelakaan.

Angka kecelakaan kerja di Indonesia saat masih tinggi. Berdasarkan data Badan Penyelenggara Jaminan Sosial (BPJS) Ketenagakerjaan akhir 2015 kejadian kecelakaan kerja terekam sebanyak 105.182 kejadian. Kecelakaan kerja dapat menimbulkan kerugian material berupa korban jiwa serta gangguan kesehatan bagi pekerja, bagi perusahaan Kecelakaan kerja dapat menurunkan proses produksi (Haryuni, 2017), selain itu Kecelakaan kerja dapat merusak lingkungan yang dapat merugikan

masyarakat. kecelakaan kerja terjadi akibat rendahnya pengawasan dan pelaksanaan K3 di tempat kerja, untuk mencegah dan mengurangi terjadinya kecelakaan kerja diperlukan peningkatan kesadaran pada pekerja tentang pencegahan kejadian kecelakaan kerja dengan menerapkan prinsip K3(Lestari et al., 2019).

Salah satu cara untuk mengurangi angka kecacatan dan kematian pada pekerja disebuah perusahaan maka setiap perusahaan memiliki fasilitas berupa pertolongan pertama seperti persediaan klinik, tenaga kesehatan, kotak P3K disetiap unit kerja dan evaluasi K3 pada sertiap unit kerja. Hal tersebut sesuai dengan hasil penelitian bahwa menyatakan *First aider* yang disediakan berupa klinik pabrik dan kotak P3K disetiap kantor unit pekerja. Setiap pekerja juga diberikan BPJS.

Hasil penelitian tersebut sesuai dengan hasil penelitian yang dilakukan oleh (Susanti et al., 2018) mengenai Penerapan Keselamatan dan Kesehatan Kerja Karyawan Bagian Produksi PT. Iskandar Indah Printing Textile Surakarta bahwa aminan sosial yang ditetapkan di PT. Iskandar Indah Printing Textile adalah mewajibkan kepada seluruh karyawan dan staf (kecuali karyawan baru/karyawan tidak tetap) untuk mengikuti aturan pemerintah yaitu BPJS, penyediaan Alat Pelindung Diri (APD), Kotak P3K, pengadaan Pemadam Kebakaran khusus, dan sosialisasi standar yang mendukung Keselamatan dan Kesehatan Kerja.

e. *Standar Operating Prosedur (SOP)*

Menurut Tathagati (2014) SOP dapat didefinisikan sebagai dokumen yang menjabarkan aktivitas operasional yang dilakukan sehari-hari, dengan tujuan agar pekerjaan tersebut dilakukan secara benar, tepat dan konsisten, untuk menghasilkan produk sesuai standar. yang telah ditetapkan sebelumnya, Adanya SOP akan membantu perusahaan untuk mencapai tujuan perusahaan. Untuk mencapai tujuan perusahaan, perusahaan memberikan suatu rancangan berupa SOP yang akan menjadi pedoman karyawan dalam melakukan tugasnya dan untuk meminimalisasi kesalahan saat melakukan tugas masing-masing karyawan (Mu'afiah, 2020).

Standar Operasional Prosedur (SOP), merupakan hal penting yang diperlukan oleh perusahaan, agar dalam menjalankan operasi sesuai dengan yang telah ditetapkan sebelumnya. Tidak hanya di pemerintahan, pendidikan dan lain sebagainya, perusahaan kontraktor juga memerlukan SOP di setiap departemen yang ada di perusahaan. Salah satunya adalah PTPN XIV Pabrik Gula Takalar, seluruh kegiatan operasional perusahaan di setiap bidang memerlukan suatu sistem atau standar agar semua hal yang dilakukan dan diprogramkan dapat terarah.

Dalam hasil penelitian yang dilakukan, didapatkan bahwa PTPN XIV Pabrik Gula memiliki *Standar Operating Prosedur* (SOP) yang disampaikan setiap *breafing pagi* akan tetapi belum maksimal diterapkan. Hal itupun yang akan menjadi evaluasi dari perusahaan untuk lebih memaksimalkan penerapan SOP terkhususnya dalam penerapan SOP pada keselamatan dan Kesehatan kerja untuk terhindar dari potensi terjadinya kecelakaan kerja pada pekerja di pabrik dan pelanggaran-

pelanggaran yang dapat mengakibatkan kerugian baik bagi perusahaan ataupun pekerja.

Hal tersebut sesuai dengan penelitian yang dilakukan oleh (Wulandari & Fidiana, 2017) dengan judul penelitian Peranan Audit Internal Terhadap Kepatuhan Standar Operasional Prosedur (SOP) pada PT X dengan hasil penelitian yaitu audit Internal sangat berperan aktif dalam mengontrol dan memeriksa setiap dokumen perusahaan, hal ini dilakukan agar karyawan tidak memiliki kesempatan melakukan pelanggaran terhadap Standar Operasional Prosedur (SOP) perusahaan. Namun ada kelemahan pada internal auditor dalam melakukan control dan pemeriksaan, yaitu minimnya tenaga internal auditor yang hanya dua karyawan (satu kepala internal audit dan satu anggota). Dikarenakan begitu banyaknya wilayah yang harus dikontrol dan diperiksa, sehingga tidak semua wilayah bisa dengan rutin dikunjungi. Hal inilah yang menyebabkan banyak terjadi pelanggaran Standar Operasional Prosedur (SOP) terutama di wilayah luar kota. Telah dilakukan beberapa perbaikan, misalnya ditahun yang akan datang staf internal audit akan ditambah agar bisa memaksimalkan kinerja departemen internal audit. Jumlah kunjungan ke wilayah luar kota akan ditingkatkan.

f. Pemberian Jaminan Kesehatan

Badan Penyelenggara Jaminan Sosial (BPJS) Ketenagakerjaan mencatat angka kecelakaan kerja di Indonesia cenderung terus meningkat. Pada tahun 2017 (123 ribu kasus), kasus kecelakaan kerja meningkat sekitar 20% dibandingkan tahun 2016. Dan pada tahun 2018 kembali meningkat dengan kasus sebanyak 157.313 kasus (Srisantyorini & Rika, 2020).

Berdasarkan Undang-Undang Nomor 40 Tahun 2004 tentang Sistem Jaminan Sosial Nasional (UU SJSN) dan UU BPJS, maka pemerintah diberikan tanggungjawab mengurus jaminan sosial masyarakat melalui pembentukan BPJS sebagai lembaga penyelenggara SJSN. Salah satu perannya adalah memberikan pemenuhan hak kesehatan kepada pekerja sebagai bagian dari UKP yang terintegrasi dengan skema pembayaran asuransi yang difasilitasi oleh BPJS. Faktualnya, setelah dibentuknya BPJS Kesehatan terjadi sejumlah masalah di berbagai daerah, yaitu masih banyak kalangan yang kurang paham dengan program yang diselenggarakan BPJS Kesehatan yaitu Program Jaminan Kesehatan Nasional (JKN) (Sudrajat, 2020).

Setiap perusahaan harus memiliki jaminan kesehatan berupa pengadaan BPJS untuk pemenuhan hak kesehatan kepada setiap pekerja yang diselenggarakan oleh pemerintah yang dapat bekerjasama dengan sebuah perusahaan. Hal tersebut sesuai dengan hasil penelitian yang dilakukan bahwa terdapat jaminan kesehatan berupa BPJS yang diberikan kepada pekerja untuk memberikan hak kesejahteraan kesehatan kepada setiap pekerja dalam sebuah perusahaan.

Hal tersebut sejalan dengan penelitian (Mardana et al., 2021) mengenai Pengaruh Jaminan Kesehatan Kerja dan Insentif Terhadap Kinerja Karyawan Pada PT. Harapan Gina Pratama Makassar dengan hasil penelitian ini adalah terdapat jaminan kesehatan yang diberikan perusahaan oleh setiap pekerja. Jaminan kesehatan kerja dan insentif berpengaruh positif dan signifikan terhadap kinerja karyawan di PT. Harapan Gina Pratama. Hal ini berarti bahwa jaminan kesehatan kerja

dan insentif merupakan factor pendukung dan factor penentu baik dan tidaknya kinerja karyawan di PT. Harapan Gina Pratama.

2. *Unsafe Action* (Perilaku Tidak Aman)

a. *Unsafe Action* (Perilaku tidak Aman)

H. W. Heinrich mengungkapkan sebesar 80% kecelakaan kerja disebabkan dari faktor *unsafe action* (tindakan tidak aman) seperti yang sering kita temui di lapangan adalah pekerja tidak menggunakan alat pelindung diri (APD) dan sisa sebesar 20% kecelakaan kerja disebabkan dari faktor *unsafe condition* (kondisi tidak aman). Namun persentase faktor *unsafe action* (kondisi tidak aman) yang lebih kecil daripada persentase faktor *unsafe action* (perilaku tidak aman) bukan berarti tidak menjadi prioritas kita untuk terus menurunkan angka terjadinya kecelakaan kerja (Khairiah & Widajati, 2017).

Kecelakaan kerja merupakan suatu kejadian yang tidak diperkirakan dan tidak dikehendaki oleh siapapun. Pada umumnya kecelakaan kerja diakibatkan oleh dua faktor utama yaitu tindakan tidak aman (*Unsafe Act*) dan kondisi tidak aman (*Unsafe Condition*) (Primadianto et al., 2018).

Tindakan atau perilaku tidak aman merupakan hal yang harus diketahui oleh para pekerja di sebuah konstruksi ataupun pabrik. Dengan diketahui dan dipahami dapat menjadi salah satu cara untuk mengurangi perilaku-perilaku yang dapat membahayakan pada saat bekerja. Hasil penelitian yang telah dilakukan bahwa Seluruh informan mengetahui bahwa *Unsafe Action* (tindakan tidak aman) merupakan perilaku tidak aman yang dapat mengakibatkan terjadinya kecelakaan

pada saat bekerja sehingga hal tersebut dapat menjadi pengingat untuk tidak melakukan perilaku tersebut untuk terhindar dari kecelakaan kerja.

Hasil penelitian ini sejalan dengan penelitian yang dilakukan oleh (Ramadhany et al., 2018) mengenai Faktor-Faktor yang Berhubungan dengan Tindakan Tidak Selamat (*Unsafe Act*) pada Pekerja di Bagian Produksi PT Lestari Banten Energi *Factors Related to Unsafe Action on Workers in the Production Section of PT Lestari Banten Energi* bahwa Hasil uji Chi Square diperoleh p value = 0,005 maka dapat disimpulkan ada hubungan yang signifikan antara pengetahuan dengan tindakan tidak selamat (*unsafe act*).

Hasil penelitian ini pun sejalan dengan penelitian yang dilakukan Purnamasari di bagian pemeliharaan mesin 1 dan 2 PT. PLTU Paiton 9 Kabupaten Probolinggo, menunjukkan nilai p value = 0,000 bahwa ada hubungan antara pengetahuan dengan tindakan tidak selamat, pekerja sudah memiliki pengetahuan yang cukup baik tentang bahaya (Purnamasari, 2017).

Seringkali jika terjadi kecelakaan dituding karena kesalahan manusia seperti tidak hati-hati, meletakkan alat atau bahan tidak sesuai pada tempatnya, dan tindakan tidak aman lainnya. Mengubah perilaku dan kebiasaan kita agar terhindar dari hal-hal yang dapat merugikan kita dengan mengikuti perintah Allah swt dan anjuran Rasulullah sesuai ketentuan Allah swt dalam al-Qur'an Surah Ar-Ra'd/11:13

... إِنَّ اللَّهَ لَا يُغَيِّرُ مَا بِقَوْمٍ حَتَّىٰ يُغَيِّرُوا مَا بِأَنْفُسِهِمْ وَإِذَا أَرَادَ اللَّهُ ... ۱۱

Terjemahnya :

“*Sesungguhnya Allah tidak merubah keadaan sesuatu kaum sehingga mereka merubah keadaan*”(Kementerian Agama, 2017).

Dalam tafsir Al-Misbah dijelaskan bahwa sesungguhnya Allah tidak mengubah keadaan suatu kaum dari positif ke negatif atau sebaliknya dari negatif ke positif sehingga mereka mengubah apa yang ada pada diri mereka yakni sikap mental dan pikiran mereka sendiri. Ini artinya kehidupan pribadi seseorang atau perilaku seseorang akan berubah ketika pribadi orang tersebut yang memang menginginkan untuk merubahnya, walaupun sekeras apapun orang lain berusaha merubahnya tetapi orang yang ingin diubah tidak berniat maka akan sia-sia usaha orang tersebut (Shihab, 2002). Dengan adanya perubahan perilaku dari pengetahuan yang dimiliki akan lebih baik untuk mencegah segala hal buruk yang dapat terjadi.

b. Tindakan yang Dilakukan Ketika Menemukan *Unsafe Action*

Perilaku berbahaya adalah kesalahan-kesalahan (errors) dan pelanggaran-pelanggaran (violations) dalam bekerja yang dapat menyebabkan kecelakaan kerja. Model Contributing Factors in Accident Causation (CFAC) menyatakan bahwa perilaku berbahaya terjadi melalui tiga fase. Fase pertama pembentukan perilaku berbahaya adalah pada tingkatan manajemen, fase kedua meliputi aspek-aspek lingkungan fisik, psikologis dan sosiologis dari pekerjaan sementara fase ketiga lebih berkenaan dengan individu. Tindakan tidak aman diantaranya, tindakan tanpa kualifikasi dan otoritas, kurang atau tidak menggunakan perlengkapan pelindung diri, kegagalan dalam menyelamatkan peralatan, bekerja dengan kecepatan yang berbahaya, kegagalan pada peringatan, menghindari atau memindahkan peralatan keselamatan kerja, menggunakan peralatan yang tidak layak, menggunakan peralatan tertentu untuk tujuan lain yang menyimpang,

bekerja di tempat yang berbahaya tanpa perlindungan dan peringatan yang tepat, memperbaiki peralatan secara salah, bekerja secara kasar, menggunakan pakaian yang tidak aman ketika bekerja dan mengambil posisi kerja yang tidak selamat (Ajeng Ayuning Mutia, Ekawati, 2017).

Dalam sebuah perusahaan konstruksi ataupun pabrik kendalanya memiliki peluang terjadinya kecelakaan kerja yang diakibatkan oleh kelalaian pekerja ataupun menghiraukan pentingnya untuk mematuhi keselamatan dan kesehatan kerja, pentingnya penggunaan APD dan pengenalaran rambu-rambu agar meminimalisir kejadian kecelakaan kerja. Salah satu cara untuk meminimalisir terjadinya *unsafe action* dengan diberikannya sanksi dan membentuk safety inspection/patrol sebagai petugas perusahaan yang bertujuan untuk mengidentifikasi adanya kondisi-kondisi penyimpangan ditempat kerja yang berhubungan dengan aspek k3 sebelum terjadi kecelakaan.

Berdasarkan hasil penelitian yang dilakukan mengenai tindakan yang akan dilakukan jika menemukan *unsafe action* pada pekerja yaitu informan ketika menemukan *unsafe action* yaitu peringatan kecil berupa teguran dan mengadakan pengawasan pada saat pekerja melakukan aktivitas.

Hasil penelitian tersebut sesuai dengan penerapan SMK3 berdasarkan prinsip standar OHSAS 18001:2008 yang terdiri dari lima prinsip, salah satunya yaitu kebijakan K3 yang berisi Manajemen perusahaan memiliki komitmen untuk patuh terhadap peraturan perundangan K3, mencegah kecelakaan kerja, penyakit akibat kerja, dan pencemaran. Wewenang yang dimiliki manajemen puncak adalah memberi sanksi kepada karyawan yang bekerja dan investor di area

pabrik tidak menggunakan alat keselamatan kerja (Syamtinningrum, 2017).

c. Pembuatan Laporan *Unsafe Action*

Unsafe Action adalah suatu perilaku membahayakan atau tidak aman yang dapat menyebabkan kecelakaan. Perilaku berbahaya adalah kegagalan (human failure) dalam mengikuti persyaratan dan prosedur kerja yang benar sehingga menyebabkan terjadinya kecelakaan kerja. Kecelakaan kerja yang terjadi secara umum 80-85% disebabkan *unsafe action* (Afini, 2017).

Menurut Winarsunu (2008) mengenai akibat yang ditimbulkan *unsafe action* adalah terjadinya kecelakaan kerja. Adapun *unsafe action* yang mengakibatkan kecelakaan kerja antar lain :

- 1) Tidak hati-hati
- 2) Tidak mematuhi peraturan
- 3) Tidak mengikuti standar prosedur kerja
- 4) Tidak memakai alat pelindung diri
- 5) Kondisi badan yang lemah Persentase penyebab kecelakaan kerja yaitu 88% karena *unsafe action of person*

Dalam sebuah perusahaan, memiliki suatu laporan khusus terhadap kejadian *unsafe action* yang terjadi di perusahaan tersebut. Hal tersebut dapat direka untuk dijadikan sebagai bahan evaluasi untuk menghindari terjadinya kejadian kecelakaan kerja disetiap unit. Hasil penelitian yang telah dilakukan mengenai pengadaan pelaporan *unsafe action* di PTPN XIV Pabrik Gula didapatkan bahwa terdapat pelaporan *unsafe action* dan menjelaskan bahwa pihak yang dapat membuat laporan *Unsafe Action* yaitu pihak administrasi disetiap unit kerja

kemudian dirangkum untuk dibawakan ke pihak K3 pusat dan terakhir disampaikan ke pihak Manajer. Akan tetapi dalam pencatatan masih belum terekapitulasi dengan baik karena adanya beberapa kejadian yang tidak diinput dalam pelaporan.

Hasil penelitian ini sesuai dengan hasil penelitian yang dilakukan oleh (Nurani Fitri, 2016) mengenai Gambaran Sistem Pelaporan *Near Miss, unsafe action, unsafe condition*, di Proyek Mass rapid transit Jakarta (MRTJ) Tokyu-Wika Joint Operation bahwa pihak yang dapat membuat laporan *Unsafe Action* yaitu pihak administrasi di setiap unit kerja kemudian dirangkum untuk dibawakan ke pihak K3 pusat dan terakhir disampaikan ke pihak Manajer (Nurani Fitri, 2016).

d. Pemahaman Pekerja Mengenai *Unsafe Action*

Unsafe action merupakan perilaku tenaga kerja yang menyimpang dari prinsip keselamatan atau tidak sesuai dengan prosedur kerja yang berisiko untuk timbulnya masalah. Kecelakaan kerja 80-85% disebabkan oleh kelalaian tenaga kerja yang secara tidak langsung merupakan dampak dari tenaga kerja yang memiliki tingkat kepatuhan rendah dalam penerapan K3 di tempat kerja.

Kecelakaan kerja diakibatkan 2 hal yaitu *unsafe action* (perilaku tidak aman) dan *unsafe condition* (kondisi tidak aman). Heinrich (1980) menyebutkan 85% kecelakaan kerja terjadi akibat perilaku tidak aman. 80-85% kecelakaan diakibatkan oleh *human factor* (faktor manusia). Perilaku dan peralatan tidak aman ialah penyebab kecelakaan kerja di negara kita (Santoso, 2004).

WHO (1998) menjelaskan bahwa bentuk Komunikasi K3 di yang ada di tempat kerja salah satunya adalah berupa sosialisasi K3. Sosialisasi K3 merupakan proses yang diterapkan pada tiap individu, komunitas, pemerintahan, dan perusahaan yang mempunyai tujuan meningkatkan keselamatan kerja seperti dengan memberikan pembahasan yang spesifik mengenai kecelakaan kerja akibat *unsafe Action* (perilaku tidak aman) dan *unsafe condition* (Kondisi tidak aman). Pelaksanaan sosialisasi K3 di perusahaan bisa dilakukan dengan macam-macam cara agar aturan pemerintah terkait K3 dapat tersampaikan dengan baik, agar dapat menyadarkan pekerja akan urgensi K3 untuk diri sendiri, pekerja lain, perusahaan, dan penduduk yang ada disekitar perusahaan (Ayu et al., 2020).

Berdasarkan hasil penelitian yang telah dilakukan bahwa untuk dapat memberikan wawasan kepada pekerja maka pekerja diberikan pengetahuan mengenai *unsafe action* dengan menyisipkan pembahasan mengenai *unsafe action* disetiap breafing pagi, dan disetiapsafety *induction*, poster, rambu-rambu keselamatan, spanduk, *safety permit*, dan diadakan pelatihan pelatihan K3.

Dari hasil peenlitian diatas dapat diperkuat oleh penelitian yang telah dilakukan oleh (Ayu et al., 2020) bahwa pre test dan post test sosialisasi yang diikuti sebanyak 23 responden, dapat dinyatakan bahwa hasil pre test tentang responden yang mengetahui mengenai pencegahan kecelakaan akibat kerja sebanyak 6 responden (26,1 %). Sedangkan berdasarkan hasil post test tentang responden yang

mengetahui mengenai pencegahan kecelakaan akibat kerja sebanyak 21 responden (91,3%). Dilihat dari hasil pre test, pada kenyataannya masih banyak pekerja yang tidak mengetahui mengenai pencegahan kecelakaan akibat kerja. Namun setelah dilakukannya sosialisasi, hasil post test sebagian besar pekerja mengerti mengenai pencegahan kecelakaan akibat kerja. Dapat disimpulkan bahwa terjadi peningkatan pengetahuan masyarakat karena nilai post test lebih tinggi dari pada nilai pretest.

Dapat dipahami bahwa pemberian edukasi dan wawan mengenai pencegahan kecelakaan akibat kerja dan mengetahui factor yang dapat mempengaruhi terjadinya kecelakaan kerja karena 2 hak yaitu *unsafe action* dan *unsafe Condition* menjadi salah satu cara efisien untuk mengurangi angka kejadian kecelakaan kerja pada perusahaan agar para pekerja sadar bahwa pentingnya menjaga diri dengan menggunakan APD dan mematuhi peraturan-peraturan keselamatan dan kesehatan kerja lainnya.

3. *Unsafe Condition* (Tindakan tidak aman)

a. *Unsafe Condition* (Tindakan Tidak Aman)

Kecelakaan kerja merupakan suatu kejadian yang tidak diperkirakan dan tidak dikehendaki oleh siapapun. Pada umumnya kecelakaan kerja diakibatkan oleh dua faktor utama yaitu tindakan tidak aman (*Unsafe Act*) dan kondisi tidak aman (*Unsafe Condition*). Berdasarkan data statistik di Indonesia, 80% kecelakaan diakibatkan oleh tindakan tidak aman dan 20% oleh kondisi tidak aman.

Sedangkan Clogh dan Sears (1994) menjelaskan bahwa di Amerika 85% kecelakaan diakibatkan oleh tindakan tidak aman dan 15% oleh kondisi tidak aman (Primadianto et al., 2018).

Heinrich dalam Silaban (2014) menekankan bahwa kecelakaan lebih banyak disebabkan oleh manusia. Menurutnya, tindakan dan kondisi yang tidak aman akan terjadi bila manusia berbuat suatu kekeliruan serta faktor karakteristik yang dipengaruhi keturunan dan lingkungan manusia itu sendiri. Kondisi berbahaya (*unsafe conditions*/kondisi-kondisi yang tidak standar) yaitu tindakan yang akan menyebabkan kecelakaan, misalnya Peralatan pengaman, pelindung, rintangan yang tidak memadai atau tidak memenuhi syarat; bahan, alat-alat atau peralatan rusak; terlalu sesak atau sempit; sistem-sistem tanda peringatan yang kurang memadai; bahaya-bahaya kebakaran dan ledakan; kerapihan, tata-letak (*house keeping*) yang buruk, lingkungan berbahaya, beracun (gas, debu, asap, uap), bising, paparan radiasi, serta ventilasi dan penerangan yang kurang (Ulva, 2019).

Pengetahuan mengenai *Unsafe condition* (kondisi yang tidak aman) harus dimiliki oleh setiap pekerja agar terhindar dari kecelakaan akibat kerja. Pada penelitian yang dilakukan bahwa Seluruh informan mengetahui bahwa *Unsafe Condition* (Kondisi tidak aman) merupakan kondisi yang mengakibatkan terjadinya potensi kecelakaan kerja.

Pengetahuan sangat penting sebagai penunjang seseorang lebih mengetahui hal-hal yang harus dihindari untuk keselamatan kerja, yang dimana dalam penelitian yang telah dilakukan informan mengetahui

secara umum apa yang dimaksud dengan *unsafe condition* untuk mengurangi kejadian yang tidak diinginkan. Hal tersebut dibenarkan oleh penelitian yang dilakukan (Irkas et al., 2020) mengenai Hubungan *Unsafe Action* dan *Unsafe Condition* dengan Kecelakaan Kerja pada Pekerja Industri Mebel dengan hasil penelitian menyatakan bahwa Mayoritas responden yang pernah mengalami kecelakaan kerja memiliki tingkat pengetahuan kurang dibandingkan dengan tingkat pengetahuan baik. Didapatkan hasil melalui uji chi-square bahwa terdapat hubungan antara pengetahuan K3 terhadap kecelakaan kerja, hal tersebut dibuktikan dengan nilai $p\text{-value}=0,016 (<0,05)$.

Pada dasarnya, ketika seseorang berpengetahuan kurang, hal tersebut akan menyebabkan pengabaian pada bahaya disekitarnya dan tidak melakukan pekerjaan sesuai ketentuan yang ada serta tidak menyadari berbagai risiko yang akan diterima (Siregar, 2014). Begitu pula sebaliknya, ketika seseorang berpengetahuan baik, ia akan senantiasa bertindak yang baik pula serta dapat terhindar dari kecelakaan kerja, pekerja jadi lebih menyadari bagaimana cara agar selalu berada dalam keadaan selamat ketika bekerja dan menyadari apa saja risiko yang terjadi ketika bekerja tidak sesuai dengan prosedur yang seharusnya (Irkas et al., 2020).

Kecelakaan terjadi akibat kesalahan-kesalahan yang dilakukan oleh pekerja dan karena sikap yang tidak wajar seperti terlalu berani,

tidak mengindahkan instruksi, kelalaian, melamun, tidak mau bekerja sama, dan kurang sabar. Sebagaimana dalam firman Allah swt dalam al-Qur'an Surah An-Nisa : 79

رَسُولًا لِلنَّاسِ وَأَرْسَلْنَاكَ ۖ نَفْسِكَ فَمِنْ سَيِّئَةٍ مِنْ أَصَابِكَ وَمَا ۖ اللَّهُ فَمِنْ حَسَنَةٍ مِنْ أَصَابِكَ مَا شَهِدْنَا بِاللَّهِ وَكَفَى

Terjemahan:

Apa saja nikmat yang kamu peroleh adalah dari Allah, dan apa saja bencana yang menimpamu, maka dari (kesalahan) dirimu sendiri. Kami mengutusmu menjadi Rasul kepada segenap manusia. Dan cukuplah Allah menjadi saksi.

Menurut Tafsir Al-Muyassar Apa saja yang menimpamu (wahai manusia), berupa kebaikan dan kenikmatan, maka itu berasal dari Allah semata sebagai karunia dan kebaikan dariNYA. Dan apa yang menimpamu berupa kesulitan dan kesengsaraan, maka hal tersebut disebabkan oleh perbuatan burukmu dan apa yang diperbuat oleh tanganmu berupa dosa-dosa serta kesalahan-kesalahan. Dan kami mengutusmu (wahai rasul), bagi segenap manusia sebagai rasul yang menyampaikan risalah tuhanmu. Dan cukuplah Allah menjadi saksi atas kebenaran risalahmu.

b. Pelaporan *Unsafe Condition*

Winarsunu (2008) menjelaskan bahwa suatu kegagalan dalam mengikuti persyaratan dan prosedur-prosedur kerja yang benar dan menyebabkan kecelakaan kerja adalah pengertian dari tindakan tidak aman, seperti hal : tindakan yang dilakukan tanpa kualifikasi dan otoritas, perlengkapan perlindungan diri yang kurang dan tidak

digunakan, menyelamatkan peralatan dengan begitu gagal, kecepatan yang berbahaya pada saat bekerja, tidak memberi peringatan pada saat bahaya, peralatan keselamatan kerja dipindahkan, penggunaan peralatan yang sudah tidak layak pakai, tujuan yang menyimpang dalam menggunakan peralatan, tidak ada perlindungan dan peringatan yang tepat pada saat bekerja ditempat berbahaya, kasar dalam bekerja, ketika bekerja menggunakan pakaian yang tidak aman dan posisi kerja yang tidak selamat pada saat bekerja (Bagas et al., 2018).

Menurut Fabiano et al, (2012) salah satu pencegahan yang dilakukan dalam meminimalisir kejadian kecelakaan kerja maka dibuatlah sistem pelaporan untuk setiap perusahaan. Sistem pelaporan kecelakaan kerja yang terperinci dan pengembangan analisis langkah demi langkah, adalah mungkin untuk membuktikan bagaimana penyebab langsung kejadian kecelakaan kerja dapat dikaitkan dalam semacam rantai sebab akibat dengan penyebab yang mendasarinya, yang harus dikendalikan oleh pihak tengah. atau manajemen yang lebih tinggi, atau merupakan bagian dari budaya keselamatan perusahaan. Jika di satu sisi, insiden dan kecelakaan umumnya dilaporkan secara akurat, karena tingkat keparahan hasil yang tinggi, di sisi lain angka-angka yang terkait dengan statistik nyaris celaka memiliki akurasi yang rendah. Memang, laporan ini sering dihilangkan, karena tidak menghasilkan hasil yang berbeda dari kesuksesan (Cermelli et al., 2019).

Dari hasil penelitian didapatkan bahwa terdapat sistem pelaporan yang menjadi penyebab kecelakaan pada pekerja baik itu *unsafe*

action maupun *unsafe condition* dengan cara pelaporan berupa pihak administrasi umum membuat format berita acara yang akan diserahkan ke setiap administrasi unit kerja. Dengan cara itu dapat menjadikan evaluasi setiap perusahaan untuk lebih memberikan perhatian kepada pekerja baik itu berupa pemberian pengetahuan, pembekalan K3 dll untuk meminimalisir angka kejadian kerja.

Hal tersebut didukung oleh penelitian yang dilakukan oleh lain Perbandingan sebelum pelaksanaan program pelaporan *unsafe condition* dan setelah program pelaporan terjadi penurunan angka kecelakaan kerja sebesar 20%. Dengan penurunan angka kecelakaan ini maka program pelaporan belum bisa dikatakan efektif. Suatu program yang tergolong efektif dalam menjalankan fungsinya harus memperoleh nilai minimal 60%. Namun dalam rutinitasnya sebagai program yang bertujuan untuk membudayakan keselamatan dan kesehatan kerja pekerja, program ini menunjukkan tingkat partisipasi pekerja yang sangat tinggi (Yuliana & Ardhyaksa, 2019).

c. Pemahaman Kondisi Lapangan

Menurut Suma'mur (2009), faktor lingkungan dan faktor manusia dapat menyebabkan kecelakaan kerja. Faktor lingkungan antara lain kebijakan atau peraturan, peralatan kerja, kondisi area kerja dan prosedur kerja mengenai pelaksanaan keselamatan dan kesehatan kerja (K3) (Suma'mur, 2009). alat pelindung dan pakaian kerja yang tidak cocok, bahan-bahan berbahaya, ventilasi dan penyaluran yang kurang, serta alat atau mesin yang tidak selamat dan tidak efektif merupakan definisi dari *unsafe condition*.

Adapun beberapa faktor/permasalahan penyebab kecelakaan kerja adalah dikarenakan para pekerja kurang menerapkan K3 seperti tidak menggunakan APD, tumpukan barang juga alat kerja yang diletakkan sembarangan, lingkungan kerja yang tidak bersih yang dapat membahayakan pekerja seperti lantai yang licin, mesin yang tidak diperiksa dengan baik, serta mindset beberapa pekerja yang merasa bahwa kecelakaan kerja yang mereka alami merupakan salah satu hal yang lumrah. Sudah banyak dampak dari kejadian kecelakaan kerja yang dialami, baik dari kerugian secara materi, waktu kerja, ataupun bagi individu.

Cara untuk menghindari kecelekaan kerja melalui *unsafe condition* dengan cara lebih memperhatikan kebersihan alat dan lingkungan tempat kerja, tidak sembarang meletakkan alat dan bahan berbahaya, lingkungan yang sesuai dengan standart keselamatan dan kesehatan kerja. Dalam penelitian yang dilakukan didapatkan hasil bahwa pemahaman dan kondisi lapangan yang dialami oleh informan yaitu potensi terjadinya kecelakaan kerja di pabrik yaitu pengetahuan pekerja yang kurang, kondisi lapangan yang diminimalisir dengan pengawasan ketat, dan bagian pabrik menerapkan kebersihan untuk mengurangi terjadinya *Unsafe Condition* yang dapat terjadi seperti tergelincir akibat licin dll.

Terdapat hasil penelitian lapangan yang memiliki angka kecelakaan kerja akibat *unsafe condition* yang dilakukan oleh (Irkas et al., 2020) mengenai Hubungan *Unsafe Action* dan *Unsafe Condition* dengan Kecelakaan Kerja pada Pekerja Industri Mebel dengan hasil

penelitian didapatkan data bahwa mayoritas responden yang mengalami kecelakaan kerja termasuk dalam unsafe condition tinggi dibandingkan dengan responden yang mengalami kecelakaan kerja dengan kategori *unsafe condition* rendah. Hasil uji chi-square pada nilai $p\text{-value}=0,074$ yang berarti $>0,05$ sehingga H_0 diterima atau tidak terdapat hubungan antara *unsafe condition* dengan kecelakaan kerja.

Unsafe condition dalam penelitian ini disebabkan oleh beberapa hal seperti tumpukan barang di tempat kerja, alat-alat kerja yang berserakan, tidak tersedianya APD, lantai yang tidak mudah dibersihkan dan licin, tempat kerja sempit, tumpukan sampah dan gulungan kabel yang berbahaya/mengganggu, serta kurangnya ventilasi udara dan sumber pencahayaan. Lingkungan kerja yang tidak memenuhi persyaratan akan memiliki kemungkinan timbulnya insiden kecelakaan kerja (Kairupan, Doda & Kairupan, 2019 dalam Irkas et al., 2020).

Dalam menjaga kondisi lingkungan dengan baik agar terhindar dari berbagai kecelakaan kerja dan penyakit yang dapat terjadi, Rasulullah SAW. Bersabda :

عن أبي مالك الحارث بن عاصم الأشعري رضي الله عنه قال : قال رسول الله
صلى الله عليه وسلم: الطهور شطر الإيمان - روه مسلم

Artinya :

“Dari Abi Malik Al-Harits bin ‘Ashim al-Asy’ari r.a. berkata: Rasulullah SAW bersabda: Kebersihan adalah sebagian dari iman(HR Muslim)”.

Hadits di atas memberikan gambaran kepada kita, betapa sesungguhnya “peluang” dan kesempatan untuk melakukan amal kebaikan begitu terbuka lebar. Hadits dibuka dengan ungkapan Rasulullah saw. ; “Kebersihan adalah bagian dari iman”. Yaitu bahwa Islam merupakan Diin yang membawa manusia pada hakekat kesucian. Baik kesucian yang bersifat lahiriyah seperti wudhu dan mandi, ataupun kesucian yang sifatnya ma’nawiyah, seperti kesucian hati dan jiwa. Ini semua artinya bahwa Islam ditegakkan atas prinsip kesucian. Segala sesuatu harus dimulai dari kesucian, baik kesucian niat maupun kesucian fisik dan pakaian, seperti shalat, membaca Al-Qur’an dsb. Kemudian Rasulullah saw. menjelaskan bahwa segala amal kebaikan adalah shadaqah. Mengucapkan alhamdulillah, subhanallah, shalat, shadaqah, kesabaran, membaca Al-Qur’an dan sebagainya. Masing-masing dari kebaikan tersebut memiliki nilai luhur yang mulia, meskipun merupakan hal-hal sesungguhnya sangat sederhana.

Dalam hal keselamatan dan Kesehatan kerja, personal hygiene salah satu hal yang perlu menjadi perhatian untuk terhindar dari kejadian kecelakaan kerja karena dari lingkungan yang bersih akan mendukung segalanya menjadi nyaman dan baik pula, menempatkan sesuatu pada tempatnya, dan menngerjakan sesuatu dengan ketetuan SOP. Hal tersebut dapat meminimalisir angka kecelakan kerja akibat *unsafe condition* itu sendiri.

BAB V

PENUTUP

A. Kesimpulan

1. Pelaporan Kecelakaan

Terdapat pelaporan kerja pada bagian k3 umum. Potensi bahaya yang sering terjadi yaitu terjepit alat pabrik, tergelincir, dan kelelahan akibat kerja. Klasifikasi yang digunakan yaitu klasifikasi kecelakaan kerja digunakan secara umum yaitu nyaris celaka, kecelakaan ringan, kecelakaan berat. Terdapat P3K disetiap unit kerja dan pekerja diberikan BPJS dan SOP disampaikan setiap breafing pagi.

2. Unsafe action

Seluruh informan mengetahui bahwa *unsafe action* (tidak aman) merupakan perilaku tidak aman yang dapat mengakibatkan terjadinya kecelakaan kerja pembahasan *unsafe action* akan disisipkan setiap breafing pagi. Peringatan jika terjadinya *unsafe action* berupa teguran dan mengadakan pengawasan pada saat pekerja melakukan aktivitas dan Laporan unsafe action dibuat oleh pihak administrasi unit kerja kemudian diserahkan kepada k3 pusat

3. Unsafe condition

Seluruh informan mengetahui bahwa *unsafe condition* merupakan kondisi yang mengakibatkan terjadinya potensi kecelakaan kerja. Pelaporan unsafe condition dibuat dengan format berita acara yang akan diserahkan kesetiap administrasi unit kerja. Pemahaman dan kondisi lapangan yang dialami oleh informan yaitu potendi terjadinya kecelakaan

kerja di pabrik yaitu pengetahuan pekerja yang kurang, kondisi lapangan yang diminimalisir dengan pengawasan ketat, dan bagian pabrik menerapkan kebersihan untuk mengurangi terjadinya *Unsafe Condition* yang dapat terjadi seperti tergelincir akibat licin dll.

B. Saran

1. Untuk Perusahaan

- a. Melengkapi prosedur kerja yang ada sebagai patokan pada saat pekerja melakukan tiap aktifitas kerja yang sesuai jenis pekerjaan agar bahaya yang terjadi karena pekerja tersebut dapat cepat diketahui.
- b. Memberlakukan sistem hukuman (*punishment*) sebagai pendekatan mengurangi tindakan tidak aman dan juga disertai dengan imbalan (*reward*) serta sebagai dorongan untuk pekerja bekerja dengan aman.
- c. Peran pengawas K3 sangatlah dibutuhkan di lokasi kerja serta ketegasan pengawas untuk mengarahkan kepada pekerja melakukan pekerjaan sesuai dengan Standar Operasional Prosedur (SOP) yang ditetapkan perusahaan agar pekerja dapat bekerja secara aman.
- d. Mengikut sertakan pengawas K3 ataupun pekerja dalam mengikuti seminar ataupun pelatihan K3 agar dapat meningkatkan pemahaman pekerja mengenai pentingnya K3 di tempat kerja.
- e. Membuat peraturan secara tertulis kepada pekerja agar pekerja dapat menerapkan peraturan pada saat bekerja sehingga dapat menjadi patokan untuk pekerja berperilaku aman.

2. Bagi Pekerja

- a. Mendengarkan arahan pengawas serta saling mengingatkan antar sesama pekerja mengenai perilaku tidak aman yang mengakibatkan terjadinya kecelakaan ditempat kerja yang dapat merugikan diri sendiri, orang lain dan perusahaan.
- b. Pekerja wajib mematuhi setiap peraturan yang ada diperusahaan serta menggunakan APD (alat pelindung diri) yang telah disediakan diperusahaan dan menggunakannya sesuai dengan jenis pekerjaan dan bahaya ditempat kerja.

3. Bagi Peneliti

- a. Bagi peneliti lain diperlukan penelitian lebih lanjut dengan topik yang sama namun mencari faktor-faktor lain yang tidak termasuk dalam penelitian ini agar hasilnya dapat dibandingkan sehingga diperoleh pemahaman yang lebih komprehensif mengenai Pelaporan kecelakaan kerja perilaku tidak aman (*Unsafe Action*) dan Kondisi tidak aman (*Unsafe Action*) pekerja. Serta melakukan penelitian baik di sektor informal maupun sektor formal yang memiliki tingkat risiko terjadinya kecelakaan guna menekan tingginya angka kecelakaan kerja dengan menggunakan alat ukur risk assesment.

DAFTAR PUSTAKA

- Afini, P. N. (2017). *Faktor Penyebab Kecelakaan Kerja Di Unit Instalasi Pabrik Gula. UNNES journal of Public Health. Universitas Negri Semarang.*
- Agama, K. (2017). *Al-Qur'an Dan Terjemahnya.*
- Ajeng Ayuning Mutia, Ekawati, I. W. (2017). Analisis Faktor-Faktor Yang Berhubungan Dengan Perilaku Tidak Aman Pada Pekerja Di Departemen Produksi Pt. X. *Kesehatan Masyarakat, 5*, 1–9.
- Amarudin. (2016). *Modul Pembinaan Petugas Pertolongan Pertama pada Kecelakaan (P3K) di Tempat Kerja.* Jakarta: Direktorat Pengawasan Norma Keselamatan d.
- Ambarsih. (2008). *Kesadaran Pekerja Terhadap Pelaporan Kerja.*
- Ayu, R., Ayu, F., & Nahdlatull. (2020). *Sosialisasi keselamatan dan kesehatan kerja (k3) pada pekerja bangunan cv. jala reka di proyek pembangunan indekos bumi marina emas. 1*, 557–561.
- Bagas, U. H., Kawatu, P. A. T., & Joseph, W. B. S. (2018). Hubungan Antara Tindakan Tidak Aman Dengan Kecelakaan Kerja Pada Tenaga Kerja Bongkar Muat Di Pt Pelabuhan Indonesia Iv (Persero) Cabang Bitung. *Kesmas, 7*(4).
- Bird, & Germania. (1990). *Practical Loss Control Leadership. USA : Institute Publising.*
- BPJS Ketenagakerjaa. (2016). *Konstruksi Sumbang 32 Persen dari seluruhKecelakaan Kerja di Indonesia.*
- Cermelli, D., Pettinato, M., Currò, F., & Fabiano, B. (2019). Major accident prevention: A Construction Site Approach for Pro-active Management of Unsafe Conditions. *Chemical Engineering Transactions, 74*(April), 1387–1392. <https://doi.org/10.3303/CET1974232>
- Fahira, F. S. (2020). *Perencanaan Biaya Keselamatan Dan Kesehatan Kerja (K3) Pada Proyek Konstruksi Bangunan. Tesis, Universitas Hasaniddin, 2020.*
- Ghony. (2009). *Petunjuk praktis penelitian pendidikan. UIN-Maliki Press.*
- Hamzah, A. (2019). *Metode Penelitian Kualitatif. Malang: CV Literasi Nusantara Abadi.*
- ILO. (2014). *Safety and Health at Work: A Vision for Sustainable Prevention. Germaniia : ILO.*
- Irkas, A. U. D., Fitri, A. M., Purbasari, A. A. D., & Pristya, T. Y. R. (2020). Hubungan Unsafe Action dan Unsafe Condition dengan Kecelakaan Kerja pada Pekerja Industri Mebel. *Jurnal Kesehatan, 11*(3), 363. <https://doi.org/10.26630/jk.v11i3.2245>
- Khairiah, S., & Widajati, N. (2017). Analisis Implementasi Penanggulangan Kejadian Luar Biasa Difteri di Wilayah Kerja Dinas Kesehatan Kabupaten

- Blitar Tahun 2015. *Medical Technology and Public Health Journal (MTPH Journal)*, 4(2), 238–249.
- Konradus. (2006). K3 Membangun SDM Pekerja Sehat, Produktif & Kompetitif. *Jakarta : Litbang Dangur & Partners.*
- Kristiawan, R. (2018). Faktor penyebab terjadinya kecelakaan kerja pada area penambangan batu kapur unit alat berat pt. semen padang. *Jurnal Bina Tambang*, 5(2), 11–21.
- Lestari, M., Widyyati, I., Nazhatut, S., Sampang, T., & Kerja, K. (2019). *Pertolongan Pertama Gawat Darurat Pada Korban Kecelakaan Kerja Di Seminar Nasional Pengabdian kepada Masyarakat (SENIAS) 2019 – Universitas Islam Madura Ahmadi , dkk . Pertolongan Pertama Gawat Darurat Pada Korban Kecelakaan Kerja Seminar Nasional Penga.* 93–95.
- Mardana, A., Idris, M., & Said, M. (2021). *Pengaruh Jaminan Kesehatan Kerja Dan Insentif Terhadap Kinerja Karyawan Pada Pt. Harapan Gina Pratama Makassar.* 7(001), 32–44.
- Menteri Tenaga Kerja dan Transmigrasi Republik Indonesia. (2008). *Peraturan Menteri Tenaga Kerja dan Transmigrasi Republik Indonesia Nomor: Per.15/MEN/VIII/2008 tentang Pertolongan Pertama pada Kecelakaan di Tempat Kerja.*
- Moleong, L. J. (2009). *Metode Penelitian Kualitatif.* Remaja Rosdakarya.
- Mu'afiah, N. (2020). Analisis Penerapan Standar Operasional Prosedur (SOP) Di Departemen Hrd Pt Sumber Maniko Utama. *Jurnal Mitra Manajemen*, 4(11), 1558–1572. <http://ejournalmitramanajemen.com/index.php/jmm/article/view/125/69>
- Nurani Fitri. (2016). Gambaran Sistem Pelaporan Near Miss, unsafe action, unsafe condition, di Proyek Mass rapid transit Jakarta (MRTJ) Tokyu-Wika Joint OPeration Tahun 2016. (Vol. 147).
- OHSAS 18001. (2007). *Encyclopedia of Occupational Health and Safety.*
- PERMENAKER. (1998). *Tentang Tata Cara Pelaporan dan Pemeriksaan Kecelakaan.*
- Primadianto, D., Putri, S. K., & Alifen, R. S. (2018). Pengaruh Tindakan Tidak Aman (Unsafe Act) dan Kondisi Tidak Aman (Unsafe Condition) terhadap Kecelakaan Kerja Konstruksi. *Jurnal Dimensi Pratama Teknik Sipil*, 7(1), 77–84.
- Purnamasari. (2017). Hubungan antara Karakteristik Individu, Beban Kerja Mental, dan Faktor Organisasi dengan Substandart Action pada Bagian Pemeliharaan Mesin 1 dan 2 PT. PJB UBJ O&M PLTU Paiton 9 Kabupaten Probolinggo. *Kesehatan Masyarakat.*
- Putri, R. N., & Trifiananto, M. (2019). Analisa Hazard Identification Risk Assessment and Risk Control (Hirarc) Pada Perguruan Tinggi Yang Berlokasi Di Pabrik. *Seminar Dan Konferensi Nasional IDEC*, 2–3.

- Ramadhany, F. A., Pristya, T. Y. R., Studi, P., Kesehatan, S., & Kesehatan, F. I. (2018). Faktor-Faktor yang Berhubungan dengan Tindakan Tidak Selamat (Unsafe Act) pada Pekerja di Bagian Produksi PT Lestari Banten Energi (Factors Related to Unsafe Action on Workers in the Production Section of PT Lestari Banten Energi). *Jurnal Ilmiah Kesehatan Masyarakat*, 11(2), 199–205.
- Reason, J. (1997). *Managing the Risks of Organizational Accidents*. Shgate Publishing Company.
- Ridley, J. (2003). *Ikhtisar Kesehatan & Keselamatan Kerja Edisi Ketiga*. Jakarta : Erlangga.
- Safety and Health at Work: A Vision for Sustainable Prevention. (2014). *Germania : ILO*.
- Sangaji, J. (2018). Faktor-Faktor Yang Berhubungan Dengan Perilaku Tidak Aman Pekerja Bagian Lambung Galangan Kapal Pt X. *Jurnal Kesehatan Masyarakat, Volume 6*,.
- Santoso. (2004). *Manajemen Keselamatan dan Kesehatan Kerja* (P. P. Publisher (Ed.)). Prestasi Pustaka Publisher.
- Saryono. (2013). *Metodologi Penelitian Kuantitatif dan Kualitatif dalam Bidang Kesehatan*. Yogyakarta: Nuha Medika.
- Selly. (2015). Gambaran Faktor Perilaku Tidak Aman Pada Pekerja PT Krakatau Engineering Area Cook Over Plant (COP) Proyek Blast Furnace PT Krakatau Steel Tbk Tahun 20. *Jakarta : Universitas Islam Negeri Syarif Hidayatullah*.
- Shihab, M. Q. (2002). *Tafsir Al-Misbah. "Pesan, Kesan, Dan Kesorasian Al-Qur'an"*. Penerbit Lentera Hati.
- Silalahi. (1995). *Manajemen Keselamatan dan Kesehatan Kerja*. Jakarta : Bina Rupa Aksara.
- Srisantyorini, T., & Rika, S. (2020). Penerapan Sistem Manajemen Keselamatan dan Kesehatan Kerja. *Penerapan Sistem Manajemen Keselamatan Dan Kesehatan Kerja*, 21(3), 1–27.
- Sudrajat, T. (2020). Perlindungan Hukum dan Pemenuhan Hak Pekerja pada Program Jaminan Kesehatan Nasional. *Pandecta Research Law Journal*, 15(1), 83–92. <https://doi.org/10.15294/pandecta.v15i1.23647>
- Suma'mur. (2009). *Higine Perusahaan Dan Keselamatan Kerja*. Jakarta : CV Haji Mas Agung.
- Susanti, T., Murtini, W., & Widodo, J. (2018). *Penerapan Keselamatan Dan Kesehatan Kerja Karyawan Bagian Produksi Pt. Iskandar Indah Printing Textile*. Surakarta. 2(4). <http://jurnal.fkip.uns.ac.id/index.php/jikap%0Apelaksanaan>
- Syamtinningrum, M. D. P. (2017). Pengembangan Model Hubungan Faktor Personal Dan Manajemen K3 Terhadap Tindakan Tidak Aman (Unsafe

Action) Pada Pekerja PT. Yogya Indo Global. *Institut Teknologi Sepuluh Nopember Surabaya*, 57–90.

Tarwaka. (2008). *Keselamatan dan Kesehatan Kerja. Surakarta : Harapan Press.*

Titas D. (2013a). *Typical solutions for the construction site employees' safety, 'Procedia Engineering, Elsevier.*

Titas D. (2013b). *Typical Solutions for the Construction Site Employees' Safety, 'Procedia Engineering, Elsevier.*

Ulva, F. (2019). Hubungan Tindakan Kerja Dan Kondisi Kerja Dengan Kecelakaan Kerja Pada Pekerja Bagian Tiang Besi Di Pt. X Kota Padang Tahun 2017. *Jurnal Keperawatan Abdurrab*, 3(1), 44–50. <https://doi.org/10.36341/jka.v3i1.716>

Undang-Undang No 1 Tahun. (1970). *Tentang Keselamatan Kerja.*

UU No. 3. (1992). *Undang-Undang Tentang Jaminan Sosial Tenaga Kerja.*

Wulandari, T., & Fidiana. (2017). Peranan audit internal terhadap kepatuhan standar operasional prosedur (sop) pada PT X. *Jurnal Ilmu Dan Riset Akuntansi*, 6(7), 1–15. <https://ejournal.stiesia.ac.id/jira/article/view/3313>

Yuliana, L., & Ardhyaksa, D. (2019). *Analysis Of Unsafe Action And Unsafe Condition Based On Occupational Health And Safety Card reporting programs. 4(2), 78–86.*

Yulyanti, D., Rifki, M., & Sugiarto, H. (2017). Analisis Sistem Pencatatan Dan Pelaporan Kecelakaan Kerja Di Rumah Sakit X Tahun 2017. *Jurnal Kesehatan Poltekkes Ternate*, 1–7.

L

A

M

P

I

R

A

N



UNIVERSITAS ALAUDDIN MAKASSAR

ALAUDDIN

MAKASSAR

Lampiran 1

CEKLIS LIST

Peneliti akan menyesuaikan laporan kecelakaan kerja perusahaan dengan prosedur pelaporan **Permenaker RI No.Per.03/MEN/1998**

| No | Prosedur Pelaporan Permenaker RI No.Per.03/MEN/1998 | Ada | Tidak |
|----|---|-----|-------|
| 1 | Pelaporan kecelakaan secara tertulis kepada Departemen tenaga kerja dalam waktu 2x24 jam | | |
| 2 | SOP perusahaan | | |
| 3 | Upaya pencegahan kecelakaan kerja | | |
| 4 | Tersedianya APAR | | |
| 5 | Klasifikasi kecelakaan kerja pada pelaporan | | |
| 6 | Manajemen pengendalian | | |
| 7 | Penyediaan <i>checklist</i> di setiap departemen | | |
| 8 | Grafik kejadian kecelakaan kerja | | |
| 9 | Berita acara kejadian kecelakaan kerja | | |
| 10 | Laporan pemeriksaan | | |
| 11 | Laporan pengkajian kecelakaan kerja | | |
| 12 | Laporan kejadian berbahaya lainnya | | |
| 13 | Laporan pemeriksaan dan pengkajian peristiwa kebakaran/peledakan/bahaya pembuangan limbah | | |

Lampiran 2

Pedoman Wawancara

A. Pelaporan Kecelakaan Kerja

1. Apakah terdapat pelaporan kecelakaan kerja perbulan? (sama dgn 2)
2. Apakah terdapat pelaporan kecelakaan kerja pertahun?
3. Apa saja potensi bahaya kecelakaan kerja yang dominan terjadi? (sama dgn4)
4. Bagaimana cara perusahaan mengurangi potensi kecelakaan kerja?
5. Bagaimana pengkategorian kecelakaan kerja?
6. Apakah terdapat *First aider* ?
7. Bagaimana alur pelaporan kecelakaan kerjanya?
8. Apakah perusahaan membuat *Standar Operating Prosedur (SOP)*? (sama dgn 9)
9. Bagaimana cara anda menyampaikan SOP kepada pekerja?
10. Apakah pelaporan kecelakaan kerja ini dilaporkan hingga ke Depnaker?
11. Apakah perusahaan memberikan jaminan kesehatan untuk pekerja?

B. *Unsafe Action*

1. Apa yang anda ketahui mengenai *unsafe action* (tindakan tidak aman) pada saat bekerja?
2. Apa saja contoh *unsafe action* (tindakan tidak aman) pada saat bekerja?
3. Apa yang anda lakukan ketika menemukan *unsafe action* (tindakan tidak aman) pada saat bekerja?
4. Bagaimana cara pelaporan *unsafe action* (tindakan tidak aman) jika ada kejadian di tempat kerja?
5. Siapa saja yang berhak membuat laporan *unsafe action* (perilaku tidak aman)?
6. Bagaimana cara yang disusun agar karyawan memahami tentang tindakan tidak aman pada saat bekerja?

C. *Unsafe Condition*

1. Apa yang anda ketahui mengenai *unsafe condition* (kondisi tidak aman) pada saat bekerja?
2. Apa saja contoh *unsafe condition* (kondisi tidak aman) pada saat bekerja?
3. Apa yang anda lakukan ketika menemukan tindakan tidak aman pada saat bekerja?
4. Bagaimana cara pelaporan *unsafe condition* (kondisi tidak aman) jika ada kejadian di tempat kerja ?

5. Siapa saja yang berhak membuat laporan unsafe condition (kondisi tidak aman)?
6. Bagaimanacara yang disusun agar karyawan memahami tentang tindakan tidak aman pada saat bekerja?
7. Bagaimana kondisi lingkungan kerja anda? Sebutkan bagaimana kondisi lingkungan kerja yang aman?



DOKUMENTASI





Keterangan Foto : Kondisi Lapangan Lokasi Penelitian





Keterangan Foto : Dokumentasi Mewawancarai Informan



Lampiran 10

RIWAYAT HIDUP PENELITI



Penulis bernama Muh. Ilham Basri, Lahir di Je'nelimbua, 08 Juli 1996.

Anak kedua dari 3 bersaudara, anak dari pasangan Bapak Basri dan Ibu

Hawani. Penulis menempuh pendidikan mulai dari SDN No 22 Cakura

(lulus pada tahun 2008), SMPN 5 Takalar (lulus pada tahun 2011), SMAN

2 Takalar (lulus pada tahun 2014) dan penulis sekarang aktif sebagai Mahasiswa di *Universitas Islam Negeri Alauddin Makassar, Fakultas kedokteran dan ilmu kesehatan, jurusan Kesehatan Masyarakat, Peminatan Kesehatan dan Keselamatan Kerja (K3).*

Pengalaman organisasi yang pernah di dapatkan di bangku sekolah dan perkuliahan. Penulis pernah aktif sebagai pengurus Osis dan Pramuka di SMPN 5 Takalar, pernah aktif sebagai pengurus OSIS SMAN 2 Takalar, pernah aktif sebagai pengurus Himpunan Mahasiswa Islam (HMI) Komisariat kedokteran dan ilmu kesehatan UIN Alauddin Makassar Cabang Gowa Raya, pernah aktif sebagai pengurus Himpunan Mahasiswa Kesehatan Masyarakat (KESMAS) Periode 2017/2018.

