

**HUBUNGAN PROFIL DARAH RUTIN DENGAN KEJADIAN KETUBAN  
PECAH DINI DI RUMAH SAKIT UMUM DAERAH BATARA SIANG  
PANGKEP PERIODE JANUARI 2019 - JUNI 2021**



**SKRIPSI**

Diajukan Untuk Memenuhi Salah Satu Syarat Meraih Gelar Sarjana Kedokteran  
Jurusan Pendidikan Dokter pada Fakultas Kedokteran dan Ilmu Kesehatan  
Universitas Islam Negeri Alauddin Makassar

**OLEH :**

**SRY MULYA NUR FATIMAH**

**NIM : 70600118026**

**FAKULTAS KEDOKTERAN DAN ILMU KESEHATAN  
UNIVERSITAS ISLAM NEGERI ALAUDDIN  
MAKASSAR  
2022**

## PERNYATAAN KEASLIAN SKRIPSI

Mahasiswa yang bertandatangan di bawah ini :

Nama : Sry Mulya Nur Fatimah  
NIM : 70600118026  
Tempat/Tgl. Lahir : Makassar/14 April 2000  
Jurusan : Pendidikan Dokter  
Fakultas : Fakultas Kedokteran dan Ilmu Kesehatan  
Alamat : Jl. Cendana Timur, Pangkajene  
Judul : "Hubungan Profil Darah Rutin dengan Kejadian Ketuban Pecah Dini di Rumah Sakit Umum Daerah Batara Siang Pangkep periode Januari 2019 – Juni 2021".

Menyatakan dengan sesungguhnya dan penuh kesadaran bahwa skripsi ini benar adalah hasil karya sendiri. Jika dikemudian hari terbukti bahwa ia merupakan duplikat, tiruan, plagiat, atau dibuat oleh orang lain, sebagian atau seluruhnya, maka skripsi dan gelar yang diperoleh karenanya batal demi hukum.

Makassar, 21 Februari 2022



Sry Mulya Nur Fatimah

NIM : 70600118026

**PERSETUJUAN UJIAN KUALIFIKASI HASIL PENELITIAN**

JUDUL : HUBUNGAN PROFIL DARAH RUTIN DENGAN KEJADIAN  
KETUBAN PECAH DINI DI RUMAH SAKIT UMUM DAERAH BATARA  
SIANG PANGKEP PERIODE JANUARI 2019-JUNI 2021

TELAH DISETUJUI OLEH PEMBIMBING UNTUK DIAJUKAN DALAM  
SEMINAR HASIL KARYA TULIS ILMIAH (KTI) MAHASISWA  
KEDOKTERAN

MAKASSAR, 21 FEBRUARI 2022

PEMBIMBING 1



dr. Saharuddin, M.Kes

PEMBIMBING 2



Dr. dr. Nadyah, M.Kes

UNIVERSITAS ISLAM NEGERI  
**ALAUDDIN**  
M A K A S S A R

## PENGESAHAN SKRIPSI

Skripsi yang berjudul "Hubungan Profil Darah Rutin dengan Kejadian Ketuban Pecah Dini di Rumah Sakit Umum Daerah Batara Siang Pangkep periode Januari 2019 – Juni 2021", yang disusun oleh Sry Mulya Nur Fatimah, NIM 70600118026 Mahasiswa Program Studi Pendidikan Dokter Fakultas Kedokteran dan Ilmu Kesehatan Universitas Islam Negeri Alauddin Makassar, telah diuji dan dipertahankan dalam sidang skripsi yang diselenggarakan pada hari Sabtu, 11 Februari 2022, dinyatakan telah dapat diterima sebagai salah satu syarat untuk memperoleh gelar Sarjana Kedokteran.

Makassar, 21 Februari 2022

21 Rajab 1443 H

### DEWAN PENGUJI

Ketua	: Dr. dr. Syatirah, Sp.A, M.Kes	(.....)
Sekretaris	: Dr. dr. Rosdianah Rahim, M.Kes	(.....)
Pembimbing I	: dr. Saharuddin, M.kes	(.....)
Pembimbing II	: Dr. dr. Nadyah, M.Kes	(.....)
Penguji I	: dr. Henny Fauziah, M.kes	(.....)
Penguji II	: Dr. H. Mukhlis Mukhtar, M.Ag.	(.....)

Diketahui Oleh,  
Dekan Fakultas Kedokteran dan Ilmu  
Kesehatan UIN Alauddin Makassar

Dr. dr. Syatirah, Sp.A, M. Kes  
NIP. 19800701200604 2 002

## KATA PENGANTAR

Segala puji atas kehadiran Allah Swt. atas berkat rahmat dan Hidayah-Nya sehingga penulis masih diberikan kesempatan dan kemampuan untuk bisa menyelesaikan skripsi ini yang berjudul **“Hubungan Profil Darah Rutin dengan Kejadian Ketuban Pecah Dini di Rumah Sakit Umum Daerah Batara Siang Pangkep periode Januari 2019 – Juni 2021”** secara bersungguh-sungguh. Shalawat serta salam selalu tercurahkan kepada Rasulullah Saw beserta keluarga dan para sahabat nya.

Selama penulisan skripsi ini, penulis menyadari akan adanya tantangan yang dilalui. Semua hal itu bisa penulis lalui melalui doa, dukungan dan motivasi dari berbagai pihak. Untuk itu penulis menyampaikan rasa terima kasih yang tulus, rasa hormat dan penghargaan atas semua bantuan dan dukungannya selama pelaksanaan dan penyusunan skripsi ini kepada:

1. Kedua orang tua penulis Abdul Rasyid dan Jasmiati yang tidak henti-hentinya memberikan doa, dukungan, semangat dan motivasi sehingga penulis dapat menyelesaikan skripsi ini.
2. Prof. Hamdan Juhannis, M.A., Ph.D. selaku Rektor UIN Alauddin Makassar beserta seluruh staf dan jajarannya.
3. Dr. dr. Syatirah, Sp.A., M.Kes. selaku Dekan Fakultas Kedokteran dan Ilmu Kesehatan serta para Wakil Dekan dan Staf Akademik yang telah membantu mengatur dan mengurus dalam hal administrasi serta bantuan kepada penulis selama menjalankan pendidikan.

4. dr. Rini Fitriani, M.Kes. selaku Ketua Program Studi Pendidikan Dokter dan dr. Andi Tihar Dimanto, Sp. JP., M.Kes. selaku Sekretaris Program Studi Pendidikan Dokter beserta dosen pengajar mata kuliah yang telah memberikan ilmu yang bermanfaat selama penulis menempuh bangku kuliah di Program Studi Pendidikan Dokter UIN Alauddin Makassar.
5. dr. Saharuddin, M.Kes. selaku pembimbing I dan Dr. dr. Nadyah Haruna, M.Kes selaku pembimbing II, yang telah meluangkan waktu perbaikan kepada penulis baik dalam bentuk arahan, bimbingan, motivasi dan pemberian informasi yang lebih aktual.
6. dr. Henny Fauziah, M.Kes dan Dr. H. Mukhlis Mukhtar, M.Ag selaku dosen penguji yang telah memberikan koreksi, saran, dan masukan bagi pengembangan penelitian ini.
7. Muh Arif Wira Bahari, dr., yang telah meluangkan waktu perbaikan kepada penulis baik dalam bentuk arahan, bimbingan, maupun motivasi.
8. Kepada sahabat-sahabat Ceba Squad ku, Salsa, Isna, Dhilah, Unnu, Feni, Manda, Janah, dan Anni, Serta semua pihak yang tidak dapat disebutkan namanya satu persatu-satu.

Tidak banyak yang penulis dapat sampaikan, saya ucapkan banyak Terimakasih.

Pangkep, 9 Juni 2021

Penyusun,

Sry Mulya Nur Fatimah

NIM : 70600118026

## DAFTAR ISI

<b>HALAMAN JUDUL</b> .....	i
<b>PERNYATAAN KEASLIAN SKRIPSI</b> .....	ii
<b>PERSETUJUAN UJIAN KUALIFIKASI HASIL PENELITIAN</b> .....	iii
<b>PENGESAHAN SKRIPSI</b> .....	iv
<b>KATA PENGANTAR</b> .....	v
<b>DAFTAR ISI</b> .....	vii
<b>DAFTAR TABEL</b> .....	ix
<b>DAFTAR GAMBAR</b> .....	x
<b>DAFTAR ARTI LAMBANG DAN SINGKATAN</b> .....	xii
<b>ABSTRAK</b> .....	xiii
<b>BAB I PENDAHULUAN</b> .....	1
A. Latar Belakang.....	1
B. Rumusan Masalah.....	5
C. Hipotesis .....	5
D. Definisi operasional dan ruang lingkup penelitian .....	6
E. Kajian Pustaka .....	7
F. Tujuan penelitian .....	10
G. Manfaat penelitian .....	11
<b>BAB II TINJAUAN PUSTAKA</b> .....	12
A. Ketuban Pecah Dini (KPD).....	12
B. Profil Darah Rutin.....	27
C. Hubungan Profil Darah Rutin dengan KPD .....	32
D. Kerangka teori.....	39
E. Kerangka konsep.....	40
<b>BAB III METODE PENELITIAN</b> .....	41
A. Jenis dan Lokasi Penelitian.....	41
B. Pendekatan penelitian .....	41
C. Subjek Penelitian, dan teknik <i>sampling</i> .....	41
D. Variabel penelitian.....	43
E. Jenis dan sumber data penelitian .....	43
F. Instrument penelitian .....	44
G. Alur penelitian .....	45
H. Analisis data.....	46

I. Langkah pengolahan data .....	46
J. Etik penelitian .....	46
<b>BAB IV HASIL DAN PEMBAHASAN .....</b>	<b>47</b>
A. Hasil .....	47
1. Analisis Univariat .....	47
2. Analisis Bivariat .....	50
B. Pembahasan .....	52
1. Pembahasan Hasil .....	52
C. Keterbatasan Penelitian .....	62
<b>BAB V KESIMPULAN DAN SARAN .....</b>	<b>63</b>
A. Kesimpulan .....	63
B. Saran .....	63
<b>DAFTAR PUSTAKA .....</b>	<b>65</b>
<b>LAMPIRAN .....</b>	<b>73</b>





## DAFTAR TABEL

<b>Tabel 1.1</b> Definisi Operasional.....	6
<b>Tabel 2.1</b> <i>Pelvic Score</i> (PS) menurut bishop.....	23
<b>Tabel 2.2</b> Kadar hemoglobin (g/dL) untuk diagnosis anemia.....	35
<b>Tabel 4.1</b> Berdasarkan Gravida, Partus dan Abortus.....	47
<b>Tabel 4.2</b> Berdasarkan Usia.....	48
<b>Tabel 4.3</b> Berdasarkan Pekerjaan.....	48
<b>Tabel 4.4</b> Profil Sebaran Darah Rutin.....	49
<b>Tabel 4.5</b> Hubungan Profil Darah Rutin dengan KPD.....	51



## DAFTAR GAMBAR

<b>Gambar 2.1</b> Patofisiologi ketuban pecah dini.....	16
<b>Gambar 2.2</b> Kerangka Teori Penelitian.....	39
<b>Gambar 2.3</b> Kerangka Konsep Penelitian.....	40



## DAFTAR LAMPIRAN

Lampiran 1 Lembar Pengamatan Penelitian.....	91
Lampiran 2 Hasil analisis SPSS.....	92
Lampiran 3 Berkas Administrasi.....	98
Lampiran 4 Dokumentasi .....	101



## DAFTAR ARTI LAMBANG DAN SINGKATAN

AKI	= Angka Kematian Ibu
COX-2	= <i>Cyclooxygenase-2</i>
IL-6	= Interleukin-6
IL-4	= Interleukin-4
IL-8	= Interleukin-8
KPD	= Ketuban Pecah Dini
MMP	= Metalloproteinase
MMP-1	= Metalloproteinase-1
MMP-3	= Metalloproteinase-2
POGI	= Perkumpulan Obstetri dan Ginekologi Indonesia
PPROM	= Preterm Premature Rupture of Membranes
PROM	= Premature Rupture of Membranes
PS	= Pelvic Score
ROS	= Reactive Oxygen Species
RSUD	= Rumah Sakit Umum Daerah
RSUP	= Rumah Sakit Umum Pusat
TNF- $\alpha$	= Tumor Necrosis Factor Alpha
USG	= Ultrasonografi
WHO	= World Health Organization

UNIVERSITAS ISLAM NEGERI  
**ALAUDDIN**  
M A K A S S A R

**Hubungan Profil Darah Rutin dengan Kejadian Ketuban Pecah Dini di  
Rumah Sakit Umum Daerah Batara Siang Pangkep Periode Januari 2019 –  
Juni 2021.**

Sry Mulya Nur Fatimah<sup>1</sup>, Saharuddin<sup>2</sup>, Nadyah<sup>3</sup>,  
Henny Fauziah<sup>4</sup>, Mukhlis Mukhtar<sup>5</sup>  
Program Studi Pendidikan Dokter UIN Alauddin Makassar  
Kontak : [70600118026@uin-alauddin.ac.id](mailto:70600118026@uin-alauddin.ac.id)

---

**ABSTRAK**

Ketuban Pecah Dini (KPD) adalah pecahnya selaput ketuban sebelum proses persalinan. Penyebab KPD sebenarnya masih belum jelas akan tetapi ada beberapa faktor yang berhubungan salah satunya adalah anemia dan infeksi. Anemia didefinisikan sebagai penurunan absolut jumlah sel darah merah yang bersirkulasi atau tidak cukup untuk memenuhi kebutuhan fisiologis tubuh. Infeksi merupakan proses masuknya mikroorganisme yang dapat menyebabkan peradangan akibat dari mikroorganisme yang memperbanyak diri di dalam tubuh. Sebesar 8% dari seluruh kehamilan merupakan KPD dan faktor utama yang menyebabkan mortalitas dan morbiditas perinatal sehingga perlu intervensi lebih lanjut mengenai solusi untuk mengendalikan hal tersebut salah satunya dengan mengenali faktor risiko KPD. Tujuan dari penelitian ini adalah untuk mengetahui hubungan antara profil darah rutin dengan kejadian Ketuban Pecah Dini di Rumah Sakit Umum Daerah Batara Siang Pangkep. Penelitian ini menggunakan rancangan penelitian observasional analitik dengan pendekatan *case control*. Sampel dalam penelitian ini adalah ibu inpartu yang terdiagnosis KPD sebagai kasus dan yang tidak terdiagnosis KPD sebagai kontrol. Data yang dikumpulkan dalam penelitian ini adalah menggunakan data sekunder dari rekam medis RSUD Batara Siang. Analisis data dilakukan dengan teknik univariat dan bivariat dengan menggunakan Uji *Chi-Square*. Hasil penelitian ini didapatkan, ada hubungan signifikan antara hemoglobin ( $p=0,049$ ) dan hematokrit ( $p=0,049$ ) dengan kejadian KPD. Tidak ada hubungan bermakna antara Leukosit ( $p=0,806$ ), Trombosit ( $p=0,303$ ), Limfosit ( $p=0,086$ ), Neutrofil ( $p=1,00$ ), PLR ( $p=0,323$ ), dan NLR ( $p=0,549$ ) dengan kejadian KPD. Dari hasil penelitian ini didapatkan terdapat hubungan yang signifikan antara profil darah rutin hemoglobin dan hematokrit dengan kejadian KPD serta tidak terdapat hubungan yang signifikan antara leukosit, trombosit, limfosit, neutrofil, PLR, dan NLR dengan kejadian KPD.

**Kata Kunci :** *Profil Darah Rutin, Ketuban Pecah Dini.*

**The Relationship between Routine Blood Profile and Premature Rupture of Membranes at Batara Siang Regional Hospital of Pangkep during the Period of January 2019 to June 2021.**

Sry Mulya Nur Fatimah<sup>1</sup>, Saharuddin<sup>2</sup>, Nadyah<sup>3</sup>,  
Henny Fauziah<sup>4</sup>, Mukhlis Mukhtar<sup>5</sup>  
Program Studi Pendidikan Dokter UIN Alauddin Makassar  
Kontak : [70600118026@uin-alauddin.ac.id](mailto:70600118026@uin-alauddin.ac.id)

---

**ABSTRACT**

Premature rupture of membranes (PROM) is the rupture of the fetal membranes before the onset of labor. The actual cause of PROM is still unclear, but there are several related factors, one of which is anemia and infection. Anaemia is a condition in which the number of red blood cells or the haemoglobin concentration within them is lower than normal. As a result, there will be a decreased capacity of the blood to carry oxygen to the body's tissues. Moreover, infection refers to an invasion of the body by harmful microorganisms. The microorganism uses that person's body to sustain itself, reproduce, and colonize. As much as 8% of all pregnancies are considered to be PROM. It is also evident that the main factor that causes perinatal mortality and morbidity was PROM. Therefore, a quick intervention is needed to control mortality and morbidity rate. The major purpose of this research was to investigate and understand the relationship between routine blood profile and premature rupture of membranes at Batara Siang Regional Hospital of Pangkep. The methodological approach used in this study was an analytical observational research design with a case control approach. The sample of this study was in partu mothers. The mothers who were diagnosed with PROM were taken as main *cases*, and those who were not diagnosed with PROM were taken as *controls*. The data collection of this study was the secondary research data taken from the medical records of Batara Siang Hospital. The data analysis was conducted using univariate and bivariate techniques by utilizing the Chi-Square Test. The findings of this study indicated that there was a significant relationship between hemoglobin ( $p=0.049$ ) and hematocrit ( $p=0.049$ ) with the occurrences of PROM. In contrast, there was no significant relationship between Leukocytes ( $p = 0.806$ ), Platelets ( $p = 0.303$ ), Lymphocytes ( $p = 0.086$ ), Neutrophils ( $p = 1.00$ ), PLR ( $p = 0.323$ ), and NLR ( $p = 0.549$ ) and the occurrences of PROM. Therefore, from the results of this study, it was apparent that there was a significant relationship between the routine blood profile of hemoglobin and hematocrit with the occurrences of PROM, and there was no significant relationship between leukocytes, platelets, lymphocytes, neutrophils, PLR, and NLR and the occurrences of PROM.

**Key Words:** *Routine Blood Profile, Premature Rupture of Membranes*

## BAB I

### PENDAHULUAN

#### A. Latar Belakang

Kehamilan dan melahirkan merupakan fungsi reproduksi yang sudah menjadi kodrat bagi seorang wanita. Islam telah mengajarkan hal tersebut. Mengandung dan melahirkan merupakan tanggung jawab penuh bagi seorang wanita, akan tetapi pelaksanaan fungsi-fungsi antara pria dan wanita menjadi tanggung jawab bersama. Alqur'an menggambarkan kehamilan sebagai sesuatu yang amat berat (*wahnan'ala wahnin*) artinya kelelahan ganda atau (*kurhun*), begitu pula dengan aktivitas melahirkan (Utama dan Prasetyawati, 2020). Meskipun demikian, Allah Swt. tidak akan membebani hamba-Nya kecuali dengan kesanggupannya

وَعَلَى الْمَوْلُودِ لَهُ رِزْقُهُنَّ وَكِسْوَتُهُنَّ بِالْمَغْرُوفِ لَا تُكَلِّفُ نَفْسٌ إِلَّا أَوْسَعَهَا لَا تُضَارَّ وَالِدَةٌ بِوَلَدِهَا وَلَا مَوْلُودٌ لَهُ بِوَلَدِهِ

Terjemahnya :

“...Kewajiban ayah menanggung makan dan pakaian mereka dengan cara yang patut. Seseorang tidak dibebani, kecuali sesuai dengan kemampuannya. Janganlah seorang ibu dibuat menderita karena anaknya dan jangan pula ayahnya dibuat menderita karena anaknya...” (Q.S. Al-Baqarah (2):233)

Menurut tafsir Jalalin, setiap diri itu tidak dibebani kecuali menurut kadar kemampuannya, maksudnya kesanggupannya. Tidak boleh seorang ibu menderita kesengsaraan disebabkan anaknya misalnya dipaksa menyusukan padahal ia keberatan dan tidak pula seorang ayah karena anaknya, misalnya diberi beban di atas kemampuannya.

Dalam agama Islam, kehamilan merupakan salah satu bentuk kebesaran Allah Swt. dan bukti bahwa Allah Swt. Maha Kuasa atas segala sesuatu. Rasulullah Shallallahu ‘alaihi wa sallam menjelaskan tentang awal penciptaan manusia di dalam rahim seorang ibu, yang berawal dari nuthfah (bercampurnya

sperma dengan ovum), ‘alaqah (segumpal darah), lalu mudhghah (segumpal daging)

عَنْ أَبِي عَبْدِ الرَّحْمَنِ عَبْدِ اللَّهِ بْنِ مَسْعُودٍ رَضِيَ اللَّهُ عَنْهُ، قَالَ : حَدَّثَنَا رَسُولُ اللَّهِ صَلَّى اللَّهُ عَلَيْهِ وَسَلَّمَ وَهُوَ الصَّادِقُ الْمَصْدُوقُ : إِنَّ أَحَدَكُمْ يُجْمَعُ خَلْفَهُ فِي بَطْنِ أُمِّهِ أَرْبَعِينَ يَوْمًا نُطْفَةً ثُمَّ يَكُونُ عَلَقَةً مِثْلَ ذَلِكَ ثُمَّ يَكُونُ مُضْغَةً مِثْلَ ذَلِكَ، ثُمَّ يُرْسَلُ إِلَيْهِ الْمَلَكُ فَيَنْفُخُ فِيهِ الرُّوحَ وَيُؤَمَّرُ بِأَرْبَعِ كَلِمَاتٍ: بِكُتُبِ رِزْقِهِ وَأَجَلِهِ وَعَمَلِهِ، وَشَقِيٍّ أَوْ سَعِيدٍ. فَوَالَّذِي لَا إِلَهَ غَيْرُهُ، إِنْ أَحَدَكُمْ لَيَعْمَلُ بِعَمَلِ أَهْلِ الْجَنَّةِ حَتَّى مَا يَكُونُ بَيْنَهُ وَبَيْنَهَا إِلَّا ذِرَاعٌ فَيَسْبِقُ عَلَيْهِ الْكِتَابُ فَيَعْمَلُ بِعَمَلِ أَهْلِ النَّارِ حَتَّى مَا يَكُونُ بَيْنَهُ وَبَيْنَهَا إِلَّا ذِرَاعٌ فَيَسْبِقُ عَلَيْهِ الْكِتَابُ فَيَعْمَلُ بِعَمَلِ الْجَنَّةِ فَيَدْخُلُهَا (رَوَاهُ الْبُخَارِيُّ وَمُسْلِمٌ)

Arti :

Dari Abu ‘Abdurrahman ‘Abdullah bin Mas’ud Radhiyallahu ‘Anhu, ia berkata, “Rasulullah Shallallahu ‘Alaihi wa Sallam menceritakan kepada kami, dan beliau adalah ash-Shadiq al-Mashduq (yang benar lagi dibenarkan perkataannya) : “Sesungguhnya seseorang dari kalian dikumpulkan penciptaannya dalam perut ibunya selama 40 hari dalam bentuk sperma, kemudian menjadi segumpal darah seperti (masa) itu, kemudian menjadi segumpal daging seperti itu pula. Kemudian seorang malaikat diutus kepadanya untuk meniupkan ruh di dalamnya, dan diperintahkan dengan empat kalimat : menuliskan rizqinya, ajalnya, amalnya, dan celaka atau bahagia. Demi Dzat yang tiada tuhan selain-Nya, sesungguhnya ada salah seorang dari kalian yang beramal dengan amalan ahli surga sehingga jarak antara dirinya dengan surga hanya tinggal satu hasta, tapi catatan (takdir) mendahuluinya, lalu ia beramal dengan amalan ahli neraka sehingga akhirnya dia masuk neraka. Dan sesungguhnya ada salah seorang dari kalian yang beramal dengan amalan ahli neraka sehingga jarak antara dirinya dengan neraka hanya tinggal satu hasta, tapi catatan (takdir) mendahuluinya, lalu ia beramal dengan amalan ahli surga sehingga akhirnya dia masuk surga”. (HR. Bukhari No. 3208 dan Muslim No. 2643)

Hadist tersebut telah menjelaskan bagaimana proses penciptaan manusia selama berada dalam perut ibu dan bagaimana kemudian Allah Swt. mengutus malaikat untuk meniupkan ruh untuk ditentukan bagaimana nasib seseorang kelak nanti. Pertumbuhan dan perkembangan yang terjadi selama proses kehamilan juga akan bergantung pada kondisi kehamilan ibu, sehingga penting untuk mengetahui apa saja faktor-faktor yang dapat dihindari segala hal yang bisa mengakibatkan kematian ibu dan anak.



Berdasarkan hasil studi dari *American College of Obstetricians and Gynecologists* (2016), sebesar 8% adalah kasus ketuban pecah dini dari seluruh kehamilan dan merupakan faktor utama yang menyebabkan mortalitas dan morbiditas perinatal. Berdasarkan data dari Dinas Kesehatan Provinsi Sulawesi Selatan (2021), Angka kematian ibu telah melampaui target jangka menengah dan target nasional capaian kinerja. Pada tahun 2020, angka kematian ibu di Provinsi Sulawesi Selatan mencapai 86 per 100.000 kelahiran hidup. Di Indonesia sendiri, berdasarkan data dari Kemenkes RI (2018), yakni hasil Survei Penduduk Antar Sensus (SUPAS) yang dilakukan pada tahun 2015, jumlah AKI yakni 305 per 100.000 kelahiran hidup, namun kondisi ini sebenarnya masih jauh dari target *Millenium Development Goals* (MDGs) yang harus dicapai pada tahun 2015 yakni 102 per 100.000 kelahiran hidup, hal ini berarti AKI di Indonesia masih tinggi dan perlu intervensi lebih lanjut mengenai solusi untuk mengendalikan AKI di Indonesia agar bisa mencapai target, atau penurunan yang signifikan. Oleh karena itu, Indonesia memiliki banyak program dalam meningkatkan kualitas kesehatan khususnya dalam kesehatan ibu dan anak (Ihsanul *et al.*, 2020).

Berdasarkan Profil Kesehatan provinsi Sulawesi Selatan dalam Dinkes Sulsel (2019), AKI di provinsi Sulawesi Selatan pada tahun 2019 sebanyak 144 kasus, yang sebenarnya angka tersebut juga belum mencapai target. Salah satu faktor risiko AKI adalah infeksi pada kehamilan, dan 23% dapat disebabkan oleh kejadian ketuban pecah dini (Ayu *et al.*, 2019).

Ketuban Pecah Dini (KPD) adalah pecahnya selaput ketuban sebelum proses persalinan (Rahayu *et al.*, 2017 ; Zamilah, 2020). Penyebab KPD sebenarnya masih belum jelas akan tetapi ada beberapa faktor yang berhubungan dengan KPD yakni distensi uterus yang berlebihan, merokok, infeksi, depresi ibu, stress sebelum kehamilan, pola makan yang buruk, defisiensi Fe, dan penyakit periodontal merupakan penyebab utama yang berkontribusi terhadap faktor terjadinya KPD (Addisu *et al.*, 2020). Anemia didefinisikan sebagai suatu keadaan dimana jumlah atau kadar hemoglobin dan atau hitung eritrosit kurang dari nilai normal. Apabila kadar hemoglobin normal

wanita (tidak hamil)  $\leq 12$  gr%, sedang wanita hamil  $\leq 11$  gr% dapat dikatakan sebagai anemia (Zubaidi & Susilawati, 2018). Anemia merupakan masalah kesehatan masyarakat terbesar di dunia terutama bagi kelompok ibu hamil. Anemia pada Ibu hamil disebut *potential danger to mother and children* (Potensial membahayakan ibu dan anak). Anemia dapat menyebabkan hipoksia pada jaringan, dan anemia defisiensi besi dapat meningkatkan konsentrasi norepinefrin serum, menyebabkan stres ibu dan janin. Timbulnya kecemasan pada kehamilan akan merangsang sintesis hormon *Corticotrophin Releasing Hormone* (CRH). Adanya peningkatan konsentrasi CRH dapat menyebabkan kelahiran prematur, hipertensi pada kehamilan, preeklamsia dan KPD (Pratiwi *et al.*, 2018). Pada kadar hemoglobin yang rendah, seseorang mudah terkena infeksi berbagai mikroorganisme dan berisiko untuk terjadinya KPD. Hal tersebut karena kadar hemoglobin yang rendah akan berpengaruh terhadap fungsi imun tubuh seseorang yang mengakibatkan terjadinya penurunan kemampuan sel B termasuk mengganggu fungsi IgM (Nairz *et al.*, 2020).

Saat terjadi infeksi, maka akan terjadi inflamasi disertai pengeluaran mediator inflamasi, sitokin yang dapat menyebabkan gangguan proses kolagenisasi sehingga terjadi gangguan keseimbangan *Matriks Metalloproteinase* (MMP) dan *Tissue Inhibitor of Metalloproteinase* (TIMP) yang menyebabkan kekuatan selaput ketuban berkurang dan selaput tipis dan mudah pecah (Prawirohardjo, 2016).

Risiko komplikasi pada ibu dan janin dapat meningkat akibat dari ketuban pecah dini yakni infeksi intrauterin seperti endomyometritis atau korioamnionitis yang bisa berujung menjadi sepsis paling sering menjadi komplikasi pada ibu, dan komplikasi yang sering terjadi pada janin yaitu kelahiran prematur. Neonatus yang lahir dapat mengalami sindrom distress pernapasan, oligohidramnion, kompresi tali pusat, necrotizing enterocolitis, perdarahan intraventrikel, gangguan neurologi, dan malpresentasi apabila KPD ini terjadi lebih awal (POGI, 2016).

Berdasarkan data rekam medis RSUD Batara Siang Pangkep periode Januari 2019 – Juni 2021 kasus ketuban pecah dini merupakan kasus yang

jarang terjadi, meskipun demikian KPD tetap menjadi hal yang harus dihindari karena komplikasi yang ditimbulkan. Jumlah kunjungan ibu bersalin sebanyak 3.009 ibu yang mengalami KPD sebanyak 49 ibu (Data rekam medis RSUD Batara Siang Pangkep, 2021).

Sesuai dengan data dari WHO, secara global prevalensi anemia pada ibu hamil di seluruh dunia adalah sebesar 41,8%. Prevalensi anemia pada ibu hamil diperkirakan di Asia sebesar 48,2%, Afrika 57,1%, Amerika 24,1% dan Eropa 25,1% (Salmariantity,2012). Sedangkan menurut *World Health Statistic* data prevalensi anemia pada kelompok wanita hamil di Indonesia, pada tahun 2011-2016 terjadi peningkatan prevalensi dari 39,3 menjadi 40,1% (Kharismawati & Pane, 2021). Berdasarkan hasil observasi data *medical record* RSUD Batara Siang Pangkep periode Januari 2019 – Juni 2021 prevalensi anemia pada ibu hamil masih cukup tinggi dengan total sebanyak 396 ibu (Data Rekam medis RSUD Batara Siang Pangkep, 2021). Berdasarkan observasi tersebut, peneliti tertarik untuk melakukan penelitian dengan judul “Hubungan Profil Darah Rutin dengan Kejadian Ketuban Pecah Dini di Rumah Sakit Umum Daerah Batara Siang Pangkep periode Januari 2019 – Juni 2021”.

## **B. Rumusan Masalah**

Berdasarkan latar belakang di atas maka dapat dirumuskan masalah dalam penelitian ini sebagai berikut : Apakah terdapat hubungan antara Profil Darah Rutin dengan Kejadian Ketuban Pecah Dini di Rumah Sakit Umum Daerah Batara Siang Pangkep periode Januari 2019-Juni 2021 ?

## **C. Hipotesis**

### **1. Hipotesis Nol (Ho)**

Tidak terdapat hubungan antara profil darah rutin dengan kejadian ketuban pecah dini.

2. Hipotesis Alternatif (Ha)

Terdapat hubungan antara profil darah rutin dengan kejadian ketuban pecah dini.

**D. Definisi operasional dan ruang lingkup penelitian**

1. Definisi operasional

**Tabel 1.1** Definisi Operasional

No	Variabel	Definisi Operasional	Cara Ukur	Hasil Ukur	Skala
<b>Variabel Independen/bebas</b>					
1.	<b>Profil darah rutin</b>	Penilaian terhadap komponen sel darah yaitu dengan menentukan jumlah, variasi, presentase, konsentrasi dan kualitas dari seluruh komponen darah	Didapatkan dengan melihat hasil pemeriksaan darah pasien pada data rekam medik pasien.	Nilai Hemoglobin, Hematokrit, Angka Leukosit, Angka Trombosit, NLR, PLR	Kategorik
<b>Variabel Dependen/terikat</b>					
2.	<b>Ketuban pecah dini</b>	Ketuban pecah dini adalah keadaan	Kejadian ketuban pecah dini dapat dilihat melalui	- Ketuban pecah dini	Nominal

---

dimana	data rekam medik	- Bukan
selaput	pasien.	Ketuban
ketuban		pecah dini
pecah		
sebelum		
proses		
persalinan.		

---

## 2. Ruang lingkup penelitian

Penelitian ini merupakan jenis penelitian observasional analitik dengan pendekatan *case control*. Penelitian mengenai “Hubungan Profil Darah Rutin dengan Kejadian Ketuban Pecah Dini di Rumah Sakit Umum Daerah Batara Siang Pangkep periode Januari 2019-Juni 2021” ini menggunakan populasi seluruh Ibu inpartu di Rumah Sakit Umum Daerah Batara Siang Pangkep periode Januari 2019-Juni 2021.

## E. Kajian Pustaka

Sebagai bahan penguat penelitian, penulis mengutip beberapa penelitian yang relevan :

1. Mahjabeen *et al.*, (2021), *The Prevalence of Premature Rupture of Membranes (PROM) in Anemic and Non-anemic Pregnant Women at a Tertiary Level Hospital*. Menyimpulkan bahwa anemia pada kehamilan 26% berpeluang mengakibatkan terjadinya KPD preterm, dan 73,5% berpeluang mengakibatkan terjadinya KPD aterm. Sekitar 59% ibu hamil yang mengalami anemia menderita KPD. Penelitian tersebut menunjukkan bahwa ada hubungan yang signifikan antara anemia dan KPD. Berdasarkan penelitian tersebut terdapat 64% ibu hamil anemia mengalami KPD, dan 17% mengalami anemia tanpa KPD.
2. Pratiwi (2018), *The Effect Of Anemia On The Incidence Of Premature Rupture Of Membrane (PROM) In Kertha Usada Hospital, Singaraja,*

Bali. Menyimpulkan bahwa anemia pada ibu bersalin memiliki risiko tiga kali lebih tinggi untuk mengalami KPD dibandingkan dengan yang tidak mengalami anemia.

3. Dewi *et al.*, (2020), *Hubungan Paritas dan Anemia dengan Kejadian Ketuban Pecah Dini di RSUD Bangkinang Tahun 2018*. Menyimpulkan bahwa ada hubungan antara anemia dengan ketuban pecah dini. Ibu hamil dengan anemia berpeluang 5 kali mengalami KPD.
4. Herlinadiyaningsih & Utami (2018), *Hubungan Kadar Leukosit Terhadap Kejadian Ketuban Pecah Dini di BLUD Rumah Sakit dr. Doris Sylvanus Palangka Raya Tahun 2018*. Menyimpulkan bahwa sampel yang mengalami Ketuban Pecah Dini memiliki kadar Leukosit  $>12.000/\text{mm}^3$  sebanyak 71 sampel (35,1 %). Berdasarkan hasil analisis yang telah dilakukan, dapat dinyatakan bahwa ada hubungan antara kadar Leukosit terhadap kejadian Ketuban Pecah Dini (p-value = 0,000)
5. Nakubulwa *et al.*, (2015). *Genital infections and risk of premature rupture of membranes in Mulago Hospital, Uganda: a case control study*. Menyimpulkan bahwa *Trichomonas Vaginalis*, *T. vaginalis* dengan koinfeksi *C. trachomatis* dan keputihan abnormal ditemukan sebagai faktor risiko KPD di rumah sakit Mulago, Uganda.
6. Toprak, *et al.*, (2017). *Platelet-to-lymphocyte ratio: A new inflammatory marker for the diagnosis of preterm premature rupture of membranes*. Menyimpulkan bahwa PLR dapat digunakan sebagai penanda untuk mendiagnosis dini PPRM juga membantu menentukan waktu persalinan. Penanda ini merupakan penanda yang hemat biaya dan mudah digunakan.
7. Balciuniene, *et al.*, (2021). *Neutrophil-lymphocyte ratio for the prediction of histological chorioamnionitis in cases of preterm premature rupture of membranes: a case-control study*. Menyimpulkan bahwa NLR dapat menjadi nilai prediktif untuk mendiagnosis terjadinya korioamnionitis histologi dan PPRM.

8. Sharami, *et al.*, (2021). *The Association Between Platelets/Lymphocyte Ratio and Premature Rupture of Membranes*. Menyimpulkan bahwa terdapat hubungan PLR dengan kejadian PROM dimana nilai PLR ditentukan sebagai 142,2 dengan sensitivitas 62,7% dan spesifisitas 63,3%.
9. Ibrahim, *et al.*, (2020). *Study of Platelet Volume and Platelet Count Changes during Pregnancy as a Marker for Prediction of Preterm Premature Rupture of Membrane*. Menyimpulkan bahwa Mean Platelet Volume (MPV) dapat digunakan sebagai indikator yang lebih efisien untuk diagnosis dini PPRM daripada jumlah trombosit. MPV adalah penanda yang cepat dan mudah diterapkan untuk menentukan pasien yang berisiko PPRM.
10. Zhan F (2019). *Blood Routine Test is a Good Indicator for Predicting Premature Rupture of Membranes* menyimpulkan bahwa hasil profil darah rutin pasien dapat digunakan untuk memprediksi risiko dari ketuban pecah dini, dan untuk meningkatkan sensitivitas dan spesifisitas beberapa parameter dapat digunakan untuk menghitung risiko.
11. Pramono, *et al.*, (2020). *Differences of Maternal Leukocyte Count in Preterm Premature Rupture of Membranes and Preterm Premature Rupture of Membranes* menyimpulkan bahwa pemeriksaan leukosit maternal dapat dilakukan pada pasien ketuban pecah dini untuk menentukan ada atau tidaknya leukositosis sebagai tanda klinis dari korioamnionitis.
12. Elbohoty, *et al.*, (2020) *Value of Neutrophil Lymphocytic Ratio and Platelet Lymphocytic Ratio in Premature Rupture of Membranes for Detection of Subclinical Chorioamnionitis* menyimpulkan bahwa PLR dan NLR merupakan pemeriksaan marker yang murah untuk mendeteksi korioamnionitis subklinis pada pasien ketuban pecah dini, dengan spesifisitas dan akurasi lebih baik daripada CRP dan TLC serta sensitivitas yang lebih tinggi pada PLR.
13. Dundar, *et al.*, (2017) *Platelet Indices in Preterm Premature Rupture of Membranes and Their Relation With Adverse Neonatal Outcomes :*

*Plateket Indices in PPRM* menyimpulkan bahwa *Mean Platelet Volume* (MPV) dan perhitungan jumlah platelet secara signifikan meningkat pada kasus ketuban pecah dini. Selain itu, hitung jumlah trombosit dapat dijasikan nilai prediktif untuk terjadinya sindrom respirasi neonatal pada kasus ketuban pecah dini.

14. Kumari, *et al.*, (2020) *To Evaluate Maternal Platelet Indices in Preterm Premature Rupture of Membranes and Their Relation with Adverse Neonatal Outcome* menyimpulkan bahwa pemeriksaan hitung trombosit, MPV dan *Platelet Distribution Width* (PDW) merupakan pemeriksaan yang simple, ekonomis dan cepat yang dapat digunakan untuk memprediksi keluaran dari ketuban pecah dini.
15. Ozel A, *et al.*, (2019) *How do Platelet-to-Lymphocyte Ratio and Neutrophil-to-Lymphocyte Ratio Change in Women with Preterm Premature Rupture of Membranes, and Threaten Preterm Labour ?* menyimpulkan bahwa NLR pada pasien dengan ketuban pecah dini meningkat secara signifikan dengan sensitivitas 69.7 % dan spesifisitas 72.0 %.

## **F. Tujuan penelitian**

1. Tujuan umum  
Penelitian ini bertujuan untuk mengetahui hubungan antara profil darah rutin dengan kejadian ketuban pecah dini.
2. Tujuan Khusus :
  - a. Untuk mengetahui angka kejadian anemia dan infeksi pada ibu dengan ketuban pecah dini di RSUD Batara Siang Pangkep
  - b. Untuk mengetahui angka kejadian ketuban pecah dini di RSUD Batara Siang Pangkep
  - c. Untuk mengetahui angka hemoglobin, hematokrit, leukosit, trombosit, NLR dan PLR pada ibu hamil dengan ketuban pecah dini di RSUD Batara Siang Pangkep.
  - d. Untuk mengetahui hubungan antara nilai hemoglobin pada ibu hamil dengan kejadian ketuban pecah dini di RSUD Batara Siang Pangkep.



- e. Untuk mengetahui hubungan antara nilai hematokrit pada ibu hamil dengan kejadian ketuban pecah dini di RSUD Batara Siang Pangkep.
- f. Untuk mengetahui hubungan antara nilai leukosit pada ibu hamil dengan kejadian ketuban pecah dini di RSUD Batara Siang Pangkep.
- g. Untuk mengetahui hubungan antara nilai NLR pada ibu hamil dengan kejadian ketuban pecah dini di RSUD Batara Siang Pangkep.
- h. Untuk mengetahui hubungan antara nilai PLR pada ibu hamil dengan kejadian ketuban pecah dini di RSUD Batara Siang Pangkep.
- i. Untuk mengetahui hubungan antara nilai trombosit pada ibu hamil dengan kejadian ketuban pecah dini di RSUD Batara Siang Pangkep.

#### **G. Manfaat penelitian**

##### **1. Manfaat Teoritis**

- a. Sebagai salah satu referensi bagi mahasiswa kedokteran maupun tenaga kesehatan lainnya mengenai hubungan profil darah rutin dengan kejadian ketuban pecah dini sehingga dapat mencegah terjadinya kejadian ketuban pecah dini.
- b. Sebagai bahan penelitian lebih lanjut mengenai faktor-faktor yang berhubungan dengan kejadian ketuban pecah dini.

##### **2. Manfaat Praktis**

###### **a. Rumah Sakit**

Memberikan gambaran ibu hamil yang mengalami anemia dan infeksi berhubungan dengan kejadian ketuban pecah dini di rumah sakit sehingga menciptakan kebijakan yang dapat mencegah kejadian ketuban pecah dini.

###### **b. Masyarakat**

Meningkatkan kesadaran masyarakat, terutama ibu hamil untuk rutin melakukan ANC agar terhindar dari risiko ketuban pecah dini.

## BAB II

### TINJAUAN PUSTAKA

#### A. Ketuban Pecah Dini (KPD)

##### 1. Definisi Ketuban Pecah Dini (KPD)

Ketuban Pecah Dini (KPD) diartikan sebagai pecahnya ketuban secara spontan sebelum timbulnya persalinan. apabila pecahnya selaput ketuban secara spontan sebelum proses persalinan setelah usia kehamilan 37 minggu disebut *Premature Rupture of Membrane (PROM)* (Jamal dan Biswas, 2020 ; Assefa *et al.*, 2018).

Pecahnya selaput ketuban yang terjadi sebelum usia kehamilan 37 minggu. disebut ketuban pecah dini pada usia kehamilan prematur atau *Preterm Premature Rupture of Membrane (PPROM)* (Dayal S *et al.*, 2020 ; Assefa *et al.*, 2018).

##### 2. Epidemiologi Ketuban Pecah Dini

Berdasarkan WHO (2014), insiden ketuban pecah dini berkisar antara 5%-10% dari jumlah kelahiran. Sekitar 1% dari semua kelahiran adalah PPRM dan 70% adalah kasus PROM. Terjadinya kelahiran premature merupakan akibat dari ketuban pecah dini yang insidennya sekitar 30% kasus.

Insiden ketuban pecah dini di Indonesia sekitar 4,5%-6% dari seluruh jumlah kehamilan. Sedangkan di luar negeri, insidennya sekitar 6%-12%. Beberapa jumlah kasus ketuban pecah dini di Rumah Sakit di Indonesia memiliki jumlah yang bervariasi diantaranya ; RS Sardjito sebesar 5,3%, RS Hasan Sadikin sebesar 5,05%, RS Cipto Mangunkusumo sebesar 11,22%, RS Pringadi sebesar 2,27% dan RS Kariadi yaitu sebesar 5,10% (Sudarto, 2016).

##### 3. Klasifikasi Ketuban Pecah Dini

###### a. Ketuban pecah dini aterm

KPD Aterm adalah pecahnya selaput ketuban yang terjadi secara spontan sebelum proses inpartu pada usia kehamilan >37 minggu (Karkata I *et al.*, 2015).

b. Ketuban pecah dini preterm

KPD Preterm adalah pecahnya selaput ketuban yang terjadi secara spontan sebelum proses inpartu pada usia kehamilan <37 minggu (Karkata I *et al.*, 2015).

4. Etiologi Ketuban Pecah Dini

Menurut Manuaba (2010), penyebab ketuban pecah dini sangat multifaktorial antara lain:

- a. Serviks inkompeten
- b. Kelainan letak janin dalam rahim seperti letak sungsang dan letak lintang
- c. Kemungkinan kesempitan panggul seperti pada disproporsi kepala panggul dan bagian terendah belum masuk pintu atas panggul.
- d. Kelainan bawaan dari selaput ketuban.
- e. Ketegangan rahim yang berlebihan pada kehamilan ganda dan hidramnion.
- f. Infeksi yang menyebabkan terjadinya proses proteolitik pada selaput ketuban sehingga memudahkan ketuban pecah.

5. Faktor Risiko Ketuban Pecah Dini

Meskipun belum diketahui secara pasti, ada beberapa faktor predisposisi ketuban pecah dini antara lain :

a. Infeksi

Infeksi pada maternal seperti infeksi saluran kemih, korioamnionitis, dan infeksi menular seksual menjadi salah satu faktor penyebab ketuban pecah dini (Silveira *et al.*, 2015). Mikroorganisme dapat mencapai selaput ketuban secara ascending dari vagina, penyebaran secara hematogen melalui plasenta, penyebaran infeksi intra-abdominal melalui tuba fallopi, penyebaran secara trans-uterin

setelah keterpaparan prosedur invasif seperti amniosintesis (Areia *et al.*, 2015).

Telah diketahui bahwa infeksi genital seperti *Chlamydia trachomatis*, *Trichomonas vaginalis*, *candidiasis*, *syphilis*, *bacterial vaginosis*, *Neisseria gonorrhoea*, dan *Streptococcus Group B* menjadi faktor risiko terjadinya ketuban pecah dini (Nakubula *et al.*, 2015). Inflamasi yang disebabkan oleh infeksi menghasilkan mediator inflamasi, sitokin, yang akan mengaktifkan matriks metalloproteinase dan menyebabkan degradasi matriks ekstraseluler (Sukhikh *et al.*, 2015).

b. Meregangnya selaput ketuban

Peregangan uterus terjadi akibat pertambahan isi uterus yang cepat seperti kehamilan multipel dan polihidramnion. Polihidramnion terjadi bila terdapat akumulasi cairan amnion yang berlebihan, terjadi akibat berbagai kondisi termasuk anomali janin, diabetes, hidrops fetalis, atau idiopatik. Wanita dengan anomali uterus (contohnya uterus bikornuata) juga dapat mengalami overdistensi, karena anomali uteri yang memiliki kapasitas lebih kecil. Peregangan uterus akan meningkatkan ekspresi COX-2 dan reseptor oksitosin, di mana keduanya berkaitan dengan prostaglandin. Peregangan uterus juga terkait dengan aktivasi IL-8 dan kemokin CCL-2. Prostaglandin dan sitokin tersebut akan merangsang aktivasi matrix metalloproteinase yang akhirnya menyebabkan pecahnya selaput ketuban (Lannon, 2014).

c. Paparan asap rokok

Merokok diketahui menjadi salah satu faktor resiko ketuban pecah dini preterm. Pada suatu penelitian, merokok lebih dari 10 batang perhari meningkatkan KPD preterm kurang dari 28 minggu (England *et al.*, 2013). Mekanisme rokok menyebabkan KPD preterm dikaitkan

dengan peningkatan apoptosis dan stres oksidatif pada selaput ketuban (Lannon, 2014). Stres oksidatif yang disebabkan oleh adanya *Reactive Oxygen Species* dalam tubuh yang bisa merubah kekuatan dan elastisitas dari kolagen pada membran janin dan mengarah kepada PPRM. Beberapa penelitian mengatakan terdapat hubungan antara ibu perokok dengan kejadian Ketuban pecah dini (Negara *et al.*, 2017).

Apabila kadar dari *Reactive Oxygen Species* sangat tinggi di dalam tubuh dapat menyebabkan kerusakan kolagen pada membrane korioamniotik sehingga dapat terjadi robekan pada membrane tersebut, peningkatan ROS juga akan memicu stress oksidatif yang mempengaruhi kekuatan dan elastisitas dari kolagen pada membran janin sehingga menyebabkan ketuban pecah dini (Hassanzadeh *et al.*, 2016).

d. Defisiensi zat besi

Pada kadar hemoglobin yang rendah salah satunya pada anemia defisiensi zat besi dikaitkan dengan pengaruhnya terhadap fungsi imun tubuh sehingga seseorang mudah terkena infeksi. Bila infeksi terjadi di selaput ketuban maka berpengaruh pada proses kolagenolitik dan berisiko untuk terjadinya ruptur ketuban (Cunningham, 2014).

Tingkat ketidakseimbangan antara kebutuhan dan asupan zat besi selama kehamilan akan menyebabkan kekurangan yang mengakibatkan anemia. Dalam mekanisme biologis, anemia ditemukan mempengaruhi hasil kehamilan. Penurunan hemoglobin atau anemia menyebabkan penurunan jumlah oksigen yang diangkut ke jaringan, berpotensi meningkatkan risiko ketuban pecah dini akibat hipoksia pada jaringan. Anemia dapat menyebabkan hipoksia pada jaringan, dan anemia defisiensi besi dapat meningkatkan konsentrasi norepinefrin serum, menyebabkan stres ibu dan janin. Timbulnya kecemasan pada kehamilan akan merangsang sintesis hormon *Corticotrophin Releasing Hormone* (CRH). Adanya peningkatan

konsentrasi CRH dapat menyebabkan kelahiran prematur, hipertensi pada kehamilan, preeklamsia dan KPD. Hubungan antara anemia dan infeksi dapat disebabkan oleh meningkatnya kemampuan aktivitas fagosit dan meningkatnya bakterisidal, sehingga terjadi penurunan sel imun sehingga terjadi proliferasi sel T dan B yang dapat menyebabkan infeksi (Patiwi *et al.*, 2018).

e. Gemelli

Berdasarkan Manuaba (2010), kehamilan ganda merupakan salah satu faktor predisposisi terjadinya ketuban pecah dini. Hal ini disebabkan karena pada kehamilan ganda dapat terjadi karena terjadi distensi rahim yang berlebihan. hal lain adalah memungkinkan terjadinya defisiensi nutrisi karena kebutuhan ibu yang meningkat akibat dari kehamilan ganda dan dapat mengakibatkan berkurangnya jaringan ikat dan vaskularisasi, hal ini dapat mengakibatkan selaput ketuban tidak kuat ketuban akan mudah pecah.

6. Patofisiologi Ketuban Pecah Dini

Ada berbagai mekanisme yang menyebabkan selaput ketuban pecah. Walaupun ketuban pecah dini aterm dapat terjadi karena proses fisiologis yakni melemahnya selaput ketuban disertai dengan kontraksi uterus sebelum proses persalinan, namun akibat dari proses patologik juga menyebabkan ketuban pecah dini preterm. Infeksi intraamniotik yang terjadi pada awal usia kehamilan juga dikaitkan dengan kejadian ketuban pecah dini preterm (ACOG, 2018). Infeksi menjadi penyebab utama ketuban pecah dini saat ini. Proses inflamasi akan menghasilkan mediator inflamasi, sitokin, yang menyebabkan degradasi matriks ekstraseluler akibat aktivasi *matriks metalloproteinase* (MMP). Nekrosis sel epitel dan lapisan kompakta amnion merupakan penyebab langsung pecahnya ketuban. Menurunnya kekuatan selaput ketuban karena apoptosis sel epitel amnion dan degradasi matriks ekstraseluler menjadi penyebab ketuban pecah. Peningkatan produksi *matriks metalloproteinase* (MMP) melalui aktivasi

kaskade sitokin juga akan meningkatkan peregangan secara mekanis pada selaput ketuban serta peningkatan ekspresi MMP-2, MMP-9, dan CD147 pada selaput ketuban dengan KPD (Sukhikh *et al.*, 2015).

Secara umum disebabkan oleh kontraksi uterus dan peregangan yang terus menerus yang pada akhirnya menyebabkan melemahnya membran. Hal ini akibat dari peningkatan sitokin lokal, ketidakseimbangan interaksi antara *matriks metalloproteinase* dan penghambat jaringan *matriks metalloproteinase*, peningkatan aktivitas kolagenase dan protease, dan faktor lain yang dapat menyebabkan peningkatan tekanan intrauterin (Dayal *et al.*, 2020).

Selaput ketuban yang pecah berkaitan dengan proses biokimia yang terjadi dalam kolagen matriks ekstraseluler amnion, kotion dan apoptosis membran janin. Membrane janin dan mukosa rahim bereaksi terhadap stimulasi peregangan selaput ketuban, infeksi sehingga terjadi pelepasan mediator inflamasi seperti prostaglandin, sitokin, dan protein hormon yang merangsang aktivitas "*matriks degrading enzyme*" (Prawirohardjo, 2016).

Antara sintesis dan degradasi ekstraseluler matriks adalah hal yang terjadi secara seimbang. Adanya perubahan struktur, jumlah sel, katabolisme kolagen akan menyebabkan perubahan aktivitas kolagen yang menyebabkan selaput membrane pecah. *Matriks metalloproteinase* yang memediasi degradasi kolagen akan dihambat oleh inhibitor jaringan spesifik dan inhibitor protease *Tissue inhibitor of metalloproteinase-1*. Pada saat waktu persalinan telah tiba, degradasi proteolitik meningkat akibat dari ketidakseimbangan antara *Matriks metalloproteinase* dan *Tissue inhibitor of metalloproteinase-1*. Jika terjadi peningkatan *Matriks metalloproteinase*, maka akan terjadi ketuban pecah dini misalnya pada penyakit periodontitis (Prawirohardjo, 2016).

Faktor risiko sangat mempengaruhi mekanisme adalah defisiensi mikronutrien seperti vitamin C atau asam askorbat. Asam askorbat

berpengaruh terhadap pembentukan kolagen, hal ini karena asam askorbat melindungi tubuh terhadap proses degeneratif akibat stress oksidatif. Selain itu, penting juga untuk memperkuat dan menstabilkan kolagen dengan bertindak sebagai kofaktor enzimatik. Defisiensi mikronutrien dapat menyebabkan terjadinya KPD premature karena kelemahan kolagen dan perdarahan kapiler (Addisu *et al.*, 2020).





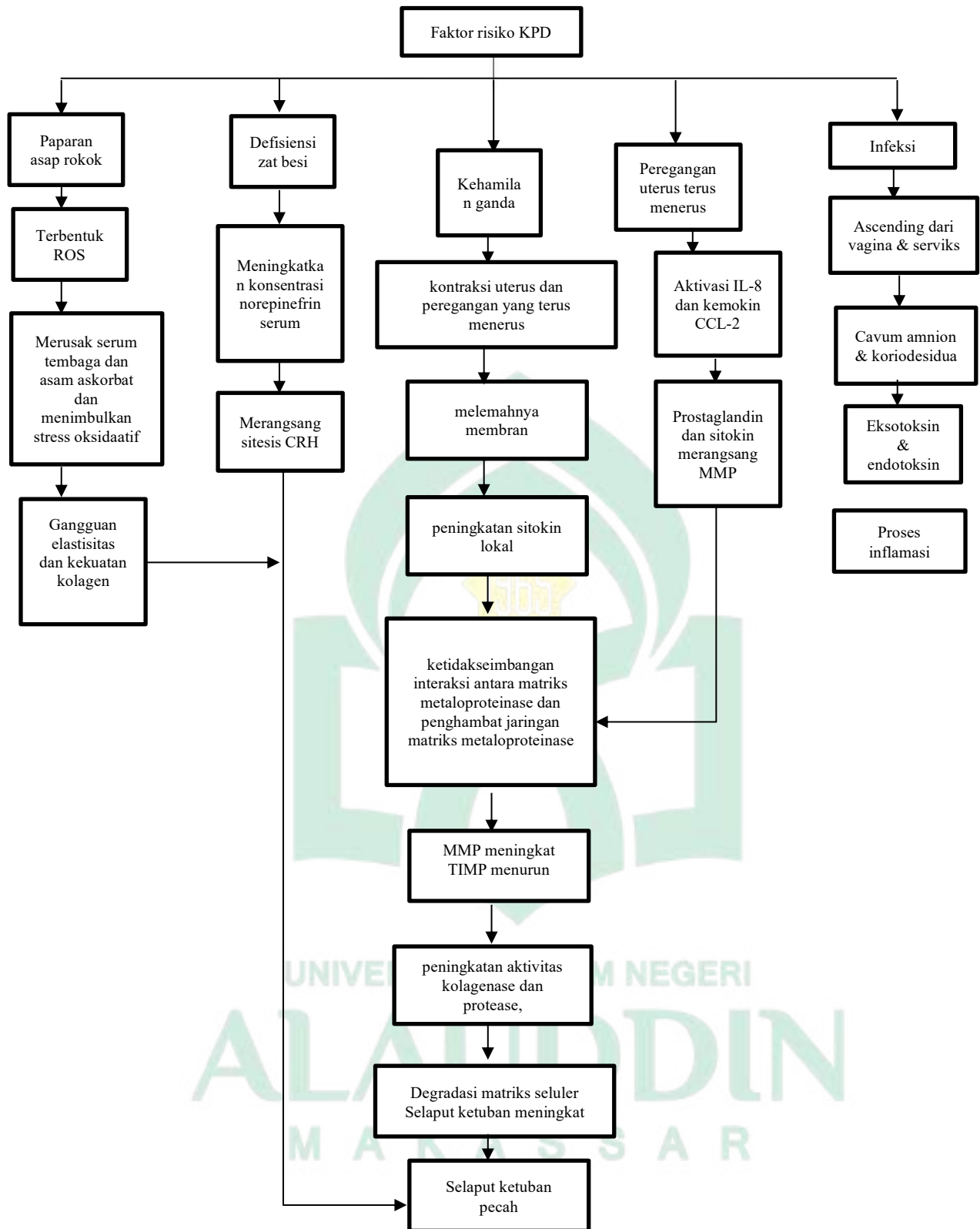

**Gambar 2.1** Patofisiologi ketuban pecah dini

## 7. Diagnosis Ketuban Pecah Dini

Untuk menegakkan diagnosis terhadap ketuban pecah dini, tentunya perlu dilakukan anamnesis secara menyeluruh, pemeriksaan fisis dan juga pemeriksaan penunjang.

### a. Anamnesis

Keluarnya cairan dengan volume yang banyak secara tiba-tiba dari vagina atau jalan lahir dengan ciri berbau khas. Hal lain yang perlu diperhatikan adalah warna dari cairan tersebut, his teratur atau tidak teratur, dan apakah ada pengeluaran lendir darah, perlu diketahui waktu dan kuantitas dari cairan yang keluar, usia gestasi dan taksiran persalinan, riwayat KPD aterm sebelumnya, dan faktor risiko lainnya (Prawirohardjo, 2016).

### b. Pemeriksaan fisis

Pada pemeriksaan dengan menggunakan spekulum, akan tampak cairan bening yang mengalir dari ostium uteri dan apabila dilakukan penekanan pada fundus uteri atau pasien diminta untuk manuver valsava misalnya dengan batuk dan mengejan, maka cairan tersebut akan terkumpul di fornix posterior. Pada pemeriksaan dalam vagina (PDV) pada saat proses persalinan, maka didapatkan hasil tidak ditemukannya selaput ketuban (Prawirohardjo, 2016).

### c. Pemeriksaan penunjang

#### 1) Pemeriksaan laboratorium

Salah satu tes untuk mendiagnosis ketuban pecah dini adalah tes nitrazin (Lakmus test). Secara normal pH cairan vagina adalah berkisar antara 4,5-6,0 dan cairan amnion berkisar antara 7,1-7,3. Akan terjadi perubahan warna pada kertas lakmus yakni menjadi warna biru jika cairan vagina tersebut memiliki pH basa. Namun jika kertas lakmus tersebut tetap berwarna merah, hal tersebut menandakan jika selaput ketuban masih utuh. Tes nitrazin salah satu

tes yang sederhana, cepat dan murah serta cukup untuk mendiagnosis ketuban pecah dini. Penyebab tes pH positif palsu bisa dikarenakan adanya darah atau air mani, antiseptik alkali, atau vaginosis bakteri. Namun juga dapat terjadi negatif palsu apabila ketuban pecah dini sudah berlangsung lama. Oleh karena itu perlu dikonfirmasi dengan pemeriksaan ultrasonografi (Dayal S *et al.*, 2020).

Selain itu, ada beberapa tes yang tersedia, yakni *amniotic protein tests* yang memiliki sensitivitas tinggi untuk diagnosis ketuban pecah dini. Jika pemeriksaan diatas masih belum jelas, penggunaan *indigo carmine dye* dengan panduan ultrasound dapat digunakan untuk menentukan apakah terjadi ketuban pecah dini yakni dengan mengevaluasi apakah cairan yang diwarnai telah melewati vagina (menggunakan tampon atau pembalut). Jika tampon atau pembalut berwarna biru maka dikatakan hasil positif. (Dayal S *et al.*, 2020).

Pemeriksaan seperti *insulin-like growth factor binding protein 1* (IGFBP-1) sebagai penanda dari persalinan preterm, kebocoran cairan amnion, atau infeksi vagina tidak terbukti memiliki sensitivitas yang tinggi. Selain itu, pemeriksaan seperti darah ibu dan CRP pada cairan vagina tidak memprediksi infeksi neonatus pada ketuban pecah dini preterm (Torbe AI *et al.*, 2010)

## 2) Pemeriksaan Ultrasonografi (USG)

Pemeriksaan USG berfungsi untuk menilai indeks cairan amnion. Jika volumenya berkurang tanpa adanya abnormalitas ginjal janin dan tidak ada pertumbuhan janin terhambat (PJT) maka dapat didiagnosis ketuban pecah (POGI, 2016).

## 8. Penatalaksanaan Ketuban Pecah Dini

Hal-hal yang terlebih dahulu perlu diperhatikan sebelum menangani ketuban pecah dini adalah memastikan diagnosis, menentukan umur

kehamilan, mengevaluasi ada tidaknya infeksi maternal maupun infeksi janin, nilai kegawatan janin (Prawirohardjo, 2016).

Penatalaksanaan pasien dengan ketuban pecah dini ditentukan oleh usia kehamilan. Pasien dengan KPD aterm (kehamilan 37 minggu atau lebih)

Diberikan antibiotic profilaksis ampisilin 4 x 500 mg selama 7 hari. Terminasi kehamilan dilakukan apabila dalam pemeriksaan kardiokografi terdapat tanda gawat janin, pemeriksaan temperatur rektal meningkat, dan setelah observasi 12 jam tidak ada tanda inpartu maka segera dilakukan terminasi kehamilan. Apabila terminasi dilakukan, maka evaluasi *Pelvic Score* (PS)

- 1) Jika PS lebih atau sama dengan 5, dilakukan induksi dengan oksitosin drip.
- 2) Jika PS kurang dari 5, dilakukan pematangan servik dengan Misoprostol 50 µ gr setiap 6 jam per oral maksimal 4 kali pemberian.

(Negara *et al.*, 2017 ; Prawirohardjo, 2016)



**Tabel 2.1** *Pelvic Score (PS) menurut bishop.*

SKOR	0	1	2	3
Pembukaan serviks (+)	0	1-2	3-4	5-6
Pendataran serviks	0-30%	40-50%	60-70%	80%
Penurunan kepala yang diukur dri bidang Hodge	-3	-2	-1.0	+1 - +2
Konsistensi keras	Keras	Sedang	Lunak	-
Posisi serviks	Kebelakang	Searah sumbu dan kahurnya	Kearah depan	-

(Negara *et al.*, 2017)

a. Pasien dengan KPD preterm

Penanganan di RS dengan diberikan ampisilin 4 x 500 mg selama 7 hari. Diberikan kortikosteroid deksametason untuk pematangan paru jika usia kehamilan <35 minggu dengan dosis 5 mg setiap 6 jam (Negara *et al.*, 2017).

Pada saat dilakukan observasi di kamar bersalin, pasien di tirah baring selama 24 jam setelah itu dapat dipindahkan ke ruang obstetric. Selama di kamar bersalin, dilakukan observasi temperatur rektal setiap 3 jam, jika suhu rektal lebih atau sama dengan 37,6 C maka segera dilakukan terminasi kehamilan. Pada saat diruang obstetri maka setiap 6 jam dilakukan pemeriksaan temperatur rektal dan pemeriksaan laboratorium berupa pemeriksaan leukosit dan LED setiap 3 hari (Negara *et al.*, 2017).

Perawatan konservatif dilakukan hingga janin sehat, dan air ketuban sudah cukup, pasien dapat dipulangkan setelah 7 hari perawatan dengan ketentuan tidak dianjurkan untuk melakukan koitus. Jika pasien masih mengalami pengeluaran cairan ketuban maka pertimbangkan untuk melakukan pemeriksaan laboratorium untuk menilai kadar leukosit dan LED (Negara *et al.*, 2017).

Secara umum, pasien dengan ketuban pecah dini preterm, ibu harus selalu dipantau, dicurigai kemungkinan terjadinya infeksi, pemeriksaan ultrasonografi, serta tanda-tanda vital pada ibu. Pemberian kortikosteroid terbukti mengurangi mortalitas neonates, *respiratory distress syndrome*, *necrotizing enterocolitis*, dan perdarahan intraventricular. Pemberian magnesium sulfat diberikan saat persalinan pada usia kehamilan <32 minggu untuk mencegah terjadinya *cerebral palsy* (Dayal S *et al.*, 2020).

Regimen antibiotik yang direkomendasikan adalah ampisilin intravena (2g setiap 6 jam) dan eritromisin (250 mg setiap 6 jam) selama 48 jam, diikuti oleh amoksisilin oral (250 mg setiap 8 jam) dan basis eritromisin (333 mg setiap 8 jam) (Dayal S *et al.*, 2020).

b. Teriminasi kehamilan

Terminasi kehamilan dilakukan dengan drip oksitosin. Bila gagal, maka dapat dilakukan SC, atau dilakukan pematangan dan induksi persalinan dengan Misoprostol 50  $\mu$  gr oral tiap 6 jam, maksimal 4 kali pemberian bila skor PS tidak memungkinkan (Negara *et al.*, 2017).

9. Prognosis Ketuban Pecah Dini

Prognosis pasien KPD yang dapat terjadi diantaranya ialah berat badan lahir rendah, dysplasia bronkopulmoner, cedera neurologis berat, kejang, sepsis, bahkan sampai kematian (Sorano *et al.*, 2020).

## 10. Komplikasi Ketuban Pecah Dini

### a. Komplikasi pada ibu

- 1) Infeksi intrauterin, berupa endomyometritis, maupun korioamnionitis yang berujung pada sepsis.
- 2) Partus lama
- 3) Perdarahan pasca persalinan
- 4) Meningkatkan tindakan operatif obstetric
- 5) Morbiditas dan mortalitas maternal

### b. Komplikasi pada janin

#### 1) Persalinan prematur

Adapun masalah yang dapat terjadi adalah sindrom gawat napas, hipotermia, masaiah asupan makanan neonatus, prematuritas retinopati, perdarahan intraventrikular, necrotizing enterocolitis, gangguan otak (risiko untuk cerebral palsy), hiperbilirubinemia, anemia, dan sepsis. Dalam dunia medis, proses persalinan dikenal dua istilah, yaitu partus normal/partus biasa dan partus abnormal. Partus normal yaitu bayi lahir melalui vagina dengan letak belakang kepala/ubun-ubun kecil, tanpa memakai alat/pertolongan istimewa, serta tidak melukai ibu maupun bayi (kecuali episiotomi), berlangsung dalam waktu kurang dari 24 jam. Sementara partus abnormal adalah bayi (POGI, 2016)

#### 2) Prolaps funiculi

Prolaps tali pusat dapat terjadi akibat dari *Preterm Premature Rupture of Membrane*, sehingga menyebabkan gawat Janin dan kematian janin akibat hipoksia (Ekmekci *et al.*, 2018)

#### 3) Hipoksia dan asfiksia sekunder

Mengakibatkan nilai APGAR rendah, asfiksia, infeksi respiratori akut, sepsis neonatorum serta kuning pada bayi. (Adhikari *et al.*, 2020)

Pada umumnya wanita menjalani persalinan secara normal, namun tidak sedikit pula yang mengalami masalah baik itu pada saat mengandung maupun melahirkan. Salah satu masalah yang terjadi dalam kehamilan adalah ketuban pecah dini, Al-Qur'an telah menyebutkan bahwa wanita yang sedang hamil akan mengalami berbagai kesulitan. Hal ini tertuang dalam penggalan ayat pada Q.S al-Ahqaf (46):15

حَمَلَتْهُ أُمُّهُ كُرْهًا وَوَضَعَتْهُ كُرْهًا .....

Terjemahnya :

“... Ibunya telah mengandungnya dengan susah payah, dan melahirkannya dengan susah payah (pula)...”. (Q.S al-Ahqaf (46):15)

Dalil serupa juga terdapat pada Q.S Luqman (31):14

حَمَلَتْهُ أُمُّهُ وَهْنًا عَلَىٰ وَهْنٍ وَفِصَالُهُ فِي عَامَيْنِ

Terjemahnya :

“... Ibunya telah mengandungnya dalam keadaan lemah yang bertambah-tambah, dan menyapihnya dalam usia dua tahun...”. (Q.S Luqman (31):14)

Menurut tafsir Mustafa Al-Maragi, ayat – ayat diatas menjelaskan bahwa seorang ibu telah mengandung dan melahirkan anaknya secara susah payah mulai dari mengidam, dan masih banyak kesulitan lainnya yang dialami seorang ibu saat hamil, termasuk gangguan fisik maupun psikis. Ketika akan melahirkanpun juga masih mengalami susah payah dengan rasa sakit yang muncul Ketika akan melahirkan anaknya ke dunia. Semua itu menyebabkan wajibnya seorang ibu mendapatkan kemuliaan (Sari, 2015).

Penting sekali bagi ibu hamil untuk memiliki pengetahuan kesehatan akan kehamilannya. Termasuk pada kasus ketuban pecah dini yang bersifat multifaktorial. Mulai dari menjaga kebersihan sebelum dan selama kehamilan agar terhindar dari infeksi, menjaga makan dan minum untuk menyeimbangan gizi dalam tubuh, serta menghindari kebiasaan buruk



sebelum hamil seperti merokok dan terlalu banyak beraktivitas. Sebab, semua hal tersebut memiliki risiko menimbulkan ketuban pecah dini, maka dari itu peran ibu hamil sangat penting dalam menjaga kesehatannya dengan mengenali berbagai masalah yang dapat menimbulkan gangguan dalam kehamilan (Salam, 2021)

## **B. Profil Darah Rutin**

### **1. Hemoglobin**

Hemoglobin adalah protein yang terdapat dalam sel eritrosit yang berfungsi untuk mengikat oksigen dan akan di edarkan dari paru-paru ke jaringan tubuh (Farid *et al.*, 2021).

Hemoglobin berbentuk seperti lingkaran yang dikelilingi empat bagian heme yang berkonjugasi dengan polipeptida. Hemoglobin dapat berikatan dengan oksigen dan membentuk *oxyhemoglobin* di dalam eritrosit dan bertanggung jawab memberikan pewarnaan merah pada darah (Barret *et al.*, 2019 ; Sadikin, 2008). Hemoglobin memiliki fungsi utama mengatur pertukaran antara oksigen dan karbondioksida didalam jaringan, selain itu hemoglobin juga berguna untuk mempertahankan bentuk dari sel darah merah (Hoffbrand, 2016).

Pada saat kehamilan, pada wanita normal yang tidak memiliki anemia, dapat terjadi proses hemodilusi yakni penyesuaian diri ibu hamil untuk meringankan beban jantung akibat dari hypervolemia. Hemodilusi terjadi akibat adanya ekspansi volume yang berasal dari plasma yang lebih besar daripada peningkatan massa hemoglobin dan volume sel darah merah yang terjadi pada kehamilan yang normal. CDC mendefinisikan anemia apabila Hemoglobin kurang dari 11 g/dL pada trimester pertama dan ketiga dan hemoglobin kurang dari 10.5 g/dL pada trimester kedua (Baharutan *et al.*, 2014).

## 2. Hematokrit

Hematokrit adalah jumlah perbandingan antara volume seluruh sel darah merah yang dibandingkan dengan volume total darah yang nilainya dinyatakan dalam persentase (%). Nilai normal hematokrit pada pria adalah sebesar 40-48 % dan pada Wanita sebesar 37-43 %. Pada Wanita hamil, seseorang dikatakan anemia apabila memiliki nilai hematokrit kurang dari 33 % pada trimester 1 dan 3, sedangkan pada trimester kedua apabila nilai hematokrit kurang dari 32 % (Sadikin, 2008 ; Mahjabeen *et al.*, 2021). Nilai hematokrit secara umum dapat digunakan untuk skrining anemia, yang dimana nilai hematokrit adalah sekitar tiga kali dari nilai hemoglobin (Kiswari, 2014).

Anemia pada ibu hamil dapat mempengaruhi system imun tubuh. Anemia, yang ditandai dengan penurunan hematokrit dapat menyebabkan perubahan dari regulasi system imun termasuk sel T dan sel B. sebagai hasilnya, aktivitas fagositosis dan bakterisidal dapat menjadi menurun, sehingga dapat memudahkan terjadinya infeksi. Akibatnya, apabila terjadinya infeksi dapat menyebabkan peningkatan kemungkinan terkena ketuban pecah dini, akibat dari adanya pelepasan sitokin di cairan ketuban dan selaput ketuban, sehingga menyebabkan mudahnya selaput ketuban untuk pecah (Mahjabeen *et al.*, 2021).

## 3. Leukosit

Leukosit atau yang biasa disebut sel darah putih merupakan sel yang berperan dalam sistem imun tubuh (Sherwood, 2018). Leukosit berperan utama dalam respon inflamasi dan imun tubuh. termasuk neutrofil, limfosit T dan B, sel pembunuh alami (NK), monosit, eosinofil, dan basofil. Sel ini memiliki fungsi spesifik seperti produksi antibodi oleh limfosit B atau penghancuran bakteri oleh neutrofil. Neutrofil secara klasik dianggap penting untuk pertahanan inang melawan bakteri, juga memainkan peran penting dalam pertahanan melawan infeksi virus. Darah mengantarkan leukosit ke berbagai jaringan dari sumsum tulang, tempat mereka diproduksi. Jumlah leukosit darah normal adalah  $4,3-10,8 \times 10^9/L$ , dengan

neutrofil mewakili 45-74% sel, pita 0-4%, limfosit 16-45%, monosit 4-10%, eosinofil 0-7%, dan basofil 0-2%. Variasi di antara individu dan di antara kelompok etnis yang berbeda dapat menjadi substansial dengan jumlah leukosit yang lebih rendah untuk kelompok etnis Afrika-Amerika tertentu (Longo *et al.*, 2011).

Berbagai leukosit berasal dari sel induk umum di sumsum tulang. Tiga perempat dari sel berinti sumsum tulang berkomitmen untuk produksi leukosit. Pematangan leukosit di sumsum berada di bawah kendali regulasi sejumlah faktor yang berbeda, yang dikenal sebagai faktor perangsang koloni (CSF) dan interleukin (IL). Karena perubahan jumlah dan jenis leukosit sering dikaitkan dengan proses penyakit, jumlah sel darah putih total (WBC) (sel per L) dan jumlah diferensial sangat informatif (Longo *et al.*, 2011).

#### 4. *Neutrophil-lymphocyte ratio* (NLR)

*Neutrophil Lymphocyte Ratio* (NLR) merupakan salah satu parameter pemeriksaan darah yang mudah dilakukan, dan dapat digunakan untuk mendeteksi terjadinya inflamasi (Balciuniene, 2021). Jika terjadi inflamasi sistemik pada tubuh, leukosit berfungsi sebagai sistem imunitas tubuh dengan memperbanyak jumlahnya sedangkan jumlah limfosit akan menurun, dengan demikian dapat dikatakan bahwa NLR cenderung berubah diberbagai penyakit inflamasi sistemik. Jumlah NLR nilainya selalu berubah secara signifikan pada suatu kondisi kehamilan seperti pada preeklamsia selain itu jumlah NLR tinggi juga ditemukan pada diabetes gestasional, kolestasis intrahepatik, hiperemesis gravidarum, dan apendisitis akut kehamilan. Beberapa penelitian mengatakan bahwa nilai NLR menjadi salah satu parameter yang berguna untuk memprediksi terjadinya PPRM (Toprak *et al.*, 2017).

NLR yang tinggi juga menjadi salah satu parameter untuk memprediksi terjadinya infeksi bakteri sebab jumlahnya yang meningkat mengikuti perkembangan infeksi karena kemokin akan melepaskan neutrofil dan memperpanjang siklus hidupnya di system sirkulasi tubuh manusia. Jumlah

limfosit akan berkurang sebab terjadinya peningkatan adrenokortikotropik, kortisol, katekolamin, dan kortikosteroid (Balciuniene *et al.*, 2021).

Nilai NLR yang meningkat dapat menjadi parameter untuk mendiagnosis infeksi korioamnionitis. Pada kondisi tersebut, nilai batas NLR ditemukan 5,97 dengan sensitivitas 77% dan spesifisitas 95%. Nilai diagnostik NLR lebih baik digunakan dibandingkan CRP dan WBC karena respon inflamasi plasenta yang diberikan lebih prediktif. Nilai 6,48 pada NLR menunjukkan tanda terjadinya inflamasi plasenta dan berisiko melahirkan prematur dengan nilai CRP normal. Kedua nilai ini, dapat membantu prediksi prognosis kehamilan. Neutrofil yang belum matang akan lepas dari sumsum tulang ke system sirkulasi tubuh akan menimbulkan efek biologis pada tubuh yakni demarginasi neutrofil dari lapisan endovaskular, dan tingkat apoptosis yang lebih rendah (Balciuniene *et al.*, 2021).

#### 5. *Platelets Lymphocyte Ratio* (PLR)

Peran inflamasi dalam ketuban pecah dini khususnya pada ketuban pecah dini preterm belum didefinisikan secara jelas dan masih bersifat multifaktorial, terjadinya infeksi memainkan peranan penting terhadap pecahnya selaput ketuban. Terdapat hubungan yang signifikan antara berbagai penanda inflamasi untuk mendiagnosis PPRM. Reaksi inflamasi yang terjadi akibat dari invasi mikroba dan korioamnionitis akan mengeluarkan berbagai sitokin inflamasi seperti peningkatan kadar interleukin (IL)-8 pada serum ibu dan tali pusat, IL-6, *tumor necrosis factor* (TNF)- $\alpha$ , IL-8, IL-6, dan IL-1 pada PPRM. PLR menjadi salah satu penanda yang banyak digunakan dan mampu memprediksi terjadinya inflamasi serta *malignancy* seperti kanker kolorektal, dan kanker endometrium. Pada wanita hamil, PLR biasanya digunakan untuk memprediksi diabetes gestasional, pankreatitis akut, preeklamsia, dan PPRM. Pada PPRM, PLR tidak menunjukkan adanya perubahan yang signifikan antara kelompok oligohidramnion dan indeks cairan ketuban normal namun, nilai PLR yang signifikan secara statistik ditemukan pada pasien dengan PPRM. Beberapa penelitian menunjukkan adanya

hubungan penting antara nilai PLR lebih dari 117,14 dengan terjadinya PPRM (Toprak *et al.*, 2017).

Secara umum, ditemukan bahwa peningkatan nilai PLR secara signifikan terkait dengan risiko terjadinya KPD. Inflamasi yang terjadi akan membuat megakariosit sehingga terjadi trombositosis. Sedangkan, jumlah limfosit menurun karena proses apoptosis. Hingga saat ini, nilai PLR belum telah dibatasi untuk mendeteksi PROM dini. Sebaliknya, nilai-nilai ini telah diselidiki dengan hasil yang menjanjikan di beberapa kondisi lain, dan bukti menunjukkan yang merugikan dampak prognostik PLR pada keganasan dan penyakit arteri coroner, diagnosis dini sepsis, penanda independen untuk peningkatan risiko kematian pada kanker payudara (Sharami *et al.*, 2021).

#### 6. Trombosit

Trombosit atau biasa yang disebut dengan keeping darah merupakan salah satu komponen selular dalam darah, selain eritrosit dan leukosit. Di dalam darah, trombosit normalnya bernilai 150.000 – 300.000 / mm<sup>3</sup>. Trombosit merupakan fragmen kecil sel yang dilepaskan dari sumsum tulang yang dikenal sebagai megakariosit. Trombosit memiliki kemampuan sekretorik, karena trombosit memiliki organel dan enzim sitosol yang menghasilkan energi dan membentuk produk sekretorik. Selain itu, trombosit juga memiliki kemampuan kontraksi akibat terdapat banyak aktin dan myosin. Kemampuan sekretorik dan kontraksi sangat penting dalam proses penghentian perdarahan dari suatu pembuluh darah yang rusak, atau biasa disebut sebagai proses hemostasis (Sherwood, 2018).

Pada kasus KPD biasanya terjadi thrombosis reaktif yang terjadi secara sekunder pada kondisi medis ataupun pembedahan. Penyebab paling umum KPD di antara beberapa mekanisme yang mungkin adalah infeksi intrauterine atau genital. Dalam kasus infeksi intra-amniotik, sitokin diproduksi di dalam rahim dan kemudian mencapai sirkulasi ibu. Produksi sitokin yang berlebihan, seperti IL-4, IL-6 dan Tumor Nekrosis Faktor, yang mempengaruhi karakteristik trombosit dengan mengganggu megakariopoiesis dan pelepasan selanjutnya dari sebagian besar trombosit

muda dari sumsum tulang. Penting untuk dicatat bahwa infeksi atau peradangan di tempat yang jauh dari saluran genital wanita juga dapat berkontribusi pada terjadinya KPD karena peningkatan kadar sitokin proinflamasi yang bersirkulasi dan trombosit muda (Ibrahim *et al.*, 2020).

### C. Hubungan Profil Darah Rutin dengan KPD

#### 1. Anemia

##### a. Definisi anemia

Anemia didefinisikan sebagai penurunan absolut jumlah sel darah merah yang bersirkulasi atau tidak cukup untuk memenuhi kebutuhan fisiologis tubuh. Anemia biasanya didiagnosis dengan konsentrasi hemoglobin yang rendah ataupun dengan konsentrasi hematokrit yang rendah. Menurut Center of Disease Control (CDC) anemia pada kehamilan berarti hemoglobin kurang dari 11 g/dl (Hematokrit; {Hct} < 33%) (Mahjabeen *et al.*, 2021). Selain itu, anemia juga dapat ditegakkan dengan pemeriksaan jumlah sel darah merah, *Mean Corpuscular Volume*, hitung retikulosit darah, *blood film analysis*, atau elektroforesis Hb (Chaparro *et al.*, 2019).

Anemia bukanlah suatu keadaan yang spesifik, melainkan dapat disebabkan oleh reaksi patologis dan fisiologis. Anemia ringan hingga sedang bisa tidak menimbulkan gejala objektif, namun apabila dalam keadaan anemia berat, maka akan muncul gejala-gejala keletihan, takipnea, napas pendek saat beraktivitas, takikardia. (Amalia *et al.*, 2016).

Dalam masa kehamilan sering sekali terjadi defisiensi zat besi dalam tubuh. Zat besi merupakan mineral yang sangat dibutuhkan untuk membentuk hemoglobin yang ada pada eritrosit. Selain itu mineral ini juga berperan sebagai komponen untuk membentuk mioglobin (protein yang membawa oksigen ke otot). Masih tingginya angka anemia pada ibu hamil sekalipun telah disuplementasi tablet Fe dalam peneliliannya karena jumlah tablet Fe yang dikonsumsi oleh ibu hamil rata-rata kurang

dari 30 tab maka semakin baik kepatuhan ibu dalam mengkonsumsi tablet Fe maka semakin rendah resiko ibu mengalami anemia Oktaviani I *et al.*, 2016).

Prevalensi anemia yang tinggi dapat membawa akibat negatif berupa gangguan dan hambatan pada pertumbuhan, baik sel tubuh maupun sel otak dan kekurangan Hb dalam darah mengakibatkan kurangnya oksigen yang dibawa/ditransfer ke sel tubuh maupun ke otak. Pada ibu hamil dapat mengakibatkan efek buruk pada ibu itu sendiri maupun pada bayi yang dilahirkan. Studi di Kualalumpur memperlihatkan terjadinya 20 % kelahiran prematur bagi ibu yang tingkat kadar hemoglobinnya di bawah 6,5gr/dl. Studi lain menunjukkan bahwa risiko kejadian BBLR, kelahiran prematur (Oktaviani I *et al.*, 2016).

b. Etiologi dan faktor risiko anemia

Kebutuhan fisiologis tubuh bergantung pada usia seseorang, jenis kelamin, lingkungan tempat tinggal, perilaku merokok, dan kehamilan. Anemia pada kehamilan penyebab paling umumnya adalah kekurangan zat besi (Darmawansyih,2017), tetapi defisiensi nutrisi lainnya juga berkontribusi (termasuk asam folat, vitamin B12 dan vitamin A). Adanya peradangan akut dan kronis, infeksi parasit, dan kelainan bawaan atau didapat juga dapat mempengaruhi sintesis hemoglobin dan menurunkan produksi eritrosit.. Penurunan produksi atau kelangsungan hidup eritrosit tersebut, semuanya dapat menyebabkan terjadinya anemia (WHO, 2011).

Anemia karena defisiensi zat besi merupakan penyebab utama anemia pada ibu hamil dibandingkan dengan defisiensi zat gizi lain. Dalam firman Allah Swt. juga menjelaskan tentang anjuran agar memperhatikan makanan seperti dalam (Q.S Al-Baqarah ayat 168):

يَا أَيُّهَا النَّاسُ كُلُوا مِمَّا فِي الْأَرْضِ حَلَالًا طَيِّبًا ۚ وَلَا تَتَّبِعُوا خُطُوَاتِ الشَّيْطَانِ إِنَّهُ لَكُمْ عَدُوٌّ مُّبِينٌ

Terjemahnya :

“Wahai manusia! Makanlah dari (makanan) yang halal dan baik yang terdapat di bumi, dan janganlah kamu mengikuti langkah-langkah setan. Sungguh, setan itu musuh yang nyata bagimu” (Q.S Al-Baqarah (2) : 168).

Berdasarkan tafsir kemenag RI, Wahai manusia! Makanlah dari makanan yang halal, yaitu yang tidak haram, baik zatnya maupun cara memperolehnya. Dan selain halal, makanan juga harus yang baik, yaitu yang sehat, aman, dan tidak berlebihan. Makanan dimaksud adalah yang terdapat di bumi yang diciptakan Allah untuk seluruh umat manusia, dan janganlah kamu mengikuti langkah-langkah setan yang selalu merayu manusia agar memenuhi kebutuhan jasmaninya walaupun dengan cara yang tidak sesuai dengan ketentuan Allah. Waspadailah usaha setan yang selalu berusaha menjerumuskan manusia dengan segala tipu dayanya. Allah mengingatkan bahwa sungguh setan itu musuh yang nyata bagimu, wahai manusia.

Seorang ibu hamil tentu membutuhkan asupan nutrisi yang baik untuk janinnya. Tidak hanya bergizi, namun juga harus halal dan mampu memenuhi kebutuhan ibu dan janinnya. Sebagaimana dari ayat tersebut, makanan yang baik adalah makanan yang halal dan baik. Jangan sekali-kali kita mencoba makanan yang haram yakni mengikuti Langkah-langkah setan karena setan selalu berusaha menjerumuskan manusia ke dalam neraka. Selain itu sebagai seorang ibu tentu ibu akan mengharapkan anaknya sehat dan berkembang dengan penuh keberkahan oleh Allah Swt.



c. Diagnosis anemia

**Tabel 2.2** Kadar hemoglobin (g/dL) untuk diagnosis anemia

Kelompok Umur	Normal	Anemia		
		Ringan	Sedang	Berat
Anak 6-59 bulan	$\geq 11,0$	10,0-10,9	7,0-9,9	$< 7,0$
Anak 5-11 tahun	$\geq 11,5$	11,0-11,4	8,0-10,9	$< 8,0$
Anak 12-14 tahun	$\geq 12,0$	11,0-11,9	8,0-10,9	$< 8,0$
Wanita tidak hamil ( $\geq 15$ tahun)	$\geq 12,0$	11,0-11,9	8,0-10,9	$< 8,0$
Wanita hamil	$\geq 11,0$	10,0-10,9	7,0-9,9	$< 7,0$
Laki-laki ( $\geq 15$ tahun)	$\geq 13,0$	11,0-12,9	8,0-10,9	$< 8,0$

(Chaparro *et al.*, 2019)

d. Gejala dan tanda

Anemia selalu merupakan keadaan tidak normal dan harus dicari penyebabnya. Anamnesis, pemeriksaan fisik dan, pemeriksaan laboratorium sederhana berguna dalam evaluasi penderita anemia. Gejala utama adalah fatigue, nadi teras cepat, gejala dan tanda keadaan hiperdinamik (denyut nadi kuat, jantung berdebar, dan *roaring in the ears*). Pada anemia yang lebih berat, dapat timbul letargi, konfusi, dan komplikasi yang mengancam jiwa (gagal jantung, angina, aritmia dan atau infark miokard) (Amalia A, 2016). Anemia pada kehamilan dapat berakibat persalinan prematuritas, abortus, infeksi, mola hidatidosa, hiperemesis gravidarum dan ketuban pecah dini (Oktaviani I *et al.*, 2016).

Untuk kesehatan ibu selama kehamilan maupun pertumbuhan dan aktivitas perkembangan janin, maka ibu dalam keadaan hamil harus cukup mendapat makanan bagi dirinya sendiri maupun bagi janinnya. Makanan yang bisa dikonsumsi baik kualitas maupun kuantitasnya harus ditambah dengan zat-zat gizi dan energi agar ibu dan janin dalam keadaan sehat. Makanan yang dikonsumsi ibu hamil berguna juga dalam rangka

memudahkan kelahirannya dan untuk produksi Air Susu Ibu (ASI) bagi bayi yang akan dilahirkan. Allah Swt. berfirman dalam Q.S A’Basa (80):24-31 tentang beberapa sumber protein nabati yaitu

فَلْيَنْظُرِ الْإِنْسَانُ إِلَى طَعَامِهِ (٢٤) أَنَّا صَبَبْنَا الْمَاءَ صَبًّا (٢٥) ثُمَّ شَقَقْنَا الْأَرْضَ شَقًّا (٢٦) فَأَنْبَتْنَا فِيهَا حَبًّا (٢٧) وَعِنَبًا وَقَضْبًا (٢٨) وَزَيْتُونًا وَنَخْلًا (٢٩) وَحَدَائِقَ غُلْبًا (٣٠) وَفَاكِهَةً وَأَبًّا

Terjemahnya :

“Maka hendaklah manusia itu memperhatikan makanannya(24). Sesungguhnya kami benar-benar telah mencurahkan air dari langit (25). Kemudian kami belah bumi dengan sebaik-baiknya (26). Lalu kami tumbuhkan biji-bijian di bumi itu (27). Anggur dan sayur-sayuran (28). zaitun dan kurma. Kebun-kebun (yang) lebat (30). Dan buah-buahan serta rumput-rumputan (31). (Q.S A’Basa (80):24-31).

e. Hubungan anemia dengan KPD

Pada kadar hemoglobin yang rendah salah satunya pada anemia defisiensi zat besi dikaitkan dengan pengaruhnya terhadap fungsi imun tubuh sehingga seseorang mudah terkena infeksi. Bila infeksi terjadi di selaput ketuban maka berpengaruh pada proses kolagenolitik dan berisiko untuk terjadinya ruptur ketuban (Cunningham, 2014).

Tingkat ketidakseimbangan antara kebutuhan dan asupan zat besi selama kehamilan akan menyebabkan kekurangan yang mengakibatkan anemia. Dalam mekanisme biologis, anemia ditemukan mempengaruhi hasil kehamilan. Penurunan hemoglobin atau anemia menyebabkan penurunan jumlah oksigen yang diangkut ke jaringan, berpotensi meningkatkan risiko ketuban pecah dini akibat hipoksia pada jaringan. Anemia dapat menyebabkan hipoksia pada jaringan, dan anemia defisiensi besi dapat meningkatkan konsentrasi norepinefrin serum, menyebabkan stres ibu dan janin. Timbulnya kecemasan pada kehamilan akan merangsang sintesis hormon *Corticotrophin Releasing Hormone* (CRH). Adanya peningkatan konsentrasi CRH dapat menyebabkan kelahiran prematur, hipertensi pada kehamilan,

preeklamsia dan KPD. Hubungan antara anemia dan infeksi dapat disebabkan oleh meningkatnya kemampuan aktivitas fagosit dan meningkatnya bakterisidal, sehingga terjadi penurunan sel imun sehingga terjadi proliferasi sel T dan B yang dapat menyebabkan infeksi (Pratiwi *et al.*, 2018).

Anemia pada ibu hamil dapat mempengaruhi system imun tubuh. Anemia, yang ditandai dengan penurunan hematokrit dapat menyebabkan perubahan dari regulasi system imun termasuk sel T dan sel B. sebagai hasilnya, aktivitas fagositosis dan bakterisidal dapat menjadi menurun, sehingga dapat memudahkan terjadinya infeksi. Akibatnya, apabila terjadinya infeksi dapat menyebabkan peningkatan kemungkinan terkena ketuban pecah dini, akibat dari adanya pelepasan sitokin di cairan ketuban dan selaput ketuban, sehingga menyebabkan mudahnya selaput ketuban untuk pecah (Mahjabeen *et al.*, 2021).

## 2. Infeksi

### a. Definisi Infeksi

Infeksi merupakan proses masuknya mikroorganisme baik berupa virus, bakteri, jamur ataupun mikroorganisme lainnya yang dapat menyebabkan peradangan akibat dari mikroorganisme yang memperbanyak diri di dalam tubuh (Dorland, 2012).

Mikroorganisme bertahan hidup dengan cara berkembang biak pada suatu host yang sesuai dan dapat berpindah atau menyebar pada host yang lain. Akibat dari penyebaran ini sangat merugikan, bagi orang dalam kondisi sehat, yang akan menjadi sakit dan bagi orang yang sakit dapat memperberat penyakitnya. Secara garis besarnya, mikroorganismenya dapat bertransmisi ke host dengan dua cara, yakni dengan transmisi secara langsung, ataupun secara tidak langsung. Secara tidak langsung, mikroorganisme membutuhkan media perantara yang berupa air, udara, makanan atau minuman, barang atau bahan yang terinfeksi ataupun vector yang lainnya seperti serangga (Putro HB, 2014).

b. Hubungan infeksi dengan KPD

Infeksi pada maternal seperti infeksi saluran kemih, korioamnionitis, dan infeksi menular seksual menjadi salah satu faktor penyebab ketuban pecah dini (Silveira *et al.*, 2015). Mikroorganisme dapat mencapai selaput ketuban secara ascending dari vagina, penyebaran secara hematogen melalui plasenta, penyebaran infeksi intra-abdominal melalui tuba fallopi, penyebaran secara trans-uterin setelah keterpaparan prosedur invasif seperti amniosintesis (Areia *et al.*, 2015).

Telah diketahui bahwa infeksi genital seperti *Chlamydia trachomatis*, *Trichomonas vaginalis*, *candidiasis*, *syphilis*, *bacterial vaginosis*, *Neisseria gonorrhoea*, dan *Streptococcus Group B* menjadi faktor risiko terjadinya ketuban pecah dini (Nakubula *et al.*, 2015). Inflamasi yang disebabkan oleh infeksi menghasilkan mediator inflamasi, sitokin, yang akan mengaktifkan matriks metalloproteinase dan menyebabkan degradasi matriks ekstraseluler (Sukhikh *et al.*, 2015).



#### D. Kerangka teori

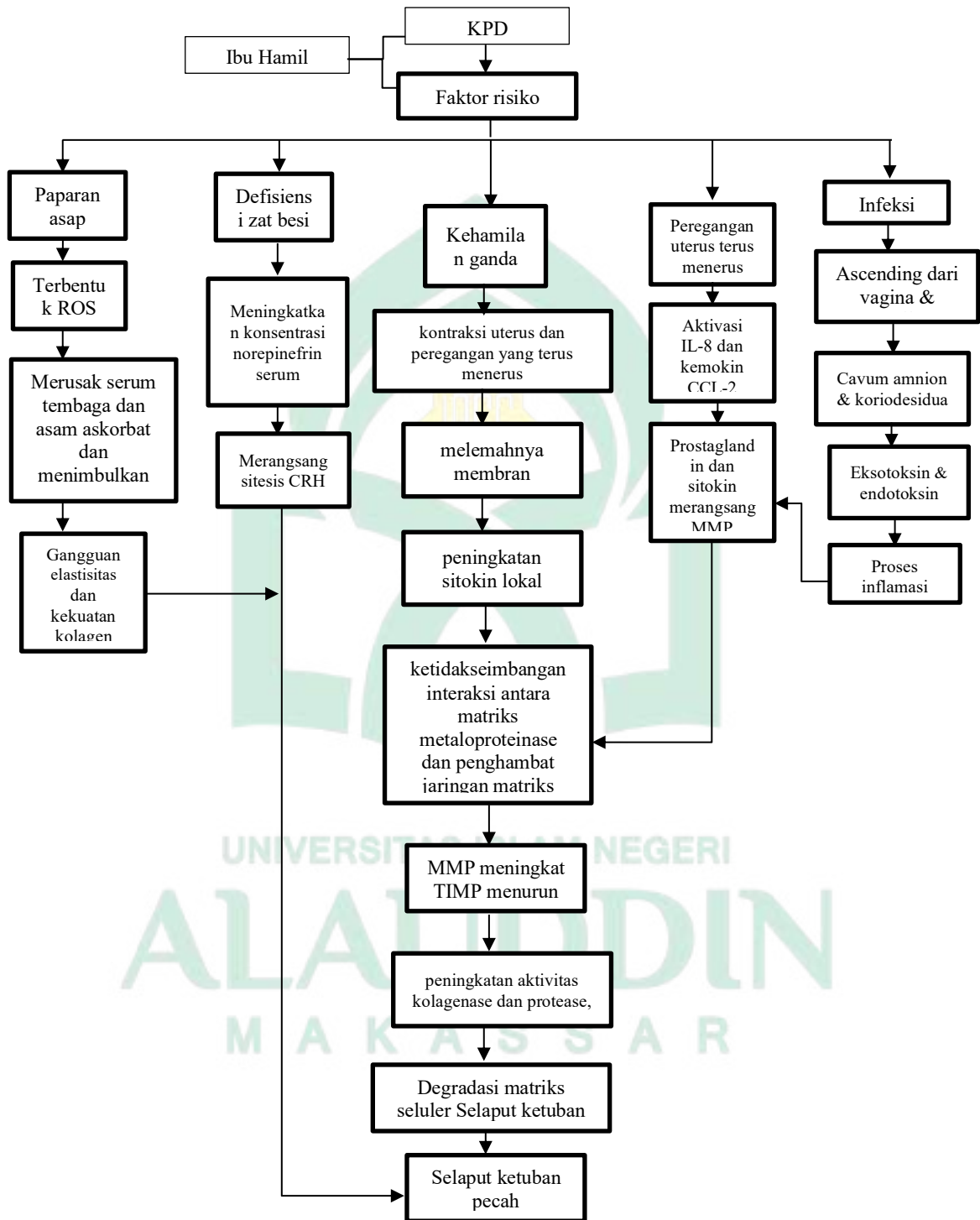

Gambar 2.2 Kerangka Teori Penelitian

### E. Kerangka konsep

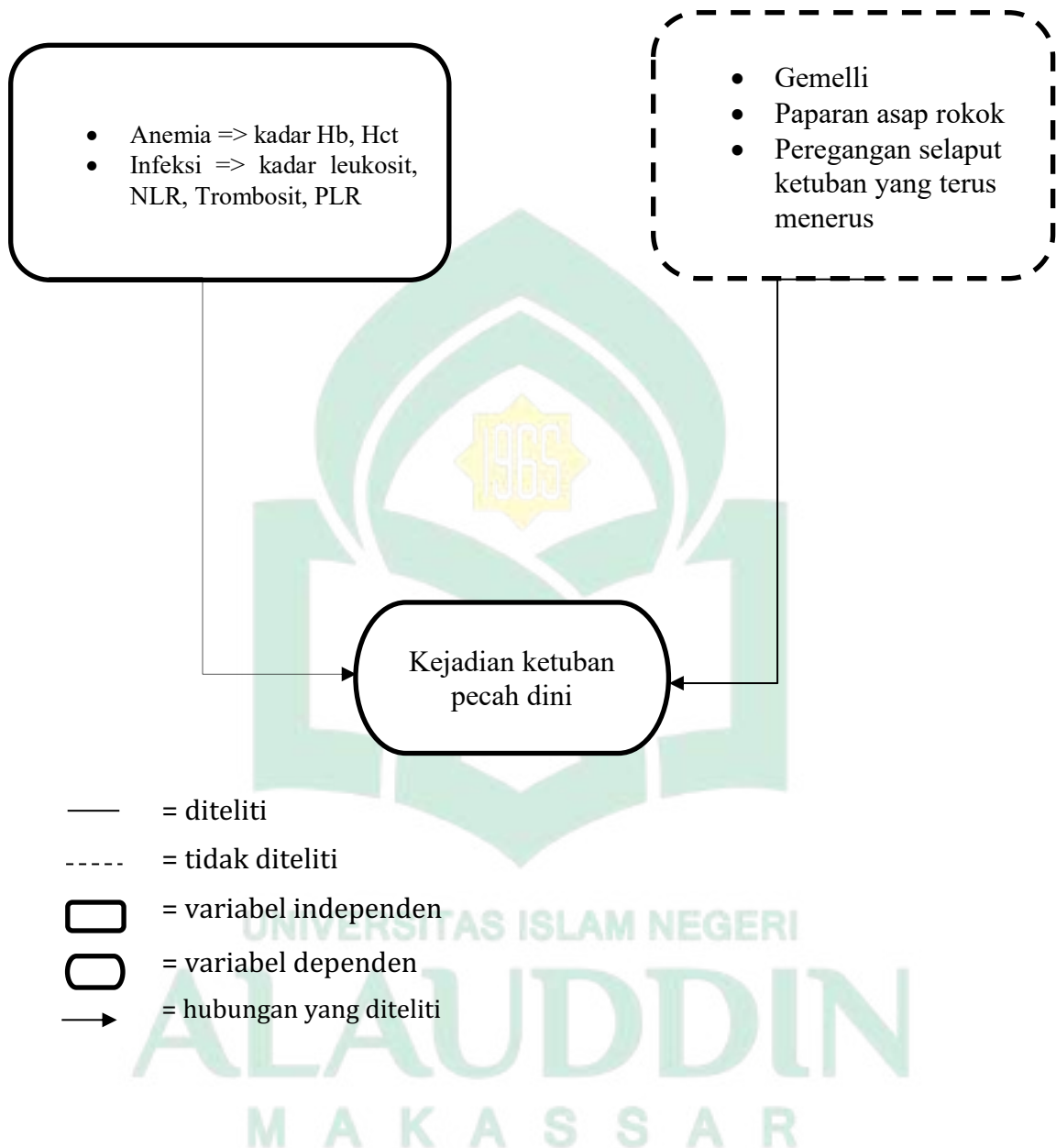

**Gambar 2.3** Kerangka Konsep Penelitian

## **BAB III**

### **METODE PENELITIAN**

#### **A. Jenis dan Lokasi Penelitian**

##### 1. Jenis penelitian

Penelitian ini menggunakan metode observasional analitik dengan desain penelitian *case control*. Observasional karena peneliti hanya mengobservasi subjek tanpa memberi paparan atau intervensi. Analitik karena peneliti menghubungkan dua variabel, apakah terdapat pengaruh antara satu variabel terhadap variabel lainnya. Penelitian ini menggunakan desain *case control* karena peneliti memulai dengan menentukan kelompok sakit (kasus) dan kelompok tidak sakit (kontrol) (Rahayu dan Sari, 2017).

##### 2. Lokasi dan waktu penelitian

Penelitian ini dilakukan di bagian Rekam Medis di Rumah Sakit Umum Daerah Batara Siang Pangkep periode Januari 2019-Juni 2021 pada bulan Oktober – Desember 2021.

#### **B. Pendekatan penelitian**

Penelitian ini menggunakan pendekatan *restrospektif* yakni penelitian yang pendekatannya melihat kebelakang, dengan seperti itu pengumpulan data yang dilakukan dimulai dari akibat tertentu yang telah terjadi (Notoatmodjo, 2012). Data didapatkan dari rekam medis pasien atau data sekunder.

#### **C. Subjek Penelitian, dan teknik *sampling***

##### 1. Populasi

Populasi adalah wilayah generalisasi yang terdiri atas objek dan subjek yang mempunyai kuantitas dan karakteristik tertentu yang ditetapkan oleh peneliti untuk dipelajari dan kemudian ditarik kesimpulannya. Populasi dari penelitian ini adalah semua ibu inpartu di Rumah Sakit Umum Daerah Batara Siang Pangkep periode Januari 2019-Juni 2021.

## 2. Sampel

Sampel merupakan bagian populasi yang terjangkau yang akan digunakan sebagai subjek penelitian, yang diperoleh melalui sampling. Adapun sampel dari penelitian ini terdiri dari sampel kasus dan sampel kontrol yang memenuhi kriteria inklusi dan eksklusi. Sampel kasus dalam penelitian ini yaitu Ibu inpartu yang terdiagnosis ketuban pecah dini di Rumah Sakit Umum Daerah Batara Siang Pangkep periode Januari 2019- Juni 2021 serta tercatat dalam buku register yang berjumlah 49 ibu. Sedangkan sampel kontrol dalam penelitian ini yakni ibu inpartu di Rumah Sakit Umum Daerah Batara Siang Pangkep yang tidak mengalami ketuban pecah dini berdasarkan hasil diagnosis yang tertulis di *medical record*.

Besar sampel minimal dihitung dengan rumus besar *Slovin*, dengan

rumus :

$$n = \frac{N}{1+N(d^2)}$$

Keterangan :

n = Jumlah Sampel

N = Jumlah Populasi

d = Tingkat Signifikansi (p)

$$n = \frac{49}{1+49(0,1^2)}$$

n = 32,8 sampel dibulatkan menjadi 33 sampel.

## 3. Teknik *sampling*

Penelitian ini menggunakan teknik *Non Probability Sampling* dengan teknik *Purposive Sampling* dimana penentuan sampel disesuaikan dengan kriteria inklusi dan eksklusi berdasarkan tujuan penelitian. Adapun yang memenuhi syarat digunakan sebagai sampel yaitu:



a. Kriteria Inklusi

1) Kelompok kasus :

- a. Ibu inpartu yang terdiagnosis ketuban pecah dini.
- b. Janin tunggal hidup
- c. Terdapat data kadar hemoglobin, hematokrit, trombosit, PLR, NLR, dan leukosit di rekam medis pasien.

2) Kelompok kontrol :

- a. Ibu inpartu yang tidak terdiagnosis ketuban pecah dini.
- b. Janin tunggal hidup
- c. Terdapat data kadar hemoglobin, hematokrit, trombosit, PLR, NLR, dan leukosit di rekam medis pasien

b. Kriteria Eksklusi

1) Kelompok kasus :

- a. Ibu dengan kehamilan ganda/gemelli

2) Kelompok kontrol :

-

**D. Variabel penelitian**

1. Variabel independen/ bebas : Profil darah rutin dengan melihat data kadar hemoglobin, hematokrit, trombosit, PLR, NLR, dan leukosit.
2. Variable dependen / terikat : Kejadian ketuban pecah dini
3. Variable perancu:
  - a. Ibu dengan kehamilan ganda/gemelli

**E. Jenis dan sumber data penelitian**

Data yang digunakan dalam penelitian ini adalah sekunder. Data sekunder merupakan data yang diperoleh langsung oleh peneliti. Data ini diperoleh dari rekam medis pasien di Rumah Sakit Umum Daerah Batara Siang Pangkep periode Januari 2019-Juni 2021.

## **F. Instrument penelitian**

### 1. Alat

- a. Alat yang digunakan dalam penelitian ini yaitu program komputer pengolah statistik SPSS
- b. Alat dokumentasi

### 2. Bahan

Bahan penelitian ini adalah rekam medik pasien di Rumah Sakit Umum Daerah Batara Siang Pangkep pada bulan Januari 2019 sampai dengan Juni 2021.



## G. Alur penelitian

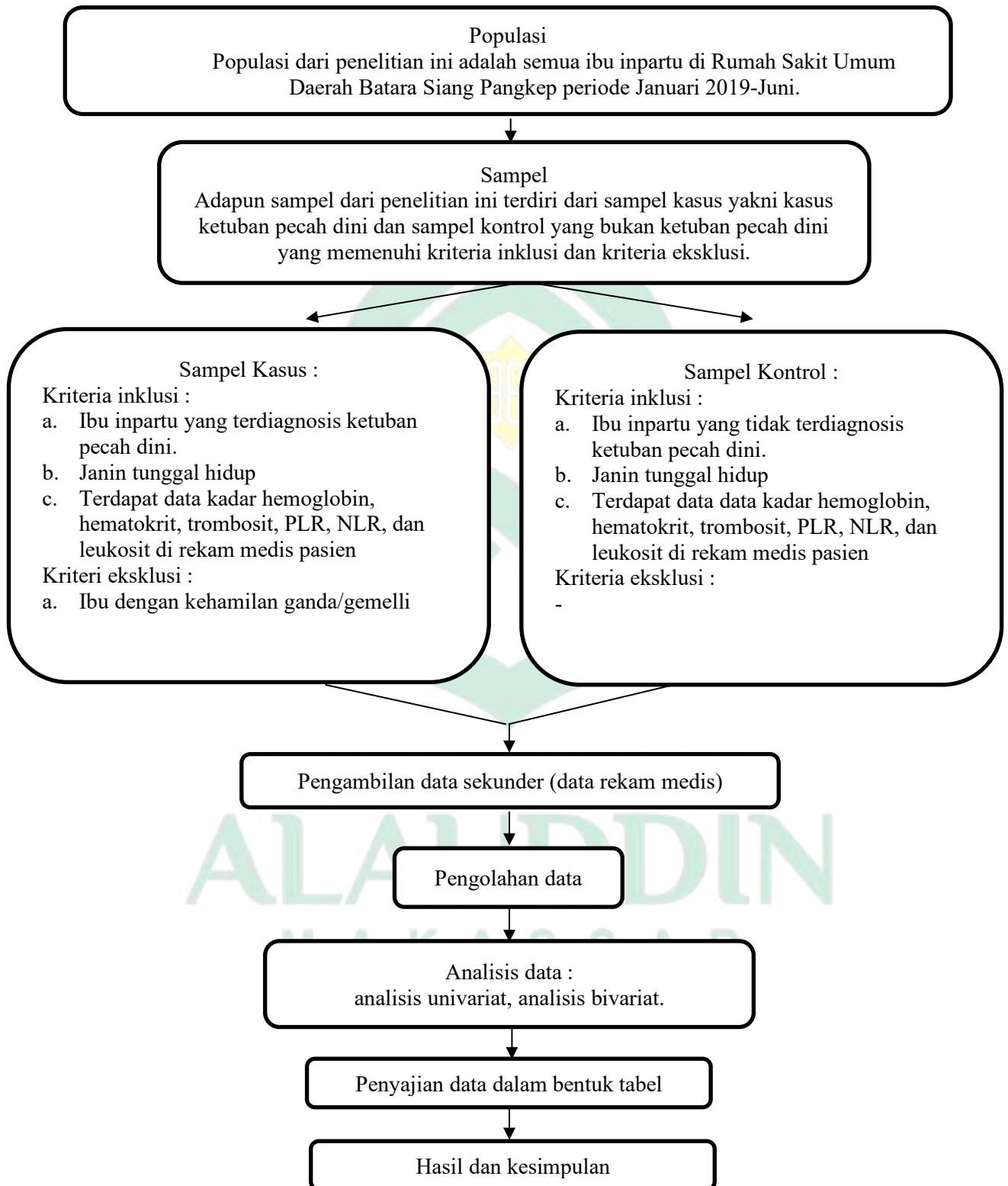

## H. Analisis data

### 1. Analisis Univariat

Analisis univariat ditujukan guna menjelaskan masing-masing frekuensi distribusi, seperti gambaran karakteristik responden, variabel dependen dan variabel independen.

### 2. Analisis Bivariat

Analisis bivariat dilakukan dengan menggunakan uji *chi square* untuk membandingkan dua sample dari dua populasi yang berbeda.

## I. Langkah pengolahan data

### 1. *Editing*

Pada langkah ini dilakukan pengecekan kembali kebenaran data yang telah diperoleh atau dikumpulkan.

### 2. *Coding*

Coding dilakukan untuk memudahkan dalam pengelolaan data. Dalam langkah ini dilakukan pemberian kode pada data dengan cara memberi angka pada variabel penelitian.

### 3. *Tabulating*

Tabulasi ini dilakukan untuk mengelompokkan data sesuai dengan tujuan dan kemudian dimasukkan ke dalam tabel yang telah diberi kode sehingga mempermudah dalam pelaksanaan analisis data.

## J. Etik penelitian

1. Mengajukan permohonan persetujuan etik penelitian ke komite etik penelitian kesehatan Fakultas Kedokteran dan Ilmu Kesehatan Universitas Islam Negeri Alauddin Makassar.
2. Menyertakan surat pengantar yang ditujukan kepada pihak terkait sebagai permohonan izin penelitian.
3. Menjaga kerahasiaan data yang didapat dari responden yang digunakan hanya untuk keperluan penelitian.
4. Tidak memanipulasi data rekam medis pasien.

## BAB IV

### HASIL DAN PEMBAHASAN

#### A. Hasil

##### 1. Analisis Univariat

##### a. Karakteristik Responden

Tabel 4.1 Berdasarkan Gravida, Partus dan Abortus

Variable penelitian		KPD		Bukan KPD	
		N	%	N	%
Gravida	Primigravida	11	32,4	6	17,6
	Multigravida	23	67,6	28	82,4
Partus	Nullipara	12	35,3	8	23,6
	Primipara	9	26,5	13	38,2
	Multipara	13	38,2	13	38,2
Abortus	Tidak pernah abortus	25	73,5	20	58,8
	Abortus satu kali	7	20,6	11	32,4
	Abortus lebih satu kali	2	5,9	3	8,8

Sumber : Data Sekunder RSBS, 2019-2021

Berdasarkan data yang ditampilkan pada tabel di atas diketahui bahwa karakteristik responden pada pasien KPD berdasarkan status gravida mayoritas berstatus multigravida yakni sebanyak 23 (67,6%) responden. Karakteristik responden berdasarkan status partus mayoritas responden berstatus multipara yakni sebanyak 13 (38,2 %) responden. Kemudian karakteristik responden berdasarkan status abortus mayoritas responden berstatus tidak pernah abortus yakni sebanyak 25 (73,5 %) responden. Pada pasien bukan KPD berdasarkan status gravida mayoritas berstatus multigravida yakni sebanyak 28 (82,4 %) responden. Karakteristik responden berdasarkan status partus mayoritas responden berstatus primipara dan multipara yakni sebanyak 13 (38,2 %) responden. Dan karakteristik

responden berdasarkan status abortus mayoritas responden berstatus tidak pernah abortus yakni sebanyak 20 (58,8 %) responden.

**Tabel 4.2 Berdasarkan Usia**

Variable penelitian	KPD		Bukan KPD		
	N	%	N	%	
Usia	<20 tahun	4	11,8	0	0
	20-29 tahun	12	35,3	14	41,1
	30-39 tahun	16	47	18	53
	>40 tahun	2	5,9	2	5,9

**Sumber : Data Sekunder RSBS, 2019-2021**

Berdasarkan data di atas didapatkan bahwa pada pasien KPD, didapatkan umur pasien termuda 15 tahun sedangkan umur yang tertua 43 tahun dengan umur rata-rata pasien 29,1 tahun serta mayoritas pasien didapatkan berusia diantara 30 – 39 tahun yakni sebanyak 16 (47 %) responden, Kemudian pada pasien bukan KPD, didapatkan umur pasien termuda 20 tahun sedangkan umur yang tertua 49 tahun dengan umur rata-rata pasien 31,9 tahun serta mayoritas pasien didapatkan berusia diantara 30 – 39 tahun yakni sebanyak 18 (53 %) responden,

**Tabel 4.3 Berdasarkan Pekerjaan**

Variable Penelitian	KPD		Bukan KPD		
	N	%	N	%	
Pekerjaan	IRT	28	82,4	28	82,4
	PNS	2	5,9	3	8,8
	Honorer	3	8,8	3	8,8
	Wiraswasta	1	2,9	0	0

**Sumber : Data Sekunder RSBS, 2019-2021**

Berdasarkan tabel 4.3. di atas didapatkan bahwa pada pasien KPD, mayoritas pasien bekerja sebagai ibu rumah tangga yakni sebanyak 28 (82,4 %) responden, Pada pasien bukan KPD juga mayoritas pasien bekerja sebagai ibu rumah tangga yakni sebanyak 28 (82,4 %) responden.

**Tabel 4.5. Profil Sebaran Darah Rutin**

Variabel penelitian		KPD		Bukan KPD	
		N	%	N	%
Hemoglobin	Tidak Anemia (>11)	16	47	23	67,6
	Anemia Ringan (10 – 11)	10	29,5	7	20,6
	Anemia Sedang (7 – 10)	8	23,5	4	11,8
	Anemia Berat (<7)	0	0	0	0
Hematokrit	Normal (> 33)	16	47	24	70,5
	Rendah (<33)	18	53	10	29,5
Leukosit	Leukopenia (<4)	0	0	0	0
	Normal (4 – 10)	14	41,1	15	44,1
	Leukositosis (>10)	20	58,9	19	55,9
Trombosit	Trombositopenia (<150)	1	2,9	0	0
	Normal (150 – 400)	32	94,2	31	91,2
	Trombositosis (>400)	1	2,9	3	8,8
Limfosit	Limfopenia (<14 %)	12	35,3	5	14,7
	Normal (14 % - 53,5 %)	22	64,7	29	85,3
	Limfositosis (> 53,5 %)	0	0	0	0
Neutrofil	Neutropenia (< 50 %)	0	0	0	0
	Normal (50 % – 70 %)	5	14,7	6	17,6
	Neutrofilia ( $\geq$ 70 %)	29	85,3	28	82,4
PLR	Normal (< 117,14)	4	11,76	7	20,6
	Meningkat ( $\geq$ 117,14)	30	88,24	27	69,4
NLR	Normal (< 3,13)	6	17,6	8	23,5
	Meningkat ( $\geq$ 3,13)	28	82,4	26	76,5

**Sumber : Data Sekunder RSBS, 2019-2021**

Berdasarkan data di atas didapatkan bahwa pada pasien KPD, mayoritas pasien dari nilai hemoglobin berstatus tidak anemia yakni sebanyak 16 (47 %) dengan nilai rerata 10,92 mg/dL. Dari nilai hematokrit, mayoritas pasien berstatus

anemia yakni sebanyak 18 (53 %) dengan nilai rerata 34,3 %. Dari nilai leukosit, mayoritas pasien berstatus leukositosis yakni sebanyak 20 (58,9 %) dengan nilai rerata 12.289/uL. Dari nilai trombosit, mayoritas pasien berstatus normal yakni sebanyak 32 (94,2 %) dengan nilai rerata 271.882/uL. Dari nilai limfosit, mayoritas pasien didapatkan nilai normal yakni 22 (64,7 %) dengan nilai rerata 16,48 %. Dari nilai neutrophil, mayoritas pasien didapatkan neutrophil meningkat yakni 29 (85,3 %) dengan nilai rerata 76,86 %. Dari nilai PLR, mayoritas pasien didapatkan PLR meningkat yakni 30 (88,24 %). Dari nilai NLR, mayoritas pasien didapatkan NLR > 3,13 yakni 28 (82,4%) dengan nilai rerata 5,87.

Pasien bukan KPD, mayoritas pasien dari nilai hemoglobin berstatus tidak anemia yakni sebanyak 23 (67,6 %) dengan nilai rerata 11,9 mg/dL. Dari nilai hematokrit, mayoritas pasien berstatus tidak anemia yakni sebanyak 24 (70,5 %) dengan nilai rerata 36,5 %. Dari nilai leukosit, mayoritas pasien berstatus leukositosis yakni sebanyak 19 (55,9 %) dengan nilai rerata 11.276 /uL. Dari nilai trombosit, mayoritas pasien berstatus normal yakni sebanyak 31 (91,2 %) dengan nilai rerata 291.976 /uL. Dari nilai limfosit, mayoritas pasien didapatkan nilai normal yakni 29 (85,3 %) dengan nilai rerata 17,82 %. Dari nilai neutrophil, mayoritas pasien didapatkan neutrofilia yakni 28 (82,4 %) dengan nilai rerata 75,02 %. Dari nilai PLR, mayoritas pasien didapatkan PLR meningkat yakni 27 (69,4 %). Dari nilai NLR, mayoritas pasien didapatkan NLR > 3,13 yakni 26 (76,5 %) dengan nilai rerata 4,81.

## 2. Analisis Bivariat

Analisis yang akan digunakan adalah analisis uji *chi square*. Analisis ini digunakan karena data yang disajikan berbentuk kategorik dan numerik. Hasil dari uji *chi square* disajikan dalam tabel berikut :



**Tabel 4.6. Hubungan Profil Darah Rutin dengan KPD**

Variabel penelitian		KPD		Bukan KPD		Nilai P
		N	%	N	%	
Hemoglobin	Tidak Anemia (>11)	16	47	23	67,6	0,049
	Anemia Ringan (10 – 11)	10	29,5	7	20,6	
	Anemia Sedang (7 – 10)	8	23,5	4	11,8	
	Anemia Berat (<7)	0	0	0	0	
Hematokrit	Normal (> 33)	16	47	24	70,5	0,049
	Rendah (<33)	18	53	10	29,5	
Leukosit	Leukopenia (<4)	0	0	0	0	0,806
	Normal (4 – 10)	14	41,1	15	44,1	
	Leukositosis (>10)	20	58,9	19	55,9	
Trombosit	Trombositopenia (<150)	1	2,9	0	0	0,303
	Normal (150 – 400)	32	94,2	31	91,2	
	Trombositosis (>400)	1	2,9	3	8,8	
Limfosit	Limfopenia (<14 %)	12	35,3	5	14,7	0,086
	Normal (14 % - 53,5 %)	22	64,7	29	85,3	
	Limfositosis (> 53,5 %)	0	0	0	0	
Neutrofil	Neutropenia (< 50 %)	0	0	0	0	1,00
	Normal (50 % – 70 %)	5	14,7	6	17,6	
	Neutrofilia ( $\geq$ 70 %)	29	85,3	28	82,4	
PLR	Normal (< 117,14)	4	11,76	7	20,6	0,323
	Meningkat ( $\geq$ 117,14)	30	88,24	27	69,4	
NLR	Normal (< 3,13)	6	17,6	8	23,5	0,549
	Meningkat ( $\geq$ 3,13)	28	82,4	26	76,5	

**Sumber : Data Sekunder RSBS, 2019-2021**

Berdasarkan tabel 4.6. disajikan nilai P untuk setiap komponen profil darah rutin yang dibandingkan antara KPD dan bukan KPD. Dari data diatas diketahui bahwa hanya pada nilai hemoglobin dan hematokrit yang memiliki hubungan signifikan antara profil darah rutin dengan ketuban pecah dini. Hal tersebut karena nilai P untuk hemoglobin dan hematokrit sebesar 0,049 yang lebih kecil dari taraf signifikansi yaitu nilai  $p < 0,05$ .

## **B. Pembahasan**

### **1. Pembahasan Hasil**

Berdasarkan hasil penelitian ini, didapatkan nilai p untuk profil darah rutin hemoglobin dan hematokrit sebesar 0,049 yang lebih kecil dari tingkat signifikansi 5 % (0.05), hal ini menunjukkan secara statistik terdapat hubungan yang signifikan antara profil darah rutin hemoglobin dan hematokrit dengan kejadian ketuban pecah dini. Sedangkan nilai p untuk nilai p untuk leukosit 0,806, nilai p untuk trombosit 0,303, nilai p untuk limfosit 0,086, nilai p untuk neutrofil 1,000 nilai p untuk PLR 0,383 dan nilai p untuk NLR 0,549 yang berarti nilainya lebih besar dari tingkat signifikansi 5 % (0.05), hal ini menunjukkan secara statistik tidak terdapat hubungan yang signifikan antara profil darah rutin leukosit, trombosit, limfosit, neutrophil dan NLR dengan kejadian ketuban pecah dini.

Berdasarkan data rekam medis, didapatkan bahwa dari riwayat kehamilan dan persalinan baik pada KPD maupun bukan KPD mayoritas adalah pasien multigravida, multipara dan tidak pernah abortus sebelumnya, dengan usia terbanyak yakni usia diantara 20-30 tahun, pekerjaan sebagai ibu rumah tangga dengan asuransi menggunakan BPJS PBI. Dari hasil pemeriksaan darah rutin juga didapatkan bahwa pada pasien KPD dari data didapatkan lebih banyak pasien yang anemia dibandingkan yang tidak anemia dilihat dari nilai hematokrit dan hemoglobinnya, sedangkan pada pasien bukan KPD pasien yang tidak anemia lebih banyak daripada yang anemia. Pada parameter infeksi profil darah rutin seperti leukosit, trombosit, limfosit, neutrophil, PLR dan NLR didapatkan hasil mayoritas leukositosis, neutrophil meningkat, NLR meningkat, dengan nilai trombosit, limfosit dan PLR normal.

Peneliti melakukan pemeriksaan profil darah rutin pada ibu hamil dengan melihat rekam medik pasien yang terdiagnosis ketuban pecah dini dan juga rekam medik pasien yang tidak terdiagnosis ketuban pecah dini serta mengumpulkan data mengenai riwayat kehamilan dan persalinan pasien, usia pasien, pekerjaan pasien, serta asuransi pasien. Setelah itu

masing masing variabel profil darah rutin dengan ketuban pecah dini dihubungkan dengan menggunakan analisis uji *chi square* untuk melihat adanya perbedaan hasil antara profil darah rutin pada pasien KPD dan bukan KPD.

Berdasarkan hasil analisis penelitian pada profil darah rutin hemoglobin dan hematokrit didapatkan ada hubungan yang signifikan terhadap kejadian ketuban pecah dini. Hasil tersebut sejalan dengan penelitian yang dilakukan oleh Pratiwi *et al.*, (2018), bahwa terdapat hubungan yang signifikan antara anemia yang didapatkan dari pemeriksaan hemoglobin dengan kejadian ketuban pecah dini, serta terdapat risiko yang lebih tinggi untuk terjadinya KPD pada pasien dengan anemia dibandingkan tidak anemia. Selain itu, hasil dari penelitian ini juga sejalan dengan penelitian dari Mahjabeen *et al.*, (2021) yang juga menunjukkan hasil terdapat hubungan yang signifikan antara anemia yang didapatkan dari pemeriksaan hemoglobin dengan kejadian ketuban pecah dini. Hal ini dijelaskan sebab anemia pada ibu hamil dapat mempengaruhi sistem imun tubuh. Anemia, yang ditandai dengan penurunan hematokrit dapat menyebabkan perubahan dari regulasi sistem imun termasuk sel T dan sel B. Sebagai hasilnya, aktivitas fagositosis dan bakterisidal dapat menjadi turun, sehingga dapat memudahkan terjadinya infeksi. Akibatnya, apabila terjadinya infeksi dapat menyebabkan peningkatan kemungkinan terkena ketuban pecah dini, akibat dari adanya pelepasan sitokin dicairkan ketuban dan selaput ketuban, sehingga menyebabkan mudahnya selaput ketuban untuk pecah.

Hasil penelitian ini juga sejalan dengan penelitian dari Pramita *et al.*, (2017) yang menunjukkan bahwa kejadian KPD dan anemia berdasarkan hasil uji *chi square* menunjukkan nilai signifikansi 0,036 dengan OR = 2,524 yang berarti ada hubungan anemia dalam kehamilan terhadap kejadian ketuban pecah dini dengan ibu hamil dengan anemia mempunyai risiko 2,524 kali lebih besar untuk mengalami ketuban pecah dini. Selain itu, Utami & Elytasari (2020), yang menyatakan bahwa terdapat hubungan

antara anemia dengan kejadian Ketuban Pecah Dini berdasarkan hasil uji statistik *Chi square* nilai p value sebesar  $0,010 < \text{taraf signifikansi } (0,05)$  maka  $H_0$  ditolak, dan diperoleh nilai OR sebesar 5,250 yang berarti kelompok ibu dengan status anemia memiliki peluang 5,250 kali lebih besar untuk terjadi ketuban pecah dini dibandingkan dengan kelompok ibu yang tidak memiliki status anemia. Kemudian Usman (2017), juga menyatakan terdapat hubungan antara anemia dengan kejadian ketuban pecah dini dimana berdasarkan uji statistik didapatkan nilai P 0,040 serta nilai OR 3,541 yang artinya ibu hamil dengan anemia berpeluang 3,541 kali lebih besar untuk mengalami ketuban pecah dini. Hasil penelitian ini sejalan dengan teori yang menyatakan bahwa anemia pada ibu hamil akan mempengaruhi system imun tubuh sehingga kan mudah terjadi infeksi dan bila infeksi terjadi di selaput ketuban maka berpengaruh pada proses kolagenolitik dan berisiko untuk terjadinya ruptur ketuban (Cunningham, 2014).

Asupan makanan adalah kebiasaan seseorang dalam mengonsumsi jumlah makanan untuk memenuhi kebutuhan energi dan zat gizi dalam waktu yang cukup lama. Terjadinya anemia pada ibu hamil sangat berpengaruh terhadap pola makan. Anemia pada kehamilan penyebab paling umumnya adalah kekurangan zat besi (Darmawansyih,2017), tetapi defisiensi nutrisi lainnya juga berkontribusi seperti asam folat. Asam folat ditemukan pada makanan seperti sayuran berdaun hijau, buah-buahan, kacang-kacangan dan biji-bijian.

Allah Swt. berfirman dalam Q.S Abasa (80):24-28 berkaitan dengan sumber zat gizi dari biji-bijian adalah sebagai berikut:

فَلْيَنْظُرِ الْإِنْسَانُ إِلَى طَعَامِهِ (٢٤) أَنَّا صَبَّيْنَا الْمَاءَ صَبًّا (٢٥) ثُمَّ شَقَقْنَا الْأَرْضَ شَقًّا (٢٦) فَأَنْبَتْنَا فِيهَا حَبًّا (٢٧) وَعِنَبًا وَقَضْبًا ٢٨

Terjemahnya :

“Maka hendaklah manusia itu memperhatikan makanannya. Sesungguhnya kami benar-benar Telah mencurahkan air (dari langit), kemudian kami belah bumi dengan sebaik-baiknya, Lalu kami

tumbuhkan biji-bijian di bumi itu, Anggur dan sayur-sayuran.” (Q.S Abasa (80):24-28)

Menurut tafsir Al-Mishbah sesungguhnya kami benar-benar telah mencurahkan air (dari langit). Lalu: sesungguhnya telah aku turunkan bantuan dari langit. Allah Ta'Ala: kemudian kami belah bumi dengan tumbuhtumbuhan. Dan Allah berfirman: lalu kami tumbuhkan biji-bijian di bumi itu. yaitu biji tanaman dan semuanya itu tidak dikeluarkan dari bumi dari biji-bijian seperti biji gandum dan lainnya yang seperti itu. dan Allah berfirman : (Anggur), lalu: dimuliakan anggur (dan sayur-sayuran) yaitu dengan sayur : buah kurma dan orang makkah menanamkannya tumbuhan pohon. Karena Allah telah memberikan kecukupan makanan sehingga manusia terhindar dari rasa lapar dan menganugerahkan perasaan aman dan tenteram, maka seyogyanya manusia beribadah kepada Allah Swt. demikian tugas manusia sebagai hamba Allah. kegiatan beribadah secara luas melibatkan aktivitas jasmani, nafsani, dan rohani dan aktifitas fisik, mental dan spiritual, yang semuanya itu memerlukan energi yang didapatkan dari makanan dan minuman.

Berdasarkan hasil analisa statistik pada profil darah rutin leukosit, tidak didapatkan adanya hubungan yang signifikan terhadap kejadian ketuban pecah dini dengan nilai p yakni 0,372. Penelitian ini sejalan dengan penelitian yang dilakukan oleh Karo *et al.*, (2019) di RSUD Abdul Wahab Sjahranie Samarinda yang menyatakan bahwa tidak terdapat hubungan yang signifikan antara jumlah leukosit yang berlebih dengan kejadian ketuban pecah dini setelah dilakukan uji nalisis dengan uji Chi-Square dan didapatkan nilai  $p = 0,680$  ( $p > 0,05$ ). Namun penelitian ini tidak sejalan dengan Herlinadiyaningsih (2018), yang menyatakan bahwa ada hubungan yang signifikan antara kadar leukosit dengan kejadian Ketuban Pecah Dini di ruang Cempaka BLUD Rumah Sakit dr. Doris Sylvanus Palangka Raya berdasarkan hasil analisis data menggunakan uji *Chi Square* didapatkan *p-value* 0,000, yang berarti  $< 0,05$ . Penelitian tersebut menggunakan sampel sebanyak 202 dimana 71 diantaranya mengalami KPD dengan leukositosis.

Penelitian tersebut menjelaskan bahwa penyebab leukositosis pada wanita hamil antara lain infeksi virus, infeksi bakteri, dan infeksi protozoa. Infeksi merupakan salah satu faktor predisposisi KPD yang menyebabkan terjadinya biomekanik pada selaput ketuban dalam bentuk preteolitik sel sehingga memudahkan ketuban pecah. Demikian juga pada Margono *et al.*, (2021) menyatakan bahwa terdapat hubungan yang bermakna bermakna antara KPD dengan peningkatan kadar leukosit dengan nilai  $p$  0,036 yang berarti  $< 0,05$ .

Penelitian ini tidak ditemukan hubungan yang signifikan antara profil darah rutin leukosit dengan kejadian ketuban pecah dini. Namun, pada penelitian ini ibu hamil yang terdiagnosis KPD disertai leukositosis adalah sebanyak 20 dari 34 sampel karena berdasarkan teori dapat dijelaskan bahwa peningkatan leukosit di dalam darah dapat menunjukkan adanya infeksi. Apabila terjadi infeksi maka akan menyebabkan proses biomekanik pada selaput ketuban dalam bentuk proteolitik sehingga akan membuat selaput ketuban mudah pecah (Cunningham, 2014). Apabila terjadi infeksi maka bakteri dapat menyebar ke rahim dan cairan ketuban yang kemudian mengeluarkan enzim yang dapat mendegradasi matriks ekstraseluler dan secara signifikan mengurangi kekuatan tarik dan elastisitas membran ketuban (Negara *et al.*, 2017).

Hasil penelitian ini juga didapatkan hasil yang tidak signifikan antara profil darah rutin trombosit dengan kejadian ketuban pecah dini. Hasil ini sejalan dengan penelitian yang dilakukan oleh Kumar *et al.*, (2020) yang menyatakan bahwa tidak terdapat perbedaan yang signifikan antara nilai trombosit pada pasien ketuban pecah dini dibandingkan dengan kontrol, dari penelitian tersebut didapatkan nilai rerata trombosit untuk KPD adalah sebesar  $224,2 \times 10^3 / \text{mm}^3$  dibandingkan dengan nilai rerata trombosit untuk kontrol sebesar  $232 \times 10^3 / \text{mm}^3$  dengan  $p$ -value 0,3. Hal ini dapat dijelaskan karena kehamilan merupakan keadaan hiperkoagulasi, dimana trombosit bertugas menjaga keseimbangan antara protrombotik dan perkembangan plasenta, sehingga trombosit akan menyesuaikan dengan menambah

volume dari trombosit serta menambah sintesis dari trombosit. Hal ini dapat menambah jumlah trombosit akan tetapi tidak akan meningkat terlalu tinggi hingga terjadi trombositosis. Namun penelitian ini berlawanan Ibrahim & Ahmed (2020), yang menyatakan bahwa terdapat hubungan yang signifikan antara hitung jumlah trombosit dengan kejadian ketuban pecah dini dengan nilai signifikansi  $p = 0,001$ . Hal ini dapat dijelaskan karena pada kasus KPD biasanya terjadi thrombosis reaktif yang terjadi secara sekunder pada kondisi medis ataupun pembedahan. Penyebab paling umum KPD di antara beberapa mekanisme yang mungkin adalah infeksi intrauterine atau genital. Dalam kasus infeksi intra-amniotik, sitokin diproduksi di dalam rahim dan kemudian mencapai sirkulasi ibu. Produksi sitokin yang berlebihan, seperti IL-4, IL-6 dan *Tumor Necrosis Factor*, yang mempengaruhi karakteristik trombosit dengan mengganggu megakariopoiesis dan pelepasan selanjutnya dari sebagian besar trombosit muda dari sumsum tulang. Penting untuk dicatat bahwa infeksi atau peradangan di tempat yang jauh dari saluran genital wanita juga dapat berkontribusi pada terjadinya KPD karena peningkatan kadar sitokin proinflamasi yang bersirkulasi dan trombosit muda (Ibrahim & Ahmed, 2020).

Berdasarkan hasil pemeriksaan limfosit didapatkan hasil tidak signifikan secara statistik yang mana hal ini sejalan dengan hasil penelitian Rahmانيar *et al.*, (2018) yang menyatakan bahwa tidak terdapat hubungan yang signifikan secara statistik antara limfosit dengan kejadian ketuban pecah dini, namun hal ini berlawanan dengan penelitian yang dilakukan oleh Kim *et al.*, (2014) yang menyatakan bahwa terdapat hubungan yang signifikan secara statistik antara limfosit dengan kejadian ketuban pecah dini. Hal ini dapat dijelaskan karena pada infeksi yang bersifat akut, pertahanan tubuh yang digunakan pertama kali adalah pertahanan tubuh non spesifik. Apabila dengan pertahanan tubuh non spesifik tidak tertangani maka akan digunakan pertahanan tubuh spesifik, sehingga pada infeksi yang bersifat akut jarang terjadi limfositosis.

Berdasarkan uji analisis statistik pemeriksaan profil darah rutin neutrofil dan NLR dengan kejadian ketuban pecah dini didapatkan hasil yang tidak signifikan dengan nilai p pada neutrofil 1,00 dan NLR 0,549 yang berarti  $< 0,05$ . Penelitian ini sesuai dengan penelitian Zakirah *et al.*, (2020), yang menyatakan bahwa tidak terdapat hubungan signifikan antara neutrofil dengan kejadian KPD dengan nilai p 0,975. Berdasarkan penelitian Zhan *et al.*, (2018), menyatakan bahwa kombinasi antara nilai WBC dan neutrofil secara signifikan dapat memprediksi terjadinya KPD dengan sensitivitas 73% dan spesifisitas 81%. Sedangkan NLR pada penelitian Dundar *et al.*, (2017) yang menyatakan bahwa NLR tidak memiliki hubungan yang signifikan untuk mendeteksi kejadian KPD dengan nilai p 0,17 yang berarti  $> 0,05$ . Menurut penelitian Lee *et al.*, (2021), NLR dengan nilai p 0,001 menggunakan *kruskal-wallis test* dan nilai p 0,000019 dengan uji *Spearman* digunakan sebagai penanda inflamasi pada *Acute Histologic Chorioamnionitis (Acute-HCA)* yang secara signifikan nilainya akan meningkat sebelum terjadinya KPD.

Berdasarkan penelitian Toprak *et al.*, (2017), menyatakan bahwa jumlah neutrofil secara signifikan akan meningkat pada pasien dengan KPD prematur dibandingkan dengan pasien kontrol dengan nilai p  $< 0,001$  berdasarkan uji *Mann Whitney*. Hal tersebut karena pada kondisi inflamasi sistemik, neutrofil akan berdiferensiasi sebagai respon imun sehingga jumlahnya akan meningkat sedangkan jumlah limfosit menurun. Jumlah NLR cenderung akan berubah pada penyakit inflamasi sistemik. Dan dapat dijadikan nilai prognostik dan prediktif pada kanker seperti kanker kolorektal, kanker paru-paru, dan karsinoma hepatoseluler. NLR juga secara signifikan akan berubah pada kondisi kehamilan seperti preeklamsia. Nilai NLR juga berubah pada kondisi diabetes gestasional, kolestasis intrahepatik, hiperemesis gravidarum, dan apendisitis pada kehamilan.

Berdasarkan uji analisis statistik pemeriksaan profil darah rutin PLR dengan kejadian ketuban pecah dini didapatkan hasil yang tidak signifikan secara statistik yang mana penelitian ini sejalan dengan penelitian yang



dilakukan Ozel *et al.*, (2019), yang mana didapatkan hasil rerata PLR pada pasien KPD adalah sebesar 149,5 dibandingkan dengan pasien kontrol sebesar 131,3 dengan nilai  $p = 0,4$  sehingga disimpulkan tidak didapatkan hubungan yang signifikan secara statistik antara PLR dengan KPD. Akan tetapi, hasil dari penelitian ini berlawanan dengan hasil penelitian dari Sharami *et al.*, (2021), yang mana didapatkan hasil rerata PLR pada pasien KPD adalah sebesar 265,5 dibandingkan dengan pasien kontrol sebesar 226,3 dengan nilai  $p = 0,0001$  sehingga disimpulkan didapatkan hubungan yang signifikan secara statistik antara PLR dengan KPD. Hal ini dapat dijelaskan sebab aktivasi trombosit telah sejak lama diperhatikan dalam patofisiologi pada kasus infeksi, inflamasi serta keganasan, sehingga mengakibatkan nilai PLR dapat meningkat. Peningkatan nilai PLR secara signifikan terkait dengan risiko terjadinya KPD. Inflamasi yang terjadi akan membuat megakariosit sehingga terjadi trombositosis. Sedangkan, jumlah limfosit menurun karena proses apoptosis. Hingga saat ini, nilai PLR belum dapat dijadikan pendeteksi KPD prematur. Nilai PLR biasanya digunakan untuk menunjukkan prognosis dari kondisi lain seperti penyakit keganasan, penyakit arteri koroner, sepsis, dan kanker payudara (Sharami *et al.*, 2021).

Penelitian ini tidak didapatkan hubungan yang signifikan antara profil darah rutin leukosit, trombosit, limfosit, NLR, dan PLR dengan ketuban pecah dini yang kemungkinan disebabkan oleh faktor-faktor lain seperti pada penelitian Maryuni & Kurniasih (2017), umur merupakan salah satu faktor risiko dari terjadinya KPD. Dalam Islam batasan usia pernikahan disebut baligh yang diterapkan oleh ulama fiqh. Batas usia yang menjadikan seseorang siap secara biologis untuk melaksanakan perkawinan, bagi laki-laki yang sudah bermimpi keluar mani dan perempuan yang sudah haid, yang demikian dipandang telah siap nikah secara biologis. Sehingga untuk merencanakan suatu kehamilan pasangan suami istri dengan usia muda dibawah 20 tahun harus melakukan musyawarah tentang kapan, berapa jumlah serta jarak anak, keputusan yang diambil adalah keputusan bersama bukan keputusan suami sepihak meskipun suami sebagai kepala rumah

tangga serta memiliki hak untuk menentukan berapa jumlah anak yang diinginkan.

وَأَنْفِقُوا فِي سَبِيلِ اللَّهِ وَلَا تُلْقُوا بِأَيْدِيكُمْ إِلَى التَّهْلُكَةِ وَأَحْسِنُوا إِنَّ اللَّهَ يُحِبُّ الْمُحْسِنِينَ

Terjemahnya :

”Janganlah kamu menjatuhkan dirimu sendiri ke dalam kebinasaan, dan berbuat baiklah, karena sesungguhnya Allah menyukai orang-orang yang berbuat baik.”(QS. Al-Baqarah (2):195).

Ayat tersebut menyampaikan bahwa islam juga membolehkan pasangan yang ingin menunda kehamilan dikarenakan alasan medis misalnya pada ibu yang berumur < 20 tahun memiliki kondisi uterus yang belum matang untuk melahirkan sehingga akan berisiko mengalami KPD.

Ibu yang berumur > 35 tahun tergolong terlalu tua untuk melahirkan dikarenakan uterus yang fungsi dari jaringannya sudah menurun bagi plasenta untuk berimplantasi. Kondisi ini akan cenderung memudahkan terjadinya placenta previa atau placenta tidak berimplantasi pada tempatnya. Selain itu, kapasitas panggul dan ototnya juga sudah menurun fungsinya sehingga dapat menimbulkan komplikasi seperti perdarahan. Demikian juga pada fungsi hormon ibu dengan usia > 35 tahun sudah tidak optimal sehingga risiko terjadinya keguguran, ketuban pecah dini, dan kematian janin dalam rahim juga meningkat. Selain itu, paritas juga kemungkinan menjadi faktor risiko dari KPD. Hal ini karena berdasarkan teori bahwa ibu yang telah melahirkan lebih dari dua kali memiliki uterus yang sudah lemah sehingga harus lebih berhati-hati. Multiparitas menjadi salah satu penyebab umum terjadinya KPD, hal ini disebabkan pada wanita yang multiparitas sering dijumpai inkompetensi serviks sehingga tidak memiliki ketahanan akan infeksi untuk selaput ketuban.

Pendidikan pada ibu juga menjadi salah satu penyebab terjadinya KPD dan mempengaruhi angka mortalitas maternal. Tingkat pendidikan akan mempengaruhi kesadaran akan kesehatan kehamilannya dengan rutin

melakukan ANC, memelihara gizinya, serta mampu mendeteksi secara dini tanda bahaya kehamilan. Kewajiban menuntut ilmu ini juga telah dijelaskan oleh Rasulullah Saw melalui sebuah hadist, dimana Rasulullah Saw bersabda :

طَلَبُ الْعِلْمِ فَرِيضَةٌ عَلَى كُلِّ مُسْلِمٍ وَمُسْلِمَةٍ

Arti :

“mencari ilmu itu adalah wajib bagi setiap muslim laki laki maupun perempuan" (HR. Ibnu Majah).

Ibu dengan pendidikan tinggi Ketika terkeada KPD akan segera datang ke pelayanan kesehatan karena mengetahui bahwa kondisi tersebut akan mempengaruhi kondisi bayinya dan petugas kesehatan akan lebih mudah membentarkan untuk mengantisipasi risiko tinggi dan komplikasinya.

Selain itu juga ada faktor nutrisi, kekurangan gizi akan mengakibatkan gangguan dan struktur kolagen yang juga akan mengakibatkan pecahnya selaput ketuban. Kekurangan mikronutrien seperti Vitamin C yang merupakan kofaktor dari pembentukan kolagen akan membuat struktur kolagen terbentuk secara tidak sempurna hal ini karena vitamin C memiliki peran untuk mensintesis dan mendegradasi kolagen untuk memelihara elastisitas selaput ketuban. Apabila terjadi defisiensi vitamin C selama kehamilan maka akan menyebabkan ketuban pecah dini. Vitamin C adalah suatu kofaktor untuk lysyl hidroksilase, enzim penting yang terlibat dalam sintesis kolagen, dan defisiensi vitamin C mempengaruhi produksi matrik ekstraseluler, penelitian epidemiologi dan intervensi gizi tidak menetapkan bahwa vitamin C mempengaruhi risiko PPRM sebagai akibat langsung dari konten matrik ekstraseluler dari membran janin. Namun, penelitian dari membran PROM mengungkapkan suatu pengurangan asam askorbat dan konsentrasi kolagen pada pecah ketuban preterm dibandingkan dengan membran waktu persalinan normal (Negara *et al.*, 2017).

Merokok diketahui menjadi salah satu faktor risiko ketuban pecah dini preterm. Pada suatu penelitian, merokok lebih dari 10 batang perhari meningkatkan KPD preterm kurang dari 28 minggu (England *et al.*, 2013).

Mekanisme rokok menyebabkan KPD preterm dikaitkan dengan peningkatan apoptosis dan stres oksidatif pada selaput ketuban (Lannon, 2014). Stress oksidatif yang disebabkan oleh adanya *Reactive Oxygen Species* dalam tubuh yang bisa merubah kekuatan dan elastisitas dari kolagen pada membran janin dan mengarah kepada PPRM. Beberapa penelitian mengatakan terdapat hubungan antara ibu perokok dengan kejadian Ketuban pecah dini (Negara *et al.*, 2017). Apabila kadar dari *Reactive Oxygen Species* sangat tinggi di dalam tubuh dapat menyebabkan krusakan kolagen pada membrane korioamniotik sehingga dapat terjadi robekan pada membrane tersebut, peningkatan ROS juga akan memicu stress oksidatif yang mempengaruhi kekuatan dan elastisitas dari kolagen pada membran janin sehingga menyebabkan ketuban pecah dini (Hassanzadeh *et al.*, 2016).

### **C. Keterbatasan Penelitian**

Penelitian yang dilakukan memiliki beberapa keterbatasan seperti kurangnya ketersediaan data dalam rekam medik. Keterbatasan lain dari penelitian ini adalah banyak faktor yang dapat mempengaruhi ketuban pecah dini tapi tidak dilakukan penilaian dalam penelitian ini yang kemungkinan dapat mempengaruhi hasil dari penelitian.

## **BAB V**

### **KESIMPULAN DAN SARAN**

#### **A. Kesimpulan**

Berdasarkan hasil penelitian yang dilakukan tentang Hubungan Profil Darah Rutin dengan Kejadian Ketuban Pecah Dini di RSUD Batara Siang Pangkep maka dapat disimpulkan sebagai berikut :

1. Terdapat hubungan yang bermakna antara hemoglobin dengan kejadian ketuban pecah dini.
2. Terdapat hubungan yang bermakna antara hematokrit dengan kejadian ketuban pecah dini.
3. Tidak terdapat hubungan yang bermakna antara leukosit dengan kejadian ketuban pecah dini.
4. Tidak terdapat hubungan yang bermakna antara trombosit dengan kejadian ketuban pecah dini.
5. Tidak terdapat hubungan yang bermakna antara limfosit dengan kejadian ketuban pecah dini.
6. Tidak terdapat hubungan yang bermakna antara neutrofil dengan kejadian ketuban pecah dini.
7. Tidak terdapat hubungan yang bermakna antara PLR dengan kejadian ketuban pecah dini.
8. Tidak terdapat hubungan yang bermakna antara NLR dengan kejadian ketuban pecah dini.

#### **B. Saran**

Saran yang diajukan setelah melakukan penelitian ini adalah sebagai berikut :

1. Pihak Rumah Sakit

Diharapkan pihak Rumah Sakit untuk meningkatkan sistem pencatatan dalam rekam medik pasien dengan menuliskan secara lengkap isi rekam medik yang berkaitan dengan pasien. Dengan tujuan

agar memudahkan peneliti lain kedepannya dalam melakukan penelitian melalui rekam medik.

## 2. Bagi Peneliti Lain

Perlu dilakukan penelitian lebih lanjut mengenai hubungan profil darah rutin dengan kejadian ketuban pecah dini dengan memperhatikan variabel lain yang menjadi faktor terjadinya ketuban pecah dini sehingga didapatkan keterikatan langsung antara profil darah rutin dengan ketuban pecah dini.



## DAFTAR PUSTAKA

- ACOG Committee on Practice Bulletins-Obstetric. ACOG practice bulletin no. 188: "Premature rupture of membranes". *Obstetrics & Gynecology*, 131(1): (2018). e1-e14.
- Addisu, D., Melkie, A., Biru, S. "Prevalence of Preterm Premature Rupture of Membrane and Its Associated Factors among Pregnant Women Admitted in Debre Tabor General Hospital, North West Ethiopia: Institutional-Based Cross-Sectional Study". *Hindawi. Obstetrics and Gynecology International*. (2020)
- Adhikari S, Tanira S, Sultana A, Wazed F, Chowdhury SB. "Fetal Outcome in Premature Rupture of Membrane – A Study Conducted in a Tertiary Level Hospital in Bangladesh". *Mediscope The Journal of GMP*. 2020 ; 7 (2) : 108 – 112.
- Ahmed, MH, Ghatge, MS, & Safo, MK. "Hemoglobin: Struktur, Fungsi dan Alosteri". *Sub-seluler biokimia* , 94 (2020) , 345-382.
- Allen, L. H. "Biological mechanisms that might underlie iron's effects on fetal growth and preterm birth". *Journal of Nutrition*, 131(2) (2001) 581S-589S.
- Amalia A., Agustyas Tjiptaningrum. "Diagnosis dan Tatalaksana Anemia Defisiensi Besi". Bagian Patologi Klinik Fk Unlam. *Majority*. Volume 5 I Nomor 5, 2016
- Areia A.L., Moura P. *Amniotic Membrane in Health and Disease: An Obstetrical Perspective*. In: Mamede A., Botelho M. (eds) Amniotic Membrane. Springer, Dordrecht, 2015
- Assefa, N. E., Berhe, H., Girma, F., Berhe, K., Berhe, Y. Z., Gebreheat, G., Werid, W. M., Berhe, A., Rufae, H. B., & Welu, G. "Risk factors of premature rupture of membranes in public hospitals at Mekele city, Tigray, a case control study". *Research Article BMC Pregnancy and Childbirth* (2018) 18:386
- Ayu, I.W., Febrianti, M., Octaviani, A. "Faktor yang Berhubungan Terhadap Kejadian Ketuban Pecah Dini (KPD) di RSIA Sitti Khadijah I Makassar Tahun 2019." *Jurnal Kesehatan Delima Pelamonia*. Vol 3, No.1 (2019)
- Balciuniene, G., Budre, G.K., Gulbiniene, V., Irena Dumalakiene, I., Viliene, R., Pilypiene, I., Drasutiene, G.S., Ramasauskaite, D. "Neutrophil-lymphocyte ratio for the prediction of histological chorioamnionitis in cases of preterm premature rupture of membranes: a case-control study". *BMC Pregnancy and Childbirth* (2021) 21:656

- Beckman, C. R. B., Ling, F. W., Barzansky, B. M., Herbet, W. N. P., Laube, D. W., Smith, R. P. *Obstetrics & Gynecology 6th Edition*. Philladelphia: Lippincott Williams & Wilkins, 2010
- Blumenfeld Y. J., Lee H. C, Gould J. B., Langen E. S., Jafari A.. El-Sayed Y. Y. “The Effect of Preterm Premature Rupture of Membranes on Neonatal Mortality Rates”. *Obstetrics & Gynecology*. 116(6): (2010) 1381-1386
- Caughey, A. B., Robinson, J. N., & Norwitz, E. R. “Contemporary diagnosis and management of preterm premature rupture of membranes”. *Reviews in obstetrics & gynecology*, 1(1), (2008) 11–22.
- Chaparro CM, Suchdev PS. *Anemia Epidemiology, Patophysiology, and Etiology in Low and Middle Income Countries*. (2019) : 8 .1450(1): 15-31.
- Cunningham, F. G., Leveno, K. J., Bloom, S. L., Hauth, J. C., Gilstrap, L., & Wenstrom, K. D. “*Williams Obstetrics 24th Edition*”. New York: The McGraw-Hill Companies, 2014
- Dayal S, Hong PL. “*Premature Rupture Of Membranes*”. StatPearls Publishing, 2020.
- Darmawansyih. “Hubungan Kepatuhan Konsumsi Tablet Fe Terhadap Kejadian Anemia Pada Ibu Hamil Di Kecamatan Patallassang Kabupaten Gowa Tahun 2016”. *Alami Journal*. Vol. 1 No. 1, (2017) hal: 51-59
- Depkes RI. *Profil Kesehatan Indonesia*. Jakarta: Depkes RI, 2012.
- Dewi, R.S., Apriyanti, F., Harmia, E. “Hubungan Paritas dan Anemia dengan Kejadian Ketuban Pecah Dini di RSUD Bangkinang Tahun 2018”. *Jurnal Kesehatan Tambusai*. Vol.1 No.2, (2020).
- Dinas Kesehatan Provinsi Sulawesi Selatan. *Laporan Kinerja Dinas Kesehatan Provinsi Sulawesi Selatan Tahun 202*. Makassar : Dinkes Sulsel, 2021
- Dorland. *Kamus Kedokteran Dorland*, Alih Bahasa : Retna Nearly Elsaria. Jakarta : ECG. 2012
- Dundar B, Cakmak BD, Ozgen G, Tasgoz FN. “Platelet Indices in Preterm Premature Rupture of Membranes and Their Relation With Adverse Neonatal Outcomes : Plateket Indices in PPRM”. *Journal of Obstetrics and Gynaecology Research*. (2017) : 44(1).
- Ekmekci E , Gencdal S. “Umbilical Cord Prolapse In Case of Preterm Premature Rupture of Membranes : When to be More Cautious ?”. *Adiyaman Universitesi Saglik Bilimleri Dergisi*. 2018; 24(2) :948 – 956.
- Elbohoty SB, Elshwaikh S, Harras H, Elsokary A. Value of Neutrophil



Lymphocytic Ratio and Platelet Lymphocytic Ratio in Premature Rupture of Membranes for Detection of Subclinical Chorioamnionitis. *World Journal of Gynecology and Women's Health*. (2020) : 3(3).

England, M., Benjamin, A., & Abenhaim, H. "Increased Risk of Preterm Premature Rupture of Membranes at Early Gestational Ages among Maternal Cigarette Smokers". *American Journal of Perinatology*. 30(10): (2013) h:821–826.

Faatih Mukhlissul., Kambang S., Ida S., Ratih RP., Frans D., Uilly A.N. "Penggunaan Alat Pengukur Hemoglobin di Puskesmas, Polindes dan Pustu". *Jurnal Penelitian dan Pengembangan Pelayanan Kesehatan*, Vol. 1, No. 1, (2017).

Farid Y, Bowman NS, Lecat P. "*Biochemistry, Hemoglobin Synthesis*". StatPearls Publishing, 2021.

Gandasoebrata, R. "*Penuntun Laboratorium Klinik*". Jakarta: Dian Rakyat. 2010

Guyton, A.C., Hall, J. E. "*Buku ajar fisiologi kedokteran*". edisi 12. Jakarta: EGC, 2011

Hackenhaar, A. A., Albernaz, E. P., Fonseca, T. M. V. da. "Preterm premature rupture of the fetal membranes: association with sociodemographic factors and maternal genitourinary infections". *Jornal de Pediatria*, 90(2) (2014). h: 197–202.

Hassanzadeh, A., Paknahad, Z., & Khoigani, M. "The relationship between macro- and micro-nutrients intake and risk of preterm premature rupture of membranes in pregnant women of Isfahan". *Advanced Biomedical Research* 5, no. 1 (2016): h. 155.

Herlinadiyaningsih., Utami, D. "Hubungan Kadar Leukosit terhadap Kejadian Ketuban Pecah Dini di BLUD Rumah Sakit dr. Doris Sylvanus Palangka Raya Tahun 2018". *Avicenna Journal of Health Research*. Vol 1 No 2. (2018) h:27 – 37.

Huda, Nurul. "Faktor-Faktor Yang Mempengaruhi Ketuban Pecah Dini di RS PKU Muhammadiyah Surakarta. Surakarta". *Skripsi*. : Universitas Muhammadiyah Surakarta, 2013.

Ibrahim, S.A, Farag, A.M. Study of Platelet Volume an Platelet Count Changes during Pr.egnancy as a Marker for Prediction of Preterm Premature Rupture of Membrane. *Med J. Cairo Univ*. 88 (2) (2020) h.: 567 – 571.

Ihsanul. Y., Palancoi, N.A., Nurdin, A. "Hubungan Tingkat Kepatuhan ANC Dengan Onset Perdarahan Postpartum Di Rsud Syekh Yusuf Kabupaten Gowa Tahun 2018". *Alami Journal*. Vol 4 No 2, (2020) hal 10 – 17.

- Jamal, M., & Biswas, R.K. "Prelabour Rupture of Membrane : Maternal and Foetal Outcomes". *Chattogram Maa-O-Shishu Hospital Medical College Journal*. Department of Obstetrics and Gynaecology. 19(2), (2020) 23–27.
- Karo, I. L. K., Ngo, N. F., Yadi. "Hubungan Leukositosis dan Bakteriuria dengan Ketuban Pecah Dini di RSUD Abdul Wahab Sjahranie Samarinda". *Jurnal Kebidanan Mutiara Mahakam*. Vol 7 No 20 (2019) h;92-98.
- Karkata, I.M.K. Ketuban Pecah Dini. "Panduan Praktek Klinis SMF Obstetri dan Ginekologi FK Unud / RS Sanglah Denpasar". *Bagian/SMF Obstetri dan Ginekologi Fakultas Kedokteran Universitas Udayana RSUP Sanglah*. Denpasar. (2015). h.54-60.
- Kementerian Kesehatan RI., Riset Kesehatan Dasar: RISKESDAS. "Profil Kesehatan Indonesia". Jakarta: Balitbang Kemenkes RI; 2018.
- Kementerian Kesehatan RI. "Buku Ajar Kesehatan Ibu dan Anak". Jakarta: Pusat Pendidikan dan Pelatihan Tenaga Kesehatan; 2014.
- Kementerian Agama RI. "Tafsir Ilmi: Penciptaan Manusia Dalam Perspektif Al-Qur'an dan Sains". Jakarta: Kemenag RI, 2012.
- Kharismawati, Pane, A.P. Hubungan Usia Kehamilan dan Kadar Hemoglobin pada Penderita Ketuban Pecah Dini di RSU Sylviani Binjai Tahun 2019. Ibnu Sina: Jurnal Kedokteran dan Kesehatan-Fakultas Kedokteran Universitas Islam Sumatera Utara 20 (1), (2021)
- Kiswari, R. Hematologi dan Transfusi. Jakarta : Penerbit Erlangga, 2014
- Kumari U, Choudhary K, Mital P *et al.*, "To Evaluate Maternal Platelet Indices in Preterm Premature Rupture of Membranes and Their Relation with Adverse Neonatal Outcome". *Scholars International Journal of Obstetrics and Gynecology*. 2020 ; 3(3) : 98-105
- Lannon, S. M. R., Vanderhoeven, J. P., Eschenbach, D. A., Gravett, M. G., Waldorf, K. M. A. "Synergy and Interactions Among Biological Pathways Leading to Preterm Premature Rupture of Membranes". *Reproductive Sciences*, 21(10): (2014). 1215–1227.
- Lee, J.H., Park, C.W., Moon, K.V, Park, J.S., Jun, J.K. "Neutrophil to Lymphocyte Ratio in Maternal Blood A Clue to Suspect Amnionitis". *Journal Clinical Medicine*. (2021) 10;2763
- Lone, F., Qureshi, R., & Emmanuel, F. "Maternal anaemia and its impact on perinatal outcome in a tertiary care hospital in Pakistan". *Eastern Mediterranean Health Journal*, 10(6), (2004). 801-807.
- Longo, D. L., Kasper, D. L., Jameson, J. L, Fauci, A. S., Loscalzo, J., Hauser S.

*Harrison's Principles Of Internal Medicine*, 18th ed. New York: McGrawHill; 2011: 1901

Mahjabeen, N., Nasreen, S.Z.A., Shahreen, S. "The Prevalence of Premature Rupture of Membranes (PROM) in Anemic and Non-anemic Pregnant Women at a Tertiary Level Hospital". *European Journal of Medical and Health Sciences* Vol. 3 Issues 4 (2021)

Maryuni & Kurniasih D. "Risk Factors of Premature Rupture of Membrane". *Kesmas: National Public Health Journal*. 11 (3): (2017) p;133-137

Manuaba, I. A. C., Manuaba. I. B. G. F., Manuaba, I. B. G. "*Ilmu kebidanan*", penyakit kandungan dan KB untuk pendidikan bidan Edisi 2. Jakarta : EGC, 2010

Murray, Robert K., Peter L., Mallow J., Peter A., & Margaret L. R., Joe V. 2015. "*Harper's Illustrated Biochemistry*". 30 ed. New York: The McGraw-Hill Education

Nairz M, Weiss G. "Iron in Infection and Immunity". *Molecular Aspects of Medicine*, 75 (2020): 100864.

Nakubulwa, S., Kaye, D. K., Bwanga, F., Tumwesigye, N. M., Mirembe, F. M. "Genital infections and risk of premature rupture of membranes in Mulago Hospital, Uganda: a case control study". *BMC Research Notes*, 8(1) (2015) h:221-229

Natsir, F., Rismayana., Wahyuntari, E. "Hubungan Paritas Dan Anemia Dengan Kejadian Ketuban Pecah Dini (KPD) Pada Ibu Bersalin Di RSUD Panembahan Senopati Bantul". *The Indonesian Journal of Health Promotion* 1(2) (2019) h:222-224

Negara, K. S., Mulyana, R. S., & Pangkahila, E. S. *Buku Ajar Ketuban Pecah Dini*. Denpasar: Fakultas Kedokteran UNUD, 2017.

Norwitz, E, John. S.. "*At A Glance Obstetri & Ginekologi*". Terjemahan Oleh: Diba A. Eriangga, Jakarta, Indonesia, hal 114-115, 2008

Notoatmodjo S. "*Metodologi Penelitian Kesehatan*". Jakarta: Rineka Cipta, 2012

Oktaviani I., Linda Makalew, Sesca D Solang. "Profil Haemoglobin Pada Ibu Hamil Dilihat Dari Beberapa Faktor Pendukung". *Jurnal Ilmiah Bidan* 4(1) (2016) h:2339-1731

Ozel A, Davutoglu EA, Yurtkal A, Madazli R. "How do platelet-to-lymphocyte ratio and neutrophil-to- lymphocyte ratio change in women with preterm premature rupture of membranes, and threaten preterm labour?" *J Obstet Gynaecol*. 40(2): (2020) p;195- 9.

- Pagana KD, Pagana TJ, Pagana TN. “*Mosby’s Diagnostic & Laboratory Test Reference*”. 14th ed. St. Louis, Mo: Elsevier; 2019.
- POGI. “*Pedoman Nasional Pelayanan Kedokteran Ketuban Pecah Dini*”. Jakarta: Perkumpulan Obstetri dan Ginekologi Indonesia, 2016.
- Pramita, R.D., Duhita, F., Wulandari, D., Hubungan Anemia dalam Kehamilan terhadap Kejadian Ketuban Pecah Dini. *Skripsi*. 2017.
- Pratiwi, P.I., Emilia, O., Kartini, F. 2018. “The Effect Of Anemia On The Incidence Of Premature Rupture Of Membrane (Prom) In Kertha Usada Hospital, Singaraja, Bali”. *Belitung Nursing Journal*.;4(3) (2018) h:336-342
- Pramono BA, Wiyati PS, Dewantiningrum J. Differences of Maternal Leukocyte Count in Premaure Rupture of Membranes and Preterm Premature Rupture of Membranes. *Bali Medical Journal*. (2020) 9(3) : 868-871
- Prawirohardjo, Sarwono. “*Ilmu Kebidanan*”. Edisi ke-3. Jakarta: Yayasan Bina Pustaka Sarwono Prawirohardjo, 2016
- Putro, H. B. Hubungan Tingkat Pendidikan Petugas Pemulasaran Jenazah dengan Pengetahuan Infeksi dari Kamar Jenazah. *Skripsi*. Universitas Diponegoro Semarang, 2014.
- Rahayu Budi., Ayu Novita Sari. “Studi Deskriptif Penyebab Kejadian Ketuban Pecah Dini (KPD) pada Ibu Bersalin”. *Jurnal Ners dan Kebidanan Indonesia*. Vol. 5, No. 2, (2017) h:134-138
- Rahmaniar, H., Pramono, M.B.A., Dewantiningrum, J., Kristanto, H., Arkhaesi, N. Hubungan Gambaran Hitung Jenis Leukosit Maternal dengan Korioamnionitis pada Ketuban Pecah Dini (Studi pada usia kehamilan 28-42 Minggu). *Medical Hospitalia*. Vol 5(1). (2018) p;5-10
- Rohmawati, N., Fibriana, A.I. “Ketuban Pecah Dini Di Rumah Sakit Umum Daerah Ungaran”. *Higeia Journal Of Public Health Research And Development* 2 (1) (2018)
- Sadikin, M. *Biokimia Darah* . Widya Medika : Jakarta, 2008.
- Sae-Lin, P., Wanitpongpan, P. “Incidence and risk factors of preterm premature rupture of membranes in singleton pregnancies at Siriraj Hospital”. *Journal of Obstetrics and Gynaecology Research*. 11 (2018) h: 39-45
- Salmarianty. “Faktor-faktor yang Berhubungan dengan Anemia pada Ibu Hamil di Wilayah Kerja Puskesmas Gajah Mada Tembilahan Kabupaten Indragiri Hilir tahun 2012”. *Skripsi*. Jakarta: FK UI, 2012
- Sari, Purnama. “Nilai Nilai Pendidikan Islam yang Terkandung dalam Surah Al-

- Ahqaf Ayat 15". *Skripsi*. Padangsimpuan ; Fakultas Tarbiyah dan Ilmu Keguruan IAIN, 2015
- Schechter AN,. "Hemoglobin research and the origins of molecular medicine". *Blood* 112 (2008) h: 3927-3938,
- Sharami, S. H., Biazar, G., Farzi, F., Atrkarroushan, Z., Ahmadi, M., Chaibakhsh, Y., Habibi, M. R., et al . "The Association Between Platelets/Lymphocyte Ratio and Premature Rupture of Membranes". *International Journal of Women's Health and Reproduction Sciences* Vol. 9, No. 1, (2021) 80–83.
- Sherwood L. *Fisiologi Manusia dari Sel ke Sistem* Edisi 9. Jakarta : EGC. 2018
- Shihab, Quraish. "*Tafsir Al-Mishbah Volume 8 Pesan Kesan, dan Keserasian Al-quran*". Jakarta : Lentera Hati, 2009
- Silveira, M. L., Caminha, Nd. O., Sousa, R. Ad., Pessoa S. M. F., Gurgel, Ed. P. P., Cavalcante D. M. P. "Neonatal outcome in pregnancies that presented premature rupture of membranes". *Northeast Network Nursing Journal*, 15(3): (2014) h491-9.
- Sorano S, Fukuoka M, Kawakami K, Momohara Y. "Prognosis of Preterm Premature Rupture of Membranes Between 20 and 24 Weeks of Gestation : A Retrospective Cohort Study". *European Journal of Obstetric & Gynecology and Reproductive Biology*, 5 (2020) 100102
- Sudarto, T. "Risiko Terjadinya Ketuban Pecah Dini pada Ibu Hamil dengan Infeksi Menular Seksual". *Jurnal Vokasi Kesehatan*, 2(2) (2016) h:330-335
- Sukhikh, G. T., Kan, N. E., Tyutyunnik, V. L., Sannikova, M. V., Dubova, E. A., Pavlov, K. A., et al. "The role of extracellular inducer of matrix metalloproteinases in premature rupture of membranes". *The Journal of Maternal Fetal & Neonatal Medicine*, 29(4) (2015) h: 656–659
- Toprak, Z., Bozkurt, M., Çakmak, B.D., Özçimen, E.E., Silahlı, M., et al. "Platelet-to-lymphocyte ratio: A new inflammatory marker for the diagnosis of preterm premature rupture of membranes". *Journal of the Turkish-German Gynecological Association published by Galenos Publishing House*. 18 (2017) h: 122-6.
- Torbé, A.I., Kowalski, K." Maternal serum and vaginal fluid C-reactive protein levels do not predict early-onset neonatal infection in preterm premature rupture of membranes". *J Perinatol*. 30(10) (2010) h:655-9. doi: 10.1038/jp.2010.22.
- Utama, F., Prasetyawati, E. "Prenatal Dalam Pendidikan Islam (Studi Pola Asuh Orang Tua, Dan Materi Pembelajaran Perspektif Pendidikan Islam Terhadap Anak Dalam Kandungan Masa Prenatal)". *AL-MURABBI: Jurnal Studi*

*Kependidikan dan Keislaman* Vol. 7, No. 1 (2020).

Utami, R., & Elytasari. "Hubungan Anemia pada Ibu Melahirkan dengan Kejadian Ketuban Pecah Dini". *Jurnal Zona Kebidanan*. Vol. 11 No. 1 (2020).

Usman., I. "Hubungan Paritas, Anemia, dan Usia Terhadap Kejadian Ketuban Pecah Dini di RSUD Raden Mattaher Kota Jambi 2017". *Scientia Journal*. Vol. 6 No. 01 (2017).

Vogel I, Grønbaek H, Thorsen P, Flyvbjerg A. "Insulin-like growth factor binding protein 117 IGFBP-1) in vaginal fluid in pregnancy". *In Vivo*. (1): (2004) 37-41.

WHO. "*Levels and Trend Maternal Mortality Rate*". Geneva, 7(13): (2014) 125-126

Wirawan, R. "*Pemeriksaan laboratorium hematologi*". Jakarta: FKUI, 2011

World Health Organization. "*Haemoglobin concentrations for the diagnosis of anaemia and assessment of severity*". World Health Organization. (2011). <https://apps.who.int/iris/handle/10665/85839>

Zamilah Ratna., Nani Aisyiyah., Ari Waluyo. "Faktor-Faktor Yang Mempengaruhi Kejadian Ketuban Pecah Dini (KPD) Pada Ibu Bersalin Di RS. Betha Medika". *Jurnal Bidang Ilmu Kesehatan* Vol.10 No. 2 (2020)

Zhan F "Blood Routine Test is a Good Indicator for Predicting Premature Rupture of Membranes". *J Clin Lab Anal*. (2019) ; 33(2)

Zhang, Q., Annath, C.V., Li, Z., & Shmulian, J.C. "Maternal anaemia and preterm birth: A prospective cohort study". *International Journal of Epidemiology*. Published by Oxford University Press on behalf of the International Epidemiological Association (2009) ;38:1380–1389

Zakirah S.C et al.. "Premature Rupture of Membrane Outcome Determinants In Reproductive Age Women ". *Journal of Maternal And Child Health*. 2020 : 5(4).

Zubaidi., Susilawati. "Perbandingan Hasil Pemeriksaan Hemoglobin Pada Ibu Hamil Dengan Beberapa Metode". *Maternal And Neonatal Health Journal*. Ocean Learning Center vol 2 no 1 (2018)

LAMPIRAN 1

**Lembar Pengamatan Penelitian**

Nomor	Nama	Usia	Pekerjaan	Riwayat Kehamilan	Riwayat Persalinan	Pemeriksaan Laboratorium							
						Hb	Hct	AL	AT	Limfosit	Neutrofil	PLR	NLR
1													
dst													

## LAMPIRAN 2

### Analisis *Chi-square*

#### KPD \* Hemoglobin

##### Crosstab

Count		Hemoglobin		Total
		1.00	2.00	
KPD	KPD	16	18	34
	Bukan KPD	24	10	34
Total		40	28	68

##### Chi-Square Tests

	Value	df	Asymptotic Significance (2-sided)	Exact Sig. (2- sided)	Exact Sig. (1- sided)
Pearson Chi-Square	3.886 <sup>a</sup>	1	.049		
Continuity Correction <sup>b</sup>	2.975	1	.085		
Likelihood Ratio	3.929	1	.047		
Fisher's Exact Test				.084	.042
Linear-by-Linear Association	3.829	1	.050		
N of Valid Cases	68				

a. 0 cells (.0%) have expected count less than 5. The minimum expected count is 14.00.

b. Computed only for a 2x2 table

#### KPD \* Hematokrit

##### Crosstab

Count		Hematokrit		Total
		1.00	2.00	
KPD	KPD	16	18	34
	Bukan KPD	24	10	34
Total		40	28	68



### Chi-Square Tests

	Value	df	Asymptotic Significance (2-sided)	Exact Sig. (2- sided)	Exact Sig. (1- sided)
Pearson Chi-Square	3.886 <sup>a</sup>	1	.049		
Continuity Correction <sup>b</sup>	2.975	1	.085		
Likelihood Ratio	3.929	1	.047		
Fisher's Exact Test				.084	.042
Linear-by-Linear Association	3.829	1	.050		
N of Valid Cases	68				

a. 0 cells (.0%) have expected count less than 5. The minimum expected count is 14.00.

b. Computed only for a 2x2 table

### KPD \* Leukosit Crosstab

Count		Leukosit		Total
		1.00	2.00	
KPD	KPD	14	20	34
	Bukan KPD	15	19	34
Total		29	39	68

### Chi-Square Tests

	Value	df	Asymptotic Significance (2-sided)	Exact Sig. (2- sided)	Exact Sig. (1- sided)
Pearson Chi-Square	.060 <sup>a</sup>	1	.806		
Continuity Correction <sup>b</sup>	.000	1	1.000		
Likelihood Ratio	.060	1	.806		
Fisher's Exact Test				1.000	.500
Linear-by-Linear Association	.059	1	.808		
N of Valid Cases	68				

a. 0 cells (.0%) have expected count less than 5. The minimum expected count is 14.50.

b. Computed only for a 2x2 table

### KPD \* Trombosit

#### Crosstab

Count		Trombosit		Total
		1	2	
KPD	KPD	33	1	34
	Bukan KPD	31	3	34
Total		64	4	68

### Chi-Square Tests

	Value	df	Asymptotic Significance (2-sided)	Exact Sig. (2- sided)	Exact Sig. (1- sided)
Pearson Chi-Square	1.063 <sup>a</sup>	1	.303		
Continuity Correction <sup>b</sup>	.266	1	.606		
Likelihood Ratio	1.109	1	.292		
Fisher's Exact Test				.614	.307
Linear-by-Linear Association	1.047	1	.306		
N of Valid Cases	68				

a. 2 cells (50.0%) have expected count less than 5. The minimum expected count is 2.00.

b. Computed only for a 2x2 table

### KPD \* Limfosit

#### Crosstab

Count		Limfosit		Total
		1.00	2.00	
KPD	KPD	23	11	34
	Bukan KPD	29	5	34
Total		52	16	68

### Chi-Square Tests

	Value	df	Asymptotic Significance (2-sided)	Exact Sig. (2- sided)	Exact Sig. (1- sided)
Pearson Chi-Square	2.942 <sup>a</sup>	1	.086		
Continuity Correction <sup>b</sup>	2.043	1	.153		
Likelihood Ratio	3.000	1	.083		
Fisher's Exact Test				.152	.076
Linear-by-Linear Association	2.899	1	.089		
N of Valid Cases	68				

a. 0 cells (.0%) have expected count less than 5. The minimum expected count is 8.00.

b. Computed only for a 2x2 table

### KPD \* Neutrofil Crosstab

Count		Neutrofil		Total
		1.00	2.00	
KPD	KPD	6	28	34
	Bukan KPD	6	28	34
Total		12	56	68

### Chi-Square Tests

	Value	df	Asymptotic Significance (2-sided)	Exact Sig. (2- sided)	Exact Sig. (1- sided)
Pearson Chi-Square	.000 <sup>a</sup>	1	1.000		
Continuity Correction <sup>b</sup>	.000	1	1.000		
Likelihood Ratio	.000	1	1.000		
Fisher's Exact Test				1.000	.624
Linear-by-Linear Association	.000	1	1.000		
N of Valid Cases	68				

a. 0 cells (.0%) have expected count less than 5. The minimum expected count is 6.00.

b. Computed only for a 2x2 table

### KPD \* PLR

#### Crosstab

Count		PLR	Total
		1.00	
KPD	KPD	34	34
	Bukan KPD	34	34
Total		68	68

#### Chi-Square Tests

	Value	df	Asymptotic Significance (2-sided)	Exact Sig. (2-sided)	Exact Sig. (1-sided)
Pearson Chi-Square	.976 <sup>a</sup>	1	.323		
Continuity Correction <sup>b</sup>	.434	1	.510		
Likelihood Ratio	.987	1	.321		
Fisher's Exact Test				.512	.256
Linear-by-Linear Association	.962	1	.327		
N of Valid Cases	68				

a. 0 cells (.0%) have expected count less than 5. The minimum expected count is 5.50.

b. Computed only for a 2x2 table

### KPD \* NLR

#### Crosstab

Count		NLR	Total
		1.00	2.00
KPD	KPD	6	28
	Bukan KPD	8	26
Total		14	54

### Chi-Square Tests

	Value	df	Asymptotic Significance (2-sided)	Exact Sig. (2- sided)	Exact Sig. (1- sided)
Pearson Chi-Square	.360 <sup>a</sup>	1	.549		
Continuity Correction <sup>b</sup>	.090	1	.764		
Likelihood Ratio	.361	1	.548		
Fisher's Exact Test				.765	.383
Linear-by-Linear Association	.354	1	.552		
N of Valid Cases	68				

a. 0 cells (.0%) have expected count less than 5. The minimum expected count is 7.00.

b. Computed only for a 2x2 table



LAMPIRAN 3

  
PEMERINTAH PROVINSI SULAWESI SELATAN  
**DINAS PENANAMAN MODAL DAN PELAYANAN TERPADU SATU PINTU**  
BIDANG PENYELENGGARAAN PELAYANAN PERIZINAN

  
1 2 0 2 1 1 9 3 0 0 1 5 0 2 2

Nomor : 24442/S.01/PTSP/2021  
Lampiran : -  
Perihal : **Izin Penelitian**

Kepada Yth.  
Bupati Pangkep

di-  
**Tempat**

Berdasarkan surat Dekan Fak. Kedokteran dan Ilmu Kesehatan UIN Alauddin Makassar Nomor : B-4596/Un.06/FKIK/PP.00.9/12/2021 tanggal 14 Desember 2021 perihal tersebut diatas, mahasiswa/peneliti dibawah ini:

**N a m a** : SRY MULYA NUR FATIMAH  
**Nomor Pokok** : 70600118026  
**Program Studi** : Pend. Dokter  
**Pekerjaan/Lembaga** : Mahasiswa(S1)  
**Alamat** : Jl. H. M. Yasin Limpo No. 36, Samata-Gowa

Bermaksud untuk melakukan penelitian di daerah/kantor saudara dalam rangka penyusunan Skripsi, dengan judul :

**\* HUBUNGAN PROFIL DARAH RUTIN DENGAN KEJADIAN KETUBAN PECAH DINI DI RUMAH SAKIT UMUM DAERAH BATARA SIANG PANGKEP PERIODE JANUARI 2019 - JUNI 2021 \***

Yang akan dilaksanakan dari : Tgl. **15 Desember 2021 s/d 15 Februari 2022**

Sehubungan dengan hal tersebut diatas, pada prinsipnya kami *menyetujui* kegiatan dimaksud dengan ketentuan yang tertera di belakang surat izin penelitian. Dokumen ini ditandatangani secara elektronik dan Surat ini dapat dibuktikan keasliannya dengan menggunakan **barcode**. Demikian surat izin penelitian ini diberikan agar dipergunakan sebagaimana mestinya.

Diterbitkan di Makassar  
Pada tanggal : 15 Desember 2021

**A.n. GUBERNUR SULAWESI SELATAN**  
**KEPALA DINAS PENANAMAN MODAL DAN PELAYANAN TERPADU**  
**SATU PINTU PROVINSI SULAWESI SELATAN**  
Selaku Administrator Pelayanan Perizinan Terpadu

  
**Ir. H. DENNY IRAWAN SAARDI, M.Si**  
Pangkat : Pembina Utama Madya  
Nip : 19620624 199303 1 003

Tembusan Yth  
1. Dekan Fak. Kedokteran dan Ilmu Kesehatan UIN Alauddin Makassar di Makassar;  
2. Penanggungjawab

SMAAP PTSP 15-12-2021

  
Jl. Bougainville No.5 Telp. (0411) 441077 Fax. (0411) 448936  
Website : <http://smap.sulselprov.go.id> Email : [ptsp@sulselprov.go.id](mailto:ptsp@sulselprov.go.id)  
Makassar 90231





**PEMERINTAH KABUPATEN PANGKAJENE DAN KEPULAUAN**  
**DINAS PENANAMAN MODAL DAN PELAYANAN TERPADU SATU PINTU**  
Jl. Sultan Hasanuddin Nomor 40 ☎ (0410) 22008 Pangkajene – KP. 90611

**IZIN PENELITIAN**

Nomor : 334/PT/OPMPTSP/XII/2021

**DASAR HUKUM :**

1. Undang-Undang Republik Indonesia Nomor 18 Tahun 2002 tentang Sistem Nasional Penelitian, Pengembangan dan Penerapan Ilmu Pengetahuan Teknologi;
2. Peraturan Menteri Dalam Negeri Nomor 7 Tahun 2014 tentang Perubahan Peraturan Menteri Dalam Negeri Nomor 64 Tahun 2011 tentang Pedoman Penerbitan Rekomendasi Penelitian;
3. Peraturan Bupati Pangkajene dan Kepulauan Nomor 379 Tahun 2019 tentang Tim Teknis pada Dinas Penanaman Modal dan Pelayanan Terpadu Satu Pintu Kabupaten Pangkep.
4. Peraturan Bupati Pangkajene dan Kepulauan Nomor 56 Tahun 2015 tentang Penyerahan Perizinan dan Non Perizinan di Kabupaten Pangkajene dan Kepulauan.
5. Peraturan Bupati Pangkajene dan Kepulauan Nomor 37 Tahun 2018 tentang Pelimpahan Kewenangan Penyelenggaraan Perizinan dan Non Perizinan kepada Dinas Penanaman Modal dan Pelayanan Terpadu Satu Pintu di Kabupaten Pangkajene dan Kepulauan.

Dengan ini memberikan izin penelitian kepada :

Nama : SRY MULYA NUR FATIMAH  
Nomor Pokok : 70600118026  
Tempat/Tgl. Lahir : Makassar / 14 April 2000  
Jenis Kelamin : Perempuan  
Pekerjaan : Mahasiswa  
Alamat : Jl. Cendana Timur Kel/ Desa Padoang-Doangan Kec. Pangkajene Kab. Pangkajene dan Kepulauan  
Tempat Meneliti : Rumah Sakit Umum Betara Siang Kab. Pangkajene dan Kepulauan

Maksud dan Tujuan mengadakan penelitian dalam rangka Penulisan Survey dengan Judul :

"Hubungan Profil Daerah Rutin Dengan Kejadian Ketuban Pecah Dini di Rumah Sakit Umum Daerah Batara Siang Pangkep Periode Januari 2019 - Juni 2021"

Lamanya Penelitian : 1 November 2021 s/d 31 Desember 2021

Dengan Ketentuan Sebagai Berikut :

1. Menanti Semua Peraturan Perundang-Undangan yang berlaku, serta menghormati Adat Istiadat setempat.
2. Penelitian tidak menyimpang dari maksud izin yang diberikan.
3. Menyerahkan 1 (satu) contoh foto copy hasil penelitian kepada Dinas Penanaman Modal dan Pelayanan Terpadu Satu Pintu Kabupaten Pangkajene dan Kepulauan.
4. Surat Izin Penelitian ini dinyatakan tidak berlaku, bilamana pemegang izin ternyata tidak menanti ketentuan-ketentuan tersebut diatas.

Demikian Izin Penelitian ini diberikan untuk dipergunakan sebagaimana mestinya.

Pangkajene, 27 Desember 2021



Tersimpan Kepada 1 (satu) :  
1. Bupati Pangkep (Sebagai Capretak)  
2. Kepala Kantor Kelemb.  
3. Arsip;



Kepala Dinas Penanaman Modal dan Pelayanan Terpadu Satu Pintu.

*Drs. Rachier, M.Si*  
PEMBINA UTAMA MUDA / IV c  
PANGKAJENE No. 19760930 199511 1 001



PEMERINTAH KABUPATEN PANGKAJENE & KEPULAUAN

RUMAH SAKIT UMUM DAERAH

**BATARA SIANG**



Jl. Sultan Hasanuddin No. 07, Email : rsupangkep118@gmail.com

**SURAT KETERANGAN**

No. 997/RSBS-TU / XII / 2021

Yang bertanda tangan di bawah ini, an. Direktur RSUD Batara Siang Kabupaten Pangkajene dan Kepulauan, Kasubag Umum, Diklat dan Akreditasi menerangkan bahwa :

Nama : Sry Mulya Nur Fatimah  
Nomor Pokok : 70600118026  
Jurusan : Kedokteran  
Jenis Kelamin : Perempuan  
Pekerjaan : Mahasiswa

Benar telah selesai melaksanakan penelitian berdasarkan surat dari Dinas Penanaman Modal dan Pelayanan Terpadu Satu Pintu Nomor : 334/IPT/DPMP/TSP/XII/2021 tanggal 27 Desember 2021 di RSUD Batara Siang Kabupaten Pangkajene dan Kepulauan, mulai meneliti 01 November s/d 31 Desember 2021 sebagai salah satu Penulisan Survey dengan judul:

*" Hubungan Profil Darah Rutin Dengan Kejadian Ketuban Pecah Dini di Rumah Sakit Umum Daerah Batara Siang Pangkep Priode Januari 2019 – Juni 2021 "*

Demikian Surat Keterangan ini dibuat untuk dipergunakan sebagaimana mestinya.

Pangkajene, 31 Desember 2021

Direktur RSUD Batara Siang  
Kasubag Umum, Diklat & Akreditasi



*[Signature]*  
S. Kep. Ns. M. Kes  
NIP. 19830924 200604 2 011



LAMPIRAN 4



UNIVERSITAS  
ALAU  
M A K A

## BIODATA RIWAYAT HIDUP



### A. Identitas Penulis

1. Nama : Sry Mulya Nur Fatimah
2. NIM : 70600118026
3. Jurusan : Pendidikan Dokter
4. Tempat/Tanggal Lahir : Makassar, 14 April 2000
5. Jenis Kelamin : Perempuan
6. Agama : Islam
7. Alamat : Jl. Cendana Timur No 50B, Pangkep
8. Orang Tua
  - a. Ayah : Abd. Rasyid P.
  - b. Ibu : Jasmianti,

### B. Riwayat Pendidikan

1. SD : MI DDI AD Nurul Islam Timika Papua
2. SMP : SMPN 1 Pangkajene
3. SMA : SMAN 2 Unggulan Pangkep

Tahun 2018 melanjutkan Studi di Universitas Islam Negeri Alauddin Makassar jurusan Pendidikan Dokter.