

**EFEKTIVITAS EKSTRAK RAMBUT JAGUNG (*Zea Mays L*)
DALAM BENTUK GRANUL TERHADAP KEMATIAN
LARVA *AEDES AEGYPTI***



SKRIPSI

Diajukan untuk Memenuhi Salah Satu Syarat Meraih Gelar Sarjana
Kesehatan Masyarakat Jurusan Kesehatan Masyarakat di Fakultas
Kedokteran dan Ilmu Kesehatan UIN Alauddin Makassar

Oleh:

NAYATUL HIDAYAH

70200115098

**JURUSAN KESEHATAN MASYARAKAT
FAKULTAS KEDOKTERAN DAN ILMU KESEHATAN
UNIVERSITAS ISLAM NEGERI ALAUDDIN MAKASSAR
TAHUN 2022**

PENGESAHAN SKRIPSI

Skripsi yang berjudul "*Efektivitas Ekstrak Rambut Jagung (Zea Mays L.) dalam Bentuk Granul Terhadap Kematian Larva Aedes Aegypti*" yang disusun Oleh **Nayatul Hidayah**, NIM: 70200115098, Mahasiswa Jurusan Kesehatan Masyarakat Fakultas Kedokteran dan Ilmu Kesehatan Universitas Islam Negeri Alauddin Makassar, telah diuji dan di pertahankan dalam sidang *Munaqasyah* yang di selenggarakan pada hari Senin, 14 Februari 2022, dinyatakan telah diterima sebagai salah satu syarat untuk memperoleh gelar Sarjana Kesehatan Masyarakat.

Makassar, 23 Februari 2022
22 Rajab 1443 H

DEWAN PENGUJI

Ketua	: Dr. dr. Syatirah, Sp.A., M.Kes	()
Sekretaris	: Sukfitrianty Syahrir, SKM., M.Kes	()
Pembimbing 1	: Dr. Andi Suslawaty, S.SI., M.Kes	()
Pembimbing 2	: Abd. Majid HR Lagu, SKM., M.Kes	()
Penguji 1	: Syahrul Basri, SKM., M.Kes	()
Penguji 2	: Dr. Muzakkir, M.Pd.I	()

Diketahui Oleh

Dekan Fakultas Kedokteran dan Ilmu Kesehatan

UIN Alauddin Makassar



Dr. dr. Syatirah, Sp.A., M.Kes

NIP. 19800701 200604 2 002

PERNYATAAN KEASLIAN SKRIPSI

Mahasiswa yang bertanda tangan di bawah ini:

Nama : Nayatul Hidayah

NIM : 70200115098

Tempat/Tgl Lahir : Sinjai, 08 September 1997

Prodi : Kesehatan Masyarakat

Peminatan : Kesehatan Lingkungan

Fakultas : Kedokteran dan Ilmu Kesehatan

Alamat : Jln. Ranggong Daeng Romo No.17

Judul : Efektivitas Ekstrak Rambut Jagung (*Zea Mays L*) dalam Bentuk Granul Terhadap Kematian Larva *Aedes aegypti*

Menyatakan dengan sesungguhnya dan penuh kesadaran bahwa skripsi ini benar adalah karya sendiri. Jika dikemudian hari terbukti bahwa ia merupakan duplikat, tiruan, plagiat, atau dibuat oleh orang lain, sebagian atau seluruhnya, maka skripsi dan gelar diperoleh karenanya batal demi hukum.

Samata, Maret 2022

Penyusun

Nayatul Hidayah
70200115098

KATA PENGANTAR

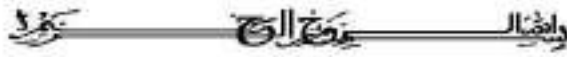

Dengan menyebut nama Allah SWT yang Maha Pengasih lagi Maha Penayang, segala puji hanya milik Allah SWT dan kami panjatkan puja dan puji syukur atas kehadiran-Nya, yang telah melimpahkan rahmat, hidayah, dan inayah-Nya kepada kami, serta shalawat dan salam selalu turunkan kepada Rasulullah SAW. Berkat limpahan dan rahmat-Nya kami sebagai penyusun mampu menyelesaikan Skripsi Guna memenuhi segala persyaratan dalam tahap menyelesaikan pendidikan S1 pada Fakultas Kedokteran dan Ilmu Kesehatan UIN Alauddin Makassar.

Penulis menyadari bahwa, tanpa bantuan dan bimbingan dari berbagai pihak, sangatlah sulit bagi penulis untuk menghadapi berbagai rintangan dan hambatan dalam proses penyusunan skripsi ini. Oleh karena itu, penulis menyampaikan terima kasih yang setulus-tulusnya kepada ibu Uci dan bapak Aji, serta keluarga besar yang dengan tulus mendoakan, memberikan dukungan baik dari segi moril maupun materil dan semangat sehingga penulis merasa kuat menjalani kehidupan ini.

Pada kesempatan ini juga penulis ingin menyampaikan terima kasih sebesar-besarnya kepada Yth:

1. Prof. Dr. H. Hamdan Juhannis, MA.,Ph.D. selaku Rektor UIN Alauddin Makassar. Prof. Dr. Mardan, M. Ag. Selaku Wakil Rektor I UIN Alauddin Makassar. Dr. Wahyuddin, M. Hum.selaku Wakil Rektor II UIN Alauddin Makassar. Prof. Dr. Darussalam, M. Ag. Selaku Wakil Rektor III UIN Alauddin Makassar. Dan Dr. H. Kamaluddin Abunawas M. Ag. Selaku Wakil Rektor IV UIN Alauddin Makassar
2. Dr. dr. Syatirah Djalaluddin, M.Kes., Sp.A, selaku Dekan Fakultas Kedokteran dan Ilmu Kesehatan Universitas Islam Negeri Alauddin Makassar. Dr. Hj. Gemy Nastity Handayany., S.Si., M.Si., Apt. selaku Wakil Dekan I Fakultas Kedokteran dan Ilmu Kesehatan Universitas Islam Negeri Alauddin Makassar. Dr. H. M. Faiz Satrianegara, SKM., MARS.

Selaku Wakil Dekan II Fakultas Kedokteran dan Ilmu Kesehatan Universitas Islam Negeri Alauddin Makassar dan Prof. Dr. Mukhtar Lutfi, M. Pd. selaku Wakil Dekan III Fakultas Kedokteran dan Ilmu Kesehatan Universitas Islam Negeri Alauddin Makassar

3. Abd. Majid Hr. Lagu, SKM., M. Kes selaku Ketua Jurusan Kesehatan Masyarakat dan Sukfitrianty Syahrir, SKM., M.Kes, selaku sekretaris Jurusan Kesehatan Masyarakat Fakultas Kedokteran dan Ilmu Kesehatan Universitas Islam Negeri Alauddin Makassar.
4. Dr. Andi Susilawaty, Ssi., M.Kes selaku Dosen Pembimbing I dan Abd. Majid Hr. Lagu, SKM., M. Kes selaku dosen Pembimbing II yang telah dengan ikhlas meluangkan waktu, tenaga, dan pikiran untuk mengarahkan penulis dalam menyelesaikan skripsi ini.
5. Syahrul Basri, SKM., M. Kes selaku Dosen Penguji Kompetensi dan Dr. Muzakkir., M. Pdi selaku Dosen penguji Integrasi Keislaman yang telah banyak memberikan masukan kepada penulis dalam menyelesaikan skripsi ini.
6. Kepada Orangtua, ibunda Hidayah dan bapak Umar yang Allahl telah di anugerahkan kekuatan dan ketegaran tak terhingga untuk terus membimbing anak-anaknya sukses dunia dan akhirat. Semoga Allah senantiasa memberi kesehatan dan umur yang panjang kepada mereka berdua, agar bisa terus menyaksikan anak-anaknya berdiri tegak digerbang keuksesan. Terima kasih yang tidak terhingga atas segala dukungan
7. Saleh Jastam selaku dosen yang selalu bersedia meluangkan waktu dan tenaganya untuk memberikan masukan serta bantuan pada saat pra-penelitian sampai pada akhir penelitian yang penulis lakukan.
8. Bapak dan Ibu Dosen Prodi Kesehatan Masyarakat Fakultas Kedokteran dan Ilmu Kesehatan Universitas Islam Negeri Alauddin Makassar yang telah memberikan ilmu yang bermanfaat selama proses studi. Serta segenap staf Tata Usaha di Fakultas Kedokteran dan Ilmu Kesehatan Universitas Islam Negeri Alauddin Makassar yang banyak berjasa dalam

proses penyelesaian administrasi selama perkuliahan hingga penyelesaian skripsi ini.

9. Kepala laboratorium prodi farmasi, para dosen serta staf yang telah memberikan izin serta kemudahan kepada penulis selama melakukan penelitian, terkhusus kepada kak Ansari yang telah mendampingi kami dalam proses pembuatan ekstrak dan granulasi di lab farmasi.
10. Kepada COVIVERA, Kesmas B, Peminatan Kesling, KKN angkatan 60 Desa Bonto Lojong Kab. Bantaeng yang telah membantu dan selalu memberikan dukungan sehingga penulis merasa kuat dan tidak pernah lupa untuk menyelesaikan skripsi ini.
11. Kepada Maria Ulfa, Nursahida sebagai orang terdepan yang selalu mengingatkan untuk tetap fokus menyelesaikan tugas akhir ini, mereka adalah support system terbaik.

Serta semua pihak yang telah membantu dalam penyelesaian skripsi ini yang tidak dapat penulis sebutkan satu persatu. Terima Kasih atas smuanya yang telah mmberi makna alam stiap langkah dan tindakan yang penulis lalui.

Dengan penuh kerendahan hati, penulis mengharapkan kritikan dan saran yang membangun guna penyempurnaan penulisan skripsi. Akhirnya penulis berharap semoga skripsi ini dapat bermanfaat bagi semua pihak yang membacanya. Aamiin

Samata, Februari 2022

Penulis

Nayatul Hidayah

DAFTAR ISI

HALAMAN JUDUL	i
KATA PENGANTAR	v
DAFTAR ISI	vii
BAB I PENDAHULUAN	1
A. Latar Belakang Masalah	1
B. Rumusan Masalah.....	4
C. Hipotesis	4
D. Definisi Oprasional dan Ruang lingkup penelitian.....	5
E. Kajian Pustaka	7
F. Tujuan dan Kegunaan	10
BAB II TINJAUAN TEORITIS	11
A. Tinjauan Umum Nyamuk Aedes Aegypti	11
B. Tinjauan Tentang Aedes Aegypti Sebagai Vektor DBD	23
C. Tinjauan Tentang Pembagian Insektisida	25
D. Tinjauan Tentang Rambut Jagung (<i>Zea Mays L</i>)	27
E. Tinjauan Umum Mekanisme Ekstrak Rambut Jagung (<i>Zea Mays L</i>) Sebagai Larvasida	32
F. Tinjauan Pemanfaatan Tumbuhan Dalam Prespektif Islam	34
G. Tinjauan Tentang Metode Ekstrasi	37
H. Tinjauan Tentang Granul	39
I. Uji Toksisitas	40
J. Kerangka Teori	41
K. Kerangka Konsep	42
BAB III METODOLOGI PENELITIAN	43
A. Jenis Penellitian dan Lokasi Penelitian.....	43
B. Pendekatan Penelitian.....	43
C. Populasi dan Sampel Penelitian.....	44
D. Metode Pengambilan Data.....	45
E. Defenisi Oprasional Variabel	45
F. Parameter Penelitian	47

G. Alur Penelitian.....	48
H. Validasi dan Reliabilitas Instrument.....	49
I. Instrumen Penelitian.....	49
J. Prosedur Penelitian.....	50
K. Teknik pengolahan dan analisis data.....	54
BAB IV HASIL DAN PEMBAHASAN.....	55
A. Hasil penelitian.....	55
B. Pembahasan.....	64
C. Keterbatasan Peneitian.....	71
BAB V PENUTUP.....	72
A. Kesimpulan.....	72
B. Saran.....	72
DAFTAR PUSTAKA.....	74
LAMPIRAN	
RIWAYAT HIDUP	



DAFTAR TABEL

Tabel 1 Kajian Pustaka	6
Tabel 2 Rincian Jumlah Sampel Penelitian	39
Tabel 3 Defenisi Oprasional Variabel	40
Tabel 4 Hasil Pengukuran suhu dan Kelembaban Ruangan	46
Tabel 5 Kematian Larva <i>Aedes aegypti</i> pada Berbagai Volume Air Di Konsentrasi 100% Ekstrak Rambut Jagung (<i>Zea Mays L</i>) Dalam Bentuk Granul Pada Masing-Masing Pengulangan	47
Tabel 6 Data Jumlah Larva <i>Aedes aegypti</i> yang Mati setelah pemberian ekstrak Rambut Jagung (<i>Zea Mays L</i>) setelah 1440 menit	49
Tabel 7 Uji Normalitas Data	50
Tabel 8 Hasil analisis probit LC ₅₀ dan LC ₉₀ Rambut Jagung (<i>Zea Mays L</i>) dalam Bentuk Granul Terhadap Kematian Larva <i>Aedes aegypti</i>	50
Tabel 9 Hasil analisis probit LT ₅₀ dan LT ₉₀ Rambut Jagung (<i>Zea Mays L</i>) dalam Bentuk Granul Terhadap Kematian Larva <i>Aedes aegypti</i>	51

DAFTAR GAMBAR

Gambar 1 Morfologi Nyamuk <i>Aedes Aegypti</i>	13
Gambar 2 Struktur Kepala Pada Nyamuk	15
Gambar 3 Morvologi Nyamuk Dewasa	16
Gambar 4 Siklus Hidup Nyamuk	17
Gambar 5 Telur <i>Aedes aegypti</i>	18
Gambar 6 Morvologi Larva <i>Aedes aegypti</i>	19
Gambar 7 Larva Anopheles Dan Culicine (aedes) Di Permukaan Air	21
Gambar 8 Pupa <i>Aedes aegypti</i>	22
Gambar 9 Nyamuk <i>Aedes aegypti</i>	23
Gambar 10 Rambut Jagung.....	29
Gambar 11 Kerangka Teori.....	36
Gambar 12 Kerangka Konsep	37
Gambar 13 Pendekatan Penelitian	39
Gambar 14 Grafik LC_{50} Dan LC_{90}	52
Gambar 15 Grafik LT_{50} Dan LT_{90} Pada Volume Air 0,5 Liter	53
Gambar 16 Grafik LT_{50} Dan LT_{90} Pada Volume Air 1 Liter	54
Gambar 17 Grafik LT_{50} Dan LT_{90} Pada Volume Air 1,5 Liter	55
Gambar 18 Produk “LARMUKA RAJA” Atau “Larvasida Nyamuk Alami Rambut Jagung”	56

DAFTAR SINGKATAN

DBD	: Demam Berdarah Dengue
WHO	: World Health Organization
LC	: Lethal Concentration\
LT	: Lethal Time



**EFEKTIVITAS EKSTRAK RAMBUT JAGUNG (*Zea Mays L*)
DALAM BENTUK GRANUL TERHADAP KEMATIAN LARVA
*Aedes Aegypti***

¹*Nayatul Hidayah*, ²*Andi Susilawaty*, ³*Abd. Majid HR Lagu*
¹²³*Bagian Kesehatan Lingkungan, Program Studi Kesehatan Masyarakat,
Fakultas Kedokteran dan Ilmu Kesehatan UIN Alauddin Makassar*

nayatulhidayah08@gmail.com

ABSTRAK

Demam Berdarah Dengue ialah penyakit yang dipengaruhi oleh infeksi dengue yang ditularkan lewat gigitan nyamuk *Aedes aegypti*. Penyakit ini merupakan penyakit endemik yang dapat muncul secara terus menerus, terutama pada musim penghujan. Jenis penelitian yang digunakan adalah penelitian kuantitatif dengan menggunakan metode eksperimen, khususnya untuk menentukan efektivitas ekstrak rambut jagung dalam bentuk granul terhadap kematian larva *Aedes aegypti*. rancangan yang dipakai ialah *Pre test Post test control group design*. Hasil penelitian yang dilakukan yaitu tidak adanya pengaruh kontrol (Aquadest) terhadap kematian larva *Aedes aegypti*. Pada volume 0,5 Liter Ekstrak Rambut Jagung (*Zea Mays L*) dapat mematikan larva *Aedes aegypti* sebanyak 100 selama 1440 menit. Volume 1 liter Ekstrak Rambut jagung dapat mematikan larva *Aedes aegypti* sebanyak 100 selama 1440 menit. Dan pada volume 1,5 liter. Ekstrak Rambut jagung dapat mematikan *Aedes aegypti* sebanyak 99 selama 1440 menit. Rata-rata kematian larva *Aedes aegypti* terendah pada volume 1,5 liter yaitu sebanyak 80 larva, dan kematian tertinggi pada volume 0,5 dan 1 liter sebanyak 100 larva. Kosentrasi Ekstrak Rambut Jagung (*Zea Mays L*) yang dapat mematikan 50% nyamuk uji (LC₅₀) yaitu pada konsentrasi 0,01584%, sedangkan yang dapat mematikan 90% nyamuk uji (LC₉₀) pada konsentrasi 0,01902 %. Hal tersebut membuktikan adanya hubungan lama pajanan dengan kematian larva *Aedes aegypti*. Semakin rendah volume air dan semakin lama pajanan waktu, maka semakin tinggi juga kematian larva uji. Nilai LT₅₀ pada volume 0,5 liter terjadi pada menit 1651 sedangkan LT₉₀ pada menit 2978. Untuk volume 1 liter nilai LT₅₀ pada menit 1412, dan nilai LT₉₀ pada menit 2448. Dan volume 1,5 liter nilai LT₅₀ pada menit 1386, sedangkan LT₉₀ pada menit 2389.

Kata Kunci: Larvisida, DBD, *Aedes aegypti*, Rambut Jagung

***EFFECTIVENESS OF CORM HAIR EXTRACT (Zea Mays L) IN
THE FORM OF A GRANULE AGAINST DEATH LARVAE OF
Aedes aegypti***

¹Nayatul Hidayah, ²Andi Susilawaty, ³Abd. Majid HR Lagu
*^{1,2,3}Environmental Health, Public Health Studies Program,
Faculty of Medicine and Health Sciences UIN Alauddin Makassar*
nayatulhidayah08@gmail.com

ABSTRAK

Dangue hemorrhagic fever is a disease affected by infection. Dengue is transmitted through the bite of the *Aedes aegypti* mosquito. This disease it is an endemic disease that can appear continuously, especially in the rainy season. The type of research used is research quantitative methods using experimental methods, especially for determine the effectiveness of corn hair extract in the form of granules against death of *Aedes aegypti* larvae. The plan used is the Pre Test Control group Design. The results of the research conducted are the absence of influence control (Aquadest) against the death of *Aedes aegypti* larvae. At a volume of 0,5 liters corn hair extract (*Zea Mays L*) can kill the larvae of *Aedes aegypti* 100 for 1440 minutes. Volume 1 liter of corn hair extract can be kill the larvae of *Aedes aegypti* as much 100 for 1440 minutes. Ad at volume 1,5 liters corn hair extract can turn off *Aedes aegypti* as many as 99 for 1440 minutes. Average mortality of *Aedes aegypti* larvae lowest at volume 1,5 liters is as much as 80 larvae, and the highest mortality at volumes of 0,5 amd 1 liter as many as 100 larvae. Corn hair extract concentration (*Zea Mays L*) which can kill 50% of test mosquitoes (LC₅₀) is at a concentration of 0.01584%, while it can kill 90% of test mosquitoes (LC₉₀) at a concentration of 0.01902%. this prove the long-standing relationship of exposure with the death of *Aedes aegypti* larvae. The lower the volume of water and the longer the exposure of time, then the higher the deathnof the test larvae. LT₅₀ value at volume of 0,5 liters occurs in the 1651 minute while the LT₉₀ in the 2978 minute. For volume 1 liter LT₅₀ value at 1412 minutes, and LT₉₀ value in 2448 minutes. And the volume of 1,5 liters value LT₅₀ at 1386 minutes,while LT₉₀ at 2389

Keywords : *Larvaside, DBD, Aedes aegypty, Corn Hair.*

BAB I

PENDAHULUAN

A. Latar Belakang

Demam berdarah dengue (DBD) adalah salah satu penyakit yang menjadi perhatian dunia sebab selalu menyebabkan insiden dahsyat dengan mortalitas yang sangat besar. Selanjutnya, pengobatan khusus untuk DBD belum ditemukan, sehingga untuk mengurangi frekuensinya dapat dilakukan pengendalian vektor.

World Health Association (WHO) memproleh bahwa Indonesia merupakan negara dengan jumlah kasus DBD terbesar di Asia Tenggara. Demam berdarah secara konsisten muncul di Indonesia dan sering menjadi Kejadian Luar Biasa (KLB), hal ini dikarenakan nyamuk hidup di dekat manusia dan wilayahnya untuk berkembang biak banyak di rumah. Didukung oleh hasil penelitian dari Prasetyowati dan Ginanjar bahwa bak mandi dan ember merupakan lingkungan alami tempat ditemukannya larva nyamuk *Aedes aegypti*. Terlebih lagi, mengenai jenis, luas, bahan, dan keadaan penampungan air sangat mempengaruhi keberadaan larva (Gafur dan Saleh, 2011).

Kasus DBD di Indonesia pada tahun 2017 meningkat jadi 68. 407 kasus, dengan total mortalitas di atas 493 orang. Jumlah ini menyusut ekstrem dari tahun tadinya ialah 204. 171 kasus serta jumlah kematian sebanyak 1. 598 orang. Angka kesakitan DBD tahun 2017 menyusut dibanding tahun 2016 dari 78, 85 jadi 26, 10 per 100. 000 penduduk. Walaupun demikian, *case fatality rate* (CFR) dari tahun sebelumnya tidak terlalu tinggi, yaitu 0,78% pada tahun 2016, menjadi 0, 72% pada tahun 2017.

Wilayah dengan angka kesakitan DBD yang sangat tinggi yaitu berada di Sulawesi Selatan sebesar 105, 95 per 100. 000 penduduk. Sulawesi Selatan yang baru- baru ini menempati urutan kesepuluh selaku daerah yang paling tinggi pada tahun 2016, meningkat mejadi wilayah dengan tingkat kesakitan paling tinggi pada tahun 2017

Kasus DBD di segala wilayah kerja Puskesmas Maros tahun 2015 sebanyak 397 permasalahan. Kasus ini tumbuh pada tahun 2016 jadi 629 permasalahan. Pada tahun 2017 mengalami penyusutan yang sangat besar,

tepatnya sebanyak 253 kasus, tetapi masih menjadi wilayah dengan jumlah kasus DBD terbanyak di Sulawesi Selatan.

Segala upaya guna preventif atau mengendalikan DBD ialah melaksanakan pemberian sintesis, organik, alami dan pemusnahan sarang nyamuk. Saat ini penanggulangan yang masih sering digunakan yaitu penanggulangan majemuk dengan memakai semprotan zat anti serangga dengan menggunakan semprotan serangga buatan pabrik, dengan fokus pada nyamuk vektor dewasa dan larva nyamuk. Salah satu jenis racun serangga yang biasa digunakan untuk mengendalikan larva nyamuk adalah themepos

Pemilihan bahan yang akan digunakan sebagai larvasida tentunya harus aman terhadap manusia ataupun organisme lain, selain itu bahan juga mudah didapatkan dan diharapkan dapat memberi dampak positif pada kesehatan manusia. Oleh karena itu, salah satu alternatif cara pengendalian nyamuk demam berdarah adalah dengan memanfaatkan tanaman yang banyak tumbuh di Indonesia dan sudah sering digunakan masyarakat. Salah satu upaya untuk mengatasi masalah tersebut adalah dengan mencari sarana pengendalian alternatif yang dapat mengendalikan vektor penyakit DBD dengan pencegahan pertumbuhan larva nyamuk instar III secara efektif tetapi ramah lingkungan yaitu pemanfaatan rambut jagung (*Zea mays L.*) Rambut jagung memiliki kandungan flavonoid, saponin, dan minyak atsiri yang bekerja sebagai racun pada larva nyamuk baik sebagai racun kontak maupun racun perut. (Wirasutisna, Fidrianny, & Rahmayani, 2012)

Menurut Farida (2006), granul merupakan kumpulan-kumpulan dari partikel-partikel yang lebih kecil. Umumnya memiliki bentuk yang tidak merata serta lebih tahan lama dalam penyimpanan. Granul memiliki beberapa kelebihan yaitu dapat mengalir lebih baik dari pada sediaan serbuk, dapat lebih tahan terhadap udara, dapat lebih mudah dibasahi oleh pelarut, dan umumnya granul tidak segera mengeras atau mengering karena granul memiliki luas permukaan yang lebih kecil (Nugrahani IR *et al*, 2006) dalam (Vitaningrum, 2015).

Berdasarkan uraian diatas, penulis ingin meneliti dan menguji apakah ekstrak rambut jagung (*Zea mays L.*) dalam bentuk granul efektif dalam

mematikan *Aedes aegypti*. Oleh karena itu penulis tertarik melakukan penelitian untuk mengetahui efektivitas ekstrak rambut jagung (*Zea mays L*) dalam bentuk granul terhadap kematian larva *Aedes aegypti*.

B. Rumusan Masalah

Berdasarkan uraian latar belakang, maka pokok masalah dalam penelitian ini adalah bagaimana efektivitas ekstrak rambut jagung (*Zea mays L*) terhadap kematian larva *Aedes aegypti*?

Atas dasar uraian pokok masalah itu, dapat dirumuskan sub-sub masalah sebagai berikut:

1. Apakah beberapa volume air yang berisi ekstrak rambut jagung (*Zea Mays L*) dalam bentuk granul efektif terhadap kematian larva *Aedes aegypti*?
2. Apakah lama pajanan ekstrak rambut jagung (*Zea mays L*) dalam bentuk granul efektif terhadap kematian larva *Aedes aegypti*?
3. Berapakah *Lethal Concentration* 50% (LC_{50}) dan *Lethal Time* 90% (LC_{90}) dari ekstrak rambut jagung (*Zea mays L*) dalam bentuk granul efektif terhadap kematian larva *Aedes aegypti*?

C. Hipotesis

1. Hipotesis Nol (H_0)

- a. Tidak ada volume air yang berisi ekstrak rambut jagung (*Zea Mays L*) dalam bentuk granul efektif terhadap kematian larva *Aedes Aegypti*
- b. Tidak ada lama pajanan ekstrak rambut jagung (*Zea Mays L*) dalam bentuk granul efektif terhadap kematian larva *Aedes aegypti*
- c. Tidak diketahui *Lethal Concentration* 50% (LC_{50}) dan *Lethal Time* 90% (LC_{90}) dari ekstrak rambut jagung (*Zea Mays L*) dalam bentuk granul efektif terhadap kematian larva *Aedes aegypti*.

2. Hipotesis Alternatif (H_a)

- a. Ada beberapa volume air yang berisi ekstrak rambut jagung (*Zea Mays L*) yang efektif terhadap kematian larva *Aedes aegypti*.

- b. Ada antara lama pajanan ekstrak rambut jagung (*Zea Mays L*) yang efektif dengan kematian larva *Aedes aegypti*.
- c. Diketuainya *Lethal Concentration* 50% (LC_{50}) dan *Lethal Time* 90% (LT_{90}) dari ekstrak rambut jagung (*Zea Mays L*) yang efektif terhadap kematian larva *Aedes aegypti*.

D. Definisi Oprasional serta Ruang Lingkup Penelitian

1. Definisi Oprasional

- a. Efektivitas ekstrak adalah keberhasilan ekstrak rambut jagung mematikan larva *Aedes aegypti* yang ditunjukkan dengan adanya hubungan antara peningkatan konsentrasi ekstrak dan lama pajanan ekstrak dengan kematian larva *Aedes aegypti* dan nilai *Lethal Concentration* 50% (LC_{50}) dan *Lethal Tiime* 90% (LT_{90}) dari ekstrak rambut jagung (*Zea mays L*) terhadap kematian larva *Aedes aegypti*
- b. Ekstrak rambut jagung (*Zea mays L*) merupakan rambut jagung yang sudah diekstrak dengan teknik maserasi memakai pelarut etanol.
- c. Larva *Aedes aegypti* instar III merupakan larva *Aedes aegypti* yang sudah berusia 4 - 5 hari sehabis menetas
- d. Jumlah mortalitas larva ialah kuantitas larva *Aedes Aegypti* instar III yang mati sehabis pembagian perlakuan. Larva di anggap mati apabila tak terindikasi beraktivitas, contohnya tak bergerak lagi bila dirangsang dengan guncangan air serta disentuh
- e. LC_{50} (*Lethal Concentration* 50) merupakan konsentrasi larvasida yang menimbulkan terbentuknya kematian pada 50% larva *Aedes aegypti*
- f. LT_{90} (*Lethal Time* 90) merupakan waktu yang diperlukan guna mengakibatkan terjadinya kematian pada 90% larva *Aedes aegypti*
- g. Volume air merupakan berapa liter air yang berisi ekstrak dalam riset ini ialah 0.5 Liter, 1 Liter, serta 1.5 Liter
- h. Lama pajanan merupakan lama waktu terpajannya sampel uji terhadap ekstrak rambut jagung (*Zea Mays L*) dalam satuan menit.

2. Ruang Lingkup Penelitian

Untuk mempermudah penulis skripsi supaya lebih terencana serta berjalan dengan baik, hingga butuh kiranya terbuat sesuatu batas permasalahan, ada pula ruang lingkup riset yang hendak dibahas dalam penyusunan skripsi ini, ialah:

- a. Riset ini ialah riset kesehatan lingkungan
- b. Permasalahan riset dibatasi pada daya guna ekstrak rambut jagung (*Zea Mays L*) terhadap mortalitas larva *Aedes Aegypti*
- c. Larva yang diteliti merupakan larva *Aedes Aegypti* instar III yang sebelumnya dibesarkan di Laboratorium Entomologi Fakultas Kedokteran Universitas Hasanuddin Makassar
- a. Ekstrak senyawa aktif rambut jagung (*Zea mays L*) yang digunakan adalah flavonoid, saponin, dan minyak atsiri
- d. Jenis penelitian ini adalah penelitian kuantitatif lapangan dengan pendekatan eksperimental *post test only with control group design* dengan tujuan untuk mengetahui efektivitas ekstrak rambut jagung (*Zea mays L*) dalam bentuk granul terhadap kematian larva *Aedes aegypti* instar III
- e. Riset ini dilaksanakan sepanjang 3 bulan mulai November- Desember 2019

E. Kajian Pustaka

Tabel 1
Kajian Pustaka

No	Nama Peneliti	Judul Penelitian	Variabel	Jenis Penelitian	Sampel	Hasil
1	Siti Arnis Nurhidayah Jamal, Andi Susilawaty, Azriful	Efektivitas Larvasida Ekstrak Kulit Pisang Raja (<i>Musa paradisiaca</i> var. Raja) Terhadap Larva <i>Aedes sp.</i> Instar III	Variabel dependen yaitu jumlah larva yang mati. Variabel independen yaitu konsentrasi ekstrak kulit pisang raja	Eksperimen semu dengan <i>desaiposttest onlycontrol groupdesign.</i>	Jumlahsampel yang dipakai yaitusebanyak 60llarva	kelompok kontrol yang tidak diberi perlakuan tidak ditemukan adanya kematian larva <i>Aedes sp</i> pada semua replikasi begitu pula pada kelompok kontrol yang diberi pelarut DMSO. Pada kelompok yang diberi perlakuan dengan pemberian ekstrak kulit pisang raja rata-rata kematian larva terendah terdapat pada konsentrasi 0,25% yaitu 20% larva mati sedangkan rata-rata kematian larva tertinggi ter-dapat pada konsentrasi 1,00% yaitu 77% larva mati selama 24 jam perlakuan. Selain itu, dapat diketahui bahwa jumlah kematian larva meningkat seiring dengan peningkatan konsentrasi ekstrak kulit pisang raja. Hasil yang diperoleh dari uji normalisasi data yaitu $p>0,05$ yang berarti distribusi data normal. Hasil uji korelasi <i>Pearson</i> menunjukkan bahwa

						antara peningkatan konsentrasi ekstrak kulit pisang raja dengan jumlah kematian larva <i>Aedes sp</i> memiliki nilai signifikansi $0,000 < 0,05$ yang berarti terdapat korelasi yang signifikan. Adapun hasil koefisien korelasi <i>Pearson</i> sebesar 0,987. Angka 0,987 ini mendekati angka 1 maka dapat dikatakan bahwa terdapat hubungan kuat antara variabel. Nilai angka 0,987 adalah positif. Hal ini menunjukkan bahwa hubungan antara variabel adalah korelasi positif yang berarti semakin tinggi konsentrasi ekstrak kulit pisang raja semakin banyak larva <i>Aedes sp</i> yang mati.
Inayah Hayati, I Putu Pebri Kurniawan	Efektifitas Ekstrak Kulit Buah Jeruk Purut (<i>Citrus Hystrix</i> D.C) Terhadap Larva <i>Aedes Aegypti</i> L	Variabel dependen yaitu jumlah larva yang mati. Variabel independen yaitu buah jeruk purut (<i>Citrus hystrix</i>) dengan konsentrasi pengenceran	Jenis Penelitian Eksperimen laboratorium dengan melihat efek larvasida kulit buah jeruk purut terhadap larva <i>Aedes aegypti</i> L setelah perlakuan selama 24 jam.	Jumlah sampel yang digunakan yaitu sebanyak 300 larva. Dan Sampel ekstrak kulit buah jeruk purut (<i>Citrus hystrix</i> DC) kering sebanyak 750 gram	Analisa data dihitung presentase dari jumlah kematian larva kemudian dilakukan uji regresi. Hasil penelitian menunjukkan bahwa ekstrak kulit buah jeruk purut (<i>Citrus hystrix</i> D.C) memiliki potensi sebagai biolarvasida terhadap larva <i>Aedes aegypti</i> L, konsentrasi 3% - 9% efektif untuk menghambat pertumbuhan larva yaitu didapatkan presentase sebesar 100% kematian larva	

			1%, 3%, 5%, 7%, 9%			
Ilham Syam1 , Esse Puji Pawenrusi1	Efektifitas Ekstrak Buah Pare(<i>Momordica Charantia</i>) Dalam Mematikan Jentik Aedes Aegypti	Variabel dependen yaitu jumlah larva yang mati. Variabel independen yaitu Ekstrak Buah Pare(<i>Momordica Charantia</i>)		Metode riset ini adalah <i>QuasiExperiment</i> dengan rancangan penelitian rangkaian waktu(<i>Time Series Design</i>)	Jumlah sampel yang digunakan yaitu sebanyak jentik <i>Aedes aegypti</i> sebanyak 200 ekor sedangkan untuk buah pare sebanyak 3500 gram.	Penelitian menunjukkan kematian jentik <i>Aedes aegypti</i> pada konsentrasi 5% dapat mematikan jentik sebesar 48% dari jumlah populasi jentik <i>Aedes aegypti</i> . Konsentrasi 10% dapat mematikan jentik dengan persentase kematian sebesar 66% dari jumlah populasi jentik <i>Aedes aegypti</i> . Sedangkan, kematian jentik dengan konsentrasi 15% menggapai persentase kematian sebesar 89% dari jumlah populasi jentik <i>Aedes aegypti</i> . Simpulan yang diperoleh dalam penelitian ini adalah adanya pengaruh ekstrak buah pare dalam mematikan jentik <i>Aedes aegypti</i> pada konsentrasi 5%, 10% dan 15%.
Priadi Eling Waskito, Widya Hary Cahyati	Efektivitas Granul Daun Salam (<i>Eugenia Polyantha Wight</i>) Sebagai Larvasida Nyamuk <i>Aedes Aegypti</i>	kadar ekstrak daun salam (<i>Eugenia polyantha Wight</i>) dalam bentuk granul pada berbagai konsentrasi		eksperimen murni <i>post test only control group design</i>	sampel penelitian adalah 25 ekor larva <i>Aedes aegypti</i> instar III	Hasil menunjukkan terdapat `hubungan antara granul ekstrak daun salam dengan kematian larva ($p=0,001$). Nilai LC 50 granul ekstrak daun salam adalah 36,46 mg/ml dan LC 90 adalah 94,3 mg/ml. Waktu untuk LT 50 pada 35 mg/ml adalah 27,462 jam, sedangkan LT 90 adalah 4,778E3 jam. Berdasarkan

						uji toksisitas akut granul ekstrak daun salam memiliki efek larvasida terhadap nyamuk <i>Ae. aegypti</i> .
--	--	--	--	--	--	--

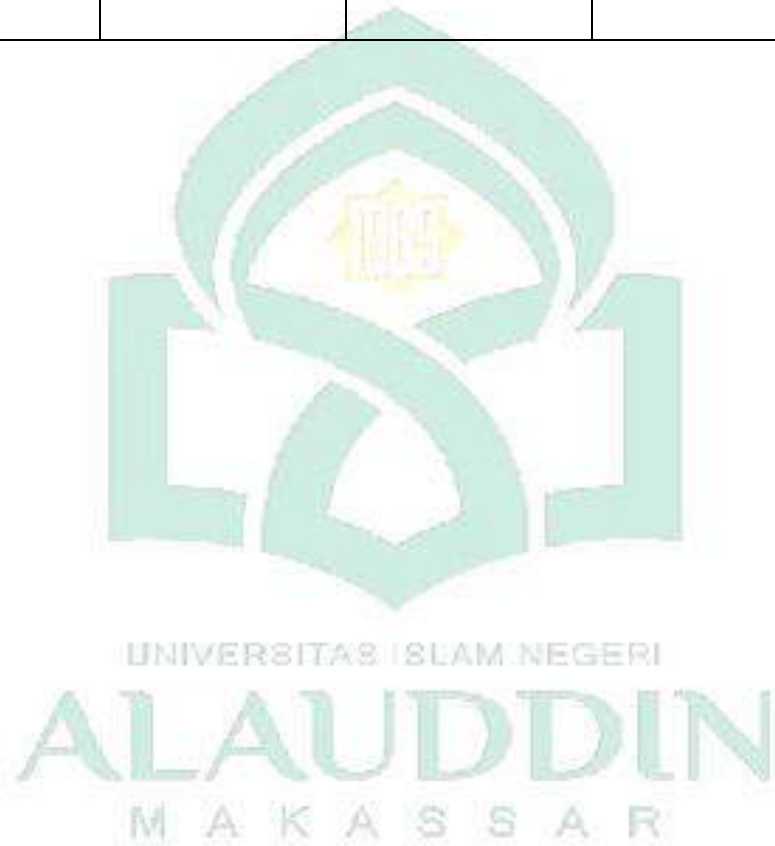

F. Tujuan dan Kegunaan

1. Tujuan

a. Tujuan Umum

Penelitian ini bertujuan untuk mengetahui efektivitas ekstrak rambut jagung (*Zea mays L*) dalam bentuk granul terhadap kematian larva *Aedes aegypti*.

b. Tujuan Khusus

- 1) Untuk mengetahui beberapa volume air yang berisi ekstrak rambut jagung (*Zea mays L*) dalam bentuk granul yang efektif dengan kematian larva *Aedes aegypti*
- 2) Untuk mengetahui antara lama pajanan ekstrak rambut jagung (*Zea mays L*) dalam bentuk granul yang efektif dengan kematian larva *Aedes aegypti*.
- 3) Untuk mengetahui *Lethal Concentration* 50% (LC_{50}) dan *Lethal Time* 90% (LC_{90}) dari ekstrak rambut jagung (*Zea mays L*) dalam bentuk granul yang efektif terhadap kematian larva *Aedes aegypti*.

2. Kegunaan Penelitian

a. Kegunaan Teoritis

Riset ini diharapkan bisa jadi salah satu sumbangan pemikiran ilmiah serta sanggup memperkaya khasana ilmu pengetahuan tentang efektivitas ekstrak rambut jagung (*Zea mays L*) dalam bentuk granul terhadap kematian larva *Aedes aegypti* dan menaikkan khasana ilmu pengetahuan serta selaku bahan perbandingan untuk riset yang lebih luas serta lebih dalam

b. Kegunaan Aplikatif

Riset bisa membagikan data secara ilmiah serta ilmu pengetahuan kepada warga luas tentang khasiat rambut jagung (*Zea Mays L*) dalam wujud granul yang bisa dijadikan larvasida. Tingkatkan pemanfaatan rambut jagung (*Zea Mays L*) dengan harapan dapat mengurangi angka peristiwa DBD.

BAB II

TINJAUAN TEORITIS

A. *Tinjauan Umum Nyamuk Aedes Aegypti*

Demam Berdarah Dengue (DBD) merupakan penyakit menular yang ditularkan melalui vektor yang acap kali menyebabkan Kejadian Luar Biasa (KLB) dan banyak penyebab kematiannya (Isnawati, 2015), hal ini dikarenakan nyamuk hidup di dekat manusia dan banyak tempat tinggalnya. berada didalam Rumah, bak air dan ember merupakan lingkungan alami tempat ditemukannya larva nyamuk *Aedes aegypti* (Prasetyowati dan Ginanjoar, 2017).

1. *Klasifikasi Aedes aegypti*

Nyamuk merupakan salah satu serangga utama di bidang kesehatan. Nyamuk ialah vektor utama ataupun penular penyakit arbovirus (demam berdarah, chikungunya, demam kuning, ensefaliitis, serta sebagainya), semacam halnya peradangan nematoda(filariasis), rakhitis., serta protozoa(demam hutan). Secara totalitas ada lebih dari 2500 tipe nyamuk, walaupun sebagian besar spesies nyamuk ini tidak terpaut dengan penyakit virus (arbovirus) serta peradangan yang lain. Tipe nyamuk yang jadi vektor utama umumnya merupakan *Aedes spp*, *Culex spp*, *Anopheles spp*, serta *Mansonia spp*. Nyamuk *Aedes aegypti* ialah pemicu demam berdarah. *Aedes aegypti* mengaitkan sistematika yang menyertainya

Domain	: <i>Eukaryota</i>
Kiingdom	: <i>Aniimalia</i>
Filum	: <i>Arthropoda</i>
Kelas	: <i>Insecta</i>
Ordo	: <i>Diptera</i>
Subordo	: <i>Nematocera</i>
Famili	: <i>Culicidae</i>
Sub famili	: <i>Culicinae</i>
Genus	: <i>Aedes</i>
Species	: <i>Aedes aegypti</i>

(Gandahasada, dkk, 2000)

2. Morfologi Nyamuk *Aedes aegypti*

Aedes aegypti berusia lebih sederhana daripada nyamuk rumah (*Culex quinquefasciatus*), memiliki warna bawah hitam serta bercak-bercak putih pada anggota tubuhnya, paling utama pada kakinya serta nampak dari wujud morfologinya yang jelas selaku nyamuk yang memiliki kecap. penampilan-struktur) yang bercorak putih pada bagian punggung (*mesonotum*).

Nyamuk *Aedes aegypti* berukuran kecil (4 – 13 mm) dan rapuh. Kepala mempunyai probosis halus dan panjang yang melebihi panjang kepala. Pada nyamuk betina probosis dipakai sebagai alat untuk menghisap darah, sedangkan pada nyamuk jantan untuk menghisap bahan-bahan cair seperti cairan tumbuh-tumbuhan, buah-buahan dan juga keringat. Di kiri kanan probosis terdapat palpus yang terdiri atas 5 ruas dan sepasang antena yang terdiri atas 15 ruas. Antena pada nyamuk jantan berambut lebat (*plumose*) dan pada nyamuk betina jarang (*pilose*). Sebagian besar toraks yang tampak (*mesonotum*), diliputi bulu halus. Bulu ini berwarna putih/kuning dan membentuk gambaran yang khas untuk masing-masing spesies. Sayap nyamuk panjang dan langsing, mempunyai vena yang permukaannya ditumbuhi sisik-sisik sayap (*wing scales*) yang letaknya mengikuti vena. Pada pinggir sayap terdapat sederatan rambut yang disebut *fringe*. Abdomen berbentuk selinder dan terdiri atas 10 ruas. Dua ruas yang terakhir berubah menjadi alat kelamin. Nyamuk mempunyai 3 pasang kaki (*hexopoda*) yang melekat pada toraks dan tiap kaki terdiri dari 1 ruas femur, 1 ruas tibia dan 5 ruas tarsus (Gandahasada, S., Herry D.I, 1998)

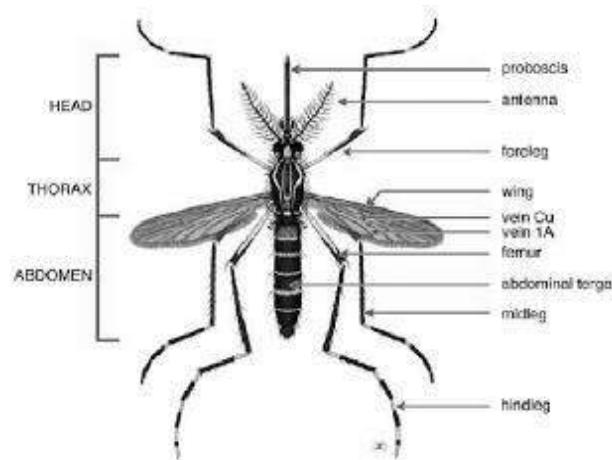

Gambar 1: Morfologi Nyamuk *Aedes aegypti*.

(Sumber: (Gandahusada, S., Herry D.I, 1998))

Sebagai mana firman Allah SWT dalam Q.S Al-Baqarah (2) : 26, yang berbunyi:

إِنَّ اللَّهَ لَا يَسْتَحْيِي أَنْ يَضْرِبَ مَثَلًا مَّا بَعُوضَةً فَمَا فَوْقَهَا ۗ فَأَمَّا الَّذِينَ آمَنُوا فَيَعْلَمُونَ أَنَّهُ الْحَقُّ مِنْ رَبِّهِمْ ۗ وَأَمَّا الَّذِينَ كَفَرُوا فَيَقُولُونَ مَاذَا أَرَادَ اللَّهُ بِهَذَا مَثَلًا ۗ بَاطِلٌ بِهِ كَثِيرٌ وَيُهْدَىٰ بِهِ كَثِيرٌ ۚ وَمَا يُضِلُّ بِهِ إِلَّا الْفَاسِقِينَ

Terjemahannya:

“Sesungguhnya Allah tiada segan membuat perumpamaan berupa nyamuk atau yang lebih rendah dari itu. Adapun orang-orang yang beriman maka mereka yakin bahwa perumpamaan itu benar dari Rabb mereka, tetapi mereka yang kafir mengatakan: “Apakah maksud Allah menjadikan ini untuk perumpamaan?” Dengan perumpamaan itu banyak orang yang disesatkan oleh Allah, dan dengan perumpamaan itu (pula) banyak orang yang diberi-Nya petunjuk. Dan tidak ada yang disesatkan Allah kecuali orang-orang yang fasik”

Kata "مَا" Dalam ayat tersebut terdapat nakirah yang berada dalam situasi nashab sebagai badal dari ungkapan Allah SWT, khususnya firman لَا. Lafadz لَا menunjukkan jenis nyamuk salah satunya adalah *Aedes aegypti*. sebaliknya kata ba'udhaah (nyamuk) ialah na'at untuk kata ل. (Katsir,2004; Qurthubii,2007).

Ayat di atas memberitahukan kepada manusia , bahwa Allah SWT tidak segan, malu untuk membuat perumpamaan apa saja baik dalam bentuk sekecil apapun, misalnya nyamuk dan sejenisnya, atau yang lebih kecil dari nyamuk. Menurut Jazairi (2007), Allah Ta'ala memberitahukan kepada manusia bahwa

tidak ada rasa malu bagi-Nya untuk membuat pemisalan berupa seekor nyamuk bahkan yang lebih kecil (seperti atom) darinya, apalagi yang lebih besar darinya (seperti kupu-kupu dan belalang). Sebagaimana sabda Nabi SAW: bahwa kata *yastahyii* asal makna *al istihyaa'* maksudnya, Allah SWT tidak memerintahkan manusia untuk malu dalam kebenaran (Qurthubi, 2007). Sehingga dari beberapa uraian tersebut dapat diambil makna bahwa rasa malu tidak seyogyanya menjadi penghalang seseorang untuk berbuat baik, berkata benar dan menyeru kepada kebaikan (Jazairi, 2007).

Dalam sebuah hadis, Nabi Shallallahu 'Alaihi Wasallam pernah bersabda,

لَوْ كَانَتْ الدُّنْيَا تَعْدِلُ عِنْدَ اللَّهِ جَنَاحَ بَعُوضَةٍ مَا سَقَى كَافِرًا مِنْهَا شَرْبَةَ مَاءٍ

Artinya: "Seandainya dunia punya nilai di sisi Allah walau hanya menyamai nilai sebelah sayap nyamuk, niscaya Allah tidak akan memberi minum kepada orang kafir seteguk air pun." (HR. At-Tirmidzi no. 2320, dishahihkan Asy-Syaikh Al-Albani dalam Ash-Shahihah no. 686).

Dari hadis di atas bisa dipetik pelajaran bahwa dunia ini sebenarnya tak bernilai sama sekali walau hanya nilainya menyamai sebelah sayap seekor nyamuk. Tapi mengapa masih banyak di antara kita yang terlena dalam mencari dunia? Tak sedikit di antara kita, hanya demi dunia siang jadi malam, dan malam pun jadi siang sehingga lupa beribadah dan munajat kepada Allah Ta'ala. Tahu-tahu ajal sudah mau menjemput. Nyamuk adalah binatang kotor dan tidak berharga. Tidak akan ada yang mau membelinya, apalagi hanya sebelah sayapnya. Subhanallah! Demikianlah cara Nabi saw. mengingatkan kita akan hakikat kehidupan, agar kita tidak terjebak dalam kemilaunya. Kita menyangka dunia ini indah padahal hanya bernilai rendah.

Alam terbuka baik yang berdekatan dengan kebun, lingkungan sekitar, kita dapat mengenali serangga-serangga dengan berbagai macam bentuk dan ukuran serta sifatnya melalui kakinya, sayap, tanduk sensoriknya (*antena*), banyaknya jumlah stadium serangga terkelupas dari kulit lamanya dan berganti dengan kulit yang baru, tingkah laku dan dari cara anggota tubuh serangga itu bekerja (Ibrahim, 2010)

a. Kepala

Pada bagian kepala terdapat sepasang mata, sepasang antena, proboscis, dan palpus. Antena terdiri dari 15 ruas dan terdapat rambut. Rambut antena pada nyamuk jantan lebih lebat dan disebut plumosa, sedangkan rambut antenna betina pendek dan jarang, disebut pilosa. Proboscis halus dan panjangnya melebihi panjang kepala, fungsinya adalah untuk menusuk dan menghisap darah. Pada nyamuk jantan, proboscis digunakan untuk menghisap bahan-bahan cair, sedangkan proboscis pada nyamuk betina digunakan untuk menghisap darah. Palpus terdiri dari 5 ruas dan berambut. Palpus merupakan petunjuk untuk membedakan tiap spesies (Agoes, 2009)

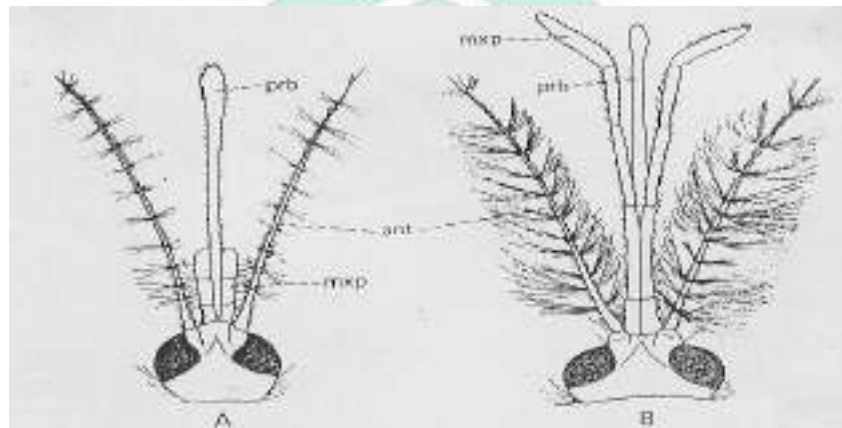

Gambar 2: Struktur kepala pada nyamuk yang menunjukkan ciri-ciri kelamin (A. *Aedes aegypti* betina B. *Aedes aegypti* jantan).

(Sumber: (Borror, D.J., C.A, Triplehorn, 1996))

Namun diantara kedua pasangan tersebut memiliki perbedaan struktur organ sesuai dengan fungsinya masing-masing.

b. Toraks

Pada mesonotum (punggung), terdapat gambaran menyerupai bentuk lira (*lyre-form*) yang berwarna putih. Toraks terdiri dari bagian mesonotum dan postnotum. Bagian lateralnya terdiri dari lobus protoraks, propelura, pronotum posterior, mesopleura, sternopleura, skutelum, mesepimeron, sklerit metasternal lateral, serta sklerit spirakular. Pada mesonotum terdapat gambaran menyerupai bentuk lira (*lyre-form*) yang berwarna putih. Skutelum terletak pada posterior dari mesonotum dan bentuknya membentuk tiga lengkungan (trilobus). Pada toraks,

terdapat sepasang sayap transparan, panjang, mempunyai vena yang permukaannya ditumbuhi oleh sisik-sisik sayap (*wing scales*). Pada pinggir sayap terdapat sederetan rambut yang disebut *fringe*. Pada bagian toraks, juga terdapat sepasang halter, dan tiga pasang kaki bersegmen yaitu femur, tibia, dan 5 buah tarsus. Pada tarsus ke-5 terdapat kuku (Agoes, 2009).

c. Abdomen

Abdomen berbentuk silinder dan terdiri dari 10 segmen namun yang jelas hanya delapan segmen. Segmen terakhir merupakan alat kelamin luar. Pada nyamuk betina disebut cerci, sedangkan pada nyamuk jantan disebut hipopigium. Pada nyamuk betina, di bagian akhir abdomen, terdapat reseptakel sebanyak 3 buah (Agoes, 2009). Abdomen betina pada segmen ke-10 mengecil (*rudimenter*), dan terdapat sepasang tonjolan kecil yang disebut dengan serkus

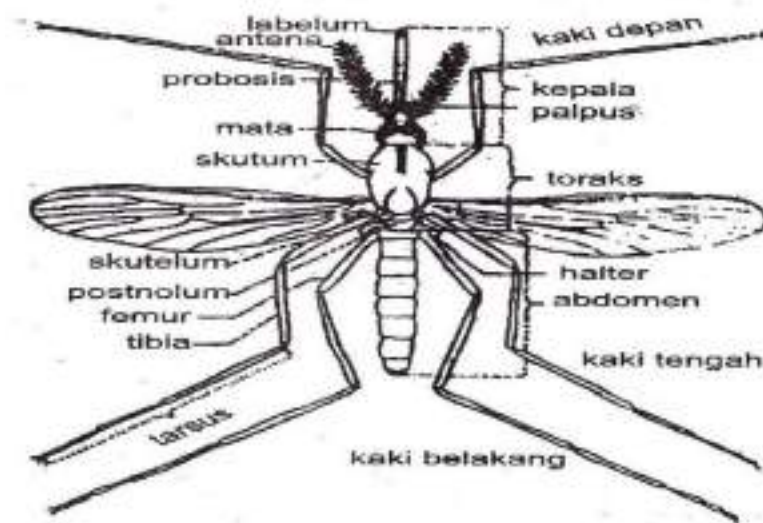

Gambar 3: Morfologi Nyamuk Dewasa

(Sumber: (Hoedjo, 2008))

3. Siklus hidup *Aedes aegypti*

Menurut Gandasuhada dkk (1988), Dalam meneruskan keturunannya, nyamuk *Aedes aegypti* betina hanya kawin satu kali seumur hidupnya. Nyamuk termasuk dalam kelompok serangga yang mengalami metamorphosis sempurna dengan bentuk siklus hidup berupa telur, larva (beberapa instar), pupa dan dewasa. Siklus hidup nyamuk terbagi menjadi 3 jenis yaitu:

a. Ametamorfosis

Serangga pada jenis siklus hidup ini tidak mengalami metamorphosis, sehingga siklus hidupnya adalah telur yang kemudian menjadi nimfa (hanya satu stadium) dan menjadi dewasa.

b. *Simple metamorphosis* (metamorfosis sederhana)

Metamorfosis jenis ini berbeda dengan ametamorfosis karena adanya perbedaan pada fase nimfa. Pada metamorphosis sederhana, fase nimfa terdiri dari beberapa stadium.

c. *Complete metamorphosis* (metamorfosis lengkap)

Pada metamorfosis ini, telur menetas menjadi larva, kemudian menjadi pupa, dan menjadi dewasa

Nyamuk betina *Aedes aegypti* meletakkan telurnya pada dinding tempat perindukan 1-2 cm di atas permukaan air. Seekor nyamuk betina *Aedes aegypti* dapat meletakkan rata-rata 100 butir per kali bertelur. Kemudian, setelah 2 hari, telur menetas menjadi larva, lalu melepaskan kulitnya sebanyak 4 kali, tumbuh menjadi pupa, dan kemudian menjadi dewasa. Pertumbuhan dari telur sampai dewasa memerlukan waktu kira-kira 9 hari (Djakaria, 2008)



Gambar 4: Siklus Hidup Nyamuk

(Sumber: <http://id.wikipedia.org>)

1) Telur *Aedes aegypti*

Telur *Aedes aegypti* berukuran 0,8 mm. oval fit, dan sekat-sekat dijalin seperti perban (Ideham, B. terlebih lagi, Pusarawati, 2009). Telur yang baru diletakkan berwarna putih, namun akan menjadi gelap setelah 1-2 jam (Hoedojo, R. selanjutnya, Sungkar, 2009). Telur *Aedes aegypti* dapat bertahan di tempat yang kering dalam waktu yang cukup lama (Kemenkes, 2011).

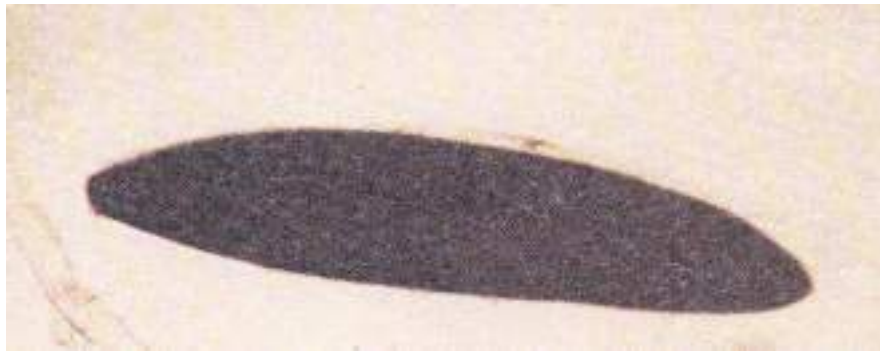

Gambar 5: Telur *Aedes aegypti*

(Sumber: (Ideham, B. dan Pusarawati, 2009))

2) Larva *Aedes aegypti*

Perkembangan larva tergantung pada suhu, kepadatan populasi, dan ketersediaan makanan. Larva berkembang pada suhu 28°C sekitar 10 hari, pada suhu air antara 30 - 40°C larva akan berkembang menjadi pupa dalam waktu 5 - 7 hari. Larva lebih menyukai air bersih, akan tetapi tetap dapat hidup dalam air yang keruh baik bersifat asam atau basa. Larva beristirahat di air membentuk sudut dengan permukaan dan menggantung hampir tegak lurus. Larva akan berenang menuju dasar tempat atau wadah apabila tersentuh dengan gerakan jungkir balik. Larva mengambil oksigen di udara dengan berenang menuju permukaan dan menempelkan siphonnya diatas permukaan air.

Larva *Aedes aegypti* memiliki empat tahapan perkembangan yang disebut instar meliputi : instar I, II, III dan IV. Perkembangan larva *Aedes aegypti*, yaitu instar I yang berukuran paling kecil (1-2 mm), instar II yang berukuran 2,5 – 3,8 mm, instar III yang berukuran lebih besar sedikit dari instar II, dan instar IV yang

berukuran paling besar yaitu 5 mm (Kemenkes RI, 2011: 54). Larva *Aedes Aegypti* mampu hidup pada suhu 200C-300C (Pratiwi, 2016). Dimana setiap pergantian instar ditandai dengan pergantian kulit yang disebut ekdisis. Larva *Aedes aegypti* terdiri dari bagian kepala, toraks, dan abdomen.

a) Kepala

Pada bagian kepala, terdapat sepasang antena dengan rambut antena, sepasang mata, rambut-rambut mulut (*mouth brush*), dan rambut-rambut kepala (Agoes, 2009)

b) Toraks

Bagian toraks terdiri dari segmen-segmen dengan rambut-rambut atau bulu-bulu rusuk (Agoes, 2009)

c) Abdomen

Bagian abdomen terdiri dari 8 segmen. Sebenarnya terdapat 10 segemen, tetapi segmen ke-8 sampai ke-10 bersatu membentuk alat-alat abdominal seperti sifon (pipa udara), pekten, dan *anal gill*. Pada segmen ke-8 terdapat *comb scale* yang hanya terdapat satu baris (Agies, 2009). Sifonnya gemuk dan pendek, dan bulu-bulu sifon atau *hairtuft* hanya satu pasang (Ideham, B. dan Pusrarawati, 2009)

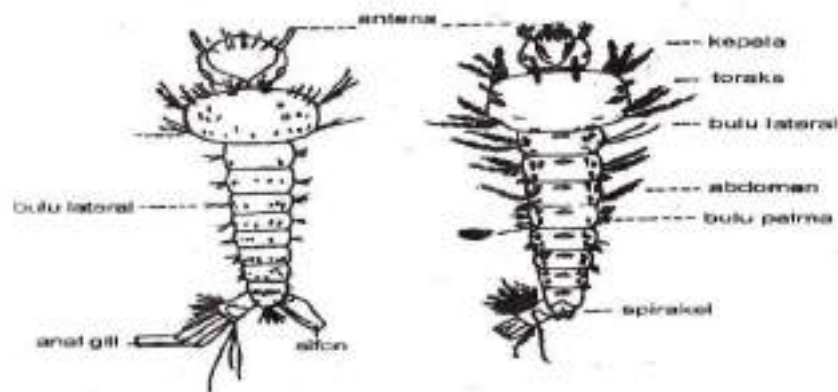

Gambar 6: Morfologi Larva *Aedes aegypti*

(Sumber: (Ideham, B. dan Pusrarawati, 2009))

Unsur-unsur yang berbeda diidentifikasi dengan peningkatan larva *Aedes aegypti*, termasuk yang menyertainya (Amalia, 2016)

a. Temperatur udara

Temperatur udara ialah salah satu aspek alam yang pengaruhi pertumbuhan larva *Aedes aegypti*, Gandham(2013) menarangkan kalau temperatur yang wajar untuk pertumbuhan nyamuk merupakan 25- 27°C serta pertumbuhan nyamuk akan berhenti sama sekali bila temperatur 40°C. Hasil riset Arifin et angkatan laut (AL)(2013) menampilkan kalau terdapat ikatan antara temperatur di dalam kandang dengan keberadaan larva dengan $p= 0,040$. Penelitian Oktaviani(2009) menampilkan hasil kalau temperatur hawa mempengaruhi terhadap kenaikan mutu larva *Aedes aegypti* sebesar 59,2%.

a. Kelembaban Udara

Menurut Yudhastuti dkk (2005), kelembaban udara yang optimal untuk proses embriosasi dan ketahanan embrio nyamuk berkisar antara 81,5- 89,5%. Kelembaban udara 89,5% tidak ditemukan adanya larva *Aedes aegypti* dengan presentase 78,6%. Hasil penelitian Ridha dkk (2013) menunjukkan bahwa kelembaban udara dapat mempengaruhi perkembangan larva *Aedes aegypti*. Begitu pula hasil penelitian Oktaviani (2012) yang menunjukkan bahwa kelembaban udara berpengaruh terhadap densitas nyamuk *Aedes aegypti* pada stadium larva dengan presentase sebesar 58,5%.

b. Pencahayaan Larva *Aedes aegypti*

Larva *Aedes aegypti* lebih menyukai tempat yang tidak terkena cahaya secara langsung. Kuswati (2004) menguji pengaruh pencahayaan dan bentuk kontainer terhadap jumlah larva *Aedes aegypti* dalam kontainer, dan penelitian tersebut didapatkan perbedaan yang bermakna di antara empat perlakuan, yaitu pada tempayan kondisi gelap, jambangan/ vas kondisi gelap, tempayan kondisi terang, dan jambangan kondisi terang. Jumlah larva dengan nilai rata-rata tertinggi ditemukan pada jambangan dengan kondisi gelap.

c. pH Air

pH air dimana larva *Aedes aegypti* dapat tumbuh dan berkembang yaitu antara 5,8-8,6. Di luar kondisi tersebut, pertumbuhan dan perkembangan larva *Aedes aegypti* dapat terhambat sehingga larva akan mati. Hal tersebut didukung dengan penelitian yang dilakukan oleh Ridha dkk (2013)

Pada waktu istirahat, larva *Aedes aegypti* membentuk sudut terhadap permukaan air, berbeda dengan nyamuk *Anopheles* yang sejajar dengan permukaan air (WHO, 1997).

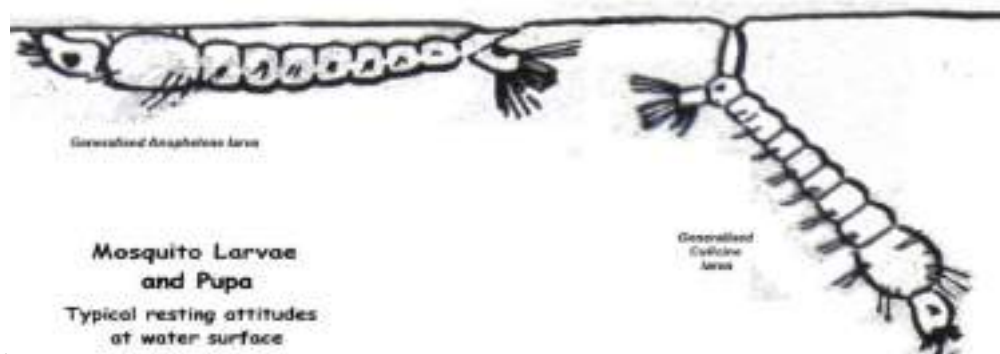

Gambar 7: Larva *Anopheles* dan *Culicine (Aedes)* di permukaan air

(Sumber: (Comstock, 2012))

3) Pupa *Aedes aegypti*

Pada kondisi optimum, larva akan berkembang menjadi pupa dalam waktu 4 hari pupa nyamuk *Aedes aegypti* bentuk tubuhnya bengkok dengan bagian kepala-dada (*cephalothorax*) lebih besar bila dihandingkan dengan bagian perutnya, sehingga tampak seperti tanda baca "koma". Pada bagian punggung (*dorsal*) dada terdapat alat bernafas seperti terompet. Pada ruas perut ke-8 terdapat sepasang alat pengayuh yang berguna untuk berenang. Alat pengayuh tersebut berjumbai panjang dan bulu di nomer 7 pada ruas perut ke-8 tidak bercabang. Pupa adalah bentuk tidak makan, tampak gerakannya lebih lincah. Bila dibandingkan dengan larva. Waktu istirahat posisi pupa sejajar dengan bidang permukaan air. Struktur tubuh pupa terdiri dari kepala dan abdomen dimana segmen-segmen terlihat jelas pada abdomen.

a) Kepala

Pada bagian kepala, terdapat *breathing tube*, bakal kepala, bakal antenna, bakal mata, dan bakal kaki. Bagian kepala ini disebut sefalotoraks.

b) Abdomen

Terdiri dari segmen-segmen dan segmen terakhir terdapat *paddle*, pada abdomen segmen terakhir terdapat rambut yang halus. Fungsinya adalah sebagai alat gerak sehingga dapat bernafas (Agoes, 2009)



Gambar 8: Pupa *Aedes aegypti*
 (Sumber: <http://id.wikipedia.org>)

4) Nyamuk *Aedes aegypti* Dewasa

Pupa menjadi nyamuk dewasa dalam waktu 2-3 hari. Nyamuk *Aedes aegypti* tubuhnya tersusun dari tiga bagian, yaitu kepala, dada dan perut. Pada bagian kepala terdapat sepasang mata majemuk dan antenna yang berbulu. Alat mulut nyamuk betina tipe penusuk-penghisap (*piercing-sucking*) dan termasuk lebih menyukai manusia (*anthropophagus*), sedangkan nyamuk jantan bagian mulut lebih lemah sehingga tidak mampu menembus kulit manusia, karena itu tergolong lebih menyukai cairan tumbuhan (*phytophagus*). Nyamuk betina mempunyai antena tipe-pilose, sedangkan nyamuk jantan tipe plumose.

Dada nyamuk ini tersusun dari 3 ruas, prothorax mesothorax dan metathorax. Setiap ruas dada ada sepasang kaki yang terdiri dari femur (paha), tibia (betis), dan tarsus (tampak). Pada ruas-ruas kaki ada gelang-gelang putih, tetapi pada bagian dada juga terdapat sepasang sayap tanpa noda-noda hitam. Bagian punggung (mesentum) ada gambaran garis-garis putih yang dapat dipakai untuk membedakan dengan jenis lain



Gambar 9: Nyamuk *Aedes aegypti*
(Sumber: <http://id.wikipedia.org>)

B. Tinjauan Tentang *Aedes aegypti* Sebagai Vektor DBD

Penyebaran DBD berlangsung dengan gigitan nyamuk *Aedes Aegypti* betina dewasa yang baru saja menularkan infeksi di tubuhnya dari pasien DBD lain. Nyamuk *Aedes aegypti* betina lebih condong ke darah manusia daripada darah makhluk (Lestari, 2007). Biasanya nyamukbetina memburu mangsanya menjelang pagi hari (setelah subuh) dan selama (penyedap rasa yang tajam) (9.00-10.00) hingga sore hari (16.00-17.00) (Gandahusada, S., Herry DI, 1998; Lestarii, 2007). Nyamuk *Aedes aegypti* memiliki kecenderungan menghisap darah berulang-ulang untuk mengisi perutnya dengan darah. Oleh karena itu nyamuk ini sangat infeksiif sebagai penyebar penyakit. Sedang nyamuk *Aedes Aegypti* jantan menghisap cairan tanaman atau saribunga bagi kebutuhan hidupnya (Lestari, 2007).

Nyamuk *Aedes aegypti* terinfeksi virus saat mengisap darah penderita fase demam akut (viraemia). Melalui periode inkubasi ekstrisik (8-10 hari) virus akan bermultiplikasi pada sel midgut. Dengan mengikuti hemolimp kemudian virus berada pada kelenjar ludah nyamuk (*Glandulla slyvarius*) (Susanna, 2011). Virus memerlukan waktu 8-11 hari untuk dapat berkembang biak dengan baik secara propogatif agar dapat menjadi infeksiif selama hidupnya (masa tunas ekstrins). Virus ini akan tetap berada dalam tubuh nyamuk sepanjang hidupnya. Oleh karena itu nyamuk *Aedes aegypti* yang telah menghisap virus dengue itu menjadi penular (infeksiif) sepanjang hidupnya (Lestari, 2007). Virus tidak ditemukan dalam telur nyamuk sehingga dapat dibuat kesimpulan tidak dapatnya penularan secara transovarian (herediter).

Manusia akan terinfeksi bila virus masuk ke tubuh manusia bersama ludah nyamuk saat melakukan penetrasi dan memasuki darah yang disebut dengan primari viraemi. Kemudian virus mencari organ untuk bereplikasi. Dari sel organ virus akan kembali memasuki peredaran darah yang disebut dengan keadaan sekondari viraemi (pada fase ini timbul gejala demam). Pada tubuh manusia terjadi masa inkubasi selama 3-14 hari (rata-rata 4-6 hari) dapat timbul gejala awal demam mendadak yang bisa diikuti dengan menggigil maupun nyeri kepala dengan muka ruam kemerahan (flushed face). Dalam 24 jam akan muncul pusing, mielalgia (nyeri otot), nyeri di belakang mata (bila ditekan), nyeri punggung maupun persendian, fotofobia, hilang nafsu makan, dan berbagai tanda atau gejala non-spesifik seperti mual, muntah dan rash (ruam pada kulit) menyerupai urtikaria pada masa fase demam. Setelah hari ketiga (lebih) akan timbul ruam makulopapular (skarlatina) menjelang akhir demam, petekia akan muncul secaramenyeluruh di punggung kaki, lengan, petekia mengelompok ditandai dengan daerah bulat, pucat. Timbulnya petekia disebabkan aktivitas virus merusak sel trombosis serta sel endotel pembuluh darah, sebab sel ini bersifat reseptor dan virus bermultiplikasi dan darah akan keluar akibat kerusakan sel. Bila virus menyerang sel saraf otak (cerebral), dapat menimbulkan sakit kepala yang sangat hebat dan timbul keadaan epusi pleua (cairan di bawah otak), keadaan ini terjadi karena antibodi dalam sirkulasi darah baik pada saat primari maupun keadaan sekonderi viraemi tidak dapat menghempang multiplikasi virus saat menyerang otak (Susanna, 2011)

Sungguh besar kuasa Allah swt yang telah menciptakan berbagaimacam jenis serangga yang berukuran kecil seperti nyamuk, lalat, dan kutu. Nyamuk merupakan salah satu serangga yang menggigit dan membawa/menyebabkan berbagai jenis penyakit menular bagi manusia. Allah SWT telah menciptakan berbagai macam jenis nyamuk dengan karakteristik dan penyakit yang ditularkan berbeda. Sebagian penyakit itu adalah penyakit yang berbahaya dan sulit untuk ditanggulangi. Nyamuk membawa atau menularkan penyakit kepada manusia dimulai dengan menggigit tubuh manusia tersebut lalu menyuntikkan air liurnya

ke dalam tubuh orang tersebut. Dengan begitu, ia memasukkan virus yang menyebabkan penyakit (Ibrahim, 2010)

Betapa luar biasanya kuasa Allah SWT yang telah membuat berbagai jenis hewan melata kecil yang menyeramkan seperti nyamuk, lalat, dan serangga. Nyamuk adalah salah satu serangga yang mengunyah dan membawa/menyebabkan berbagai jenis infeksi yang tak tertahankan bagi manusia. Allah SWT telah menciptakan berbagai macam nyamuk dengan berbagai sifat dan penyakit yang dikomunikasikan. Sebagian dari penyakit ini berbahaya dan sulit diobati. Nyamuk menyampaikan atau mengkomunikasikan infeksi kepada orang-orang yang dimulai dengan menggerogoti tubuh manusia dan kemudian memasukkan ludah mereka ke dalam tubuh individu tersebut. Dengan begitu, termasuk infeksi yang menyebabkan penyakit (Ibrahim, 2010)

Segala sesuatu yang diciptakan Allah itu seimbang, dimana ada penyakit disitu ada obatnya. Dengan ilmu pengetahuan, masyarakat dapat memanfaatkan tanaman sebagai pilihan dalam mengendalikan berbagai macam penyakit. Seperti ungkapan yang menyertai Nabi Muhammad.

لِكُلِّ دَاءٍ دَوَاءٌ، فَإِذَا أُصِيبَ دَوَاءُ الدَّاءِ بَرَأَ بِإِذْنِ اللَّهِ عَزَّ وَجَلَّ

Artinya: “Dari Jabir bin Abdillah r.a. dari Nabi saw, beliau bersabda: setiap penyakit ada obatnya, apabila penyakit telah bertemu dengan obatnya, maka penyakit itu akan sembuh atas izin Allah Azza Wa Jallaâ” (H.R. Muslim: 5705).

Setiap penyakit harus memiliki obat yang bersifat umum, menggabungkan semua penyakit dan berbagai macam obat yang dapat menyembuhkan korban. Hal ini untuk memahami keseimbangan alam yang unggul sehingga sesuai dengan sunnatullah, mengingat tidak ada penyakit lain yang tidak dapat disembuhkan dengan perantaraan izin Allah SWT, dan Allah SWT. tidak akan mengurangi infeksi tetapi juga mengurangi solusi untuk penyakit tersebut.

C. Tinjauan Tentang Pembagian Insektisida

Racun serangga adalah zat yang mengandung campuran sintetis berbahaya dan dapat membunuh atau memusnahkan serangga. Campuran sintetis yang

digunakan untuk menghancurkan berbagai macam zat pengganggu dikenal sebagai pestisida. Definisi seperti yang ditunjukkan oleh Undang-Undang Pengendalian Pestisida Ekologis Pemerintah AS., Pestisida sebagian besar adalah zat atau serangga yang merayap, hewan pengerat, nematoda, parasit, gulma, infeksi, mikroba, dan makhluk hidup mini yang dipandang sebagai iritasi, dengan pengecualian infeksi, mikroorganisme atau entitas organik mini yang ditemukan pada manusia dan makhluk. lain, atau semua zat atau kombinasi zat yang digunakan untuk mengatur perkembangan tanaman atau penering tanaman (Triharso, 2004). Semprotan serangga normal adalah semprotan serangga yang diproduksi dengan menggunakan tanaman (semprotan serangga organik) dan bahan-bahan pengikat biasa lainnya. Misalnya tanaman tembakau (*Nicotiana tabacum*) menghasilkan nikotin, Krisan (*Chrysanthemum cinerariaefolium*) menghasilkan pyrethrum, rotenone dari *Derris* sp. Selain itu, mimba (*Azadirachta indica*) mengandung banyak campuran dinamis, termasuk azadirachtin dan mimbin (Suheriyanto, 2008).

1. Berdasarkan Bahan Kimia Insektisida

Berdasarkan bahan pengikatnya, racun serangga dibagi menjadi 2, semprotan serangga khusus diproduksi dan racun serangga biasa.

a. Semprotan Serangga Sintetis

Semprotan serangga yang Sintetis adalah semprotan serangga yang berasal dari materi dasar minyak yang wujud zatnya diubah untuk mendapatkan kualitas khusus yang diinginkan. Salah satu semprotan sintetis racun serangga yang umum digunakan oleh masyarakat setempat adalah temephos dengan detail butiran pasir yang ditaburkan di tempat-tempat pemeliharaan nyamuk, lebih tepatnya di air atau biasa disebut abatisasi (Soegijanto, 2006).

b. Semprotan Serangga Alami

Semprotan serangga Alami adalah semprotan serangga yang berasal dari bagian tumbuhan seperti akar, batang, daun, dan produ alami. Campuran bioaktif yang berada pada tumbuhan yang dapat difugiskan sebagai racun serangga biasa antara lain sintetis sianida, saponin, tanin, flavonoid, alkaloid, steroid, dan Minyak atsiri (Kardiinan, 2000: 8).

Menurut Rini Wudianto (2008: 9), untuk dapat memberikan efek toksik kepada serangga, insektisida masuk ke dalam tubuh serangga melalui beberapa cara, diantaranya yaitu:

1) Racun perut

Racun perut (alkaloid atau tanin) akan mengakibatkan pencernaan larva setelah memakan toksin tersebut, lalu zat toksik tersebut akan masuk ke dalam badan, diproses di saluran tengah (midgut), berkumpul di tubuh larva, kemudian, kemudian disebarluaskan ke seluruh tubuh melalui aliran darah (hemolymph), akibatnya menyebabkan kelemahan. Jika pelepasan protein terganggu, interaksi yang berhubungan dengan lambung juga akan terganggu yang menyebabkan larva membutuhkan makanan dan energi, yang pada akhirnya akan berkembang biak (Prabowo, 2010). Ketika campuran berbahaya ini masuk ke perut terkait organ larva dan dikonsumsi oleh saluran pencernaan. Selain itu, racun dibawa oleh cairan tubuh larva ke tujuan yang mematikan (misalnya, ke sistem sensorik serangga)

2) Racun Kontak

Senyawa racun (saponin) masuk ke dalam tubuh atau langsung mengenai mulut serangga, dan serangga akan mati apabila bersinggungan langsung (kontak) dengan senyawa racun tersebut. Sebagai racun kontak, insektisida ini dapat menghambat proses pergantian kulit pada larva serangga karena terjadi penghambatan sintesis kitin. dengan meresap ke dalam tubuh larva melalui kulit luar, kemudian bekerja di dalam tubuh sehingga larva akan mati. Racun-racun ini merusak sistem syaraf dan pernafasan larva

3) Zat beracun pernapasan

Racun pernafasan merupakan insektisida yang masuk ke dalam tubuh seranggamelalui sistem pernafasan serangga yang selanjutnya akan ditransportasikan ketempat racun tersebut bekerja. Berdasarkan ciri-ciri fisiologi larva yang terkena racun kontak dengan ekstrak menunjukkan tanda-tanda awal seperti gerakan yang cepat naik dan turun ke permukaan air, kejang-kejang, tubuh

mulai menghitam, dan lama kelamaan akan mati. Larva nyamuk yang mati tampak lebih hitam, ukuran tubuh memanjang, agak kaku, kepala yang hampir terlepas.

D. Tinjauan Umum Rambut Jagung (*Zea Mays L*)

Jagung (*Zea mays L.*) ialah tumbuhan rerumputan dan berbutir tunggal (monokotil). Jagung adalah tumbuhan rumput padat, sedikit bergerombol dengan batang keras dan tinggi 0,6-3m. Tanaman jagung merupakan jenis tanaman sesekali dengan jangka waktu \pm 90 hari. Pengelompokan logis tumbuhan jagung yang diketahui adalah:

Kerajaan	: Plantae
Divisio	: Angiospermae
Kelas	: Monocotyledoneae
Ordo	: Poales
Familia	: Poaceae
Genus	: <i>Zea</i>
Spesies	: <i>Zea mays L.</i>

Tanaman jagung memiliki banyak keunggulan dalam kebutuhan kehidupan sehari-hari. Namun, bagian yang digunakan banyak orang hanyalah produk organik. Padahal hampir semua bagian tanaman jagung bisa digunakan. Salah satu jagung yang sering diabaikan oleh masyarakat sekitar adalah rambut jagung. Rambut jagung merupakan limbah dari industri pangan buah jagung

Rambut jagung (*Zea mays L*) adalah kepala putik dan tangkai kepala putik buah, berupa benang-benang ramping, lemas, agak mengkilat, dengan panjang 10-25 cm dan diameter lebih kurang 0,4 mm. Rambut jagung (*silk*) adalah pemanjangan dari saluran *stylar ovary* yang matang pada tongkol. Rambut jagung tumbuh dengan panjang hingga 30,5 cm atau lebih sehingga keluar dari ujung kelobot. Panjang rambut jagung bergantung pada panjang tongkol dan kelobot



Gambar 10: Rambut Jagung

Sumber: (Kaiser & Ernst, 2017)

1. Sintetis Bioaktif Rambut Jagung (*Zea Mays L*)

Dilihat dari pemeriksaannya, rambut jagung memiliki protein, nutrisi, karbohidrat, kalsium, kalium, magnesium, dan garam natrium, Minyak atsiri, steroid, misalnya sitosterol dan stigmasterol, dan campuran penguat sel seperti alkaloid, saponin, tanin, dan flavonoid. (Nuridayanti, 2011).

b. Alkaloid

Alkaloid merupakan campuran alami dari bahan-bahan alami yang jumlahnya paling banyak, baik dari segi jumlah maupun penyebarannya. Alkaloid dapat dicirikan secara kolektif sebagai campuran yang bersifat basa (larut), karena mengandung sedikit nitrogen mulai dari tumbuhan dan makhluk hidup (Tukiran, Suyatno, dan Hidayati, 2014).

Alkaloid diatur oleh pelopor korosif amino mereka dan masih memiliki nitrogen iotas dalam kerangka mereka. Namun, alkaloid yang dominan adalah metabolit tambahan yang diperoleh dari asam amino yang bersifat korosif. Alkaloid memiliki potensi sebagai akar obat yang melimpah dan dampak farmakologis yang berbeda. Sifat fisiko-sintetik yang semipolar dan siap bekerja sama dengan lapisan sel. Komitmen Niotas dalam konstruksi memberikan kolaborasi zat yang layak dengan reseptor. Pengumpulan prinsip alkaloid, khususnya; alkaloid yang ditentukan ornitin, alkaloid yang disimpulkan lisin, alkaloid yang disimpulkan korosif nikotinat, alkaloid yang disimpulkan tirosin,

triptofan dan alkaloid korosif anthranilic, alkaloid dan alkaloid yang disimpulkan histidin karena respons aminasi (Saifudin, 2014).

c. Flavonoid

Flavonoid adalah kumpulan campuran turunan fenol. Flavonoid memiliki sifat yang tidak diragukan lagi, khususnya aroma yang mencolok, rasa yang menusuk, tercampur dalam air dan pelarut alami, dan mudah membusuk pada suhu tinggi (Suyanto, 2009). Aturan kerja flavonoid yang mengintensifkan adalah sebagai racun pernapasan. Campuran ini masuk ke badan larva melalui siphon. Komponen aktivitas sintetis ini adalah menyebabkan pengecilan saraf dan membahayakan siphon, sehingga pengaturan pernapasan larva menjadi terganggu (Cania dan Endah, 2013).

d. Terpenoid/Steroid

Terpenoid ialah sintetis yang terbuat dari struktur isoprena (C₅), yang merupakan rantai karbon metilasi beranggota lima pada karbon nomor dua atau produknya (Saifudin, 2014). Terpenoid adalah sintetis intensif yang mungkin mengandung sintetis hidroksil, aldehida, dan keton. Dilihat dari jumlah satuan isoprena yang dikandungnya, sintetis terpenoid dibagi menjadi: 1) monoterpen (dua satuan isoprena), 2) seskuiterpen (tiga satuan isoprena), 3) diterpen (empat satuan isoprena), 4) triterpen (enam satuan isoprena), 5) tetraterpen (delapan satuan isoprena), dan 6) politerpen (banyak satuan isoprena) (Tukiran, Suyatno, dan N., 2014).

Steroid adalah kumpulan campuran yang memiliki sistem dasar cyclopentano perhydro phenanthrene, yang memiliki empat cincin yang tergabung (biasanya cincin bertanda A, B, C dan D). Campuran golongan ini memiliki dampak fisiologis yang spesifik, beberapa yang umum diketahui adalah kolesterol, suatu sintetis steroid makhluk hidup yang paling luas dan terdapat pada hampir semua jaringan makhluk hidup dan manusia (Tukiran, Suyatno, dan N., 2014).

e. Saponin

Saponin adalah glikosida yang membingungkan, ialah sintetis yang muncul karena penumpukan guladengan sintetis hidroksil alami yang bila

dihidrolisisakan menghasilkan gula (glikon) dan non-gula (aglikon) dan buih. Munculnya buih ini memudahkan untuk menunjukkan keberadaan saponin ketika tes skrining fitokimia dilakukan. Saponin ini terdiri dari dua kelompok, yaitu saponin triterpenoid dan saponin steroid. Saponin dapat diperoleh dari tanaman melalui strategi ekstraksi dan pengurangan (Tukiran, Suyatno, dan N., 2014).

Campuran ini dapat menyusutkan tekanan permukaan, dan seperti pembersih. Mereka membentuk buih dalam susunan berair dan mengakibatkan hemolisis eritrosit darah secara invitro. Bagian aglikon dari atom saponin disebut genin atau sapogenin. Sebagian saponin memiliki imbuhan gula yang agak pendek dan tak bercabang yang memiliki 2 sampai 5 monosakarida. Monosakarida normal yang ditemukan termasuk D-glukosa, D-galaktosa, D-glukuronat korosif, D-galakturonik korosif, L-rhamnose, L-arabinose, D-xylose, dan D-fruktosa.

b. Tanin

Sintetis tanin merupakan polifenol yang bercampur dalam air dan dapat mengentalkan protein. Sintetis ini terdapat di macam-macam tanaman berkayu dan herbal yang berfungsi sebagai penjaga tanaman dengan mencegah hewan merayap menyeramkan dari memproses makanan. Campuran tanin dapat mengurangi kemampuan hewan melata untuk memproses makanan dengan mengurangi aksi katalis terkait lambung dan mengganggu pergerakan protein pada serangga. Sintetis ini mendorong protein masuk ke lambung terkait kerangka yang dibutuhkan oleh serangga untuk perkembangannya, hingga jalannya konsumsi protein dalam penyerapan larva terusik. Sintetis ini mempunyai rasa yang tidak enak, mencolok, dan dapat mengakibatkan gangguan perut jika dimakan oleh hewan melata yang menyeramkan (Yunita et al, 2009). Sintetis tanin merupakan campuran astringen yang memiliki rasa keras dari tandan polifenolnya yang dapat mengikat dan mempercepat atau mengkerutkan protein. Tanin dikelompokkan menjadi tanin terhidrolisis dan tanin terkonsolidasi (Ismarani, 2012).

c. Minyak Atsiri

Minyak atsiri adalah metabolit opsional yang ditemukan di bagian tumbuhan seperti daun, kembang, rimpang, ranting, produk alami, dan biji. Berdasarkan Guenther (2006), Minyak atsiri (minyak tidak stabil) adalah jenis

minyak yang diperoleh dari bahan nabati yang tidak dapat diprediksi pada temperatur kamar dan memiliki aroma seperti tumbuhan pertama. Minyak atsiri memiliki banyak keunggulan, salah satunya menjadi larvasida. Instrumen utama larvasida dari Minyak atsiri adalah untuk mengganggu sistem sensorik dan perkembangan larva dengan cara menghambat daya tahan pada larva (Sulistiyani, 2015: 27).

Minyak atsiri memiliki bawahan campuran dinamis seperti terpenoid atau terpen di mana campuran ini menyebabkan aroma atau bau tertentu yang ditemukan pada tanaman. Ada dua kelompok penguat terpen yang ditemukan dalam Minyak atsiri, ialah monoterpen yang memiliki titik didih antara 140-1800 C dan seskuiterpen yang memiliki titik didih >2000 C (Yuliani, 2012).

Seperti yang ditunjukkan oleh Dono, et al (2010), komponen aktivitas sintesis seskuiterpen adalah sebagai anti feed atau penghambat menjaga pergerakan serangga. Sintesis ini akan menimbulkan pengaruh yang mengganggu pada organ pengecap, sehingga larva tak dapat melakukan latihan perawatan biasa. Rendahnya tindakan perawatan pada larva akan mengakibatkan berkurangnya energi yang digunakan untuk kegiatan pergantian larva, sehingga proses perkembangan larva terhambat

E. Pemanfaatan Tumbuhan Dalam Perspektif Islam

Al-Quran adalah sumber utama pelajaran Islam dan diturunkan oleh Allah SWT kepada Nabi sekitar 14 abad sebelumnya. Dalam Al-Qur'an, Allah SWT mempersilakan manusia untuk mendemonstrasikan realitas Al-Qur'an melalui ciptaan-Nya.

Nabi Muhammad SAW datang untuk memperoleh fakta-fakta logis di tengah negara yang mengalami kemunduran dan keterbelakangan, khususnya ungkapan Allah SWT. (Al-Qur'an). Kejadian supranatural Al-Qur'an jelas terlihat, karena banyak peneliti di berbagai bidang telah berhasil mengungkap keajaiban logis yang terkandung dalam Al-Qur'an, terpenting yang bersinggungan dengan ciptaan-Nya, baik benda hidup maupun benda mati. Khusus penciptaan untuk berbagai macam keuntungan. manifestasinya telah ditunjukkan secara observasional, baik di bidang sains hingga kesehatan. Misalnya, pembentukan

tumbuhan atau tumbuhan yang kapasitas dan kelebihannya telah terungkap dalam Al-Qur'an, kini telah dibuktikan secara logis, khususnya di bidang pengobatan. Sebagai ungkapan Allah SWT. di QS. Syu'ara/26:7 yang berbunyi

أَوَلَمْ يَرَوْا إِلَى الْأَرْضِ كَمْ أَنْبَتْنَا فِيهَا مِنْ كُلِّ زَوْجٍ كَرِيمٍ

Terjemahannya:

“Dan Apakah mereka tidak memperhatikan bumi, berapakah banyaknya Kami tumbuhkan di bumi itu berbagai macam tumbuh-tumbuhan yang baik?”

Ayat tersebut menjelaskan bahwa fenomena tumbuhan yang beraneka ragam secara morfologi menampilkan gambaran yang unik tersendiri. Tidak dipungkiri bahwa keanekaragaman tumbuhan adalah fenomena alam yang harus dikaji dan dipelajari, untuk dimanfaatkan sepenuhnya bagi kesejahteraan manusia. Keanekaragaman juga merupakan bagian dari tanda-tanda kebesaran Allah SWT. Keanekaragaman tumbuhan jika kita pelajari tentunya akan di temukan persamaan maupun perbedaan diataranya.

Morfologi tanaman tidak hanya menggambarkan struktur dan bagian tanaman, tetapi juga menentukan kapasitas setiap bagian dalam vegetasi dan untuk menemukan dari mana struktur dan tindakan tersebut berasal. Sungguh luar biasa Allah SWT, yang telah menciptakan berbagai dunia tumbuhan dengan kontras dan rupa yang berbeda-beda. Ada tumbuhan yang sama sekali tidak sama dengan tumbuhan lain, ada yang sebanding namun unik, ada yang sedikit unik dan memiliki banyak kemiripan.

Mengingat bagian ini, kata karim digunakan untuk menggambarkan semua yang berguna untuk setiap item yang dijelaskannya. Tanaman yang hebat adalah tanaman yang matang dan bermanfaat (Shihab, 2009:188). Akankah mereka terus mengikuti ketidakpercayaan dan ke bohongan dan tidak merenungkan dan memperhatikan sebagian dari manifestasi Allah di planet ini? Faktanya, jika mereka akan merenungkan dan memperhatikannya, kemungkinan besar mereka akan mendapatkannya bersama. Kami adalah orang-orang yang menyelamatkan sekali lagi dari dunia ini berbagai jenis tanaman yang membawa manfaat. Dan segala sesuatu yang harus diselesaikan oleh Tuhan Yang Maha Kuasa dan Maha

Kuasa. (Shihab, 2009). Tumbuhan yang bagus untuk keadaan ini adalah tumbuhan yang bermanfaat bagi makhluk hidup, termasuk tumbuhan yang dapat dimanfaatkan sebagai obat.

Di dunia ini, dapat dilihat dengan sangat baik bahwa ada banyak hal yang menunjukkan kehadiran Allah SWT. Mulai dari berbagai macam ciptaan, baik makhluk hidup maupun benda mati. Klarifikasi dalam Al-Qur'an surat Al An'am ayat 99 tentang kekuasaan-Nya adalah sebagai berikut:

وَهُوَ الَّذِي أَنْزَلَ مِنَ السَّمَاءِ مَاءً فَأَخْرَجْنَا بِهِ نَبَاتَ كُلِّ شَيْءٍ
فَأَخْرَجْنَا مِنْهُ خَضِرًا نُخْرَجُ مِنْهُ حَبًّا مُتَرَاكِبًا وَمِنَ النَّخْلِ مِن
طَلْعِهَا قِنْوَانٌ دَانِيَةٌ وَجَنَّاتٍ مِّنْ أَعْنَابٍ وَالزَّيْتُونَ وَالرُّمَّانَ مُشْتَبِهًا
وَغَيْرَ مُتَشَابِهٍ انظُرُوا إِلَى ثَمَرِهِ إِذَا أَثْمَرَ وَيَنْعِهِ إِنَّ فِي ذَلِكُمْ لَآيَاتٍ
لِّقَوْمٍ يُؤْمِنُونَ (الأنعام: ٩٩)

Terjemahannya :

“Dan ialah yang menurunkan air dari langit, lalu Kami tumbuhkan dengan air itu segala macam tumbuh-tumbuhan itu tanaman yang menghijau, Kami keluarkan dari tanaman yang menghijau itu butir yang banyak; dan dari mayang kurma, mengurai tangkai-tangkai yang menjulai, dan kebun-kebun anggur, dan (Kami keluarkan pula) zaitun dan delima yang serupa dan yang tidak serupa. Perhatikanlah buahnya pada waktu berbuah, dan menjadi masak. Sungguh, pada yang demikian itu ada tanda-tanda (kekuasaan Allah) bagi orang-orang yang beriman.”

Ayat ini adalah salah satu bagian dalam Al-Quran yang menjelaskan penegasan kekuasaan Allah SWT. Dalam Tafsir al-Mishbah ditegaskan bahwa bait ini menggaris bawahi bahwa tidak ada Tuhan selain Allah yang menurunkan air dari langit, kemudian pada saat itu ia mengembangkan berbagai macam tanaman dari air itu. Selanjutnya dari tumbuhan tersebut tumbuh tumbuhan hijau (Quraish, 2002).

Dilihat dari interpretasi bagian tersebut, cenderung diartikan bahwa kuasa Allah begitu luar biasa dengan ciptaannya sehingga Dia telah menjadi di bumi sebagai berbagai jenis tanaman yang menghiasinya. Nuansa hijau daun tanaman

membuat keindahan tersendiri di bumi ini. Berawal dari biji, tumbuhan berkembang dari akarnya yang mulai menyebar, batangnya semakin lama semakin panjang sebagian bergabung dengan daun hijau yang muncul. Dan kemudian mulai mekar dan berkembang biak menjadi benih yang dapat ditanam kembali menjadi benih tanaman baru. Peralpnya, bagian tersebut menggambarkan interaksi pada tumbuhan yaitu sebagai perkembangan dan perbaikan



F. Kerangka Teori

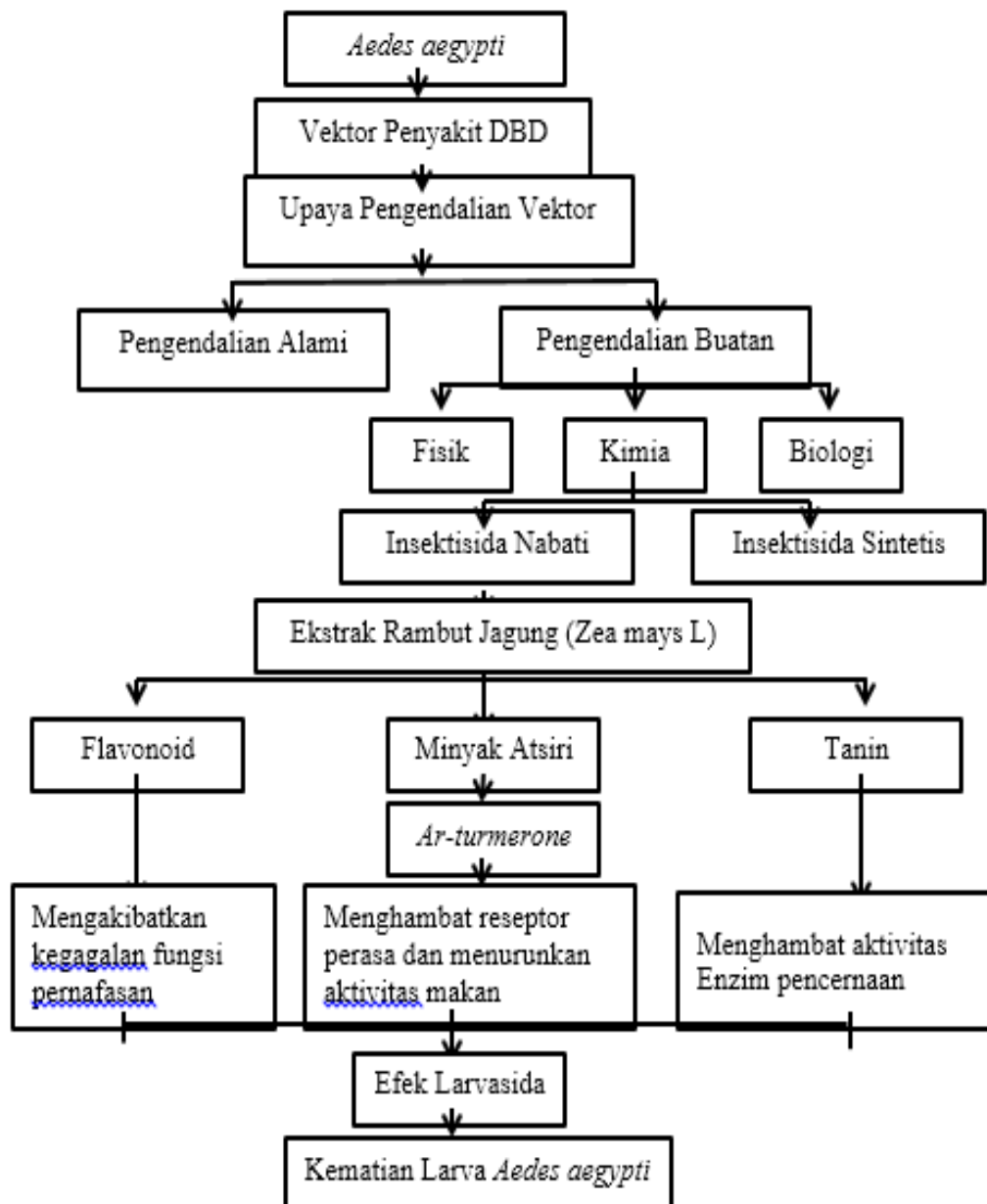

Gambar 11. Kerangka Teori (Sumber: Cania, 2013 (dengan modifikasi))

G. Kerangka Konsep

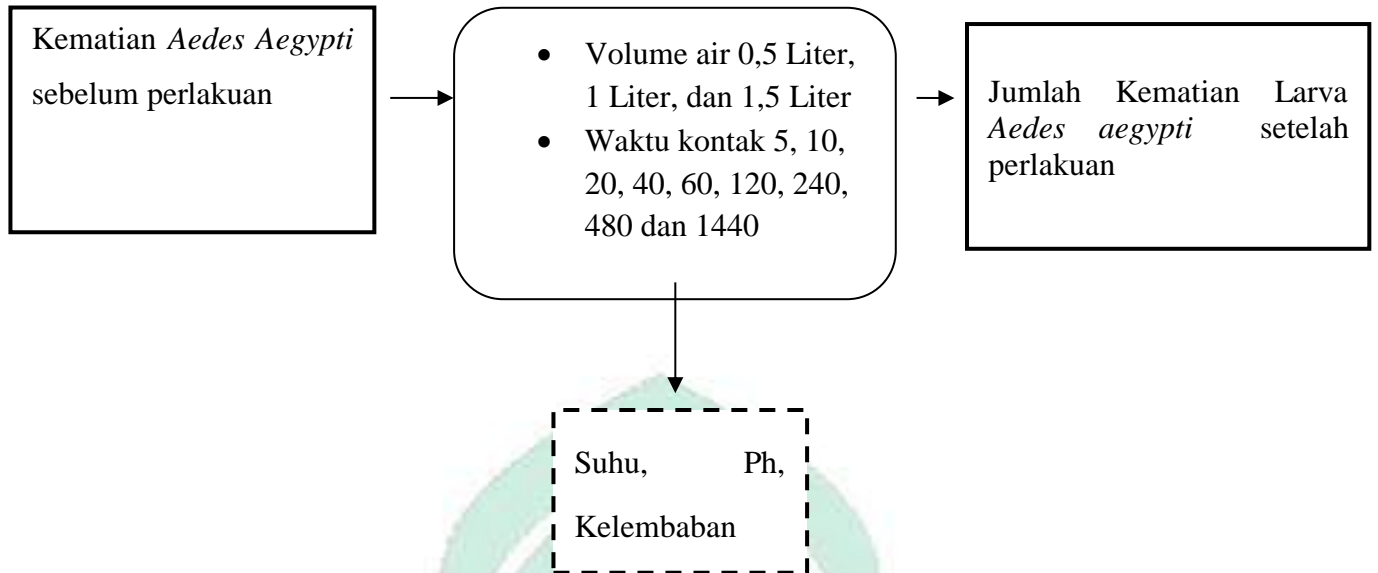

Gambar 12. Kerangka Konsep

Keterangan:



= Variabel Terikat



= Variabel Bebas



= Variabel Kontrol

BAB III

METODOLOGI PENELITIAN

A. Jenis Penelitian dan Lokasi Penelitian

1. Jenis Penelitian

Penelitian ini menggunakan penelitian kuantitatif dengan metode eksperimental laboratorium dengan Rancangan Acak Lengkap (RAL) atau *completely randomized design* yang menggunakan pendekatan *eksperimentatif* dengan pola *posttest only with control group design* yang terdiri dari 4 perlakuan dan 1 kontrol, dengan pengulangan sebanyak 4 kali. Rancangan Acak Lengkap merupakan jenis rancangan percobaan yang paling sederhana. Penelitian ini bertujuan untuk mengetahui pengaruh larva *Aedes aegypti* instar III yang mendapat perlakuan secara langsung terhadap ekstrak rambut jagung (*Zea Mays L*) dengan berbagai konsentrasi yang berbeda.

2. Lokasi Penelitian

Penelitian ini dilaksanakan di Laboratorium Kesehatan Lingkungan Fakultas Kedokteran dan Ilmu Kesehatan Universitas Islam Negeri Alauddin Makassar. Penelitian dilakukan pada bulan Januari-Februari tahun 2020.

B. Pendekatan Penelitian

Implementasi riset ini menggunakan eksperimen murni (*true experiment*) dengan rancangan *Pre test Post test control group design*. Desain ini dipilih karena peneliti ingin membandingkan efek perlakuan yang diberikan sebelum lalu sesudah perlakuan baik atas kelompok kontrol ataupun variabel dependen serta mengetahui keadaan larva uji sebelum perlakuan yang memungkinkan larva tidak memenuhi kriteria inklusi. Desain penelitian dapat di gunakan sebagai berikut:

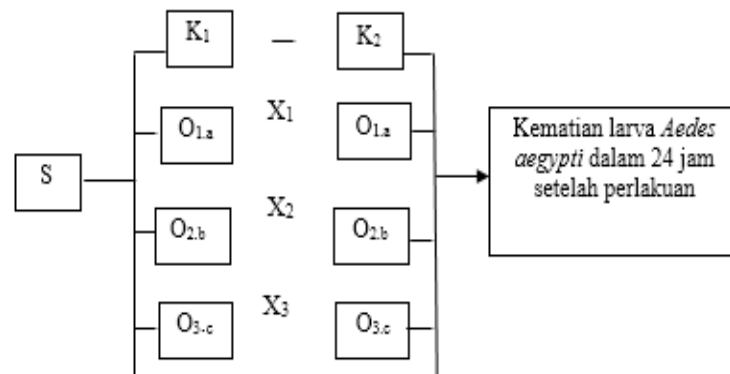

Gambar 13 : Pendekatan Penelitian

Keterangan:

S = Sampel

K₁-K₂ = Kontrol (Tanpa Perlakuan)

X = Pemberian Ekstrak

O_{1.a} = Kelompok 1 sebelum perlakuan dengan volume air 0,5 Liter

O_{2.b} = Kelompok 2 sebelum perlakuan dengan volume air 1 Liter

O_{3.c} = Kelompok 3 sebelum perlakuan dengan volume air 1,5 Liter

O_{1.a} = Kelompok 1 setelah perlakuan dengan volume air 0,5 Liter

O_{2.b} = Kelompok 2 setelah perlakuan dengan volume air 1 Liter

O_{3.c} = Kelompok 3 setelah perlakuan dengan volume air 1.5 Liter

C. Populasidan Sampel Penelitian

1. Populasi penelitian

Populasi yang digunakan dalam riset ini adalah larva instar III *Aedes aegypti*.

2. Sampel penelitian

Ilustrasi yang digunakan dalam riset ini ialah larva *Aedes aegypti* instar III yang berasal dari penetasan telur *Aedes aegypti* yang didapatkan dari Laboratorium Entomologi Fakultas Medis Universitas Hasanuddin Makassar.

Pengambilan ilustrasi larva *Aedes aegypti* instar III pada riset ini dicoba secara acak simpel (simple random sampling), dimana tiap anggota ilustrasi mempunyai peluang yang sama buat diseleksi selaku ilustrasi.

Tabel 2
Rincian Jumlah Sampel Penelitian

Perlakuan	X Pengulangan	Jumlah Larva Jumlah	Total
Kontrol (-) : <i>Aquades</i>		25 larva x 4	100 larva
Perlakuan I : ekstrak rambut jagung (<i>Zea Mays L</i>) dalam 0,5 Liter air		25 larva x 4	100 larva
Perlakuan II : ekstrak rambut jagung (<i>Zea Mays L</i>) dalam 1 Liter air		25 larva x 4	100 larva
Perlakuan III : ekstrak rambut jagung (<i>Zea Mays L</i>) dalam 1,5 Liter air		25 larva x 4	100 larva
Jumlah larva yang digunakan:			400 larva

Guna mempermudah dalam menentukan sampel maka memakai kriteria inklusi dan eksklusi.

a. Kriteria Inklusi

- 1) Larva *Aedes aegypti* yang telah menggapai instar III.
- 2) Larva usia 4-6 hari.
- 3) Larva bergerak aktif.

b. Kriteria Eksklusi

- 1) Larva mati sebelum perlakuan.
- 2) Larva yang telah berubah menjadi pupa atau nyamuk dewasa.

D. Metode Pengambilan Data

Tata cara pengumpulan informasi ialah salah satu aspek berarti yang menunjang keberhasilan sesuatu riset. Dalam riset ini, tata cara pengumpulan informasi yang digunakan merupakan selaku berikut:

1. Informasi primer

Informasi primer merupakan informasi yang didapatkan dari sumber utama dari orang ataupun perseorangan. Umumnya lewat observasi, angket, wawancara, jejak komentar, serta lain- lain. Pada riset ini informasi yang diperoleh merupakan

informasi dari hasil ditaksir total larva yang mati dari tiap perlakuan serta dari hasil evaluasi data-data lain pada variabel perancu

2. Informasi sekunder

Informasi yang didapatkan dari analisa pustaka yang berasal dari buku-buku, harian ilmiah, internet, serta hasil penelitian sebelumnya yang mendukung.

E. Definisi Operasional Variabel

Guna memudahkan dalam melaksanakan studi serta agar studi tidak menjadi sangat luas hingga dibuatkan definisi operasional selaku berikut

Tabel 3
Definisi Operasional variabel

Variabel	Defenisi	Cara ukur	Hasil Ukur	Skala
Variabel bebas : Berbagai konsentrasi ekstrak rambut jagung (<i>Zea Mays L</i>)	Ekstrak rambut jagung (<i>Zea Mays L</i>) dinyatakan dalam persen (%). Masing-masing konsentrasi dibuat dengan cara pengenceran. Pada penelitian ini dipakai volume air 0.5 Liter, 1 Liter, 1.5 Liter dan kontrol 1 Liter	Menimbang dan dimasukkan ke dalam ekstrak dengan kerumus : Pada V1M1= volume V2M2	Didapatkan dan konsentrasi ekstrak 100% dengan volume air 0,5 liter, 1 liter dan 1,5 liter	Numerik
Variabel terikat : Larva <i>Aedes aegypti</i> yang mati	Larva yang tak bergerak saat disentuh dengan jarum di daerah siphon atau lehernya. Tubuh larva kaku. Larva yang nyaris mati juga dikelompokkan dalam larva yang mati dimana ciri-ciri larva yang nyaris mati ialah larva tersebut tak dapat meraih permukaan air atau tidak bergerak aktif ketika ai	Melihat, mengecek larva dan dicatat Parameter : Mortalitas nyamuk <i>Aedes aegypti</i> Alat ukur :	Larva <i>Aedes aegypti</i> yang mati (0-25 larva)	Numerik

rdigerakkan (WHO, 2005). *Hand*
Larva instar III berukuran 4-*counter*, jarum
5mm berumur tiga sampai *tectio*,
empat hari setelah telur kalkulator
menetas, duri-duri dada
mulai jelas dan corong
pernapasan berwarna coklat
kehitaman (Sikka, 2009).

F. Parameter Penelitian

Parameter yang diamati dalam penelitian ini adalah kematian larva *Aedes Aegypti* sebelum dan setelah diberikan perlakuan ekstrak rambut jagung (*Zea Mays L*) dengan berbagai konsentrasi dalam persen (%) dan kematian larva *Aedes Aegypti* dalam kelompok kontrol. Larva *Aedes Aegypti* ditandai dengan larva yang tidak bergerak/ tidak memiliki respon terhadap ransangan. Pengamatan *Pre test* dilakukan selama 30 menit sebelum perlakuan diberikan, kemudian pengamatan *Post test* dilakukan dengan mencatat jumlah larva yang mati setelah 5, 10, 20, 40, 60, 120, 240, 480 dan 1440 menit setelah pemberian ekstrak.

G. Alur penelitian

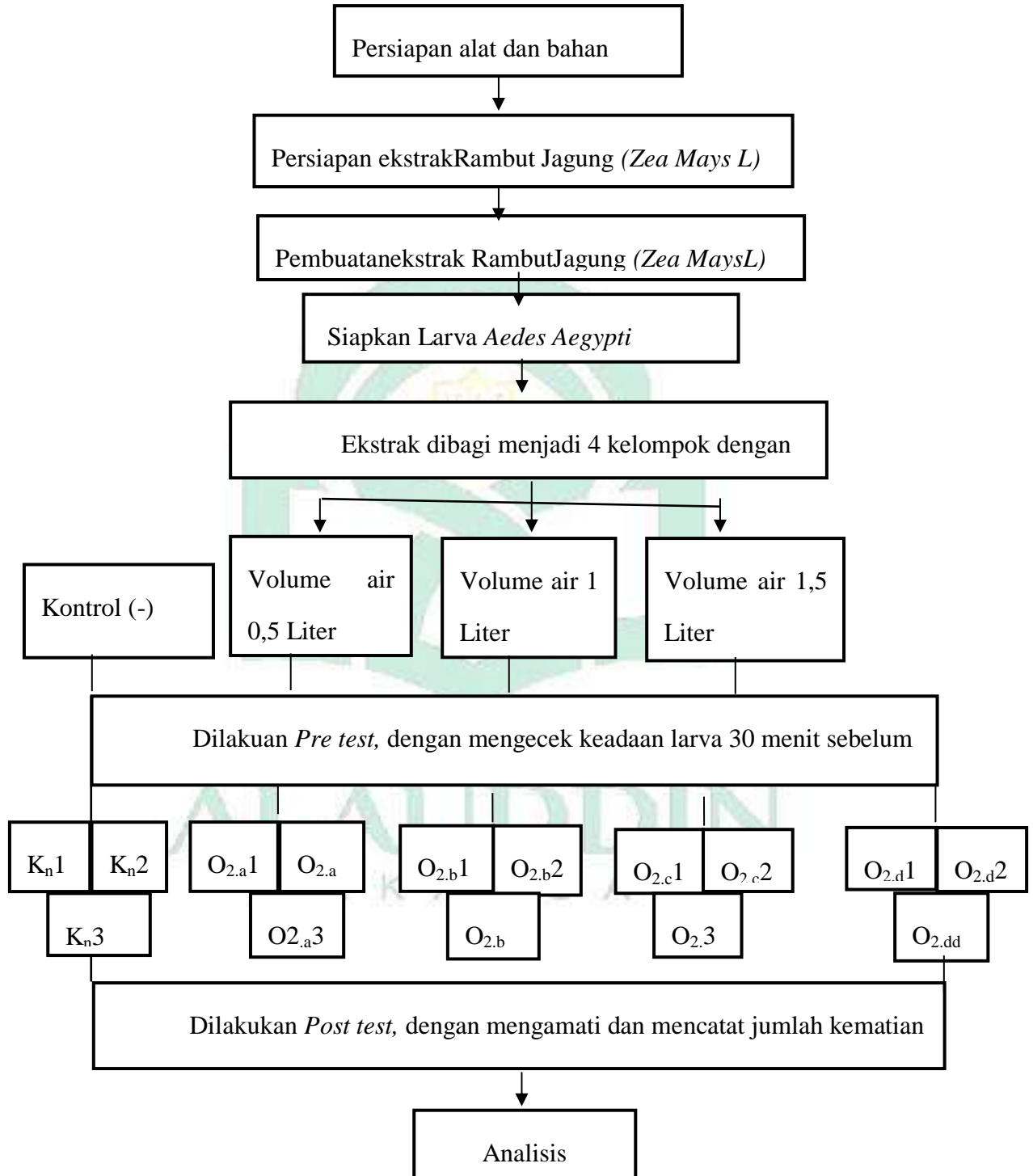

Keterangan:

Kontrol (-) = *Aquades* 100 ml.

Volume Air 0,5 Liter = Air 0,5 Liter + ekstrak Rambut Jagung (*Zea Mays L*)

Volume Air 1 Liter = Air 1 Liter + ekstrak Rambut Jagung (*Zea Mays L*)

Volume Air 1,5 Liter = Air 1,5 Liter + ekstrak Rambut Jagung (*Zea Mays L*)

K_n = Kelompok kontrol.

O_{2.a} = Kelompok Perlakuan 1 dengan Volume Air 0,5 Liter yang berisi ekstrak Rambut Jagung (*Zea Mays L*) .

O_{2.b} = Kelompok Perlakuan 2 dengan Volume Air 1 Liter yang berisi ekstrak Rambut Jagung (*Zea Mays L*) .

O_{2.c} = Kelompok Perlakuan 3 dengan Volume Air 1,5 Liter yang berisi ekstrak Rambut Jagung (*Zea Mays L*) .

1,2,3,4 = Pengulangan

H. *Validasi dan reliabilitas instrument*

1. Validasi

Validasi instrumen merupakan tingkat ketepatan dan kecermatan suatu alat ukur (instrumen penelitian) dalam melakukan ukurnya.

Validasi dijaga dengan :

- Menyamankan kondisi Larva nyamuk (*Aedes aegypti*)
- Menggunakan kriteria standar dalam menilai kematian Larva nyamuk (*Aedes aegypti*)
- Menggunakan dilakukan sesuai standar operasional prosedur.

2. Reliabilitas

Reliabilitas data dijaga dengan melakukan replikasi pengujian sebanyak empat kali pada setiap kelompok uji.

I. *Instrument penelitian*

1. Bahan Penelitian

- rambut jagung (*Zea Mays L*) 500 gram
- Ethanol 96%
- Larva *Aedes aegypt* instar III sebagai sampel riset yang akan digunakan.

- d. *Aquadest* sebanyak 3 liter, sebagai bahan pengencer.
- e. Dimetil sulfoksida (DMSO)
- f. *Sacchrum lactis* (pengisi)
- g. Na-CMC (Pelarut)

2. Alat Penelitian

- a. Dalam produksi butiran: keseimbangan ilmiah, blender, aluminium foil, porselen, ayam pedaging, pisau, saringan penampang 14 dan 16, penetes, penggaris, wadah kaca, saluran kaca, kain wol, tiang pencampur, pot porselen, kaca arloji, uji sifat aliran pipa, pancuran air
- b. Ukuran cup tes adalah 240 ml, dengan lebar atas 9 cm, ukuran dasar 6 cm, tinggi 9,5 cm, dan sisi miring 9,5 cm yang digunakan sebagai tempat penetasan larva *Aedes aegypti*.
- c. Pipet ukuran sedang, untuk memindahkan larva uji.
- d. 100 ml gelas takar, untuk mengukur takaran air sulingan yang diperlukan.
- e. Jam tangan, untuk menghitung kerangka waktu keterbukaan.
- f. Kertas nama, untuk menamai fokus di setiap gelas uji.
- g. Tongkat, untuk memberi semangat pada larva uji.
- h. Lembar persepsi, untuk mencatat persepsi.
- i. Bahan menulis, untuk menyusun persepsi
- j. Metodologi Penelitian

Metodologi penelitian ini terdiri dari tiga tahap, yaitu tahap pra-penelitian, pelaksanaan riset, dan pasca-penelitian. Tahap pra konsentrasi terdiri dari perencanaan ujian ujian dan penyusunan ekstrak rambut jagung (*Zea Mays L*) . fase implementasi penelitian terjadi dari fase pembagian pengumpulan dan fase penentuan LC_{50} dan LC_{90} . Tahap pasca penelitian adalah sebagai penelusuran informasi hasil pemeriksaan dengan menggunakan program PC.

J. Teknik pengolahan dan analisis data

Data yang diperoleh dari penelitian akan di olah secara statistik menggunakan Analisis probit. Uji ini dilakukan untuk mengetahui nilai LC_{50} pada tiap waktu pengamatan dan LT_{90} pada masing-masing konsentrasi perlakuan. *Lethal Concentration* merupakan suatu ukuran untuk mengukur daya racun dari jenis pestisida. Pada uji efektivitas ditunjukkan LC_{50} yang berarti berapa ppm atau persen konsentrasi yang dapat menyebabkan kematian 50% dari hewan percobaan sedangkan *Lethal Time* atau LT_{90} adalah waktu yang diperlukan untuk membunuh 90% dari hewan percobaan (Dahlan, 2011). Selanjutnya untuk mengetahui adanya perbedaan antara perlakuan yang diberikan maka digunakan analisis *regresi linear*



BAB IV

HASIL DAN PEMBAHASAN

A. Hasil Penelitian

Penelitian dilakukan dilaboratorium farmasi, laboratorium gizi dan laboratorium kesehatan lingkungan Fakultas Kedokteran dan Ilmu Kesehatan UIN Alauddin Makassar dan pada tanggal 1 Desember 2019 sampai 4 februari 2020, dengan rincian sebagai berikut :

1. Pembuatan Ekstrak Rambut Jagung (*Zea Mays L*) dalam bentuk ekstrak cair mulai tanggal 1 Desember 2019 - 20 januari 2020 di Laboratorium Gizi UIN Alauddin Makassar
2. Pembuatan Ekstrak Rambut Jagung (*Zea Mays L*) dalam bentuk granul mulai tanggal 25 Januari 2020 di Laboratorium Farmasi UIN Alauddin Makassar.
3. Perlakuan pada sampel uji terhadap larva *Aedes aegypti* mulai tanggal 1 - 4 Februari 2020 di Laboratorim Kesehatan Lingkungan UIN Alauddin Makassar

Adapun hasil penelitian yang telah dilakukan dapat dilihat dari penyajian tabel di bawah ini:

Tabel 4
Hasil Pengukuran suhu dan Kelembaban Ruangan

Pengulang an	Suhu(°C)	Kelembaban (%)
I	30,1	77
II	29,1	79
III	29,1	78
IV	30,1	77
Rata-Rata	30,0	75

Sumber : Data primer, 2020

Berdasarkan data pada tabel 4 menunjukkan bahwa rata-rata suhu ruangan pada waktu penelitian adalah 30,0°C dan rata-rata kelembaban ruangan adalah 75%.

Tabel 5
Kematian Larva *Aedes aegypti* pada Berbagai Volume Air di Konsentrasi
100% Ekstrak Rambut Jagung (*Zea Mays L*) dalam Bentuk Granul
Pada Masing-masing Pengulangan

Ulangan	Volume Ar	Konsentrasi(%)	Waktu Kematian Larva (menit)									Total kematian larva	Presentasi kematian larva (%)
			5	10	20	40	60	120	240	480	1440		
I	1 Liter	0%	0	0	0	0	0	0	0	0	0	0	0
	0,5 Liter	100%	0	0	0	1	1	3	4	5	11	25	100%
	1 Liter	100%	0	0	0	0	1	2	4	6	12	25	100%
	1,5 Liter	100%	0	0	0	0	0	3	4	6	11	24	96%
II	1 Liter	0%	0	0	0	0	0	0	0	0	0	0	0%
	0.5 Liter	100%	0	0	0	1	3	3	4	5	9	25	100%
	1 Liter	100%	0	0	0	0	2	3	2	5	13	25	100%
	1,5 Liter	100%	0	0	0	0	0	2	5	6	12	25	100%
III	1 Liter	0%	0	0	0	0	0	0	0	0	0	0	0%
	0,5 Liter	100%	0	0	0	2	2	5	4	6	6	25	100%
	1 Liter	100%	0	0	0	0	1	3	5	6	10	25	100%
	1,5 Liter	100%	0	0	0	0	0	2	6	6	11	25	100%
IV	1 Liter	0%	0	0	0	0	0	0	0	0	0	0	0%
	0,5 Liter	100%	0	0	0	1	2	3	4	4	11	25	100%
	1 Liter	100%	0	0	0	0	2	3	4	5	11	25	100%
	1,5 Liter	100%	0	0	0	0	0	3	6	4	12	25	100%

Sumber : Data Primer, 2020

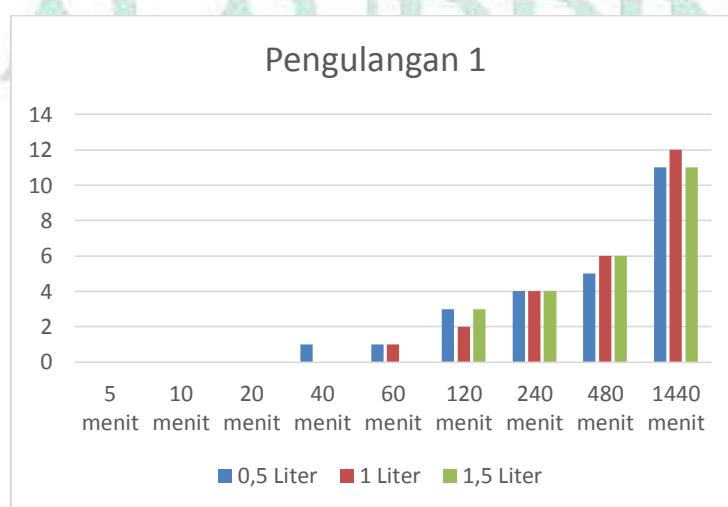

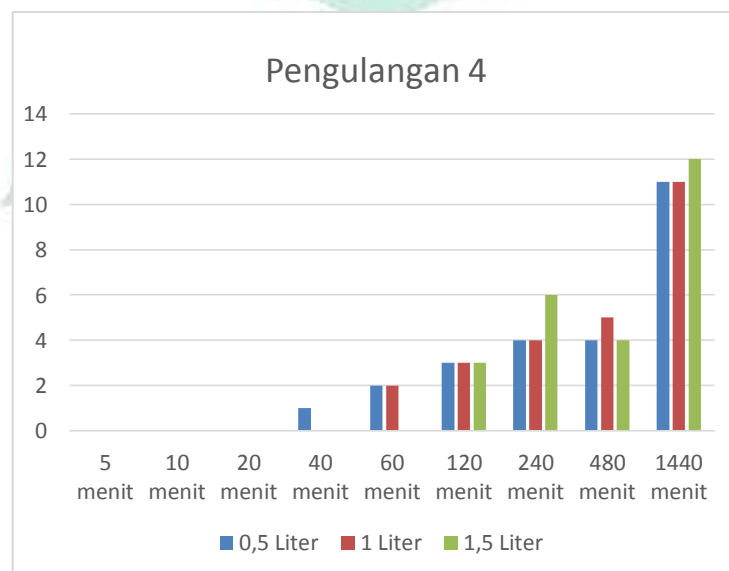
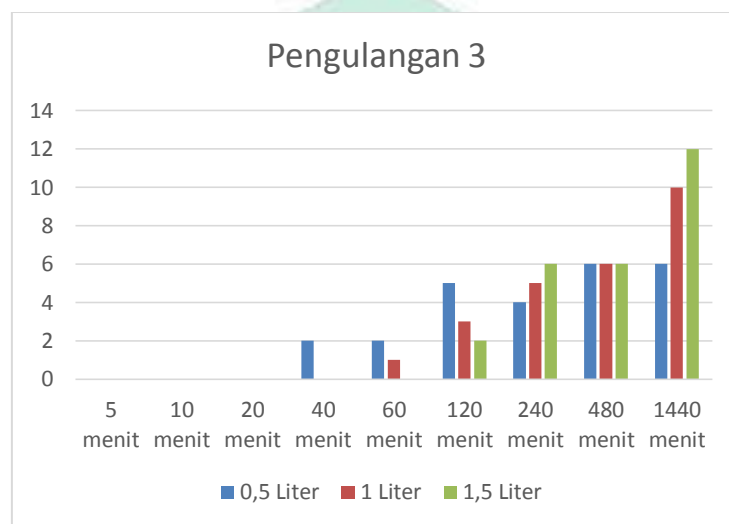
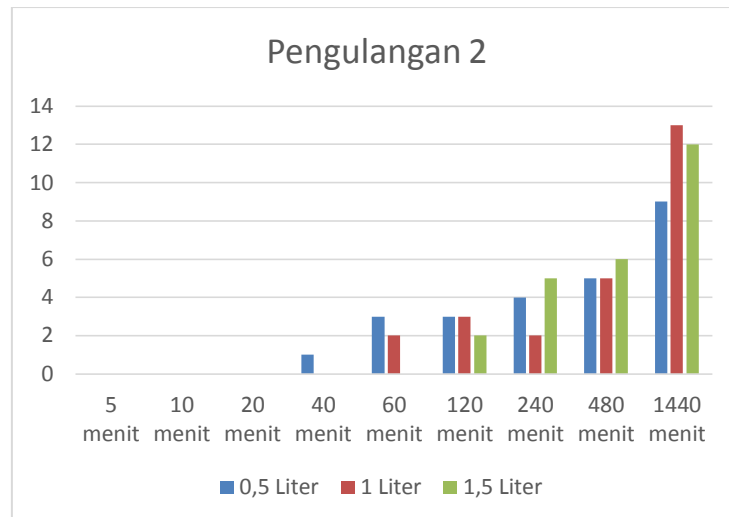

Hasil riset yang dilakukan, tidak ada mortalitas larva uji pada konsentrasi 0% di setiap pengulangan. Pada volume air 0.5 Liter mortalitas larva uji dimulai

pada menit ke-40, pada masing-masing pengulangan jumlah kematian larva uji sebanyak 25 larva

Pada volume air 1 Liter diperoleh kematian larva dimulai pada menit ke-60 pada masing-masing pengulangan jumlah kematian larva tes sebanyak 25 larva

Pada volume air 1,5 Liter kematian larva uji dimulai pada menit ke-120 pada pengulangan kesatu jumlah mortalitas larva uji sebanyak 24 larva. Sedangkan pada pengulangan kedua dan ketiga kematian larva uji masing-masing sebanyak 25 larva. Hal ini membuktikan bahwa semakin rendah volume air, semakin tinggi lama pajanan waktu maka semakin tinggi juga kematian larva.

Tabel 6
Data Jumlah Larva *Aedes aegypti* yang Mati setelah pemberian ekstrak Rambut Jagung (*Zea Mays L*) setelah 1440 menit

Volume Air (L)	Jumlah Larva uji	Jumlah larva yang mati pada Ulangan Ke-				Jumlah larva yang mati	Rata-Rata
		I	II	III	IV		
Kontrol (-)	25	0	0	0	0	0	0%
0,5 L	25	25	25	25	25	100	100%
1 L	25	25	25	25	25	100	100%
1,5 L	25	24	25	25	25	99	99%

Sumber : Data primer 2020

Berdasarkan data pada tabel 6. Menerangkan bahwa atas kelompok kontrol pada segala pengulangan tak didapatkan adanya larva yang mati. Jumlah rata-rata tertinggi larva nyamuk yang mati dalam jangka 1440 menit sehabis pemberian ekstrak atas volume air 0,5 dan 1 Liter yaitu sebanyak 100 larva (100%) sedangkan angka terendah ditemukan di volume air 1,5 Liter sebanyak 99 larva (99%)

1. Analisis Data

Data yang diperoleh kemudian dianalisis dengan menggunakan analisis data *Statistic Product and Service Solution (SPSS)* dan *Minitab*. Analisis yang pertama dilakukan adalah apakah hasil data yang diperoleh terdistribusi normal atau tidak.

a. Uji Distribusi Data

Sebelum dilakukan uji regresi linear, maka data yang didapatkan harus memenuhi syarat yaitu data distribusi atau sebaran data normal. Berdasarkan data yang didapat dari hasil uji utama pada tabel 5.4. selanjutnya dilakukan uji normalitas *Kolmogorov-Smirnov* dengan menggunakan SPSS. Berdasarkan hasil uji normalitas tersebut menunjukkan bahwa distribusidata yang didapatkan yaitu berdistribusi normal ($sig > 0,05$)

Tabel 7
Uji Normalitas Data

One-Sample Kolmogorov-Smirnov Test			Unstandardized Residual
N			15
Normal Parameters ^{a,b}	Mean		,0045752
	Std. Deviation		,80243309
Most Extreme Differences	Absolute		,211
	Positive		,211
	Negative		-,197
Test Statistic			,211
Asymp. Sig. (2-tailed)			,070 ^c

Sumber: Data Primer 2020

b. Analisis Probit

1) Lethal Concentration

Lethal Concentration 50 (LC₅₀) merupakan konsentrasi dari ekstrak Rambut Jagung (*Zea Mays L*) yang mematikan 50% sedangkan *Lethal Concentration 90 (LC₉₀)* merupakan konsentrasi Rambut Jagung (*Zea Mays L*) yang mematikan 90% dari jumlah sampel penelitian. Hasil analisis probit untuk LC₅₀ dan LC₉₀ bisa dilihat Tabel 4 dibawah ini:

Tabel 8
Hasil Analisis Probit LC₅₀ dan LC₉₀ Rambut Jagung (*Zea Mays L*) terhadap kematian larva *Aedes aegypti*

Lethal Concentration	Estimate	Lower Bound	Upper Bound
LC ₅₀	0.0158441	0.0110542	0.0110964
LC ₉₀	0.0190180	0.0123033	0.0123753

Sumber: Data Primer 2020

Berdasarkan tabel 8. menunjukkan bahwa estimasi nilai LC₅₀ ekstrak Rambut Jagung (*Zea Mays L*) diperoleh pada 0.0158441%, sedangkan estimasi nilai LC₉₀ ekstrak Rambut Jagung (*Zea Mays L*) diperoleh pada konsentrasi 0.0190180%.

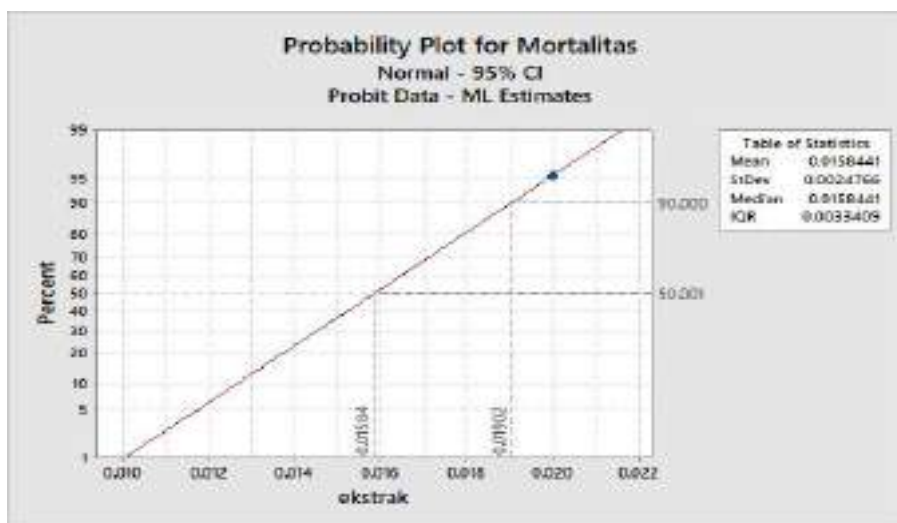

Gambar 14 Grafik LC₅₀ dan LC₉₀

(Sumber: Data Primer 2020)

2) Lethal Time

Lethal Time 50 (LT₅₀) ialah waktu yang diperlukan buat menewaskan 50% dari jumlah larva yang di uji di konsentrasi khusus, sebaliknya nilai LT₉₀ ialah waktu yang diperlukan buat menewaskan 90% dari jumlah larva yang di uji pada konsentrasi khusus. Nilai analisis probit buat LT₅₀ serta LT₉₀ bisa dilihat pada Tabel 9 berikut:

Tabel 9
Hasil Analisis Probit LT₅₀ dan LT₉₀ Rambut Jagung (*Zea Mays L*) dalam Bentuk Granul terhadap kematian larva *Aedes aegypti*

Volume Air	LT ₅₀ dan LT ₉₀	Estimate	Lower Bound	Upper Bound
0,5 Liter	LT ₅₀	1651.39	1408.10	2016.32
	LT ₉₀	2978.77	2510.44	3702.11
1 Liter	LT ₅₀	1412.20	1247.31	1634.92
	LT ₉₀	2448.37	2143.64	2878.81
1,5 Liter	LT ₅₀	1386.16	1229.16	1595.93
	LT ₉₀	2389.01	2100.30	2790.07

Sumber: Data Primer 2020

Berdasarkan tabel 9 menunjukkan bahwa nilai LT₅₀ yang diperoleh pada ekstrak Rambut Jagung (*Zea Mays L*) pada volume air 0,5 Liter diperoleh 1651.39 menit, sedangkan nilai LT₉₀ diperoleh 2978.77 menit. Pada volume air 1 Liter nilai LT₅₀ diperoleh 1412.20 menit, sedangkan nilai LT₉₀ diperoleh 2448.37

menit. Nilai LT_{50} pada volume air 1,5 Liter diperoleh 1386.16 menit dan LT_{90} diperoleh 2389.01 menit.

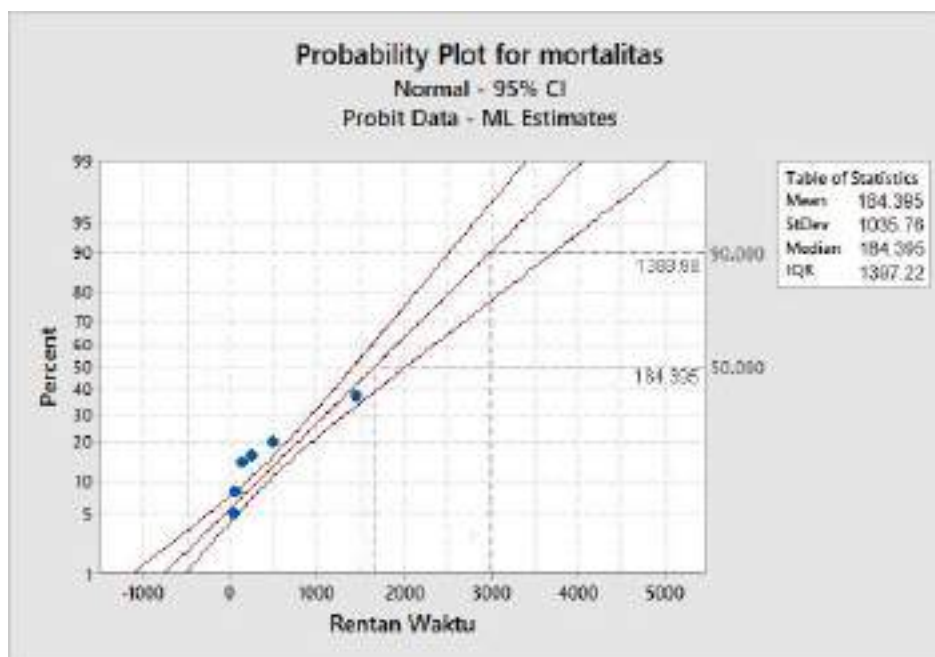

Gambar 15. Grafik LT_{50} dan LT_{90} Pada Volume Air 0,5 Liter

(Sumber: Data Primer 2020)

Berdasarkan gambar 15. diperoleh nilai LT_{50} ekstrak Rambut Jagung (*Zea Mays L*) atau waktu yang dipakai guna membunuh larva 50% dari total kematian larva uji adalah 1651 menit sedangkan untuk LT_{90} atau waktu yang dipakai untuk membunuh 90% larva uji adalah 2978 menit. Persamaan yang diperoleh dari regresi linier pada volume air 0.5 Liter adalah mortalitas = $1.143 + 0.006092$ menit, yang berarti setiap kejadian kematian/mortalitas 1 larva terjadi pada penambahan waktu sebesar 0.006092 menit, untuk mengakibatkan 1 mortalitas larva.

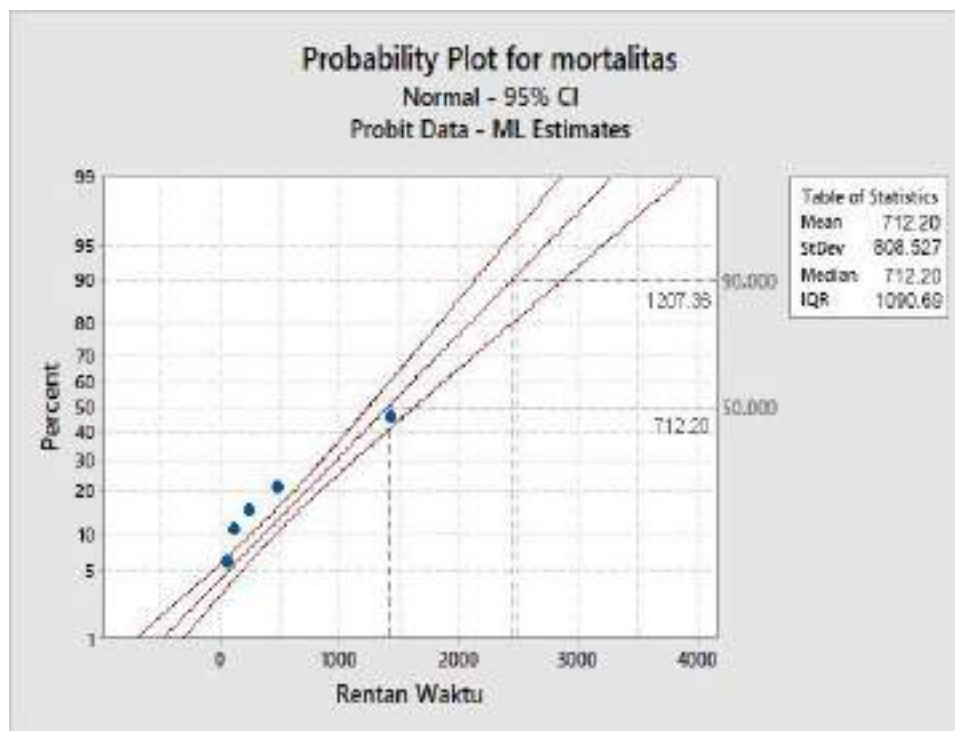

Gambar 16. Grafik LT₅₀ dan LT₉₀ Pada Volume Air 1 Liter

(Sumber: Data Primer 2020)

Berdasarkan gambar 16. diperoleh nilai LT₅₀ ekstrak Rambut Jagung (*Zea Mays L*) atau waktu yang dipakai untuk membunuh larva 50% dari total kematian larva uji adalah 1412 menit sedangkan untuk LT₉₀ atau waktu yang digunakan untuk membunuh 90% larva uji adalah 2448 menit. Persamaan yang diperoleh dari regresi linier pada volume air 1 Liter adalah mortalitas = $0.620 + 0.007936$ menit, yang berarti setiap kejadian kematian/mortalitas 1 larva terjadi pada penambahan waktu sebesar 0.007936 menit, untuk mengakibatkan 1 mortalitas larva.

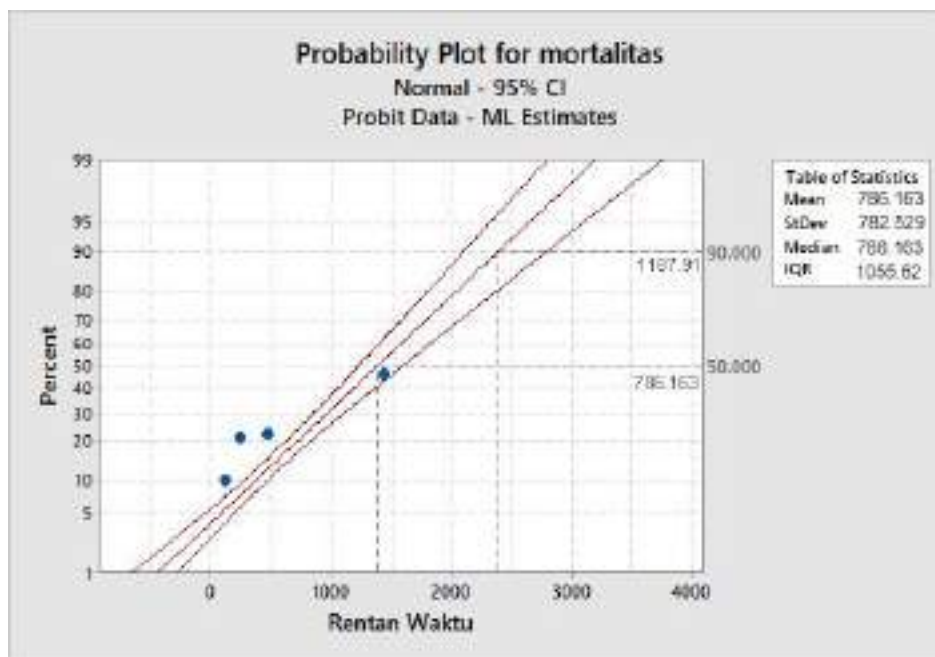

Gambar 17. Grafik LT50 dan LT₉₀ Pada Volume Air 1,5 Liter

(Sumber: Data Primer 2020)

Berdasarkan gambar 17 diperoleh nilai LT50 ekstrak Rambut Jagung (*Zea Mays L*) atau waktu yang digunakan untuk membunuh larva 50% dari total kematian larva uji adalah 1386 menit sedangkan untuk LT₉₀ atau waktu yang digunakan untuk membunuh 90% larva uji adalah 2389 menit. Persamaan yang diperoleh dari regresi linier pada volume air 1,5 Liter adalah mortalitas = $0.565 + 0.008144$ menit, yang berarti setiap kejadian kematian/mortalitas 1 larva terjadi pada penambahan waktu sebesar 0.008144 menit, untuk mengakibatkan 1 mortalitas larva.

ALAUDDIN
M A K A S S A R

Produk Insektisida Untuk Pengendalian Jentik Nyamuk

LARMUKA RAJA
Larvasida Nyamuk Alami Rambut Jagung



Pembasmi Jentik Nyamuk Alami
cara pemakaian:



Menaburkan Larmuka Raja di penampungan Air yang di Dalamnya terdapat jentik nyamuk

Bahan	Dosis
Dari bahan alami dan efektif memusnahkan jentik nyamuk 100% Ekstrak Rambut Jagung	0,2 - 1 gr / liter air atau setara dengan 10gr/ 100 liter air

Peringatan: Simpan di tempat kering dan jauhkan dari jangkauan anak-anak.

Gambar 18. Produk ‘LARMUKA RAJA’ atau “Larvasida Nyamuk Alami Rambut Jagung”

Prototype atau contoh produk ini yang akan di gunakan sebagai kemasan produk dari Larmuka Raja seperti pada gambar 18. dimana Produk ini berbentuk serbuk siap pakai berwarna kecoklatan yang terbuat dari 100% ekstrak bahan alami rambut jagung dengan berat 0,2gr dan efektif digunakan untuk membrantas jentik-jentik atau larva nyamuk pembawa penyakit Demam Berdarah sehingga di harapkan dapat di terima oleh masyarakat sebagai salah satu alternatif produk insektisida selain abate atau temephose 1%. Cara pemakaiannyapun sangat mudah hanya menaburkan serbuk Larmuka Raja di penampungan air yang di dalamnya terdapat jentik nyamuk.

B. Pembahasan

Penelitian Penelitian ini diarahkan untuk menentukan Efektivitas Ekstrak Rambut Jagung (*Zea Mays L*) sebagai granul sebagai larvasida terhadap larva *Aedes aegypti*. Salah satu keunggulan rambut jagung adalah sebagai antioksidan. Bagian tumbuhan yang dimanfaatkan adalah rambut dimana zat sintetis rambut jagung adalah sebagai alkaloid, tanin, flavonoid, terpenoid, saponin, dan minyak dasar.

Alkaloid pada rambut jagung bermanfaat untuk mengganggu sistem sensorik larva yang sudah merupakan larva dinamis namun setelah pemberian Konsentrat Rambut Jagung (*Zea Mays L*) larva menjadi mengantuk dan kemudian mengakibatkan passing. Hal ini sesuai penelitian Purnamasari (2017), alkaloid menyebabkan gangguan pada sistem sensorik larva.

Tanin pada rambut jagung sebagai racun perut yang akan mempengaruhi pencernaan larva setelah memakan toksin tersebut, kemudian zat toksik tersebut akan ke dalam tubuh, diproses di saluran tengah (midgut), menumpuk di dalam tubuh larva, kemudian disalurkan ke seluruh tubuh melalui aliran darah (hemolimfa), sehingga menyebabkan terhambatnya penyebaran. Jika pelepasan sintetis terganggu, siklus terkait perut juga akan terganggu yang menyebabkan larva membutuhkan makanan dan energi, yang pada akhirnya meninggal. (Prabowo, 2010). Ketika campuran berbahaya ini masuk ke perut terkait organ larva dan dikonsumsi oleh saluran pencernaan. Selain itu, racun ini dibawa oleh cairan tubuh larva ke tempat tujuan yang merusak (misalnya ke sistem sensorik serangga).

Flavonoid adalah salah satu jenis kelompok fenol dan ditemukan di banyak tanaman. Secara organik, flavonoid memiliki rasa yang tidak enak sehingga dapat menjadi pengusir serangga. Ketika sintetis flavonoid masuk ke dalam mulut serangga, itu bisa membuat gangguan pada saraf dan merusak spirakel sehingga serangga menyeramkan tak bisa menghirup dalam jangka panjang. Demikian pula, gugus flavonoid sebagai isoflan juga mempengaruhi proliferasi cawly yang mematikan, khususnya menghambat interaksi perkembangan serangga (Harborne, 1987 dalam Eka S dan Eka N, 2014).

Kandungan saponin sebagai racun kontak ketika masuk ke dalam tubuh atau langsung mengenai mulut serangga, dan serangga akan menggigit debu jika

bersentuhan langsung (kontak) dengan sintetis berbahaya tersebut. Sebagai racun kontak, racun serangga ini dapat menghambat sistem peluruhan pada larva karena terhalangnya campuran kitin. dengan menembus ke dalam tubuh larva melalui kulit luar, kemudian pada saat itu, bekerja di dalam tubuh sehingga larva akan mati. Racun-racun ini merusak sistem pernapasan dan kecemasan larva.

Minyak atsiri adalah produk konsentrat biasa dari spesies tanaman yang diperoleh dari daun, bunga, kayu, biji dan bahkan pemetikan bunga. Minyak atsiri ada banyak keuntungan, diantaranya sebagai aroma dan juga bahan obat, misalnya minyak angin dan obat (Ajizah, 2004 dalam Rahmawati, 2012). Sesuai Dono, et al (2010), instrumen aktivitas sintetis seskuiterpen adalah sebagai antifeedantatau penghalang menjaga pergerakan serangga. Sintetis ini bakal menimbulkan pengaruh yang mengganggu pada organ pengecap, sehingga larva tidak dapat menyelesaikan aktivitas makan secara normal. Rendahnya tindakan perawatan pada larva akan menimbulkan berkurangnya energi yang digunakan untuk kegiatan pergantian larva, sehingga proses perkembangan larva terhambat. Contoh yang digunakan dalam tinjauan ini ialah Rambut Jagung (*Zea Mays L*) dimana waktu pemeriksaan selesai menjelang awal hari sekitar pukul 08.00 WITA. Setelah diambil sabut jagungnya, kemudian daunnya dicuci bersih agar ampasnya tidak ada lagi. Sejak saat itu, Rambut jagung dikeringkan di tempat yang tidak menghadap ke siang hari. Pengeringan dilakukan sedemikian rupa sehingga respon enzimatis tidak berjalan dan menghambat perkembangan organisme simplisia pada rambut jagung. Setelah daun dikeringkan, mereka dihilangkan menggunakan strategi maserasi. Contoh-contoh kering kemudian dimaserasi menggunakan etanol 96% sebagai bahan yang dapat larut.

Dalam ulasan ini, strategi ekstraksi yang digunakan adalah teknik maserasi. Dimana maserasi diakhiri dengan menyematkan simplisia atau Rambut jagung yang telah dikeringkan ke dalam wadah kaca dan menyematkan susunan etanol 96% sampai simplisia diturunkan. Penghancuran kandungan zat simplisia selama siklus maserasi sebagian besar akan terjadi ketika zat terlarut memasuki pembagi dan memasuki lubang sel Rambut jagung. Di dalam rongga sel ini terdapat banyak campuran dinamis yang dapat terurai dalam pelarut, dengan perbedaan fiksasi antara susunan sintetis dinamis di dalam sel dan di luar sel membuat jawaban dengan fokus tinggi terdorong keluar ke fokus rendah. Jika telah terjadi

keseimbangan fiksasi di dalam dan di luarsel, interaksi ekstraksi akan berhenti. Oleh karena itu, interaksi maserasi harus digabungkan dengan pencampuran sehingga terjadi poros terlarut sehingga fokus dan siklus ekstraksi akan terjadi secara ideal.

Siklus maserasi dibuat dengan memakai dudukan yang terbuat dari kaca untuk menghindari reaksi zat antara pelarut dan memisahkan campuran sintetis dengan wadah, karena konsep kaca lebih stabil (sulit untuk bereaksi) dibandingkan dengan plastik atau logam. Selama periode maserasi, kompartemen ditutup terus-menerus guna menghindari kemungkinan oksidasi oleh udara luar, dan juga diselesaikan di ruang tertutup untuk menghindari pengaruh sinar matahari pada kepadatan campuran yang akan diambil. Efek samping dari interaksi maserasi kemudian diayak dan dipikirkan.

Setelah efek samping dari siklus maserasi diayak, hasil dari saluran tersebut adalah cairan konsentrat dari Rambut Jagung. Selanjutnya dilakukan proses Rotating Evaporator, khususnya siklus partisi antara zat penghilang bulu jagung dengan pengaturan etanol 96%. Efek samping dari Rotating Evaporator akan menjadi konsentrat yang kuat. Kemudian pada saat itu dilakukan Rencana Granul Konsentrat Rambut Jagung dengan Strategi Granulasi Basah. Butiran terpisah Rambut jagung dibuat dalam 3 persamaan yaitu 5%, 10% dan 15% dengan penambahan zat tambahan Saccharum Lactis dan Na-CMC, semua fiksasi diukur dengan perhitungan resep. Konsentrat tebal Rambut jagung ditempatkan ke dalam mortar. Kemudian pada saat itu Saccharum Lactis dan Na-CMC dicampur terlebih dahulu sesuai fokus perhitungan persamaan A, B dan C ditambahkan secara bertahap kombinasi Saccharum Lactis dan Na-CMC ke dalam mortar yang sudah berisi kental. konsentrat rambut jagung hingga tercampur menjadi massa yang diminimalkan dan dapat diblender. dipegang. Lewat ayakan 14 kisi, lalu dikeringkan dalam tungku pada temperatur 50 °C selama 16jam. Granul kering diayak dengan ayakan 16 kisi, granul kering ditimbang. Kemudian, pada saat itu, sifat granul yang sebenarnya dianalisis sehingga diperoleh persamaan granul yang layak, meliputi uji kadar air, ketebalan massa, titik diam, setting list dan waktu alir granul.

Contoh pada review ini menggunakan 3 tampungan Rambut jagung (Zea Mays L) dimana volume air yang digunakan adalah 0,5 liter, 1 liter, 1,5 liter dan

1 liter untuk kontrol. Contoh dalam tinjauan ini adalah 400 larva *Aedes aegypti* yang dipisahkan menjadi 3 fiksasi dan 1 kontrol yang masing-masing berisi 25 larva dan diulang beberapa kali. Selama peninjauan, suhu dan kelembapan diperkirakan menggunakan termometer dan higrometer. Suhu ideal untuk perkembangbiakan larva adalah 25-35°C, temperatur inisesuai untuk perkembangbiakan larva di tempat terbuka (Ridha 2013, dalam Tri dan Widya, 2017). Hasil estimasi menunjukkan bahwa temperatur normal selama penelitian adalah 30,0°C, temperatur ini masih berada di dalam titik batas tipikal perkembangbiakan larva, sedangkan kelembaban ideal pada siklus pemeliharaan larva nyamuk berkisar antara 60%-80% dan jangkauan terjauh terendah dari Kelembaban yang memungkinkan nyamuk hidup adalah lembab. 60% (Azhari, 2014). Kelembaban normal dalam ulasan ini adalah 75%. Zat terlarut yang digunakan dalam pembuatan konsentrat adalah etanol 96%, etanol digunakan karena lebih spesifik, tidak memihak dan sulit untuk mengisi etanol 20% atau lebih (Artanti et al, 2006).

Penelitian ini menggunakan kontrol sebagai yang berupa aquadest, yang digunakan untuk menganalisis kematian larva dalam pemberian ekstrak Rambut Jagung (*Zea Mays L*) dengan fiksasi yang berbeda. Setiap kontrol berisi 25 larva, dari reiterasi primer hingga pengulangan keempat. Pada tabel 5.2 terlihat sangat jelas bahwa tidak ada larva yang mati di setiap pengulangan, yang menunjukkan bahwa tidak ada pengaruh pengendalian (aquades) terhadap kematian larva *Aedes aegypti*. Setiap kontrol diperkirakan pH air, pengulangan pertama adalah pH 7,80%, pengulangan berikutnya adalah pH 7,81%, pengulangan ketiga adalah pH 7,81%, dan pengulangan keempat adalah pH 7,82%.

Volume 0,5 liter air berisi 25 larva *Aedes aegypti* setiap ulangan. Pengulangan pertama, kedua dan ketiga masing-masing memiliki 25 larva (100%), pengulangan pertama adalah Ph 6,55%. Pengulangan berikutnya adalah dengan pH 6,57%. Pengulangan ketiga dengan pH 6,55% sedangkan pengulangan keempat kuantitas larva mati sebanyak 24 larva (hampir 100%) dengan pH 6,60%.

Volume 1 liter air berisi 25 ekor larva *Aedes aegypti* untuk setiap ulangan. Setiap ulangan jumlah larva yang diturunkan sebanyak 25 larva (100%) dengan repetisi fundamental pH 6,15%. Aksentuasi berikut adalah pH 6,13%. Pengulangan ketiga dengan pH 6,13%. Siklus IV dengan pH 6,12% Volume air

1,5 liter mengandung 25 ekor larva *Aedes aegypti* pada setiap pengulangan. Setiap pengulangan jumlah larva yang diturunkan sebanyak 25 larva (100%). Pengulangan pertama dengan pH 6,03%. Pengulangan kedua dengan pH 6,03%. Pengulangan ketiga pH 6,02% dan pada pengulangan keempat dengan pH 6,03%.

Ini menunjukkan bahwa semakin rendah volume air dan semakin lama waktu maka semakin tinggi kematian larva uji. Hal ini sesuai dengan hipotesis analisis sebelumnya bahwa khasiat insektisida untuk membunuh serangga tergantung pada bentuk, cara masuk ke dalam tubuh serangga, macam bahan kimia, konsentrasi dan jumlah (dosis) insektisida (Hoedjoe dan Zulhasril, 2004 dalam Amalia, 2016).

Dari tabel 5.3 terlihat bahwa pemberian ekstrak Rambut Jagung (*Zea Mays L*) memiliki dampak larvasida pada larva *Aedes aegypti*, pada volume air 0,5 Liter, 1 Liter, dan 1,5 Liter terjadi kematian larva. Semakin rendah volume air yang digunakan, semakin tinggi jumlah larva yang mati. Peristiwa ini diakibatkan oleh sintesis racun yang masuk ke badan larva dan mengagalkan sistem sensorik tubuh larva. Hasil penelitian ini sejalan dengan penelitian yang dilakukan oleh Priadi Eling Waskito, Widya Hary Cahyati (2018) yang berjudul “Efektivitas Granul Daun Salam (*Eugenia Polyantha Wight*) Sebagai Larvasida Nyamuk *Aedes Aegypti*” dimana hasil penelitian menunjukkan ada hubungan antara peningkatan konsentrasi ekstrak granul daun salam (*Eugenia polyantha wight*) dengan jumlah kematian larva *Aedes aegypti*. Peningkatan konsentrasi ekstrak granul daun salam (*Eugenia polyantha wight*) menyebabkan peningkatan persentasi kematian larva *Aedes aegypti*.

Mengingat penilaian data dari uji Regresi linear dalam penelitian, $p\text{-value} = 0,070$ ($p < 0,05$), maka dapat disimpulkan terdapat hubungan yang sangat signifikan atau dapat dinyatakan bahwa ekstrak rambut jagung efektif sebagai larvasida terhadap larva nyamuk *Aedes aegypti*.

Untuk mengetahui LT_{50} dan LT_{90} pada setiap konsentrasi, maka di gunakan uji probit dengan menggunakan aplikasi *Minitab*. Nilai LT_{50} ekstrak Rambut Jagung (*Zea Mays L*) pada volume air 0,5 Liter pada menit 1651 sedangkan LT_{90} pada menit . Untuk volume air 1 Liter nilai LT_{50} pada menit 1412, dan nilai

LT₉₀ pada menit 2448. Volume air 1,5 Liter nilai LT₅₀ pada menit 1386, sedangkan LT₉₀ pada menit 2389.

Toksisitas Ekstrak Rambut Jagung (*Zea Mays L*) terhadap larva *Aedes aegypti* yaitu dengan menggunakan nilai LC (*Lethal Concentration*). Nilai LC yang diharapkan dapat dicapai dalam penelitian ini adalah LC₅₀ adalah konsentrasi yang menyebabkan kematian larva 50% dan LC₉₀ yang menyebabkan kematian larva 90%. Estimasi nilai *Lethal Concentration* (LC) dianalisis setelah pengamatan selama 24 jam. Berdasarkan hasil uji analisis probit dalam penelitian ini, diperoleh nilai LC₅₀ diperoleh 0.0158441% yang menyebabkan larva mati 50% dan LC₉₀ diperoleh 0.0190180% yang menyebabkan larva mati 90%.

Hasil dari review terpisah rambut jagung ini mengubah kondisi air yang harusnya jernih menjadi kekuningan dan licin. Nyamuk *Aedes Aegypti* siap berkembang di air bersih, namun dapat bertahan dan mengisi secara teratur di wilayah yang tidak sempurna seperti air selokan yang basi (Rina, 2017).

Sejumlah strategi telah digunakan untuk mengendalikan semua penyakit yang ditularkan melalui vektor ini, diantaranya pengendalian vektor dengan alat pencegahan paling ampuh yang potensinya belum dimanfaatkan sepenuhnya. Untuk dapat mengontrol vektor, WHO mempromosikan manajemen vektor terintegrasi sebagai pendekatan terbaik. Sebenarnya vektor kontrol dapat berperan dengan meminimalkan tingkat keparahan penyakit yang ditularkan oleh vektor asalkan seluruh potensinya sepenuhnya dimanfaatkan. Studi tentang larvasida nyamuk adalah upaya serius kearah ini karena memberikan solusi yang aman, ramah lingkungan, tidak menyebabkan iritasi dan murah (Varun Tyagi dkk, 2017).

Sebetulnya Allah SWT sudah menghasilkan makhluk dengan bermacam berbagai. Tiap makhluk hidup yang Allah mengadakan tidak terdapat yang percuma, maksudnya tiap makhluk hidup mempunyai khasiat buat kelangsungan hidup makhluk hidup yang lain. Tanaman serta fauna ialah ciptaan Allah SWT yang tidak sesederhana yang kita pikirkan. Dalam pertumbuhannya suatu tanaman ataupun fauna hadapi proses- proses yang amat sangat rumit, yang tidak gampang kita nalar secara simpel. Oleh sebab itu, manusia butuh mencermati alam semesta diliputi oleh isyarat yang menampilkan kalau mereka seluruh “diciptakan”, kalau mereka menampilkan kekuasaan, ilmu, serta seni dari “Pencipta” mereka. Manusia bertanggung jawab mengidentifikasi isyarat ini dengan memakai ide

budinya, buat memuliakan Allah SWT. Meski seluruh makhluk hidup mempunyai isyarat ini, sebagian ciri dirujuk Allah SWT secara spesial dalam Al- Qur' an.

Nyamuk adalah salah satunya. Allah SWT berfirman dalam Q.S Al-Baqarah ayat 26 :

إِنَّ اللَّهَ لَا يَسْتَحْيِي أَنْ يَضْرِبَ مَثَلًا مَّا بَعُوضَةً فَمَا فَوْقَهَا فَأَمَّا الَّذِينَ آمَنُوا فَيَعْلَمُونَ أَنَّهُ الْحَقُّ مِنْ رَبِّهِمْ وَأَمَّا الَّذِينَ كَفَرُوا فَيَقُولُونَ مَاذَا أَرَادَ اللَّهُ بِهَذَا مَثَلًا يُضِلُّ بِهِ كَثِيرًا وَيَهْدِي بِهِ كَثِيرًا وَمَا يُضِلُّ بِهِ إِلَّا الْفَاسِقِينَ

Terjemahannya:

“Sesungguhnya, Allah tiada segan membuat perumpamaan berupa nyamuk atau yang lebih dari itu. Adapun orang-orang yang beriman, mereka yakin bahwa perumpamaan itu benar dari Tuhan mereka, tetapi mereka yang kafir mengatakan, “Apakah maksud Allah menjadikan ini untuk perumpamaan?” Dengan perumpamaan itu (pula) banyak orang yang diberinya petunjuk. Serta tidak terdapat yang disesatkan Allah kecuali orang-orang yang fasik”

Nyamuk kerap dikira selaku mahluk hidup yang biasa serta tidak berarti. Tetapi, nyatanya nyamuk itu sangat berarti buat diteliti serta dipikirkan karena di dalamnya ada ciri kebesaraan Allah SWT. Inilah sebabnya “Allah tiada segan membuat perumpamaan berbentuk nyamuk ataupun yang lebih rendah dari itu.

C. Keterbatasan Penelitian

Adapun keterbatasan dalam riset ini sebagai berikut:

Adanya perubahan warna air yaitu kekuningan dan berminyak sehingga tidak memenuhi syarat fisik air bersih.

BAB V PENUTUP

A. Kesimpulan

Berdasarkan hasil penelitian yang dilakukan dengan memanfaatkan Ekstrak Rambutnya Jagung dalam bentuk granul untuk mematikan larva *Aedes aegypti* dapat disimpulkan sebagai berikut:

1. Tidak adanya pengaruh kontrol (*Aquadest*) terhadap kematian larva *Aedes aegypti*.
2. Volume air 0,5 Liter yang berisi Ekstrak Rambut jagung membunuh larva *Aedes aegypti* sebanyak 100 larva (100%) selama 1440 menit.
3. Volume air 1 Liter yang berisi Ekstrak Rambut jagung dapat mematikan larva *Aedes aegypti* sebanyak 100 larva (100%) selama 1440 menit.
4. Volume air 1,5 Liter yang berisi Ekstrak Rambut jagung dapat mematikan *Aedes aegypti* sebanyak 99 (99%) selama 1440 menit.
5. Kebanyakan mortalitas larva *Aedes aegypti* terendah pada Volume air 1,5 Liter yaitu sebanyak 99 larva (99%), dan kematian tertinggi Volume air 0,5 dan 1 Liter sebanyak 100 larva (100%).
6. Air yang berisi Ekstrak Rambut jagung yang dapat mematikan 50% nyamuk uji (LC_{50}) yaitu pada konsentrasi 0,01585%, sedangkan yang dapat mematikan 90% nyamuk uji (LC_{90}) pada konsentrasi 0,0190%.
7. Adanya hubungan lama pajanan dengan kematian larva *Aedes aegypti*. Semakin rendah volume air dan semakin lama pajanan waktu, maka semakin tinggi juga kematian larva uji.
8. Nilai LT_{50} pada Volume air 0,5 Liter pada menit 1651 menit sedangkan LT_{90} di menit 2978. Untuk Volume air 1 Liter nilai LT_{50} di menit 1412, dan nilai LT_{90} pada menit 2448. Volume air 1,5 Liter nilai LT_{50} di menit 1386, sedangkan LT_{90} di menit 2389.

B. Saran

1. Perlu pendalaman lebih lanjut agar Ekstrak Rambut Jagung dapat diterapkan dengan memenuhi kebutuhan air bersih yang sebenarnya.

2. Penelitian lebih lanjut perlu dilakukan untuk memenuhi kandungan Zat Ekstrak Rambut Jagung yang berperan terbesar sebagai larvasida.
3. Penelitian lebih lanjut diharapkan dapat menemukan definisi yang lebih tepat tentang Ekstrak Rambut Jagung dengan tujuan agar pemanfaatannya lebih efektif



DAFTAR PUSTAKA

- Adi Ahmad Samin, Nurhayati Bialangi, Y. K. S. (2014). Penentuan Kandungan Fenolik Total Dan Aktivitas Antioksidan Dari Rambut Jagung (*Zea Mays L.*) Yang Tumbuh Di Daerah Gorontalo.
- Agoes, R. Dan D. N. (2009). *Parasitologi Kedokteran Ditinjau Dari Organ Tubuh Yang Diserang*. Egcc: Jakarta.
- Ameliana Pratiwi. (2012). Penerimaan Masyarakat Terhadap Larvasida Alami, 8(1), 88–93..
- Borror, D.J., C.A, Triplehorn, N. F. J. (1996). *Pengenalan Pelajaran Serangga* (Edisi Ke-6). Gadjah Mada University Press: Yogyakarta.
- Comstock, J. . (2012). *An Introduction To Entomology*. Retrieved From [Http://En.Wikipedia.Org/Wiki/Mosquito#/Media/File:Comstock_Mosquito_Lar%0avae_img_6216.Jpg](http://en.wikipedia.org/wiki/Mosquito#/media/File:Comstock_Mosquito_Lar%0avae_img_6216.jpg)
- Dinkes Maros. (2017). Profil Kesehatan Kabupaten Maros Tahun 2016.
- Djakaria, S. Dan S. S. (2008). *Pendahuluan Entomologi. Parasitologi Kedokteran Edisi Ke-4*. Jakarta.\
- Gandahusada. (2000). *Parasitologi Kedokteran*. Ui: Jakarta.
- Gandahusada, S., Herry D.I, W. P. (1998). *Parasitologi Kedokteran* (Iii). Fkui: Jakarta.
- Hoedoyo, R. Dan Sungkar, S. (2009). *Morfologi, Daur Hidup Dan Perilaku Nyamuk. Dalam : Sutanto, I., Ismid, I.S. Sjarifuddin, P.K., Sungkar, S. Buku Ajar Parasitologi Kedokteran Edisi 4*. Jakarta: Balai Penerbit Fk Ui.
- Hoedoyo, R. Dan S. S. (2008). *Morfologi, Daur Hidup Dan Perilaku Nyamuk : Parasitologi Kedokteran Edisi Ke-4*. Fakultas Kedokteran Universitas Indonesia: Jakarta.
- Ibrahim, S. A. (2010). *Ensiklopedia Mukjizat Ilmiah Hadist Nabi: Serangga, Labalaba, Dan Mikroba*. Bandung: Syangma Publishing.\
- Ideham, B. Dan Pusarawati, S. (2009). *Penuntun Praktis Parasitologi Kedokteran Edisi 2*. Surabaya: Airlangga University Press.
- Ilham Syam, E. P. P. (2015). Efektifitas Ekstrak Buah Pare (*Momordica Charantia*) Dalam Mematikan Jentik *Aedes Aegypti*, (197), 19–23.
- Inayah Hayati, I. P. P. K. (2017). Efektifitas Ekstrak Kulit Buah Jeruk Purut (*Citrus Hystrix D.C*) Terhadap Larva *Aedes Aegypti L*, 5(1), 75–79.
- Indra Farida. (2013). Efektivitas Ekstrak Etanol Rimpang Alang- Alang (*Imperata Cylindrica*) Sebagai Larvasida Nyamuk *Aedes Aegypti L*. Instar Iii.
- Ismarani. (2012). Potensi Senyawa Tannin Dalam Menunjang Produksi Ramah Lingkungan, *Jurnal Agr.* Retrieved From [Http://Download.Portalgaruda.Org/Article.Php?Article=19701&Val=1236](http://download.portalgaruda.org/article.php?article=19701&val=1236)
- Jazairi, S. A. B. J. (2007). *Tafsir Al-Qur'an Al-Aisar Jilid 4*. (Penyusun Tim Darus Sunnah, Ed.). Jakarta: Darus Sunnah.

- Kaiser, C., & Ernst, M. (2017). Baby Corn.
- Kardinan, A. (2011). Penggunaan Pestisida Nabati Sebagai Kearifan Lokal Dalam Pengendalian Hama Tanaman Menuju Sistem Pertanian Organik, 4(April 2009), 262–278.
- Katsir, I. L. T. . (2004). *Tafsir Ibnu Katsir Jilid 3*. Jakarta: Pustaka Imam Asyasyafi'i.
- Kemenkes Ri 2018. (N.D.). *Profil Kesehatan Indonesia Tahun 2017*.
- Kesehatan, K. (2018). Hasil Utama Riskesdas 2018.
- Lestari, K. (2007). *Epidemiologi Dan Pencegahan Demam Berdarah Dengue (Dbd) Di Indonesia*. Jurnal Farmaka (5)3.
- Manyullei, S., Ishak, H., & Ekasari, R. (2015). Perbandingan Efektivitas Air Perasan Kulit Jeruk Manis Dan Temephos Terhadap Kematian Larva Aedes Aegypti Comparative Efficiency Of The Juice Of Sweet Orange Peel And Temephos On Aedes Aegypti Larvae Efficacy, 23–31.
- Nuridayanti, E. F. T. (2011). Uji Toksisitas Akut Ekstrak Air Rambut Jagung (Zea Mays L.) Ditinjau Dari Nilai Ld50 Dan Pengaruhnya Terhadap Fungsi Hati Dan Ginjal Pada Mencit. Retrieved From [Http://Lib.Ui.Ac.Id/File?File=Digital/20281283-S673-Uji Toksisitas.Pdf](http://lib.ui.ac.id/file?file=digital/20281283-S673-Uji%20toksisitas.pdf)
- Paeru, Rh., Dan Dewi, T. (2017). *Panduan Praktis Budidaya Jagung* (1st Ed.). Jakarta: Penebar Swadaya.
- Prasetyowati, H., & Ginanjar, A. (2017). Maya Indeks Dan Kepadatan Larva Aedes Aegypti Di Daerah Endemis Dbd Jakarta Timur, 43–49.
- Priadi Eling Waskito, W. H. C. (2018). Efektivitas Granul Daun Salam (Eugenia Polyantha Wight) Sebagai Larvasida Nyamuk Aedes Aegypti, 10(1), 12–20.
- Qurthubi, S. . (2007). *Tafsir Al-Qurthubi Jilid 1*. Jakarta: Pustaka Azzam.
- Ririh Yudhastuti, Dan A. V. (2005). Hubungan Kondisi Lingkungan, Kontainer, Dan Perilaku Masyarakat Dengan Keberadaan Jentik Nyamuk Aedes Aegypti Di Daerah Endemis Demam Berdarah Dengue Surabaya, 170–183.
- Saifudin. (2014). *Senyawa Alam Metabolit Sekunder Teori, Konsep, Dan Teknikpemurnian*. Yogyakarta: Deepublish.
- Suheriyanto, D. (2008). *Ekologi Serangga. Malang*. Malang: Uin Malang Press.
- Susanna, D. (2011). *Entomologi Kesehatan : Artropoda Pengganggu Kesehatan Dan Parasit Yang Dikandungnya*. Jakarta: Penerbit Universitas Indonesia (Ui-Press).
- Tukiran, Suyatno, & N., H. (2014). Skrining Fitokimia Pada Beberapa Ekstrak Dari Tumbuhan Bugenvil (Bougainvillea Glabra), Bunga Sepatu (Hibiscus Rosasinensis L.), Dan Daun Ungu (Graptophyllum Pictum Griff.).
- Wirasutisna, K. R., Fidrianny, I., & Rahmayani, A. (2012). Telaah Kandungan Kimia Rambut Jagung (Zea Mays L.), Xxxvii(1), 5–8.
- Wulandari, K., & Ahyanti, M. (2018). Efektivitas Ekstrak Biji Bintaro (Cerbera manghas) Sebagai Larvasida Hayati Pada Larva Aedes Aegypti Instar Iii,

9(2010), 218–224.

WHO. Impact of dengue. [Online] 2009 [diakses tanggal 15 januari 2019].
Available at: <http://www.who.int/csr/disease/dengue/impact/en/>.



L

A

M

P

I

R



UNIVERSITAS ISLAM NEGERI

ALAUDDIN

A

M A K A S S A R

N

Lampiran 1 : Uji Normalitas Data

Regression

Notes		
Output Created		09-JUL-2020 06:40:13
Comments		
Input	Data	C:\Users\Angrilah Indah L\Documents\NAYA\DATA yg baru.spv.sav
	Active Dataset	DataSet2
	Filter	<none>
	Weight	<none>
	Split File	<none>
	N of Rows in Working Data File	16
Missing Value Handling	Definition of Missing	User-defined missing values are treated as missing.
	Cases Used	Statistics are based on cases with no missing values for any variable used.
Syntax		REGRESSION /MISSING LISTWISE /STATISTICS COEFF OUTS R ANOVA /CRITERIA=PIN(.05) POUT(.10) /NOORIGIN /DEPENDENT konsentrasi /METHOD=ENTER kematian /SAVE RESID.
Resources	Processor Time	00:00:00,03
	Elapsed Time	00:00:00,25
	Memory Required	2848 bytes
	Additional Memory Required for Residual Plots	0 bytes
Variables Created or Modified	RES_1	Unstandardized Residual

Variables Entered/Removed ^a			
Model	Variables Entered	Variables Removed	Method
1	kematian larva ^b		Enter

a. Dependent Variable: konsentrasi
b. All requested variables entered.

Model Summary ^b				
Model	R	R Square	Adjusted R Square	Std. Error of the Estimate
1	,741 ^a	,549	,517	,803

- a. Predictors: (Constant), kematian larva
- b. Dependent Variable: konsentrasi

ANOVA ^a						
Model		Sum of Squares	df	Mean Square	F	Sig.
1	Regression	10,980	1	10,980	7,043	,01 ^b
	Residual	9,020	4	,644		
	Total	20,000	5			

a. Dependent Variable: konsentrasi
b. Predictors: (Constant), kematian larva

Coefficients ^a					
Model	Unstandardized Coefficients		Standardized Coefficients	t	Sig.
	B	Std. Error	Beta		
1					

	(Constant)	1,069	,401		2,668	,018
	kematian larva	,078	,019	,741	4,128	,001

a. Dependent Variable: konsentrasi

Residuals Statistics ^a						
		Minimum	Maximum	Mean	Std. Deviation	N
Value	Predicted	1,07	3,03	2,50	,856	16
	Residual	-1,029	1,127	,000	,775	16
Value	Std. Predicted	-1,673	,619	,000	1,000	16
	Std. Residual	-1,283	1,405	,000	,966	16

a. Dependent Variable: konsentrasi

NPAR TESTS

/K-S(NORMAL)=RES_1

/MISSING ANALYSIS.

NPar Tests

Notes		
Output Created		09-JUL-2020 06:40:29
Comments		
Input	Data	C:\Users\Angrilah Indah L\Documents\NAYA\DATA yg baru.spv.sav
	Active Dataset	DataSet2
	Filter	<none>
	Weight	<none>
	Split File	<none>

	N of Rows in Working Data File	16
Missing Value Handling	Definition of Missing	User-defined missing values are treated as missing.
	Cases Used	Statistics for each test are based on all cases with valid data for the variable(s) used in that test.
Syntax		NPAR TESTS /K- S(NORMAL)=RES_1 /MISSING ANALYSIS.
Resources	Processor Time	00:00:00,00
	Elapsed Time	00:00:00,02
	Number of Cases Allowed ^a	786432

a. Based on availability of workspace memory.

One-Sample Kolmogorov-Smirnov Test		
		Unstandardized Residual
N		15
Normal Parameters ^{a,b}	Mean	,0045752
	Std. Deviation	,80243309
Most Extreme Differences	Absolute	,211
	Positive	,211
	Negative	-,197
Test Statistic		,211
Asymp. Sig. (2-tailed)		,070 ^c

a. Test distribution is Normal.

b. Calculated from data.

c. Lilliefors Significance Correction.

Lampiran 2 : Analisis Probit *Lethal Time*

Worksheet 1 : 0.5 Liter [LT]

Worksheet 2 : 1 Liter [LT]

Worksheet 3 : 1.5 Liter [LT]

Worksheet 4 : mortalitas vs volume air

Worksheet 5 : mortalitas vs ekstrak

1. LT_{50} dan LT_{90} Volume 0,5 Liter

Probit Analysis: mortalitas, n versus Rentan Waktu

Distribution: Normal

Response Information

Variable	Value	Count
mortalitas	Event	100
	Non-event	800
n	Total	900

Estimation Method: Maximum Likelihood

Regression Table

Variable	Coef	Standard Error	Z	P
Constant	-1.59437	0.0758405	-21.02	0.000
Rentan Waktu	0.0009655	0.0001077	8.96	0.000
Natural Response	0			

Log-Likelihood = -274.257

Goodness-of-Fit Tests

Method	Chi-Square	DF	P
Pearson	38.7013	7	0.000
Deviance	52.2593	7	0.000

Tolerance Distribution

Parameter Estimates

Parameter	Estimate	Standard Error	95.0% Normal CI	
			Lower	Upper
Mean	1651.39	148.347	1360.63	1942.14
StDev	1035.76	115.576	832.299	1288.97

Table of Percentiles

Percent	Percentile	Standard Error	95.0% Fiducial CI	
			Lower	Upper

1	-758.159	147.127	-1119.97	-516.787
2	-475.811	119.207	-765.669	-278.024
3	-296.670	102.575	-543.039	-124.374
4	-161.909	90.9586	-377.365	-6.98763
5	-52.2920	82.3308	-244.264	90.1598
6	41.0097	75.7728	-132.578	174.451
7	122.817	70.7869	-36.2219	249.928
8	196.066	67.0664	48.5135	319.049
9	262.683	64.4010	124.081	383.408
10	324.003	62.6307	192.210	444.081
20	779.668	72.0049	651.072	942.327
30	1108.23	96.4527	945.156	1338.39
40	1388.98	122.279	1186.44	1686.81
50	1651.39	148.347	1408.10	2016.32
60	1913.80	175.431	1627.74	2347.86
70	2194.54	205.078	1861.42	2703.89
80	2523.11	240.317	2133.82	3121.63
90	2978.77	289.772	2510.44	3702.11
91	3040.10	296.463	2561.05	3780.30
92	3106.71	303.740	2616.02	3865.26
93	3179.96	311.750	2676.45	3958.69
94	3261.77	320.706	2743.91	4063.06
95	3355.07	330.931	2820.84	4182.11
96	3464.69	342.959	2911.18	4322.01
97	3599.45	357.764	3022.22	4494.04
98	3778.59	377.474	3169.76	4722.78
99	4060.94	408.594	3402.19	5083.41

Probability Plot for mortalitas

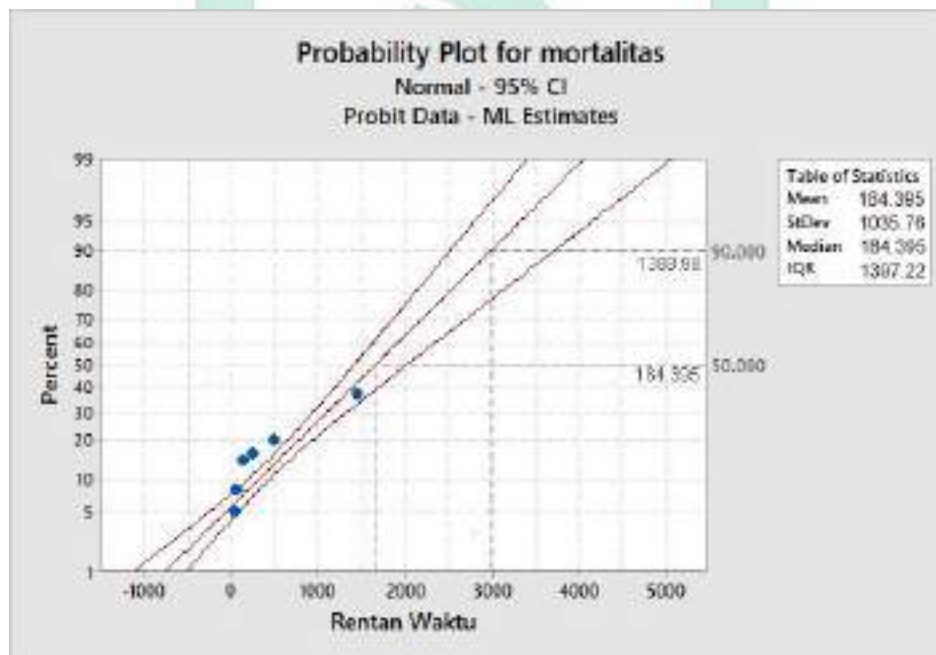

2. LT_{50} dan LT_{90} Volume 1 Liter

Results for: Worksheet 2

Probit Analysis: mortalitas, n versus Rentan Waktu

Distribution: Normal

Response Information

Variable	Value	Count
mortalitas	Event	99
	Non-event	801
n	Total	900

Estimation Method: Maximum Likelihood

Regression Table

Variable	Coef	Standard Error	Z	P
Constant	-1.74664	0.0822280	-21.24	0.000
Rentan Waktu Natural Response	0.0012368	0.0001100	11.25	0.000
	0			

Log-Likelihood = -246.616

Goodness-of-Fit Tests

Method	Chi-Square	DF	P
Pearson	40.3511	7	0.000
Deviance	53.2137	7	0.000

Tolerance Distribution

Parameter Estimates

Parameter	Estimate	Standard Error	95.0% Normal CI	
			Lower	Upper
Mean	1412.20	96.2806	1223.49	1600.91
StDev	808.527	71.8785	679.238	962.425

Table of Percentiles

Percent	Percentile	Standard Error	95.0% Fiducial CI	
			Lower	Upper
1	-468.713	98.8838	-697.785	-299.605
2	-248.310	82.6196	-437.449	-105.331
3	-108.471	73.1518	-273.971	19.6257
4	-3.27512	66.6742	-152.284	114.917
5	82.2932	61.9494	-54.3959	193.524
6	155.125	58.4091	27.9499	261.404
7	218.985	55.7406	99.2677	321.804
8	276.163	53.7491	162.315	376.694
9	328.165	52.3023	218.910	427.359
10	376.033	51.3037	270.324	474.677
20	731.728	54.7521	630.089	848.578
30	988.209	67.1001	869.376	1138.31
40	1207.36	81.3135	1066.46	1393.26
50	1412.20	96.2806	1247.31	1634.92
60	1617.04	112.211	1426.24	1878.49
70	1836.19	129.919	1616.37	2140.39
80	2092.67	151.200	1837.78	2448.00
90	2448.37	181.325	2143.64	2875.81
91	2496.24	185.417	2184.72	2933.46

92	2548.24	189.870	2229.34	2996.10
93	2605.42	194.776	2278.38	3065.00
94	2669.28	200.266	2333.13	3141.97
95	2742.11	206.540	2395.55	3229.77
96	2827.68	213.926	2468.86	3332.96
97	2932.87	223.026	2558.94	3459.86
98	3072.71	235.154	2678.62	3628.61
99	3293.12	254.329	2867.14	3894.70

Probability Plot for mortalitas

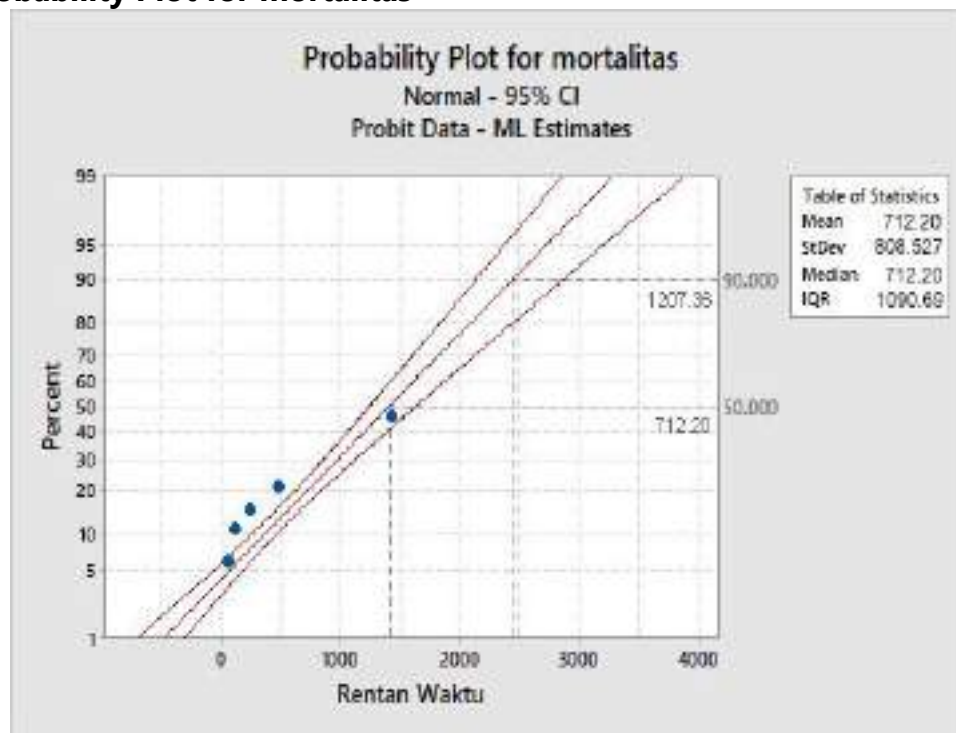

3. LT_{50} dan LT_{90} Volume 1,5 Liter

Results for: Worksheet 3

Probit Analysis: mortalitas, n versus Rentan Waktu

Distribution: Normal

Response Information

Variable	Value	Count
mortalitas	Event	99
	Non-event	801
n	Total	900

Estimation Method: Maximum Likelihood

Regression Table

Standard

Variable	Coef	Error	Z	P
Constant	-1.77138	0.0836392	-21.18	0.000
Rentan Waktu Natural Response	0.0012779	0.0001108	11.53	0.000
	0			

Log-Likelihood = -242.824

Goodness-of-Fit Tests

Method	Chi-Square	DF	P
Pearson	65.3003	7	0.000
Deviance	74.4698	7	0.000

Tolerance Distribution

Parameter Estimates

Parameter	Estimate	Standard Error	95.0% Normal CI	
			Lower	Upper
Mean	1386.16	91.2446	1207.32	1565.00
StDev	782.529	67.8547	660.224	927.492

Table of Percentiles

Percent	Percentile	Standard Error	95.0% Fiducial CI	
			Lower	Upper
1	-434.275	94.6663	-652.356	-271.721
2	-220.958	79.4322	-401.805	-82.9496
3	-85.6158	70.5799	-244.459	38.4403
4	16.1972	64.5299	-127.313	130.977
5	99.0142	60.1179	-33.0473	207.271
6	169.504	56.8097	46.2856	273.112
7	231.311	54.3107	115.032	331.655
8	286.651	52.4381	175.844	384.815
9	336.980	51.0681	230.472	433.840
10	383.309	50.1107	280.138	479.587
20	727.567	52.9370	628.855	839.865
30	975.802	64.1733	861.559	1118.40
40	1187.91	77.3094	1053.27	1363.51
50	1386.16	91.2446	1229.16	1595.93
60	1584.41	106.139	1403.14	1830.24
70	1796.52	122.741	1587.96	2082.25
80	2044.75	142.729	1803.15	2378.29
90	2389.01	171.067	2100.37	2790.07
91	2435.34	174.919	2140.30	2845.56
92	2485.67	179.112	2183.65	2905.86
93	2541.01	183.732	2231.30	2972.18
94	2602.82	188.901	2284.50	3046.26
95	2673.31	194.810	2345.15	3130.79
96	2756.12	201.768	2416.38	3230.12
97	2857.94	210.342	2503.90	3352.28
98	2993.28	221.771	2620.19	3514.73
99	3206.60	239.844	2803.35	3770.90

Probability Plot for mortalitas

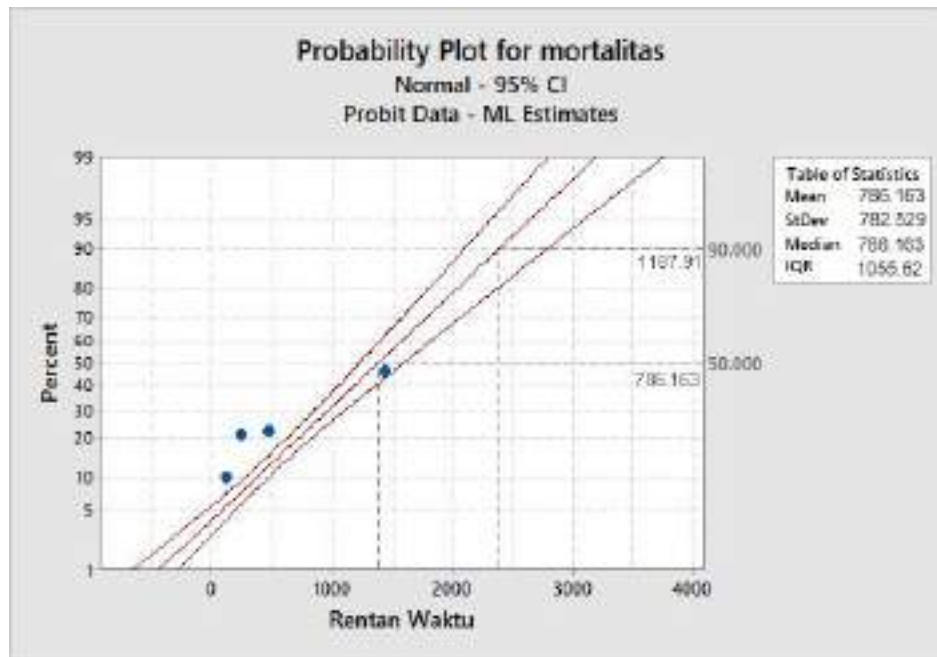

UNIVERSITAS ISLAM NEGERI
ALAUDDIN
M A K A S S A R

Lampiran 3 : Analisis Probit *Lethal Concentration*

Results for: Worksheet 4

Probit Analysis: Mortalitas, n versus volume air

Distribution: Normal

Response Information

Variable	Value	Count
Mortalitas	Event	286
	Non-event	114
n	Total	400

Estimation Method: Maximum Likelihood

Regression Table

Variable	Coef	Standard Error	Z	P
Constant	-1.40208	0.180757	-7.76	0.000
volume air	4.00612	0.359234	11.15	0.000
Natural Response	0			

Log-Likelihood = -80.911

Goodness-of-Fit Tests

Method	Chi-Square	DF	P
Pearson	94.5751	2	0.000
Deviance	60.6750	2	0.000

Tolerance Distribution

Parameter Estimates

Parameter	Estimate	Standard Error	95.0% Normal CI	
			Lower	Upper
Mean	0.349984	0.0274936	0.296098	0.403870
StDev	0.249618	0.0223836	0.209386	0.297581

Table of Percentiles

Percent	Percentile	Standard Error	95.0% Fiducial CI	
			Lower	Upper
1	-0.230715	0.0629036	-0.377748	-0.124041
2	-0.162669	0.0574567	-0.296482	-0.0648766
3	-0.119496	0.0540735	-0.245066	-0.0271953
4	-0.0870189	0.0515736	-0.206477	0.0012406
5	-0.0606012	0.0495734	-0.175154	0.0244370
6	-0.0381156	0.0478974	-0.148546	0.0442334
7	-0.0184001	0.0464502	-0.125260	0.0616353
8	-0.0007473	0.0451737	-0.104449	0.0772552
9	0.0153073	0.0440301	-0.0855565	0.0914953
10	0.0300856	0.0429931	-0.0681973	0.104635

20	0.139900	0.0358868	0.0595962	0.203471
30	0.219084	0.0316861	0.149886	0.276597
40	0.286744	0.0290062	0.225190	0.340925
50	0.349984	0.0274936	0.293550	0.403077
60	0.413224	0.0271063	0.359601	0.467538
70	0.480884	0.0279883	0.427606	0.539165
80	0.560068	0.0305566	0.504049	0.626138
90	0.669883	0.0361819	0.605869	0.750948
91	0.684661	0.0370737	0.619299	0.768016
92	0.700715	0.0380711	0.633832	0.786616
93	0.718368	0.0391995	0.649748	0.807131
94	0.738084	0.0404958	0.667451	0.830115
95	0.760569	0.0420162	0.687558	0.856413
96	0.786987	0.0438537	0.711078	0.887412
97	0.819464	0.0461790	0.739861	0.925654
98	0.862637	0.0493665	0.777931	0.976682
99	0.930683	0.0545704	0.837577	1.05747

Probability Plot for Mortalitas

Results for: Worksheet 5

Probit Analysis: Mortalitas, n versus ekstrak

* WARNING * Newton-Raphson algorithm has not converged after 20 iterations.
 * WARNING * Convergence has not been reached for the parameter estimates criterion.
 * WARNING * The results may not be reliable.
 * WARNING * Try increasing the maximum number of iterations.

Distribution: Normal

Response Information

Variable	Value	Count
Mortalitas	Event	286
	Non-event	114
n	Total	400

Estimation Method: Maximum Likelihood

Regression Table

Variable	Coef	Standard Error	Z	P
Constant	-6.39747	1738.61	-0.00	0.997
ekstrak	403.777	86930.5	0.00	0.996
Natural Response	0			

Log-Likelihood = -56.574

* NOTE * No goodness of fit test performed.
 * NOTE * The model uses all degrees of freedom.

Tolerance Distribution

Parameter Estimates

Parameter	Estimate	Standard Error	95.0% Normal CI	
			Lower	Upper
Mean	0.0158441	0.894745	-1.73782	1.76951
StDev	0.0024766	0.533199	0.0000000	*

Table of Percentiles

Percent	Percentile	Standard Error	95.0% Fiducial CI	
			Lower	Upper
1	0.0100826	2.13515	*	*
2	0.0107577	1.98980	*	*
3	0.0111861	1.89758	*	*
4	0.0115083	1.82821	*	*
5	0.0117704	1.77178	*	*
6	0.0119935	1.72375	*	*
7	0.0121891	1.68163	*	*
8	0.0123642	1.64393	*	*
9	0.0125235	1.60963	*	*
10	0.0126702	1.57807	*	*
20	0.0137597	1.34350	*	*
30	0.0145453	1.17435	*	*
40	0.0152166	1.02983	*	*
50	0.0158441	0.894745	*	*
60	0.0164715	0.759661	*	*
70	0.0171428	0.615135	*	*
80	0.0179284	0.445994	*	*
90	0.0190180	0.211424	*	*
91	0.0191646	0.179856	*	*
92	0.0193239	0.145563	*	*
93	0.0194990	0.107856	*	*
94	0.0196946	0.0657425	*	*
95	0.0199177	0.0177139	*	*
96	0.0201798	0.0387198	*	*
97	0.0205021	0.108092	*	*
98	0.0209304	0.200311	*	*
99	0.0216055	0.345661	*	*

Probability Plot for Mortalitas

Regression Analysis: mortalitas versus Rentan Waktu

Analysis of Variance

Source	DF	Adj SS	Adj MS	F-Value	P-Value
Regression	1	257.37	257.366	130.88	0.000
Rentan Waktu	1	257.37	257.366	130.88	0.000
Error	34	66.86	1.966		
Lack-of-Fit	7	42.36	6.051	6.67	0.000
Pure Error	27	24.50	0.907		
Total	35	324.22			

Model Summary

S	R-sq	R-sq(adj)	R-sq(pred)
1.40227	79.38%	78.77%	74.51%

Coefficients

Term	Coef	SE Coef	T-Value	P-Value	VIF
Constant	1.143	0.274	4.17	0.000	
Rentan Waktu	0.006092	0.000532	11.44	0.000	1.00

Regression Equation

mortalitas = 1.143 + 0.006092 Rentan Waktu

Fits and Diagnostics for Unusual Observations

Obs	mortalitas	Fit	Resid	Std Resid		
9	11.000	9.916	1.084	0.88		X
18	9.000	9.916	-0.916	-0.74		X
24	5.000	1.874	3.126	2.26	R	
27	6.000	9.916	-3.916	-3.17	R	X
36	11.000	9.916	1.084	0.88		X

R Large residual

X Unusual X

Residual Plots for mortalitas**Results for: Worksheet 2****Regression Analysis: mortalitas versus Rentan Waktu**

Analysis of Variance

Source	DF	Adj SS	Adj MS	F-Value	P-Value
Regression	1	436.76	436.761	371.35	0.000
Rentan Waktu	1	436.76	436.761	371.35	0.000
Error	34	39.99	1.176		
Lack-of-Fit	7	25.74	3.677	6.97	0.000
Pure Error	27	14.25	0.528		
Total	35	476.75			

Model Summary

S	R-sq	R-sq(adj)	R-sq(pred)
1.08450	91.61%	91.37%	90.26%

Coefficients

Term	Coef	SE Coef	T-Value	P-Value	VIF
Constant	0.620	0.212	2.93	0.006	
Rentan Waktu	0.007936	0.000412	19.27	0.000	1.00

Regression Equation

mortalitas = 0.620 + 0.007936 Rentan Waktu

Fits and Diagnostics for Unusual Observations

Obs	mortalitas	Fit	Resid	Std Resid		
9	12.000	12.048	-0.048	-0.05		X
18	13.000	12.048	0.952	1.00		X
25	5.000	2.525	2.475	2.31	R	
27	10.000	12.048	-2.048	-2.15	R	X
36	11.000	12.048	-1.048	-1.10		X

R Large residual

X Unusual X

Residual Plots for mortalitas**Results for: Worksheet 3****Regression Analysis: mortalitas versus Rentan Waktu**

Analysis of Variance

Source	DF	Adj SS	Adj MS	F-Value	P-Value
Regression	1	459.916	459.916	257.05	0.000
Rentan Waktu	1	459.916	459.916	257.05	0.000
Error	34	60.834	1.789		
Lack-of-Fit	7	53.084	7.583	26.42	0.000
Pure Error	27	7.750	0.287		
Total	35	520.750			

Model Summary

S	R-sq	R-sq(adj)	R-sq(pred)
1.33762	88.32%	87.97%	87.16%

Coefficients

Term	Coef	SE Coef	T-Value	P-Value	VIF
Constant	0.565	0.261	2.16	0.038	
Rentan Waktu	0.008144	0.000508	16.03	0.000	1.00

Regression Equation

$$\text{mortalitas} = 0.565 + 0.008144 \text{ Rentan Waktu}$$

Fits and Diagnostics for Unusual Observations

Obs	mortalitas	Fit	Resid	Std Resid		
9	11.000	12.292	-1.292	-1.10		X
18	12.000	12.292	-0.292	-0.25		X
25	6.000	2.519	3.481	2.64	R	
27	11.000	12.292	-1.292	-1.10		X
34	6.000	2.519	3.481	2.64	R	
36	12.000	12.292	-0.292	-0.25		X

R Large residual

X Unusual X

Residual Plots for mortalitas

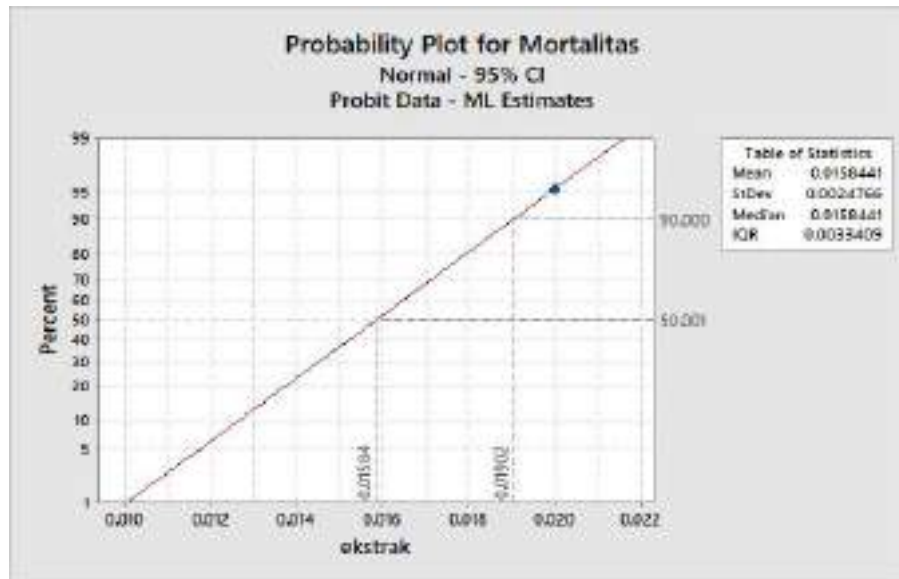

UNIVERSITAS ISLAM NEGERI
ALAUDDIN
M A K A S S A R

Lampiran 4 : Dokumentasi Penelitian



Proses pemilihan Rambut Jagung



Proses Pengeringan dengan Sinar Matahari



Proses pengeringan dengan Oven



Proses Rotavapor



Hasil Granulisasi



Menimbang Granul yang akan di pakai



Proses penuangan granul ke aquades



Proses Pengambilan Larva Uji



Proses Pengecekan Kematian Larva

Lampiran 5: Persuratan

KEMENTERIAN AGAMA RI
UNIVERSITAS ISLAM NEGERI ALAUDDIN MAKASSAR
KOMITE ETIK PENELITIAN KESEHATAN
FAKULTAS KEDOKTERAN DAN ILMU KESEHATAN

Kampus 1 : Jl. Sultan Alauddin No.43, Tj. P. 20111 MAKASSAR Telp. (0411) 8441219 Makassar
Kampus 2 : Jl. H. H. Yasin Lingsar No. 26, Tj. P. 20111 8411879 Fax (0411) 8221402 Makassar Sulawesi

LEMBAR REKOMENDASI ETIK

Nomor : B.008/KEPK/TKIK/1/2020
 Judul Penelitian : Efektifitas Teknik Rambut Jangung (Zoo Mayo L) dalam Bentuk Granul Terhadap Kematian Larva Aedes aegypti

Nama Peneliti : Najatul Hidayah
 No. Register :

U	I	N	A	M	Z	0	0	1	B	0	0	8
---	---	---	---	---	---	---	---	---	---	---	---	---

A	Rangkungan penilaian oleh reviewer terlampir
B	Perlu full board : <input type="checkbox"/> Ya <input checked="" type="checkbox"/> Tidak a. Ya (terus ke C) b. Tidak (terus ke D)
C	Catatan Rapat Etik (Full Board) Tgl/bulan/tahun Tindak Lanjut: Catatan Rapat Etik Dikirimkan kembali ke yang bersangkutan dengan tembusan kepanjitan instansi
D	Hasil Penilaian <input checked="" type="checkbox"/> a. Disetujui <input type="checkbox"/> b. Disetujui dengan revisi minor (lihat lembaran pertimbangan : saran / petunjuk) <input type="checkbox"/> c. Disetujui dengan revisi mayor (lihat lembaran pertimbangan : saran / petunjuk) <input type="checkbox"/> d. Ditunda untuk beberapa alasan (lihat lembaran pertimbangan : saran / petunjuk) <input type="checkbox"/> e. Ditolak / Tidak dapat disetujui (lihat lembaran pertimbangan : saran / petunjuk)
E	Petugasan pengawasan jalannya penelitian di lapangan untuk yang berisiko sedang – berat, mengobservasi apakah ada penyimpangan etik (tulis nama anggota komisi etik yang ditunjuk oleh rapat) Dr.dr. Syarifah, Sp.A., M.Kes

Gowa, 17 January 2020

 Dr. dr. Syarifah, Sp.A., M.Kes
 NIP. 90120012006042002



KEMENTERIAN AGAMA REPUBLIK INDONESIA
UNIVERSITAS ISLAM NEGERI ALAUDDIN MAKASSAR
FAKULTAS KEDOKTERAN DAN ILMU KESEHATAN

Kampus 1 Jalan Haji Saifuddin No. 47 Makassar
Kampus 2 Jalan Haji Saifuddin No. 36 Tello 20111 Makassar
Email: www.uin-alauddin.ac.id

Nomor B.111/FKIK/PP.00 9/02/2020
Lamp
Hal Permohonan izin penelitian

Gowa, 7 Februari 2020

Yth
Gubernur Prov. Sulawesi Selatan
Cq. Kepala UPT P2T, BKPMMD Prov. Sulawesi Selatan
di-

Tempat

Assalamu Alaikum Warahmatullahi Wabarakatu

Dalam rangka penyelesaian Skripsi mahasiswa Program Studi Kesehatan Masyarakat Fakultas Kedokteran dan Ilmu Kesehatan UIN Alauddin Makassar, maka bersama ini kami memohon kesediaan Bapak, Ibu, saudara (i) memberikan rekomendasi untuk melakukan penelitian kepada mahasiswa yang tersebut di bawah ini

Nama : Nayatul Hidayah
NIM : 70200115098
Program Studi : Kesehatan Masyarakat
Judul Penelitian : Elektivitas Ekstrak Rambut jagung (*Zea Mays L*) Dalam Bentuk Granul Terhadap Kematian Larva *Aedes Aegypti*
Dosen Pembimbing : 1. Dr. Andi Susilawaty, S.Si, M.Kes.
2. Abd. Majid HR Lagu, SKM., M.Kes.

Demikian penyampaian kami, atas kesediaan dan kerjasamanya diucapkan terima kasih.

Wassalam

a.n. Dekan,
Wakil Dekan Bidang Akademik
Fakultas Kedokteran dan Ilmu Kesehatan



Gemy Nastity Handayani

Tembusan:
Dekan FKIK (bagian laporan)



KEMENTERIAN AGAMA
UNIVERSITAS ISLAM NEGERI ALAUDDIN MAKASSAR
FAKULTAS KEDOKTERAN DAN ILMU KESEHATAN

Alamat: Jl. Sultan Alauddin, 43161, Makassar, Sulawesi Selatan
Nomor: Jl. Haji Saifuddin No. 46, Sarung Boreh, 40134, Pekanbaru, Riau

Nomor: B- /FRC/PP/00/W/11/2019
Lamp: Gowa, 2019
Hal: Permohonan ethical clearance

Kepada Yth,

Ketua Komisi Etik

Fakultas Kedokteran dan Ilmu Kesehatan UIN Alauddin Makassar

di-

Samata

Assalamu 'alaikum wr wb

Sehubungan dengan penyelesaian Skripsi mahasiswa Program Studi **Kesehatan Masyarakat** Fakultas Kedokteran dan Ilmu Kesehatan UIN Alauddin Makassar, maka kami mohon kesediaan Bapak/Ibu memberikan persetujuan **ethical clearance** kepada mahasiswa yang tersebut di bawah ini:

Nama : Noyahul Hidayah
NIM : 70200115098
Program Studi : Kesehatan Masyarakat
Judul Penelitian : **Efektivitas Ekstrak Rambut Jagung (Zea Mays L) dalam Bentuk Granul Terhadap Kematian Larva Aedes Aegypti**
Dosen Pembimbing : 1. Dr. Andi Susikawaty, S.Si, M.Kes
2. Abd. Majid HR. Laga, SKM., M.Kes

Demikian harapan kami, atas perhatian dan kerjasamanya disampaikan terima kasih.

Wassalam

Ketua Prodi

Abd. Majid HR. Laga, SKM., M.Kes
NIP. 19680626 201303 1 004

terdapat:
1. Masing-masing Pembimbing
2. Mahasiswa yang bersangkutan
3. Arsp



KEMENTERIAN AGAMA REPUBLIK INDONESIA
UNIVERSITAS ISLAM NEGERI
ALAUDDIN MAKASSAR

Kampus I : Jalan Sultan Alauddin No. 63 Makassar
Kampus II : Jalan H. M. Yasin Limpo No. 36 Romang Polong Gowa Telp. 1500303 (0411) 841679
Fax (0411) 8221430 Website : www.uin-alauddin.ac.id

Nomor : B-72/ Uln.06.1/PP.07/03/2020 Gowa, 4 Maret 2020
Sifat : Penting
Lampiran : -
Hal : Izin Penelitian

Yth. (daftar nama terlampir)
Di Gowa

Assalamu'alaikum Warahmatullahi Wabarakatuh

Berdasarkan surat Kepala Dinas Perencanaan Modal dan Pelayanan Terpadu Satu Pintu Provinsi Sulawesi Selatan Nomor : 1073/S.01/PTSP/2020 tanggal 19 Februari 2020 tentang Izin Penelitian dalam rangka penyusunan skripsi, maka dengan hormat disampaikan bahwa yang tersebut namanya dibawah ini :

Nama : NAYATUL HIDAYAH
Nomor Pokok : 70200115098
Program Studi : Kesehatan Masyarakat
Pekerjaan : Mahasiswa (S1)
Alamat : Jl. H. M. Yasin Limpo No. 36 Romang Polong-Gowa

Disetujui dan diberi izin untuk melaksanakan penelitian pada UIN Alauddin Makassar, dengan judul skripsi :

"EFEKTIVITAS EKSTRAK RAMBUT JAGUNG (ZEA MAYS L) DALAM BENTUK GRANUL TERHADAP KEMATIAN LARVA AEDES AEGYPTI"

Yang akan dilaksanakan dari tanggal 19 Februari sampai dengan 19 April 2020

Sehubungan dengan maksud tersebut diatas, di mohon kesediaan Saudara kiranya berkenan memberi fasilitas dan informasi serta data yang akurat selama penelitian berlangsung.

Demikian, atas perhatian dan kerjasamanya diucapkan terima kasih.

Wassalam
a.n. Rektor UIN Alauddin Makassar
Wakil Rektor Bidang Akademik
a.b.
Kepala Biro AAKK,

Yuspieni

- Tembusan:
1. Rektor UIN Alauddin Makassar (sebagai laporan)
 2. Kepala Dinas Perencanaan Modal & Pelayanan Terpadu Satu Pintu Provinsi Sulawesi Selatan
 3. Versi yang bersangkutan



PEMERINTAH PROVINSI SULAWESI SELATAN
DINAS PENANAMAN MODAL DAN PELAYANAN TERPADU SATU PINTU
 BIDANG PENYELENGGARAAN PELAYANAN PERIZINAN

Nomor : 1673/S.01/PTSPQ020
 Lampiran :
 Perihal : **Izin Penelitian**

Kepada Yth.
 Rektor UIN, Islam Negeri Alauddin Makassar

di
 Tempat

Berdasarkan surat Dekan Fak. Kedokteran dan Ilmu Kesehatan UIN Alauddin Makassar Nomor
 B-6467/KK/PP/00/S/02/2020 tanggal 17 Februari 2020 perihal tersebut diatas, mahasiswa/jerwis di bawah ini:

Nama : **NAYATUL HIDAYAH**
 Nomor Pokok : 70200115095
 Program Studi : **Kesehatan Masyarakat**
 Pekerjaan/ lembaga : **Mahasiswa(S1)**
 Alamat : **J. H. M. Yasin Lampo No. 35, Samala Gowa**

Bermaksud untuk melakukan penelitian di daerah/kantor saudara dalam rangka penyusunan Skripsi, dengan judul:

" EFEKTIVITAS EKSTRAK RAMBUT JAGUNG (ZEA MAYS L) DALAM BENTUK GRANUL TERHADAP KEMATIAN LARVA AEDES AEGYPTI "

Yang akan dilaksanakan dari : **Tgl. 19 Februari s/d 19 April 2020**

Selubungan dengan hal tersebut diatas, pada prinsipnya kami menyetujui kegiatan dimaksud dengan ketentuan yang tertera di belakang surat izin penelitian.

Demikian Surat Keterangan ini diberikan agar dipergunakan sebagaimana mestinya.

Diberikan di Makassar
 Pada tanggal : 19 Februari 2020

A.n. GUBERNUR SULAWESI SELATAN
 KEPALA DINAS PENANAMAN MODAL DAN PELAYANAN TERPADU SATU
 PINTU PROVINSI SULAWESI SELATAN
 Sekeloa Administrasi Pelayanan Perizinan Terpadu

A. M. YAMIN, SE., MS.
 Pangkat : Pembina Utama Madya
 Nip. : 19610513 196002 1 002

Tembusan Yth
 1. Dekan Fak. Kedokteran dan Ilmu Kesehatan UIN Alauddin Makassar di Makassar
 2. Pengirim

JAWAB PTSP 19 02 2020



J. Boulevard No.5 Telp. (0411) 441077 Fax. (0411) 440535
 Website : <http://mbu.041190.sulawesiprov.go.id> Email : stpd@sulawesiprov.go.id
 Makassar 90231



ALAUDDIN

FAKULTAS KEDOKTERAN DAN ILMU KESEHATAN
JURUSAN FARMASI
LABORATORIUM BIOLOGI FARMASI

Kampus 1 - J. Sultan Alauddin No 63 Makassar Telp (0411) 864824

Kampus 2 - J. H.M. Yasin Lempu No 38 Pomangpolong, Gowa Telp (0411) 8221403

SURAT KETERANGAN

Yang bertanda tangan di bawah ini

Nama : Surya Ningel, S.Si, M.Si, Apt
NIP : 19860123 200912 2 007
Jabatan : Kepala Laboratorium Jurusan Farmasi
Unit Kerja : Fakultas Kedokteran dan Ilmu Kesehatan

Memberikan keterangan kepada :

Nama : Nayatul Hidayah
NIM : 70100115098
Jurusan : Kesehatan Masyarakat
Universitas : Universitas Islam Negeri Alauddin Makassar
Pekerjaan : Mahasiswa
Alamat : Samata (Pondok Malino)
No.Hp : 085341767133

Telah menyelesaikan penelitian pada Laboratorium Farmasi Fakultas Kedokteran dan Ilmu Kesehatan UIN Alauddin Makassar dari tanggal 19 Januari 2020, dengan judul penelitian :

"Efektifitas Ekstrak Rambut Jagung (*Zea Mays* L) dalam Bentuk Granul Terhadap Kematian Larva *Aedes aegypti*"

Demikian surat keterangan ini dibuat dan diberikan kepada yang bersangkutan untuk digunakan sebagaimana mestinya.

Gowa, Maret 2020

Kepala Laboratorium Jurusan Farmasi,

Surya Ningel, S.Si, M.Si, Apt
NIP. 19860123 200912 2 007



UIN ALAUDDIN

KEMENTERIAN AGAMA REPUBLIK INDONESIA
 UNIVERSITAS ISLAM NEGERI ALAUDDIN MAKASSAR
 FAKULTAS KEDOKTERAN DAN ILMU KESEHATAN

Kampus 1, Jalan Sultan Alauddin No. 63 Makassar
 Komplek 9, Jalan H.M. Yasin Limpo No. 35 Tolo (0411)841819 Fax (0411) 8221402 Gowa
 Email: www.uin-alauddin.ac.id

Nomor : B 9698 /FKK/PP.00.9/11/2019

Lampir :

Filel : Permohonan Izin Pemakaian Alat

Gowa, 29 November 2019

Kepada Yth.

Kepala Lab. Kesehatan Masyarakat

di-

Tempat

Assalamu Alaikum Wr. Wb.

Sehubungan dengan penyusunan Skripsi mahasiswa jurusan Kesehatan Masyarakat Fakultas Kedokteran dan Ilmu Kesehatan Universitas Islam Negeri Alauddin Makassar yang tersebut di bawah ini :

Nama : Noyatul Hidayah
 NIM : 70200115098
 Jurusan : Kesehatan Masyarakat
 Judul : Efektivitas Ekstrak Rambut Jagung (Zea Mays L) Dalam Bentuk Granul Terhadap Kematian Larva Aedes Aegypti.

maka kami mohon bantuan Bapak/Ibu agar mahasiswa tersebut dapat diberi izin untuk Pemakaian Alat.

Demikian, atas bantuan dan kerjasamanya diucapkan terima kasih.

Wassalam
 Wakil Dekan Bidang Akademik
 Fakultas Kedokteran dan Ilmu Kesehatan

Gemy Naslity Handayani

Tembusan:

Dekan FKK, UIN Alauddin



**KEMENTERIAN AGAMA REPUBLIK INDONESIA
UNIVERSITAS ISLAM NEGERI ALAUDDIN MAKASSAR
FAKULTAS KEDOKTERAN DAN ILMU KESEHATAN**

Kampus I: Jalan Sultan Alauddin No. 63 Makassar
Kampus II: Jalan H.M. Yasin Limpo No. 36 Telp. (0411) 541573 Fax (0411) 5221400 Gowa
Email: www.uin-alauddin.ac.id

Nomor : S-1469 /FKIK/PP.00.9/11/2019
Lamp : -
Hal : Permohonan Izin Penggunaan Laboratorium

Gowa, 29 November 2019

Kepada Yth.

**Kepala Laboratorium Gizi
Fakultas Kedokteran dan Ilmu Kesehatan
di-
Tempat**

Assalamu Alaikum Wr. Wb.

Sehubungan dengan penyusunan Skripsi mahasiswa jurusan Kesehatan Masyarakat Fakultas Kedokteran dan Ilmu Kesehatan Universitas Islam Negeri Alauddin Makassar yang tersebut di bawah ini :

Nama : Noyatul Hidayah
NIM : 70200115098
Jurusan : Kesehatan Masyarakat
Judul : Efektivitas Ekstrak Rambut Jagung (*Zea Mays L*) Dalam Bentuk Granul Terhadap Kematian Larva *Aedes Aegypti*.

maka kami mohon bantuan Bapak/Ibu agar mahasiswa tersebut dapat diberi izin untuk Penggunaan Laboratorium.

Demikian, atas bantuan dan kerjasamanya diucapkan terima kasih.

Wassalam
Wakil Dekan Bidang Akademik
Fakultas Kedokteran dan Ilmu Kesehatan

Gerny Nasilly Handayani

Tembusan:

-Dekan FKIK UIN Alauddin

RIWAYAT HIDUP



NAYATUL HIDAYAH, Lahir pada tanggal 08 September 1997, di Sinjai kabupaten Sinjai Utara. Penulis merupakan anak terakhir dari enam bersaudara, dari pasangan Umar dengan Hidayah. Penulis pertama kali masuk jenjang pendidikan pada tahun 2003 di SD 104 Kalaka dan tamat pada tahun 2009. Pada tahun yang sama penulis melanjutkan pendidikan ke SMP 2 Sinjai Utara dan tamat pada tahun 2012. Setelah tamat dari SMP, penulis melanjutkan pendidikan ke jenjang pendidikan di SMA 2 Sinjai Utara yang sekarang berganti nama menjadi SMA 5 Sinjai dan tamat pada tahun 2015. Setelah tamat SMA penulis melanjutkan pendidikan di Perguruan Tinggi dan lulu sebagai Mahasiswa Jurusan Kesehatan Masyarakat Fakultas Kedokteran dan Ilmu Kesehatan Universitas Islam Negeri Alauddin Makassar