

**IMPLEMENTASI PROGRAM KAMPUNG KB TERHADAP
EFEKTIVITAS PENGGUNA AKSEPTOR KB DI DESA
MANJAPAI KECAMATAN BONTONOMPO
KABUPATEN GOWA**



SKRIPSI

Diajukan untuk Memenuhi Salah Satu Syarat Meraih Gelar
Sarjana Kesehatan Masyarakat Jurusan Kesehatan Masyarakat
Pada Fakultas Kedokteran dan Ilmu Kesehatan
UIN Alauddin Makassar

Oleh:

Nurinzana

NIM 70200115039

**PROGRAM STUDI KESEHATAN MASYARAKAT
FAKULTAS KEDOKTERAN DAN ILMU KESEHATAN
UNIVERSITAS ISLAM NEGERI (UIN) ALAUDDIN MAKASSAR
TAHUN 2022**

PENGESAHAN SKRIPSI

Skripsi yang berjudul "Implementasi Program Kampung KB Terhadap Efektivitas Pengguna Akseptor KB Di Desa Manjapai Kecamatan Bontonompo Kabupaten Gowa" yang disusun oleh Nurinzana, NIM: 70200115039, Mahasiswa Jurusan Kesehatan Masyarakat Fakultas Kedokteran dan Ilmu Kesehatan Universitas Islam Negeri Alauddin Makassar, telah diuji dan dipertahankan dalam sidang skripsi yang diselenggarakan pada hari Senin, 31 Januari 2022 bertepatan dengan 28 Jumadil Akhir 1443 H, dinyatakan telah dapat diterima sebagai salah satu syarat untuk memperoleh gelar Sarjana Kesehatan Masyarakat.

Samata-Gowa, 4 Februari 2022 M
3 Rajab 1443 H

DEWAN PENGUJI

Ketua : Dr. dr. Syatirah, Sp.A., M.Kes (.....)

Sekretaris : Abd. Majid HR Lagu, SKM., M.Kes (.....)

Munaqisy I : Syahratul Aeni, SKM., M.Kes (.....)

Munaqisy II : Dr. H. A. Darussalam., M.Ag (.....)

Pembimbing I : Dr. Sitti Raodhah, SKM., M.PH (.....)

Pembimbing II : Muhammad Rusmin, SKM., MARS (.....)

Diketahui Oleh:
Dekan Fakultas Kedokteran dan Ilmu Kesehatan
UIN Alauddin Makassar



Dr. dr. Syatirah, Sp.A., M.Kes
NIP. 19800701 200604 2 002

KATA PENGANTAR



Segala puji dan syukur Alhamdulillah Penulis panjatkan kehadiran Allah SWT yang selalu senantiasa memberikan rahmat serta nikmat-Nya atas segala keberanian, kelancaran, kekuatan, kesabaran dan segala ketenangan yang Engkau berikan. Terimakasih Ya Rabb atas kasih sayang-Mu yang selalu terpancarkan hingga Penulis dapat menyelesaikan skripsi yang berjudul **“Implementasi Program Kampung KB Terhadap Efektivitas Pengguna Akseptor KB Di Desa Manjapai Kecamatan Bontonompo Kabupaten Gowa”** ini dengan baik. Shalawat serta salam semoga selalu tercurah kepada Rasulullah *Sallallahu Alaihi Wasallam* beserta keluarganya dan sahabat-sahabatnya yang telah membawa umatnya menuju pintu pencerahan dan peradaban serta jalan yang diridhai oleh Allah *Subhanahu Wa Taala*.

Penulis ingin menyampaikan secara khusus ucapan terimakasih dan penghargaan kepada Suami tercinta Kakanda **Firman** yang telah memberikan doa dan dukungannya yang tiada henti serta Ibunda **Hj. Jumriani** dan ayahanda **H. Saharuddin** yang telah memberikan motivasi kepada penulis dalam menyelesaikan skripsi ini.

Penyelesaian skripsi ini semata-mata bukanlah hasil usaha penulis sendiri, melainkan dari bantuan, bimbingan, motivasi dan semangat serta doa dari berbagai pihak. Oleh karena itu, pada kesempatan kali ini penulis ingin menyampaikan ucapan terima kasih yang tak terhingga kepada :

1. Prof Hamdan Juhannis, M.A., Ph.D. selaku Rektor UIN Alauddin Makassar dan para Wakil Rektor I, II, III dan IV.

2. Dr. dr. Syatirah Jalaluddin, Sp.A.,M.Kes. selaku Dekan Fakultas Kedokteran dan Ilmu Kesehatan UIN Alauddin Makassar.
3. Abd. Madjid HR.Lagu, SKM.,M.Kes. selaku Ketua Jurusan Kesehatan Masyarakat Fakultas Kedokteran dan Ilmu Kesehatan UIN Alauddin Makassar.
4. Syamsul Alam, SKM, M.Kes. selaku pembimbing akademik yang dengan penuh kesabaran telah memberikan bimbingan, koreksi dan petunjuk dalam penyelesaian skripsi ini.
5. Dr. Sitti Raodhah, SKM., M.Kes. dan Muhammad Rusmin, SKM., MARS sebagai pembimbing yang dengan penuh kesabaran telah memberikan bimbingan, koreksi dan petunjuk dalam penyelesaian skripsi ini.
6. Syahratul Aeni, SKM., M.Kes. dan Dr. H. A. Darussalam, M.Ag. sebagai penguji kompetensi dan integrasi keislaman yang telah banyak membantu dalam penyelesaian skripsi ini.
7. Bapak dan Ibu Dosen Prodi Kesehatan Masyarakat Fakultas Kedokteran dan Ilmu Kesehatan UIN Alauddin Makassar yang telah menyumbangkan ilmu pengetahuannya.
8. Segenap staf Akademik Tata Usaha di lingkungan Fakultas Kedokteran dan Ilmu Kesehatan UIN Alauddin Makassar yang banyak membantu penulis dalam berbagai urusan administrasi selama perkuliahan hingga penyelesaian skripsi ini.

9. Segenap Pemerintah Desa Manjapai Kecamatan Bontonompo khususnya bapak Kepala Desa Manjapai Muhammad Syahrir, SE, Kak Alam dan PLKB tercinta Ibu Fatmawati atas segala bantuan dan pemberian informasi serta seluruh pengurus Kampung KB yang tidak bisa saya sebutkan satu persatu.
10. Keluarga besar terutama kepada saudara-saudara saya kak Imi, kak Asyiani, dan adik saya tercinta Nuralamsyah dan Bitu yang selalu mendukung penulis dalam penyelesaian penelitian ini
11. Sahabat-sahabat saya, Herawati, Cibe, Eppah, Ridha, Peka, Marlina, Nana, Ekkor dan Ica yang selalu memberikan motivasi dan dukungan kepada penulis dalam menyelesaikan penelitian ini
12. Teman-teman AKK dan seluruh keluarga besar Jurusan Kesehatan Masyarakat Fakultas Kedokteran dan Ilmu Kesehatan.
13. Serta semua pihak yang telah membantu dalam menyelesaikan skripsi ini yang tidak dapat penulis sebutkan satu-persatu.

Dengan penuh kerendahan hati, penulis mengharapkan kritikan dan saran yang membangun guna penyusunan penulisan skripsi. Akhirnya penulis berharap semoga hasil penelitian ini dapat memberi manfaat bagi kita semua.

Gowa, 12 Agustus 2021

Penyusun

Nurinzana
NIM 70200115039

DAFTAR ISI

| | |
|---|-----------|
| HALAMAN JUDUL | i |
| KATA PENGANTAR..... | ii |
| DAFTAR ISI..... | v |
| DAFTAR LAMPIRAN..... | vi |
| BAB I PENDAHULUAN | |
| A. Latar Belakang | 1 |
| B. Rumusan Masalah..... | 7 |
| C. Fokus Penelitian Dan Deskripsi Fokus | 7 |
| D. Kajian Pustaka | 10 |
| E. Tujuan Dan Manfaat Penelitian | 15 |
| BAB II TINJAUAN TEORITIS | |
| A. Tinjauan Tentang Implementasi | 17 |
| B. Tinjauan Tentang Kampung KB..... | 24 |
| C. Tinjauan Tentang Program KB..... | 31 |
| D. Pandangan Islam Terhadap KB | 38 |
| E. Kerangka Teori | 40 |
| F. Kerangka Konsep..... | 42 |
| BAB III METODOLOGI PENELITIAN | |
| A. Jenis Penelitian | 43 |
| B. Lokasi Dan Waktu penelitian..... | 44 |
| C. Informan Penelitian..... | 44 |
| D. Metode Pengumpulan Data..... | 45 |
| E. Instrumen Penelitian | 45 |
| F. Teknik Pengelolaan dan Analisis Data | 46 |
| G. Pengujian Keabsahan Data | 48 |
| BAB IV HASIL DAN PEMBAHASAN | |
| A. Gambaran Umum Lokasi Penelitian | 49 |
| B. Hasil Penelitian | 54 |
| C. Pembahasan | 67 |
| D. Keterbatasan Penelitian..... | 79 |
| BAB V PENUTUP | |
| A. Kesimpulan | 80 |
| B. Saran | 81 |
| DAFTAR PUSTAKA | |
| LAMPIRAN | |

DAFTAR LAMPIRAN

- Lampiran 1 : Pedoman Wawancara
- Lampiran 2 : Lembar Izin Penelitian
- Lampiran 3 : Matriks Hasil Wawancara Informan
- Lampiran 4 : Dokumentasi Penelitian
- Lampiran 5 : Persuratan
- Lampiran 6 : Lembar Perizinan Penelitian
- Lampiran 7 : Rekomendasi Persetujuan Etik



UNIVERSITAS ISLAM NEGERI
ALAUDDIN
M A K A S S A R

ABSTRAK

Nama : Nurinzana
NIM : 70200115039
Judul : Implementasi Program Kampung KB Terhadap Efektivitas Pengguna Akseptor KB Di Dusun Kaluarrang Desa Manjapai Kecamatan Bontonompo Kabupaten Gowa

Program kampung KB adalah salah satu program inovatif pemerintah untuk mengurangi laju fertilitas guna mewujudkan pertumbuhan penduduk yang seimbang, peningkatan ketahanan dan kesejahteraan keluarga, penyiapan dan pengaturan perkawinan serta kehamilan, pengendalian angka kelahiran dan penurunan angka kematian ibu dan anak pasca persalinan. Kabupaten Gowa adalah salah satu daerah yang menjalankan program Kampung KB melalui Dinas Pengendalian Penduduk dan Keluarga Berencana (PPKB) yang saat ini sudah terbentuk sebanyak 27 Kampung KB salah satunya adalah di Desa Manjapai Kecamatan Bontonompo Kabupaten Gowa. Tujuan dari penelitian ini adalah untuk mengetahui pengimplementasian program kampung KB di Dusun Kaluarrang Desa Manjapai Kecamatan Bontonompo Kabupaten Gowa. Jenis penelitian ini adalah kualitatif dengan pendekatan studi kasus. Pengumpulan data menggunakan teknik wawancara dan dokumentasi dengan jumlah sampel sebanyak 13 responden. Data yang dikumpulkan dari penelitian ini bersumber dari data primer dan data sekunder. Hasil penelitian yang diperoleh yaitu: (1) Komunikasi dalam penerapan program Kampung KB sampai saat ini dapat dikatakan sudah terlaksana namun belum berjalan secara efektif (2) Sumber daya yang dimiliki sudah mencukupi baik sumber daya manusia, finansial dan anggaran yang berasal dari APBN (3) Disposisi terkait sikap pelaksana kurang maksimal dikarenakan kurangnya kesadaran dan komitmen dalam melaksanakan program kampung KB ini (4) Struktur Birokrasi dari hasil penelitian ini menunjukkan bahwa telah dilakukan pembentukan pengurus Kampung KB berdasarkan SOP pada saat pencaangan pembentukan di Kampung KB Dusun Kaluarrang Desa Manjapai Kecamatan Bontonompo Kabupaten Gowa.

Kata Kunci: Implementasi dan Program Kampung KB

BAB I

PENDAHULUAN

A. Latar Belakang Masalah

Indonesia merupakan salah satu Negara berkembang dengan penduduk terbanyak ke empat di dunia setelah China, India dan Amerika Serikat. Meningkatnya pertumbuhan penduduk di Indonesia merupakan masalah besar yang dihadapi pemerintah. Jumlah penduduk di Indonesia mencapai 262.787.403 juta jiwa. Keadaan ini jelas menimbulkan dua pandangan yang berbeda. Disatu sisi kondisi tersebut bisa menjadi salah satu kekuatan yang besar untuk Indonesia. Tetapi di satu sisi, kondisi tersebut menyebabkan beban negara menjadi semakin besar (CIA World Factbook, 2018).

Permasalahan pertumbuhan penduduk di Indonesia perlu menjadi perhatian yang serius dari semua pihak, baik pihak pemerintah maupun pihak non pemerintah. Pertumbuhan penduduk yang tidak terkendali menjadi salah satu kendala yang sangat berat dalam pembangunan di beberapa sektor di Indonesia. Jika tidak ditangani, maka berakibat pada meningkatnya kemiskinan serta kesehatan masyarakat juga akan menurun, sehingga daya saing dari suatu bangsa semakin rendah. Dari permasalahan tersebut maka perlu adanya suatu kebijakan program pengendalian penduduk.

Menurut Undang-Undang Nomor 52 Tahun 2009 tentang Perkembangan Kependudukan dan Pembangunan Keluarga, menjelaskan bahwa dalam mewujudkan pertumbuhan penduduk yang seimbang dan keluarga berkualitas dilakukan upaya pengendalian angka kelahiran dan penurunan angka kematian, pengarahannya mobilitas penduduk, pengembangan kualitas penduduk pada seluruh dimensinya, peningkatan ketahanan dan kesejahteraan keluarga, penyiapan dan pengaturan perkawinan serta

kehamilan sehingga penduduk menjadi sumber daya manusia yang tangguh bagi pembangunan dan ketahanan nasional, serta mampu bersaing dengan bangsa lain, dan dapat menikmati hasil pembangunan secara adil dan merata.

Salah satu bentuk kebijakan pemerintah untuk mengurangi laju fertilitas guna meningkatkan kesejahteraan dilakukan melalui program Keluarga Berencana. Dengan diterbitkannya Keputusan Presiden Republik Indonesia Nomor 8 Tahun 1970, maka dibentuklah Badan Koordinasi Keluarga Berencana Nasional yang disingkat BKKBN.

Allah SWT Berfirman dalam QS. An-nisa/4:58

﴿ إِنَّ اللَّهَ يَأْمُرُكُمْ أَنْ تُؤَدُّوا الْأَمَانَاتِ إِلَىٰ أَهْلِهَا وَإِذَا حَكَمْتُمْ بَيْنَ النَّاسِ أَنْ تَحْكُمُوا بِالْعَدْلِ إِنَّ اللَّهَ نِعِمَّا يَعِظُكُمْ بِهِ إِنَّ اللَّهَ كَانَ سَمِيعًا بَصِيرًا ﴾

Terjemahnya: *Sesungguhnya Allah menyuruh kamu menyampaikan amanat kepada yang berhak menerimanya, dan (menyuruh kamu) apabila menetapkan hukum di antara manusia supaya kamu menetapkan dengan adil. Sesungguhnya Allah memberi pengajaran yang sebaik-baiknya kepadamu. Sesungguhnya Allah adalah Maha Mendengar lagi Maha melihat.*

Sesungguhnya Allah memerintahkan kalian, wahai orang-orang yang beriman, untuk menyampaikan segala amanat Allah atau amanat orang lain kepada yang berhak secara adil. Jangan berlaku curang dalam menentukan suatu keputusan hukum. Ini adalah pesan Tuhanmu, maka jagalah dengan baik, karena merupakan pesan terbaik yang diberikan-Nya kepada kalian. Allah selalu Maha Mendengar apa yang diucapkan dan Maha Melihat apa yang dilakukan. Dia mengetahui orang yang melaksanakan amanat dan yang tidak melaksanakannya, dan orang yang menentukan hukum secara adil atau zalim. Masing-masing akan mendapatkan ganjarannya (Tafsir Quraish Shihab).

Dalil tersebut menunjukkan betapa besarnya tanggung jawab seseorang apabila diberi amanah. Khususnya amanah menjadi seorang pemimpin, yang dalam pengambilan keputusannya harus adil kepada rakyatnya dan begitupula amanah seorang pemimpin yang diberikan kepada bawahannya dalam mengaplikasikan kebijakan yang akan diterapkan ditengah-tengah masyarakat.

Program Keluarga Berencana adalah satu usaha untuk mengatasi masalah kependudukan, yang merupakan bagian yang terpadu untuk mencapai program pembangunan nasional dan bertujuan untuk turut serta menciptakan kesejahteraan ekonomi, spiritual, sosial dan budaya. Keluarga berencana pada hakekatnya bertujuan untuk meningkatkan kepedulian dan peran serta masyarakat melalui pendewasaan usia perkawinan, pengaturan kelahiran dan pembinaan ketahanan keluarga yang akan memberikan kontribusi meningkatnya kesejahteraan keluarga dalam rangka mewujudkan keluarga kecil bahagia sejahtera (Ariani, 2018).

Program yang digencarkan sejak tahun 1970an tersebut berhasil menurunkan angka kelahiran total / *Total Fertility Rate* (TFR). Menurut data Survei Demografi dan Kesehatan Indonesia (SDKI), angka TFR tercatat mengalami penurunan sebesar 2,8 pada tahun 1997 menjadi 2,6 pada tahun 2002/2003, meskipun kemudian mengalami stagnansi pada SDKI tahun 2007 hingga tahun 2012 sebesar 2,6 dan mengalami penurunan kembali hingga 2,4 pada SDKI 2017 (BKKBN, 2018).

Upaya pemerintah dalam membangkitkan dan menguatkan kembali program Kependudukan Keluarga Berencana dan Pembangunan Keluarga disingkat KKBPK, maka di gagaslah lebih lanjut terkait dengan arah kebijakan pembangunan nasional Pemerintah periode 2015-2019. BKKBN diberi mandat untuk dapat terus mensukseskan Agenda Prioritas Pembangunan (Nawacita), terutama Pada Agenda

prioritas nomor 5 (lima) “Meningkatkan Kualitas Hidup Manusia Indonesia” melalui Pembangunan Kependudukan dan Keluarga Berencana, serta melaksanakan Strategi Pembangunan Nasional dibidang kesehatan dan mental karakter (Revolusi Mental) (BKKBN, 2015).

Landasan hukum, perkembangan lingkungan strategis dan arah kebijakan pembangunan Pemerintah periode 2015-2019 kemudian dijabarkan didalam Rencana Pembangunan Jangka Menengah Nasional (RPJMN) dan Rencana Strategis (Renstra) BKKBN Tahun 2015-2019, dengan 6 (enam) sasaran strategis yang telah ditetapkan; (1) menurunkan rata- rata laju pertumbuhan penduduk tingkat nasional (persen per tahun) dari 1,38% /tahun Tahun 2015 menjadi 1,21% /tahun 2019; (2) menurunnya *Total Fertility Rate* (TFR) per perempuan usia reproduksi dari 2,37% tahun 2015 menjadi 2,28% tahun 2019; (3) meningkatnya *Contraceptive Prevalence Rate* (CPR) semua metoda dari 65,2% menjadi 66%; (4) menurunnya kebutuhan ber-KB tidak terlayani /*unmet need* dalam jumlah pasangan usia subur (%) dari 10,6% tahun 2015 menjadi 9,91% tahun 2019; (5) menurunnya *Age Specific Fertility Rate* (ASFR) dari 46 (pada tahun 2015) menjadi 38 per 1.000 perempuan kelompok umur 15-19 tahun pada tahun 2019; (6) menurunnya persentase kehamilan yang tidak diinginkan dari Wanita Usia Subur dari 7,1% tahun 2015 menjadi 6,6% tahun 2019 (BKKBN, 2015).

Menurut laporan survei Rencana Pembangunan Jangka Menengah Nasional (RPJMN) 2016, angka pemakaian KB menggunakan semua metode sebesar 60,9%, angka pemakaian kontrasepsi yang dipakai wanita Pasangan Usia Subur (PUS) terdiri dari metode tradisional 1,4% dan kontrasepsi modern 59,5%. Dalam pelaksanaan program Kependudukan Keluarga Berencana dan Pembangunan Keluarga terdapat beberapa program untuk meningkatkan angka pemakaian KB modern yang didasari

oleh Nawacita ke tiga yaitu “memulai pembangunan dari pinggiran dengan memperkuat daerah-daerah dan desa dalam kerangka Negara Kesatuan”, dan Nawacita ke lima yaitu “meningkatkan kualitas hidup masyarakat Indonesia”. Dan menggairahkan kembali program KB guna menyongsong tercapainya bonus demografi yang diprediksi akan terjadi pada tahun 2010-2030 (Angisna, 2018).

Program Kampung KB adalah salah satu program yang paling ampuh guna meningkatkan ketahanan keluarga, kesehatan, keselamatan ibu, anak, dan perempuan. Dalam peraturan Kepala BKKBN Nomor 72/PER/B5/2011, sebagaimana telah diubah dengan peraturan kepala BKKBN Nomor 273/PER/B4/2014 tentang Organisasi dan tata kerja Badan Kependudukan dan Keluarga Berencana Nasional, disebutkan bahwa BKKBN adalah Lembaga Pemerintah Non Kementrian yang berada dibawah dan bertanggung jawab di bidang kesehatan (Lakip BKKBN, 2017).

Perhitungan jumlah penduduk di Indonesia pada tahun 2018 mencapai 262.787.403 jiwa, yang terdiri dari 132.027.449 jiwa bagi penduduk laki-laki dan 130.759.954 jiwa bagi penduduk perempuan. Provinsi Sulawesi Selatan menempati urutan ke-7 penduduk terbanyak di Indonesia dengan jumlah 8.690.294 jiwa. Adapun jumlah penduduk di Kabupaten Gowa juga terus mengalami peningkatan dari tahun 2010 sampai 2018 yakni pada tahun 2010 sebanyak 652.941 jiwa kemudian pada tahun 2018 meningkat menjadi 760.607 jiwa (Badan Pusat Statistik, 2019).

Meningkatnya pertumbuhan penduduk di Kabupaten Gowa menjadikan Kabupaten Gowa salah satu daerah yang menjalankan program Kampung KB, melalui Dinas Pengendalian Penduduk dan Keluarga Berencana (PPKB). Saat ini sedikitnya 27 kampung KB telah terbentuk sejak tahun 2016-2018. (BKKBN Kab. Gowa, 2019).

Di Indonesia persentase wanita berumur 15-49 tahun yang berstatus kawin dan menggunakan akseptor KB dalam lima tahun terakhir adalah pada tahun 2014 persentase wanita usia subur yang menggunakan akseptor KB (61,75%), tahun 2015 (59,98%), tahun 2016 (59,39%), tahun 2017 (58,70%) dan tahun 2018 (58,73%). Menurut data hasil riset yang dilakukan oleh Badan Pusat Statistik tahun 2019, di Indonesia wanita berumur 15-49 tahun yang berstatus kawin dan menggunakan akseptor KB lima tahun berturut-turut mengalami penurunan. Berbanding terbalik dengan semakin bertambahnya jumlah penduduk di Indonesia (Badan Pusta Statistik, 2019).

Berdasarkan data dari BKKBN Kabupaten Gowa pada tahun 2018 sebanyak 8 Kampung KB yang terbentuk diantaranya, (1) Kampung KB Manjapai (2) Kampung KB Datara (3) Kampung KB Rannaloe (4) Kampung KB Bolaromang (5) Kampung KB Tamalatea (6) Kampung KB Lassa-Lassa (7) Kampung KB Bontomanai (8) Kampung KB Bilanrengi. Sementara itu dari 8 Kampung KB yang dibentuk pada tahun 2018 di Kabupaten Gowa, Kampung KB yang mengalami penurunan datajumlah capaian akseptor KB dan sasaran poktan Kampung KB terdapat di kampung KB Desa Manjapai Kecamatan Bontonmpo Kabupaten Gowa, dengan data sasaran sebelum pembentukan kampung KB sebanyak (80,64%) tahun 2017 dan pada tahun 2018 setelah dibentuknya Kampung persentase angka cakupan akseptor KB mengalami penurunan sebanyak (7,79%) dengan persentase total PUS yang ikut KB sebanyak (72,85%). (BKKBN Kabupaten Gowa, 2019).

B. Rumusan Masalah

Berdasarkan latar belakang yang diuraikan sebelumnya, maka penulis merumuskan masalah dalam penelitian ini yaitu Bagaimana Pengaruh Implementasi Pelaksanaan Program Kampung KB Terhadap Efektivitas Pengguna Akseptor KB di Kampung KB Kaluarrang Desa Manjapai Kecamatan Bontonompo Kabupaten Gowa.

C. Fokus Penelitian dan Deskripsi Fokus

Kajian dalam penelitian ini berfokus pada penatalaksanaan program Kampung KB terhadap efektivitas pengguna akseptor KB di Desa Manjapai Kecamatan Bontonompo Kabupaten Gowa. Untuk menghindari terjadinya penafsiran yang berbeda-beda diantara pembaca, maka perlu diberikan definisi konsep setiap fokus penelitian, diantaranya :

1. Komunikasi

Komunikasi dibutuhkan untuk mengkoordinasi seluruh pihak terkait kebijakan yang akan diterapkan, dimana yang menjadi tujuan dan sasaran kebijakan harus ditransmisikan kepada kelompok sasaran. Dalam hal ini, komunikasi mengarah ke indikator *Input* kebijakan program Kampung KB terhadap peningkatan efektivitas program KB di lingkungan masyarakat dan didukung dengan adanya media promosi atau sosialisasi tentang program KB.

2. Sumber Daya

Implementasi kebijakan tentu mempunyai sumber daya yang kompeten agar sebuah program dapat dikatakan berhasil, dalam hal ini sendiri sumber daya kebijakan adalah sumber-sumber pendukung kebijakan yang digunakan dalam

pengimplementasian program Kampung KB yaitu berupa sumber daya manusia, fasilitas pendukung dan sumber daya finansial (sumber dana) menurut Van Meter dan Van Horn dalam (Hidayah) 2018.

Sumber daya mengarah kepada indikator *Process* kebijakan Kampung KB terhadap peningkatan efektivitas program KB dilingkungan masyarakat tersebut, yang meliputi :

- a. Terlaksananya sosialisasi kebijakan program KB baik secara langsung (tatap muka) maupun secara tidak langsung (melalui media cetak dan elektronik)
- b. Adanya pengaturan tugas dan tanggung jawab dalam pelaksanaan program KB di Kampung KB tersebut
- c. Terlaksananya penyuluhan pentingnya mengikuti program KB dan manfaatnya.

3. Disposisi

Disposisi yaitu sikap dan watak yang dimiliki oleh implementor, seperti komitmen, kejujuran, sifat demokratis. Para pelaksana sangat perlu mempunyai respon positif dan tingkat pemahaman yang tinggi, apabila implementor memiliki disposisi yang baik, maka implementor tersebut dapat menjalankan kebijakan dengan baik seperti apa yang diharapkan oleh pembuat kebijakan. Jika implementor memiliki sikap dan respon yang berbeda dengan pembuat kebijakan, maka proses implementasi kebijakan juga menjadi tidak efektif.

Disposisi mengarah ke indikator *Output* kebijakan Kampung KB terhadap peningkatan efektivitas program KB dilingkungan masyarakat tersebut, yang meliputi :

- 1) Menurunnya kehamilan risiko tinggi, yaitu kehamilan jarak dekat, kehamilan usia lanjut dan kehamilan usia remaja
- 2) TFR menurun
- 3) CPR meningkat
- 4) Meningkatnya partisipasi masyarakat dalam mengikuti program KB.



D. Kajian Pustaka/ Penelitian Terdahulu

| No | Nama | Judul | Tahun | Jenis Penelitian | Variabel | Hasil |
|----|-------------------------------|--|-------|---|---|---|
| 1. | Desi Ariani | Implementasi program kampung keluarga berencana di Desa Percut Kecamatan Percut Sei Tuan Kabupaten Serdang | 2018 | Metode penelitian deskriptif dengan pendekatan kualitatif | Sosial, politik dan ekonomi. | Hasil penelitian menunjukkan bahwa suatu program dapat dikatakan berhasil jika telah memenuhi indikator keberhasilan implementasi dan adanya dukungan sosial, ekonomi dan politik yang memadai. Awalnya program kampung KB ini berjalan dengan baik namun saat ini program kampung KB di Desa tersebut tidak berjalan lagi dikarenakan masalah yang menimpa Pemerintah Desa setempat yang juga sebagai ketua Kampung KB terjerat kasus korupsi. |
| 2. | Ary Anggraeny & Weni Rosdiana | Implementasi program kampung keluarga berencana (studi pada Pasangan Usia Subur (PUS) di Lingkungan Randegan RW 01 Kelurahan Kedundung Kota Mojokerto) | 2017 | Penelitian deskriptif dengan pendekatan kualitatif | Sumber daya, komunikasi, sosial, ekonomi dan politik. | Untuk melihat sejauh mana implementasi program kampung KB berhasil adalah tercapainya standar dan sasaran implementasi yang meliputi standar dan sasaran kebijakan, sumber daya manusia dan anggaran, hubungan antar |

| No | Nama | Judul | Tahun | Jenis Penelitian | Variabel | Hasil |
|----|----------------|---|-------|-----------------------|--|---|
| | | | | | | organisasi, sikap atau kecenderungan para pelaksana dan dukungan kondisi social, ekonomi dan politik yang ada diwilayah tersebut. |
| 3. | Elsa Setiawati | Persepsi masyarakat terhadap program kampung keluarga berencana di Kelurahan Pantoloan Boya Kecamatan Tawaeli | 2017 | Deskriptif kualitatif | Sikap/ tanggapan, harapan dan tindakan | Hasilnya menunjukkan bahwa persepsi masyarakat terhadap program kampung KB adalah sangat baik atau sangat setuju dengan adanya program kampung KB. Hal ini dapat dilihat dari persepsi masyarakat yang mana melalui sikap/ tanggapan, tindakan dan harapan masyarakat dan diperkuat dengan adanya program kampung KB yang anatar lain penggunaan alat kontrasepsi dan kebersihan lingkungan. Yang mana seluruh masyarakat yang ada di lingkungan kampung KB sangat senang dengan adanya program tersebut, dan kampung KB yang berada di Kelurahan Pantoloam Boya Krcamatan Tawaeli juga menjadi salah satu contoh program |

| No | Nama | Judul | Tahun | Jenis Penelitian | Variabel | Hasil |
|----|--|---|-------|--|---|---|
| | | | | | | kampung KB yang ada di Provinsi Sulawesi Tengah. |
| 4. | Aminatuz Zuhriyah, Sofwan Indarjo & Bambang Budi Raharjo | Kampung keluarga berencana dalam peningkatan efektivitas program Keluarga berencana | 2017 | Metode penelitian menggunakan metode kualitatif | Evaluasi input, proses dan output. | Hasil penelitiannya adalah input program belum sesuai indikator karena tidak adanya dana kegiatan dan kurangnya SDM. Proses kegiatan kampung KB belum sesuai dengan rencana kegiatan yang sebaiknya dilakukan karena kegiatan tersebut dilakukan bersama dengan kegiatan PKK. Belum semua indikator output terpenuhi, dari 20 indikator hanya 10 indikator yang terpenuhi hal tersebut terjadi karena kurangnya SDM dan dana untuk kegiatan serta kesadaran masyarakat dalam mengikuti kegiatan masih rendah. |
| 5. | Maisyaqinah, Yurni Suasti & Rery Novio | Persepsi Pasangan Usia Subur (PUS) tentang Keluarga Berencana (KB) di Wilayah pesisir pantai Kecamatan Pariaman Utara Kota Pariaman | 2019 | Jenis penelitian ini adalah deskriptif dengan pendekatan kuantitatif | Pendidikan, umur, pekerjaan dan pendapatan. | Hasil penelitian menunjukkan bahwa dari empat variabel yang diuji keberbedaannya yaitu tingkat pendidikan, umur, pekerjaan dan pendapatan, hanya berdasarkan tingkat pendidikan yang berbeda secara signifikan persepsi PUS |

| No | Nama | Judul | Tahun | Jenis Penelitian | Variabel | Hasil |
|----|---|---|-------|---|--|--|
| | | | | | | tentang KB. Artinya tingkat pendidikan mempengaruhi persepsi PUS tentang KB, makin tinggi tingkat pendidikan makin positif persepsinya tentang KB |
| 6 | Seventina Nurul Hidayah & Ulfatul Latifah | Implementasi program Kampung KB sebagai inovasi strategis pencegahan 4T (4 Terlalu) dalam kehamilan di RW 10 Margadana, Tegal | 2018 | Penelitian ini bersifat kualitatif dengan metode deskriptif | Komunikasi, implementasi dan kehamilan | Dalam pelaksanaan program ini terdapat faktor penghambat dalam implementasi Program Kampung KB diantaranya faktor internal yaitu kurangnya anggaran berupa dana yang diberikan oleh pemerintah terhadap pelaksanaan program Kampung KB, karena program tersebut belum mempunyai alokasi khusus dalam anggarannya. Sedangkan faktor eksternal yaitu kurangnya partisipasi serta kesadaran masyarakat yang masih belum ikut serta dalam pelaksanaan program Kampung KB di RW 10 Kelurahan Margadana. |
| 7 | Nosa Arighi Bachtiyar & Sri Wibawani | Implementasi program kampung keluarga berencana di Dusun Ambeng- Ambeng Desa Ningas Kecamatan Waru Kabupaten | 2017 | Deskriptif Kualitatif | Kondisi sosial, sumber daya dan | Hasil penelitian ini menunjukkan bahwa secara umum, implementasi program kampung KB di Dusun Ambeng- Ambeng telah berjalan |

| No | Nama | Judul | Tahun | Jenis Penelitian | Variabel | Hasil |
|----|------|----------|-------|------------------|-------------|--|
| | | Sidoarjo | | | organisasi. | baik. Hanya saja ada salah satu kegiatan yang belum terlaksana, yakni Pusat Informasi Konseling Remaja (PIK) Remaja. Tujuan umum program ini masih dalam proses pencapaian dikarenakan program Kampung KB Di Dusun Ambeng- Ambeng dimulai Januari 2016. Lingkungan sosial, sumber daya, kualitas hubungan Internasional dan karakteristik organisasi di Dusun Ambeng-Ambeng pada umumnya mendukung Program KB. |

Daftar kajian pustaka/ penelitian terdahulu diatas menunjukkan bahwa telah ada beberapa penelitian sebelumnya yang berhubungan dengan implementasi program Kampung KB. Namun belum ada yang berfokus langsung terhadap pengaruh implementasi program KB dari *indicator input, process dan output*. Jadi penelitian ini bermaksud mengkaji lebih dalam mengenai peningkatan efektivitas Program KB di Kampung KB dengan metode *indepth interview* sehingga mampu menambah wawasan ilmiah pembaca dan menindaklanjuti penelitian-penelitian sebelumnya, agar penerapan kebijakan Program Kampung KB di Indonesia khususnya di Kabupaten Gowa dapat berjalan secara efektif.

E. Tujuan dan Manfaat Penelitian

1. Tujuan Penelitian

a. Tujuan umum

Mengetahui bagaimana implementasi pelaksanaan Program Kampung KB terhadap efektivitas Pengguna Akseptor KB studi kasus Kampung KB Desa Manjapai Kecamatan Bontonompo Kabupaten Gowa.

b. Tujuan khusus

- 1) Mengetahui keberhasilan penerapan Program KB dilihat dari indikator input proses dan output di Kampung KB Manjapai Kecamatan Bontonompo Kabupaten Gowa.
- 2) Mengetahui faktor yang menghambat keberhasilan Program KB di Kampung KB Manjapai Kecamatan Bontonompo Kabupaten Gowa.
- 3) Mengetahui bagaimana dukungan, komitmen dan peranan aktif seluruh instansi/ unit kerja terkait pemerintah setempat.

2. Manfaat Penelitian

Penulis berharap penelitian ini dapat memberikan :

a. Manfaat Bagi Informan/ Responden

Hasil penelitian ini diharapkan dapat menambah dan memperkaya khasanah ilmu pengetahuan dan menjadi bahan informasi.

b. Manfaat Teoritis

Penulis berharap penelitian ini menjadi sumbangan pemikiran dalam rangka pengembangan ilmu pengetahuan dan peningkatan derajat kesehatan masyarakat dan dapat digunakan sebagai acuan untuk peneliti selanjutnya, serta menambah informasi tentang segala sesuatu yang berhubungan dengan program keluarga berencana.

c. Manfaat Praktis

Secara praktis, penelitian ini diharapkan memberi manfaat dan digunakan sebagai bahan masukan dan evaluasi dalam pelaksanaan penyusunan Program KB di Kampung KB Manjapai Kecamatan Bontonompo Kabupaten Gowa maupun Kampung KB yang ada di beberapa wilayah lainnya.

BAB II

TINJAUAN TEORITIS

A. Tinjauan Tentang Implementasi

1. Pengertian Implementasi Kebijakan Publik

Literatur mengenai kebijakan publik telah banyak menyajikan pengertian kebijakan publik baik dalam arti luas maupun sempit. Dye (dalam Young dan Quinn, 2002:5) “kebijakan publik secara luas yakni sebagai *whatever governments choose to do or not to do*”. Hal ini berarti bahwa kebijakan publik merupakan pilihan apapun oleh pemerintah, baik untuk melaksanakan sesuatu maupun untuk tidak melaksanakan sesuatu. Pengertian ini menyamakan kebijakan pemerintah dengan tindakan-tindakan pemerintah, dan memandang setiap pilihan tindakan yang dilakukan oleh pemerintah sudah tentu memiliki tujuan dan sasaran yang ingin dicapai. pengertian ini menonjolkan kebebasan pemerintah untuk memilih melaksanakan sesuatu dan yang oleh pemerintah dipilih untuk tidak dilakukan (Mustari, 2013).

Edward dan Sharkansky dalam Mustari (2013:31) mengatakan bahwa kebijakan publik adalah “*what government say and do or not to do...it is goalsbor purpose of government programs... the important ingredients of program ... the implementation of intention and rules*”. Pendapat ini berarti bahwa kebijakan publik merupakan apa yang dikatakan dan dilakukan oleh pemerintah atau tidak dilakukan, apa yang pemerintah katakan dan lakukan adalah tujuan dari program pemerintah. Unsur-unsur penting dari program. Penerapan niat dan aturan-aturan. Kemudian ada juga pendapat ahli yang memberikan perhatian khusus pada pelaksanaan kebijakan, yang dapat dibedakan dalam dua kelompok atau dua kutub, yaitu mereka yang melihat kebijakan publik sebagai keputusan-keputusan

yang mempunyai tujuan-tujuan atau sasaran- sasaran tertentu dan mereka yang beranggapan bahwa kebijakan publik mempunyai akibat- akibat atau dampak yang diramalkan (*predictable*) atau dapat diantisipasi sebelumnya.

Selanjutnya menurut Jones dalam Mustari, (2013:35) kebijakan terdiri dari komponen-komponen:

- a. *Goal* atau tujuan yang diinginkan
- b. *Plans* atau proposal, yaitu pengertian yang spesifik untuk mencapai tujuan
- c. *Programs*, yaitu upaya yang berwenang untuk mencapai tujuan
- d. *Decision* atau keputusan, yaitu tindakan-tindakan untuk menentukan tujuan, membuat rencana, melaksanakan dan mengevaluasi program
- e. *Efek*, yaitu akibat-akibat dari program (baik disengaja atau tidak, primer atau sekunder).

Proses analisis kebijakan publik menurut Dunn (dalam Mustari, 2013:38) adalah serangkaian “aktivitas intelektual yang dilakukan dalam proses kegiatan yang pada dasarnya bersifat politis”. Aktivitas politis tersebut dijelaskan sebagai proses pembuatan kebijakan, dan divisualisasikan sebagai rangkaian tahap yang saling bergantung yang diatur menurut urutan waktu yang meliputi: penyusunan agenda, formulasi kebijakan, adopsi kebijakan, implementasi kebijakan dan penilaian kebijakan.

Proses kebijakan dilakukan untuk menciptakan dan secara kritis menilai, serta mampu mengkomunikasikan pengetahuan yang relevan dengan kebijakan dalam satu atau lebih tahap proses pembuatan kebijakan. Tahap-tahap tersebut mencerminkan aktivitas yang berlangsung yang terjadi sepanjang waktu.

Ripley dalam Mustari (2013:65) memberikan alur tahapan kebijakan publik seperti dalam gambar berikut ini:

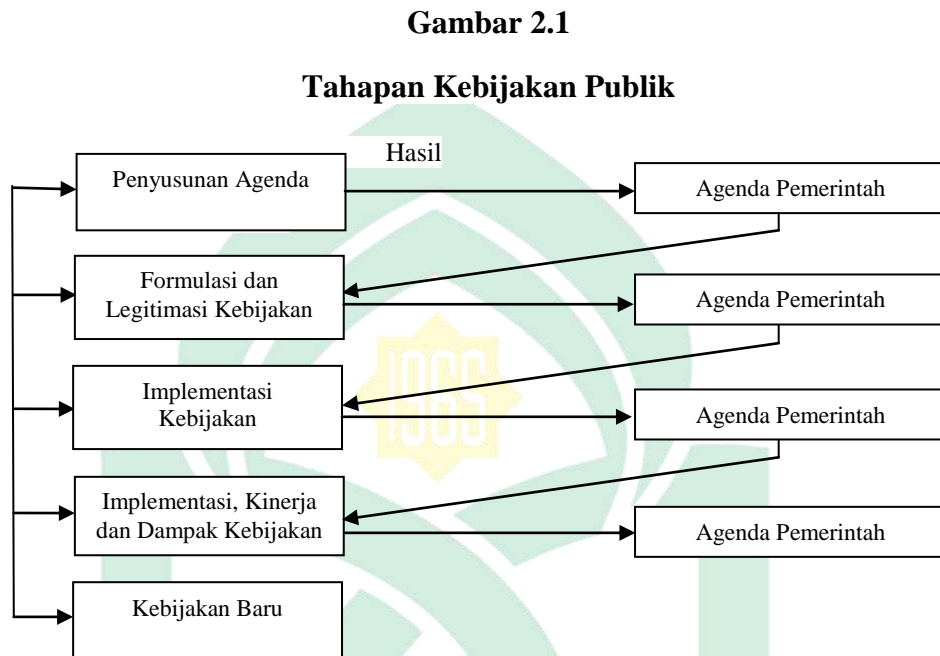

Sumber: Nuryanti Mustari, 2013

Dari gambar 2.1 dapat dijelaskan bahwa dalam penyusunan agenda kebijakan ada dua kegiatan yang perlu dilakukan, yakni: (1) membangun persepsi di kalangan *stakeholder* bahwa sebuah fenomena benar-benar dianggap sebagai masalah. Sebab bisa jadi suatu gejala oleh kelompok masyarakat tertentu dianggap masalah, tetapi oleh sebagian masyarakat lain atau elit politik bukan dianggap sebagai masalah, (2) memobilisasi dukungan agar masalah tersebut dapat masuk dalam agenda pemerintah. Memobilisasi dukungan ini dapat dilakukan dengan cara mengorganisir kelompok-kelompok yang ada dalam masyarakat, kekuatan-kekuatan politik dan publikasi melalui media massa dan sebagainya.

Pada tahap formulasi dan legitimasi kebijakan, analisis kebijakan perlu mengumpulkan dan menganalisis informasi yang berhubungan dengan masalah yang bersangkutan, kemudian berusaha mengembangkan alternatif-alternatif

kebijakan, membangun dukungan dan melakukan negosiasi, sehingga sampai pada sebuah kebijakan yang dipilih. Tahap selanjutnya adalah implementasi kebijakan. Pada tahap ini perlu dukungan sumber daya dan informasi. Dalam proses implementasi sering ada sistem insentif dan sanksi agar implementasi suatu kebijakan berjalan dengan baik.

Menurut Van Meter dan Van Horn implementasi adalah tindakan-tindakan yang dilakukan oleh individu/ pejabat atau kelompok pemerintah yang diarahkan pada tercapainya tujuan yang telah digariskan dalam keputusan kebijakan (Bachtiyar, 2017). Sedangkan menurut James P. Lester dan Joseph Stewart, implementasi kebijakan dipandang dalam pengertian yang sangat luas, merupakan alat administrasi hukum dimana berbagai actor, organisasi, prosedur dan teknik yang bekerja bersama-sama untuk menjalankan kebijakan guna meraih tujuan yang diinginkan. Implementasi pada sisi yang lain merupakan fenomena yang kompleks yang mungkin dapat dipahami sebagai proses keluaran (output) maupun sebagai hasil (Ariani, 2018).

2. Faktor-Faktor Yang Mempengaruhi Implementasi Kebijakan

Kebijakan apapun bentuknya sebenarnya mengandung resiko untuk gagal. Hoogwood dan Gunn (1984) membagi pengertian kegagalan kebijakan (*policy failure*) ke dalam dua kategori yaitu *non implementation* (tidak terimplementasikan) dan *unseccesful implementation* (implementasi yang tidak berhasil). Tidak terimplementasikan mengandung arti bahwa suatu kebijakan tidak dilaksanakan sesuai dengan rencana, mungkin karena pihak-pihak yang terlibat didalam pelaksanaannya tidak mau bekerja sama, atau mereka bekerja secara tidak efisien, bekerja setengah hati atau mereka tidak sepenuhnya menguasai permasalahan, atau permasalahan yang dibuat diluar jangkauan kekuasaannya, sehingga betapapun gigih usaha mereka, hambatan-hambatan yang

ada tidak sanggup mereka tanggulasi. Akibatnya implementasi yang efektif sukar dipenuhi. Implementasi yang tidak berhasil terjadi manakala suatu kebijakan tertentu telah dilaksanakan sesuai dengan rencana, namun mengingat kondisi eksternal ternyata tidak menguntungkan (misalnya tiba-tiba terjadi peristiwa penggantian kekuasaan, bencana alam dan sebagainya), kebijaksanaan tersebut tidak berhasil dalam mewujudkan dampak atau hasil akhir yang dikehendaki (Wahab dalam Mustari, 2013:35).

Selain itu, sebagaimana didalam kebijakan formulasi, didalam kebijakan implementasi juga terdapat 2 (dua) variabel yang sangat mempengaruhi terselenggaranya suatu implementasi, yaitu variabel Sumber Daya Manusia dan Sumber Daya Modal.

a. Sumber Daya Manusia

- 1) Motivasi , mengandung makna sebagai suatu ungkapan kebutuhan seseorang yang bersifat pribadi atau internal
- 2) Kepemimpinan, mengandung makna sebagai suatu aktivitas untuk mempengaruhi orang-orang agar diarahkan mencapai tujuan organisasi
- 3) Kinerja, mengandung makna sebagai hasil yang dicapai oleh seseorang menurut ukuran yang berlaku untuk pekerjaan tertentu.

b. Sumber Daya Modal

1) Biaya dan Manfaat

Mengandung makna membandingkan suatu kebijakan dengan cara menghitung total biaya dan total keuntungan yang diukur dalam bentuk uang atau seberapa besar anggaran yang dikeluarkan dalam mengimplementasikan kebijakan tersebut

2) Biaya dan Efektivitas

Mengandung makna membandingkan suatu kebijakan dengan cara mengkuantifikasi total biaya dan akibat yang diukur dalam bentuk pelayanan.

3. Model Implementasi Kebijakan

Departemen Kesehatan RI (2015) tentang implementasi kebijakan sejalan dengan model implementasi kebijakan publik yang dikemukakan oleh George Edward III (1980) bahwa keberhasilan implementasi kebijakan dipengaruhi oleh 4 variabel yaitu komunikasi, sumber daya, disposisi dan struktur birokrasi.

Berikut adalah model implementasi yang dikemukakan oleh George Edward III (1980) dalam pencapaian keberhasilan implementasi :

a. Komunikasi

Adalah bagaimana petugas kesehatan menyampaikan program dari suatu kebijakan dengan tujuan dan sasaran yang jelas sehingga kelompok sasaran mengetahui hal tersebut. Semakin tinggi pengetahuan kelompok sasaran tentang program tersebut maka akan mengurangi kekeliruan dalam mengaplikasikannya.

b. Sumber Daya

Sumber daya dalam mengimplementasikan sebuah kebijakan ada dua hal, yaitu sumber daya manusia dan sumber daya finansial. Sumber daya manusia adalah kecukupan baik kualitas maupun kuantitas implementor yang dapat melingkupi seluruh kelompok sasaran. Sumber daya finansial adalah kecukupan modal investasi atas sebuah kebijakan. Keduanya harus diperhatikan dalam implementasi kebijakan.

c. Disposisi

Adalah watak dan karakteristik yang dimiliki oleh implementor seperti komitmen, kejujuran dan sifat demokratis. Sikap ini akan menurunkan resistensi

masyarakat dan menumbuhkan rasa percaya dan kepedulian kelompok sasaran terhadap implementor dan kebijakan.

d. Struktur Birokrasi

Struktur birokrasi atau struktur organisasi yang bertugas mengimplementasikan kebijakan memiliki pengaruh yang signifikan terhadap implementasi kebijakan (Depkes RI, 2015).

Selain model implementasi kebijakan publik, penting pula diketahui tentang efektivitas implementasi kebijakan publik. Menurut Nugroho dalam Mustari (2013: 45) mengemukakan bahwa pada prinsipnya ada *empat tepat* yang perlu dipenuhi dalam hal keefektifan implementasi kebijakan, yaitu:

a. Apakah kebijakannya sendiri sudah tepat

Ketepatan kebijakan ini dinilai dari sejauh mana kebijakan yang ada telah bermuatan hal-hal yang memang memecahkan masalah yang hendak dipecahkan, dengan karakter masalah yang hendak dipecahkan

b. Apakah kebijakan tersebut sudah tepat pelaksanaannya

Suatu kebijakan boleh jadi tidak dapat diimplementasikan secara efektif disebabkan pelaksanaannya jelek. Pihak yang menjadi pelaksana adalah pembuat kebijakan, pejabat pelaksana dilapangan (*the periphery*) dan aktor-aktor perorangan di luar badan-badan pemerintah kepada siapa program itu ditujukan yakni kelompok sasaran (*target group*).

c. Apakah tepat lingkungannya

Ada dua lingkungan yang paling menentukan yaitu lingkungan internal: lingkungan kebijakan adalah interaksi antara lembaga perumus kebijakan dengan pelaksana kebijakan, lingkungan eksternal kebijakan yang terdiri atas *public opinion* akan kebijakan dan implementasi kebijakan

d. Apakah dukungan teknis cukup tepat

Hal ini terkait dengan ketersediaan sumber daya yang memadai. Sumber daya yang penting meliputi staf dalam ukuran yang tepat dan keahlian diperlukan, dan berbagai fasilitas (termasuk bangunan dan peralatan).

B. Tinjauan Tentang Kampung KB

1. Pengertian Kampung KB

Kampung KB adalah satuan wilayah setingkat RW, Dusun atau setara, yang memiliki kriteria tertentu, dimana terdapat keterpaduan program kependudukan, keluarga berencana, pembangunan keluarga dan pembangunan sektor terkait yang dilaksanakan secara sistemik dan sistematis. Kampung KB direncanakan, dilaksanakan dan dievaluasi oleh dan untuk masyarakat. Pemerintah Daerah, Lembaga non pemerintah dan Swasta berperan dalam fasilitasi, pendampingan dan pembinaan (BKKBN, 2015).

Program Kampung Keluarga Berencana ini diterapkan diseluruh kecamatan wilayah Indonesia sejak tanggal 14 Januari 2016, meskipun pembangunan dari Kampung Keluarga Berencana ini belum memenuhi target. Tetapi setiap wilayah kabupaten Provinsi di Indonesia telah menerapkan pembangunan Kampung Keluarga Berencana (Depkes RI,2017).

2. Latar Belakang Terbentuknya Kampung KB

Menurut Undang-Undang Nomor 52 Tahun 2009 tentang Perkembangan Kependudukan dan Pembangunan Keluarga sebagai dasar pelaksanaan Program Kependudukan dan Keluarga Berencana menekankan kewenangan Badan Kependudukan dan Keluarga Berencana Nasional (BKKBN) tidak hanya terbatas pada masalah Pembangunan Keluarga Berencana dan Keluarga Sejahtera saja namun juga menyangkut masalah pengendalian penduduk.

Undang- Undang Nomor 23 Tahun 2014 tentang Pemerintah Daerah semakin mempertegas kewenangan tersebut, dimana pada lampiran UU Nomor 23 Tahun 2014 tentang pembagian urusan Pemerintahan konkret antara Pemerintah Pusat, Daerah Provinsi dan Daerah Kabupaten/ Kota. Empat sub urusan bidang pengendalian penduduk dan keluarga berencana yang harus dilaksanakan oleh masing-masing tingkatan yaitu; (1) sub urusan pengendalian penduduk (2) sub urusan keluarga berencana (3) sub urusan keluarga sejahtera, dan (4) sub urusan sertifikasi dan standarisasi (BKKBN, 2015).

3. Tujuan Pembentukan Kampung KB

a. Tujuan Umum

Meningkatkan kualitas hidup masyarakat ditingkat kampung atau yang setara melalui program kependudukan, keluarga berencana dan pembangunan keluarga serta pembangunan sektor terkait dalam rangka mewujudkan keluarga kecil berkualitas. Indikator output dari program kampung keluarga berencana salah satunya adalah meningkatnya kualitas dalam ber-KB yaitu dengan menurunnya peserta metode kontrasepsi jangka pendek dan meningkatnya peserta Metode Kontrasepsi Jangka Panjang (MKJP) (Zuhriyah, 2017).

b. Tujuan Khusus

- 1) Meningkatkan peran pemerintah pusat, pemerintah daerah, lembaga non pemerintah dan swasta dalam memfasilitasi, pendampingan dan pembinaan masyarakat untuk menyelenggarakan program kependudukan, keluarga berencana, pembangunan keluarga dan pembangunan sektor terkait.
- 2) Meningkatkan kesadaran masyarakat tentang pembangunan berwawasan kependudukan
- 3) Meningkatkan jumlah peserta KB aktif modern

- 4) Meningkatkan ketahanan keluarga melalui Program Bina Keluarga Balita (BKB), Bina Keluarga Remaja (BKR), Bina Keluarga Lansia (BKL) dan Pusat Informasi dan Konseling (PIK) Remaja
- 5) Meningkatkan pemberdayaan keluarga melalui Kelompok UPPKS
- 6) Menurunkan angka Kekerasan Dalam Rumah Tangga (KDRT)
- 7) Meningkatkan derajat kesehatan masyarakat
- 8) Meningkatkan rata-rata lama sekolah penduduk usia sekolah
- 9) Meningkatkan sarana dan prasarana pembangunan kampung
- 10) Meningkatkan sanitasi dan lingkungan kampung yang sehat dan bersih
- 11) Meningkatkan kualitas keimanan para remaja/ mahasiswa dalam kegiatan keagamaan (pesantren, kelompok ibadah/kelompok doa/ceramah keagamaan) di Kelompok PIK KRR/Remaja.
- 12) Meningkatkan rasa kebangsaan dan cinta tanah air para remaja/ mahasiswa dalam kegiatan social budaya (festival seni budaya dan lain-lain) di Kelompok PIK KRR/Remaja dan seterusnya (BKKBN, 2015)

4. Persyaratan Wajib Pembentukan Kampung KB

Dalam proses pembentukannya, suatu wilayah yang akan dijadikan sebagai lokasi Kampung KB perlu memperhatikan persyaratan wajib yang harus dipenuhi, yaitu :

a. Tersedianya data kependudukan yang akurat

Data kependudukan yang akurat adalah data yang bersumber dari Hasil Pendataan Keluarga, data Potensi Desa, dan data Catatan Sipil yang akurat sehingga dapat digunakan sebagai dasar penetapan prioritas, sasaran dan program yang akan dilaksanakan disuatu wilayah Kampung KB secara berkesinambungan.

b. Dukungan dan komitmen pemerintah daerah

Komitmen dan peranan aktif seluruh instansi/ unit kerja pemerintah khususnya Pemerintah Kabupaten/ Kota, Kecamatan, Desa/ Kelurahan dalam memberikan dukungan pelaksanaan program dan kegiatan yang akan dilaksanakan di Kampung KB dan memberikan pelayanan kepada masyarakat sesuai dengan bidang tugas instansi masing-masing untuk meningkatkan taraf hidup masyarakat.

c. Partisipasi masyarakat aktif

Partisipasi aktif masyarakat dalam pengelolaan dan pelaksanaan seluruh kegiatan yang akan dilakukan di Kampung KB secara berkesinambungan guna meningkatkan taraf hidup seluruh masyarakat yang diwilayahnya. Dalam pelaksanaannya, kampung KB memerlukan dukungan, komitmen dan peranan aktif seluruh instansi/ unit kerja pemerintah khususnya Pemerintah Kabupaten/Kota, Kecamatan, Desa/Kelurahan dalam memberikan dukungan pelaksanaan program dan kegiatan yang akan dilaksanakan di kampung KB dan memberikan pelayanan kepada masyarakat sesuai dengan bidang tugas instansi masing-masing untuk meningkatkan taraf hidup masyarakat. Serta, partisipasi aktif masyarakat juga sangat dibutuhkan dalam pelaksanaannya yang ditunjang dengan ketersediaan data kependudukan yang akurat (BKKBN, 2015).

Terdapat beberapa kriteria yang telah ditetapkan dalam pemilihan wilayah kampung KB, diantaranya; Jumlah keluarga Pra Sejahtera dan KS 1 (miskin) diatas rata-rata Pra Sejahtera dan KS 1 tingkat desa/ kelurahan dimana kampung KB tersebut berada. Serta jumlah peserta KB dibawah rata-rata pencapaian peserta KB tingkat desa/ kelurahan dimana kampung tersebut berlokasi sebagai kriteria utama. Sedangkan kriteria wilayah dalam pemilihan kampung KB terdapat 10 (sepuluh) kriteria, maka selanjutnya dapat memilih salah satu atau lebih kriteria

wilayah, diantaranya; (1) Kumuh (2) Pesisir atau nelayan (3) Daerah aliran Sungai (4) Bantaran kereta api (5) Kawasan miskin, termasuk miskin perkotaan (6) Terpencil (7) perbatasan (8) Kawasan industri (9) Kawasan wisata (10) Padat penduduk (BKKBN, 2015).

5. Ruang Lingkup Kegiatan Kampung KB

Ruang lingkup kegiatan di Kampung KB meliputi :

- a. Kependudukan
- b. Keluarga berencana dan Kesehatan reproduksi
- c. Ketahanan keluarga dan pemberdayaan keluarga (pembangunan keluarga)
- d. Kegiatan lintas sektor (bidang pemukiman, sosial ekonomi, kesehatan, pendidikan, pemberdayaan perempuan dan perlindungan anak dan sebagainya- disesuaikan dengan kebutuhan wilayah Kampung KB).

Gambar 2.2

Model Penggarapan Kampung KB

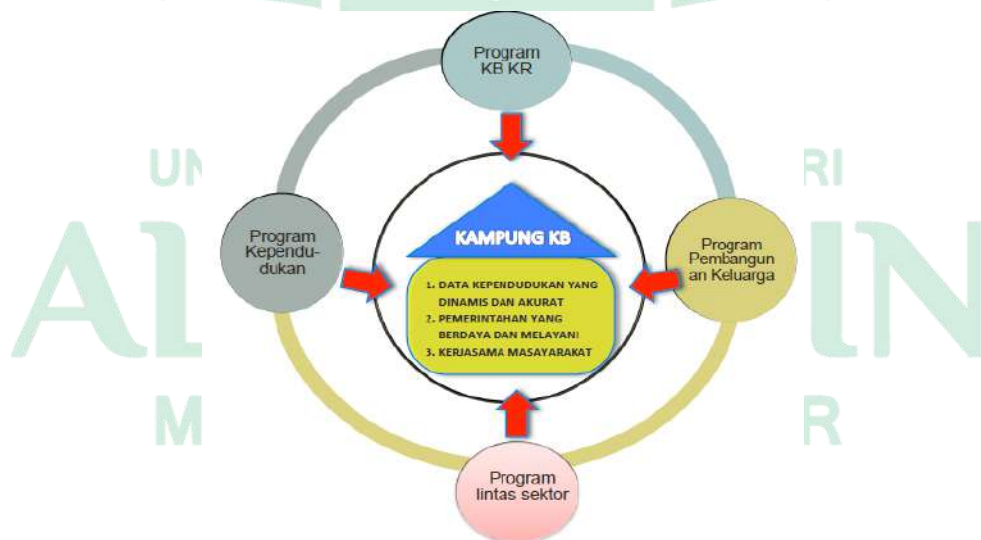

Sumber: BKKBN, 2015

6. Sasaran Penggarapan

a. Sasaran

Sasaran yang merupakan subjek dan objek dalam pelaksanaan program dan kegiatan di Kampung KB adalah :

- 1) Keluarga
- 2) Remaja
- 3) Penduduk lanjut usia (Lansia)
- 4) Pasangan Usia Subur (PUS)
- 5) Keluarga dan Balita
- 6) Keluarga dan Remaja
- 7) Keluarga dan Lansia
- 8) Sasaran sektor sesuai dengan bidang tugas masing-masing

b. Pelaksana

- 1) Kepala Desa/ Lurah
- 2) Ketua RW
- 3) Ketua RT
- 4) PKB/ PLKB/ TPD
- 5) Petugas lapangan sektor terkait
- 6) Pembinaan Kesejahteraan Keluarga (PKK) Tingkat Desa/ Kelurahan
- 7) Institusi Masyarakat Pedesaan (PPKBD dan SubPPKBD)
- 8) Tokoh Masyarakat (Tokoh Adat/ Tokoh Agama/ Tokoh Perempuan di Desa/Kelurahan)
- 9) Kader

7. Kelompok Kerja (Pokja) Kampung KB

Kampung KB dibentuk pada tingkatan wilayah Desa/ Kelurahan atau Dusun/ Rukun Warga (RW) yang memenuhi kriteria-kriteria pemilihan wilayah. Dalam pelaksanaan program dan kegiatannya dikelola oleh Kelompok Kerja (Pokja) Kampung KB yang terdiri atas:

- a. Pelindung : Bupati/ Walikota
- b. Penasehat : Kepala SKPD –KB Kabupaten/ Kota
- c. Pembina : Camat
- d. Ketua : Kepala Desa/ Lurah
- e. Sekretaris : PKB/PLKB
- f. Bendahara : Ketua PKK Tingkat Desa/ Kelurahan
- g. Pelaksana operasional : PKB/ PLKB, Kader, PPKBD/SubPPKBD, Pos KB

Kelompok Kegiatan (Poktan) dalam kampung KB terdiri dari :

- a. Forum musyawarah terdiri dari BPD, LPMD Toma, Toga, Todat, Toda dan lain- lain
- b. Petugas lini lapangan terdiri dari PLKB, Bidan, TP PKK, PPL dan Petugas Lapangan Instansi Terkait
- c. Poktan kader-kader per bidang sesuai kebutuhan program dan kegiatan pada wilayah Kampung KB (misal: Poktan kader KKBPK, Poktan kader bidang kesehatan dan lain- lain).

Gambar 2.3
Sruktur Organisasi Kampung KB

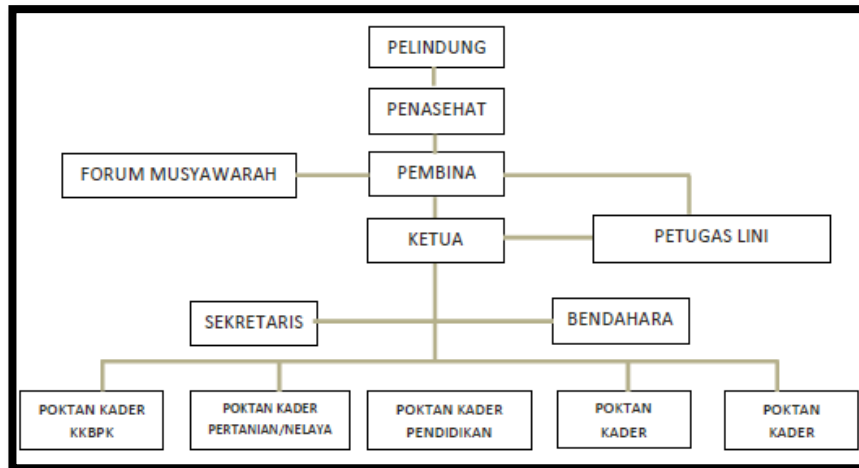

Sumber :BKKBN, 2015

C. Tinjauan Tentang Program KB

1. Latar Belakang

Sejalan dengan semangat ICPD 1994 di Cairo, pendekatan pelayanan kontrasepsi di Indonesia memegang teguh prinsip-prinsip Hak Asasi Manusia (HAM). Tersedianya berbagai pilihan alat dan obat kontrasepsi dititik-titik layanan dengan informasi yang lengkap adalah wajib untuk dipenuhi dan merupakan tantangan pemerintah saat ini.

Melalui pertemuan tingkat tinggi tentang keluarga berencana yang dilaksanakan di London pada tanggal 11 Juli 2012, komunitas internasional melalui *Family Planning 2020* (FP 2020) sepakat untuk merevitalisasi komitmen global untuk Keluarga Berencana dan perluasan akses pelayanan kontrasepsi, memperbaiki akses dan distribusi alat dan obat kontrasepsi serta mengatasi/mengurangi hambatan yang ditemui. Selain itu melalui pertemuan FP 2020 diharapkan dapat meningkatkan komitmen dari berbagai negara, *development partners*, organisasi internasional, *civil society organizations*, serta sektor swasta untuk berkontribusi dalam pendanaan program KB secara global dan

pengembangan kebijakan dan strategi di masing- masing negara untuk mengurangi hambatan terhadap pelayanan KB. Pemberian layanan KB antara lain adalah Rumah sakit, Puskesmas, Dokter praktek swasta, Bidan praktek swasta dan Bidan desa. Menurut WHO Keluarga berencana adalah tindakan yang membantu individu atau pasangan suami isteri untuk: (1) menghindari kelahiran yang tidak diinginkan, (2) mendapatkan kelahiran yang diinginkan, (3) mengatur interval diantara kelahiran, (4) mengontrol waktu saat kelahiran dalam hubungan dengan suami dan isteri, (5) menentukan jumlah anak dalam keluarga (Kemenkes RI, 2014).

Lebih dari 220 juta wanita di dunia ingin merencanakan keluarga dan masa depan mereka tetapi tidak menggunakan metode kontrasepsi modern. Memenuhi kebutuhan mereka akan kontrasepsi dapat menurunkan tingkat kehamilan yang tidak diinginkan, kematian ibu (perempuan meninggal karena hamil/melahirkan) dan kematian bayi semuanya adalah target yang tercakup dalam SDGs. Keluarga berencana berperan besar dalam pencapaian SDGs. Jika pemerintah bisa memperkuat program KB maka ini membuat pada perubahan terhadap SDGs khususnya kesehatan dan gender (ICFP, 2016).

2. Tujuan KB

Program Keluarga Berencana (KB) bertujuan untuk mengendalikan pertumbuhan penduduk melalui usaha penurunan tingkat kelahiran. Program KB ini bersama-sama dengan usaha-usaha pembangunan yang lain selanjutnya akan meningkatkan kesejahteraan keluarga. Usaha menurunkan tingkat kelahiran dilakukan dengan mengajak Pasangan Usia Subur (PUS) untuk ikut serta dalam program keluarga berencana. Sementara itu penduduk yang belum memasuki usia subur (Pra-PUS) diberikan pemahaman dan pengertian mengenai keluarga berencana.

Menurut Agarwal , program keluarga berencana telah diakui sebagai faktor paling efektif dalam intervensi masalah kesehatan secara global. Menurut Miller, keluarga berencana merupakan program yang memiliki kauntitaif paling sederhana namun praktis bermakna dalam peningkatan kesejahteraan sosial dan ekonomi keluarga. Menurut Sari, program Keluarga Berencana (KB) yang diwujudkan pada penggunaan kontrasepsi juga memiliki manfaat yang bersifat langsung atau tidak langsung bagi kesehatan ibu, bayi dan anak, kesehatan dan kehidupan reproduksi dan seksual keluarga, dan kesejahteraan serta ketahanan keluarga (Zuhriyah, 2017).

Untuk menunjang dan mempercepat pencapaian tujuan pembangunan dalam program KB telah ditetapkan beberapa kebijakan, yaitu perluasan jangkauan, pembinaan terhadap peserta KB agar secara terus menerus memakai alat kontrasepsi (pencegahan kehamilan), pelembagaan dan pembudayaan NKKBS serta peningkatan keterpaduan pelaksanaan keluarga berencana. Selanjutnya untuk mendukung pelaksanaan kebijakan tersebut terus dimantapkan usaha- usaha operasional dalam bentuk upaya pemerataan pelayanan KB, peningkatan kualitas baik tenaga, maupun sarana pelayanan KB, penggalangan kemandirian, peningkatan peran serta generasi muda dan pemantapan pelaksanaan program dilapangan serta dibingkai dalam bentuk kebijakan Program Kampung KB.

Khususnya di Indonesia program KB bertujuan untuk :

a. Tujuan demografis

Yaitu upaya penurunan tingkat pertumbuhan penduduk di Indonesia agar dapat ditekan sampai 1% pertahun, sehingga pembangunan dan pertumbuhan ekonomi serta pendapatan negara semakin dapat dirasakan, tidak sekedar memenuhi kebutuhan-kebutuhan yang konsumtif seperti pangan, pelayanan

kesehatan dan masalah- masalah sosial lainnya, tetapi meningkatkan kesejahteraan dan kemakmuran negara serta membangun sarana- sarana yang lebih produktif. Dan juga untuk mewujudkan penduduk tumbuh seimbang melalui pelembagaan keluarga kecil bahagia sejahtera.

b. Tujuan normatif

Dalam masalah Kesehatan Ibu dan Anak (KIA) pengaturan jarak kehamilan sangat penting, karena seorang ibu yang sering melahirkan beresiko mengalami gangguan kesehatan, berupa kurang darah (anemia), hipertensi, penyakit jantung dan lainnya. Terlebih bagi anak-anak itu sendiri yang perlu dirawat secara intensif yaitu diberi Air Susu Ibu (ASI) selama dua tahun penuh. Seterusnya disapih dari penyusuan dengan memberikan makanan yang bergizi dan berprotein sampai anak tersebut berumur lima tahun. Dengan kata lain, seorang ibu dituntut untuk merawat seorang anak (bayi) secara intensif sampai anak berumur lima tahun. Sebelum anak berumur lima tahun hendaknya sang ibu tidak diganggu oleh kelahiran anak berikutnya. Apalagi dalam masa menyusui bayi, seorang ibu jangan sampai menjadi hamil, karena dapat mengganggu kelancaran dan kemurnian air susu. Hal ini disebabkan *ghailah* yang kurang terpujikan karena mengakibatkan terhentinya anak menyusui (Al- fauzi, 2017).

Allah SWT berfirman dalam QS. Al- Baqarah/1:233

﴿ وَالْوَالِدَاتُ يُرْضِعْنَ أَوْلَادَهُنَّ حَوْلَيْنَ كَامِلَيْنَ لِمَنْ أَرَادَ أَنْ يُنْمِ الرِّضَاعَةَ وَعَلَى الْمَوْلُودِ لَهُ رِزْقُهُنَّ وَكِسْوَتُهُنَّ بِالْمَعْرُوفِ ﴾

Terjemahnya: Para ibu hendaklah menyusukan anak-anaknya selama dua tahun penuh, Yaitu bagi yang ingin menyempurnakan penyusuan. dan kewajiban ayah memberi Makan dan pakaian kepada Para ibu dengan cara ma'ruf.....

Dalil diatas menjelaskan tentang bagaimana seorang ibu berkewajiban menyusui anaknya selama dua tahun penuh demi menjaga kemaslahatan anak, kalau salah satu atau ke dua orang tua ingin menyempurnakan penyusuan karena anaknya membutuhkan hal itu. Dan ayah berkewajiban memberikan nafkah kepada sang ibu dengan memberikan makanan dan pakaian sesuai dengan kemampuannya. Selain itu air susu ibu juga memiliki kandungan yang bermacam-macam sesuai dengan kebutuhan sang bayi. Menyusui anak akan bermanfaat bagi si ibu, dan tidak merugikan kecuali hal-hal tertentu. Menyusui dapat memperbaiki kondisi kesehatan bayi secara umum melalui perangsangan pertumbuhan sistem pencernaan dan merangsang untuk mendapatkan zat-zat makanan yang dibutuhkan oleh bayi. Disamping itu menyusui juga bermanfaat bagi sang ibu, karena dapat *mengembalikan* alat reproduksinya kepada keadaan semula setelah proses kelahiran. Ilmu kedokteran modern membolehkan secara berangsur-angsur menyapih anak bayi dibawah umur dua tahun apabila bayi itu memiliki kesehatan yang cukup memadai. Tetapi apabila kondisi kesehatannya tidak memungkinkan dan ia tidak mampu mengunyah makanan luar, maka penyusuan harus disempurnakan selama dua tahun penuh. Setelah itu barulah sang bayi dapat memakan makanan selain dari air susu ibu.

3. Jenis-jenis dan Metode Kontrasepsi

Kontrasepsi merupakan suatu alat, obat atau cara yang digunakan untuk mencegah terjadinya *konsepsi* atau pertemuan antara sel telur dan sperma didalam kandungan/ rahim. Dalam menggunakan kontrasepsi, keluarga pada umumnya mempunyai perencanaan atau tujuan yang ingin dicapai. Tujuan tersebut dikalsifikasikan dalam tiga kategori, yaitu menunda/ mencegah kehamilan, menjarangkan kehamilan, serta menghentikan/ mengakhiri kehamilan atau kesuburan. Cara kerja kontrasepsi bermacam- macam tetapi pada umumnya,

yaitu mengusahakan agar tidak terjadi *ovulasi*, melumpuhkan sperma dan menghalangi pertemuan sel telur dengan sperma (Al- Fauzi, 2017).

Dalam pelaksanaan KB lazimnya menggunakan salah satu alat kontrasepsi yang sudah dikenal, sebagai hasil penemuan ilmu dan teknologi, diantaranya:

a. Pil KB

Berupa tablet yang berisi bahan *progestin* dan *progesteren* yang bekerja dalam tubuh wanita untuk mencegah terjadinya ovulasi dan melakukan perubahan pada *endometrium*. Efektivitasnya cukup tinggi, sekitar 95%.

b. Suntikan

Yaitu menginjeksikan cairan ke dalam tubuh wanita yang dikenal dengan cairan *Devo Provera*, *Net Den* dan *Noristerat*. Efektivitasnya mencapai 99%, cara kerjanya yaitu menghalangi terjadinya ovulasi, menipiskan endometrin.

c. Susuk KB

Yaitu berupa *Levemorgestrel*, terdiri dari enam kapsul yang diinsersikan dibawah kulit lengan bagian dalam kira-kira 6-10 cm dari lipatan siku.

d. AKDR (Alat Kontrasepsi Dalam Rahim)

Alat kontrasepsi dalam rahim atau sering juga disebut dengan IUD/ Spiral terdiri atas *Copper-T*, *Copper-7*, *Multi load* dan *Lippes loop* yang terbuat dari plastik dan tembaga tipis. Cara kerjanya adalah membuat lemah daya sperma untuk membuahi sel telur wanita karena penyempitan akar regangan spiral dan pengaruh dari tembaga yang melilit pada plastik itu. Efektivitasnya mencapai 98% dan bertahan lama, ekonomis dan reversible.

e. Sterilisasi (Vasektomi dan Tubektomi)

Vasektomi yaitu operasi pemutusan atau pengikatan saluran/ pembuluh yang menghubungkan testis (pabrik sperma) dengan kelenjar prostat (gudang sperma menjelang ejakulasi) terhadap laki laki. Sedangkan *tubektomi* adalah

operasi terhadap pihak wanita sehingga ovarium tidak dapat masuk ke dalam rongga rahim.

f. Kondom

Alat kontrasepsi berupa sarung dari karet yang diselubungkan ke organ intim lelaki, yang bekerja dengan cara mencegah sperma bertemu dengan sel telur sehingga tidak terjadi pembuahan. Kondom merupakan salah satu metode pencegahan kehamilan yang sering digunakan.

g. Senggama terputus (*azl*)

Adalah pencegahan kehamilan dengan dengan mengeluarkan sperma di luar vagina istri. *Azl* dapat dilakukan dengan persetujuan suami istri karena menyebabkan kurangnya kenikmatan terutama di pihak istri.

h. KB Kalender

KB kalender atau pantang berkala ialah menahan diri menggauli istri pada masa subur. Menentukan masa subur istri ada beberapa patokan yang dapat dipakai, pertama: ovulasi terjadi 14+2 hari sesudah atau 14-2 hari sebelum haid datang, kedua: sperma dapat hidup dan membuahi dalam 48 jam setelah ejakulasi, ketiga: ovum dapat hidup 24 jam setelah ovulasi.

i. Diafragma

kontrasepsi diafragma merupakan hal yang tidak biasa di Indonesia. Kontrasepsi ini adalah kontrasepsi barrier yang tidak mengurangi kenikmatan berhubungan seksual karena terjadi *skin to skin* kontak antara penis dengan vagina dan dapat meningkatkan frekuensi sentuhan pada *G Spot* dalam. Sayangnya diafragma memiliki efektifitas yang paling rendah dibandingkan dengan alat kontrasepsi lainnya, selain itu pemasangannya harus oleh tenaga kesehatan terampil dan harganya relatif lebih mahal.

D. Pandangan Islam Terhadap KB

Keluarga Berencana adalah program pemerintah yang masih *debatable* kebolehnya dalam Islam. Bahkan golongan Islam ekstrim menganggap KB merupakan propaganda orientasi agar umat islam tidak menjadi besar jumlahnya serta menjadi kuat dan sulit ditaklukan.

Kehadiran program keluarga berencana di Indonesia bermula karna kekhawatiran pemerintah terhadap pertumbuhan penduduk yang semakin lama semakin meningkat, karena tidak sesuai dengan peningkatan perekonomian Negara. Pertumbuhan penduduk lebih cepat, sedangkan perekonomian Negara jauh lebih ketinggalan dari padanya. Kalau hal tersebut diatas tidak ditanggulangi dengan cepat dan tepat, maka akan berpengaruh negatif terhadap pembangunan Nasional. Karena pemerintah bisa kewalahan menyediakan sarana perekonomian, fasilitas kesehatan, sarana pendidikan, tempat wisata dan sebagainya. Dengan menyadari ancaman yang akan terjadi, maka pemerintah menjadikan program keluarga berencana sebagai bagian dari pembangunan Nasional (Kementrian Agama RI, 2017).

Allah SWT Berfirman dalam QS. An-Nisa Ayat/4:9

وَلِيَخْشَ الَّذِينَ لَوْ تَرَكُوا مِنْ خَلْفِهِمْ ذُرِّيَّةً ضِعْفًا خَافُوا عَلَيْهِمْ فَلْيَتَّقُوا اللَّهَ وَلْيَقُولُوا قَوْلًا سَدِيدًا ﴿٩﴾

Terjemahnya: *Dan hendaklah takut kepada Allah orang-orang yang seandainya meninggalkan dibelakang mereka anak-anak yang lemah, yang mereka khawatir terhadap (kesejahteraan) mereka. oleh sebab itu hendaklah mereka bertakwa kepada Allah dan hendaklah mereka mengucapkan Perkataan yang benar.*

(Dan hendaklah bersikap waspada) maksudnya terhadap nasib anak- anak yatim (orang-orang yang seandainya meninggalkan) artinya hampir meninggalkan (di belakang mereka) sepeninggal mereka (keturunan yang lemah) maksudnya anak- anak yang masih kecil (mereka khawatir terhadap nasib mereka) akan terlantar (maka hendaklah mereka bertakwa kepada Allah) mengenai urusan anak-anak yatim itu dan hendaklah mereka lakukan terhadap anak- anak yatim itu apa yang mereka ingini dilakukan orang terhadap anak- anak mereka sepeninggal mereka nanti (dan hendaklah mereka ucapkan) kepada orang yang hendak meninggal (perkataan yang benar) misalnya menyuruhnya bersedekah kurang dari sepertiga dan memberikan selebihnya untuk para ahli waris hingga tidak membiarkan mereka dalam keadaan sengsara dan menderita (Tafsir Jalalyn).

Dalil tersebut menjelaskan bahwa seorang muslim hendaklah takut yang seandainya meninggal dan meninggalkan di belakang mereka anak-anak yang masih kecil-kecil atau lemah, yang mereka takutkan mengalami kezhaliman atau tak terurus, maka hendaknya mereka selalu merasa diawasi oleh Allah.

Selaku muslim mendambakan, disamping sejahtera di akhirat, juga sejahtera di dunia, sebagaimana dinyatakan dalam Firman Allah SWT Surat Al-Baqarah/1:201 yang berbunyi:

وَمِنْهُمْ مَّنْ يَقُولُ رَبَّنَا آتِنَا فِي الدُّنْيَا حَسَنَةً وَفِي الْآخِرَةِ حَسَنَةً وَقِنَا عَذَابَ النَّارِ ﴿٢٠١﴾

Terjemahnya: *Dan di antara mereka ada orang yang berdoa: "Ya Tuhan Kami, berilah Kami kebaikan di dunia dan kebaikan di akhirat dan peliharalah Kami dari siksa neraka.*

Dan diantara mereka ada pula yang berdoa , “ Ya Tuhan kami! Berilah kami di dunia kebaikan. Artinya nikmat (diakhirat kebaikan) yakni surga, (dan peliharalah kami dari siksai neraka) yakni dengan tidak memasukinya”. Yang tujuannya ialah supaya kita mencari dua macam kebaikan dunia dan akhirat,

sebagaimana telah dijanjikan akan beroleh pahala dengan Firman-Nya (Tafsir Jalalyn).

E. Kerangka Teori

Kesehatan masyarakat merupakan ilmu terapan yang sangat luas. Teori klasik Hendrik L. Bloom menyatakan bahwa ada empat faktor yang mempengaruhi derajat kesehatan secara berturut-turut, yaitu: 1) gaya hidup (life style), 2) lingkungan (sosial, ekonomi, politik dan budaya), 3) pelayanan kesehatan dan 4) faktor genetik (keturunan). Salah satu peminatan di Kesehatan Masyarakat adalah Administrasi Kebijakan Kesehatan. Peminatan inilah yang mengkaji banyak hal mulai dari manajemen, administrasi, kebijakan kesehatan, ekonomi kesehatan dan lain-lain. Khususnya dibidang kebijakansalah satu program yang dikeluarkan oleh pemerintah untuk meningkatkan Kesehatan Ibu dan Anak (KIA) adalah dengan dicanankannya program Keluarga Berencana (KB) dan salah satunya dibingkai dengan adanya program Kampung KB. Fokus penelitian ini yaitu bagaimana implementasi program Kampung KB terhadap efektivitas pengguna akseptor KB.

Adapun kerangka teori yang digunakan dalam penelitian ini adalah Teori dari George C. Edward III (dalam Subarsono, 2011: 90-92) berpandangan bahwa implementasi kebijakan dipengaruhi oleh 4 (empat) varriabel, yaitu: komunikasi, sumber daya, disposisi dan struktur birokrasi. Kemudian, dalam hubungannya dengan implementasi Program Kampung KB terhadap efektivitas pengguna akseptor KB dapat ditinjau dari tiga indikator tersebut setelah kebijakan ini diterapkan. Dari teori itulah peneliti bermaksud menindaklanjuti dalam studi implementasi program Kampung KB terhadap efektivitas peningkatan program KB di Manjapai Kecamatan Bontonompo Kabupaten Gowa. Untuk lebih jelasnya

dapat dilihat dalam kerangka berikut ini:

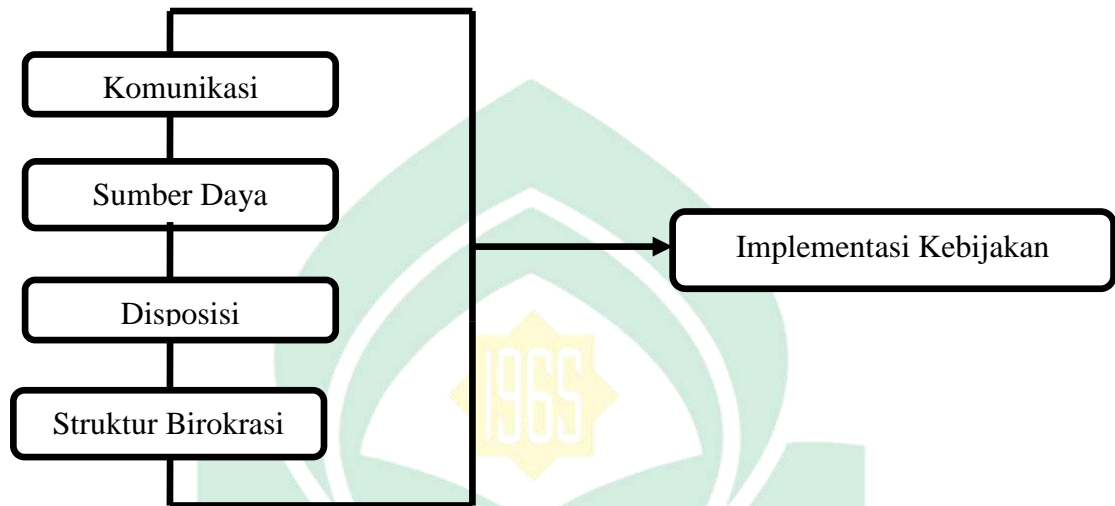

Sumber: Teori George C. Edward III dalam Subarsono, 2011: 90-92

F. Kerangka Konsep Penelitian

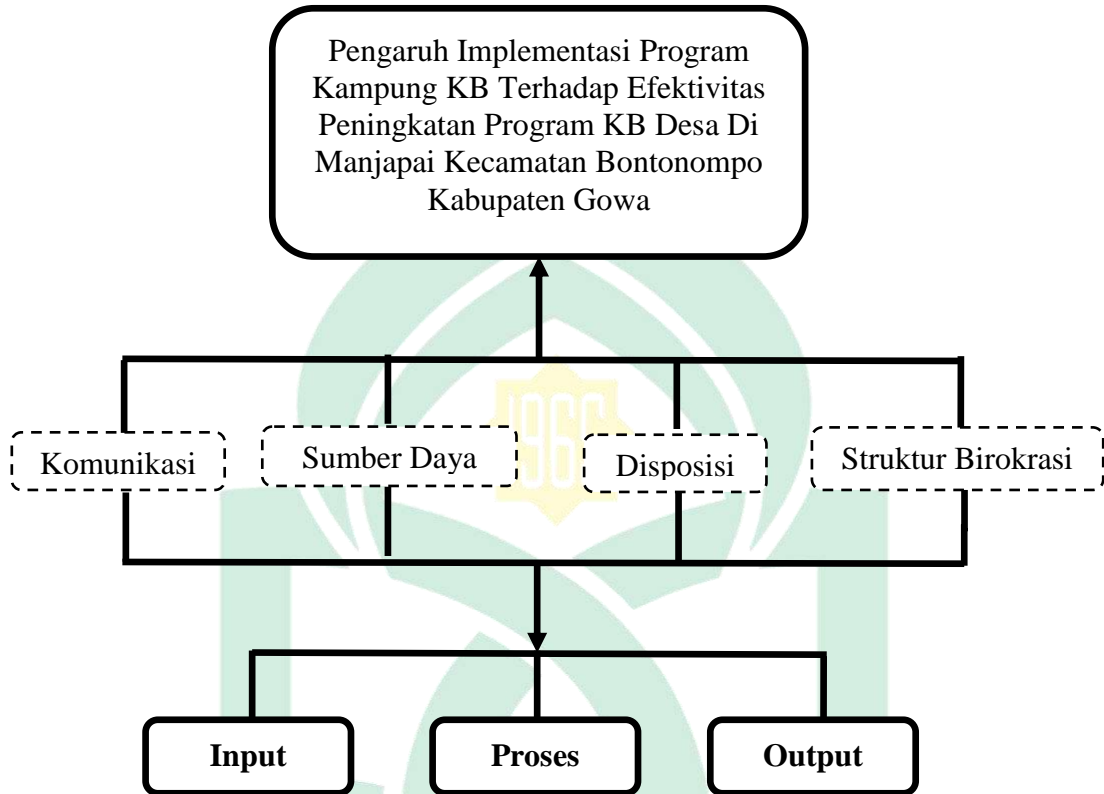

Keterangan :



: Variabel yang diteliti

BAB III

METODOLOGI PENELITIAN

A. Jenis Penelitian

Jenis penelitian yang digunakan dalam penelitian ini adalah penelitian *kualitatif* dengan pendekatan studi kasus atau *case study*. Metode penelitian *kualitatif* dinamakan sebagai metode baru, karena popularitasnya belum lama, dinamakan metode *postpositivistik* karena berlandaskan pada filsafat *postpositivisme*. Metode ini juga disebut sebagai metode artistik, karena proses penelitian lebih bersifat seni (kurang terpola) dan disebut sebagai metode *interpretive* karena data hasil penelitian lebih berkenan dengan interpretasi terhadap data yang ditemukan dilapangan. Metode penelitian kualitatif sering disebut metode penelitian naturalistik karena penelitiannya dilakukan pada kondisi yang alamiah (*natural setting*) (Sugiyono,2011).

Rancangan penelitian *kualitatif* diibaratkan oleh Bogdan, seperti orang akan piknik, sehingga ia baru tahu tempat yang akan dituju, tetapi tentu belum tahu pasti apa yang ditempat itu. Ia akan tahu setelah memasuki obyek, dengan cara membaca berbagai informasi tertulis, gambar-gambar, berfikir dan melihat obyek dan aktivitas orang yang ada disekelilingnya, melakukan wawancara dan sebagainya. Proses penelitian kualitatif juga dapat diibaratkan seperti orang asing yang mau melihat pertunjukan wayang kulit atau kesenian, atau peristiwa lain. Ia belum tahu apa, mengapa, bagaimana wayang kulit itu. Ia akan tahu setelah ia melihat, mengamati dan menganalisis dengan serius (Sugiyono, 2011).

B. Lokasi Dan Waktu Penelitian

1. Lokasi penelitian

Lokasi penelitian yang dipilih oleh peneliti adalah terletak di Kampung KB Manjapai, Dusun Kaluarrang Kecamatan Bontonompo Kabupaten Gowa. Alasan peneliti memilih wilayah Kampung KB tersebut, karena peneliti akan mengamati bagaimana pengimplementasian Kampung KB tersebut sehingga persentase pengguna akseptor KB setelah penganjangan Kampung KB mengalami penurunan sebanyak 7.79%.

2. Waktu penelitian

Penelitian dengan judul “Implementasi program Kampung KB terhadap efektivitas pengguna akseptor KB di Manjapai Kecamatan Bontonompo Kabupaten Gowa. Waktu penelitian yaitu pada bulan Februari-Maret 2020.

C. Informan Penelitian

Informan penelitian ini adalah beberapa pihak yang terkait dengan implementasi Program Kampung KB terhadap peningkatan efektivitas Program KB mulai dari pimpinan sampai bawahan serta masyarakat di wilayah tersebut, diantaranya adalah :

1. Kepala BKKBN Kabupaten Gowa selaku Penasehat dalam struktur organisasi
2. Camat Bontonompo sebagai Pembina
3. PKB/ PLKB selaku sekertaris di Kampung KB Manjapai
4. Ketua TP PKK Desa Manjapai selaku Bendahara Kampung KB
5. Kader, Poktan Kesehatan dan Pos KB Kampung KB Manjapai
6. Petugas lini lapangan Kampung KB

7. Masyarakat di wilayah Kampung KB Sarite'ne Desa Manjapai
Kecamatan Bontonompo Kabupaten Gowa.

D. Metode Pengumpulan Data

Data yang dikumpulkan dari penelitian ini, bersumber dari data primer dan data sekunder. Data primer adalah data yang diperoleh langsung peneliti melalui wawancara mendalam (*indepth interview*) sedangkan data sekunder adalah dokumen- dokumen yang menunjang penelitian baik dari data BKKBN Kabupaten Gowa maupun data lainnya yang diperoleh dari *literature* berupa buku- buku bacaan maupun jurnal yang dapat membantu peneliti untuk memperoleh data yang relevan. *Literature* dianggap penting sebagai bagian dari komponen teknik pengumpulan data, kemudian mengorganisasi, mensintesis dan menilai secara kritis sejumlah informasi yang dikumpulkan.

E. Instrument Penelitian

Instrument penelitian adalah segala hal yang mendukung kemudahan dalam penelitian, instrumen penelitian yang digunakan dalam penelitian ini yaitu :

1. Peneliti itu sendiri (*human instrument*). Menurut Nasution (dalam Sugiyono, 2001: 223) menyatakan:

“Dalam penelitian kualitatif, tidak ada pilihan lain dari pada menjadikan manusia sebagai instrumen penelitian utama. Alasannya ialah bahwa, segala sesuatunya belum mempunyai bentuk yang pasti. Masalah, fokus penelitian, prosedur penelitian, hipotesis yang digunakan, bahkan hasil yang diharapkan itu semuanya tidak dapat ditentukan secara pasti dan jelas sebelumnya. Segala sesuatu masih perlu dikembangkan sepanjang penelitian itu. Dalam keadaan yang serba tidak pasti dan tidak jelas itu, tidak ada pilihan lain dan hanya peneliti itu sendiri sebagai alat satu-satunya yang dapat mencapainya”.

2. Buku catatan

Berfungsi untuk mencatat semua percakapan dengan sumber data.

3. *Tape/ sound recorder*

Berfungsi untuk merekam semua percakapan atau pembicaraan. Penggunaan *tape recorder* dalam mewawancarai seseorang perlu memberi tahu terlebih dahulu apakah informan mengizinkan atau tidak.

4. Camera

Untuk memotret kalau peneliti sedang melakukan pembicaraan dengan informan/ sumber data. Dengan adanya foto ini, maka dapat meningkatkan keabsahan penelitian akan lebih terjamin, karena peneliti betul-betul melakukan pengumpulan data.

F. Teknik Pengelolaan dan Analisis Data

Menurut Bogdan analisis data adalah proses mencari dan menyusun secara sistematis data yang diperoleh dari hasil wawancara, catatan lapangan dan bahan-bahan lain, sehingga dapat mudah difahami dan temuannya dapat diinformasikan kepada orang lain. Sedangkan menurut Miles dan Huberman (1984), mengemukakan bahwa aktivitas dalam analisis data data kualitatif dilakukan secara interaktif dan berlangsung secara terus menerus sampai tuntas.

Berdasarkan hal tersebut diatas, dapat dikemukakan disini bahwa analisis data adalah proses mencari dan menyusun secara sistematis data yang diperoleh dari hasil wawancara, catatan lapangan dan dokumentasi dengan cara mengorganisasikan data kedalam kategori, menjabarkan kedalam unit-unit, melakukan sintesa, menyusun kedalam pola, memilih mana yang penting dan yang akan dipelajari, dan membuat kesimpulan sehingga mudah dipahami oleh diri sendiri maupun orang lain (Sugiyono, 2011).

Langkah- langkah dalam analisis data adalah sebagai berikut:

1. Reduksi data (*Data Reduction*)

Mereduksi data berarti merangkum, memilih hal-hal yang pokok, memfokuskan pada hal- hal yang penting, dicari tema dan polanya. Dengan demikian data yang telah direduksi akan memberikan gambaran yang lebih jelas, dan mempermudah peneliti untuk melakukan pengumpulan data selanjutnya.

2. Penyajian data (*Data Display*)

Setelah direduksi maka langkah selanjutnya adalah mendisplay data. Dalam penelitian kualitatif, penyajian data bisa dilakukan dalam bentuk uraian singkat, bagan, hubungan antar kategori, *flowchart* dan sejenisnya. Dalam hal ini Miles dan Huberman (1984) menyatakan, yang paling sering digunakan untuk menyajikan data dalam penelitian kualitatif adalah dengan teks yang bersifat naratif.

3. Kesimpulan dan Verifikasi (*Conclution and Verification*)

Langkah ke tiga dalam analisis data kualitatif menurut Miles dan Huberman adalah penarikan kesimpulan dan verifikasi. Kesimpulan awal yang dikemukakan masih bersifat sementara, dan akan berubah bila tidak ditemukan bukti- bukti yang kuat yang mendukung pada tahapan pengumpulan data berikutnya. Tetapi apabila kesimpulan yang dikemukakan pada tahap awal, didukung oleh bukti-bukti yang valid dan konsisten saat peneliti kembali ke lapangan mengumpulkan data, maka kesimpulan yang dikemukakan merupakan kesimpulan yang kredibel (Sugiyono,2011).

G. Pengujian Keabsahan Data

Uji keabsahan data dalam penelitian kualitatif meliputi uji, *credibility* (validitas internal/ kredibilitas), *transferability* (validitas eksternal), *sependability* (reliabilitas) dan *confirmability* (obyektivitas). Namun yang digunakan dalam pengujian keabsahan data terhadap penelitian ini adalah uji kredibilitas data. Uji kredibilitas dilakukan dengan: triangulasi (pengecekan data dari berbagai sumber), diskusi dengan teman sejawat dan membercheck (pengecekan data) (Sugiyono, 2011).



BAB IV HASIL DAN PEMBAHASAN

A. Gambaran Umum Lokasi Penelitian

1. Sejarah Desa Manjapai Kecamatan Bontonompo

Desa Manjapai merupakan pemekaran dari Desa Jipang Kecamatan Bontonompo Selatan namun pada tahun 1995 Desa Manjapai masuk ke wilayah kecamatan Bontonompo yang dipimpin oleh seorang kepala desa bernama Muhammad Irwan yang merupakan kepala desa pertama, kemudian kepala desa kedua adalah bapak Saparuddin Dg Nai yang terpilih selama 2 periode dan sekarang desa Manjapai dipimpin oleh Muh.Syahrir, SE.

2. Letak dan luas wilayah



Desa Manjapai merupakan salah satu dari 11 Desa di wilayah Kecamatan Bontonompo dengan luas wilayah 3,25km² terdiri dari empat Dusun yakni Dusun Kaluarrang, Dusun Data, Dusun Karebasse dan Dusun Jannaya.

Adapun batas wilayah Desa Manjapai yaitu :

Sebelah Utara : Berbatasan dengan Desa Bategulung dan Desa Bontolangkasa
Selatan

Sebelah Timur : Berbatasan dengan Kelurahan Pabbentengan Kabupaten
Takalar

Sebelah Barat : Berbatasan dengan Desa Sengka dan Desa Tanrara

Sebelah Selatan : Berbatasan dengan Desa Jipang

3. Demografi

Berdasarkan registrasi penduduk dari statistik Desa Manjapai, penduduk Desa Manjapai yang berjumlah 3.347 jiwa dengan jumlah penduduk laki laki sebanyak 1.725 jiwa dan jumlah penduduk perempuan sebanyak 1.622 jiwa dengan jumlah kepala keluarga sebanyak 835 KK.

4. Sosial Ekonomi

Mata pencaharian penduduk di Desa Manjapai Kecamatan Bontonompo Kabupaten Gowa sebagian besar adalah petani dengan jumlah 893 orang, dan lainnya adalah buruh harian sbanyak 278 orang, wiraswasta 142 orang, karyawan swasta 129 orang, PNS 48 orang, pedagang 27 orang dan TNI/POLRI 8 orang.

5. Sarana Kesehatan

Jumlah sarana dan prasarana pelayanan kesehatan di Desa Manjapai Kecamatan Bontonompo Kabupaten Gowa adalah sebagai berikut :

- a. Puskesmas pembantu sebanyak 1 unit yang terletak di Dusun KarebasseDesa Manjapai Kecamatan Bontonompo Kabupaten Gowa
- b. Posyandu sebanyak 4 unit yang terletak di seluruh Dusun yang ada di Desa Manjapai Kecamatan Bontonompo Kabupaten Gowa

- c. Kader aktif sebanyak 25 orang, yaitu 20 Orang kader posyandu dan 5 orang kader BKKBN di seluruh Dusun yang ada di Desa Manjapai Kecamatan Bontonompo Kabupaten Gowa
- d. Bidan Desa sebanyak 2 orang, yang terdiri dari 1 orang bidan PNS dan 1 orang bidan honorer
- e. Petugas Lapangan Keluarga Berencana (PLKB) sebanyak 1 orang.

6. Tugas Pokok Dan Fungsi

Dari hasil wawancara diperoleh informasi bahwa tugas pokok dan fungsi (Tupoksi) dari petugas PLKB tersebut adalah selama bekerja di lingkup tugas penyuluh KB telah mengikuti beberapa pelatihan yang mencakup seluruh bidang program baik program konseling, manajemen, kependudukan dan lainnya. Dalam program konseling itu ada 3 program binaan, yaitu Bina Keluarga Balita (BKB), Bina Keluarga Remaja (BKR) dan Bina Keluarga Lansia (BKL). Keikutsertaan PLKB dalam pelatihan itu adalah alasan bahwa penyuluh lapangan harus mempunyai keterampilan dasar tertentu tentang Keluarga Berencana. Kembali dijelaskan melalui wawancara tersebut bahwa Tupoksi seorang PLKB juga diantaranya mengenai program kependudukan Keluarga Berencana khususnya program pengaturan jarak kelahiran, program pendewasaan usia perkawinan guna menekan angka pernikahan usia dini. Selain itu, pelayanan akseptor KB tetap Bidan Desa sebagai fasilitator pemasangan akseptor KB. Kecuali pil KB dan kondom, terkadang kami yang menyediakan.

7. Struktur Organisasi

Susunan pengurus Kampung KB Dusun Kaluarrang Desa Manjapai Kecamatan Bontonompo Kabupaten Gowa terdiri dari :

| | |
|----------------------------------|---|
| Pelindung | : Kepala Desa Manjapai |
| Penasehat | : BPD, Ketua TP PKK Desa Manjapai, PLKB, Bidan Desa, PPKBD/ POS KB |
| Ketua | : Kepala Dusun Kaluarrang |
| Sekretaris | : Sanaati |
| Bendahara | : Suhartini |
| Seksi Keagamaan | : Daeng Rowa dan Daeng Rombo |
| Seksi sosial budaya | : Ilma, Hasmawati dan Jumriati |
| Seksi reproduksi | : Sumarni, Nursiah dan Darwani |
| Seksi sosial ekonomi | : Darmawati, Salmiati, Dan Mardiana |
| Seksi perlindungan | : Muh. Saleh, Syarifuddin dan Muh. Tahir |
| Seksi cinta kasih | : Jumasih, Mirdayanti dan Hawariyah |
| Seksi sosialisasi dan pendidikan | : Mesrawati, Sumarni, S.pdi dan Hasnah |
| Seksi pembinaan lingkungan | : Ramlah, Sunniati dan Suriyani |



SUSUNAN PENGURUS KAMPUNG KB
DUSUN KALUARRANG DESA MANJAPAI
KECAMATAN BONTONOMPO KABUPATEN GOWA

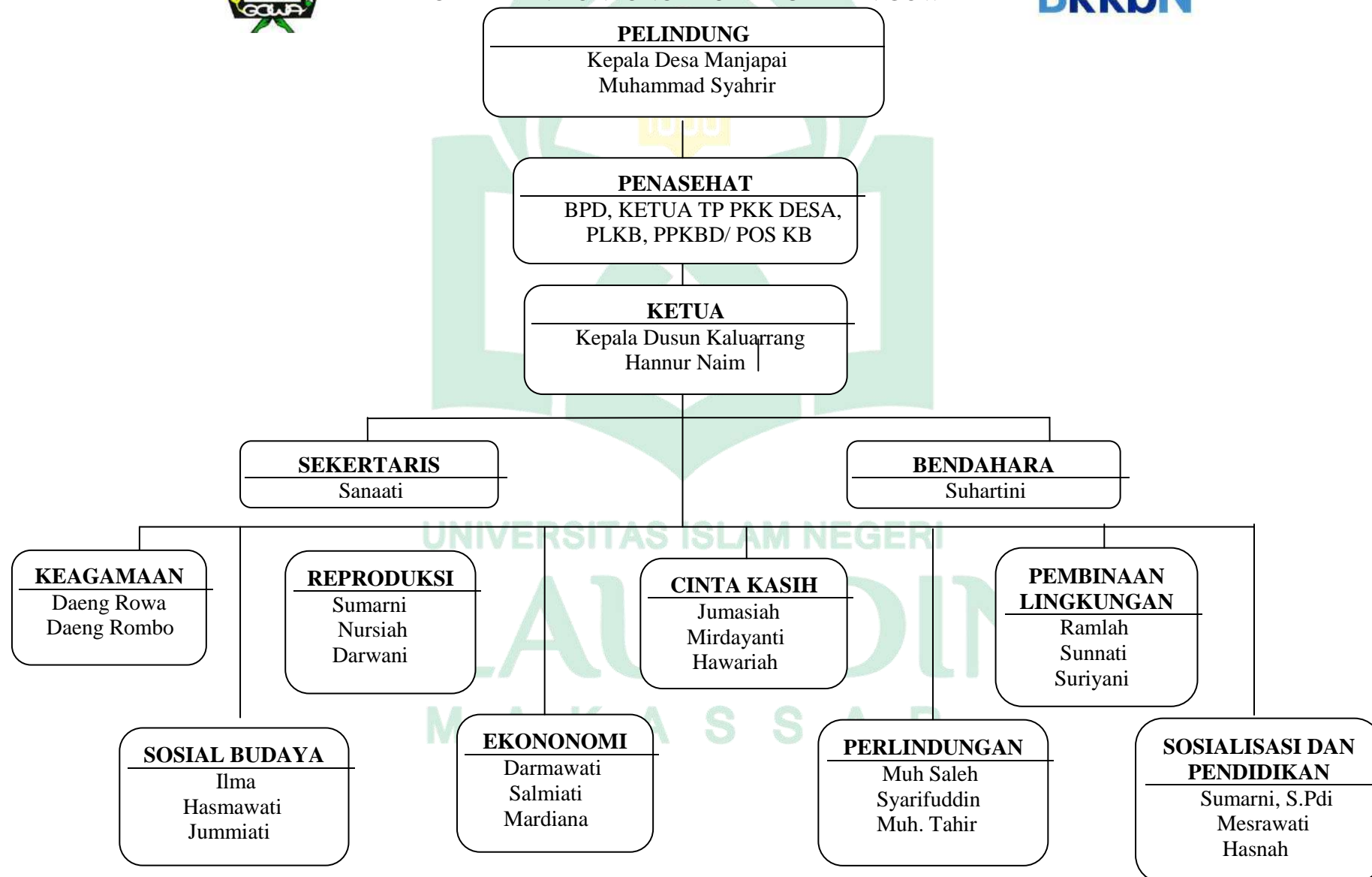

B. Hasil Penelitian

Penelitian ini merupakan penelitian terkait Implementasi Program Kampung KB Terhadap Efektivitas Pengguna Akseptor KB di Kampung KB Desa Manjapai Kecamatan Bontonompo Kabupaten Gowa. Penelitian ini dilakukan di Kampung KB Dusun Kaluarrang Desa Manjapai Kecamatan Bontonompo. Dalam wawancara mendalam ini meliputi pertanyaan tentang implemetasi program kampung KB, pelaksanaan program KB dan bagaimana sistem program kampung KB terhadap efektivitas pengguna akseptor KB. Penelitian ini berlangsung selama bulan Februari di Dusun Kaluarrang Desa Manjapai kecamatan Bontonompo termasuk wilayah kerja BKKBN Kecamatan Bontonompo dan Puskesmas Bontonompo II. Banyaknya Informan terdiri dari 3 ibu PUS ditambah dengan informan PLKB Desa Manjapai, Kepala Desa Manjapai dan pengurus Kampung KB Desa Manjapai.

1. Karakteristik Informan

Informan dalam penelitian ini terdiri dari 13 (tiga belas) orang. 1 (satu) orang merupakan pelindung Kampung KB, 1 (satu) orang merupakan penasehat kampung KB, 1 (satu) orang merupakan ketua Kampung KB, 1 (satu) orang merupakan sekretaris Kampung KB, 1 (satu) orang merupakan bendahara Kampung KB, 5 (lima) orang merupakan perwakilan Bidang dan 3 (tiga) orang yang merupakan masyarakat di Kampung KB tersebut. Hal ini dimaksudkan agar informasi yang diberikan bisa lengkap, atas dasar fakta sesuai dengan implementasi di Kampung KB tersebut.

Tabel 4.1
Karakteristik Informan

| No. | Nama Informan | Jenis Kelamin | Umur | Pendidikan | Jabatan/ Bidang |
|-----|---------------|---------------|--------|------------|-----------------------|
| 1 | MS | Laki-laki | 50 | S1 | Pelindung |
| 2 | FM | Perempuan | 59 | SLTA | Penasehat |
| 3 | HN | Laki-laki | 65 | SLTA | Ketua |
| 4 | ST | Perempuan | 28 thn | SMA | Sekretaris |
| 5 | SA | Perempuan | 26 thn | SMA | Bendahara |
| 6 | SN | Perempuan | 24 thn | SMA | Reproduksi |
| 7 | RL | Perempuan | 29 thn | SMA | Pembinaan Lingkungan |
| 8 | DW | Perempuan | 35 thn | SMA | Ekonomi |
| 9 | MSH | Laki-laki | 40 thn | SMA | Perlindungan |
| 10 | SI | Perempuan | 28 thn | S1 | Sosial Dan Pendidikan |
| 11 | AS | Perempuan | 19 thn | SMA | Masyarakat |
| 12 | SR | Perempuan | 24 thn | SMA | Masyarakat |
| 13 | FR | Perempuan | 32 thn | SMP | Masyarakat |

Sumber : Data Primer 2020

Berdasarkan tabel 4.1, informan berjumlah tiga belas orang, sepuluh orang berjenis kelamin perempuan, dan tiga orang berjenis kelamin laki-laki. Rentan umur informan mulai dari yang berumur 19 tahun dan yang paling tua berumur 65 tahun. Tingkat pendidikan informan variatif. Pendidikan paling rendah dari mereka yaitu SMP dan yang paling tinggi adalah S1. Jabatan juga variatif, mulai dari pelindung, penasehat, ketua, sekretaris, bendahara, perwakilan ketua bidang dan beberapa masyarakat di kampung KB tersebut.

2. Hasil Penelitian

Hasil penelitian ini telah menjawab beberapa variabel yang menjadi fokus perhatian dalam penelitian tentang implementasi program Kampung KB. Penelitian ini mengkombinasikan informasi dari seluruh pengurus program Kampung KB dan beberapa ibu rumah tangga yang menjadi peserta Kampung KB di Dusun Kaluarrang Desa Manjapai Kecamatan Bontonompo Kab. Gowa, sehingga menghasilkan informasi-informasi yang dianggap lengkap dalam mengkaji tentang implementasi program Kampung KB sampai pada kendala-kendala yang menjadi faktor penghambat maupun pendukung keberhasilan program Kampung KB ini.

Informasi pada penelitian ini dikumpulkan melalui metode wawancara mendalam (*indepth interview*) dan observasi dengan tetap mengacu pada pedoman wawancara yang telah dirumuskan lebih awal sebelum melakukan penelitian. Selang waktu wawancara setiap informan bervariasi. Semakin aktif dan kooperatif informan yang dihadapi, maka informasi yang didapatkan juga banyak dan waktunya juga lebih lama.

Adapun hasil yang didapatkan dalam penelitian ini dapat diuraikan sebagai berikut :

a. Komunikasi

Komunikasi yang dimaksudkan dalam penelitian ini merupakan keberhasilan implementasi kebijakan program Kampung KB mensyaratkan agar implementor mengetahui apa yang harus dilakukan, dimana yang menjadi tujuan dan sasaran kebijakan harus ditransmisikan kepada kelompok sasaran (*target group*), sehingga akan mengurangi distorsi implementasi. Variabel komunikasi mengarah ke indikator input kebijakan program Kampung KB di Dusun Kaluarrang Desa Manjapai Kecamatan Bontonompo Kab. Gowa, yang meliputi :

- 1) Adanya kebijakan tertulis tentang Program pencahangan Kampung KB
- 2) Adanya media promosi tentang Progr
- 3) am Kampung KB

Berdasarkan surat keputusan pemerintah setempat tentang program Kampung KB di Dusun Kaluarrang Desa Manjapai Kecamatan Bontonompo Kab. Gowa, menunjukkan bahwa komunikasi masih belum terlaksana dengan baik, yang menjadikan program Kampung KB ini belum berjalan dengan maksimal dan masih ditemukan kendala pada aspek transmisi dan konsistensi khususnya penginputan data dan informasi *website*.

- 1) Adanya kebijakan tertulis tentang Program pencahangan Kampung KB

Adanya kebijakan tertulis ataupun Surat Keputusan (SK) pelaksana program dalam hal ini untuk Kampung KB Dusun Kaluarrang Desa Manjapai adalah merupakan syarat keabsahan suatu program Kampung KB yang dikeluarkan oleh Kepala Desa setempat untuk pelaksana (implementor) program kebijakan tersebut. Suatu program, peraturan maupun tugas akan lebih kuat karena berlandaskan dengan adanya Surat Keputusan (SK) sehingga isi program Kampung KB yang tercantum dalam SK tersebut dapat dijalankan dengan sungguh-sungguh oleh pelaksana program Kampung KB.

Dari hasil wawancara mendalam dengan informan atau responden dalam hal ini adalah Kepala Desa sekaligus pelindung program Kampung KB telah diperoleh informasi bahwa untuk Surat Keputusan (SK) tentang Program Kampung KB di Dusun Kaluarrang Desa Manjapai Kecamatan Bontonompo telah diterapkan dengan SK yang telah dibuat sejak pencahangan pada tahun 2018.

“ Program Kampung KB ini itu sudah ada SKnya sejak masa pencahangan pada tahun 2018. Dan struktural pengurusanya juga sudah

ada dibuatkan pada masa pencahangan”

(MS, Laki-laki, 50 Tahun, 28 April 2020)

Informan lain menyatakan bahwa untuk SK sebagai syarat keabsahan suatu Program itu sudah ada sejak dimulainya pencahangan Kampung KB Di Dusun Kaluarrang Desa Manjapai Kecamatan Bontonompo Kabupaten Gowa. Berikut hasil wawancaranya :

“ Kami sebagai pengurus Kampung KB di Dusun Kaluarrang Desa Manjapai itu sudah di SK kan. Sekaligus sudah diberikan tanggung jawab sesuai bidang masing masing “

(ST, Perempuan, 28 Tahun, 28 April 2020)

2) Adanya media promosi tentang Program Kampung KB

Media promosi tentang Keluarga Berencana (KB) seperti spanduk yang terpasang di rumah data menurut salah satu informan. Berikut kutipan wawancaranya :

“ Media promosi saya lihat ada di Kampung Rewako Desa Manjapai berupa spanduk yang ada di rumah data, tapi disana sekarang digunakan sebagai posko keamanan Covid“.

(SI, Perempuan, 28 Tahun, 28 April 2020)

Informan lain mengatakan bahwa di gerbang Kampung KB terdapat juga media promosi berupa spanduk, akan tetapi sekarang itu telah mengalami kerusakan. Berikut hasil wawancaranya :

“ Sebenarnya dek ada juga itu spanduk di gerbang masuk Kampung KB tapi sudah rusak spanduknya karna sudah tua toh, baru tidak pernah diganti jadi rusak skalimi itu “

(MSH, Laki-laki, 40 Tahun, 29 April 2020)

3) Sosialisasi tentang penerapan Kampung KB di Dusun Kaluarrang Desa Manjapai Kecamatan Bontonompo Kab. Gowa

Pertanyaan ini dimaksudkan untuk mengetahui apakah setelah penerapan kebijakan program Kampung KB tersebut diadakan sosialisasi untuk memperkenalkan ataupun untuk menyebarluaskan informasi tentang diterapkannya program Kampung KB tersebut dan mampu mengimplementasikannya. Setelah peneliti melakukan wawancara mendalam, informasi yang didapatkan terwakili oleh jawaban informan berikut :

“ Selama saya dan teman-teman diamanahkan menjadi pengurus kampung KB, sepertinya hanya 4 kali di undang dan dilibatkan, seperti waktu peresmian kampung KB, Kegiatan pelatihan sama waktu datang pak dinas karna masuk stunting toh juga “
(RL, Perempuan, 29 Tahun, 8 Mei 2020)

Informan mengatakan bahwa selama kepengurusannya hanya sampai 4 kali diundang dan ikut dilibatkan dalam kegiatan sosialisasi. Informan lain menyatakan bahwa untuk pengurus inti dan perwakilan tiap bidang selalu dilibatkan dalam kegiatan sosialisasi.

“ Pengurus inti dan perwakilan tiap bidang selalu dilibatkan dalam kegiatan sosialisasi. Kenapa hanya perwakilan, karena sekarang adalah masa pandemi jadi segala sesuatu hanya dilibatkan beberapa orang yaitu perwakilan tiap bidang dan pengurus inti Kampung KB”
(HN, Laki-laki, 65 Tahun, 29 April 2020)

Selain rapat pertemuan yang dilaksanakan lingkup pengurus Kampung KB, ada juga beberapa kegiatan sosialisasi mengenai informasi kepada masyarakat terkait alat kontrasepsi dan sekaligus pembagian alat kontrasepsi.

“kayaknya sudah pernah dilakukan sosialisasi itu kepada peserta akseptor KB mengenai alat kontrasepsi, baik itu alkon jangka pendek maupun alkon jangka panjang. Biasa juga dibagikan alkon gratis kayak pil kb begitu eh sama kondom “

(SN, Perempuan, 24 Tahun, 29 April 2020)

Informan di beberapa masyarakat pada Ibu Rumah Tangga yang menjadi peserta KB mengatakan bahwa memang ada sosialisasi yang dilakukan oleh pihak PLKB dan pengurus Kampung KB Berikut petikan wawancara salah satu informan :

“ Memang ada sosialisasi yang dilakukan sama petugas KB dan pengurus Kampung KB terkait penggunaan Alat Kontrasepsi dan kesejahteraan program KB dan juga kita ditanya bahwa KB itu bisa mengatur jarak umur anak”

(SR, Perempuan, 24 Tahun, 29 April 2020)

Berdasarkan hasil wawancara dengan semua informan, dapat diketahui bahwa untuk sosialisasi penerapan kampung KB di Dusun Kaluarrang Desa Manjapai Kecamatan Bontonompo Kabupaten Gowa, sudah dilaksanakan tetapi belum maksimal karena hanya sebagian yang diundang dan pertemuannya pun juga hanya beberapa kali karena kondisi pandemi covid 19. Sosialisasi yang dilakukan oleh tingkat pengurus hanya dihadiri oleh perwakilan tiap bidang, sedangkan untuk kalangan masyarakat khususnya Ibu Rumah Tangga peserta KB aktif dilakukan sosialisasi hanya beberapa kali dibandingkan awal dibentuknya kampung KB dan akses database di internet pun belum diperbaharui.

4) Tujuan dan manfaat penerapan Kampung KB

Dalam penerapan Kampung KB di Dusun Kaluarrang Desa Manjapai menurut salah satu informan mengatakan bahwa kebijakan seperti ini sangat kami apresiasi dan sangat membantu kami sebagai pihak pemerintah Desa setempat karena tidak hanya mempengaruhi laju pertumbuhan penduduk tetapi juga membantu meningkatkan kesejahteraan keluarga dengan mengatur jarak kehamilan. Seperti petikan wawancaranya

berikut :

“ Berbicara mengenai manfaat, saya sebagai pemerintah Desa sekaligus Pelindung di Kampung KB ini sangat mengapresiasi didirikannya kampung KB ini. Bukan hanya mengatur jarak kehamilan tetapi juga ini menekan laju pertumbuhan penduduk yang tujuannya juga mengatur kesejahteraan setiap keluarga.”

(MS, Laki-laki, 50 Tahun, 28 April 2020)

Salah satu informan juga mengatakan bahwa dengan di didirikannya Kampung KB di Dusun Kaluarrang Desa Manjapai akan mengurangi tingkat Angka Kematian Ibu (AKI) dan Angka Kematian Balita (AKB) serta meningkatkan kualitas hidup masyarakat ditingkat kampung dan pembangunan sektor lain dalam rangka mewujudkan keluarga kecil berkualitas.

“ Manfaatnya banyak sekali, selain bisa mengurangi Angka Kematian Ibu (AKI) dan Angka Kematian Balita (AKB) serta meningkatkan kualitas hidup masyarakat di tingkat kampung melalui beberapa kegiatan dan pelatihan yang diberikan kepada masyarakat serta pembangunan sektor lain dalam rangka mewujudkan keluarga kecil berkualitas “

(FM, Perempuan 59 Tahun, 28 April 2020)

“ Manfaat Kampung KB di Dusun Kaluarrang Desa Manjapai, selain bisa mengentaskan kemiskinan, juga mendekatkan pembangunan kepada masyarakat. Intinya program ini melibatkan semua sektor pembangunan. Dengan kata lain, Kampung KB tidak hanya persoalan membatasi dan menekan pertumbuhan penduduk, tetapi juga memberdayakan potensi masyarakat agar berperan nyata dalam pembangunan “

(DW, Perempuan 35 Tahun, 8 Mei 2020)

Untuk manfaat dan tujuan berdasarkan informan ibu rumah tangga

yang terdaftar dalam kepesertaan pengguna Akseptor KB memiliki jawaban yang bervariasi. Beberapa informan mengatakan bahwa tujuan didirikannya Kampung KB di Dusun Kaluarrang Desa Manjapai, untuk mengatur angka kelahiran dan menghindari kematian pada saat persalinan. Seperti kutipan wawancara berikut :

“ Menurut saya, selama ini ketika diadakan pertemuan dan pelatihan, kami selalu diberitahu sama petugas BKKBN, katanya ini menghindari bahaya kematian ketika melahirkan. Jadi kita diajar untuk mengatur jarak kehamilan. Dan kadang-kadang juga kami dikasih pil KB gratis “

(FR, Perempuan 32 Tahun, Mei 2020)

Pengetahuan masyarakat akan manfaat dan tujuan didirikannya Kampung KB juga di jawab oleh salah satu peserta akseptor KB. Berikut kutipan wawancaranya :

“ Yang saya tau itu dari hasil sosialisasi ibu BKKBN katanya manfaatnya itu kita bisa tau bagaimana cara mengatur kehamilan, apa lagi ini adalah kehamilan saya yang pertama. Supaya bedes bisaki kasih sekolah anak anak baik baik kak nanti. Sama supaya selamat persalinan nanti “

(AS, Perempuan, 19 Tahun, 10 Mei 2020)

Berdasarkan hasil penelitian yang dilakukan setelah melakukan wawancara dengan semua informan dilihat dari beberapa kutipan wawancara yang mengetahui tujuan dan manfaat diterapkannya kebijakan program Kampung KB di Dusun Kaluarrang Desa Manjapai Kecamatan Bontonompo Kabupaten Gowa. Pada variabel komunikasi dapat disimpulkan bahwa sudah terlaksana tetapi belum maksimal untuk semua masyarakat yang ada di kampung KB tersebut.

b. Sumber Daya

Sumber daya yang dimaksud pada penelitian ini adalah meskipun isi kebijakan telah dikomunikasikan secara jelas dan konsisten, tetapi apabila implementor kekurangan sumber daya untuk melaksanakan, maka implementasi tidak akan berjalan efektif. Sumber daya tersebut dapat berwujud sumber daya manusia, misalnya kompetensi implementor dan sumber daya finansial. Variabel sumber daya mengarah ke indikator proses kebijakan program Kampung KB, yang meliputi :

1. Terlaksananya sosialisasi kebijakan program kampung KB baik secara langsung (tatap muka) maupun tidak langsung (media promosi).
2. Pengaturan tugas dan tanggung jawab dalam pelaksanaan program Kampung KB.
3. Terlaksananya penyuluhan manfaat program KB dan alat kontrasepsi.

Secara umum sumber daya yang terlibat dalam implementasi kebijakan program kampung KB di Dusun Kaluarrang Desa Manjapai telah mempunyai sumber daya manusia, sumber daya anggaran dan sumber daya fasilitas yang mencukupi. Ini dilihat dari adanya dana dalam penerapan program kebijakan ini, serta adanya rumah data dan kegiatan sosialisasi maupun pembagian alat kontrasepsi yang cukup berkualitas dalam pelaksanaan program kebijakan Kampung KB. Berikut adalah aspek yang menjadi pendukung dalam variabel sumber daya.

1. Pengaturan tugas dan tanggung jawab sebagai sasaran dan pelaksana penerapan program Kampung KB

Implementasi program Kampung KB akan berjalan secara maksimal jika pembagian tugas dan tanggung jawab sebagai pihak pelaksana dan sasaran dalam program kebijakan ini jelas diketahui oleh pengurus struktural Kampung KB. Berdasarkan hasil wawancara dengan salah satu informan mengatakan bahwa ketika dilaksanakan kegiatan

sosialisasi semua pengurus kampung KB termasuk setiap perwakilan bidang hadir ketika pelaksanaan rapat dan sosialisasi. Seperti hasil kutipan wawancara berikut :

“ jadi saya mengikuti rapat dan juga pernah ikut sosialisasi, tetapi sekarang terkendala hanya perwakilan bidang saja yang kadang-kadang diundang melihat kondisi sekarang yang masih covid tetapi pernah juga waktu rapat pertama hadir semua pengurus Kampung KB setelah peresmian “

(ST, Perempuan, 28 Tahun, 28 April 2020)

2. Sumber Daya Finansial

Sumber daya finansial yang menjadi modal utama dalam keberhasilan penerapan kebijakan program Kampung KB di Dusun Kaluarrang Desa Manjapai. Sumber dana yang mencukupi akan mendukung tingkat keberhasilan implementasi kebijakan tersebut karena akan menunjang ada tidaknya infrastruktur yang disediakan di Kampung KB untuk mendukung penerapan kebijakan ini. Sumber dana dalam penerapan kebijakan Kampung KB Dusun Kaluarrang Desa Manjapai Kecamatan Bontonompo Kabupaten Gowa berasal dari APBN. Seperti kutipan wawancara beberapa informan berikut :

“ untuk dana itu ada dan bersumber dari APBN”

(FM, Perempuan 59 Tahun, 28 April 2020)

“ ada dana dari APBN dek, jadi setiap kegiatan saya sebagai bendahara memegang uang itu dan membelanjakan untuk setiap kegiatan, misalnya kalau ada pertemuan disediakan kue-kue dan uang transpor peserta tapi begitumi juga dek biasa kegiatan seragam di Gowa “

(SA, Perempuan, 26 Tahun, 10 Mei 2020)

Berdasarkan hasil wawancara dengan beberapa informan terkait dana dan infrastruktur yang menunjang keberhasilan penerapan program

kampung KB di Dusun Kaluarrang Desa Manjapai, maka dapat disimpulkan bahwa sumber anggaran berasal dari APBN.

c. Disposisi

Adalah watak dan karakteristik yang dimiliki oleh implementor seperti komitmen, kejujuran, dan sikap demokratis. Sikap ini akan menurunkan resistensi masyarakat dan menumbuhkan rasa percaya dan kepedulian kelompok sasaran terhadap implementor dan kebijakan. Apabila implementor memiliki disposisi yang baik, maka implementor tersebut dapat menjalankan kebijakan dengan baik seperti apa yang diinginkan oleh pembuat kebijakan. Ketika implementor memiliki sikap atau perspektif yang berbeda dengan pembuat kebijakan, maka proses implementasi kebijakan juga menjadi tidak efektif. Variabel disposisi mengarah keindikator sebuah kebijakan program kampung KB di Dusun Kaluarrang Desa Manjapai Kecamatan Bontonompo, yang meliputi :

- 1) Lingkungan tempat sosialisasi dan tersedianya rumah data
- 2) Pasangan usia subur yang beralih menggunakan alat kontrasepsi serta pengaruh Kampung KB yang mensosialisasikan program KB
- 3) Pasangan usia subur yang melepas alat kontrasepsi

Berdasarkan hasil wawancara dengan informan terkait alasan melepas alat kontrasepsi adalah karena merencanakan untuk memiliki anak lagi. Seperti kutipan wawancara informan berikut :

“ sekarang saya tidak ber KB karena anakku yang pertama sudah kelas dua SD “

(NI, Perempuan, 38 Tahun, Mei 2020)

Jadi dapat disimpulkan berdasarkan hasil wawancara dengan informan tersebut bahwa selama kebijakan program Kampung KB diterapkan, tujuan dan manfaat seiring berjalannya waktu, masyarakat

menjadi paham. Hal ini terlihat dengan adanya responden yang merencanakan kehamilan kembali, sehingga melepas alat kontrasepsi.

d. Struktur birokrasi

Struktur organisasi yang bertugas mengimplementasikan sebuah kebijakan memiliki pengaruh yang signifikan terhadap implementasi kebijakan. Aspek dari struktur organisasi adalah adanya Standard Operating Procedure (SOP).

Berdasarkan hasil wawancara dengan informan terkait struktur organisasi atau kepengurusan Kampung KB Desa Manjapai dan SOP dalam menjalankan kegiatan dan program lainnya. Seperti kutipan wawancara informan berikut :

“ dalam melaksanakan semua kegiatan itu semua pihak pengurus dilibatkan dan melaksanakan kegiatan juga sudah ada beberapa yang paham mengenai standar operasi kegiatannya, tapi tidak menutup kemungkinan masih ada pengurus yang masih kurang paham dalam pelaksanaan standar operasi dalam kegiatan, biasa juga di desa kalau SOP orang awam kurang paham tapi kalau dibilang ketentuan kegiatan biasa dibilang begini caranya langkah langkahnya baru biasa mengerti “

(MS, Laki-laki, 50 Tahun, 28 April 2020)

Jadi dapat disimpulkan bahwa implementor kebijakan program Kampung KB di Dusun Kaluarrang Desa Manjapai telah memiliki SOP, tetapi tidak efektif dalam pelaksanaannya.

Dalam proses pelaksanaan kebijakan implementasi program Kampung KB di Dusun Kaluarrang Desa Manjapai, dapat dikatakan belum baik secara keseluruhan, dilihat dari beberapa kekurangan terkait kualitas implementor dalam kebijakan program Kampung KB yang dalam hal ini adalah proses pemberian informasi di web resmi BKKBN yang tidak terupdate datanya.

C. *Pembahasan*

Dalam penentuan implementasi Edward III (dalam Subarsono 2011: 90-92) memiliki pandangan bahwa implementasi kebijakan dipengaruhi oleh empat variabel, yaitu :

- a) Komunikasi, yaitu keberhasilan sebuah implementasi kebijakan mensyaratkan agar implementor mengetahui apa yang harus dilakukan, dimana yang menjadi tujuan dan sasaran kebijakan harus ditransmisikan kepada kelompok sasaran (target group). Semakin tinggi pengetahuan kelompok sasaran tentang program tersebut maka akan mengurangi kekeliruan dalam mengimplemetasikannya.
- b) Sumber daya, dimaksudkan dalam mengimplementasikan sebuah kebijakan ada dua hal, yaitu sumber daya manusia dan sumber daya finansial. Sumber daya manusia adalah kecukupan baik kualitas maupun kuantitas implemtor yang dapat melingkupi seluruh kelompok sasaran. Sumber daya finansial adalah adanya modal infestasi atas sebuah kebijakan. Keduanya menjadi perhatian dalam mengimplementasikan kebijakan.
- c) Disposisi, adalah watak dan karakteristik yang dimiliki oleh implementor seperti komitmen, kejujuran dan sikap demokratis. Sikap ini akan menumbuhkan rasa percaya dan kepedulian kelompok sasaran terhadap implementor dan kebijakan. Apabila implementor memiliki disposisi yang baik, maka implementor tersebut dapat menjalankan kebijakan dengan baik seperti apa yang diinginkan oleh pembuat kebijakan. Ketika implemtor memiliki sikap atau perspektif yang berbeda dengan pembuat kebijakaan, maka proses implementasi kebijakan tersebut juga menjadi tidak efektif.
- d) Struktur birokrasi, yaitu bertugas mengimplementasikan kebijakan yang memiliki pengaruh signifikan terhadap implementasi kebijakan. Aspek dari struktur organisasi adalah Standard Operating Procedure (SOP) dan petunjuk teknis.

Keberhasilan implementasi dalam sebuah kebijakan, dapat dipengaruhi oleh faktor-faktor yang memiliki keterkaitan satu sama lain. Model implementasi kebijakan Edward III (dalam Subarsono 2011: 90) berperspektif top down. Edward III berpendapat bahwa faktor-faktor keberhasilan implementasi kebijakan terdiri atas komunikasi, sumber daya, disposisi dan struktur birokrasi. Faktor-faktor tersebut tidak hanya berdiri sendiri namun juga saling berkaitan satu sama lain. Berdasarkan pendapat di atas, maka dalam penelitian ini, peneliti dapat menjelaskan variabel-variabel keberhasilan implementasi kebijakan sebagai berikut :

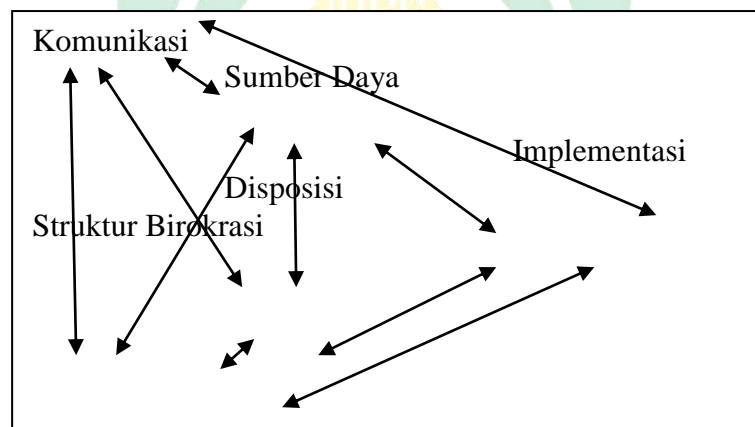

Gambar 1. Faktor penentu implementasi menurut Edward III

Sumber : Edward III (dalam Subarsono, 2011:91)

Program Kampung KB adalah sebuah kebijakan nasional yang ditetapkan di satuan wilayah setingkat RW, Dusun atau setara yang memiliki kriteria tertentu dimana terdapat keterpaduan program kependudukan, keluarga berencana, pembangunan keluarga, dan pembangunan sektor terkait yang dilaksanakan secara sistemik dan sistematis. Kampung KB direncanakan, dilaksanakan dan dievaluasi oleh dan untuk masyarakat. Pemerintah daerah, lembaga non pemerintah dan swasta berperan dalam fasilitasi, pendampingan dan pembinaan (BKKBN, 2015).

Adapun tujuan penetapan program Kampung KB adalah :

- a. Meningkatkan kualitas hidup dan kesejahteraan hidup masyarakat di tingkat Kampung
- b. Meningkatkan kesadaran masyarakat tentang pembangunan berwawasan kependudukan

- c. Meningkatkan jumlah peserta KB aktif modern
- d. Menurunkan angka kekerasan dalam rumah tangga (KDRT)
- e. Meningkatkan derajat kesehatan masyarakat
- f. Meningkatkan sanitasi dan lingkungan kampung yang sehat dan bersih melalui penekanan laju pertumbuhan penduduk
- g. Menurunkan resiko kematian ketika persalinan

Berdasarkan Undang-Undang Nomor 52 Tahun 2009 tentang perkembangan kependudukan dan pembangunan keluarga sebagai dasar pelaksana program kependudukan dan keluarga berencana tidak hanya terbatas pada masalah pembanguana keluarga berencana dan keluarga sejahtera saja, namun juga menyangkut masalah pengendalian penduduk.

Dusun Kaluarrang Desa Manjapai di Kecamatan Bontonompo Kab. Gowa adalah Kampung KB yang terdiri dari PKB/ PLKB selaku penasehat di Kampung KB Manjapai, Kader, Poktan Kesehatan dan Pos KB Kampung KB Manjapai, Petugas lini lapangan Kampung KB dan Masyarakat di wilayah Kampung KB Dusun Kaluarrang Desa Manjapai Kecamatan Bontonompo Kabupaten Gowa. Kegiatan yang dilaksanakan sumber dana semuanya berasal dari APBN.

Desa Manjapai merupakan salah satu wilayah yang menerapkan program kampung KB. Sayangnya dalam penerapan program kampung KB di Desa Manjapai ini belum terlaksana dengan baik. Kenyataan menunjukkan bahwa sebagian masyarakat yang ada di desa tersebut belum mengetahui dan mengerti tentang program kampung KB. Kampung KB adalah salah satu program di Desa Manjapai yang dicanangkan pada tahun 2018. Dalam hal juga diteliti efektivitas penggunaan akseptor(KB) adalah alat yang digunakan masyarakat yang mengikuti gerakan KB.

Pada penelitian ini jumlah informan berjumlah tiga belas orang, sepuluh orang berjenis kelamin perempuan, dan tiga orang berjenis kelamin laki-laki. Rentan umur informan mulai dari yang berumur 19 tahun dan yang paling tua berumur 65 tahun. Tingkat pendidikan informan variatif. Pendidikan paling

rendah dari mereka yaitu SMP dan yang paling tinggi adalah S1. Jabatan juga variatif, mulai dari pelindung, penasehat, ketua, sekertaris, bendahara, ketua bidang masing-masing dan beberapa masyarakat di kampung KB tersebut. Dimana dari jumlah informan tersebut dapat diketahui karakteristik yang dimiliki masyarakat dikampung KB Desa Manjapai Kecamatan Bontonompo Kabupaten Gowa.

Penerapan kampung KB merupakan salah satu program yang dimiliki di Desa manjapai. Dengan demikian, diharapkan dapat meningkatkan kualitas hidup masyarakat di tingkat kampung atau setara melalui program kependudukan dalam rangka mewujudkan keluarga kecil berkualitas. Penerapan kebijakan program kampung KB ini sudah berjalan beberapa tahun artinya implementasi kebijakan program kampung KB ini sudah dapat dilihat perkembangannya sampai sekarang ini. Berdasarkan survey dan observasi ditemukan kendala-kendala dalam proses penerapan ini yang membuat penerapan kebijakan ini tidak berjalan secara efektif.

Peneliti menggali lebih dalam tentang program kampung KB dengan efektivitas pengguna ekseptor(KB) yang digunakan masyarakat dikampung KB. Untuk mendapatkan informasi dari program kampung KB ini dilakukan mulai dari adanya aturan resmi (SK) tentang kebijakan tersebut agar menjadi pembelajaran bagi pembaca dan memahami implementasi kebijakan dari program kampung KB terhadap pengguna akseptor(KB). Peneliti menggali informasi dari informan dengan memberikan pertanyaan-pertanyaan yang sesuai dengan pedoman wawancara agar dihasilkan informasi yang mendalam tentang kebijakan yang dibuat.

Persepsi tiap individu tentu akan berbeda-beda sesuai dengan apa yang mereka dapatkan. Seluruh aktivitas yang terjadi pada saat penelitian didapatkan dan terlihat oleh panca indra seorang manusia sehingga menentukan persepsi dan

respon individu tersebut. Sehingga pembaca penelitian tentang sejauh mana implementasi penerapan program kampung KB terhadap efektivitas pengguna akseptor (KB) dapat di gali dari informasi yang dikemukakan oleh masyarakat terkhusus bagi informan karena merekalah yang mengalami atau mempunyai pengalaman atas penerapan program kampung KB terhadap efektivitas pengguna akseptor(KB). Hal ini sesuai dengan pernyataan Meter dan Horn bahwa Implementasi kebijakan adalah tindakan-tindakan yang dilakukan oleh individu-individu atau kelompok-kelompok pemerintah maupun swasta yang diarahkan untuk mencapai tujuan- tujuan yang telah ditetapkan dalam keputusan-keputusan kebijakan sebelumnya (Subarsono, 2005:99-102).

Penerapan program kampung KB terhadap efektivitas pengguna akseptor(KB) sudah berjalan selama 3 tahun namun tidak efektif dan mengalami beberapa kendala. Berdasarkan fenomena tersebut peneliti melakukan penelitian dengan mengambil variabel komunikasi, sumber daya, disposisi dan struktur birokrasi. Penentuan variabel tersebut sesuai dengan teori Edward III (dalam Subarsono, 2011:90-92) berpandangan bahwa implementasi kebijakan dipengaruhi oleh empat variabel, yaitu : komunikasi, sumber daya, diposisi dan struktur birokrasi.

Berdasarkan variabel dari teori tersebut peneliti mencoba menuangkan dalam implementasi pelaksanaan program kampung KB terhadap efektivitas pengguna akseptor KB di Kampung KB Kaluarrang Desa Manjapai Kecamatan Bontonompo Kabupaten Gowa.

1. Komunikasi

Keberhasilan komunikasi kebijakan mensyaratkan agar implementor

mengetahui apa yang harus dilakukan. Apa yang menjadi tujuan dan sasaran kebijakan harus ditransmisikan kepada kelompok sasaran (*target group*) sehingga akan mengurangi distorsi implementasi. Apabila tujuan dan sasaran suatu kebijakan tidak jelas atau bahkan tidak diketahui sama sekali oleh kelompok sasaran, maka kemungkinan akan terjadi resistensi dari kelompok sasaran (Subarsono,2005:90-92).

Setelah melakukan wawancara, hasil yang berkaitan dengan variabel komunikasi dalam penerapan program kampung KB terhadap efektivitas pengguna akseptor(KB) sampai saat ini dapat dikatakan sudah terlaksa namun belum berjalan secara efektif. Salah satu yang membuat kebijakan ini belum berjalan secara efektif karena media promosi dan sosialisasi yang dilakukan oleh pihak pengurus kepada masyarakat (sasaran). Hal ini sejalan dengan penelitian yang dilakukan oleh Hidayat (2019) tentang peraturan pemerintah NO. 87 Tahun 2014 tentang pelaksanaan KB (studi kasus di Desa Kota Karang Kabupaten Muaro Jambi) bahwa yang menjadi penghambat pelaksanaan kebijakan ini adalah kurangnya komunikasi dan pendekatan yang dilakukan kepada masyarakat. Meskipun kebijakan program kampung KB terhadap efektivitas pengguna akseptor (KB) sudah resmi diterapkan di desa Manjapai, namun belum dilakukan perbaikan secara maksimal oleh pengurus. Sehingga masih banyak hal-hal yang perlu diperbaiki dalam penerapan kebijakan ini.

Salah satu yang dapat memaksimalkan program ini yaitu sosialisasi dan media promosi yang dibuat. Dari penelitian ini, dari segi sosialisasi sudah dilaksanakan namun belum maksimal dikarenakan saat sosialisasi dilakukan hanya beberapa pihak yang di undang sehingga masyarakat yang tidak diundang kurang memahami dari program kampung(KB). Hal ini sejalan dengan penelitian yang dilakukan oleh Rahman HM dan Junaidi Indrawadi (2019) tentang

implementasi program kampung KB dalam meningkatkan kesejahteraan masyarakat di Kelurahan Gunung Pangilun Kecamatan Pdang Utara Kota Padang, menjelaskan bahwa metode yang digunakan berupa penyuluhan, layanan kesehatan dan pelatihan keterampilan, namun tidak semua masyarakat ikut serta dalam program KB ini sehingga hal ini belum mencapai sasaran dari BKKBN dalam upaya pelaksanaan program kampung KB yang seharusnya diikuti oleh seluruh penduduk di kampung KB tersebut. Media promosi dan sosialisasi tentang penerapan program kampung (KB) di Desa Manjapai sudah dilakukan oleh pengurus namun tidak efektif dan efisien sehingga dapat menghambat kelancaran program tersebut. Untuk media promosi seperti spanduk sudah terpasang di beberapa tempat akan tetapi saat ini spanduk yang di tempatkan di depan gerbang masuk mengalami kerusakan dan belum dilakukan perbaikan.

Pihak pengurus Desa Manjapai dengan pengurus kampung (KB) sudah melakukan kerja sama yang baik untuk memberitahu masyarakat tentang manfaat dan tujuan didirikan kampung KB. Dari penelitian ini, beberapa masyarakat yang diwawancarai semua jawabannya sama, dimana mereka sudah mengetahui manfaat dan tujuan didirikan kampung KB. Informasi yang didapatkan oleh masyarakat dari berbagai pihak, contohnya seseorang warga mendapat info dari pertemuan dan pelatihan dari petugas BKKBN. Salah satu masyarakat mengemukakan bahwa manfaat Kampung KB di Dusun Kaluarrang Desa Manjapai, selain bisa mengentaskan kemiskinan, juga dapat meminimalisir angka kematian ibu dan anak melalui perencanaan KB. Intinya program ini melibatkan semua sektor pembangunan. Dengan kata lain, Kampung KB tidak hanya persoalan membatasi dan menekan pertumbuhan penduduk, tetapi juga memberdayakan potensi masyarakat agar berperan nyata dalam pembangunan.

Jika penyampaian informasi berubah-ubah dan tidak jelas akan

mbingungkan dalam pelaksanaan kebijakan program tersebut. Dalam penelitian yang dilakukan untuk variabel komunikasi ditemukan beberapa faktor penghambat sehingga program tersebut tidak berjalan dengan baik, diantaranya sebagai berikut :

- a) Tidak dilakukan sosialisasi yang baik dari pengurus kampung (KB)
- b) Media promosi hanya di beberapa tempat, itupun sudah mengalami kerusakan.

2. Sumber daya

Dalam mengimplementasikan kebijakan Kampung KB, ketersediaan sumber daya merupakan faktor yang sangat penting untuk diperhatikan. Tanpa tersedianya sumber daya, sangat kecil kemungkinan kebijakan Kampung KB di Desa Manjapai dapat diimplementasikan dengan baik. Sumber daya memiliki tiga sub indikator dalamnya yang digunakan dalam mendukung keberhasilan pelaksanaan program Kampung KB, diantaranya yaitu: Sumber daya manusia, sumber daya anggaran, dan juga sumber daya fasilitas. Implementasi kebijakan perlu dukungan sumberdaya baik sumberdaya manusia (*human resources*) maupun sumberdaya non-manusia (*non-human resources*)(Subarsono, 2005:90-92).

Pihak informan dan pengurus program kampung KB adalah seluruh masyarakat di Desa Manjapai. Pengurus program kampung KB ini sudah menjalankan tugasnya namun belum maksimal dan efisien. Peneliti melakukan wawancara dengan kepala Desa Manjapai selaku pelindung tentang kebijakan program kampung KB dan diperoleh bahwa kebijakan program ini sudah terlaksana namun belum lancar karena terdapat beberapa hambatan. Kebijakan program kampung KB ini sudah jelas untuk pihak masyarakat di Desa Manjapai

sehingga sosialisasi yang dilakukan pengurus dalam kebijakan ini bisa teratur dan terarah. Peneliti melakukan wawancara salah satu informan mengatakan bahwa kebijakan program KB ini adalah karena program KB ini merupakan untuk meningkatkan kualitas hidup masyarakat di tingkat kampung atau setara melalui program kependudukan, keluarga berencana dan pembangunan keluarga serta pembangunan sektor terkait lainnya dalam rangka mewujudkan keluarga kecil berkualitas.

Dalam penerapan kebijakan program kampung KB di Desa Manjapai sumber daya yang dimiliki sudah mencukupi baik sumber daya manusia, sumber daya anggaran dan sumber daya finansial. Dengan adanya sumber daya ini dapat memaksimalkan penerapan kebijakan program kampung KB. Sumber daya manusia dari kebijakan program kampung KB di desa Manjapai ini sudah memadai. Ini dilihat dari kegiatan sosialisasi yang semua pengurus kampung KB hadir ketika pelaksanaan rapat dan sosialisasi. Namun saat ini yang jadi kendala yaitu kondisi sekarang yang masih covid sehingga menghambat sosialisasi dan rapat. Untuk sumber dana dari program kampung KB di Desa Manjapai tersebut didapatkan dari APBN. Sehingga dapat disimpulkan bahwa sumber daya dari kebijakan program kampung KB di Desa Manjapai sudah mencukupi namun belum maksimal. Hal ini sejalan dengan penelitian yang dilakukan oleh Nurhafifah Zultha (2017) tentang implementasi program Kampung KB dalam upaya penanggulangan kemiskinan (studi pada Kelurahan Kota Karang Raya, Kecamatan Teluk Betung Timur, Kota Bandar Lampung) bahwa dalam pelaksanaan program Kampung KB pelaksana dan sasaran sudah mendukung, sedangkan sumber daya masih kurang tercapai dikarenakan fasilitas yang kurang memadai karena kurangnya anggaran serta partisipasi dan kesadaran masyarakatnya masih kurang. Hal ini juga sejalan dengan penelitian yang

dilakukan oleh Seventina Nurul Hidayah dan Ulfatul Latifah (2018) tentang implementasi program kampung KB sebagai inovasi strategis pencegahan 4T (4 Terlalu) dalam kehamilan di RW 10 Margadana Tegal, bahwa dalam pelaksanaan program ini terdapat faktor penghambat dalam implementasi program kampung KB, karena program tersebut belum mempunyai alokasi khusus dalam anggarannya.

3. Disposisi

Disposisi yaitu menunjukkan karakteristik yang menempel erat kepada implementor kebijakan/program. Karakteristik yang paling penting dimiliki oleh implemetor adalah kejujuran, komitmen, dan demokrasi. Untuk menjalankan kebijakan dengan baik implementor harus memiliki disposisi yang baik pula.

Dalam wawancara yang dilakukan oleh peneliti terhadap implementor tentang komitmen dan kejujuran dalam pengimplementasian kebijakan program kampung KB menunjukkan bahwa masyarakat yang sudah paham tentang tujuan dan manfaat kampung KB merencanakan untuk hamil kembali. Namun jika pengurus tidak komit dengan apa yang sudah diprogramkan dapat menghambat jalannya kebijakan ini. Hal ini sejalan dengan penelitian yang dilakukan oleh Sulistianto, dkk (2015) bahwa kurangnya komitmen dan dedikasi dari para pelaksana kekelompok sasaran membuat proses implementasi kebijakan tidak berjalan seperti yang diinginkan karena pihak implementor tidak memberikan disposisi yang baik kepada kelompok sasaran. Penerapan kebijakan program kampung KB selama ini sudah berjalan namun kurang maksimal dikarenakan kurangnya kesadaran, komitmen dan jujur sehingga sering ditemukan masyarakat yang kurang sadar bahwa program ini sangat bermanfaat misalnya penggunaan akseptor KB.

Penerapan kebijakan program Kampung KB di Dusun Kaluarrang Desa Manjapai Kecamatan Bontonompo Kabupaten Gowa yang diterapkan oleh pemerintah Desa setempat dan selaku pelindung adalah suatu program kebijakan untuk seluruh pasangan usia subur sebagai target group. Seorang pemimpin tidak bisa serta merta mengambil keputusan untuk kepentingan pribadi maupun untuk kepentingan organisasi tanpa berlandaskan pada Al-Quran dan sunnah, baik untuk sebuah keputusan, kebijakan maupun penentuan suatu hukuman. Seperti dalam pernyataan hadits dibawah ini :

أَنَّ رَسُولَ اللَّهِ صَلَّى اللَّهُ عَلَيْهِ وَسَلَّمَ لَمَّا أَرَادَ أَنْ يَبْعَثَ مُعَاذًا إِلَى الْيَمَنِ قَالَ
 كَيْفَ تَقْضِي إِذَا عَرَضَ لَكَ قَضَاءٌ قَالَ أَقْضِي بِكِتَابِ اللَّهِ قَالَ فَإِنْ لَمْ تَجِدْ
 فِي كِتَابِ اللَّهِ قَالَ فَبِسُنَّةِ رَسُولِ اللَّهِ صَلَّى اللَّهُ عَلَيْهِ وَسَلَّمَ قَالَ فَإِنْ لَمْ تَجِدْ
 فِي سُنَّةِ رَسُولِ اللَّهِ صَلَّى اللَّهُ عَلَيْهِ وَسَلَّمَ وَلَا فِي كِتَابِ اللَّهِ قَالَ أَجْتَهِدُ رَأْيِي
 وَلَا أُلْوَ فُضْرَبَ رَسُولِ اللَّهِ صَلَّى اللَّهُ عَلَيْهِ وَسَلَّمَ صَدْرَهُ وَقَالَ الْحَمْدُ لِلَّهِ الَّذِي
 وَفَّقَ رَسُولَ رَسُولِ اللَّهِ لَمَّا يُرْضِي رَسُولَ اللَّهِ

Terjemahnya: (Abu Daud- 3119) Rasulullah shallallahu 'alaihi wasallam ketika akan mengutus Mu'adz bin Jabal ke Yaman beliau bersabda: "Bagaimana engkau memberikan keputusan apabila ada sebuah peradilan yang dihadapkan kepadamu?" Mu'adz menjawab, "Saya akan memutuskan menggunakan Kitab Allah." Beliau bersabda: "Seandainya engkau tidak mendapatkan dalam Kitab Allah?" Mu'adz menjawab, "Saya akan kembali kepada sunnah Rasulullah shallallahu 'alaihi wasallam." Beliau bersabda lagi: "Seandainya engkau tidak mendapatkan dalam Sunnah Rasulullah shallallahu 'alaihi wasallam serta dalam Kitab Allah?" Mu'adz menjawab, "Saya akan berijtihad menggunakan pendapat saya, dan saya tidak akan mengurangi." Kemudian Rasulullah shallallahu 'alaihi 131 wasallam menepuk dadanya dan berkata: "Segala puji bagi Allah yang telah memberikan petunjuk kepada utusan Rasulullah untuk melakukan apa yang membuat senang Rasulullah." (H.R Abu Daud)

Berdasarkan H.R.Abu Daud menjelaskan bahwa dalam setiap keputusan ataupun kebijakan maka hendaklah berpedoman pada Al-Quran dan sunnah sehingga dampak yang ditimbulkan oleh pengambilan keputusan tersebut bisa bermanfaat bagi semua pihak.

Kebijakan program kampung KB yang dibuat oleh kepala Desa Manjapai sudah seharusnya ditaati dan dipatuhi oleh masyarakat di Desa Manjapai. Seperti dalam hadits tentang batasan-batasan ketaatan kepada pemimpin

عَلَى الْمَرْءِ الْمُسْلِمِ السَّمْعُ وَالطَّاعَةُ فِيمَا أَحَبَّ وَكَرِهَ، إِلَّا أَنْ يُؤْمَرَ بِمَعْصِيَةٍ، فَإِنْ أُمِرَ
بِمَعْصِيَةٍ، فَلَا سَمْعَ وَلَا طَاعَةَ

Terjemahnya: *Wajib atas seorang Muslim untuk mendengar dan taat (kepada penguasa) pada apa-apa yang ia cintai atau ia benci kecuali jika ia disuruh untuk berbuat kemaksiatan. Jika ia disuruh untuk berbuat kemaksiatan, maka tidak boleh mendengar dan tidak boleh taat".* (HR. Al-Bukhari no. 4340, Muslim no. 1840).

Hadis di atas menunjukkan bahwa kepatuhan seorang rakyat terhadap pemimpin tidak semua harus dipatuhi karena terdapat juga batasan-batasan tertentu. Batasan-batasan kepatuhan dalam kepemimpinan adalah selama pemimpin tidak memerintahkan rakyatnya berbuat maksiat. Dengan kata lain, seorang pemimpin menyuruh rakyatnya untuk berbuat maksiat, maka seorang rakyat bisa menolak.

4. Struktur birokrasi

Struktur birokrasi menunjukkan bahwa struktur demokrasi menjadi penting dalam implementasi kebijakan. Aspek struktur birokrasi ini mencakup dua hal penting pertama adalah mekanisme dan struktur organisasi pelaksana sendiri. Mekanisme implementasi program biasanya sudah ditetapkan melalui *Standar Operating Procedur* (SOP) yang dicantumkan dalam *guideline* program/kebijakan.

Hasil penelitian menunjukkan bahwa telah dilakukan pembentukan pengurus kampung KB berdasarkan SOP pada saat pencaangan pembentukan kebijakan ini. Hal ini sejalan dengan penelitian yang dilakukan oleh Nur Fitri

Ramadhan dan Tukiman (2020) tentang implementasi program kampung KB di Kelurahan Sidotopo Kecamatan Semampir Kota Surabaya bahwa struktur birokrasi penyelenggaraan program kampung KB di Kelurahan Sidotopo ini dilaksanakan sesuai SOP dan surat keputusan camat bahwa kegiatan kampung KB ini tidak ilegal dan sudah memiliki struktur organisasi yang tertulis. Dalam proses pelaksanaan kebijakan implementasi program Kampung KB di Dusun Kaluarrang Desa Manjapai, dapat dikatakan belum baik secara keseluruhan, dilihat dari beberapa kekurangan terkait kualitas implementor dalam kebijakan program Kampung KB yang dalam hal ini adalah proses pemberian informasi di web resmi BKKBN yang tidak terupdate datanya. Ini yang menjadi masalah atau kendala sehingga struktur birokrasi kebijakan kampung KB di Desa Manjapai tidak berjalan baik. Hal ini sejalan dengan penelitian yang dilakukan oleh Munari Kustanto dkk (2020) tentang tantangan pengembangan rumah data kependudukan di Kabupaten Sidoarjo bahwa kondisi rumah dataku di Kabupaten Sidoarjo masih jauh dari harapan sebagai prasyarat pembentukan Kampung KB, ternyata di Kabupaten Sidoarjo hanya terdapat tiga rumah dataku. Dibandingkan dengan jumlah kampung KB yang mencapai 42 unit, maka rumah data kependudukan hanya sebesar 7% di Kabupaten Sidoarjo.

D. Keterbatasan Penelitian

Keterbatasan penelitian ini terletak pada :

1. Kadang informan ragu-ragu dalam memberikan informasi.
2. Kadang pada saat wawancara, keluarga informan yang memberi jawaban
3. Penelitian ini dilakukan saat pandemi covid-19 sehingga peneliti kesulitan untuk bertemu informan.

BAB V PENUTUP

A. Kesimpulan

Berdasarkan hasil penelitian tentang Implementasi Program Kampung KB Terhadap Efektivitas Pengguna Akseptor KB di Dusun Kaluarrang Desa Manjapai Kecamatan Bontonompo Kabupaten Gowa dapat disimpulkan bahwa terdapat faktor- faktor yang menghambat keberhasilan pengimplementasian program kampung KB di Desa Manjapai Kecamatan Bontonompo Kabupaten Gowa, berikut berdasarkan 4 aspek yang mempengaruhi implementasi kebijakan menurut teori Edward III yaitu:

1. Komunikasi

Komunikasi belum terlaksana dengan baik antara pihak implementor dengan kelompok sasaran (target group), hal ini terlihat dari terbatasnya pengurus kampung KB yang dilibatkan di berbagai kegiatan.

2. Sumberdaya

Secara umum sumber daya manusia dan finansial sudah ada akan tetapi semuanya belum maksimal. Dapat dilihat rusaknya beberapa fasilitas termasuk media promosi dan tanda pengenal Kampung KB di Desa Manjapai Kecamatan Bontonompo Kabupaten Gowa.

3. Disposisi

Implementor kebijakan program Kampung KB Desa Manjapai Kecamatan Bontonompo Kabupaten Gowa belum mampu menunjukkan konsistensi yang baik, hal ini terlihat dari tidak dirawatnya media promosi di pintu gerbang Kampung KB tersebut. Selain itu data yang kurang terupdate di situs resmi PLKB Desa Manjapai.

4. Struktur Birokrasi

Implementor kebijakan Program Kampung KB Desa Manjapai Kecamatan Bontonompo Kabupaten Gowa secara keseluruhan belum efektif, hal ini dikarenakan terbatasnya seluruh pengurus untuk dilibatkan dalam setiap kegiatan.

B. Saran

Berdasarkan kesimpulan dari hasil penelitian yang dilakukan terhadap implementasi kebijakan program Kampung KB Dusun Kaluarrang Desa Manjapai Kecamatan Bontonompo Kabupaten Gowa, maka berikut beberapa saran dan rekomendasi untuk pihak pengurus Kampung KB:

1. Meningkatkan komunikasi dari dimensi konsistensi, kejelasan informasi dan transmisi antara implementor dan kelompok sasaran.
2. Perlunya monitoring dalam pelaksanaan kebijakan program Kampung KB.
3. Meningkatkan komitmen setiap pengurus agar implementasi kebijakan program Kampung KB di Desa Manjapai lebih bisa difokuskan oleh implementor.
4. Membenahi kembali segala bentuk media promosi seperti spanduk khususnya diterbang masuk Kampung KB Kecamatan Bontonompo Kabupaten Gowa.
5. Mengupdate informasi tentang pelaksanaan program Kampung KB Dusun Kaluarrang Desa Manjapai Kecamatan Bontonompo Kabupaten Gowa di situs web resmi BKKBN Kabupaten Gowa.

DAFTAR PUSTAKA

- Al-fauzi. (2017). *Keluarga berencana perspektif islam dalam bingkai Keindonesiaan*.
- Anggraeny, Ary & Weni Rosdiana. (2017). *Implementasi program keluarga berencana (Studi pada PUS di Lingkungan Randegan RW 01 Kelurahan Kedundung Kota Mojokerto)*.
- Angisna, Thiara. (2018). *Evaluasi Efektivitas Pelatihan Kampung KB Di Perwakilan BKKBN Provinsi Jawa Timur*.
- Ariani, Desi. (2018). *Implementasi program kampung keluarga berencana di Desa Percut Kecamatan Percut Sei Tuan Kabupaten Deli Serdang*.
- Bachtiyar, NA & Sri Wibawani. (2017). *Implementasi Program Kampung Keluarga Berencana Di Dusun Ambeng-Ambeng Desa Ngingas Kecamatan Waru Kabupaten Sidoarjo*.
- Badan Kependudukan & Keluarga Berencana Nasional. *Petunjuk Teknis (Juknis) Kampung KB 2015*.
- Badan Kependudukan & Keluarga Berencana Nasional. (2017). *Laporan Akuntabilitas Kinerja Instansi Pemerintah 2016*.
- Badan Kependudukan & Keluarga Berencana Nasional. (2018). *Laporan Akuntabilitas Kinerja Instansi Pemerintah 2017*.
- BKKBN Kabupaten Gowa. 2019
- Badan Kependudukan & Keluarga Berencana Nasional. (2018). *Standar Demografi Dan Kesehatan Indonesia 2017*.
- Badan Pusat Statistik. 2019
- Badan Pusat Statistik. *Kabupaten Gowa dalam Angka*. Gowa. 2018.
- CIA World Factbook. 2018
- Hidayah, SN & Ulfatul Latifah. (2018). *Implementasi Program Kampung KB Sebagai Inovasi Strategis Pencegahan 4T (4 Terlalu) Dalam Kehamilan Di RW 10 Margadana, Tegal*.
- Hidayat. (2019). *Implementasi Peraturan Pemerintah Nomor 87 Tahun 2014 Tentang KB (Studi Kasus Di Desa Kota Karang Kabupaten Muaro Jambi)*.

- International Convergence On Family Planning. 2016. *Siaran Pers ICFP*.
- Kementrian Kesehatan Republik Indonesia. 2014. *Pedoman Manajemen Pelayanan Keluarga Berencana*.
- Kementrian Kesehatan RI. (2015). *Profil Kesehatan Indonesia Tahun 2016*
- Kementrian Agama Republik Indonesia. 2017. *Keluarga Berencana Dalam Pandangan Islam*. Banten: Mahjuddin..
- Kementrian Kesehatan RI. (2018). *Profil Kesehatan Indonesia Tahun 2017*.
- Kustanto, Munari dkk. (2020). *Tantangan Pengembangan Rumah Data Kependudukan Di Kabupaten Sidoarjo*.
- Maisyaqinah, dkk. (2019). *Persepsi Pasangan Usia Subur (PUS) Tentang Keluarga Berencana (KB) Di Wilayah Pesisir Pantai Kecamatan Pariaman Utara Kota Pariaman*.
- Mustari, Nuryanti. 2013. *Implementasi Kebijakan Publik Pemahaman Teoritis Empiris*. Makassar: Membumi Publishing.
- Rahman, HM & Junaidi Indrawati. (2019). *Implementasi Program Kampung KB dalam meningkatkan Kesejahteraan Masyarakat di Kelurahan Gunung Pangilun Kecamatan Padang Utara Kota Padang*.
- Ramadani, Nur Fitria & Tukiman. (2020). *Implementasi Program Kampung Keluarga Berencana di Kelurahan Sidotopo Kecamatan Semampir Kota Surabaya*.
- Sari, Rista WP& Lena Satlita. (2018). *Difusi Inovasi Program Kampung Keluarga Berencana Di Desa Kanoman Kabupaten Klaten*.
- Setiawati, Elsa. (2017). *Persepsi Masyarakat Terhadap Program Kampung Keluarga Berencana Di Kelurahan Pantoloan Boya Kecamatan Tawaeli*.
- Subarsono. 2011. *Analisis Kebijakan Publik*. Yogyakarta: Pustaka Pelajar
- Sugiyono. 2011. *Metode Penelitian Kuantitatif, Kualitatif dan R&D*. Bandung: Alfabeta.
- Undang-Undang Nomor 23 Tahun 2014 Tentang pembagian urusan Pemerintahan konkren antara Pemerintah Pusat, Daerah Provinsi dan Daerah Kabupaten/ Kota.

Undang-Undang Republik Indonesia Nomor 52 Tahun 2009 tentang Perkembangan Kependudukan dan Pembagnunan Keluarga.

Zuhriyah, Aminatuz, dkk. (2017). *Kampung keluarga berencana dalam peningkatan efektivitas program keluarga berencana.*

Zultha, Nurhafifah. (2017). *Implementasi program Kampung KB dalam upaya penanggulangan kemiskinan (Studi pada Kelurahan Kota Karang Raya Kecamatan Teluk Betung Timur Kota Bandar Lampung).*

<https://www.bkkbn.go.id> (diakses 13 Mei 2019, pukul 21.00 Wita).

<https://www.depkes.go.id> (diakses 27 Agustus 2019, pukul 15:00 Wita).



L

A

M

P

I

R

A

N

UNIVERSITAS ISLAM NEGERI

ALAUDDIN

M A K A S S A R

**PEDOMAN WAWANCARA IMPLEMENTASI PROGRAM
KAMPUNG KB TERHADAP EFEKTIVITAS PENINGKATAN
AKSEPTOR KB DI DESA MANAJAPAI KECAMATAN
BONTONOMPO KABUPATEN GOWA TAHUN 2020**

A. Pelindung Kampung KB sekaligus kepala Desa setempat

I. Data Umum

1. Nama :
2. Umur :
3. Jenis Kelamin :
4. Pendidikan Terakhir :
5. Tanggal Wawancara :

II. Data Khusus

1. Apa tupoksi dan tanggung jawab Dinas Pengendalian Penduduk dalam program KB?
2. Untuk melaksanakan tanggung jawab tersebut apakah pada perencanaan kegiatan yang dilakukan Dinas Pengendalian Penduduk tingkat 2 ini (dalam hal ini sampai ke pelaksanaan di BKKBN unit kecamatan)
3. Apa hambatan pelaksanaan program ini dalam tupoksi yang dilakukan Dinas Pengendalian Penduduk?
4. Apakah ada pendanaan program kb di Dinas Pengendalian Penduduk?
5. Apakah ada pengawasan dari Dinas Pengendalian Penduduk?
6. Apakah sarana khusus yang diberikan Dinas Pengendalian Penduduk untuk menjalankan program KB?
7. Apakah Dinas Pengendalian Penduduk menyediakan alat kontrasepsi/obat-obatan untuk BKKBN unit 2?
8. Apa yang perlu diperbaiki dalam program KB ini?

**B. Daftar Pertanyaan untuk Pengurus Kampung KB di Desa
Manjapai Kecamatan Bontonompo Kabupaten Gowa**

I. Data Umum

1. Nama :
2. Umur :
3. Jenis Kelamin :
4. Pendidikan Terakhir :
5. Tanggal Wawancara :

II. Data Khusus

1. Bagaimana anda melaksanakan tugas anda?
2. Apa ada arahan petunjuk dari atasan anda?
3. Hambatan-hambatan apa yang anda alami?
4. Bagaimana hambatan itu anda selesaikan?
5. berapa jumlah tenaga kesehatan kb di kecamatan Bontonompo?
6. Apakah ada sarana khusus untuk melancarkan program ini?apakah sarana dan prasarana sudah memadai?
7. adakah perencanaan dalam program kb di kampung Kecamatan ini?
8. bagaimana pelaksanaan program kb di Kecamatan Bontonompo?
9. Adakah hambatan dalam pelaksanaan tersebut?
10. bagaimana sistem pendanaan program KB tsb?
11. apakah ada pengawasan dalam melaksanakan program KB?
12. Apakah menurut anda pelaksanaan program kb sudah optimal dan sudah baik?
13. Apakah BKKBN unit 2 kecamatan memiliki ketersediaan obat/alat kontrasepsi?

14. dari plkb ke bidan desa, dari bidan desa ke masyarakat itu dibagikan secara gratis atau dibeli?

C. Daftar pertanyaan untuk PLKB Desa Manjapai

I. Data Umum

1. Nama :
2. Umur :
3. Jenis Kelamin :
4. Pendidikan Terakhir :
5. Tanggal Wawancara :

II. Data Khusus

1. Kapan anda mulai bekerja sebagai PLKB?
2. Apakah anda ada mendapatkan pelatihan sebelum atau selama anda bertugas? Pelatihan tentang apa? Jelaskan?
3. Apakah tupoksi anda sebagai PLKB?
4. Kegiatan apa saja yang anda lakukan?
5. Hambatan apa yang anda alami dilapangan dalam menjalankan tugas ini? Dan bagaimana penyelesaiannya?
6. Apakah ada diberikan kendaraan khusus untuk turun kelapangan?
7. Adakah dana yang diperlukan dalam anda menjalankan tugas ini? Darimana? Cukup atau tidak?
8. Kepada siapa PLKB melaporkan kegiatan kegiatan yang telah dilakukan?
9. Apakah ada perencanaan yang dibuat oleh plkb?
10. Adakah peran Dinas Pengendalian Penduduk? Adakah pengawasan yang dilakukan Dinas Pengendalian Penduduk?

**D. Daftar pertanyaan untuk peserta KB di Kampung KB Kaluarrang
Desa Manjapai**

I. Data Umum

1. Nama :
2. Umur :
3. Jenis Kelamin :
4. Pendidikan Terakhir :
5. Tanggal Wawancara :

II. Data Khusus

1. Berapa jumlah anak ibu? Jaraknya berapa tahun?
2. Apakah ibu memakai alat kontrasepsi?
3. Alat kontrasepsi apa yang ibu pakai?
4. Apa alasan ibu memakai alat kontrasepsi tersebut?
5. Apakah ada pengarahan dari PLKB atau bidan desa dalam menentukan pilihan alat kontrasepsi?
6. Apakah keluhan yang ibu alami setelah memakai alat kontrasepsi?
7. Bagaimana tanggapan ibu-ibu dalam meningkatkan pemakaian alat kontrasepsi di masyarakat?
8. Adakah pelayanan khusus yang diberikan PLKB atau bidan desa?
9. Jika ada, pelayanan apakah itu?
10. Apakah ibu pernah mendapatkan/mendengar penyuluhan KB? kapan dan siapa yang menyuluh

Lampiran 2 : Lembar Izin Penelitian

PEMERINTAH PROVINSI SULAWESI SELATAN
DINAS PENANAMAN MODAL DAN PELAYANAN TERPADU SATU PINTU
BIDANG PENYELENGGARAAN PELAYANAN PERIZINAN

1 2 0 2 0 1 9 3 0 0 1 7 9 4

Nomor : 1842/S.01/PTSP/2020
Lampiran : -
Perihal : Izin Penelitian

Kepada Yth.
Bupati Gowa

di-
Tempat

Berdasarkan surat Dekan Fak. Kedokteran & Ilmu Kesehatan UIN Alauddin Makassar Nomor : B.1337/FKIK/PP.00.9/03/2020 tanggal 09 Maret 2020 perihal tersebut diatas, mahasiswa/peneliti dibawah ini:

Nama : NURINZANA
Nomor Pokok : 70200115039
Program Studi : Kesehatan Masyarakat
Pekerjaan/Lembaga : Mahasiswa(S1)
Alamat : Jl. Sili Alauddin No. 63, Makassar

Bermaksud untuk melakukan penelitian di daerah/kantor saudara dalam rangka penyusunan Skripsi, dengan judul :
"IMPLEMENTASI PROGRAM KAMPUNG KB TERHADAP EFEKTIFITAS PENGGUNA AKSEPTOR KB DI DESA MANJAPAI KECAMATAN BONTONOMPO KAB. GOWA"
Yang akan dilaksanakan dari : Tgl. 11 s/d 31 Maret 2020

Sehubungan dengan hal tersebut diatas, pada prinsipnya kami *menyetujui* kegiatan dimaksud dengan ketentuan yang tertera di belakang surat izin penelitian.

Demikian Surat Keterangan ini diberikan agar dipergunakan sebagaimana mestinya.

Diterbitkan di Makassar
Pada tanggal : 11 Maret 2020

A.n. GUBERNUR SULAWESI SELATAN
PIH. KEPALA DINAS PENANAMAN MODAL DAN PELAYANAN TERPADU SATU PINTU PROVINSI SULAWESI SELATAN
Selaku Administrator Pelayanan Perizinan Terpadu

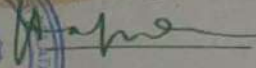

K. JIFFAH RAFIDA DJAFAR ST. MT.
Nip : 19741021 200903 2 001



Tembusan Yth
1. Dekan Fak. Kedokteran & Ilmu Kesehatan UIN Alauddin Makassar di Makassar,
2. Peringkat.

SIMAP PTSP 11-03-2020

Jl. Bougainville No.5 Telp. (0411) 441077 Fax. (0411) 448936
Website : <http://simap.sulselprov.go.id> Email : ptsp@sulselprov.go.id
Makassar 90231





PEMERINTAH KABUPATEN GOWA
DINAS PENANAMAN MODAL DAN PELAYANAN TERPADU SATU PINTU
Jalan/Mesjid Raya No. 38 Tlp. (0411)887188. Sungguminasa 92111

Sungguminasa, 13 Maret 2020

Kepada

Yth. Kepala Desa Manjapai
Di .

Tempat

Nomor : 503/ 95 /DPMP/TSP/III/2020
Lamp :
Perihal : Rekomendasi Penelitian

Surat Dinas Penanaman Modal dan Pelayanan Terpadu Satu Pintu Provinsi Sul-Sel
Nomor : 1842/S.01/PTSP/2020 tanggal 11 Maret 2020 tentang Izin Penelitian.

Dengan ini disampaikan kepada saudara bahwa yang tersebut di bawah ini:

Nama : **NURINZANA**
Tempat/Tanggal Lahir : Sungguminasa, 21 September 1997
Nomor Pokok : 70200115039
Jenis Kelamin : Perempuan
Program Studi : Kesehatan Masyarakat
Pekerjaan/Lembaga : Mahasiswa (S-1)
Alamat : Bontobaddo Kalebarembeng Kec. Bontonompo

Bermaksud akan mengadakan Penelitian/Pengumpulan Data dalam rangka penyelesaian Skripsi/Tesis di wilayah/tempat Bapak/Ibu yang berjudul "**IMPLEMENTASI PROGRAM KAMPUNG KB TERHADAP EFEKTIFITAS PENGGUNA AKSEPTOR KB DI DESA MANJAPAI KECAMATAN BONTONOMPO KAB. GOWA**"

Selama : 11 Maret 2020 s/d 31 Maret 2020
Pengikut : Tidak Ada

Sehubungan dengan hal tersebut di atas, maka pada prinsipnya kami dapat menyetujui kegiatan tersebut dengan ketentuan :

1. Sebelum dan sesudah melaksanakan kegiatan kepada yang bersangkutan harus melapor kepada Bupati Cq. Dinas Penanaman Modal dan Pelayanan Terpadu Satu Pintu Kab.Gowa;
2. Penelitian/Pengambilan Data tidak menyimpang dari izin yang diberikan.;
3. Mentaati semua peraturan perundang-undangan yang berlaku dan mengindahkan adat istiadat setempat;
4. Menyerahkan 1(satu) Eksemplar copy hasilpenelitian kepada BupatiGowa Cq. Kepala Dinas Penanaman Modal dan Pelayanan Terpadu Satu Pintu Kab.Gowa.

Demikian disampaikan dan untuk lancarnya pelaksanaannya dimaksud diharapkan bantuan seperlunya.

KEPALA DINAS

H.INDRA SETIAWAN ABBAS, S.Sos, M.Si

Pangkat : Pembina Muda

Nip : 19721026 199303 1 003

Tembusan disampaikan kepada:

- Yth. 1. Bupati Gowa (Sebagai Laporan)
2. Dekan Fak. Kedokteran & Ilmu Kesehatan UIN Alauddin Makassar di Makassar,
3. Camat Bontonompo,
4. Yang bersangkutan,
4. Pertinggal,-



KEMENTERIAN AGAMA REPUBLIK INDONESIA
UNIVERSITAS ISLAM NEGERI ALAUDDIN MAKASSAR
FAKULTAS KEDOKTERAN DAN ILMU KESEHATAN

Kampus I: Jalan Sultan Alauddin No. 63 Makassar
Kampus II: Jalan H.M. Yasin Limpo No. 36 Telp. (0411)841879 Fax.0411-8221400 Gowa
Email: www.fkik.uin-alauddin.ac.id

Nomor : B.1357/FKIK/PP.00.9/03/2020
Lamp : -
Hal : **Pemohonan izin penelitian**

Gowa, 09 Maret 2020

Yth.
Gubernur Prov. Sulawesi Selatan
Cq. Kepala UPT P2T, BKPM D Prov. Sulawesi Selatan
di-
Tempat

Assalamu Alaikum Warahmatullahi Wabarakatu

Dalam rangka penyelesaian Skripsi mahasiswa Program Studi Kesehatan Masyarakat Fakultas Kedokteran dan Ilmu Kesehatan UIN Alauddin Makassar, maka bersama ini kami memohon kesediaan Bapak, Ibu, saudara (i) memberikan rekomendasi untuk melakukan penelitian kepada mahasiswa yang tersebut di bawah ini:

Nama : Nurinzana
NIM : 70200115039
Program Studi : Kesehatan Masyarakat
Judul Penelitian : Implementasi Program Kampung KB Terhadap Efektifitas Pengguna Akseptor KB di Desa manjapai Kecamatan Bontonompo Kab. Gowa.
Dosen Pembimbing : 1. Dr. Sitti Raodhah, SKM., M.Kes.
2. Muhammad Rusmin, SKM., MARS.

Demikian penyampaian kami, atas kesediaan dan kerjasamanya diucapkan terima kasih.

Wassalam

a.n. Dekan Fakultas Kedokteran dan Ilmu Kesehatan
Wakil Dekan Bidang Akademik



Gemy Nastity Handayany

Tembusan:
Dekan FKIK (sebagai laporan)

Lampiran 3 : Matriks Hasil Wawancara Informan

IMPLEMENTASI PROGRAM KAMPUNG KB TERHADAP EFEKTIVITAS PENGGUNA AKSEPTOR KB DI DUSUN KALUARRANG DESA MANJAPAI KECAMATAN BONTONOMPO KABUPATEN GOWA TAHUN 2021

VARIABEL : KOMUNIKASI

| NO. | INFORMASI | KODE INFORMAN | CONTENT ANALYSIS | REDUKSI | INTI SARI | INTERPRETASI/MAKNA |
|-----|---|----------------------|--|---|---|---|
| 1. | Adanya kebijakan tertulis tentang Program pencahangan Kampung KB. | Pelindung Kampung KB | “ <i>Program Kampung KB ini itu sudah ada SKnya sejak masa pencahangan pada tahun 2018. Dan struktural pengurusanya juga sudah ada dibuatkan pada masa</i> | Surat Keputusan (SK) tentang Program Kampung KB di Dusun Kaluarrang Desa Manjapai Kecamatan Bontonompo telah diterapkan dengan SK yang telah dibuat sejak masa pencahangan pada tahun 2018. Ini menandakan bahwa program kampung KB sudah resmi diterapkan dan hampir semua masyarakat Desa Manjapai mengetahui tentang kebijakan | SK tentang Program Kampung KB di Dusun Kaluarrang Desa Manjapai Kecamatan Bontonompo telah diterapkan dengan SK yang telah dibuat sejak masa pencahangan pada tahun 2018. | Program Kampung KB sudah diterapkan di Dusun Kaluarrang Desa Manjapai Kecamatan Bontonompo Kabupaten Gowa sejak masa pencahangan yaitu pada tahun 2018. |

| | | | | | | |
|----|---|----|---|--|---|--|
| | | | <i>pencahangan”</i> | tersebut. | | |
| | | ST | <i>“ Kami sebagai pengurus Kampung KB di Dusun Kaluarrang Desa Manjapai itu sudah di SK kan. Sekaligus sudah diberikan tanggung jawab sesuai bidang masing masing “</i> | | | |
| 2. | Adanya media promosi tentang program kampung KB | SI | <i>“ Media promosi saya lihat ada di Kampung Rewako Desa Manjapai berupa spanduk yang ada di rumah data, tapi disana sekarang digunakan sebagai posko keamanan Covid“</i> | Media promosi seperti spanduk terdapat di pintu gerbang dan rumah data. Meskipun spanduk tanda pengenalan di pintu gerbang sudah sangat rusak dan tidak diperbaharui dan juga rumah data yang merupakan tempat paling menonjol untuk dijadikan sebagai tempat promosi dan pengenalan kampung KB sekarang di alihfungsikan menjadi Kampung Rewako posko | Terdapat media promosi program kampung KB seperti spanduk di pintu gerbang tetapi tidak di rawat dan kurang diperhatikan untuk di perbaharui. | Kurang terawat dan diperhatikannya media promosi program kampung KB. |

| | | | | | | |
|----|--|-----|---|---|---|---|
| | | | | penanganan covid 19. | | |
| | | MSH | <p><i>“ Sebenarnya dek ada juga itu spanduk di gerbang masuk Kampung KB tapi sudah rusakmi spanduknya karna sudah tua toh, baru tidak pernah diganti ganti jadi rusak skalimi itu “</i></p> | | | |
| 3. | <p>Sosialisasi tentang penerapan Kampung KB di Dusun Kaluarrang Desa Manjapai Kecamatan Bontonompo Kab. Gowa</p> | RL | <p><i>“ Selama saya dan teman-teman diamanahkan menjadi pengurus kampung KB, sepertinya hanya 4 kali di undang dan dilibatkan, seperti waktu peresmian kampung KB, Kegiatan pelatihan sama waktu datang pak dinas karna masuk stunting toh juga “</i></p> | <p>Sosialisasi tentang penerapan program Kampung KB Di Desa Manjapai Kecamatan Bontonompo Kabupaten Gowa sudah dilaksanakan tetapi belum maksimal karna hanya sebagian yaitu perwakilan bidang yang dilibatkan, sedangkan untuk dikalangan masyarakat khususnya ibu peserta KB aktif juga dibatasi karena kondisi</p> | <p>Sosailisasi pelaksanaan program kampung KB Di Desa Manjapai sudah dilaksanakan tetapi belum maksimal dan tidak merata.</p> | <p>Sosialisasi penerapan program Kampung KB belum maksimal.</p> |

| | | | | | |
|--|--|----|--|--|--|
| | | | | <p>covid 19 yang mengakibatkan sosialisasi hanya beberapa kali dilaksanakan dibandingkan tahun pertama pencaanangan.</p> | |
| | | HN | <p><i>“ Pengurus inti dan perwakilan tiap bidang selalu dilibatkan dalam kegiatan sosialisasi. Kenapa hanya perwakilan, karena sekarang adalah masa pandemi jadi segala sesuatu hanya dilibatkan beberapa orang yaitu perwakilan tiap bidang dan pengurus inti Kampung KB”</i></p> | | |
| | | SN | <p><i>“kayaknya sudah pernah dilakukan sosialisasi itu kepada peserta</i></p> | | |

| | | | | | | |
|----|------------------------------|----------------------|---|---|--------------------------------|---|
| | | | <p>akseptor KB mengenai alat kontrasepsi, baik itu alkon jangka pendek maupun alkon jangka panjang. Biasa juga dibagikan alkon gratis kayak pil kb begitu eh sama kondom “</p> | | | |
| | | SR | <p>“ Memang ada sosialisasi yang dilakukan sama petugas KB dan pengurus Kampung KB terkait penggunaan Alat Kontrasepsi dan kesejahteraan program KB dan juga kita ditanya bahwa KB itu bisa mengatur jarak umur anak”</p> | | | |
| 4. | Tujuan dan manfaat penerapan | Pelindung Kampung KB | <p>“ Berbicara mengenai manfaat, saya sebagai</p> | Manfaat dan tujuan pencanangan program Kampung KB di Desa | Manfaat dari penerapan program | Manfaat dari penerapan program Kampung KB |

| | | | | | | |
|--|------------|----|---|--|--|--|
| | Kampung KB | | <p><i>pemerintah Desa sekaligus Pelindung di Kampung KB ini sangat mengapresiasi didirikannya kampung KB ini. Bukan hanya mengatur jarak kehamilan tetapi juga ini menekan laju pertumbuhan penduduk yang tujuannya juga mengatur kesejahteraan setiap keluarga.”</i></p> | <p>Manjapai Kecamatan Bontonompo Kabupaten Gowa sesuai dengan manfaat secara umum mengenai program kampung KB ini merupakan salah satu program yang paling ampuh guna meningkatkan ketahanan keluarga, kesehatan, keselamatan ibu, anak dan perempuan.</p> | <p>Kampung KB adalah untuk meningkatkan kesejahteraan keluarga dan juga untuk mengatur jarak kelahiran demi meningkatnya derajat kesehatan masyarakat.</p> | <p>adalah untuk meningkatkan kesejahteraan keluarga dan juga untuk mengatur jarak kelahiran demi meningkatnya derajat kesehatan masyarakat dan tujuannya adalah untuk menjadi kampung KB percontohan di Desa lain.</p> |
| | | FM | <p><i>“ Manfaatnya banyak sekali, selain bisa mengurangi Angka Kematian Ibu (AKI) dan Angka Kematian Balita (AKB) serta meningkatkan kualitas hidup</i></p> | | | |

| | | | | | |
|--|--|----|--|--|--|
| | | | <p>masyarakat di tingkat kampung melalui beberapa kegiatan dan pelatihan yang diberikan kepada masyarakat serta pembangunan sektor lain dalam rangka mewujudkan keluarga kecil berkualitas “</p> | | |
| | | DW | <p>“ Manfaat Kampung KB di Dusun Kaluarrang Desa Manjapai, selain bisa mengentaskan kemiskinan, juga mendekatkan pembangunan kepada masyarakat. Intinya program ini melibatkan semua sektor pembangunan. Dengan kata lain,</p> | | |

| | | | | | |
|--|--|----|--|--|--|
| | | | <p><i>Kampung KB tidak hanya persoalan membatasi dan menekan pertumbuhan penduduk, tetapi juga memberdayakan potensi masyarakat agar berperan nyata dalam pembangunan “</i></p> | | |
| | | FR | <p><i>“ Menurut saya, selama ini ketika diadakan pertemuan dan pelatihan, kami selalu diberitahu sama petugas BKKBN, katanya ini menghindari bahaya kematian ketika melahirkan. Jadi kita diajar untuk mengatur jarak kehamilan. Dan kadang-kadang juga kami</i></p> | | |

| | | | | | |
|--|--|----|---|--|--|
| | | | <i>dikasih pil KB gratis “</i> | | |
| | | AS | <i>“ Yang saya tau itu dari hasil sosialisasi ibu BKKBN katanya manfaatnya itu kita bisa tau bagaimana cara mengatur kehamilan, apa lagi ini adalah kehamilan saya yang pertama. Supaya bede bisaki kasih sekolah anak anak baik baik kak nanti. Sama supaya selamat persalinan nanti “</i> | | |

UNIVERSITAS ISLAM NEGERI

VARIABEL : SUMBER DAYA

| NO. | INFORMASI | KODE INFORMAN | CONTENT ANALYSIS | REDUKSI | INTI SARI | INTERPRETASI/ MAKNA |
|-----|-----------|---------------|--------------------|---------------------|---------------|---------------------|
| 1. | Adanya | ST | <i>“ jadi saya</i> | Pembagian tugas dan | Pengimplement | Pembagian tugas |

| | | | | | | |
|----|--|----|--|---|--|---|
| | peraturan tugas dan tanggung jawab sebagai sasaran dan pelaksana penerapan program Kampung KB. | | <p><i>mengikuti rapat dan juga pernah ikut sosialisasi, tetapi sekarang terkendala hanya perwakilan bidang saja yang kadang-kadang diundang melihat kondisi sekarang yang masih covid tetapi pernah juga waktu rapat pertama hadir semua pengurus Kampung KB setelah peresmian “</i></p> | <p>tanggung jawab sebagai pihak pelaksana dan sasaran dalam program kebijakan Kampung KB sudah berjalan namun belum maksimal dikarenakan kondisi pandemi.</p> | <p>asian program Kampung KB ini sudah berjalan namun belum maksimal.</p> | <p>dalam mengimplemntasikan tanggung jawab sebagai pengurus Kampung KB sudah berjalan namun belum maksimal.</p> |
| 2. | Sumber Daya | FM | “ untuk dana itu | Sumber daya finansial | Dalam | Sumber daya |

| | | | | | | |
|--|-----------|----|--|--|---|--|
| | Finansial | | <i>ada dan bersumber dari APBN”</i> | yang menjadi modal utama dalam keberhasilan penerapan kebijakan program Kampung KB di Dusun Kaluarrang Desa Manjapai Kecamatan Bontonompo Kabupaten Gowa sudah ada dan berasal dari APBN meskipun dengan anggaran yang terbatas. | penerapan program Kampung KB ini telah memiliki dana yang bersumber dari APBN yang dalam penerapannya masih terbatas. | finansial di Kampung KB Desa Manjapai Kecamatan Bontonompo Kabupaten Gowa berasal dari APBN. |
| | | SA | <i>“ ada dana dari APBN dek, jadi setiap kegiatan saya sebagai bendahara memegang uang itu dan membelanjakan untuk setiap kegiatan, misalnya kalau ada pertemuan disediakan kue-kue dan uang transpor peserta tapi begitumi juga</i> | | | |

| | | | | | | |
|--|--|--|---|--|--|--|
| | | | <i>dek biasa kegiatan seragam di Gowa “</i> | | | |
|--|--|--|---|--|--|--|

VARIABEL : DISPOSISI

| NO. | INFORMASI | KODE INFORMAN | CONTENT ANALYSIS | REDUKSI | INTI SARI | INTERPRETASI/ MAKNA |
|-----|---|---------------|---|--|---|--|
| 1. | Pasangan usia subur yang melepas alat kontrasepsi | NI | <i>“ sekarang saya tidak ber KB karena anakku yang pertama sudah kelas dua SD “</i> | Watak dan karakteristik yang dimiliki oleh implementor seperti komitmen, kejujuran, dan sikap demokratis. Sikap ini akan menurunkan resistensi masyarakat dan menumbuhkan rasa percaya dan kepedulian kelompok sasaran terhadap implementor dan kebijakan. | Penerapan program kebijakan Kampung KB ini mendapat dukungan yang baik dan dapat dipahami dengan baik oleh masyarakat dan sejauh ini sudah berjalan | Pencanangan program Kampung KB ini sudah berjalan namun belum efektif. |

| | | | | | | |
|--|--|--|--|--|--|--|
| | | | | | namun belum efektif karena terkendala oleh pandemi Covid 19 yang segala macam kegiatan di Desa harus dibatasi. | |
|--|--|--|--|--|--|--|

VARIABEL : STRUKTUR BIROKRASI

| NO. | INFORMASI | KODE INFORMAN | CONTENT ANALYSIS | REDUKSI | INTI SARI | INTERPRETASI/MAKNA |
|-----|--|---------------|---|---|--|--|
| 1. | Aspek dari struktur organisasi adalah adanya Standard Operating Procedur (SOP) | MS | “ dalam melaksanakan semua kegiatan itu semua pihak pengurus dilibatkan dan melaksanakan kegiatan juga sudah ada beberapa yang paham mengenai | Struktur organisasi yang bertugas mengimplementasikan sebuah kebijakan memiliki pengaruh yang signifikan terhadap implementasi kebijakan, adapun spek dari struktur organisasi adalah adanya Standard Operating Procedur (SOP). | SOP dalam penerapan program kebijakan Kampung KB ini telah mengikuti SOP yang ada meskipun pelaksanaannya terkendala dan tidak efektif dalam | Dalam penerapan kebijakan program Kampung KB ini telah mengikuti SOP yang ada tetapi tidak efektif dalam pelaksanaannya. |

| | | | | | |
|--|--|--|---|-----------------------|--|
| | | | <p><i>standar operasi kegiatannya, tapi tidak menutup kemungkinan masih ada pengurus yang masih kurang paham dalam pelaksanaan standar operasi dalam kegiatan, biasa juga di desa kalau SOP orang awam kurang paham tapi kalau dibilang ketentuan kegiatan biasa dibilang begini caranya langkah langkahnya baru biasa mengerti “</i></p> | <p>menjalankannya</p> | |
|--|--|--|---|-----------------------|--|

Lampiran 4

DOKUMENTASI PENELITIAN



Gambar 1
Wawancara dengan informan



Gambar 2
Wawancara dengan informan



Gambar 3
Wawancara dengan informan



Gambar 4
Wawancara dengan informan



Gambar 5
Gerbang Kampung KB



Gambar 6
Wawancara dengan informan



Gambar 7
Proses informasi data



Gambar 8
Wawancara dengan informan



Gambar 9
Wawancara dengan informan



Gambar 10
Wawancara dengan informan

UNIVERSITAS ISLAM NEGERI
ALAUDDIN
M A K A S S A R

RIWAYAT HIDUP PENELITI



Penulis di lahirkan di Sungguminasa 21 September 1997 dari cinta dan kasih sayang yang tidak terbatas oleh sepasang suami istri yang bernama bapak H. Saharuddin dan ibu Hj. Jumriani yang sekarang sudah menjadi seorang istri dari suami tercinta kakanda Firman. Peneliti merupakan anak ke-dua dari empat bersaudara dan dibesarkan di lingkungan Makassar Gowa dengan keluarga yang sederhana. Memulai pendidikannya di SDN Anassappu pada usia 6 tahun periode 2004-2009.

Kemudian melanjutkan pendidikan sekolah menengah pertama di SMP Negeri 3 Bontonompo pada tahun 2010-2012. Selanjutnya peneliti melanjutkan pendidikannya di SMA Unggulan Negeri 1 Bajeng pada tahun 2013-2015

Pada tahun 2015, Peneliti melanjutkan pendidikan di Universitas Islam negeri Alauddin Makassar untuk menimba ilmu sampai jenjang Strata Satu. Peneliti memilih jurusan kesehatan masyarakat di Fakultas Kedokteran dan Ilmu Kesehatan. Peneliti mengambil peminatan Administrasi Kebijakan Kesehatan (AKK)

Selama mengenyam pendidikan di UIN Alauddin Makassar, Peneliti tidak hanya aktif dalam perkuliahan melainkan juga aktif dalam organisasi intra dan ekstra kampus diantaranya adalah Bendahara HMJ Kesehatan Masyarakat Uin Alauddin Makassar dan Demisioner Hipma Gowa Kordinator Bontonompo.