

**SISTEM REKRUTMEN PEMBIMBING IBADAH HAJI PERIODE 2019 DI
KEMENTERIAN AGAMA KABUPATEN TAKALAR**



Skripsi

Diajukan Untuk Memenuhi Salah Satu Syarat Meraih Gelar
Sarjana Ekonomi Jurusan Manajemen Haji dan Umrah
Pada Fakultas Dakwah dan Komunikasi
UIN Alauddin Makassar

Oleh:

ST. ASRI MAHASARAH

NIM: 50800117005

**FAKULTAS DAKWAH DAN KOMUNIKASI
UIN ALAUDDIN MAKASSAR**

2021

PERNYATAAN KEASLIAN SKRIPSI

Mahasiswa yang bertanda tangan di bawah ini:

Nama : St. Asri Mahasarah
NIM : 50800117005
Tempat/Tgl. Lahir : Campagaya, 9 September 1999
Jur/Prodi/Konsentrasi : Manajemen Haji dan Umrah
Fakultas/Program : Dakwah dan Komunikasi
Alamat : Jln. Skarda N
Judul : Sistem Rekrutmen Pembimbing Ibadah Haji Periode 2019 di Kementerian Agama Kabupaten Takalar.

Menyatakan dengan sesungguhnya dan penuh kesadaran bahwa skripsi ini benar adalah hasil karya sendiri. Jika di kemudian hari terbukti bahwa ia merupakan duplikat, tiruan, plagiat, atau dibuat oleh orang lain, sebagian atau seluruhnya, maka skripsi dan gelar yang diperoleh karenanya batal demi hukum.

Gowa, 20 Agustus 2021 M
Penyusun,

UNIVERSITAS ISLAM NEGERI

St. Asri Mahasarah
NIM.50800117005





ALAUDDIN
M A K A S S A R

PENGESAHAN SKRIPSI

Skripsi yang berjudul, “Sistem Rekrutmen Pembimbing Ibadah Haji Periode 2019 di Kementerian Agama Kabupaten Takalar”, yang disusun oleh St. Asri Mahasrah, NIM: 50800117005, mahasiswa Jurusan Manajemen Haji dan Umrah pada Fakultas Dakwah dan Komunikasi UIN Alauddin Makassar, telah diuji dan dipertahankan dalam sidang munaqasyah yang diselenggarakan pada hari Jumat, tanggal 20 Agustus 2021 M, bertepatan dengan 11 Muharram 1443 H, dinyatakan telah dapat diterima sebagai salah satu syarat untuk memperoleh gelar Sarjana dalam Ilmu Dakwah dan Komunikasi, Jurusan Manajemen Haji dan Umrah.

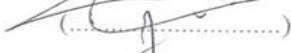
Gowa, 20 Agustus 2021 M.
11 Muharram 1443 H.

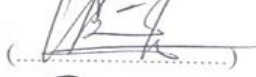
DEWAN PENGUJI:

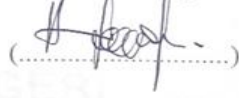
Ketua	: Dr. H. Andi Abdul Hamzah, Lc., M.Ag	()
Sekretaris	: Dr. Hamiruddin, M.Ag	()
Munaqisy I	: Dr. H. Misbahuddin, M.Ag	()
Munaqisy II	: Dr. St. Nasriah, M.Sos.I	()
Pembimbing I	: Dr. Hj. Nurlaelah Abbas, Lc., MA	()
Pembimbing II	: Dr. Hamriani, S.Sos.I., M.Sos.I	()

Diketahui oleh:
Dekan Fakultas Dakwah dan Komunikasi
UIN Alauddin Makassar,

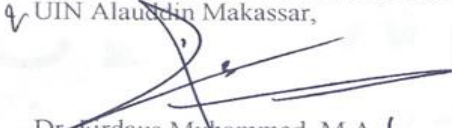
Dr. Firdaus Muhammad, M.A
NIP: 19760220 100501 1 002

ALAUDDIN
M A K A S S A R

KATA PENGANTAR

الْحَمْدُ لِلَّهِ الَّذِي كَانَ بِعِبَادِهِ خَبِيرًا بَصِيرًا تَبَارَكَ الَّذِي جَعَلَ فِي السَّمَاءِ بُرُوجًا وَجَعَلَ فِيهَا سِرَاجًا. أَشْهَدُ أَنْ لَا إِلَهَ إِلَّا اللَّهُ وَأَشْهَدُ أَنَّ مُحَمَّدًا عَبْدُهُ وَرَسُولُهُ بَعَثَهُ بِالْحَقِّ بَشِيرًا وَنَذِيرًا وَدَاعِيًا إِلَى الْحَقِّ بِإِذْنِهِ. وَسِرَاجًا مُنِيرًا اللَّهُمَّ صَلِّ عَلَيْهِ وَعَلَى آلِهِ وَصَحْبِهِ وَسَلِّمْ تَسْلِيمًا كَثِيرًا أَمَّا بَعْدُ ۝

Segala puji bagi Allah swt atas rahmat, taufiq, dan hidayah-Nya, sehingga penulis dapat menyelesaikan skripsi ini dengan judul “*Sistem Rekrutmen Pembimbing Ibadah Haji Periode 2019 di Kementerian Agama kabupaten Takalar*”. Salam dan salawat selalu terpatri dalam sanubari, sebagai haturan doa kepada reformasi sejati Rasulullah Muhammad saw, beserta para keluarga, sahabat, dan para pengikutnya.

Skripsi ini disusun dalam rangka memenuhi salah satu syarat untuk memperoleh gelar kesarjanaan S1 (Strata 1) pada jurusan Manajemen Haji dan Umrah Fakultas Dakwah dan Komunikasi Universitas Islam Negeri Alauddin Makassar. Proses penyusunan skripsi ini, penulis sangat menyadari bahwa banyak pihak yang telah berkontribusi. Karena itu penulis ingin mengucapkan terimakasih kepada orang-orang yang telah mendo’akan, membantu dan mendukung penulis sehingga karya ilmiah ini dapat terselesaikan.

1. Prof. H. Hamdan Juhanis M.A, Ph.D selaku Rektor UIN Alauddin Makassar, serta Prof. Dr. Mardan M.Ag. selaku Wakil Rektor I, Dr. Wahyuddin, M.Hum selaku Wakil Rektor II dan Prof. Dr. Darussalam, M.Ag selaku Wakil Rektor III, dan Dr. H. Kamaluddin Abunawas, M.Ag Wakil Rektor Bidang Kerjasama yang telah menyediakan fasilitas belajar sehingga peneliti dapat mengikuti kuliah dengan baik.
2. Dr. Firdaus Muhammad, M.A selaku Dekan Fakultas Dakwah dan Komunikasi UIN Alauddin Makassar, beserta Dr. Irwan Misbach, S.E., M.Si selaku Wakil

- Dekan I, Dr. Hj. Nurlaelah Abbas, Lc, MA selaku Wakil Dekan II dan Dr. Irwanti Said, M. Pd selaku Wakil Dekan III.
3. Dr. H. Andi Abdul Hamzah, Lc., M.Ag. selaku Ketua Jurusan Manajemen Haji dan Umrah dan Dr. H. Suf Kasman, M.Ag Sekretaris Jurusan Manajemen Haji dan Umrah Fakultas Dakwah dan Komunikasi UIN Alauddin Makassar, dengan rasa tulus memberikan arahan, motivasi, nasehat, dan masukan serta bimbingan selama penulis menempuh kuliah.
 4. Dr. Hj. Nurlaelah Abbas, Lc., M.A selaku Pembimbing I, dan Dr. Hamriani, S.Sos.I.,M.Sos.I selaku Pembimbing II, yang telah meluangkan waktu mengarahkan serta membimbing penulis sehingga skripsi ini terselesaikan dengan baik.
 5. Dr. H. Misbahuddin, M.Ag selaku Munaqisy I, Dr. Sitti Nasriah, M.Sos.I selaku Munaqisy II, yang telah meluangkan waktu mengarahkan dan merevisi atau menguji skripsi yang telah penulis susun yaitu terkait referensi dan teori yang penulis gunakan serta hasil yang telah dicapai dalam penulisan ini sehingga skripsi ini terselesaikan dengan baik.
 6. Kepada seluruh Pengelola Perpustakaan dan staf Fakultas Dakwah dan Komunikasi UIN Alauddin atas kontribusinya kepada penulis dalam membantu menyediakan berbagai literatur ilmiah.
 7. Terima kasih kepada keluarga yang tiada hentinya memberikan saya semangat dalam menyusun.
 8. Terima kasih kepada kepala Seksi PHU serta seluruh Staf Penyelenggara Haji dan Umrah yang telah memberikan waktunya untuk bersedia diwawancara terkait pengumpulan data pada penelitian skripsi ini dan telah membantu penulis selama

penulisan di Seksi Penyelenggara Haji dan Umrah Kementerian Agama Kabupaten Takalar.

9. Terima kasih kepada teman-teman Manajemen Haji dan Umrah angkatan 2017 dan juga teman-teman kaum sarjana bulan 9 yang selalu bersama dalam susah maupun senang untuk terus memberikan semangat yang tiada hentinya.
10. Terimakasih juga kepada teman-teman Mekkah 2021 yang selalu membantu saya dalam penyelesaian skripsi ini.
11. Kepada kedua orang tua tercinta Ayahanda Kamaruddin Dg. Lala dan Ibunda Herlina Dg. Lina yang dengan kasih sayang dan rasa tulus membesarkan dan mendidik hingga saya berhasil meraih pendidikan.

Akhirnya penulis berharap semoga penulisan ini bermanfaat dan segala partisipasi semua pihak yang tidak sempat tertuang namanya dalam skripsi ini mendapat imbalan yang berlipat ganda di sisi Allah Swt,Amin.

Gowa, 12 Agustus 2021
Penyusun,

UNIVERSITAS ISLAM St. Asri Mahasarah
NIM.50800117005

ALAUDDIN
M A K A S S A R

DAFTAR ISI

JUDUL	i
PE RNYATAAN KEASLIAN SKRIPSI.....	ii
PENGESAHAN SKRIPSI	iii
KATA PENGANTAR	iv
DAFTAR ISI	vii
DAFTAR TABEL	ix
PEDOMAN TRANSLITERASI.....	x
ABSTRAK.....	xvii
BAB I PENDAHULUAN.....	1-8
A. Latar Belakang Masalah.....	1
B. Fokus Penelitian dan Deskripsi Fokus	4
C. Rumusan Masalah	5
D. Kajian Pustaka.....	5
E. Tujuan dan Kegunaan Penelitian.....	6
BAB II TINJAUAN TEORITIS	9-43
A. Tinjauan Umum tentang Sistem Rekrutmen	9
B. Tinjauan Umum tentang Proses Rekrutmen.....	12
C. Tinjauan Umum tentang Pembimbing Ibadah Haji.....	29
BAB III METODOLOGI PENELITIAN.....	44-49
A. Jenis dan Lokasi Penelitian	44
B. Pendekatan Penelitian.....	45
C. Sumber Data	45
D. Metode Pengumpulan Data	46
E. Instrumen Penelitian	46
F. Teknik Pengelohan dan Analisis Data.....	47
G. Keabsahan Data	48

BAB IV SISTEM REKRUTMEN PEMBIMBING IBADAH HAJI PERIODE 2019 DI KEMENTERIAN AGAMA KABUPATEN TAKALAR	50-66
A. Gambaran Umum Lokasi Penelitian	50
B. Proses Rekrutmen Petugas Haji Periode 2019 di Kementerian Agama Kabupaten Takalar	55
C. Faktor Pendukung dan Penghambat dalam Pelaksanaan Proses Rekrutmen Pembimbing Ibadah Haji Periode 2019 di Kementerian Agama Kabupaten Takalar	66
BAB V PENUTUP	72-73
A. Kesimpulan.....	72
B. Implikasi Penelitian	73
DAFTAR PUSTAKA.....	74
LAMPIRAN-LAMPIRAN.....	77
DAFTAR RIWAYAT HIDUP.....	95

UNIVERSITAS ISLAM NEGERI
ALAUDDIN
M A K A S S A R

DAFTAR TABEL

Tabel 4.1 Nama Pendaftar Calon Pembimbing Ibadah Haji	54
Tabel 4.2 Nilai Seleksi Administrasi Untuk Petugas TPIH	55
Table 4.3 Daftar Peserta yang Lulus Menjadi petugas Haji.....	55

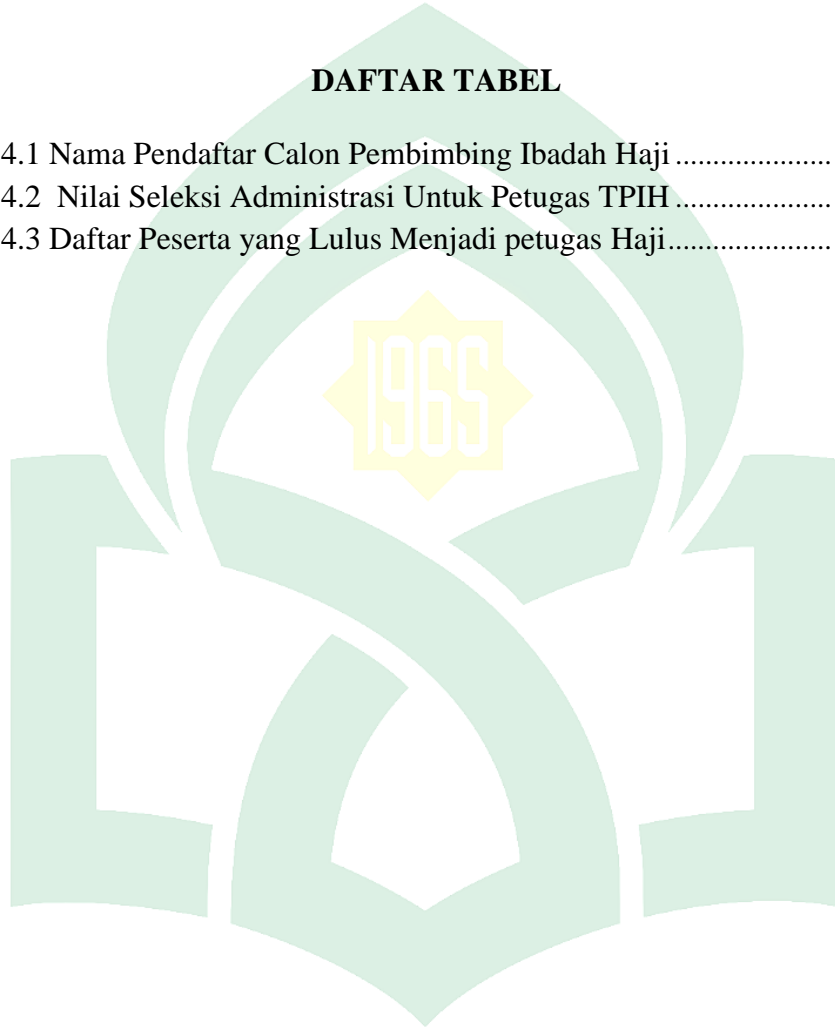

UNIVERSITAS ISLAM NEGERI
ALAUDDIN
M A K A S S A R

PEDOMAN TRANSLITERASI

A. *Transliterasi Arab-Latin*

Daftar huruf bahasa Arab dan transliterasinya ke dalam huruf latin dapat dilihat pada kalimat berikut:

1. *Konsonan*

Huruf Arab	Nama	Huruf Latin	Nama
ا	Alif	Tidak di lambangkan	Tidak di lambangkan
ب	Ba	B	Be
ت	Ta	T	Te
ث	Ša	Š	Es (dengan titik diatas)
ج	Jim	J	Jc
ح	Ĥa	Ĥ	Ha (dengan titik diatas)
خ	Kha	Kh	Ka dan Ha
د	Dal	D	De
ذ	Žal	Ž	Zet (dengan titik di atas)
ر	Ra	R	Er
ز	Zai	Z	Zet
س	Sin	S	Es
ش	Syin	Sy	Es dan Ye
ص	Šad	Š	Es (dengan titik dibawah)
ض	Đad	Đ	De (dengan titik dibawah)
ط	Ṭa	Ṭ	Te (dengan titik dibawah)
ظ	Ẓa	Ẓ	Zet (dengan titik dibawah)
ع	‘Ain	‘	Apostrof terbaik
غ	Gain	G	Ge
ف	Fa	F	Ef
ق	Qof	Q	Qi
ك	Kaf	K	Ka
ل	Lam	L	El
م	Mim	M	Em
ن	Nun	N	En

و	Wau	W	We
هـ	Ha	H	Ha
ء	Hamzah	'	Apostrof
ي	Ya	Y	Ye

Hamzah (ء) yang terletak diawal kata tanpa di beri tanda apapun. Jika ia terletak di awal atau diakhir, maka di tulis dengan tanda (').

2. Vokal

Vokal dalam bahasa arab sama halnya dengan vokal dalam bahasa Indonesia, terdiri dari vokal tunggal atau monoftong dan vokal rangkap atau diftong.

Vokal Tunggal bahasa Arab yang lambangnya berupa tanda atau harakat, transliterasinya sebagai berikut:

Tanda	Nama	Huruf Latin	Nama
اَ	<i>fathah</i>	A	A
اِ	<i>Kasrah</i>	I	I
اُ	<i>dammah</i>	U	U

Vokal Rangkap bahasa arab yang lambangnya berupa gabungan antara harakat dan huruf, transliterasinya berupa gabungan huruf yaitu:

Tanda	Nama	Huruf Latin	Nama
اِي	<i>fathah dan Yā'</i>	Ai	a dan i
اُو	<i>fathah dan Wau</i>	Au	a dan u

Contoh:

كَيْفَ : *kaifa*

هَوَّلَ : *hauila*

3. Maddah

Maddah atau vokal panjang yang lambangnya berupa harakat dan huruf, transliterasinya berupa huruf dan tanda, yaitu:

Harakat Dan Huruf	Nama	Huruf dan Tanda	Nama

ا اِ	<i>fathah</i> dan <i>alif</i> atau <i>yā'</i>	ā	a dan garis di atas
ي	<i>kasrah</i> dan <i>yā'</i>	ī	i dan garis di atas
و	<i>ḍammah</i> dan <i>wau</i>	ū	u dan garis di bawah

Contoh:

مَاتَ : *māta*
 رَمَى : *ramā*
 قِيلَ : *qīla*
 يَمُوتُ : *yamūtu*

4. *Tā' marbūṭah*

Transliterasi untuk *Tā' marbūṭah* ada dua, yaitu: *Tā' marbūṭah* yang hidup atau mendapat *harakat fathah, kasrah, dan ḍammah*, transliterasinya adalah [t]. Sedangkan *Tā' marbutah* yang mati atau mendapat *harakat sukun*, transliterasinya adalah [h].

Kalau pada kata yang terakhir dengan *Tā' marbūṭah* diikuti oleh yang menggunakan kata sedang al-serta bacaan kedua kata itu terpisah, maka *Tā' marbūṭah* itu di translasikan dengan (h).

Contoh:

رَوْضَةُ الْأَطْفَالِ : *Rauḍah Al-Aṭfāl*
 الْمَدِينَةُ الْقَادِسِيَّةُ : *Al-Madīnah Al-Fāḍilah*
 الْحِكْمَةُ : *Al-ḥikmah*

5. *Syaddah (Tasydīd)*

Sayddah atau *tasydīd*, yang dalam abjad arab di lambangkan dengan sebuah tanda *tasydīd (ّ)*, dalam transliterasi ini di lambangkan dengan perulangan huruf (konsonan ganda) yang diberi tanda *syaddah*.

Contoh:

رَبَّنَا : *Rabbanā*

نَجَّيْنَا : *Najjānā*

الْحَقُّ : *al-ḥaqq*

نُعَمُّ : *nu''ima*

عَدُوٌّ : *'aduwwun*

Jika huruf *ي* ber-*tasydid* di akhir sebuah kata dan didahului oleh huruf *kasrah* (سي), maka ia ditransliterasi seperti huruf *maddah* menjadi i.

Contoh:

عَلِيٌّ : 'Alī (bukan 'Aliyy atau 'Aly)

عَرَبِيٌّ : 'Arabī (bukan 'Arabiyy atau 'Araby)

6. Kata Sandang

Kata sandang dalam proses tulisan Arab dillambangkan dengan huruf *ا* (*alif lam ma'rifah*). Dalam pedoman transliterasi ini, kata sandang di transliterasi seperti biasa, al-, baik ketika ia diikuti oleh huruf *syamsiah* maupun huruf *qamariyyah*. Kata sandang tidak mengikuti bunyi huruf langsung yang mengikutinya dan dihubungkan dengan garis mendatar (-).

Contoh:

الشَّمْسُ : *al-syams* (bukan *asy-syams*)

الزَّلْزَلَةُ : *al-zalزالah* (bukan *az-zalزالah*)

الفَلْسَفَةُ : *al-falsafah*

الْبِلَادُ : *al-bilād*

7. Hamzah

Aturan transliterasi huruf hamzah menjadi apostrof (') hanya berlaku bagi hamzah yang terletak ditengah dan akhir kata. Namun, bila hamzah terletak diawal kata. Namun, bila hamzah terletak diawal kata, ia tidak di lambangkan, karena dalam tulisan Arab ia berupa alif.

Contoh:

تَأْمُرُونَ : ta'murūn

النَّوْءُ : al-nau'

شَيْءٌ : syai'

أَمْرٌ : umirtu

8. *Penulisan Kata Arab yang Lazim Digunakan dalam Bahasa Indonesia*

Kata istilah atau kalimat Arab yang ditransliterasi adalah kata, istilah atau kalimat yang belum dibakukan dalam bahasa Indonesia. Kata, istilah atau kalimat yang sudah lazim dan menjadi bagian dari perbendaharaan bahasa Indonesia, atau sering ditulis dalam tulisan bahasa Indonesia, atau lazim digunakan dalam dunia akademik tertentu, tidak lagi ditulis menurut cara transliterasi di atas. Misalnya, kata al-Qur'an (dari al-Qur'ān), Alhamdulillah, dan munaqasyah. Namun, bila kata-kata tersebut menjadi bagian dari satu rangkaian teks Arab, maka harus ditransliterasi secara utuh. Contoh:

Fī Zilāl Al-Qur'ān

Al-Sunnah qabl al-tadwīn

9. *Lafẓ al-Jalālah* (الله)

Kata "Allah" yang didahului seperti huruf partikel seperti huruf *jarr* dan huruf lainnya atau berkedudukan sebagai *muḍāf ilaih* (frasa nominal), transliterasi tanpa huruf hamzah.

Contoh:

بِاللّٰهِ *billāh* دَيْنُنَا لِلّٰهِ *dīnullāh*

Adapun *ta marbūṭah* diakhiri kata yang disandarkan kepada *lafz al-jalālah*, ditransliterasi dengan huruf (*t*). Contoh:

هُم فِي رَحْمَةِ اللّٰهِ *hum fi raḥmati llāh.*

10. Huruf Kapital

Walau proses tulisan Arab tidak mengenal huruf capital (*All Caps*). dalam transliterasinya huruf-huruf tersebut dikenal ketentuan tentang penggunaan huruf kapital berdasarkan pedoman ejaan Bahasa Indonesia yang berlaku (EYD). Huruf kapital, misalnya, digunakan untuk menuliskan huruf awal nama diri (orang, tempat, bulan) dan huruf pertama pada permulaan kalimat. Bila nama diri didahului oleh kata sandang (al-), maka yang ditulis dengan huruf kapital tetap huruf awal nama diri tersebut, bukan huruf awal kata sandangnya. Jika terletak pada awal kalimat, maka huruf A dari kata sandang tersebut menggunakan huruf capital (A). Ketentuan yang sama juga berlaku untuk huruf awal dari judul referensi yang didahului oleh kata sandang al-, baik ketika ditulis dalam teks maupun dalam catatan rujukan (CK, DP, CDK dan DR). Contoh:

Wa mā Muḥammadun illā rasūl

Inna awwala baitin wuḍi‘a linnāsi lallaḏī bi Bakkata mubārakan

Syahru Ramaḏān al-laḏī unzila fih al-Qur‘ān

Naṣīr al-Dīn al-Ṭūsī

Abū Naṣr al-Farābī

Al-Gazālī

Al-munqiz min al-Dalāl

Jika nama resmi seseorang menggunakan kata Ibn (anak dari) dan Abū (bapak dari) sebagai nama keduanya terakhirnya, maka kedua nama terakhir itu harus disebutkan sebagai nama terakhir dalam daftar pustaka atau daftar referensi. Contoh:

Abū al-Walīd Muhammad Ibn Rusyd, ditulis menjadi: Ibn Rusyd, Abū al-Walīd Muḥammad (bukan: Rusyd, Abū al-Walīd Muḥammad Ibn)
Naṣr Ḥamīd Abū Zaid ditulis menjadi: Abū Zaid, Naṣr Ḥamīd (bukan: Zaid, Naṣr Ḥamīd Abū)

B. Daftar Singkatan

Beberapa singkatan yang dibakukan adalah:

swt.	=	<i>subḥānahū wa ta 'ālā</i>
saw.	=	<i>ṣallallāhū 'alaihi wa sallam</i>
a.s.	=	<i>'alaihi al-salām</i>
H	=	Hijrah
M	=	Masehi
SM	=	Sebelum Masehi
l.	=	Lahir tahun (untuk orang yang masih hidup saja)
w.	=	Wafat tahun
QS: 4	=	QS al-Baqarah/2: 4 atau QS Āli 'Imrān/3: 4
HR	=	Hadis Riwayat

Untuk karya ilmiah berbahas Arab, beberapa singkatan dalam bahasa Arab:

ص	=	صفحة
دم	=	بدون مكان

صلعم = صلى الله عليه و سلم
ط = طبعة
دن = بدون ناشر
الخ = الى اخرها\ الى اخره
ج = جزء



UNIVERSITAS ISLAM NEGERI
ALAUDDIN
M A K A S S A R



UNIVERSITAS ISLAM NEGERI
ALAUDDIN
M A K A S S A R

ABSTRAK

Nama : St. Asri Mahasarah
Nim : 50800117005
**Judul : Sistem Rekrutmen Pembimbing Ibadah Haji Periode 2019 di
Kementerian Agama Kabupaten Takalar**

Penelitian ini membahas tentang proses rekrutmen pembimbing ibadah Haji Periode 2019 di Kementerian Agama Kabupaten Takalar. Adapun tujuan penulisan ini adalah untuk mengetahui proses rekrutmen pembimbing ibadah Haji periode 2019 di kementerian Agama Kabupaten Takalar dan untuk mengetahui faktor pendukung dan penghambat dalam pelaksanaan proses rekrutmen pembimbing ibadah Haji periode 2019 di Kementerian Agama Kabupaten Takalar.

Penelitian ini menggunakan metode kualitatif dengan pendekatan manajemen khususnya pengadaan petugas Haji dan umrah. Adapun sumber dari penulisan ini adalah Kepala Seksi Penyelenggara Haji dan Umrah tahun 2019, Kepala Seksi Penyelenggara Haji dan Umrah tahun 2020 sampai sekarang, Staf pegawai Penyelenggara Haji dan Umrah, staf Pengelola data PHU, dan Staf Pengelola PHU. Selanjutnya, metode pengumpulan data yang digunakan adalah metode observasi, wawancara dan dokumentasi. Serta teknik pengolahan dan analisis data yang dilakukan dengan cara menggambarkan, menjelaskan, melukiskan serta menguraikan data yang bersifat kualitatif yang telah penulis peroleh dari hasil metode pengumpulan data.

Hasil penelitan ini menunjukkan bahwa Kementerian Agama Kabupaten Takalar telah melakukan rekrutmen pembimbing ibadah Haji sesuai dengan ketentuan dan petunjuk teknis, yaitu dengan melakukan seleksi yang dilakukan melalui dua tahap. Tahap awal, dilakukan ditingkat Kabupaten/Kota, sedangkan tahap kedua dilakukan di Kantor Wilayah Kementerian Agama Provinsi. Seleksi ini dilakukan secara tertulis dan lisan serta menggunakan proses online *Computer Assisted Test* (CAT). Faktor pendukung pada pelaksanaan rekrutmen ini ada dua yakni faktor organisasi dan faktor internal, selain itu adapula fasilitas yang menunjang berupa papan informasi untuk memberitahukan adanya penerimaan pembimbing Ibadah Haji serta fasilitas yang disediakan berupa alat tulis kantor, jaringan wifi kantor serta anggaran dana kegiatan perekrutan. Selain itu terdapat juga hambatan yang ditemui pada saat pelaksanaan rekrutmen pembimbing ibadah Haji yaitu masalah administrasi, tidak lengkapnya berkas pendaftar yang menjadi faktor penghambat rekrutmen tersebut sehingga peserta harus melengkapi berkas tersebut agar bisa mengikuti seleksi tahap selanjutnya.

Implikasi dari penelitian ini adalah : 1) Walaupun sudah memenuhi ketentuan dan petunjuk teknis dalam proses rekrutmen pembimbing ibadah Haji, sebaiknya Kantor Kementerian Agama Kabupaten Takalar tetap berusaha meningkatkan lagi tentang tata cara rekrutmen yang lebih baik lagi dizaman modern ini demi mendapatkan petugas yang lebih baik dari tahun-tahun sebelumnya. 2) Diharapkan dalam melakukan rekrutmen pembimbing ibadah Haji lebih transparan dan jelas agar tidak menimbulkan isu negatif terhadap pelaksanaan rekrutmen tersebut dan bagi para peserta sebaiknya sebelum menyerahkan berkas yang diminta, terlebih dahulu dicek kembali kelengkapan berkasnya.

BAB I

PENDAHULUAN

A. Latar Belakang Masalah

Ibadah Haji merupakan rukun Islam yang kelima bagi umat muslim yang wajib ditunaikan bagi orang yang mampu untuk melaksanakannya. Ibadah Haji pada umumnya dilakukan setiap satu tahun oleh umat Islam di dunia termasuk Indonesia. Oleh karena itu, telah menjadi tugas pemerintah Indonesia untuk selalu memperbaiki penyelenggaraan serta meningkatkan kualitas layanan Haji, bukan hanya dari segi tersedianya berbagai kemudahan baik sebelum maupun selama melakukan perjalanan, juga dalam mempersiapkan bekal para jamaah dengan pengetahuan yang baik tentang manasik Haji.

Undang-Undang Nomor 13 Tahun 2008 tentang Penyelenggaraan Ibadah Haji, menghimbau pentingnya penyempurnaan sistem dan penyelenggaraan ibadah Haji secara terus menerus agar penyelenggaraan Haji dapat berjalan aman, tertib dan lancar dengan menjunjung tinggi asas keadilan, profesionalitas dan akuntabilitas. Adapun salah satu upaya yang dilakukan untuk mendapatkan pembimbing ibadah Haji serta terwujudnya amanat undang-undang tersebut adalah melalui perbaikan dan disempurnakannya proses rekrutmen pembimbing ibadah Haji Indonesia.¹

Sistem rekrutmen pembimbing ibadah Haji sangat penting dilakukan secara transparan, objektif, dan akuntabel. Rekrutmen menjadi proses awal untuk menyediakan sumber daya manusia yang berkompeten dalam hal ini pembimbing

¹<https://www.tvHaji.net/2017/04/pedoman-rekrutmenpetugas-Haji-indonesia/>, diakses pada 26 September 2020 pada pukul 11.43 WITA.

ibadah Haji. Dilakukannya proses sesuai dengan amanah Undang-Undang nomor 8 tahun 2019 diharapkan mampu menghasilkan pembimbing Haji yang memiliki kompetensi yang tinggi, menjunjung asas keadilan, profesionalitas, dan akuntabilitas dengan prinsip nirlaba.²

Rekrutmen merupakan langkah awal yang ditempuh suatu lembaga atau perusahaan untuk mendapatkan karyawan yang handal dan sesuai dengan kualifikasi, maka proses ini sangatlah penting sehingga harus dilaksanakan melalui proses uji kelayakan yang ketat sehingga lembaga atau perusahaan tidak akan dirugikan dikemudian hari dan dapat mendukung produktifitas dalam suatu lembaga atau perusahaan.

Proses pelaksanaan rekrutmen pembimbing ibadah Haji dilakukan melalui dua tahap yaitu, tahap awal dilaksanakan di tingkat Kabupaten/Kota, tahap kedua ditingkat wilayah provinsi. Pada tahap awal yang dilaksanakan ditingkat Kabupaten, termasuk Kementerian Agama Kabupaten Takalar perlu ditinjau dengan baik dikarenakan adanya fakta yang diperoleh bahwa pemilihan pembimbing ibadah Haji yang masih bersifat klasik yaitu dengan menunjuk secara langsung tanpa mengetahui detail kemampuan pembimbing.

Pembimbing ibadah Haji merupakan salah satu bagian penting dalam penyelenggaraan ibadah Haji yang tidak jarang mendapat kritikan, sekaligus saran terkait kinerja dan profesionalitas selama bertugas. Kritik terhadap kinerja pembimbing ibadah Haji diantaranya masih ditemukan pembimbing Haji yang melaksanakan tugas sambil melaksanakan ibadah Haji.

²Republik Indonesia *Undang-Undang Nomor 8 tahun 2019* tentang penyelenggaraan Ibadah Haji dan Umrah, bab I, Pasal 2.

Persoalan penting terkait proses perekrutan petugas Haji pada saat ini yang dinilai tidak transparan, menyebabkan munculnya dugaan negatif terkait proses perekrutan yang dilakukan. Sebagaimana dikatakan oleh Pengamat Haji dan Umrah Universitas Islam Negeri (UIN) Jakarta Dadi Darmadi mengatakan “perekrutan petugas Haji terkesan bagi-bagi jatah dalam beberapa tahun terakhir, hal ini membuat perekrutan tidak bekerja maksimal dan profesional”.³

Dalam pelaksanaan rekrutmen petugas Haji, tidak menutup kemungkinan adanya penyalahgunaan kekuasaan di setiap Kabupaten seperti yang dikatakan oleh pengamat Haji Dadi Darmadi sama halnya dengan Kementerian Agama Kabupaten Takalar, tidak menutup kemungkinan terjadi kasus yang sama. Dugaan adanya bagi-bagi jatah terkait rekrutmen petugas Haji dalam hal ini tentu melanggar Undang-Undang Nomor 8 tahun 2019 tentang Penyelenggaraan Ibadah Haji dan Umrah pada asas transparansi dan profesionalitas. Penyelenggaraan ibadah Haji sebagaimana tertera dalam pasal 12 Undang-Undang Nomor 8 tahun 2019 mengamanatkan terwujudnya proses perekrutan petugas Haji yang menjunjung tinggi asas keadilan, profesionalitas, dan transparansi.

Pembimbing ibadah Haji profesional adalah mereka yang menguasai secara penuh tentang tugas dan tanggung jawab yang diamanahkan kepadanya. Sifat profesional tercermin dari kemampuan, pengetahuan, dan pengalaman yang dimiliki dalam merespon secara cepat keluhan dari jamaah.

³<https://www.republika.co.id/berita/jurnal-Haji/berita-jurnal-Haji/19/01/14/plbnhj385-pengamat-petugas-Haji-bertugas-jangan-sambil-berHaji>, diakses pada 19 September pukul 12.35 WITA.

Berdasarkan latar belakang di atas, penulis tertarik untuk melakukan penelitian mengenai **Sistem Rekrutmen Pembimbing Ibadah Haji Periode 2019 di Kementerian Agama Kabupaten Takalar.**

B. Fokus penulisan dan Deskripsi Fokus

1. Fokus Penulisan

Fokus penelitian ini penulis mengarah kepada pembahasan yang diinginkan dan terfokus kepada masalah yang telah ditentukan, sehingga penulis memfokuskan tentang masalah Sistem Rekrutmen Petugas Haji Periode 2019 di Kementerian Agama Kabupaten Takalar.

2. Deskripsi Fokus

a. Proses Rekrutmen

Proses Rekrutmen yang dimaksudkan oleh penulis adalah serangkaian proses untuk mencari calon tenaga kerja atau kandidat karyawan, pegawai, buruh, manajer atau karyawan baru untuk memenuhi kebutuhan sumber daya manusia organisasi, instansi dan perusahaan.

b. Pembimbing Ibadah Haji

Pembimbing ibadah Haji adalah, orang yang membimbing, melayani, mengontrol, serta mengarahkan jamaah Haji. Dimulai dari manasik Haji, yaitu tata cara pelaksanaan ibadah Haji sampai dengan menunaikan ibadah Haji. Hal inilah yang menjadi tujuan utama dalam penulisan proses rekrutmen petugas Haji di Kementerian Agama Kabupaten Takalar guna mendapatkan petugas Haji yang profesional.

Dengan demikian, proses rekrutmen pembimbing ibadah Haji adalah serangkaian proses yang dilakukan dalam mendapatkan petugas Haji yang profesional, berkompeten, jujur serta dapat menjalankan amanah, dengan melalui beberapa tahap rekrutmen dan tahap seleksi yang dilaksanakan oleh pihak Kementerian Agama dan pihak Kantor Wilayah.

C. Rumusan Masalah

Berdasarkan latar belakang yang telah diuraikan, maka dapat dirumuskan masalah:

1. Bagaimana proses rekrutmen pembimbing ibadah Haji periode 2019 di Kementerian Agama Kabupaten Takalar?
2. Bagaimana faktor pendukung dan penghambat dalam pelaksanaan proses rekrutmen pembimbing ibadah Haji periode 2019 di Kementerian Agama Kabupaten Takalar?

D. Tujuan dan Kegunaan Penelitian

1. Tujuan Penelitian

Tujuan dari penelitian ini adalah:

- a. Untuk mengetahui proses rekrutmen pembimbing ibadah Haji Periode 2019 di Kementerian Agama Kabupaten Takalar.
- b. Untuk mengetahui faktor pendukung dan penghambat dalam pelaksanaan proses rekrutmen pembimbing ibadah Haji Periode 2019 di Kementerian Agama Kabupaten Takalar.

2. Kegunaan Penelitian

a. Akademis

Penelitian ini diharapkan dapat menambah wawasan dan pengetahuan bagi para pembaca khususnya mahasiswa Manajemen Haji dan Umrah, Fakultas Dakwah dan Komunikasi UIN Alauddin Makassar, serta dapat berguna bagi banyak pihak terutama sebagai tambahan referensi atau perbandingan bagi studi-studi mendatang.

b. Praktis

Hasil dari laporan penelitian ini, diharapkan dapat memberikan masukan dan saran yang bermanfaat, sebagai bahan pertimbangan dalam memberikan masukan pemikiran yang bermanfaat bagi Kantor Kementerian Agama Kabupaten Takalar tentang tenaga kerjanya dalam melakukan proses perekrutan petugas pembimbing ibadah Haji dan umrah agar sesuai dengan yang diharapkan.

E. Tinjauan Pustaka

Dalam melakukan penelitian ini, langkah awal yang penulis tempuh adalah membaca dan mempelajari beberapa penelitian-penelitian terdahulu. Sebelum penulis mengadakan penelitian lebih lanjut dan menyusunnya menjadi suatu karya ilmiah.

Berikut ini adalah penelitian-penelitian yang pernah dilakukan berkaitan dengan materi yang akan dibahas, diantaranya:

1. Hasil penelitian Aulia Ul Ummah mahasiswi Fakultas Ilmu Dakwah dan Ilmu Komunikasi Universitas Islam Negeri Syarif Hidayatullah Jakarta yang berjudul Proses Rekrutmen Panitia Penyelenggara Ibadah Haji (PPIH) Pada Direktorat Jendral Penyelenggara Haji dan Umrah Kementerian Agama Republik Indonesia tahun

2013.⁴ Pada penelitian ini membahas tentang pentingnya peranan rekrutmen Panitia Penyelenggara Ibadah Haji dalam rangka memperoleh tenaga kerja yang profesional dibidang Haji dan umrah. Persamaan dari penelitian ini dengan penelitian yang dilakukan oleh penulis masing-masing menggunakan metode penelitian kualitatif, yang menjadi pembeda dengan penelitian ini adalah penelitian Aulia UI Ummah lebih berfokus kepada proses rekrutmen penyelenggara ibadah Haji Arab Saudi pada Direktorat Penyelenggaraan Haji dan Umrah. Sedangkan, fokus dari penelitian penulis yaitu pada proses rekrutmen petugas Haji di Kementerian Agama Kabupaten Takalar. Adapun hasil yang diperoleh dari penelitian ini adalah proses rekrutmen Panitia Penyelenggara Ibadah Haji (PPIH) Arab Saudi dilakukan melalui tahapan awal yang diadakan di lingkungan Kemeterian Agama Pusat hingga tingkat Provinsi daerah. dalam proses rekrutmen PPIH Arab Saudi dilakukan dengan proporsional, yakni jumlah petugas disesuaikan dengan jamaah yang mendaftar pada setiap provinsi.

2. Hasil penelitian Nabila Fauziah mahasiswi Fakultas Ilmu Dakwah dan Ilmu Komunikasi Universitas Islam Negeri Syarif Hidayatullah Jakarta yang berjudul Pola Rekrutmen Tim Pembimbing Ibadah Haji Indonesia (TPIHI) Pada Kantor Wilayah Kementerian Agama Provinsi Daerah Khusus Ibukota Jakarta tahun 2019.⁵ Pada penelitian ini, ia membahas tentang bagaimana pola rekrutmen tim pembimbing ibadah Haji untuk memperoleh pembimbing ibadah Haji yang mumpuni, profesional,

⁴Aulia UI Ummah, Proses Rekrutmen Panitia Penyelenggara Ibadah Haji (PPIH) pada Direktorat Jendral Penyelenggara Haji dan Umrah Kementerian Agama Republik Indonesia tahun 2013, *Skripsi* (Jakarta: Fak. Ilmu Dakwah dan Komunikasi UIN Syarif Hidayatullah Jakarta, 2013).

⁵Nabila Fauziah, Pola Rekrutmen Tim Pembimbing Ibadah Haji Indonesia (TPIHI) Pada Kantor Wilayah Kementerian Agama Provinsi Daerah Khusus Ibu Kota Jakarta, *Skripsi* (Jakarta: Fak. Ilmu Dakwah dan Komunikasi UIN Syarif Hidayatullah Jakarta, 2019).

dan bertanggungjawab, agar jamaah bisa melaksanakan ibadah dengan baik dan memperoleh ibadah yang mabrur. Persamaan penelitian ini adalah sama-sama menggunakan metode penulisan kualitatif, yang menjadi pembeda penelitian penulis adalah, saudari Nabilah Fauziah berfokus pada pola rekrutmen tim pembimbing ibadah Haji pada Kantor Wilayah Kementerian Agama Provinsi DKI Jakarta. Sedangkan penulis lebih terfokus kepada proses perekrutan petugas Haji di Kementerian Agama Kabupaten Takalar. Adapun hasil penelitian ini bahwa proses rekrutmen Tim Pembimbing Ibadah Haji Indonesia (TPIHI) pada Kantor Wilayah Kementerian Agama Provinsi DKI Jakarta sudah membuat perencanaan yang matang, agar mendapatkan calon petugas yang memenuhi kualifikasi dan kualitas.

3. Hasil penelitian Wiwi Wihdatul Aliah mahasiswi Fakultas Ilmu Dakwah dan Ilmu Komunikasi Universitas Islam Negeri Syarif Hidayatullah Jakarta yang berjudul Sistem Penerimaan Petugas Haji Pada Kantor Wilayah Kementerian Agama Provinsi Banten tahun 2018.⁶ Pada penelitian ini ia membahas tentang bagaimana sistem penerimaan petugas haji, apa saja aspek yang dinilai, dan kendala serta solusi yang dihadapi saat pelaksanaan sistem penerimaan petugas haji. Persamaan penelitian ini adalah sama-sama menggunakan metode penulisan kualitatif, yang menjadi pembeda penelitian penulis adalah, saudari Wiwi Wihdatul Aliah berfokus pada sistem penerimaan petugas haji pada Kantor Wilayah Kementerian Agama Provinsi Banten. Adapun hasil penelitian ini adalah sistem penerimaan petugas haji dimulai dari seleksi yang dilakukan pada tingkat Kabupaten\Kota dilakukan secara manual,

⁶Wiwi Wihdatul Aliah, Sistem Penerimaan Petugas Haji Pada Kantor Wilayah Kementerian Agama Provinsi Banten tahun 2018, *Skripsi* (Jakarta: Fak. Ilmu Dakwah dan Komunikasi UIN Syarif Hidayatullah Jakarta, 2018).

selanjutnya dilakukan pada tingkat Provinsi dan Pusat yang dilaksanakan dengan menggunakan sistem online.

Dari beberapa penelitian terdahulu penelitian ini berbeda dengan penelitian sebelumnya, penulis tertarik untuk meneliti tentang Proses Rekrutmen Pembimbing Ibadah Haji Periode 2019 di Kementerian Agama Kabupaten Takalar. Sekilas terlihat hampir sama dari segi judul besar dengan kajian yang menjadi tinjauan pustaka. Namun dalam pembahasan tersebut terdapat perbedaan antara yang satu dengan yang lainnya, penulis melakukan penelitian ini dengan menitikberatkan pada sistem rekrutmen pembimbing ibadah Haji di Kementerian Agama Periode 2019 di Kabupaten Takalar.

BAB II TINJAUAN TEORETIS

A. Tinjauan Umum Tentang Sistem Rekrutmen

1. Pengertian Sistem

Sistem berasal dari bahasa Latin (*systema*) dan bahasa Yunani (*sustema*) ialah suatu kesatuan yang terdiri berdasarkan komponen atau elemen yang dihubungkan untuk mempermudah aliran informasi, materi atau energi. Istilah sistem sering dipergunakan untuk menggambarkan suatu entitas yang saling berinteraksi. Sistem juga diartikan sebagai bagian-bagian yang disatukan serta saling berhubungan yang berada dalam suatu wilayah dengan berbagai item-item penggerak.¹

Dalam Kamus Besar Bahasa Indonesia dikatakan bahwa, sistem yaitu komponen-komponen yang saling berkaitan sehingga membentuk suatu hubungan.² Sistem adalah sesuatu yang terdiri dari beberapa perangkat atau unsur yang saling bekerja satu sama lain demi menciptakan sebuah hasil tertentu. Adapun pengertian sistem menurut beberapa ahli sebagaimana dikutip oleh tata sutabri adalah sebagai berikut³:

- a. Menurut Prajudi Atmosudirdjo, sistem merupakan kumpulan objek, unsur, serta komponen yang saling memiliki keterkaitan antara satu dengan yang lainnya,

¹<http://www.definisi-pengertian.com/2015/11/pengertian-proses-definisi-menurut-ahli.html>. Diakses pada 3 Maret 2021.

²Departemen Pendidikan Nasional, *Kamus Besar Bahasa Indonesia*, edisi IV (Cet. I; Jakarta: PT Gramedia Pustaka Utama, 2008), h. 1320.

³Tata Sutabri, *Proses Informasi Manajemen* (Yogyakarta: Andi Yogyakarta, 2014) h. 7

sistem diciptakan dari berbagai komponen kemudian dibentuk menjadi satu kesatuan untuk menjalankan fungsi tertentu.

- b. Gordon B. Faris, sistem terbagi menjadi dua yaitu sistem yang sifatnya abstrak dan sistem yang sifatnya fisik, sistem yang sifatnya abstrak adalah kumpulan dari ide-ide atau pemikiran yang digabungkan menjadi satu sehingga membentuk satu kesatuan yang saling memiliki kaitan. Sedangkan, sistem yang sifatnya fisik adalah beberapa unsur yang saling bekerjasama untuk mencapai tujuan tertentu.

Dengan demikian, sistem adalah sekumpulan objek, elemen serta unsur yang saling terikat dan dirangkai menjadi satu dengan tujuan untuk menjalankan tugas tertentu.

2. Karakteristik Sistem

Karakteristik sistem sebagaimana yang dikutip oleh Rusdiana dan Moch. Irfan, yakni sebagai berikut:⁴

- a. Komponen (*components*), ialah segala hal yang termasuk kedalam bagian penyusun sistem. Komponen sistem dapat berbentuk benda nyata maupun abstrak.
- b. Batas (*boundary*), batas sistem dibutuhkan guna membedakan sistem yang satu dengan yang lainnya. Apabila batas sistem tidak ada, maka akan sangat sulit memberikan batasan tinjauan terhadap sistem.
- c. Lingkungan (*environments*), lingkungan sistem ialah segala hal yang tempatnya di dalam maupun di luar sistem baik yang merugikan maupun yang menguntungkan.

⁴ Rusdiana dan Moch. Irfan. *Proses Informasi Manajemen* (Bandung: Pustaka Setia, 2014), h. 35-36.

- d. Penghubung/antarmuka (*interface*), ialah sarana yang memungkinkan setiap sistem, yakni segala sesuatu yang memiliki tugas untuk menghubungkan antar komponen dalam suatu sistem.
- e. Masukan (*input*), ialah bagian dari sistem yang perlu dimasukkan kedalam sistem sebagai bahan mentah yang akan di eksekusi demi menghasilkan keluaran yang bermanfaat.
- f. Pengolahan (*processing*), yaitu bagian dari sistem yang memiliki peran utama untuk mengolah masukan guna menghasilkan keluaran yang bermanfaat bagi pemakainya.
- g. Keluaran (*output*),ialah bagian dari komponen sistem yang dihasilkan oleh komponen pengolahan.
- h. Sasaran dan tujuan
- i. Kendali (*control*), segala hal yang berada dalam sistem harus diawasi agar sistem tetap bekerja sesuai dengan tugas dan fungsinya.
- j. Umpan balik (*feedback*).

Demikianlah beberapa karakteristik sistem beserta penjelasannya, yang menjadikan sistem tersebut memiliki sifat-sifat tertentu dan mencirikan bahwa hal tersebut dapat dikatakan sebagai sistem.

3. Klasifikasi Sistem

Sistem dapat dikelompokkan dari berbagai sudut pandang, sebagaimana yang dinukil oleh Rusdiana dan Moch. Irfan, yaitu sebagai berikut:⁵

⁵Rusdiana dan Moch. Irfan. *Proses Informasi Manajemen*, h. 35-36.

- a. Sistem diklasifikasikan sebagai sistem abstrak dan fisik. sistem abstrak yakni berupa ide dan gagasan yang tidak nampak secara fisik, sedangkan sistem fisik yaitu sistem yang terlihat.
- b. sistem diklasifikasikan sebagai sistem alamiah dan buatan manusia. Sistem alamiah yakni yang terbentuk melalui sistem alam, sedangkan buatan manusia yang melibatkan campur tangan manusia dan juga mesin.
- c. Sistem diklasifikasikan sebagai sistem tertentu dan tidak tentu. Sistem tertentu yaitu yang beroperasi dengan tingkah laku yang dapat diprediksi, contohnya sistem komputer yang tingkah lakunya bisa dipastikan dengan berdasar pada program-program yang dioperasikan. Sedangkan sistem tidak tentu ialah yang kondisi kedepannya tidak bisa diprediksikan.
- d. Sistem diklasifikasikan sebagai sistem tertutup dan terbuka.

Sistem tertutup adalah sistem yang tidak memiliki hubungan dengan lingkungan luarnya, sistem ini berjalan tanpa adanya campur tangan dari pihak luar. Sedangkan sistem tertutup secara teori ini ada, akan tetapi sebenarnya tidak ada sistem yang benar-benar tertutup sistem ini menerima masukan serta menghasilkan keluaran yang ditujukan untuk lingkungan luar dan subsistem yang lain.

B. Tinjauan Umum Tentang Proses Rekrutmen

1. Pengertian Rekrutmen

Perencanaan sumber daya manusia, merupakan suatu aktivitas dalam sebuah perusahaan untuk mengantisipasi adanya permintaan dan suplai karyawan atau tenaga kerja disebuah instansi di waktu yang akan datang, dengan memperhatikan ketersediaan tenaga kerja dimulai dari sekarang maka peluang untuk meningkatkan

dan mengembangkan perusahaan akan tertangani dengan baik. Sekarang ini sudah banyak instansi atau lembaga yang mulai sadar akan pentingnya persediaan Sumber Daya Manusia, karena melalui sumber daya manusia yang mengakibatkan hal lain dalam sebuah instansi dapat di jalankan sesuai dengan fungsinya.⁶

Pengelolaan lembaga atau instansi mencakup penetapan kebijakan dan pelaksanaan operasional lembaga atau instansi yang didalamnya memerlukan unsur manusia. Sumber daya manusia adalah faktor paling utama dibanding dengan faktor pendukung lainnya yang meliputi Sumber Daya Alam (SDA), keahlian (*skill*) serta modal untuk memulai sebuah usaha.⁷ Karena dasarnya, manusia yang menjadi pelaksana utama dalam sebuah produksi. Selain itu, manusia juga sebagai kunci utama sebuah perusahaan untuk tercapainya tujuan-tujuan yang telah ditetapkan.⁸

Dalam Kamus Besar Bahasa Indonesia (KBBI) dikatakan bahwa, rekrutmen adalah pengadaan.⁹ Rekrutmen merupakan proses mencari serta menarik pelamar yang berkemampuan untuk dipilih menjadi karyawan cocok dengan posisi yang diperlukan. Proses Rekrutmen ini diawali dengan mencari calon pelamar serta berakhir dengan diteruskannya pesan lamaran kerja pelamar ke organisasi yang melaksanakan rekrutmen. Setelah Rekrutmen, proses berikutnya merupakan proses

⁶Sedarmayanti, "*Manajemen Sumber Daya Manusia Reformasi Birokrasi dan Manajemen Pegawai Negeri Sipil*" (Bandung: PT. Refikaa Aditama, 2011), h. 107.

⁷Malayu S.P Hasibuan, *Manajemen Sumber Daya Manusia* (Jakarta: Bumi Aksara 2019), h. 15.

⁸Malayu S.P Hasibuan, *Manajemen Sumber Daya Manusia*, h. 10.

⁹Departemen Pendidikan Nasional, *Kamus Besar Bahasa Indonesia*, edisi IV (Cet. I; Jakarta: PT Gramedia Pustaka Utama, 2008), h. 1158.

penyeleksian pelamar kerja sampai terpilihnya pelamar kerja tersebut jadi karyawan untuk mengisi posisi yang diperlukan.¹⁰

Adapun defenisi rekrutmen menurut beberapa ahli sebagaimana dikutip dalam jurnal Hugi Pribandani dkk, adalah sebagai berikut:¹¹

- a. Menurut Mondy dan Noe, rekrutmen yaitu proses menarik orang-orang pada saat yang tepat, dalam jumlah yang banyak, dan mendorong mereka untuk melamar pekerjaan pada sebuah instansi atau organisasi.
- b. Menurut T. Hani Handoko, rekrutmen adalah proses pencarian dan pemikatan para calon karyawan atau pelamar yang mampu untuk melamar sebagai karyawan.
- c. Menurut Dubois, rekrutmen adalah proses menarik sebanyak mungkin kualifikasi pelamar untuk lowongan yang ada dan bukan diantisipasi, ini merupakan pencarian bakat, pengerjaan kelompok terbaik pelamar untuk posisi tersedia.

Dengan demikian, rekrutment ialah suatu proses pengumpulan calon tenaga kerja baru yang sesuai dengan posisi yang dibutuhkan oleh sebuah instansi. Dalam sebuah perusahaan, rekrutmen tenaga kerja yang baru sangat diperlukan guna mengisi kekosongan jabatan yang ada disebuah instansi tersebut, agar perusahaan tetap berjalan sebagaimana mestinya. Proses rekrutmen harus dilakukan, karena untuk mengantisipasi adanya ketidaksesuaian dengan apa yang telah direncanakan dan apa yang akan didapatkan.

Islam memandang proses rekrutmen sebagai langkah awal yang sangat penting. Karena, proses rekrutmen sangat mempengaruhi hasil kinerja dan capaian

¹⁰Anwar Prabu Mangkunegara, *Manajemen Sumber Daya Manusia Perusahaan* (Bandung: PT Remaja Rosdakarya 2017), h. 33.

¹¹ Hugi Pribandani dkk, Pola Rekrutmen Petugas Haji Pada Kantor Kementerian Agama Kota Pekanbaru, *Jurnal Administrasi Negara* , vol. 16 no. 2 (2020) , h. 137.

tujuan dalam sebuah lembaga atau perusahaan. Selain itu, Islam mengungkapkan bahwa proses rekrutmen harus dilaksanakan dengan sebaik mungkin guna mendapatkan tenaga kerja yang sesuai dengan apa yang dibutuhkan oleh sebuah perusahaan. Allah swt. berfirman dalam QS. Al-Qaṣaṣ/28: 26:

قَالَتْ إِحْدَاهُمَا يَا أَبَتِ اسْتَأْجِرْهُ إِنَّ خَيْرَ مَنِ اسْتَأْجَرْتَ الْقَوِيُّ الْأَمِينُ.

Terjemahnya :

Dan salah seorang dari kedua (perempuan) itu berkata, “wahai Ayahku! Jadikanlah dia sebagai pekerja (pada kita), Sesungguhnya orang yang paling baik yang engkau ambil sebagai pekerja (pada kita) ialah orang yang kuat dan dapat dipercaya.¹²

Dalam tafsir Jalalain dikatakan bahwa, (Salah seorang dari kedua wanita itu berkata) yakni wanita yang disuruh menjemput Nabi Musa as. yaitu yang paling besar atau yang paling kecil (ya bapakku! Ambillah dia sebagai orang yang bekerja kepada kita) sebagai pekerja kita, khusus untuk mengembala kambing milik kita, sebagai ganti kami (karena sesungguhnya orang yang paling baik yang kami ambil untuk bekerja pada kita ialah orang yang kuat lagi dapat dipercaya). Maksudnya, jadikanlah ia pekerja padanya, karena dia adalah orang yang kuat lagi dapat dipercaya. Lalu Nabi Syuaib bertanya kepada anaknya tentang Nabi Musa. Wanita itu menceritakan kepada bapaknya semua apa yang telah dilakukan oleh Nabi Musa, mulai dari mengangkat bata penutup sumur, juga tentang perkataannya, “berjalanlah di belakangku” setelah Nabi Syuaib mengetahui melalui cerita putrinya bahwa ketika putrinya datang menjemput Nabi Musa, Nabi Musa menundukkan pandangan

¹²Departemen Agama RI, *Al-qur'an dan Terjemahan*, h.388.

matanya, hal ini merupakan pertanda bahwa Nabi Musa jatuh cinta kepada putrinya maka Nabi Syuaib bermaksud mengawinkan keduanya.¹³

Di dalam ayat tersebut menegaskan bahwa karyawan yang dipekerjakan adalah karyawan yang kuat lagi amanah. Ayat tersebut yang menjadi acuan pada masa sekarang dalam merekrut karyawan, yakni memiliki tubuh yang sehat jasmani dan rohaninya dengan adanya surat keterangan dari dokter atau rumah sakit. Hal ini tidak bisa dilupakan ketika merekrut karyawan, sudah menjadi keharusan di segala bidang pekerjaan.¹⁴

Ayat tersebut juga menerangkan bahwa tenaga kerja yang diterima haruslah orang yang amanah dan dapat dipercaya, dengan kata lain harus mempunyai sifat jujur, dan bertanggung jawab atas tugas yang diberikan. Kepercayaan merupakan modal awal bagi seorang karyawan. Karena ketika semua karyawan mempunyai sifat jujur, dapat dipercaya, bertanggung jawab, maka terciptalah lingkungan perusahaan yang aman, damai, dan tidak perlu pengawasan karena sudah merasa diawasi oleh Allah.

Dalam proses rekrutmen harus menerapkan konsep adil berarti memberikan peluang dan perlakuan yang sama bagi setiap pelamar. Adapun adil yang dimaksud adalah menempatkan segala sesuatu pada tempatnya. Jabatan diberikan kepada yang berhak dan kompeten. Rasulullah swt. bersabda:

¹³Jalaluddin As-suyuthi & Jalaluddin Muhammad Ibnu Ahmad Al-Mahally, *Tafsir Jalalain*, h. 247.

¹⁴ Nila Mardiah, Rekrutmen, Seleksi, dan Penempatan Dalam Perspektif Islam *Jurnal Kajian Ekonomi Islam*, vol. 1 no. 3 (2016), h. 228.

حَدَّثَنَا يُونُسُ وَسُرَيْجٌ قَالَا تَنَاوَلِيحُ عَنْ هِلَالٍ عَنْ عَطَاءِ بْنِ يَسَارٍ عَنْ أَبِي هُرَيْرَةَ قَالَ بَيْنَمَا رَسُولُ اللَّهِ صَلَّى اللَّهُ عَلَيْهِ وَسَلَّمَ جَالِسٌ يُحَدِّثُ الْقَوْمَ فِي مَجْلِسِهِ حَدِيثًا، جَاءَ أَعْرَابِيٌّ فَقَالَ يَا رَسُولَ اللَّهِ مَتَى السَّاعَةُ؟ قَالَ فَمَضَى رَسُولُ اللَّهِ صَلَّى اللَّهُ عَلَيْهِ وَسَلَّمَ يُحَدِّثُ، فَقَالَ بَعْضُ الْقَوْمِ سَمِعَ فِكْرَةَ مَا قَالِ، وَقَالَ بَعْضُهُمْ بَلْ لَمْ يَسْمَعْ، حَتَّى إِذَا قَضَى حَدِيثَهُ قَالَ: ((أَيْنَ السَّائِلُ عَنِ السَّعَةِ)) قَالَ هَانَدَا يَا رَسُولَ اللَّهِ قَالَ: ((إِذَا ضَيَّعَتِ الْأَمَانَةُ فَانْتَظِرِ السَّاعَةَ)) قَالَ يَا رَسُولَ اللَّهِ كَيْفَ أَوْ قَالَ: مَا إِضَاعَتْهَا؟ قَالَ: ((إِذَا تَوَسَّدَ الْأَمْرَ غَيْرُ أَهْلِهِ فَانْتَظِرِ السَّاعَةَ)).
(رواه أحمد بن حنبل)¹⁵

Artinya:

Yunus dan suraj telah memberitahu kami, mereka berkata kepada kami, dari hilal dari Atho'bin Yasar dari Abu Hurairah Berkata: ketika Rasulullah saw. duduk berbincang dengan sahabat dalam majelisnya, tiba datang orang badui kemudian berkata berkata kepada Rasulullah. Kapan hari kiamat? Maka nabi terus melanjutkan pembicaraannya, maka berkata: sebagian sahabat mendengar apa yang telah dia katakan dan sebagian dari mereka tentu tidak mendengarkan, sampai nabi menyelesaikan pembicaraannya kemudian bersabda: "Dimana orang yang bertanya tentang hari kiamat" Badui itu berkata, "ini saya, wahai Rasulullah!" Nabi saw. bersabda, "apabila amanah disia-siakan, maka bersiaplah menghadapi hari kiamat." Badui itu berkata, "bagaimana menyia-nyiakan amanah?" Nabi saw. bersabda, "apabila sebuah urusan/pekerjaan diserahkan kepada yang bukan ahlinya, maka bersiaplah menghadapi hari kiamat."

Dari hadis tersebut dapat diketahui bahwa apabila amanah disia-siakan, maka bersiaplah menghadapi hari kiamat. Dalam suatu urusan/ pekerjaan harus diserahkan kepada yang ahli dibidangnya agar tidak celaka. Juga berpengaruh terhadap kualitas sumber daya manusia (SDM) maka, sebuah perusahaan/instansi dalam merekrut

¹⁵Ahmad Bin Hanbal, *Musnad* Ahmad Bin Hanbal Juz. 8 (Cet. I; Kairo: Dar Al Hadis, 1995), h. 401.

SDMnya harus betul-betul sesuai dengan keahlian yang dimiliki agar tidak menimbulkan sesuatu yang beresiko tinggi dan mampu melahirkan SDM yang amanah. Hadis tersebut juga menjelaskan bahwa dalam merekrut pegawai harus memberikan jabatan kepada orang yang ahli dalam bidangnya, bukan karena adanya faktor kekerabatan diantara keduanya. Rekrutmen dilakukan dengan baik dan benar agar sesuai apa yang disyariatkan sehingga menghasilkan manfaat yang baik.

Dalam sebuah perusahaan, ketika menjalankan sebuah proses rekrutmen pasti ditemukan sebuah metode yang diterapkan. Metode rekrutmen itu sendiri ialah suatu langkah yang paling tepat untuk diterapkan.¹⁶ Metode rekrutmen sangat mempengaruhi banyak atau tidaknya lamaran kerja yang masuk kedalam perusahaan tersebut.

Dalam merekrut karyawan terdapat dua sumber, yakni sumber internal dan sumber eksternal. Berikut akan dijelaskan mengenai dua sumber perekrutan tersebut:¹⁷

- a. Sumber Internal, sumber ini memiliki keuntungan dalam meningkatkan moral dan kedisiplinan para karyawan karena adanya kesempatan promosi, selain itu biaya penarikan yang relatif rendah karena tidak butuh memasang iklan, waktu perekrutan yang relatif lebih singkat dan kestabilan karyawan yang semakin meningkat. Selain keuntungan terdapat kekurangan dalam sumber internal ini yaitu kurangnya jumlah karyawan yang akan dipromosikan. Adapun yang dimaksud sumber internal adalah sebagai berikut:

¹⁶Devira Pusparani, Analisis Proses Rekrutmen, Seleksi, dan Penempatan Kerja Karyawan *Jurnal Administrasi Bisnis*, vol. 58 no.2 (2018), h.103. <http://administrasibisnis.studentjournal.ub.ac.id/index.php/jab/article/viewFile/2436/2832>, diakses pada 5 Februari 2021.

¹⁷Sondang P Siagian, *Manajemen Sumber Daya Manusia* (Jakarta: PT Bumi Aksara 2018), h. 104.

- 1) Sumber dari dalam perusahaan, upaya perekrutan karyawan dapat dilakukan dengan langkah pemindahan atau mutasi karyawan yaitu dengan melihat hasil kinerjanya selama berada di perusahaan tersebut. Ada tiga bentuk mutasi atau pemindahan karyawan yaitu; *pertama*, promosi jabatan yakni memutasi karyawan dari satu posisi jabatan keposisi yang lebih tinggi daripada jabatan sebelumnya. *Kedua*, transfer atau rotasi jabatan. Ialah pemindahan satu divisi pekerjaan karyawan ke divisi pekerjaan lainnya tanpa mengubah tingkat jabatannya. *Ketiga*, demosi. Ialah penurunan posisi jabatan dari satu posisi yang tinggi ke posisi yang rendah berdasarkan prestasinya selama berada di perusahaan tersebut.¹⁸
- 2) Meminta bantuan karyawan lama, ini adalah salah satu cara yang paling sering digunakan oleh instansi atau perusahaan untuk mendapatkan tenaga kerja, yaitu dengan meminta bantuan dari pegawai yang sudah lama bekerja di perusahaan tersebut. Banyak instansi yang mengatakan bahwa dari beberapa cara yang mereka gunakan dalam merekrut karyawan, cara inilah yang paling efektif untuk menghasilkan tenaga kerja berkompeten dan bertahan lama dalam instansi atau perusahaan. Bahkan ada beberapa perusahaan yang tidak segan memberikan hadiah khusus bagi pegawai yang merekomendasikan pegawai baru yang bekerja di perusahaan tersebut. Akan tetapi, cara ini mempunyai beberapa kelemahan yang wajib diwaspadai. *Pertama*, pegawai yang dimintai bantuan sudah pasti akan merekomendasikan orang-orang

¹⁸Anwar Prabu Mangkunegara, *Manajemen Sumber Daya Manusia Perusahaan* (Bandung: PT Remaja Rosdakarya 2017), h. 34.

terdekatnya saja sesuai dengan budaya yang ada di Indonesia.¹⁹ *Kedua*, mereka yang dimintai bantuan hanya akan membagikan informasi pekerjaan kepada orang satu daerah/orang satu almamaternya. Inilah yang membuat nepotisme semakin subur.

- 3) Mengumumkan secara terbuka di dalam perusahaan, apabila perusahaan telah menetapkan kebijakan ini maka perusahaan terlebih dulu memberikan kesempatan kepada para karyawan untuk melamar lowongan tersebut.
 - 4) Mencari dari arsip pelamar, biasanya perusahaan mengumpulkan berkas-berkas para pelamar yang masih muda yang kemudian berkasnya akan disimpan kurang lebih dua belas bulan, untuk berjaga-jaga apabila dimasa yang akan datang perusahaan membutuhkan tenaga kerja yang baru. Dengan demikian dapat diketahui bahwa, sebelum mencari calon tenaga kerja yg baru maka tidak ada salahnya untuk memeriksa kembali berkas-berkas pelamar yang sudah ada sebelumnya.
- b. Sumber Eksternal; keuntungan sumber ini adalah adanya ide dan inovasi baru serta memperluas aset pengetahuan sebuah perusahaan, selain itu terdapat kelemahan dalam sumber ini yakni dapat mengecewakan orang dalam yang menginginkan posisi yang diambil. Sumber ini banyak digunakan oleh perusahaan untuk merekrut karyawan dari luar, sumber ini memiliki manfaat yang sangat besar karena peluang mendapatkan pelamar lebih banyak. Adapun cara yang dilakukan adalah sebagai berikut:²⁰

¹⁹ Edy Sutrisno, *Manajemen Sumber Daya Manusia* (Jakarta: Prenamedia Group, 2009), h. 47.

²⁰ Nun Tuhfah, Rekrutemen, Seleksi dan Penempatan Syariah *Jurnal Iqtishodiyah*, vol. 5 no. 1 (2019): h. 91. <https://ejournal.inzah.ac.id/index.php/iqtishodiyah/article/download/91/64> Diakses 8 Februari 2021

- 1) Memasang iklan, cara ini paling banyak digunakan oleh instansi atau perusahaan. Memasang iklan bisa berupa media cetak seperti koran dan majalah, dapat pula berupa gambar, video, dan beberapa selebaran.
- 2) Lembaga pendidikan/Universitas, perusahaan bisa mengadakan kerja sama dengan kampus-kampus yang ada, dengan begitu pimpinan universitas akan mengutus calon yang memenuhi kualifikasi. Secara umum universitas akan mengirimkan calon pegawai yang memiliki prestasi yang baik serta memiliki pribadi yang baik pula selama menempuh pendidikan di universitas tersebut.²¹
- 3) Agen tenaga kerja, kelompok ini dinilai sangat membantu perusahaan untuk mendapatkan tenaga kerja yang berkompeten. Cara ini biasanya dipergunakan oleh perusahaan yang bergerak dibidang industri terutama perusahaan yang berada di pulau jawa. Tetapi menggunakan jasa kelompok ini tentunya membutuhkan biaya, biasanya mereka memberikan biaya per tenaga kerja.
- 4) Menggunakan jasa konsultan dan *head hunter*, penggunaan jasa perusahaan konsultan dan *head hunter* dalam rekrutmen banyak dilakukan oleh perusahaan yang mencari tenaga-tenaga menajerial. Alasan utama mengapa perusahaan melakukan hal tersebut adalah karena proses rekrutmen tersebut mungkin harus dirahasiakan, baik kepada orang dalam maupun orang luar perusahaan tersebut.²²

Di Indonesia lembaga konsultan dan *head hunter* sudah banyak beroperasi, baik yang masih dalam jangkauan nasional maupun yang internasional. Lembaga ini memiliki spesialis yang berkompeten dan profesional dan sangat terlatih dalam hal

²¹Anwar Prabu Mangkunegara, *Manajemen Sumber Daya Manusia Perusahaan* (Bandung: PT Remaja Rosdakarya, 2017), h. 34.

²²Sondang P Siagian, *Manajemen Sumber Daya Manusia*, h. 104.

merekrut dan menyeleksi calon karyawan, akan tetapi untuk menggunakan jasa mereka membutuhkan biaya yang cukup tinggi berkisar antara 20% sampai dengan 30% dalam penghasilan dalam setahun yang akan dibayarkan kepada calon perusahaan yang menerima jasa mereka. Meskipun sebagian besar dari mereka dapat dikatakan sebagai profesional ada juga beberapa dari mereka yang masih junior dan kurang berpengalaman dalam praktik industri.

2. Proses-proses Rekrutmen

Henry Simamora, mengungkapkan bahwa langkah-langkah melakukan rekrutmen ada beberapa tahap, yakni sebagai berikut:²³

- a. Penyusunan Strategi Rekrutmen, yang bertanggung jawab pada tahap ini adalah divisi departemen sumber daya manusia. Divisi ini yang bertugas untuk menentukan waktu dan tempat dimana pelamar akan direkrut, menetapkan kualifikasi serta, bagaimana calon pelamar akan direkrut.
- b. Pencarian para pelamar kerja, setelah menentukan strategi dan rencana perekrutan calon pelamar, maka langkah selanjutnya adalah mencari pelamar melalui sumber internal maupun eksternal.
- c. Penyisihan pelamar-pelamar yang tidak sesuai kualifikasi, tahap ini adalah tahap penyaringan pelamar , dimana memerlukan ketelitian para penyaring.
- d. Pengumpulan para pelamar, ini adalah tahap dimana mengumpulkan para pelamar yang telah sesuai dengan kualifikasi yang ditetapkan dalam proses rekrutmen.

²³ Nun Tuhfah, Rekrutemen, Seleksi dan Penempatan Syariah *Jurnal Iqtishodiyah*, vol. 5 no. 1 (2019): h. 91. <https://ejournal.inzah.ac.id/index.php/iqtishodiyah/article/download/91/64> Diakses 8 Februari 2021

Dengan demikian dapat diketahui bahwa, kelompok pelamar terdiri atas individu-individu yang telah sesuai dengan kriteria yang telah ditetapkan oleh perekrut dan merupakan kandidat yang layak untuk posisi yang dibutuhkan.

3. Tujuan Rekrutmen

Rekrutmen ialah rangkaian kegiatan yang dilaksanakan oleh perusahaan atau organisasi ketika membutuhkan tenaga kerja baru, atau membuka lowongan kerjaan sampai mendapatkan calon tenaga kerja yang sesuai dengan jabatan atau lowongan yang membutuhkan tenaga kerja baru. Dengan begitu tujuan dari diadakannya rekrutmen adalah:²⁴

- a. Membuka lowongan dan menerima pelamar sebanyak-banyaknya, sesuai dengan kualifikasi yang telah ditetapkan oleh pihak pelaksana,
- b. Menyediakan calon tenaga kerja/pegawai yang memenuhi syarat,
- c. Untuk memenuhi tanggung jawab perusahaan, upaya menciptakan kesempatan kerja serta membantu mengurangi kemungkinan keluarnya karyawan yang belum lama bekerja.

Dengan demikian berdasarkan penjelasan di atas, rekrutmen adalah mengumpulkan pelamar sebanyak-banyaknya untuk diseleksi yang kemudian di tempatkan pada suatu posisi/jabatan apabila memenuhi kriteria atau kualifikasi.

UNIVERSITAS ISLAM NEGERI
ALAUDDIN
M A K A S S A R

²⁴ Sondang P Siagian, *Manajemen Sumber Daya Manusia* , h. 123.

4. Faktor Pendukung dan Penghambat Rekrutmen

Dalam rekrutmen pegawai di suatu perusahaan atau instansi memiliki faktor-faktor pendukung dan penghambat yang menentukan keberhasilan rekrutmen pegawai sebagai berikut:²⁵

a. Faktor Pendukung

Adapun faktor-faktor yang mendukung dalam proses rekrutmen pegawai dilihat dari tiga bentuk yaitu:

- 1) Faktor organisasi, berdasarkan kebijaksanaan promosi dari dalam, tentang imbalan, status kepegawaian dan rencana sumber daya manusia.
- 2) Kebiasaan pencari tenaga kerja,
- 3) Kondisi eksternal lingkungan.

Dengan demikian faktor pendukung adalah hal-hal yang bersifat mendorong lancarnya suatu kegiatan atau aktifitas rekrutmen. Hal-hal tersebut bisa berasal dari dalam lingkungan perusahaan maupun dari luar lingkungan perusahaan tersebut.

b. Faktor penghambat

Adapun faktor penghambat dalam rekrutmen pegawai adalah sebagai berikut:

- 1) Kurangnya perhatian atau kebijaksanaan dari organisasi,
- 2) Kurangnya pengalaman pencari tenaga kerja dalam melaksanakan rekrutmen,
- 3) Kurangnya perhatian terhadap kondisi lingkungan.

Dari penjelasan di atas dapat diketahui bahwa, agar proses perekrutan berhasil maka perusahaan perlu menyadari berbagai kendala yang bersumber dari suatu perusahaan tersebut untuk dapat memberikan solusi pada setiap kendala yang dihadapi.

²⁵Sondang P Siagian, *Manajemen Sumber Daya Manusia*, h. 105.

5. Efektifitas Rekrutmen

Efektifitas dan pengoptimalisasian perekrutan dapat dicapai dengan beberapa hal sebagai berikut:²⁶

- a. Membuat perencanaan sumber daya manusia yang diselaraskan dengan strategi organisasi yang akan datang.
- b. Perencanaan pelaksanaan perekrutan menggunakan standar proses manajemen sumber daya manusia yang telah dimiliki berupa kompetensi jabatan, spesifikasi jabatan serta deskripsi jabatan.
- c. Menggunakan metode perekrutan dengan menggabungkan atau mengkombinasi beberapa metode agar mendapatkan lamaran yang lebih banyak dan memenuhi kualifikasi.
- d. Melakukan evaluasi untuk mengetahui dan mengukur seberapa efektif metode yang digunakan agar sesuai dengan kualifikasi jabatan yang dibutuhkan.

Berdasarkan beberapa poin di atas maka untuk melakukan proses rekrutmen yang efektif dibutuhkan beberapa perencanaan dan metode yang matang sebelum melakukan kegiatan rekrutmen tersebut.

6. Seleksi

a. Pengertian Seleksi

Seleksi adalah kegiatan yang dilakukan setelah proses rekrutmen selesai. Tahapan seleksi merupakan bagian dari rekrutmen yang tidak kalah penting, tahapan ini dimulai dari diterimanya berkas pelamar dan di akhiri dengan menetapkan pelamar mana yang diterima diperusahaan tersebut.²⁷ Tahapan ini dilakukam agar

²⁶Sondang P Siagian, *Manajemen Sumber Daya Manusia*, h. 110.

²⁷ Sondang P Siagian, *Manajemen Sumber Daya Manusia*, h. 131.

perusahaan bisa mendapatkan pelamar yang cocok dengan posisi yang dibutuhkan oleh sebuah perusahaan. Dengan adanya tahap ini maka peluang perusahaan mendapatkan pegawai yang berkualitas dan berkinerja semakin tinggi sehingga perusahaan bisa mencapai tujuan yang telah ditetapkan sebelumnya.²⁸

Sebagaimana dikutip dalam jurnal Devira Pusparani Mangkuprawira mengungkapkan bahwa proses seleksi, yaitu menetapkan pelamar-pelamar berkompoten mana yang akan diterima untuk menduduki posisi yang telah di persiapkan oleh perusahaan. Sedangkan Mondy, mendefenisikan seleksi sebagai proses penyaringan dengan kata lain memilah-milah para pelamar yang sesuai dengan kualifikasi yang ditetapkan perusahaan.²⁹

Kegiatan seleksi harus dilakukan dengan sebaik mungkin demi mendapatkan pegawai yang memiliki kualitas. Oleh sebab itu, para pelamar yang berasal dari dua sumber rekrutmen harus dipilih secara selektif. Hal ini dilakukan sesuai dengan apa yang diungkapkan oleh Sunyoto bahwa tahapan seleksi merupakan serangkaian kegiatan yang dilaksanakan guna memutuskan siapa yang paling cocok untuk bergabung dengan perusahaan tersebut.³⁰

UNIVERSITAS ISLAM NEGERI

²⁸<https://ilmumanajemenindustri.com/pengertian-seleksi-proses-seleksi-penerimaan-karyawan/>, diakses pada 6 Februari 2021.

²⁹ Devira Pusparani, Analisis Proses Rekrutmen, Seleksi dan Penempatan Kerja Karyawan” *Jurnal Administrasi bisnis* vol.58 no 2 (2018), h. 104 <http://administrasibisnis.studentjournal.ub.ac.id/index.php/jab/article/viewFile/2436/2832>, diakses pada 8 Februari 2021.

³⁰ Cupian, dkk, Analisis Pelaksanaan Rekrutmen, Seleksi dan Penempatan Berdasarkan Perspektif Islamic Human Capital *Jurnal Ilmiah Manajemen* vol. 1 no. 1 (2020) <https://journal.uinsgd.ac.id/index.php/komitmen/article/download/8289/4003>, diakses pada 8 Februari 2021.

b. Proses dan Tahapan Seleksi

Pada bagian seleksi ada proses dan tahapan yang harus diketahui, berikut adalah proses dan tahapan-tahapannya:³¹

- 1) Seleksi persyaratan administrasi, pada tahap ini seleksi kandidat dapat dilakukan dengan memeriksa berkas lamaran para calon karyawan, dari mengamati berkas pelamar dapat dinilai secara kasar apakah pelamar memenuhi persyaratan yang telah ditetapkan oleh perusahaan. Berkas lamaran yang dianggap telah memenuhi persyaratan kemudian dipisahkan dengan berkas yang tidak memenuhi syarat,
- 2) Tes kemampuan dan Pengetahuan Umum, adapun tes-tes yang akan diberikan bergantung pada setiap jabatan dan tingkatannya dalam sebuah perusahaan. Adapun tes yang akan diberikan adalah sebagai berikut:³²
 - a) Tes kemampuan *numeracy*, yaitu kemampuan dalam hal perhitungan secara cepat dan juga teliti. Tes *numeracy* ini biasanya digabungkan dengan tes *accuracy*, yakni ketepatan dan ketelitian dalam menghitung. Jenis-jenis tes ini kerap kali digabungkan dengan tes psikologi tapi terkadang juga dilakukan sendiri
 - b) Tes intelegensia dasar, yakni tes yang dilakukan untuk mengukur kecerdasan dasar pelamar/calon karyawan.
 - c) Tes pengetahuan umum, sesuai dengan namanya, tes ini bersifat sangat umum karena berkisar antara hal-hal umum. Tes ini bergantung pada jabatan/posisi yang akan diisi.

³¹ Sedarmayanti, *Manajemen Sumber Daya Manusia Reformasi Birokrasi dan Manajemen Pegawai Negeri Sipil*, h. 137.

³² Edy Sutrisno, *Manajemen Sumber Daya Manusia*, h. 55-56.

- d) Tes kemampuan dan keterampilan teknis, jenis tes ini bergantung pada bidang pekerjaan yang dilamar, tes ini harus dilakukan seorang diri akan tetapi bahan pertanyaannya harus disiapkan unit kerja dan mendapatkan pekerjaan.
- 3) Tes psikologis, tes ini dilakukan oleh ahli psikologi. Tes ini bertujuan untuk mengungkap kepribadian dan kemampuan nyata pelamar, ada beberapa hal yang harus digaris bawahi tentang tes psikologi. Pertama, tes psikologi lebih tepatnya disebut pemotretan kandidat secara psikologis tujuannya adalah untuk mencari calon kandidat yang memiliki karakteristik psikologis baik itu berupa perilaku, minat, motivasi, proses nilai maupun watak yang tepat untuk jabatan yang akan diisi. Dengan begitu, kandidat yang mengikuti tes harusnya diberi tahu bahwa bila hasil tes tidak memenuhi syarat maka yang ditetapkan bukan berarti mereka gagal dalam semua bidang. Kedua, tidak tepat apabila memilih calon karyawan dengan hanya melihat hasil dari tes psikologi, tes psikologi hanya dijadikan sebagai salah satu sumber informasi kepribadian seseorang yang dapat digunakan sebagai dasar pembuat keputusan. Tes psikologi tidak akan memberi kita tentang pengetahuan umum atau pengetahuan spesifik, dan keahlian teknis yang dimiliki kandidat juga penampilan fisiknya. Beberapa tes yang biasanya diberikan yaitu; tes bakat, tes kecenderungan untuk berprestasi, tes minat bidang pekerjaan, dan tes kepribadian.³³
- 4) Tes wawancara, wawancara ialah pertemuan antara dua orang atau lebih dengan cara saling berhadapan untuk memperoleh informasi tertentu. Tujuan dari tes wawancara ini adalah untuk memperoleh informasi yang lebih detail

³³ Anwar Parbu Mangkunegara, *Manajemen Sumber Daya Perusahaan*, h. 35.

mengenai pelamar.³⁴ Teknik ini dilakukan dengan cara tanya jawab untuk mengetahui pribadi pelamar.

Sebelum melakukan wawancara ada beberapa hal yang harus di perhatikan:

- a) Sebelum wawancara, yang bertugas sebagai pewawancara lebih dulu menyiapkan daftar pertanyaan yang akan ditunjukkan kepada pihak yang akan diwawancarai.
 - b) Selama wawancara, pihak pewawancara membuka sesi tanya jawab dengan menanyakan terlebih dahulu keadaan kandidat.
 - c) Setelah wawancara, pada tahap ini sebaiknya pewawancara memeriksa kembali daftar pertanyaan, apakah masih ada hal-hal yang ingin dipertanyakan kepada kandidat atau sudah tidak ada. Pewawancara harus mampu menyimpulkan untuk sementara mengenai semangat, kemampuan, daya juang serta ambisi kandidat.³⁵
- 5) Pemeriksaan kesehatan, pada tahap ini calon pegawai melakukan pemeriksaan kesehatan sesuai dengan standar prosedur yang telah ditetapkan perusahaan. Pemeriksaan kesehatan dilakukan untuk lebih meyakinkan bahwa pelamar tersebut sehat mental dan fisiknya. Disamping itu, pemeriksaan kesehatan dapat membuat perusahaan terhindar dari beban biaya pemeliharaan kesehatan apabila setelah beberapa bulan bergabung dengan perusahaan tersebut, pelamar mengidap penyakit yang cukup berat.

Berdasarkan beberapa proses dan tahap seleksi di atas dapat dipahami bahwa, seorang calon karyawan apabila ingin melamar sebuah pekerjaan harus melalui beberapa tahap dan proses seleksi yang telah disebutkan di atas, untuk mengetahui apakah calon

³⁴Sedarmayanti, *Manajemen Sumber Daya Manusia Reformasi Birokrasi dan Manajemen Pegawai Negeri Sipil*, h. 137.

³⁵ Edy Sutrisno, *Manajemen Sumber Daya Manusia*, h. 57.

karyawan layak atau tidak untuk ditempatkan pada sebuah posisi yang memerlukan pegawai baru.

c. Proses seleksi yang efektif

Kegiatan seleksi pegawai baru dalam sebuah instansi atau perusahaan merupakan yang sangat penting. Untuk menghasilkan seorang karyawan yang produktif dan memiliki kinerja yang baik, maka perusahaan harus mengembangkan proses seleksinya. Sebagaimana yang diungkapkan oleh Rivai dan Sagala bahwa proses seleksi sejatinya harus memiliki tiga sasaran, yakni:³⁶

- 1) Keakuratan, dengan kata lain hal-hal yang dilakukan pada saat melakukan seleksi bisa memperkirakan tingkat kinerja karyawan.
- 2) Keadilan, yakni menjamin bahwa pelamar-pelamar yang telah lulus dan memenuhi syarat mendapatkan hak dan kesempatan yang sama dalam proses seleksi.
- 3) Keyakinan, yakni setiap orang yang terlibat dalam pelaksanaan seleksi meyakini adanya manfaat yang bisa didapat dari kegiatan tersebut.

Berdasarkan penjelasan Rivai dan Sagala dapat diketahui bahwa sebuah proses seleksi harus memiliki tiga sasaran untuk mengetahui tingkat kinerja, keyakinan seorang calon karyawan untuk menduduki sebuah posisi tertentu dan juga untuk mendapatkan kesempatan dan hak yang sama dalam sebuah perusahaan.

³⁶Cupian, dkk, Analisis Pelaksanaan Rekrutmen, Seleksi dan Penempatan Berdasarkan Perspektif *Islamic Human Capital*, *Jurnal Ilmiah Manajemen* vol. 1 no. 1 (April 2020), h. 60. <https://journal.uinsgd.ac.id/index.php/komitmen/article/download/8289/4003>, diakses pada 9 Februari 2021.

d. Penempatan Karyawan

Penempatan karyawan adalah kegiatan yang dilakukan setelah proses seleksi berakhir, pada tahap ini karyawan ditempatkan pada posisi atau jabatan yang membutuhkan karyawan tersebut. upaya penempatan karyawan dapat dilakukan melalui tiga langkah:³⁷

- 1) Penempatan, memberikan atau menugaskan karyawan pada jabatan atau pekerjaan yang baru.
- 2) Promosi, pemindahan karyawan dari posisi yang tinggi dari posisi sebelumnya dengan memberikan gaji, serta tanggung jawab yang lebih tinggi.
- 3) Mutasi, memindahkan karyawan ke posisi lain dengan gaji dan tanggung jawab tidak berubah
- 4) Demosi, penurunan jabatan karyawan yang disebabkan prestasinya selama saat bekerja di sebuah perusahaan menurun.³⁸

Dengan demikian, penempatan karyawan adalah menempatkan karyawan pada jabatan tertentu, sesuai spesifikasi pekerjaannya setelah melewati tahap rekrutmen dan seleksi.

C. Tinjauan Umum Tentang Pembimbing Ibadah Haji

1. Pengertian Haji

Secara bahasa kata Haji berasal dari bahasa Arab “حَجَّ- يَحُجُّ- حَجًّا” yang berarti mengunjungi atau menziarahi.³⁹ Sedangkan Haji dalam Kamus Besar Bahasa

³⁷ Sedarmayanti, *Manajemen Sumber Daya Manusia Reformasi Birokrasi dan Manajemen Pegawai Negeri Sipil*, h. 143.

³⁸ Anwar Prabu Mangkunegara, *Manajemen Sumber Daya Manusia Perusahaan*, h. 34.

³⁹ Ahmad Mukhtar Amr, *Mu'jam Al-Arabiyyah Al-Ma'ashira* (Kairo: Alim Al Kutup, 2008), h. 444.

Indonesia, adalah rukun Islam yang kelima yang dilaksanakan dengan melakukan ibadah ke Tanah Suci Makkah.⁴⁰

Selain itu dalam istilah syara', Haji adalah berkunjung ke Baitullah dengan mendatangi tempat-tempat tertentu yang waktunya telah ditentukan guna mengerjakan ibadah-ibadah tertentu. Yang dimaksud dengan tempat tertentu adalah selain ka'bah dan tempat Sa'i, yakni Arafah, Muzdalifah, juga Mina. Serta maksud dari waktu tertentu adalah bulan Haji yang diawali dengan Syawal sampai sepuluh hari pertama bulan Dzulhijjah.⁴¹ Dengan demikian, Ibadah Haji adalah ibadah yang hanya dilakukan oleh umat Islam, dan dilaksanakan hanya bagi mereka yang mampu.

2. Dasar Hukum Haji

Menurut jumbuh ulama, ibadah Haji diwajibkan bagi umat Islam pada tahun ke-6 H.⁴² Hukum Haji adalah wajib dan dilakukan sekali seumur hidup bagi yang mampu melaksanakannya, baik mampu secara materi maupun fisik. Hal ini sesuai dengan firman Allah swt. QS Āli 'Imrān/3: 97 yang berbunyi:

...وَلِلَّهِ عَلَى النَّاسِ حِجُّ الْبَيْتِ مَنِ اسْتَطَاعَ إِلَى سَبِيلِهِ سَبِيلًا وَمَنْ كَفَرَ فَإِنَّ أَلَّهَ غَنِيٌّ عَنِ الْعَالَمِينَ.

Terjemahnya :

“...Dan (di antara) kewajiban manusia terhadap Allah adalah melaksanakan ibadah Haji ke Baitullah, yaitu bagi orang-orang yang mampu mengadakan perjalanan ke sana. Barang siapa mengingkari (kewajiban) Haji, maka

⁴⁰Em Zul Fajri dan Ratu Aprilia Senja, *Kamus Lengkap Bahasa Indonesia*, h. 342.

⁴¹Tata Sukayat, *Manajemen Haji, Umrah, dan Wisata Agama* (Bandung: Simbiosis Rekatama Media, 2016), h. 9.

⁴²Gus Arifin, *Peta Perjalanan Haji dan Umrah* (Jakarta: PT Elex Media Komputindo, 2013), h. 18.

ketahuilah bahwa Allah Maha Kaya (tidak memerlukan sesuatu) dari seluruh alam.”⁴³

Menurut tafsir ulama Jalalain mengatakan bahwa, (mengerjakan Haji di Baitullah itu menjadi kewajiban manusia terhadap Allah) ada yang membaca hajja dengan makna menyengaja. Lalu sebagai badal dari manusia ialah (yakni orang-orang yang sanggup mengadakan perjalanan kepadanya) yang oleh nabi saw. Ditafsirkan dengan adanya pembekalan dan kendaraan, menurut riwayat Hakim dan lain-lain. (Barang siapa yang kafir) terhadap Allah atau terhadap kewajiban Haji (maka sesungguhnya Allah maha kaya terhadap seluruh alam) artinya tidak memerlukan manusia, jin dan malaikat serta amalan ibadah mereka.⁴⁴

Dengan demikian, Haji adalah ibadah yang wajib dilaksanakan oleh umat muslim yang waktunya telah ditetapkan. Ibadah Haji hanya wajib dilakukan sekali seumur hidup dan hanya dilakukan oleh orang yang mampu baik secara materi maupun secara fisik.

Kewajiban Haji tersebut dikuatkan oleh hadist :

عَنْ أَبِي عُمَرَ رَضِيَ اللَّهُ عَنْهُمَا قَالَ: بُنِيَ الْإِسْلَامُ عَلَى خَمْسٍ : شَهَادَةِ أَنْ لَا إِلَهَ إِلَّا اللَّهُ وَأَنَّ مُحَمَّدًا رَسُولُ اللَّهِ، وَإِقَامِ الصَّلَاةِ، وَإِيتَاءِ الزَّكَاةِ، وَحَجِّ الْبَيْتِ، وَصَوْمِ رَمَضَانَ. (رواه البخارى ومسلم)⁴⁵

UNIVERSITAS ISLAM NEGERI

ALAUDDIN

⁴³ Kementerian Agama RI, *Al-Qur'an dan Terjemahan* (Jakarta: Al-Mubarak, 2017), h. 62.

⁴⁴ Jalaluddin As-suyuthi & Jalaluddin Muhammad Ibnu Ahmad Al-Mahally, *Tafsir Jalalain*, h. 40.

⁴⁵ Al-Imam al-Hafizh Abu Abdullah Muhammad bin Ismail al-Bukhari, *Shahih Al-Bukhari*, terj. Muhammad Iqbal, *Shahih Al-Bukhari* jilid 2 (cet. I ; Jakarta: Pustaka as-Sunnah, 2010), h. 201

Artinya :

“Dari Ibnu Umar r.a berkata, “Rasulullah saw. Bersabda, Islam itu didirikan di atas lima (rukun dasar). Mengakui tidak ada Tuhan yang patut disembah, kecuali Allah dan sesungguhnya Muhammad adalah utusan Allah. Mendirikan sholat, mengeluarkan zakat. Haji ke Baitullah. Puasa pada bulan Ramadhan. (H.R Bukhari dan Muslim).”

Hadist di atas menjelaskan tentang lima rukun dasar Islam yang di dalamnya terdapat Haji ke Baitullah. Haji termasuk kedalam rukun Islam, artinya wajib dilaksanakan bagi umat muslim yang mampu, untuk memelihara keabsahan dan kekhusyukan ibadah Haji maka dibutuhkan kesiapan materi dan fisik.

3. Syarat Wajib Haji

Syarat wajib Haji adalah ketentuan-ketentuan atau syarat-syarat apabila ada pada seseorang, maka wajib Haji berlaku bagi dirinya. Syarat-syarat wajib Haji ada yang bersifat umum (berlaku bagi laki-laki dan wanita) dan ada yang bersifat khusus bagi wanita. Adapun syarat-syarat yang bersifat umum terdiri dari empat macam, yaitu:

- a. Muslim
- b. Mukallaf
- c. Merdeka
- d. Memiliki kemampuan⁴⁶

Menurut ulama mazhab Hanafi dan Maliki, kemampuan itu memiliki tiga komponen, yaitu kekuatan badan atau fisik, kemampuan harta dan keamanan dalam perjalanan sampai ke tanah suci. Ulama mazhab Syafi'i menentukan kriteria kemampuan itu meliputi tujuh komponen, yaitu kekuatan fisik, kemampuan harta, tersedianya alat transportasi, tersedianya kebutuhan pokok yang akan dikonsumsi

⁴⁶Said Agil Al Munawarah dan Abdul Halim, *Fikih Haji: Menuntun Jama'ah Mencapai Haji Mabru* (Jakarta: Ciputat Press, 2003), h. 21-23.

selama di tanah suci, perjalanan dan di tanah suci aman, jika yang menunaikan Haji itu seorang wanita, harus ada mahramnya. Seluruh kemampuan itu harus diperhitungkan semenjak bulan Syawal sampai berakhirnya pelaksanaan amalan-amalan Haji. Bagi ulama mazhab Hanbali kemampuan itu hanya mencakup dua komponen, yaitu kemampuan dalam bidang harta dan keamanan dalam perjalanan dan di tanah suci.⁴⁷

Adapun syarat-syarat wajib Haji yang khusus bagi wanita melaksanakan ibadah Haji meliputi dua hal, yaitu:

- a. Harus didampingi suami atau mahramnya. Jika seorang wanita tidak didampingi, maka Haji tidak wajib baginya. Kalangan ulama mazhab Syafi'i dan Maliki berpendapat, seseorang mahram dan suami bukanlah syarat wajibnya Haji, baik perempuan itu masih muda atau sudah tua, bersuami maupun tidak. Karena mahram itu hanya merupakan sarana agar dapat menjaga keamanannya, bukan tujuan. Kewajiban melakukan Haji itu adalah keamanan bagi dirinya dalam perjalanan. Kalau tidak aman, maka berarti ia tidak mampu, sekalipun bersama mahram. Maka, tidak adanya mahram tidak mempengaruhi dan tidak bisa menghapus kewajiban tersebut. Kewajiban Haji tidak ada bedanya, baik untuk lelaki maupun perempuan dari sisi keamanan ini.⁴⁸ Keamanan adalah salah satu faktor yang dipertimbangkan bila akan menunaikan ibadah Haji. Apabila keamanan wanita itu terjamin, wajib baginya untuk menunaikan ibadah Haji.⁴⁹

⁴⁷Said Agil Al Munawarah dan Abdul Halim, *Fikih Haji: Menuntun Jama'ah Mencapai Haji Mabruur*, h. 24.

⁴⁸Muhammad Jawad Mughniyah, *Fiqih Lima Mazhab: Ja'fari, Hanafi, Maliki, Syafi'i* (Jakarta: Lentera, 2009), h. 209.

⁴⁹Said Agil Al Munawarah dan Abdul Halim, *Fikih Haji: Menuntun Jama'ah Mencapai Haji Mabruur*, h. 26.

b. Wanita yang tidak sedang menjalani maasa *iddah*, baik karena talak atau karena ditinggal mati suami. Ulama mazhab Hanbali membolehkan wanita dalam keadaan *iddah* talak untuk menunaikan ibadah Haji, tetapi melarang wanita *iddah* ditinggal mati suami. Wanita yang sedang *iddah* wafat, wajib berada di rumah mereka sebagai penghormatan terhadap suami yang baru meninggal. Sedangkan, wanita yang ditalak tidak demikian. Wanita yang ditalak suaminya, harus senantiasa berada di rumah, tetapi mereka boleh bepergian dalam rangka menunaikan kewajibannya. Apabila wanita yang ditalak suami tersebut memenuhi syarat-syarat wajib Haji, maka wajib untuk menunaikan ibadah Haji, serbagaimana berlaku bagi wanita yang tidak beriddah.⁵⁰

Dari uraian di atas maka dapat diketahui bahwa, melaksanakan ibadah Haji harus memiliki kemampuan, baik mampu materi, fisik maupun keamanan. Karena ibadah Haji adalah ibadah yang memiliki aturan berbeda dengan ibadah lainnya.

4. Syarat Sah Haji

Syarat sah Haji adalah segala ketentuan yang harus dipenuhi sebelum melaksanakan ibadah Haji. Jika terpenuhi, maka ibadah Haji yang dilaksanakannya dipandang sah diterima). Namun jika ketentuan itu tidak terpenuhi, ibadah Haji yang dilaksanakan tidak sah.

Seperti dikemukakan Abdurrahman al-Jaziri yang dikutip dari Al Munawarah dan Abdul Halim dalam Fikih Haji, ada beberapa syarat sah ibadah Haji, yaitu:

a. Beragama Islam (muslim)

⁵⁰Said Agil Al Munawarah dan Abdul Halim, *Fikih Haji: Menuntun Jama'ah Mencapai Haji Mabru*, h. 26-27.

Ibadah Haji menjadi sah bila dilaksanakan orang Islam, baik Haji itu dilaksanakan oleh dirinya sendiri atau orang lain. Oleh sebab itu, ibadah Haji tidak sah dilaksanakan oleh orang kafir atau murtad dan tidak sah pula mewakilinya.⁵¹

b. Mumayyiz

Mumayyiz adalah seorang anak yang sudah dapat membedakan antara sesuatu yang baik dan bermanfaat dengan sesuatu yang tidak baik dan mendatangkan mudarat. Kondisi seperti itu, menurut Mustafa Ahmmad al-Zarqa, terjadi pada masa setelah *ath-thufuulah* (anak kecil yang belum mampu membedakan antara yang bermanfaat dan yang mudarat buat dirinya) dan menjelang masa baligh. Dalam kondisi normal masa *mumayyiz* mulai dari umur tujuh tahun sampai datangnya masa akil-baligh, yaitu dengan datangnya haid bagi wanita dan mimpi berhubungan seksual bagi laki-laki. Ibadah Haji yang dilakukan oleh anak kecil yang telah *mumayyiz* hukumnya sah, sebagaimana sah shalatnya berdasarkan kesepakatan tiga imam mazhab yaitu mazhab Hanafi, Syafi'i dan Hanbali.⁵²

Dengan demikian dapat diketahui bahwa syarat sah haji ada tiga, yang pertama adalah beragama Islam, artinya yang boleh melaksanakan ibadah Haji hanyalah orang-orang Islam diluar dari agama Islam tidak boleh. Kemudian *Mumayyiz* artinya sudah dapat membedakan antara yang baik dan yang buruk, kemudian yang terakhir adalah melaksanakan amalan sesuai dengan waktu yang telah ditentukan. Apabila dilakukan diluar waktu yang telah ditentukan, maka hajinya dianggap tidak sah.

⁵¹Said Agil Al Munawarah dan Abdul Halim, *Fikih Haji: Menuntun Jama'ah Mencapai Haji Mabruur*, h. 27.

⁵²Said Agil Al Munawarah dan Abdul Halim, *Fikih Haji: Menuntun Jama'ah Mencapai Haji Mabruur*, h. 27-28.

c. Amalan ibadah Haji harus dilakukan pada waktu yang telah ditentukan

Waktu pelaksanaan ibadah Haji adalah mulai dari bulan Syawal, Dzulhijjah dan Sembilan hari pertama bulan Dzulhijjah sampai terbit fajar hari kesepuluh atau yang disebut juga *Yaum an-Nahr* serta 2 hari Tasyrik. Jika amalan dilakukan di luar waktu itu, maka Hajinya tidak sah. Secara spesifik, waktu-waktu yang dijadikan sebagai syarat sah masing-masing amalan ibadah Haji, beragam dalam pandangan mazhab-mazhab fikih. Menurut mazhab Hanafi, waktu-waktu yang dijadikan syarat sah ibadah Haji terbatas pada waktu Tawaf ziarah (Tawaf ifadah) dan waktu wukuf.⁵³ Waktu wukuf adalah semenjak tergelincirnya matahari pada hari Arafah (9 Dzhuhijjah) hingga terbenam matahari. Sedangkan waktu tawaf ifadah adalah semenjak hari nahar hingga akhir usia. Oleh karena itu, sah melakukan Tawaf kapan saja setelah melakukan wukuf di Arafah.

5. Rukun Haji

Rukun Haji adalah amalan-amalan yang wajib dikerjakan selama melaksanakan ibadah Haji. Bila salah satu amalan tersebut tertinggal atau sengaja ditinggalkan, ibadah haji menjadi batal dan wajib mengulang pada kesempatan lain. Ulama berbeda pendapat dalam menentukan amalan-amalan mana saja yang termasuk rukun Haji.⁵⁴

Ulama mazhab Syafi'i menetapkan rukun Haji sebanyak enam macam, yaitu:

- a. Ihram.
- b. Wukuf di Arafah.

⁵³Said Agil Al Munawarah dan Abdul Halim, *Fikih Haji: Menuntun Jama'ah Mencapai Haji Mabruur*, h. 28-29.

⁵⁴Said Agil Al Munawarah dan Abdul Halim, *Fikih Haji: Menuntun Jama'ah Mencapai Haji Mabruur*, h. 30.

- c. Tawaf ifadah.
- d. Sa'i.
- e. Memotong minimal tiga helai rambut.
- f. Tertib, yaitu mendahulukan ihram dari semua amalan Haji. Melaksanakan wukuf sebelum Tawaf ifadah dan menggunting rambut, melaksanakan Tawaf ifadah sebelum Sa'i kecuali yang telah Sa'i pada waktu Tawaf qudum (bagi yang melaksanakan haji ifrad atau qiran), maka setelah Tawaf ifadah tidak diharuskan Sa'i lagi.⁵⁵

Dari penjelasan di atas dapat diketahui bahwa, rukun Haji adalah segala rangkaian ibadah Haji yang tidak dapat ditinggalkan. Apabila salah satu rukun tersebut tidak dilakukan maka Hajinya tidak sah dan harus mengulang di waktu yang lain. Karena semua rukun Haji inilah yang menjadi penentu sah atau tidaknya Haji seseorang.

5. Wajib Haji

Wajib Haji adalah rangkain amalan yang harus dilakukan dalam ibadah Haji di samping rukun Haji, bila ditinggalkan akan dikenakan dam atau denda. Kalangan ulama mazhab berbeda pendapat dalam merumuskan amalan-amalan apa saja yang termasuk dalam kelompok wajib Haji. Menurut ulama mazhab Hanafi, amalan yang termasuk wajib Haji ada enam macam, yaitu:⁵⁶

- a. Sa'i antara bukit Shafa dan Marwah.

⁵⁵Gus Arifin, *Ensiklopedia Fiqih Haji & Umrah* (Jakarta: PT Elex Media Komputindo, 2018), h. 187.

⁵⁶Said Agil Al Munawarah dan Abdul Halim, *Fiqih Haji: Menuntun Jama'ah Mencapai Haji Mabruur*, h. 28-30

- b. Mabit di Muzdalifah sekalipun sejenak sebelum terbit fajar. Jika ia tidak mabit di tempat ini sebelum terbit fajar, maka wajib membayar dam, bila ketidakhadiran di Muzdalifah itu karena sakit atau uzur lainnya, ia tidak dikenakan kewajiban dam.
- c. Melontar seluruh Jumrah (Jumrah Aqabah setelah salat subuh pada tanggal 10 Dzulhijjah, Jumrah Ula, Jumrah Wustha dan Jumrah Aqabah pada setiap hari tanggal 11, 12 dan 13 Dzulhijjah).
- d. Bercukur atau memotong beberapa helai rambut.
- e. Menyembelih hewan setelah bercukur dan Tawaf ifadah.
- f. Tawaf wada'.

Dari penjelasan di atas dapat diketahui bahwa wajib Haji adalah serangkaian proses pelaksanaan ibadah Haji yang apabila ditinggalkan tanpa adanya unsur syara' maka wajib baginya membayar dam dan proses pelaksanaan wajib Haji ini harus dilaksanakan sesuai dengan urutannya.

3. Petugas Haji Indonesia

Petugas Haji Indonesia adalah petugas yang diangkat langsung oleh Menteri Agama yang memiliki tanggungjawab dan wewenang untuk menjalankan fungsi pelayanan kepada jamaah Haji. Ada beberapa jenis petugas Haji, diantaranya petugas yang menyertai jamaah (petugas kloter), Panitia Penyelenggara Ibadah Haji baik yang berada di pusat, Arab Saudi, maupun yang bertugas di Embarkasi:⁵⁷

a. Panitia Penyelenggara Ibadah Haji (Non Kloter)

Panitia Penyelenggara Ibadah Haji (PPIH) ialah petugas yang diberikan tanggungjawab untuk membina, melayani, dan memberikan perlindungan terhadap

⁵⁷Buku Pintar Penyelenggaraan Ibadah Haji, h. 3.

jamaah Haji selama masa operasional pelaksanaan ibadah Haji. Sedangkan petugas yang menyertai jamaah ketika melaksanakan ibadah Haji di kenal dengan petugas kloter.⁵⁸

Panitia Penyelenggara Ibadah Haji pusat, adalah penyelenggara Haji yang berkewajiban memberi pelayanan perhajian yang di tempatkan di Kementerian Agama Pusat. Sedangkan PPIH Arab Saudi yakni petugas yang memiliki tanggung jawab dalam hal membina, melayani, membimbing serta memberikan pelayanan kesehatan dan perlindungan kepada jamaah Haji di Arab Saudi.

PPIH Embarkasi adalah petugas yang memiliki tanggung jawab membina, melayani, membimbing dan memberikan pelayanan kesehatan serta memberikan perlindungan kepada jamaah yang berada di embarkasi.

b. Petugas yang menyertai jamaah Haji (petugas kloter)

Di dalam menjalankan tugasnya, panitia penyelenggara ibadah Haji dibantu oleh petugas yang menyertai jamaah. Petugas tersebut adalah sebagai berikut:⁵⁹

- 1) Tim Pemandu Haji Indonesia (TPIH), yaitu petugas yang diamanahkan untuk menyertai jamaah dalam kelompok terbang dan bertugas memberikan pelayanan umum bagi jamaah Haji.
- 2) Tim Pembimbing Ibadah Haji Indonesia (TPIHI), yakni petugas yang berkewajiban menyertai serta memberikan bimbingan kepada jamaah dalam kelompok terbang.

⁵⁸Peraturan Menteri Agama Republik Indonesia Nomor 14 Tahun 2012 Mengenai Penyelenggaraan Ibadah Haji reguler, h. 11.

⁵⁹ Auliah UI Ummah, S istem Rekrutmen Panitia Penyelenggara Ibadah Haji (PPIH) Pada Direktorat Jendral Penyelenggara Haji dan Umrah Kementerian Agama Republik Indonesia *Skripsi* Jakarta: Fakultas Ilmu Dakwah dan Ilmu Komunikasi UIN Syarif Hidayatullah Jakarta 2013 <http://repository.uin-suska.ac.id> diakses pada 7 Februari 2021.

- 3) Tim Kesehatan Ibadah Haji Indonesia (TKHI), yakni petugas yang berkewajiban menyertai dan memberikan layanan kesehatan kepada jamaah dalam kelompok terbang.

Dengan demikian, petugas Haji adalah petugas yang memberikan pelayanan, pembinaan, dan perlindungan kepada jamaah serta telah melewati tahap-tahap seleksi untuk memenuhi syarat agar bisa menjadi petugas Haji baik di Indonesia maupun di Arab Saudi.

c. Pembimbing Ibadah Haji Indonesia

Pembimbing adalah orang yang mengatur, mengontrol, mengarahkan serta melayani jamaah Haji baik sebelum maupun selama melaksanakan ibadah Haji. Dengan kata lain, pembimbing adalah tindakan seseorang yang mengakibatkan seseorang atau suatu kelompok menjadi bergerak ke arah tertentu.

Dengan demikian, pembimbing adalah perbuatan seseorang yang mengarahkan, menuntun, serta mengajarkan jamaah Haji dengan maksud agar jamaah melaksanakan ibadah Haji dengan baik dan benar. Dalam Peraturan Menteri Agama (PMA) RI Nomor; 10 Tahun 2010 tentang Struktur Organisasi Kementerian Agama, Direktorat Pembinaan Haji dan Umrah memiliki tugas untuk melaksanakan perumusan dan pelaksanaan kebijakan, standarisasi, bimbingan teknis dan juga evaluasi pada bidang pembinaan Haji dan umrah.⁶⁰

Adapun tugas pokok pembimbing Haji yaitu memberikan bimbingan kepada calon jamaah Haji, mengenalkan terkait seluruh manasik Haji terkait ibadah baik yang wajib maupun sunnah dalam hal teori dan praktik. Juga memberitahukan tentang

⁶⁰<http://itjen.kemenag.go.id/sirandang/peraturan/4323-10-peraturan-menteri-agama-nomor-10-tahun-2010-tentang-organisasi-dan-tata-kerja-kementerian-agama>. Diakses pada tanggal 3 juni 2021

hal-hal apa saja yang dilarangg dan bisa membatalkan Haji. Sedangkan tugas lain dari pembimbing Haji adalah menjadikan calon jamaah Haji mandiri yaitu, calon jamaah Haji tidak selalu bergantung kepada pembimbing dan sebisa mungkin bergantung pada dirinya sendiri.⁶¹

Pembimbing ibadah Haji mempunyai fungsi dalam melakukan pelayanan, bimbingan, serta perlindungan. Fungsi tersebut menjelaskan seluruh manasik Haji, menjawab pertanyaan yang muncul, memecahkan persoalan yang timbul seputar mansik, serta mempraktikkan manasik tersebut, dan juga berusaha melindungi mereka daris segala hal yang dapat membahayakan.⁶²

Dengan demikian, pembimbing Haji memiliki peranan penting dalam mendorong peningkatan pengetahuan calon jamaah Haji dalam memahami ibadah yang dijalani.



⁶¹Abdul Djamil, Manajemen Penyelenggaraan Ibadah Haji Indonesia, (Jakarta: Direktorat Jendral Penyelenggaraan Haji dan Umrah Kementerian Agama Republik Indonesia, 2016), hal 44-48.

⁶² Abdul Djamil, Manajemen Penyelenggaraan Ibadah Haji Indonesia. hal 49

BAB III

METODOLOGI PENELITIAN

A. Jenis dan Lokasi Penelitian

1. Jenis penelitian

Dalam pembahasan dan pengumpulan data penelitian skripsi ini, penulis menggunakan jenis penulisan kualitatif dengan pendekatan deskriptif. Creswell mendefinisikannya sebagai pendekatan atau penelusuran untuk mengeksplorasi dan memahami suatu gejala sentral. Untuk mengerti gejala sentral tersebut penulis mewawancarai peserta penelitian dan mengajukan pertanyaan yang umum dan agak luas. Penelitian kualitatif meliputi beberapa macam penelitian yang memiliki karakteristik yang sama. Penggunaan metode kualitatif memungkinkan seseorang bisa memahami dan mempelajari karakter dan prilakunya. Apa yang diteliti secara langsung mengenai pengalaman dan aktivitas mereka sehari-hari dengan orang-orang disekitarnya.

Penelitian kualitatif adalah penelitian yang secara *holistic* bermaksud untuk memahami tentang fenomena yang dialami subjek penulisan, baik itu perilakunya, persepsi, motivasi maupun tindakannya dan deskriptif dalam bentuk kata-kata dan bahasa, pada suatu konteks khusus yang alamiah dan dengan memanfaatkan berbagai metode alamiah. Diantaranya adalah penggunaan studi kasus deskriptif dalam penelitian ini bermaksud agar dapat mengungkap atau memperoleh informasi dari penelitian secara menyeluruh dan mendalam.¹

¹ Sugiyono, *Statistika Untuk Penulisan* (Bandung: Alfabeta, 2006), h. 35.

2. Lokasi Penelitian

Lokasi penelitian ini bertempat di kantor Kementerian Agama Kabupaten Takalar tepatnya di Jalan Jenderal Sudirman Kelurahan Kalabbirang Kecamatan Pattalassang Kabupaten Takalar.

B. Pendekatan Penelitian

Metode pendekatan penelitian yang digunakan dalam penelitian ini adalah pendekatan penelitian keilmuan, yaitu manajemen khususnya pengadaan petugas Haji dan umrah. Pendekatan manajemen, merupakan titik fokus pada proses pengambilan informasi kepada pihak-pihak yang dianggap relevan dijadikan sebagai narasumber untuk memberikan keterangan terkait penelitian yang akan dilakukan berupa narasi, cerita, pengaturan informan, dokumen pribadi seperti foto, catatan pribadi, perilaku dan banyak hal yang tidak didominasi angka-angka sebagaimana penulisan kuantitatif. Penelitian ini juga menggunakan penelitian lapangan yakni penelitian yang datanya dikumpulkan melalui observasi secara langsung.

C. Sumber Data

1. Sumber data primer

Sumber data dalam penelitian ini adalah berbagai informasi dan keterangan informasi yang diperoleh langsung dari sumbernya, yaitu pihak yang dijadikan informan penelitian. Dalam hal ini yang akan diwawancarai yaitu:

- a. Kepala Seksi Penyelenggara Haji dan Umrah Kementerian Agama Kabupaten Takalar
- b. Bagian SISKOHAT (Proses Informasi dan Komputerisasi Haji Terpadu) seksi penyelenggara Haji dan umrah Kementerian Agama Kabupaten Takalar

- c. Bagian Administrasi Penyelenggara Haji dan Umrah Kementerian Agama Kabupaten Takalar
- d. Staf Seksi Penyelenggara Haji dan Umrah Kementerian Agama Kabupaten Takalar

2. Sumber data sekunder

Data sekunder yakni diperoleh dari laporan-laporan yang dikeluarkan oleh Kantor Kementerian Agama Kabupaten Takalar serta diperoleh dari literatur kepustakaan, seperti buku-buku, brosur, majalah, koran, serta sumber lainnya yang memiliki relevansi dengan masalah penelitian sebagai bahan penunjang penulisan.

D. Metode Pengumpulan Data

Untuk kepentingan penelitian ini, metode pengumpulan data dilakukan sebagai berikut:

1. Observasi

Penulis mengadakan pengamatan secara langsung mengenai obyek penelitian melalui pengamatan dan penelitian dengan prosesatika dan pemilihan data, pencatatan dan sebagainya dengan maksud memperoleh gambaran yang jelas mengenai kejadian atau peristiwa yang terjadi di Kantor Kementerian Agama.

2. Wawancara

Metode ini dilakukan oleh penulis dengan cara meminta informasi atau menggali informasi baik secara langsung maupun tidak langsung kepada responden (orang yang diwawancara atau yang dimintai informasi) dari pihak Kementerian Agama.

3. Dokumentasi

Dokumentasi merupakan bagian dimana penulis meminta data dalam bentuk jadi atau sudah tersedia kepada pihak lembaga yang diteliti yakni Kementerian Agama Kabupaten Takalar Divisi Penyelenggara Haji dan Umroh.

E. Instrumen Penulisan

Salah satu faktor penunjang keberhasilan dalam sebuah penelitian adalah instrumen penelitian atau alat yang digunakan. Dalam pengumpulan data dibutuhkan beberapa instrumen sebagai alat untuk mendapatkan data yang dibutuhkan dalam sebuah penelitian.

Dalam penelitian ini penulis menggunakan beberapa alat pembantu yang dijadikan sebagai instrumen penelitian yaitu pedoman wawancara, pulpen untuk mencatat hasil observasi dan wawancara, buku catatan, dan kamera/handphone untuk mengambil gambar dan merekam suara.

F. Teknik Pengolahan dan Analisis Data

Pengolahan data atau analisis data merupakan tahap penting dan menentukan. Karena pada tahap ini dataa dikerjakan dan dimanfaatkan sedemikian rupa sampai berhasil menyimpulkan kebenaran-kebenaran yang diinginkan dalam penelitian.

Analisis data adalah proses mengelompokkan dan menyusun data, mengkategorikan, dan penyatuan uraian dasar sehingga bisa ditemukan tema dan dapat dirumuskan hipotesis kerja seperti yang disarankan oleh data.² Dalam menganalisis data ini, penulis menggunakan teknik analisis deskriptif kualitatif, dimana teknik ini penulis menggunakan untuk menggambarkan, menjelaskan,

²Suharsimi Arikunto, *Prosedur Penulisan Suatu Pendekatan Praktek* (Jakarta:Rieneka Cipta, 1991), h. 102.

melukiskan serta menguraikan data yang bersifat kualitatif yang telah penulis peroleh dari hasil metode pengumpulan data. Menurut Seiddel proses analisis data kualitatif adalah sebagai berikut:

1. Mencatat sesuatu yang dihasilkan dari catatan lapangan, kemudian diberi kode agar sumber datanya tetap ditelusuri.
2. Mengumpulkan, memilah-milah, mengklarifikasikan, mensistensikan, membuat ikhtisar, dan membuat indeksinya.
3. Berpikir, dengan jalan membuat agar kategori data itu mempunyai makna, mencari dan menemukan pola dan hubungan-hubungan, serta membuat temuan-temuan umum.

G. Keabsahan Data

Untuk itu data yang didapat kemudian dianalisis dengan menggunakan analisis data kualitatif model interaktif dari Miles dan Huberman (1994) yang terdiri dari reduksi data, penyajian data dan kesimpulan dimana prosesnya berlangsung secara sirkuler selama penelitian berlangsung.

1. Reduksi Data

Miles dan Heberman menjelaskan bahwa reduksi kata diartikan sebagai proses pemilihan, pemusatan perhatian pada penyederhanaan, pengabstrakan dan transformasi data “kasar” yang muncul dari catatan-catatan tertulis di lapangan. Reduksi kata berlangsung terus menerus selama penulisan berlangsung.

2. Penyajian Data

Penyajian data adalah sebagai sekumpulan informasi tersusun yang memberi kemungkinan adanya penarikan kesimpulan dan pengambilan tindakan. Penyajian data berbentuk teks naratif diubah menjadi berbagai bentuk jenis matriks, grafis,

jaringan dan bagan. Semuanya dirancang guna menggabungkan informasi yang tersusun dalam suatu bentuk yang padu dan mudah diraih sehingga penulis dapat mengetahui apa yang terjadi untuk menarik kesimpulan.

3. Menarik Kesimpulan/verifikasi

Setelah data disajikan yang juga dalam rangkaian analisis data maka proses selanjutnya adalah penarikan kesimpulan/verifikasi data. Dalam tahap analisis data seorang peneliti kualitatif mulai mencari arti benda-benda mencatat keteraturan, pola-pola, penjelasan, konfigurasi-konfigurasi yang mungkin, sebab akibat dan proposisi. Kesimpulan pada tahap pertama bersifat longgar, tetap terbuka dan skeptis, belum jelas kemudian meningkat menjadi lebih rinci dan mengakar dengan kokoh. Kesimpulan final mungkin belum muncul sampai pengumpulan data terakhir, tergantung pada besarnya kumpulan-kumpulan catatan lapangan, pengkodeannya penyimpanannya dan metode pencarian ulang yang digunakan, kecakapan penulis dalam menarik kesimpulan.³

Kesimpulan dalam penelitian kualitatif yaitu agar dapat menjawab rumusan masalah, dan juga mendapatkan temuan baru yang sebelumnya belum pernah ada.

³Salim dan Syahrur, *Metodologi Penulisan Kualitatif*, h. 147-150.

BAB IV
SISTEM REKRUTMEN PEMBIMBING IBADAH HAJI PERIODE 2019 DI
KEMENTERIAN AGAMA KABUPATEN TAKALAR

A. Gambaran Umum Lokasi Penulisan

1. Sejarah Singkat Kementerian Agama Kabupaten Takalar

Departemen Agama Kabupaten Takalar berdiri pada tanggal 1- februari 1960. Dan berdasarkan PMA RI Nomor 1 Tahun 2010 Departemen Agama berubah penyebutan nama menjadi Kementerian Agama yang diikuti perubahan semua penggunaan atribut seperti logo, badge, kop surat, dan stempel. Selengkapnya secara berturut-turut, Kementerian Agama Kabupaten Takalar dipimpin oleh H. Kadir dg Suttee (tahun 1960-1973), Abd. Razak Dg Tompo (tahun 1973-1981), H.Abd. Malik Gassing (tahun 1981-1983), H. Muh. Junaid (tahun 1983-1985), H. Mas Yunus (tahun 1985-1993), H. M.Dahlan Zainuddin (tahun 1993-2001), H. Muh. Arafah Syam (tahun 2001-2007), H. Makmur Samas (tahun 2007-2009), H. Hanafi Basuki (tahun 2009-2010), Dra. Hj. Adliah. MH (tahun 2011-2019), Drs. H. Junaidi Mattu. MH (tahun 2019-2020),H. Muhammad, M.Ag (2021).¹

2. Profil Kementerian Agama Kabupaten Takalar

Berdasarkan PMA No. 13 Tahun 2012 tentang Struktur Organisasi dan tata kerja Instansi Vartikal Kementerian Agama terdiri dari :²

1. Kepala Kantor Kementerian Agama
2. Sub Bagian Tata Usaha

¹Dokumen, *Profil* Kementerian Agama Kabupaten Takalar, 2021

²Dokumen, *Profil* Kementerian Agama Kabupaten Takalar, 2021

3. Seksi Pendidikan Madrasah
4. Seksi Pendidikan Diniyah dan Pondok Pesantren
5. Seksi Pendidikan Agama Islam
6. Seksi Penyelenggara Haji dan Umrah
7. Seksi Bimas Islam
8. Penyelenggara Zakat dan Wakaf
9. Kelompok Jabatan Fungsional

Kesembilan struktur tersebut bekerja berdasarkan tugas dan fungsinya masing-masing. Secara umum Kantor Kementerian Agama Kabupaten Takalar menyelenggarakan fungsinya sebagai berikut:³

1. Perumusan visi dan misi serta kebijakan teknis di bidang pelayanan dan bimbingan kehidupan beragama kepada masyarakat di Kabupaten Takalar
2. Pembinaan, pelayanan dan bimbingan masyarakat Islam, pelayanan Haji dan umrah, pengembangan zakat/wakaf, pendidikan agama dan keagamaan, pondok pesantren, pendidikan Agama Islam, dan Pendidikan Madrasah, sesuai peraturan perundang-undangan.
3. Perumusan kebijakan teknis dibidang pengelolaan administrasi dan informasi keagamaan
4. Pembinaan kerukunan umat beragama
5. Pengkoordinasian perencanaan, pengendalian, dan pengawasan program
6. Pelaksanaan hubungan dengan pemerintah daerah, instansi dan lembaga masyarakat dalam rangka pelaksanaan tugas Kementerian Agama.

³Dokumen, *Profil* Kementerian Agama Kabupaten Takalar, 2021

a. Visi Misi

Adapun visi dan misi Kementerian Agama Kabupaten Takalar adalah sebagai berikut:⁴

1) Visi

Terbinanya tatanan kehidupan keagamaan masyarakat Kabupaten Takalar yang berakhlak tinggi, maju, dinamis dan toleran.

2) Misi

- a. Meningkatkan kualitas pelayanan dan administrasi Keagamaan
- b. Mewujudkan pengalaman nilai-nilai ajaran Agama
- c. Mendorong pemberdayaan kehidupan Keagamaan

b. Struktur Organisasi Kantor Kementrian Agama Kab. Takalar

Struktur organisasi ialah suatu tatanan yang memiliki hubungan antara tiap bagian atau bidang dalam sebuah lembaga atau instansi dalam rangka menjalankan kegiatan operasional demi mencapai tujuan yang telah ditetapkan. Struktur organisasi Kementerian Agama Kabupaten Takalar menganut proses kelembagaan Kementerian Agama dengan pola minimal sebagaimana tersaji dalam gambar berikut.⁵

UNIVERSITAS ISLAM NEGERI
ALAUDDIN
MAKASSAR

⁴ Dokumen, Kementerian Agama Kabupaten Takalar, 2021

⁵ Dokumen, *Profil* Kementerian Agama Kabupaten Takalar, 2021.

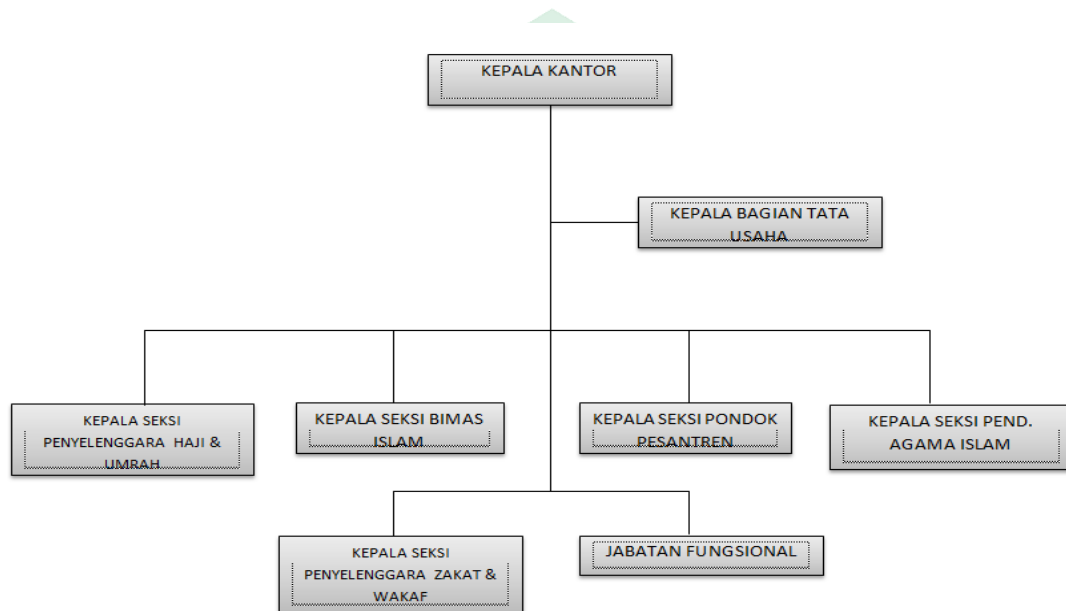

Sumber : Kantor Kementerian Agama Kabupaten Takalar 2021

Adapun masing-masing tugas dan fungsi dari Struktur Organisasi tersebut adalah sebagai berikut:⁶

1. Kepala Kantor Kementerian Agama Kab. Takalar
2. Kepala Sub Bagian Tata Usaha

Bertugas melakukan koordinasi kebijakan teknis dan perencanaan, pelaksanaan pelayanan pembinaan administrasi keuangan dan barang milik Negara dilingkungan kantor kementerian agama.

3. Seksi Pendidikan Agama Islam

⁶ Dokumen, *Profil* Kementerian Agama Kabupaten Takalar, 2021.

Bertugas melakukan pelayanan, bimbingan teknis, pembinaan serta pengelolaan data informasi di bidang pendidikan agama islam pada PAUD, SD/MI, SMP/MTS dan SMA/MA.

4. Seksi Pendidikan Madrasah

Bertugas melakukan pelayanan, bimbingan teknis, pembinaan serta pengelolaan data dan informasi pada pendidikan madrasah.

5. Seksi Pendidikan Pondok Pesantren

Bertugas melakukan pelayanan, bimbingan teknis, pembinaan serta pengelolaan data informasi di bidang pendidikan diniyah dan pondok pesantren.

6. Seksi Bimbingan Masyarakat Islam

Menyusun konsep penyusunan bahan penyuluh agama islam sesuai dengan kajian dan prosedur untuk mencapai sasaran yang diharapkan, kemudian mengevaluasi proses penyuluhan bahan penyuluh serta melaporkan hasil pelaksanaan tugas dengan prosedur yang berlaku sebagai bahan evaluasi dan pertanggungjawaban.

7. Seksi Penyelenggara Haji dan Umrah

Bertugas melakukan pelayanan, bimbingan teknis, pembinaan serta pengelolaan data informasi dibidang penyelenggara Haji dan umrah.

8. Seksi Penyelenggara Zakat dan Wakaf.

Bertugas melakukan bimbingan dan pelayanan di bidang pengelolaan zakat, pengelolaan wakaf serta proses informasi manajemen penyelenggaraan zakat dan wakaf.

B. Proses Rekrutmen Pembimbing Ibadah Haji Periode 2019 di Kementerian Agama Kabupaten Takalar

Pembimbing ibadah Haji merupakan penunjuk jalan bagi jamaah calon Haji, mayoritas calon jamaah Haji belum pernah melaksanakan ibadah Haji. Oleh karena itu, keberadaan pembimbing merupakan keniscayaan, bahkan sangat *urgent*. Pembimbing ibadah Haji adalah orang yang menguasai pengetahuan manasik Haji dan yang telah mengikuti orientasi pembimbing Haji yang diselenggarakan oleh Direktorat Jenderal Penyelenggara Haji dan Umroh (Ditjen PHU) dan ditugaskan untuk membimbing jamaah Haji.⁷

Dilihat dari fungsi dan tugasnya, pembimbing ibadah Haji ada yang hanya di Indonesia, dan ada yang juga yang menyertai calon Haji, mulai dari pemberangkatan hingga kepulangan kembali ke Tanah Air. Semuanya mengharuskan adanya tanggung jawab penuh atas kemampuan mereka yang dibimbing, sehingga dapat melaksanakan Haji dengan benar. Untuk itu, diperlukan profesionalitas dan keikhlasan dalam menuntun serta membimbing calon jamaah Haji.

Berdasarkan penjelasan di atas, maka untuk mengetahui bagaimana proses rekrutmen pembimbing jamaah Haji di Kementerian Agama Kabupaten Takalar dilakukan wawancara dengan beberapa aspek sebagai berikut:⁸

1. Cara mensosialisasikan penerimaan pembimbing jamaah Haji
2. Proses pelaksanaan rekrutmen pembimbing ibadah Haji
3. Proses seleksi pembimbing ibadah Haji

⁷Peraturan Menteri Agama Republik Indonesia Nomor 14 Tahun 2012 Mengenai Penyelenggaraan Ibadah Haji reguler, h. 34

⁸Hj.Nurjannah Dammi (45 Th), Kepala Seksi Penyelenggara Haji dan Umrah *Wawancara* di Kementerian Agama Kabupaten Takalar, 28 Mei 2021

4. Faktor penghambat dalam pelaksanaan rekrutmen

Adapun wawancara yang dilakukan terhadap lima orang informan yaitu Kepala seksi penyelenggara Haji dan Umrah beserta jajarannya yang menangani masalah Haji. Maka dari itu, berikut akan dipaparkan data mengenai rekrutmen pembimbing ibadah Haji di Kementerian Agama Kabupaten Takalar.

1. Dari segi sosialisasi penerimaan pembimbing ibadah Haji:

Hj. Nurjannah Dammi selaku Kepala Seksi Penyelenggara Haji dan Umrah mengatakan bahwa:

“Sebelum mengumumkan adanya penerimaan pembimbing jamaah Haji, ada surat edaran dari kantor pusat dalam hal ini Kantor Wilayah Kementerian Agama Provinsi, yang berisi tentang penerimaan petugas Haji. surat tersebut terlebih dahulu di sampaikan kepada pimpinan (kepala kantor) yang selanjutnya di disposisi kebagian PHU, setelah ditindak lanjuti barulah dilakukan pengumuman yaitu dengan menempelkan surat edaran tersebut di papan informasi, adapun yang bertugas untuk menempelkan surat edaran dipapan informasi adalah petugas/pegawai Penyelenggara Haji dan Umrah bidang administrasi”.⁹

Berdasarkan pendapat Nurjannah Dammi bahwa sebelum dilakukan sosialisasi maka terlebih dahulu menunggu instruksi dari pusat berupa surat edaran yang berisi tentang pelaksanaan seleksi calon petugas yang menyertai jamaah Haji (petugas kloter) dan Panitia Penyelenggara Ibadah Haji (PPIH) Arab Saudi yang dilaksanakan sesuai dengan jadwal yang telah ditetapkan, dan agar kiranya Kantor Kementerian Agama Kabupaten/Kota melaksanakan proses rekrutmen secara proporsional dan sesuai dengan petunjuk pelaksanaan rekrutmen petugas Haji tahun 1440 H//2019 M yang diterbitkan oleh Kantor Wilayah Kementerian Agama Provinsi Sulawesi Selatan.

Hal tersebut dibenarkan oleh H. Mustajab beliau mengatakan bahwa:

⁹Hj.Nurjannah Dammi (45 Th), Kepala Seksi Penyelenggara Haji dan Umrah *Wawancara* di Kementerian Agama Kabupaten Takalar, 28 Mei 2021

“Sebelum melakukan penerimaan pembimbing jamaah Haji kami menunggu instruksi dari pusat yaitu dengan adanya surat edaran yang masuk ke Kementerian Agama Kabupaten Takalar melalui proses Administrasi umum, selanjutnya barulah ditindaklanjuti dengan menempelkan surat tersebut dipapan informasi.”¹⁰

Berdasarkan penjelasan tersebut bahwa sebelum melakukan sosialisasi terlebih dulu menunggu instruksi dari pusat, karena yang menentukan berapa jatah petugas Haji untuk setiap kabupaten adalah kantor pusat, dalam hal ini Kantor Wilayah Kementerian Agama Provinsi.

Kemudian hal yang sama juga dibenarkan oleh Mismawati bahwa:

“Memang betul, setelah mendapat instruksi dari pusat berupa surat edaran mengenai penerimaan pembimbing ibadah Haji dilakukan pemberitahuan di papan informasi, Informasi ini juga disampaikan secara klasik yaitu penyampaian dari mulut ke mulut agar informasi cepat sampai kepada para pegawai yang berada dilingkungan kemenag. Informasi ini tidak disosialisasikan keluar dari wilayah Kementerian Agama Kabupaten Takalar, melainkan hanya di beritahukan kepada pegawai/petugas Kemenag. Apabila ada yang berminat dan memenuhi syarat untuk menjadi pembimbing ibadah Haji maka dipersilahkan untuk mendaftar.”¹¹

Dengan demikian, sebelum melakukan sosialisasi maka Kantor Wilayah Kementerian Agama terlebih dulu memberikan pemberitahuan berupa surat edaran kepada instansi terkait, mengenai pelaksanaan ibadah Haji guna mengirimkan utusan dari masing-masing kantor untuk diajukan sebagai pembimbing jamaah Haji dengan mengikuti proses seleksi yang telah ditetapkan.

2. Dari segi proses rekrutmen pembimbing ibadah Haji:

Maksud diadakannya rekrutmen pembimbing ibadah Haji di Kementerian Agama Kabupaten Takalar untuk mempersiapkan calon petugas Haji daerah yang

¹⁰Mustajab (55 Th), Kepala Bagian Tata Usaha KEMENAG (Kepala seksi penyelenggara Haji dan umrah tahun 2019). *Wawancara* di Kementerian Agama Kabupaten Takalar, 28 Mei 2021

¹¹Mismawati (35 Th), Staf penyusun dokumen Haji. *Wawancara* di Kementerian Agama Kabupaten Takalar, 28 Mei 2021

berkompeten, profesional, dan akuntabel sehingga mampu mendapatkan hasil seleksi calon petugas Haji yang sesuai dengan ketentuan dan dasar hukum. Proses rekrutmen dimulai pada bulan Januari sampai dengan bulan Maret, sebagaimana dikatakan oleh Mismawati bahwa:

“Pelaksanaan rekrutmen ini dimulai sekitar bulan Januari sampai dengan bulan Maret, dimana pada tanggal 14 Januari sampai 20 Februari dimulai pendaftaran sekaligus seleksi tahap pertama yaitu seleksi administrasi, 22 Februari pengumuman peserta yang lolos berkas dan berhak ikut tes kompetensi tingkat kabupaten. Pada tanggal 25-28 Februari 2019 peserta yang lolos seleksi mengikuti tes kompetensi di tingkat kantor kemenag kabupaten. Selanjutnya pada tanggal 5 Maret mengikuti tes kompetensi secara online *Computer Assisted Test* (CAT) pada lingkungan kemenag provinsi dan wawancara tingkat kemenag provinsi, adapun yang menjadi penanggungjawab dalam pelaksanaan kegiatan rekrutmen ini adalah Kepala Kantor Kementerian Agama Kabupaten Takalar.”¹²

Berdasarkan penjelasan Mismawati dapat diketahui bahwa, proses rekrutmen dilakukan melalui dua tahap. Tahap awal dilakukan di Kementerian Agama Kabupaten Takalar yang dimulai pada tanggal 14 Januari, pada tahap pertama ini dilakukan seleksi administrasi sebagaimana dikatakan oleh Cupian bahwa proses dan tahapan seleksi dilakukan melalui beberapa tahap. Tahap yang pertama adalah tahap seleksi administrasi, dengan demikian Kementerian Agama Kabupaten Takalar sudah memenuhi tahapan seleksi yang pertama.

Dalam praktik pelaksanaannya, Proses rekrutmen ini dilakukan secara bejengang dan transparan, guna memperoleh petugas yang mempunyai kompetensi sekaligus komitmen dalam menjalankan tugasnya. Sebagaimana dikatakan oleh Hj. Nurjannah Dammi bahwa:

“Proses rekrutmen pembimbing ibadah Haji sesuai dengan petunjuk dan teknis, dimana bagi calon pendaftar terlebih dulu memasukkan surat permohonan

¹²Mismawati (35 Th), Staf penyusun dokumen Haji. *Wawancara* di Kementerian Agama Kabupaten Takalar, 28 Mei 2021

menjadi pembimbing dari pimpinan instansi, melampirkan berkas yang diperlukan seperti; fotokopi KTP, fotokopi ijazah terakhir, fotokopi SK pertama dan terakhir bagi ASN, surat keterangan sehat dari dokter, dan sertifikat kemampuan berbahasa arab atau inggris.”¹³

Berdasarkan penjelasan Hj. Nurjannah Dammi, maka sebelum mengikuti seleksi peserta wajib menyerahkan berkas sebagai berikut:¹⁴

- a. Surat usulan dari pimpinan instansi atau organisasi lembaga
- b. Surat usulan calon peserta ditandatangani pimpinan pondok pesantren atau DPW atau DPD Ormas Islam atau Rektor PTIS (bagi non PNS)
- c. Biodata calon pesera
- d. Fotokopi SK pertama dan terakhir bagi ASN dan SK pengangkatan pegawai atau pengurus bagi non ASN yang dilegalisir oleh pimpinan organisasi
- e. Surat keterangan berbadan sehat dari dokter pemerintah
- f. Fotokopi E-KTP (Kartu Tanda Penduduk)
- g. Fotkopi kartu pegawai
- h. Fotokopi ijazah terakhir
- i. Fotokopi sertifikat kemampuan berbahasa Inggris atau Arab
- j. Fotokopi sertifikat pembimbing ibadah
- k. Pas foto berwarna berukuran 3x4 sebanyak 3 lembar
- l. Fotokopi bukti telah melaksanakan ibadah Haji (Paspor, buku kesehatan Haji, gelang identitas, sertifikat dari penerbangan)

¹³Hj. Nurjannah Dammi (45 Th), Kepala Seksi Penyelenggara Haji dan Umrah *Wawancara* di Kementerian Agama Kabupaten Takalar, 28 Mei 2021.

¹⁴Dokumen, *arsip* Kementerian Agama Kabupaten Takalar

- m. Sertifikat pembimbing manasik Haji (Seluruh berkas dimasukkan kedalam map kuning bagi peserta TPHI, map hijau bagi peserta TPIHI dan mam merah bagi peserta PPIH Arab Saudi)
- n. Surat keterangan tidak hamil yang sah bagi calon petugas wanita
- o. Surat izin suami bagi calon petugas wanita.

Dalam proses pelaksanaannya terdapat beberapa tahap, tahap pertama pada tingkat kabupaten dan tahap kedua pada tingkat kanwil. Sebagaimana dikatakan oleh

H. Mustajab bahwa:

“Penerimaan pendaftaran seleksi tahap pertama pada tingkat kabupaten sekaligus pelaksanaan seleksi administrasi yang dimulai sekitar tanggal 20 sampai dengan 29 januari 2019, adapun jumlah yang mendaftar pada saat itu hanya tiga orang, dikarenakan jatah petugas Haji untuk kabupaten Takalar hanya 2 orang dilihat dari jumlah jamaahnya yang sedikit sekitar 281 orang.”¹⁵

Dengan demikian, proses rekrutmen ini dilakukan secara bejenjang dan transparan, guna memperoleh petugas yang mempunyai kompetensi sekaligus komitmen dalam menjalankan tugasnya. Dalam proses rekrutmen ini ada dua jenis tahap seleksi yang pertama seleksi administrasi yang dilakukan diwilayah kantor Kementerian Agama Kabupaten Takalar dan tahap kedua Tes kompetensi dan wawancara tingkat provinsi. Adapun data pendaftar petugas Haji di Kantor Kementerian Agama adalah sebagai berikut:¹⁶

Pendaftar Tim Pembimbing Ibadah Haji kantor Kementerian Agama Kabupaten Takalar

¹⁵H. Mustajab (55 Th), Kepala Bagian Tata Usaha KEMENAG (Kepala seksi penyelenggara Haji dan umrah tahun 2019). *Wawancara* di Kementerian Agama Kabupaten Takalar, 28 Mei 2021.

¹⁶Arsip Kementerian Agama Kabupaten Takalar, 2021.

Tabel 4.1. Nama pendaftar calon pembimbing ibadah Haji

No	NAMA	SATUAN KERJA	UMUR	TEMPAT LAHIR	TGL.
1	Dr. H. Mohammad Yahya, S.Ag, M.Ag	Kab. Takalar	44	Mapane,	25-07- 1974
2	H. Muhammad Afrizal, S.HI	Kab. Takalar	40	Pattalassang, Takalar,	07-04- 1979
3	Drs. H. Makky Rauf	Kab. Takalar	57	Makkah, Arab Saudi,	27-08-1961

3. Dari segi proses seleksi pembimbing ibadah Haji

Dalam proses ini ada 2 jenis, yaitu seleksi administrasi, seleksi tertulis dan seleksi wawancara (lisan). Seleksi administrasi adalah seleksi yang dilakukan untuk menilai kelengkapan berkas calon petugas Haji, seleksi tertulis yaitu seleksi yang dilakukan oleh calon petugas Haji dengan memilih jawaban dianggap benar pada soal tertulis. Sebagaimana dikatakan oleh Neisy Paputungan bahwa:

“Calon pembimbing ibadah Haji diseleksi kelengkapan dokumennya, seperti ijazah terakhir, surat keterangan sehat, dan lain sebagainya. Kemudian untuk mendapatkan calon pembimbing yang berkompetensi maka dilakukan seleksi akademik baik secara tertulis maupun secara lisan. Sebelum dilakukan tes akademik terlebih dulu dilakukan tes kesehatan. Adapun tes secara tertulis yaitu dengan memberikan kurang lebih 150 soal dan 70 soal untuk menguji kecepatan daya pikir calon pembimbing jamaah Haji. Untuk tes lisannya calon pembimbing diuji kemampuannya membaca Al-Qur’an, membaca talbiyah dan mengoperasikan komputer atau internet. Para petugas yang terpilih adalah

mereka yang sudah sesuai dengan kualifikasi, persyaratan umum dan khusus yang telah ditentukan.”¹⁷

Adapun Persyaratan calon petugas Haji adalah sebagai berikut:

- 1) Petugas yang menyertai jamaah:¹⁸
 - a) Warga Negara Indonesia
 - b) Beragama islam
 - c) Memiliki identitas diri yang sah dan masih berlaku
 - d) Sehat jasmani dan rohani yang dibuktikan dengan surat keterangan sehat dari dokter pemerintah
 - e) Bersedia untuk tidak melaksanakan Haji bagi yang sudah berhaji atas permintaan pimpinan
 - f) Tidak sebagai mahram atau dimahrami
 - g) Memiliki integritas dan komitmen terhadap tugas
 - h) Tidak terlibat dalam proses hukum baik pidana maupun perdata yang sedang berlangsung
 - i) Dapat membaca Al-Qur'an dengan baik dan benar
 - j) Bagi calon petugas wanita tidak dalam keadaan hamil mendapat izin suami.
- 2) Persyaratan Khusus TPIHI:¹⁹
 - a) Laki-laki atau perempuan
 - b) Warga Negara Indonesia

¹⁷Neisy Papatungan (35 Th), Pengelola PHU. Wawancara di Kementerian Agama Kabupaten Takalar, 28 Mei 2021.

¹⁸Keputusan Kepala Kantor Wilayah Kementerian Agama Provinsi Sulawesi Selatan Nomor 173 Tahun 2019 *Tentang Petunjuk Pelaksanaan Rekrutmen Petugas Haji*, H. 13.

¹⁹Keputusan Kepala Kantor Wilayah Kementerian Agama Provinsi Sulawesi Selatan Nomor 173 Tahun 2019 *Tentang Petunjuk Pelaksanaan Rekrutmen Petugas Haji*, H. 14

- c) ASN Kementerian Agama
- d) Utusan perguruan tinggi Islam, Organisasi Masyarakat Islam dan pondok pesantren
- e) Umur minimal 30 tahun dan maksimal 65 tahun pada saat mendaftar di tahun berjalan
- f) Diutamakan berpendidikan S1 bidang agama atau pendidikan lain yang sesuai
- g) Surat keterangan sudah menunaikan ibadah Haji dengan melampirkan bukti sudah menunaikan ibadah Haji
- h) Diutamakan memiliki sertifikat pembimbing
- i) Diutamakan mampu berbahasa Arab dan Inggris
- j) Memahami manasik Haji sesuai pedoman manasik Haji sesuai pedoman manasik Haji Kementerian Agama.²⁰

Berdasarkan penjelasan tersebut, sebelum melakukan pendaftaran maka yang harus dilakukan oleh calon pendaftar adalah melengkapi berkas/dokumen yang dibutuhkan untuk mendaftar. Karena menjadi salah satu penilaian sekaligus penentu kelulusan untuk menjadi pembimbing ibadah Haji, juga kemampuan mengoperasikan komputer, serta ilmu yang berkaitan dengan Haji juga harus dikuasai terlebih dahulu.

Hal serupa juga dikatakan oleh Hj. Muliani bahwa:

“Calon pembimbing ibadah Haji diberikan tes secara medis, kemudian diseleksi kelengkapan berkasnya, setelah itu dilakukan tes tertulis yaitu memberikan soal-soal yang berkaitan dengan ibadah Haji serta tes lisan berupa

²⁰Keputusan Kepala Kantor Wilayah Kementerian Agama Provinsi Sulawesi Selatan Nomor 173 Tahun 2019 *Tentang Petunjuk Pelaksanaan Rekrutmen Petugas Haji*, H. 11.

membaca Al-Qur'an, membaca talbiyah dan tes komputer, juga diberikan soal untuk menguji kecepatan daya berfikir sebanyak 70 soal.²¹

Berdasarkan penjelasan Hj. Muliani bahwa setiap peserta pendaftar calon pembimbing Ibadah Haji akan melakukan beberapa tes dan beberapa seleksi, hal ini dilakukan agar Kementerian Agama Kabupaten Takalar bisa mendapatkan petugas haji yang berkompeten, profesional dan ahli dalam bidangnya.

Berikut contoh penilaian seleksi terhadap penerimaan calon pembimbing ibadah Haji:²²

Tabel 4.2 Nilai seleksi administrasi untuk petugas Tim Pembimbing Ibadah Haji (TPIH)

NO	URAIAN	NILAI
1	PENDIDIKAN <ul style="list-style-type: none"> • Strata 2 (S2) ke atas • Strata 1/sederajat • SLTA/sederajat 	15 10 5
2	KESEHATAN <ul style="list-style-type: none"> • Sehat • Sehat dengan catatan 	30 0
3	PENGALAMAN BERHAJI	

²¹Hj. Muliani (55 Th), Staf PHU. *Wawancara* di Kementerian Agama Kabupaten Takalar, 28 Mei 2021.

²²Arsip Kementerian Agama Kabupaten Takalar, 2021.

	<ul style="list-style-type: none"> • Pengalaman berhaji 3 kali atau lebih • Pernah berhaji 2 kali • Pernah berhaji 1 kali 	15 10 5
4	PENGALAMAN MELAYANI JAMAAH <ul style="list-style-type: none"> • Di Arab Saudi • Di Embarkasi • Di Provinsi/Kabupaten Kota 	25 15 5
5	SERTIFIKAT PEMBIMBING <ul style="list-style-type: none"> • Mempunyai sertifikat pembimbing ibadah • Tidak mempunyai sertifikat pembimbing ibadah 	15 0

Total nilai dari seleksi administrasi adalah 100.

Tabel diatas menjadi contoh penilaian terhadap penerimaan Tim Pembimbing Ibadah Haji, apabila nilai peserta mencukupi atau sesuai dengan table tersebut maka bisa menjadi salah satu penunjang atau nilai tambah dalam penyeleksian. Berikut peserta yang lolos menjadi petugas Haji (Tim Pembimbing Ibadah Haji) tahun 1440 H/2019 M:²³

²³Arsip Kementerian Agama Kabupaten Takalar, 2021.

Tabel 4.3. daftar peserta yang lolos menjadi petugas Haji

No	No. Tes	Nama Peserta	Tugas
1	001	H. Muhammad Afrizal, S.Hi	TPIHI
2	002	Drs. H. Makki Rauf	TPIH

Selanjutnya peserta yang dinyatakan lolos menjadi petugas Haji, kemudian diberikan pembekalan baik secara lisan, administrasi maupun pembekalan dalam bentuk memberikan pelatihan kepada calon pembimbing jamaah Haji, sedangkan yang bertindak sebagai instruktur adalah Kantor Wilayah Kementerian Agama Provinsi.

C. Faktor Pendukung dan Penghambat Dalam Pelaksanaan Proses Rekrutmen Pembimbing Ibadah Haji Periode 2019 di Kementerian Agama Kabupaten Takalar

Pada dasarnya setiap pelaksanaan kegiatan ada dua faktor yang bisa mendorong/menghambat berjalannya kegiatan tersebut. Berikut akan dijelaskan kedua faktor tersebut.

1. Faktor Pendukung Rekrutmen

Faktor pendukung yaitu semua faktor yang sifatnya turut mendorong, mendukung, melancarkan, menunjang serta mempercepat terjadinya sesuatu. Adapun

yang menjadi faktor pendukung rekrutmen pembimbing ibadah Haji adalah sebagaimana dikatakan oleh H. Mustajab adalah sebagai berikut:²⁴

“Dalam proses rekrutmen ini ada beberapa faktor yang mendorong berjalannya kegiatan rekrutmen ini yaitu faktor dari organisasi, dalam hal ini Kementerian Agama Kabupaten Takalar, adanya dukungan dari orang-orang di lingkungan Kementerian Agama kepada para calon pendaftar membuat mereka tambah bersemangat untuk menjadi pembimbing ibadah haji, dan juga kondisi internal lingkungan yaitu kurangnya pendaftar sehingga tingkat persaingannya juga rendah”

Dari penjelasan H. Mustajab diatas dapat diketahui bahwa ada dua faktor yang melatarbelakangi berjalannya kegiatan rekrutmen tersebut, yaitu sebagai berikut:

- a) Faktor organisasi, artinya adanya dorongan dari orang-orang di lingkungan Kementerian Agama Kabupaten Takalar sehingga calon pendaftar lebih bersemangat untuk ikut seleksi. Selain itu, adanya faktor orang dalam yang mengakibatkan mudahnya untuk mengakses atau mendapatkan informasi yang berkaitan dengan tata cara perekrutan pembimbing ibadah Haji sehingga para pendaftar lebih siap untuk menghadapi proses seleksi.
- b) Kondisi internal lingkungan, dalam lingkungan Kementerian Agama Kabupaten Takalar pendaftar calon pembimbing ibadah Haji sangat sedikit peminatnya, dikarenakan jatah pembimbing untuk Kementerian Agama Kabupaten Takalar hanya untuk dua orang, dilihat dari jumlah pendaftar calon jamaah Haji yang jumlahnya sedikit. Maka rekrutmen dilakukan secara proporsional, yaitu dengan menyesuaikan jumlah pendaftar calon jamaah Haji. Dengan demikian, tingkat persaingannya pun semakin rendah sehingga sangat besar kemungkinannya mereka yang mendaftar menjadi calon pembimbing ibadah Haji untuk lolos.

²⁴H. Mustajab (55 Th), Kepala Bagian Tata Usaha KEMENAG (Kepala seksi penyelenggara Haji dan umrah tahun 2019). *Wawancara* di Kementerian Agama Kabupaten Takalar, 28 Mei 2021.

Bukan hanya itu, banyak hal yang dipertimbangkan oleh orang-orang yang ada di Kementerian Agama Kabupaten Takalar sebelum mendaftarkan diri sebagai calon pembimbing ibadah Haji, salah satunya adalah syarat yang ditetapkan yaitu harus memiliki pengalaman berhaji minimal dua kali. Sedangkan di Kementerian Agama Kabupaten Takalar yang baru melaksanakan ibadah Haji sebanyak dua kali masih bisa dihitung jari, dan juga masih banyak yang belum mahir serta tidak memiliki sertifikat berbahasa asing.

Selain itu terdapat juga beberapa faktor pendukung lain dalam kegiatan rekrutmen ini, yaitu sebagaimana dikatakan oleh H. Mustajab sesbagai berikut:²⁵

- a) Fasilitas penunjang seperti papan informasi untuk menyebarkan informasi yang digunakan untuk menempelkan surat edaran guna memberitahukan adanya penerimaan pembimbing Ibadah Haji, dan bukan hanya itu salah satu yang mendukung berjalannya kegiatan rekrutmen ini adalah anggaran dananya, anggaran ini dikucurkan apabila waktu pelaksanaan kegiatan sudah mendekati waktu yang telah ditentukan.
- b) Sarana dan prasarana yang disiapkan oleh pihak Kementerian Agama seperti alat tulis kantor dan jaringan wifi. Selain fasilitas kantor yang disediakan, setelah para pendaftar terpilih menjadi pembimbing ibadah Haji maka akan difasilitasi pula untuk mengikuti pelatihan sebelum terjun langsung kelapangan untuk membimbing jamaah calon Haji, untuk menambah bekal berupa Ilmu dan pengamalan pada saat membimbing calon jamaah haji.

²⁵H. Mustajab (55 Th), Kepala Bagian Tata Usaha KEMENAG (Kepala seksi penyelenggara Haji dan umrah tahun 2019). *Wawancara* di Kementerian Agama Kabupaten Takalar, 28 Mei 2021.

Dengan demikian pihak Kementerian Agama Kabupaten Takalar telah mempersiapkan hal-hal yang akan mendukung berjalannya kegiatan rekrutmen ini.

2. Faktor penghambat dalam proses rekrutmen

Faktor penghambat adalah segala sesuatu yang mampu menghambat atau bahkan dapat menghalangi suatu kegiatan, dalam sebuah rekrutmen biasanya ditemukan sebuah kendala yang bisa menghambat berjalannya kegiatan rekrutmen adapun hambatan itu seperti yang dikatakan oleh Hj. Nurjannah Dammi bahwa:

“Sejauh ini yang menjadi kendala dalam proses rekrutmen pembimbing ibadah Haji, adalah masalah administrasi. Kurangnya kelengkapan berkas dari pendaftar membuat proses pelaksanaan rekrutmen terhambat. Adapun cara mengatasinya adalah dengan menghubungi yang bersangkutan agar segera melengkapi berkasnya.”²⁶

Dengan demikian yang menjadi faktor penghambat dalam proses rekrutmen ini terletak pada administrasi. Tidak lengkapnya dokumen persyaratan menyebabkan kegiatan rekrutmen tidak berjalan dengan lancar.

Dalam pelaksanaan rekrutmen pembimbing Ibadah Haji dengan menggunakan proses *Computer Assisted Test* beberapa faktor penghambat yang umumnya terjadi adalah sebagai berikut:²⁷

- a. Terjadi *system down* sehingga seluruh peserta tidak bisa melakukan akses aplikasi
- b. Jaringan tiba-tiba eror pada sebagian operator jaringan
- c. Lupa *password* atau *user id*
- d. *Handphone* peserta tiba-tiba bermasalah pada saat ujian akan dimulai

²⁶Hj. Nurjannah Dammi (45 Th), Kepala Seksi Penyelenggara Haji dan Umrah *Wawancara* di Kementerian Agama Kabupaten Takalar, 28 Mei 2021.

²⁷Kementerian Agama Republik Indonesia, Direktorat Jenderal Penyelenggara Haji dan Umrah, *Petunjuk Teknis Rekrutmen Petugas Haji Indonesia Tahun 2018*, diakses pada tanggal 03 Februari 2021.

- e. *Over loading* atau kelebihan beban pada saat submit jawaban
- f. Adanya panggilan masuk ke *handphone* pada saat ujian sedang berlangsung
- g. Salah menekan tombol hingga keluar dari aplikasi siskohat
- h. Paket data internet peserta habis.

Akan tetapi, berdasarkan hasil wawancara bersama Mismawati mengatakan bahwa:

“Pada saat melakukan ujian dengan menggunakan proses *Computer Assisted Test* berjalan dengan lancar dan tidak ada kendala. Prosesnya sudah bagus meskipun masih terkesan baru digunakan di Kementerian Agama Kabupaten Takalar, para peserta yang mengikuti tes tidak ada yang mengalami kendala baik dari proses maupun jaringan, karena kantor telah menyiapkan *Wifi* untuk berjaga-jaga apabila kuota atau jaringan peserta terganggu, dan bukan hanya itu beberapa hari sebelum pelaksanaan seleksi dimulai dilakukan uji coba agar bisa memastikan bahwa proses *Computer Assisted Test* betul-betul bisa digunakan oleh peserta dengan baik.”²⁸

Berdasarkan hasil wawancara tersebut dapat diketahui bahwa pada pelaksanaan seleksi dengan menggunakan sistem *Computer Assisted Test (CAT)* peserta tidak mendapatkan kendala apapun, dikarenakan beberapa hari sebelum pelaksanaan seleksi panitia sudah melakukan uji coba terhadap sistem tersebut, dan juga untuk mengantisipasi paket kuota internet peserta habis panitia menyiapkan jaringan *wifi* yang dapat diakses oleh para peserta.

Meskipun dalam pelaksanaan proses *Computer Assisted Test* ini berjalan dengan lancar, namun tidak menutup kemungkinan pada pelaksanaan tahun berikutnya terjadi kendala-kendala yang tidak diinginkan, oleh karena itu pihak Kementerian Agama Kabupaten Takalar harus tetap waspada dan terus bekerjasama

²⁸Mismawati (35 Th), Staf penyusun dokumen Haji. *Wawancara* di Kementerian Agama Kabupaten Takalar, 28 Mei 2021

untuk membuat proses penerimaan pembimbing Ibadah Haji ini terus mengalami perbaikan.

Dari hasil wawancara tersebut dapat diketahui bahwa Kementerian Agama Kabupaten Takalar telah melakukan rekrutmen calon pembimbing ibadah Haji sesuai dengan ketentuan dan petunjuk teknis. Untuk proses rekrutmen calon pembimbing Ibadah Haji, pemerintah pusat telah melakukan sosialisasi melalui surat edaran yang ditujukan kepada instansi terkait dalam hal ini Kementerian Agama, Ormas Islam, Pondok pesantren, dan perguruan tinggi Islam. Untuk seleksi awal rekrutmen tersebut, dilaksanakan di Kabupaten/Kota, kemudian dilanjutkan dengan tes kompetensi di Kantor Wilayah Kementerian Agama Provinsi. Adapun materi tes petugas antara lain tentang kebijakan Haji, pengetahuan agama, pengetahuan tentang manasik Haji, pelayanan umum dan kepemimpinan.

BAB V

PENUTUP

A. Kesimpulan

Berdasarkan hasil penelitian yang dilakukan oleh penulis, maka dapat disimpulkan sebagai berikut:

1. Proses rekrutmen pembimbing ibadah Haji yang dilaksanakan oleh Kementerian Agama Kabupaten Takalar dilakukan berdasarkan ketentuan dan petunjuk teknis, dengan mengikuti instruksi dari kantor pusat dalam hal ini Kantor Wilayah Kementerian Agama Provinsi Sulawesi Selatan yaitu dengan mempersiapkan perencanaan yang matang. Proses rekrutmen pembimbing ibadah Haji dilakukan melalui dua tahap. Tahap pertama, mulai dari seleksi tingkat Kabupaten/Kota, sedangkan tahap kedua dilakukan di Kantor Wilayah Kementerian Agama Provinsi. Seleksi ini dilakukan secara tertulis dan lisan serta menggunakan proses seleksi online *Computer Assisted Test (CAT)*.
2. Adapun faktor pendukung pada pelaksanaan rekrutmen ini ada dua yakni faktor organisasi dan faktor internal, kemudian fasilitas yang menunjang berupa papan informasi untuk memberitahukan adanya penerimaan pembimbing Ibadah Haji dan juga fasilitas yang disediakan berupa alat tulis kantor dan jaringan wifi kantor serta anggaran dana yang diberikan ketika waktu pelaksanaan sudah dekat. Selain itu terdapat juga hambatan yang ditemui pada saat pelaksanaan rekrutmen pembimbing ibadah Haji yaitu masalah administrasi, tidak lengkapnya berkas pendaftar yang menjadi faktor

penghambat rekrutmen tersebut sehingga peserta harus melengkapi berkas tersebut agar bisa mengikuti seleksi tahap selanjutnya.

B. Implikasi Penelitian

1. Walaupun sudah memenuhi ketentuan dan petunjuk teknis dalam proses rekrutmen pembimbing ibadah Haji, sebaiknya Kantor Kementerian Agama Kabupaten Takalar tetap berusaha meningkatkan lagi tentang tata cara rekrutmen yang lebih baik lagi di zaman modern ini demi mendapatkan petugas yang lebih baik dari tahun-tahun sebelumnya.
2. Diharapkan dalam melakukan rekrutmen pembimbing ibadah Haji lebih transparan dan jelas agar tidak menimbulkan isu negatif terhadap pelaksanaan rekrutmen tersebut, dan bagi para peserta sebaiknya sebelum menyerahkan berkas yang diminta, terlebih dahulu dicek kembali kelengkapan berkasnya.

DAFTAR PUSTAKA

- Al-Qur'anul Karim.*
- Amr, Ahmad Mukhtar. *Mu'jam Al-Arabiyah Al-Ma'ashira*. Kairo: Alim Al Kutup, 2008.
- Arifin, Gus. *Peta Perjalanan Haji dan Umrah*. Jakarta: PT Elex Media Komputindo, 2013.
- Arikunto, Suharsimi. *Prosedur Penulisan Suatu Pendekatan Praktek*. Jakarta:Rieneka Cipta, 1991.
- Buku Pintar Penyelenggaraan Ibadah Haji.
- Departemen Pendidikan Nasional, *Kamus Besar Bahasa Indonesia*, edisi IV Cet. I; Jakarta: PT Gramedia Pustaka Utama, 2008.
- Em Zul Fajri dan Ratu Aprilia Senja, *Kamus Lengkap Bahasa Indonesia*.
- Bari, Fathul dan Ibnu Hajar, *Shahih Bukhari* hadis nomor 6015
- Hanan, Achmad Nidjam dan Alatief. *Manajemen Haji*. Jakarta: Mediacita, 2006.
- Hasibuan, Malayu S.P. *Manajemen Sumber Daya Manusia*. Jakarta: Bumi Aksara 2019.
- Hugi Pribandani dkk, Pola Rekrutmen Petugas Haji Pada Kantor Kementerian Agama Kota Pekanbaru, *Jurnal Administrasi Negara* , vol. 16 no. 2 (2020)
- Ismail al-Bukhari, Al-Imam al-Hafizh Abu Abdullah Muhammad bin. *SHAHIH AL-BUKHARI*. terj. Muhammad Iqbal, *Shahih al-bukhari* jilid 2 Cet. I ; Jakarta: Pustaka as-Sunnah, 2010.
- Jalaluddin As-suyuthi & Jalaluddin Muhammad Ibnu Ahmad Al-Mahally, *Tafsir Jalalain*
- Kementerian Agama RI, *Al-Qur'an dan Terjemahannya*. Bandung: Cv Penerbit Diponegoro, 2015.
- Mangkunegara, Anwar Prabu. *Manajemen Sumber Daya Manusia Perusahaan*. Bandung: PT Remaja Rosdakarya 2017.
- Nashir as-Sa'di, Syaikh Abdurrahman bin. *Taisir al-Karim ar-Rahman Fi Tafsir Kalam al-Mannan*, terj. Muhammad Iqbal, dkk., *Tafsir Al-Qur'an (I) Surah: Al-Fatihah – Āli 'Imrān*. Jakarta: Darul Haq, 2005.
- Nila Mardiah, Rekrutmen, Seleksi, dan Penempatan Dalam Perspektif Islam *Jurnal Kajian Ekonomi Islam*, vol. 1 no. 3 (2016), h. 228.
- Peraturan Menteri Agama Republik Indonesia Nomor 14 Tahun 2012 Mengenai Penyelenggaraan Ibadah Haji reguler.
- Republik Indonesia *Undang-Undang Nomor 8 tahun 2019* tentang penyelenggaraan Ibadah Haji dan Umrah, bab I, Pasal 2.
- Rusdiana dan Moch. Irfan. *Proses Informasi Manajemen*.Bandung: Pustaka Setia, 2014.

- Al Munawwarah Said Agil dan Abdul Halim, *Fikih Haji: Menuntun Jama'ah Mencapai Haji Mabrur* Jakarta: Ciputat Press, 2003.
- Salim dan Syahrudin. *Metodologi Penulisan Kualitatif*. Bandung: Citapustaka Media, 2012.
- Sedarmayanti. *Manajemen Sumber Daya Manusia Reformasi Birokrasi dan Manajemen Pegawai Negeri Sipil*. Bandung: PT. Refikaa Aditama, 2011.
- Sihontang A. *Manajemen Sumber Daya Manusia*. Cet. I; Jakarta: PT. Pradnya Pramitha, [t.th.].
- Siagian, Sondang P. *Manajemen Sumber Daya Manusia* (Jakarta: PT Bumi Aksara 2018), h. 104.
- Sukayat, Tata. *Manajemen Haji, Umrah, dan Wisata Agama*. Bandung: Simbiosis Rekatama Media, 2016.
- Sutabri, Tata. *Proses Informasi Manajemen*. Yogyakarta: Andi Yogyakarta, 2014.
- Auliah Ul Ummah, Proses Rekrutmen Panitia Penyelenggara Ibadah Haji (PIIH) Pada Direktorat Jendral Penyelenggara Haji dan Umrah Kementerian Agama Republik Indonesia *Skripsi* Jakarta: Fakultas Ilmu Dakwah dan Ilmu Komunikasi UIN Syarif Hidayatullah Jakarta 2013 <http://repository.uin-suska.ac.id> diakses pada 7 Februari 2021.
- Cupian, dkk, Analisis Pelaksanaan Rekrutmen, Seleksi dan Penempatan Berdasarkan Perspektif Islamic Human Capital *Jurnal Ilmiah Manajemen* vol. 1 no. 1 (2020) <https://journal.uinsgd.ac.id/index.php/komitmen/article/download/8289/4003>, diakses pada 8 Februari 2021.
- Devira Pusparani, Analisis Proses Rekrutmen, Seleksi, dan Penempatan Kerja Karyawan *Jurnal Administrasi Bisnis*, vol. 58 no.2 (2018), <http://administrasibisnis.studentjournal.ub.ac.id/index.php/jab/article/viewFile/2436/2832>, diakses pada 5 Februari 2021.
- ilmumanajemenindustri, <https://com/pengertian-seleksi-proses-seleksi-penerimaan-karyawan>.
- republika.co.id, <https://www.berita/jurnal-Haji/berita-jurnal-Haji/19/01/14/plbnhj385-pengamat-petugas-Haji-bertugas-jangan-sambil-berHaji>.
- TvHaji.net, <https://www/pedoman-rekrutmenpetugas-Haji-indonesia>.
- Nun Tuhfah, Rekrutemen, Seleksi dan Penempatan Syariah *Jurnal Iqtishodiyah*, vol. 5 no. 1 (2019): h. 91. <https://ejournal.inzah.ac.id/index.php/iqtishodiyah/article/download/91/64> Diakses 8 Februari 2021
- Wiwi Wihdatul Aliah, Proses Penerimaan Petugas Haji Pada Kantor Wilayah Kementerian Agama Provinsi Banten Tahun 2018, *Skripsi* Jakarta: Fakultas Ilmu Dakwah dan Ilmu Komunikasi UIN Syarif Hidayatullah Jakarta 2018. http://repository.uin-suska.ac.id/15289/6/6.%20BAB%20I_201896MD.pdf diakses 7 Februari 2020

LAMPIRAN-LAMPIRAN



PEMERINTAH PROVINSI SULAWESI SELATAN
DINAS PENANAMAN MODAL DAN PELAYANAN TERPADU SATU PINTU
BIDANG PENYELENGGARAAN PELAYANAN PERIZINAN

Nomor : 13717/S.01/PTSP/2021
Lampiran : -
Perihal : **Izin Penelitian**

KepadaYth.
Kepala Kantor Kementerian Agama Kab. Takalar

di-
Tempat

Berdasarkan surat Dekan Fak. Dakwah dan Komunikasi UIN Alauddin Makassar Nomor : B-1439/Un.6-DU/TL.00/04/2021 tanggal 15 April 2021 perihal tersebut diatas, mahasiswa/peneliti dibawah ini:

N a m a : **ST ASRI MAHASARAH**
Nomor Pokok : 50800117005
Program Studi : Manajemen Haji dan Umrah
Pekerjaan/Lembaga : Mahasiswa(S1)
Alamat : Jl. H. M. Yasin Limpo No. 36, Samata-Gowa

Bermaksud untuk melakukan penelitian di daerah/kantor saudara dalam rangka penyusunan Skripsi, dengan judul :

" SISTEM REKRUTMEN PEMBIMBING IBADAH HAJI PERIODE 2019 DI KEMENTERIAN AGAMA KABUPATEN TAKALAR "

Yang akan dilaksanakan dari : Tgl. **22 April s/d 25 Mei 2021**

Sehubungan dengan hal tersebut diatas, pada prinsipnya kami **menyetujui** kegiatan dimaksud dengan ketentuan yang tertera di belakang surat izin penelitian.

Dokumen ini ditandatangani secara elektronik dan Surat ini dapat dibuktikan keasliannya dengan menggunakan **barcode**,

Demikian surat izin penelitian ini diberikan agar dipergunakan sebagaimana mestinya.

Diterbitkan di Makassar
Pada tanggal : 22 April 2021

A.n. GUBERNUR SULAWESI SELATAN
KEPALA DINAS PENANAMAN MODAL DAN PELAYANAN TERPADU
SATU PINTU PROVINSI SULAWESI SELATAN
Selaku Administrator Pelayanan Perizinan Terpadu

Dr. JAYADI NAS, S.Sos., M.Si
Pangkat : Pembina Tk.I
Nip : 19710501 199803 1 004

Tembusan Yth
1. Dekan Fak. Dakwah dan Komunikasi UIN Alauddin Makassar di Makassar.
2. *Pertinggal*.

SIMAP PTSP 22-04-2021



Jl. Bougainville No.5 Telp. (0411) 441077 Fax. (0411) 448936
Website : <http://simap.sulselprov.go.id> Email : ptsp@sulselprov.go.id
Makassar 90231



M A K A S S A R



KEMENTERIAN AGAMA REPUBLIK INDONESIA
UNIVERSITAS ISLAM NEGERI ALAUDDIN MAKASSAR
FAKULTAS DAKWAH DAN KOMUNIKASI
Kampus I : Jl. Sultan Alauddin No. 63 Makassar
Kampus II: Jl. H. Yasin Limpo No. 36 Romang polong Gowa (0411) 841879,
Email: fak@uin-alauddin.ac.id Website: fdk.uin-alauddin.ac.id

Nomor : B-1439/Un.6-DU/TL.00/04/2021 Gowa, 15 April 2021
Sifat : penting
Lamp : 1 (Satu) Rangkap
Hal : Izin Penelitian

Kepada
Yth. Gubernur Prov. Sulawesi-Selatan
Cq. Kepala UPT, P2T, BKPMD, Prov. Sul-Sel
Di -
Makassar

Assalamu Alaikum Wr.Wb

Dengan hormat disampaikan bahwa mahasiswa UIN Alauddin Makassar yang tersebut namanya dibawah ini.

Nama : St. Asri Mahasarah
NIM : 50800117005
Tingkat/Semester : VIII (Delapan)
Fakultas/Jurusan : Dakwah & Komunikasi/Manajemen Haji dan Umrah
Alamat : Galeson

Bermaksud melakukan penelitian dalam rangka menyusun skripsi yang berjudul "**Sistem Rekrutmen Pembimbing Ibadah Haji Periode 2019 di Kementerian Agama Kabupaten Takalar**" Sebagai salah satu syarat untuk memperoleh gelar Sarjana.

Dosen pembimbing :
1. Dr. Hj. Nuriaelah Abbas, Lc., MA
2. Dr. Hamriani, S.Sos.I., M.Sos.I

Untuk maksud tersebut kami mengharapkan kiranya mahasiswa yang bersangkutan dapat diberikan izin untuk mengadakan penelitian dari tanggal 21 April 2021 s/d 25 Mei 2021.

Demikian, atas kerjasamanya diucapkan terima kasih.



Dr. Firdaus Muhammad, MA
NIP. 197602202009011002

Tembusan ;
1. Rektor UIN Alauddin Makassar
2. Mahasiswa yang bersangkutan
3. Arsip

ALAUDDIN
MAKASSAR

TRANSKRIP WAWANCARA

Nama Informan : Bapak Drs. H. Mustajab, MM

Tanggal Wawancara : Selasa 28 Mei 2021

Jam : 8.00 PM

Tempat Wawancara : Ruangan Kantor Penyelenggara Haji dan Umrah

Topik Wawancara : Sistem Rekrutmen Pembimbing Ibadah Haji Periode 2019
di Kementerian Agama Kabupaten Takalar

	Materi Wawancara
Peneliti	Bagaimana cara bapak melakukan sosialisasi penerimaan calon pembimbing Ibadah Haji?
Informan	Sebelum melakukan penerimaan pembimbing Ibadah Haji kami menunggu instruksi dari pusat yaitu dengan adanya surat edaran yang masuk ke Kementerian Agama Kabupaten Takalar melalui sistem Administrasi umum, selanjutnya barulah ditindaklanjuti dengan menempelkan surat tersebut dipapan informasi.

Peneliti	Seperti apa proses rekrutmen calon pembimbing Ibadah Haji?
Informan	Penerimaan pendaftaran seleksi tahap pertama pada tingkat kabupaten sekaligus pelaksanaan seleksi administrasi yang dimulai sekitar tanggal 20 sampai dengan 29 januari 2019, adapun jumlah yang mendaftar pada saat itu hanya tiga orang, dikarenakan jatah petugas Haji untuk kabupaten Takalar hanya 2 orang dilihat dari jumlah jamaahnya yang sedikit sekitar 281 calon jamaah Haji.
Peneliti	Apakah dilakukan tes kesehatan bagi calon pembimbing Ibadah Haji?
Informan	Ya, setiap peserta diwajibkan untuk tes kesehatan karena menjadi salah satu persyaratan untuk menjadi pembimbing ibadah haji.
Peneliti	Siapa yang bertanggungjawab dalam pelaksanaan rekrutmen pembimbing Ibadah Haji?
Informan	Yang bertanggungjawab dalam pelaksanaan kegiatan rekrutmen ini adalah kepala Kementerian Agama Kabupaten Takalar.
Peneliti	Apa saja faktor pendukung dan penghambat pada saat pelaksanaan rekrutmen pembimbing Ibadah Haji?
Informan	Adapun faktor pendukungnya adalah sebagai berikut:

	<p>a) fasilitas penunjang untuk menyebarkan informasi seperti papan informasi yang digunakan untuk menempelkan surat edaran guna memberitahukan adanya penerimaan pembimbing Ibadah Haji.</p> <p>b) Sarana dan prasarana yang disiapkan oleh pihak Kementerian Agama seperti alat tulis kantor dan jaringan wifi.</p> <p>Selain itu yang menjadi faktor penghambat adalah dari segi administrasi, tidak lengkapnya berkas yang diserahkan oleh para pendaftar yang menjadi penghambat proses seleksi.</p>
Peneliti	Bagaimana cara bapak mengatasi hambatan tersebut?
Informan	Yaitu dengan cara menghubungi satu persatu para peserta yang berkasnya tidak lengkap untuk segera melengkapi berkasnya.

Informan



Drs. H. Mustajab, MM

Nama Informan : Ibu Dra. Hj. Nurjanna Dammi, MM

Tanggal Wawancara : Selasa 28 Mei 2021

Jam : 8.45 PM

Tempat Wawancara : Ruangan Kantor Penyelenggara Haji dan Umrah

Topik Wawancara : Sistem Rekrutmen Pembimbing Ibadah Haji Periode 2019
di Kementerian Agama Kabupaten Takalar

	Materi Wawancara
Peneliti	Bagaimana cara ibu melakukan sosialisasi penerimaan calon pembimbing Ibadah Haji?
Informan	Sebelum mengumumkan adanya penerimaan pembimbing jamaah Haji, ada surat edaran dari kantor pusat dalam hal ini Kantor Wilayah Kementerian Agama Provinsi, yang berisi tentang penerimaan petugas Haji. surat tersebut terlebih dahulu di sampaikan kepada pimpinan (kepala kantor) yang selanjutnya di disposisi kebagian PHU, setelah ditindak lanjuti barulah dilakukan pengumuman yaitu dengan menempelkan surat edaran tersebut di papan informasi, adapun yang bertugas untuk menempelkan surat edaran dipapan informasi adalah petugas/pegawai Penyelenggara Haji dan Umrah bidang administrasi
Peneliti	Seperti apa proses rekrutmen calon pembimbing Ibadah Haji?

Informan	Sistem rekrutmen pembimbing ibadah Haji sesuai dengan petunjuk dan teknis, dimana bagi calon pendaftar terlebih dulu memasukkan surat permohonan menjadi pembimbing dari pimpinan instansi, melampirkan berkas yang diperlukan seperti; fotokopi KTP, fotokopi ijazah terakhir, fotokopi SK pertama dan terakhir bagi ASN, surat keterangan sehat dari dokter, dan sertifikat kemampuan berbahasa arab atau inggris
Peneliti	Apakah dilakukan tes kesehatan bagi calon pembimbing Ibadah Haji?
Informan	Ya, setiap peserta diwajibkan untuk tes kesehatan karena menjadi salah satu persyaratan untuk menjadi pembimbing ibadah haji.
Peneliti	Siapa yang bertanggungjawab dalam pelaksanaan rekrutmen pembimbing Ibadah Haji?
Informan	Yang bertanggungjawab dalam pelaksanaan kegiatan rekrutmen ini adalah kepala Kementerian Agama Kabupaten Takalar.
Peneliti	Apa saja faktor pendukung dan penghambat pada saat pelaksanaan rekrutmen pembimbing Ibadah Haji?
Informan	Sejauh ini yang menjadi kendala dalam proses rekrutmen pembimbing ibadah Haji, adalah masalah administrasi. Kurangnya kelengkapan berkas dari pendaftar membuat proses

	pelaksanaan rekrutmen terhambat. Adapun cara mengatasinya adalah dengan menghubungi yang bersangkutan agar segera melengkapi berkasnya
Peneliti	Bagaimana cara ibu mengatasi hambatan tersebut?
Informan	Yaitu dengan cara menghubungi satu persatu para peserta yang berkasnya tidak lengkap untuk segera melengkapi berkasnya.

Informan



Dra. Hj. Nurjanna Dammi, MM



UNIVERSITAS ISLAM NEGERI
ALAUDDIN
M A K A S S A R

Nama Informan : Ibu Mismawati, S.Ag.,MM

Tanggal Wawancara : Selasa 28 Mei 2021

Jam : 9.30 PM

Tempat Wawancara : Ruang Kantor Penyelenggara Haji dan Umrah

Topik Wawancara : Sistem Rekrutmen Pembimbing Ibadah Haji Periode 2019
di Kementerian Agama Kabupaten Takalar

	Materi Wawancara
Peneliti	Bagaimana cara ibu kasi melakukan sosialisasi penerimaan calon pembimbing Ibadah Haji?
Informan	setelah mendapat instruksi dari pusat berupa surat edaran mengenai penerimaan pembimbing ibadah Haji dilakukan pemberitahuan di papan informasi, Informasi ini juga disampaikan secara klasik yaitu penyampaian dari mulut ke mulut agar informasi cepat sampai kepada para pegawai yang berada dilingkungan kemenag. Informasi ini tidak disosialisasikan keluar dari wilayah Kementerian Agama Kabupaten Takalar, melainkan hanya di beritahukan kepada pegawai/petugas Kemenag. Apabila ada yang berminat dan memenuhi syarat untuk menjadi pembimbing ibadah Haji maka dipersilahkan untuk mendaftar
Peneliti	Siapa saja yang dapat menjadi pembimbing Ibadah Haji?

Informan	Para pegawai Kementerian Agama yang memenuhi kualifikasi dan persyaratan untuk menjadi pembimbing Ibadah Haji
Peneliti	Berapa lama interval waktu perekrutan pembimbing Ibadah Haji?
Informan	Pelaksanaan rekrutmen ini dimulai sekitar bulan januari sampai dengan bulan maret, dimana pada tanggal 14 januari sampai 20 february dimulai pendaftaran sekaligus seleksi tahap pertama yaitu seleksi administrasi, 22 february pengumuman peserta yang lolos berkas dan berhak ikut tes kompetensi tingkat kabupaten. Pada tanggal 25-28 february 2019 peserta yang lolos seleksi mengikuti tes kompetensi di tingkat kantor kemenag kabupaten. Selanjutnya pada tanggal 5 maret mengikuti tes kompetensi secara online <i>Computer Asisted Test (CAT)</i> pada lingkungan kemenag provinsi dan wawancara tingkat kemenag provinsi, adapun yang menjadi penanggungjawab dalam pelaksanaan kegiatan rekrutmen ini adalah Kepala Kantor Kementerian Agama Kabupaten Takalar
Peneliti	Siapa yang bertanggungjawab dalam pelaksanaan rekrutmen pembimbing Ibadah Haji?
Informan	Yang bertanggungjawab dalam pelaksanaan kegiatan rekrutmen ini adalah kepala Kementerian Agama Kabupaten Takalar.

UNIVERSITAS ISLAM NE
ALAUDI
 MAKASSAR

Informan

Mismawati, S.Ag.,MM

Nama Informan : Ibu Hj. Muliani

Tanggal Wawancara : Selasa 29 Mei 2021

Jam : 10.00 PM

Tempat Wawancara : Ruangan Kantor Penyelenggara Haji dan Umrah

Topik Wawancara : Sistem Rekrutmen Pembimbing Ibadah Haji Periode 2019
di Kementerian Agama Kabupaten Takalar

	Materi Wawancara
Peneliti	Bagaimana cara ibu melakukan sosialisasi penerimaan calon pembimbing Ibadah Haji?
Informan	Yaitu dengan menyebarkan lewat berita dari mulut ke mulut, agar informasi lebih cepat sampai.
Peneliti	Apa saja yang menjadi sumber perekrutan calon pembimbing Ibadah Haji?
Informan	Sumber dari dalam yaitu orang-orang dari lingkungan Kementerian Agama itu sendiri. Calon pembimbing ibadah Haji diberikan tes secara medis, kemudian diseleksi kelengkapan berkasnya, setelah itu dilakukan tes tertulis yaitu memberikan soal-soal yang berkaitan dengan ibadah Haji serta tes lisan berupa membaca Al-Qur'an, membaca talbiyah dan tes komputer, juga diberikan soal untuk menguji kecepatan day a

	berfikir sebanyak 70 soal
Peneliti	Berapa jumlah pendaftar calon pembimbing dan berapa orang yang terdaftar?
Informan	Adapun yang mendaftar pada saat itu adalah 3 orang dan yang lolos adalah 2 orang.
Peneliti	Siapa yang bertanggungjawab dalam pelaksanaan rekrutmen pembimbing Ibadah Haji?
Informan	Yang bertanggungjawab dalam pelaksanaan kegiatan rekrutmen ini adalah kepala Kementerian Agama Kabupaten Takalar.

Informan



Hj. Muliani

ALAUDDIN
MAKASSAR

Nama Informan : Ibu Neysi Paputungan, S.Ag.,MM

Tanggal Wawancara : Selasa 29 Mei 2021

Jam : 10.20 PM

Tempat Wawancara : Ruang Kantor Penyelenggara Haji dan Umrah

Topik Wawancara : Sistem Rekrutmen Pembimbing Ibadah Haji Periode 2019
di Kementerian Agama Kabupaten Takalar

	Materi Wawancara
Peneliti	Bagaimana cara ibu melakukan sosialisasi penerimaan calon pembimbing Ibadah Haji?
Informan	Yaitu dengan menyebarkan lewat berita dari mulut ke mulut, agar informasi lebih cepat sampai.
Peneliti	Bagaimana proses seleksi rekrutmen pembimbing Ibadah Haji?
Informan	Calon pembimbing ibadah Haji diseleksi kelengkapan dokumennya, seperti ijazah terakhir, surat keterangan sehat, dan lain sebagainya. Kemudian untuk mendapatkan calon pembimbing yang berkompetensi maka dilakukan seleksi akademik baik secara tertulis maupun secara lisan. Sebelum dilakukan tes akademik terlebih dulu dilakukan tes kesehatan. Adapun tes secara tertulis yaitu dengan memberikan kurang lebih 150 soal dan 70 soal untuk menguji kecepatan daya pikir

M A R A S S A R

	calon pembimbing jamaah Haji. Untuk tes lisannya calon pembimbing diuji kemampuannya membaca Al-Qur'an, membaca talbiyah dan mengoperasikan komputer atau internet. Para petugas yang terpilih adalah mereka yang sudah sesuai dengan kualifikasi, persyaratan umum dan khusus yang telah ditentukan.
Peneliti	Berapa jumlah pendaftar calon pembimbing dan berapa orang yang terdaftar?
Informan	Adapun yang mendaftar pada saat itu adalah 3 orang dan yang lolos adalah 2 orang.
Peneliti	Siapa yang bertanggungjawab dalam pelaksanaan rekrutmen pembimbing Ibadah Haji?
Informan	Yang bertanggungjawab dalam pelaksanaan kegiatan rekrutmen ini adalah kepala Kementerian Agama Kabupaten Takalar.

Informan



Neysi Papatungan, S.Ag.,MM

ALAUDDIN
MAKASSAR

DOKUMENTASI

Wawancara dengan Ibu Kepala Seksi Penyelenggara Haji dan Umrah Ibu Dra. Hj.



Nurjanna Dammi, MM



Wawancara dengan Bapak Drs. H. Mustajab

ALAUDDIN
MAKASSAR

Wawancara dengan Ibu Mismawati, S.Ag.,MM



Wawancara dengan Ibu Hj. Muliani



ALAUDDIN
M A K A S S A R

Wawancara dengan Ibu Neysi Papatungan, S.Ag.,MM



Gambar Kantor Kementerian Agama Kabupaten Takalar



Gambar Pelayanan Terpadu Satu Pintu



Gambar Ruang PHU



DAFTAR RIWAYAT HIDUP



Penulis bernama lengkap St. Asri Mahasarah lahir di Campagaya, pada tanggal 09 September 1999, merupakan anak ketujuh dari sepuluh bersaudara, putri dari pasangan ayahanda Kamaruddin Dg. Lala dan ibunda Herlina Dg. Lina. Penulis pertama kali menempuh Pendidikan formal di SDI 211 Campagaya dan lulus pada tahun 2011. Kemudian melanjutkan Pendidikan ke tingkat menengah pertama di MTS. Muhammadiyah Bontorita dan lulus pada tahun 2014, dan selanjutnya melanjutkan Pendidikan di tingkat menengah atas di SMAN 3 Gowa dan berhasil lulus pada tahun 2017. Setelah menyelesaikan Pendidikan di tingkat sekolah, penulis melanjutkan Pendidikan di tingkat universitas pada tahun 2017 di Universitas Islam Negeri Alauddin Makassar (UINAM) di Fakultas Dakwah dan Komunikasi tepatnya pada Jurusan Manajemen Haji dan Umrah. Penulis pernah aktif dalam organisasi yakni Himpunan Mahasiswa Jurusan dan Komunitas Koin Untuk Negeri (KUN).

Karya ilmiah penulis yakni telah menyelesaikan skripsi yang berjudul “Sistem Rekrutmen Pembimbing Ibadah Haji Periode 2019 di Kementerian Agama Kabupaten Takalar” pada Fakultas Dakwah dan Komunikasi.