

**PERAN PENYULUH AGAMA ISLAM DALAM MEMBERIKAN BIMBINGAN
PADA CALON PENGANTIN DI KANTOR URUSAN AGAMA (KUA)
KECAMATAN BANGGAE TIMUR KABUPATEN MAJENE**



Skripsi

Diajukan untuk Memenuhi Salah Satu Syarat Memperoleh Gelar
Sarjana Sosial Jurusan Bimbingan dan Penyuluhan Islam
Fakultas Dakwah dan Komunikasi
UIN Alauddin Makassar

Oleh:

NURUL AULYAH
50200116054

**FAKULTAS DAKWAH DAN KOMUNIKASI
UNIVERSITAS ISLAM NEGERI
ALAUDDIN MAKASSAR
2021**

PERNYATAAN KEASLIAN SKRIPSI

Mahasiswa yang bertanda tangan di bawah ini:

Nama : Nurul Aulyah
Nim : 50200116054
Tempat/Tgl. Lahir : Majene, 14 Agustus 1997
Jur/Prodi/Konsentrasi : Bimbingan dan Penyuluhan Islam (S1)
Fakultas : Dakwah dan Komunikasi
Alamat : Jl. Mustafa Dg. Bunga Romang Polong
Judul : Peran Penyuluh Agama Islam dalam Memberikan Bimbingan pada Calon Pengantin di Kantor Urusan Agama (KUA) Kecamatan Banggae Timur Kabupaten Majene.

Menyatakan dengan sesungguhnya dan penuh kesadaran bahwa skripsi ini benar adalah hasil karya sendiri. Jika di kemudian hari terbukti bahwa ia merupakan duplikat, tiruan, plagiat, oleh orang lain, sebagian atau seluruhnya, maka skripsi dan gelar diperbolehkan karenanya batal demi hukum.

Gowa, 3 Februari 2021

Penyusun

Nurul Aulyah
Nim : 50200116054

PENGESAHAN SKRIPSI

Skripsi yang berjudul “Peran Penyuluh Agama dalam Memberikan Bimbingan pada Calon Pengantin di Kantor Urusan Agama (KUA) Kecamatan Banggae Timur Kabupaten Majene” yang disusun oleh Nurul Aulyah NIM: 50200116054, Mahasiswa Jurusan Bimbingan dan Penyuluhan Islam pada Fakultas Dakwah dan Komunikasi UIN Alauddin Makassar, telah diuji dan dipertahankan dalam sidang munaqasyah yang diselenggarakan pada hari Rabu, tanggal 3 Februari 2021 M, bertepatan dengan 20 Jumadil Akhir 1442 H, dinyatakan telah dapat diterima sebagai salah satu syarat untuk memperoleh gelar Sarjana dalam Ilmu Dakwah dan Komunikasi, Jurusan Bimbingan dan Penyuluhan Islam.

Gowa, 3 Februari 2021 M.
20 Jumadil Akhir 1442 H.

DEWAN PENGUJI:

Ketua	: Dr. St. Rahmatiah, S.Ag., M.Sos.I	(.....)
Sekretaris	: Dr. Mansyur Suma, M.Pd	(.....)
Munaqisy I	: Dr. Andi Syahraeni, M.Ag	(.....)
Munaqisy II	: Dr. Tasbih, M.Ag	(.....)
Pembimbing I	: Dra. Hj. Sitti Trinurmi, M.Pd.I	(.....)
Pembimbing II	: Dr. Syamsidar, M.Ag	(.....)

Diketahui oleh:

Dekan Fakultas Dakwah dan Komunikasi
UIN Alauddin Makassar,

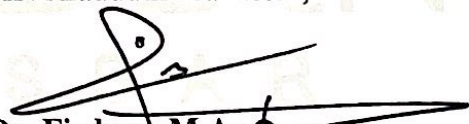
Dr. Firdaus, M.Ag
NIP: 197602202005011002

KATA PENGANTAR



الْحَمْدُ لِلَّهِ الَّذِي هَدَانَا لِهَذَا وَمَا كُنَّا لِنَهْتَدِيَ لَوْلَا أَنْ هَدَانَا اللَّهُ ، أَشْهَدُ أَنْ لَا إِلَهَ إِلَّا اللَّهُ وَاحِدَهُ لَا شَرِيكَ لَهُ، وَ أَشْهَدُ أَنَّ مُحَمَّدًا عَبْدُهُ وَرَسُولُهُ، لَا نَبِيَّ بَعْدَهُ.

Segala puji bagi Allah swt. Tuhan semesta alam yang senantiasa memberikan rahmat dan karunia serta kesabaran kepada Peneliti dalam menyelesaikan penulisan skripsi ini yang berjudul “Peran Penyuluh Agama Islam dalam Memberikan Bimbingan pada Calon Pengantin di Kantor Urusan Agama (KUA) Kecamatan Banggae Timur Kabupaten Majene”

Salam serta shalawat kepada Nabi Muhammad saw. yang diutus oleh Allah swt. ke permukaan bumi sebagai suri tauladan yang patut dicontoh dan menjadi rahmat bagi seluruh alam.

Skripsi ini merupakan suatu karya tulis ilmiah yang diajukan sebagai syarat guna memperoleh gelar Sarjana pada UIN Alauddin Makassar pada Fakultas Dakwah dan Komunikasi Jurusan Bimbingan dan Penyuluhan Islam. Berhasilnya peneliti dalam perkuliahan dan juga dalam menyelesaikan skripsi ini adalah berkat ketekunan dan juga bimbingan serta dukungan berbagai pihak. Peneliti juga banyak menghadapi suka duka dalam penyelesaian skripsi ini, tetapi dengan pertolongan Allah swt. dukungan dari berbagai pihak, peneliti dapat menyelesaikan karya tulis ilmiah ini. Oleh karena itu, peneliti menyampaikan penghargaan dan ucapan terima kasih terutama kepada:

1. Prof H. Hamdan Juhanis, M.A., Ph.D. Rektor UIN Alauddin Makassar beserta Prof. Dr. H. Mardan, M.Ag Wakil Rektor Bidang Akademik dan Pengembangan Lembaga, Dr. Wahyuddin, M.Hum Wakil Rektor Bidang Administrasi Umum Dan Perencanaan Keuangan, prof. Dr. H. Darussalam, M.Ag Wakil Rektor Bidang Kemahasiswaan dan Alumni, dan Dr. Kamaluddin Abunawas, M.Ag Wakil Rektor Bidang Kerjasama, yang telah menyediakan fasilitas belajar sehingga peneliti dapat mengikuti kuliah dengan baik.
2. Dr. Firdaus Muhammad, M.Ag. Dekan Fakultas Dakwah dan Komunikasi UIN Alauddin Makassar beserta Dr. Irwan Misbach, S.E., M.Si Wakil Dekan I Bidang Akademik, Dr. Hj. Nurlaelah Abbas, Lc., MA. Wakil Dekan II Bidang Administrasi Umum dan Dr. Irwanti Said, M.Pd Wakil Dekan III Bidang Kemahasiswaan, yang telah memberikan fasilitas sehingga peneliti dapat menyelesaikan studi.
3. Dr. St. Rahmatiah, S.Ag., M.Sos.I dan Dr. Mansyur Suma, M.Pd. Ketua dan Sekertaris Jurusan Bimbingan dan Penyuluhan Islam yang telah memberikan fasilitas, bimbingan selama peneliti menempuh pendidikan di Fakultas Dakwah dan Komunikasi UIN Alauddin Makassar.
4. Dra. Hj. Sitti Trinurmi, M.Pd dan Dr. Syamsidar, S.Ag., M.Ag. sebagai pembimbing I dan II yang telah meluangkan waktu dan memberikan arahan dalam membimbing dan mengarahkan sehingga skripsi ini dapat terselesaikan seperti ini.
5. Dr. Andi Syahraeni, M.Ag dan Dr. Tasbih, M.Ag sebagai munaqisy I dan munaqisy II yang telah menguji dengan penuh kesungguhan untuk kesempurnaan skripsi ini.

6. Bapak dan Ibu Dosen yang telah memberikan bimbingan dan wawasan ilmu pengetahuan selama peneliti menempuh pendidikan di Fakultas Dakwah dan Komunikasi UIN Alauddin Makassar.
7. Kepala Perpustakaan UIN Alauddin Makassar Hildawati Almah, S.Ag, SS., MA, serta Kepala Perpustakaan Fakultas Dakwah dan Komunikasi Asniar, S.Ag dan seluruh stafnya yang telah menyediakan fasilitas buku sebagai pedoman bagi peneliti untuk penelitian skripsi ini.
8. Keluarga besar Kantor Urusan Agama (KUA) di Kecamatan Banggae Timur yang telah memberi izin bagi peneliti untuk melaksanakan proses penelitian.
9. Teruntuk sahabat-sahabatku, yang tidak pernah meninggalkan dalam situasi dan kondisi apapun, sepenuh hati membantu, dan mendukung, serta keluarga besar Jurusan Bimbingan dan Penyuluhan Islam angkatan 016 yang sama-sama berjuang, memberikan dukungan, doa dan motivasi. Terima kasih karena telah berbagi kisah dan kasih.
10. Kedua orang tuaku tecinta Ayahanda Mahmuddin dan Ibuku tercinta Surya Ningsih terima kasih yang tidak terhingga atas jerih payahnya telah membesarkan, mendidik, mencurahkan kasih dan sayangnya, yang tulus mendoakan hingga saat ini serta keluarga yang selalu memberikan dukungan, dorongan, dan doa kepada peneliti. Peneliti menyadari bahwa ucapan terima kasih peneliti tidak sebanding dengan pengorbanan yang dilakukan.

Akhirnya hanya kepada Allah swt. Peneliti serahkan segalanya. Semoga semua pihak yang telah banyak membantu Peneliti dalam membuat skripsi mendapat ridho dan rahmat-Nya. Semoga skripsi ini dapat bermanfaat bagi semua pihak yang membacanya terkhusus bagi penulis. Peneliti menyadari sepenuhnya, karya ini merupakan sebuah karya sederhana yang sarat dengan kekurangan dan

jauh dari kesempurnaan. Kritik dan saran sangat diharapkan untuk kesempurnaan karya ilmiah ini.

Gowa, 3 Februari 2021
Penyusun



Nurul Aulyah
Nim: 50200116054



DAFTAR ISI

JUDUL	i
PERNYATAAN KEASLIAN SKRIPSI.....	ii
PENGESAHAN SKRIPSI	iii
KATA PENGANTAR	iv
DAFTAR ISI.....	viii
DAFTAR TABEL.....	x
PEDOMAN TRANSLITERASI ARAB-LATIN.....	xi
ABSTRAK	xv
BAB I PENDAHULUAN	1-9
A. Latar Belakang Masalah.....	1
B. Fokus Penelitian dan Deskripsi Fokus	4
C. Rumusan Masalah	4
D. Kajian Pustaka.....	5
E. Tujuan dan Kegunaan Penelitian	8
BAB II TINJAUAN TEORITIS	10-32
A. Pengertian Bimbingan dan Penyuluhan Islam	10
B. Tinjauan Tentang Bimbingan Pranikah	21
C. Tinjauan Tentang Keluarga Sakinah.....	
BAB III METODE PENELITIAN.....	33-39
A. Jenis Penelitian dan lokasi penelitian	33
B. Pendekatan Penelitian	34
C. Sumber Data	35
D. Metode Pengumpulan Data	36
E. Instrument Penelitian	37
F. Teknik Pengolahan dan Analisis Data	38
BAB IV PERAN PENYULUH AGAMA ISLAM DALAM MEMBERIKAN BIMBINGAN KEPADA CALON PENGANTIN DI KANTOR URUSAN AGAM (KUA) KECAMATAN BANGGAE TIMUR KABUPATEN	40-62
A. Gambar Umum Lokasi Penelitian.....	40
B. Upaya Penyuluh Agama Islam dalam Memberikan Bimbingan pada Calon Pengantin di Kantor Urusan Agama (KUA) Kecamatan Banggae Timur Kabupaten Gowa.....	51

C. Faktor Penghambat dalam Memberikan Bimbingan pada Calon Pengantin di Kantor Urusan Agama (KUA) Kecamatan Banggae Timur Kabupaten Gowa	55
BAB V PENUTUP.....	62-63
A. Kesimpulan	62
B. Implikasi Penelitian	62
DAFTAR PUSTAKA	64
LAMPIRAN.....	67
DAFTAR RIWAYAT HIDUP.....	71



DAFTAR TABEL

Tabel 4.1 Jumlah Penduduk Menurut Jenis Kelamin	40
Tabel 4.2 Struktur Kantor Urusan Agama Kecamatan Banggae Timur.....	48



PEDOMAN TRANSLITERASI ARAB-LATIN

Daftar huruf bahasa Arab dan transliterasinya ke dalam huruf latin dapat dilihat pada tabel berikut:

1. Konsonan

Huruf Arab	Nama	Huruf Latin	Nama
ا	Alif	tidak dilambangkan	tidak dilambangkan
ب	Ba	B	Be
ت	Ta	T	Te
ث	Tsa	ṡ	es (dengan titik di atas)
ج	Jim	J	Je
ح	Ha	Ḥ	ha (dengan titik di bawah)
خ	Kha	Kh	ka dan ha
د	Dal	D	De
ذ	Zal	Ẓ	zet (dengan titik di atas)
ر	Ra	R	Er
ز	Za	Z	Zet
س	Sin	S	es
ش	Syin	Sy	es dan ye
ص	Shad	Ṣ	es (dengan titik di bawah)
ض	Dhad	Ḍ	de (dengan titik di bawah)
ط	Tha	Ṭ	te (dengan titik di bawah)
ظ	Dza	Ẓ	zet (dengan titik di bawah)
ع	'ain	'	apostrof terbaik
غ	Gain	G	eg
ف	Fa	F	Ef
ق	Qaf	Q	Qi
ك	kaf	K	Ka
ل	Lam	L	Ei
م	Mim	M	Em
ن	nun	N	En
و	Wawu	W	We
ه	ha	H	Ha
أ	Hamzah	'	Apostrof
ي	ya'	Y	Ye

Hamzah (ء) yang terletak di awal kata mengikuti vokalnya tanpa diberi tanda apapun. Jika ia terletak di tengah atau di akhir, maka ditulis dengan tanda (').

2. Vokal

Vokal bahasa Arab, seperti vokal bahasa Indonesia, terdiri atas vokal tunggal atau monoftong dan vokal rangkap atau diftong.

Vokal tunggal bahasa Arab yang lambangnya berupa tanda atau harakat, transliterasinya sebagai berikut:

Tanda	Nama	Haruf Latin	Nama
ـَ	<i>FATHAH</i>	<i>A</i>	<i>A</i>
ـِ	<i>KASRAH</i>	<i>I</i>	<i>I</i>
ـُ	<i>DAMMAH</i>	<i>U</i>	<i>U</i>

3. Maddah

Maddah atau vokal panjang yang lambangnya berupa harakat atau huruf, transliterasinya berupa huruf dan tanda, yaitu:

Harakat dan Huruf	Nama	Huruf dan Tanda	Nama
	Fathah dan alif atau ya	A	a dan garis di atas
	Kasrah dan ya	I	i dan garis di atas
	Dammah dan wau	U	u dan garis di atas

4. Ta'Marbutah

Transliterasi untuk ta marbutah ada dua, yaitu: *ta marbutah* yang hidup atau mendapat harakat *fathah*, *kasrah* dan *dammah*, yang transliterasinya adalah [t]. sedangkan *ta marbutah* yang mati atau mendapat harakat sukun transliterasinya adalah [n].

5. *Syaddah (Tasydid)*

Syaddah atau *tasydid* yang dalam system tulisan Arab dilambangkan dengan sebuah tanda *tasydid*, dalam transliterasinya ini dilambangkan dengan perulangan huruf (konsonan ganda) yang diberi tanda *syaddah*. Jika huruf (ﻉ), maka ia ditransliterasikan seperti huruf maddah (i).

6. **Kata Sandang**

Kata sandang dalam system tulisan Arab dilambangkan dengan huruf (ﻻ)(*alif lam ma'arifah*). Dalam pedoman transliterasi ini, kata sandang ditransliterasi seperti biasa, al-, baik ketika ia di ikuti oleh huruf *syamsiah* maupun huruf *qamariyah*. Kata sandang tidak mengikuti bunyi huruf langsung yang mengikutinya. Kata sandang ditulis terpisah dari kata yang mengikutinya dan dihubungkan dengan garis mendatar (-).

7. *Hamzah*

Aturan transliterasi huruf hamzah menjadi apostrop hanya berlaku bagi hamzah yang terletak di tengah dan akhir kata. Namun, bila *hamzah* terletak di awal kata, ia tidak dilambangkan karena dalam tulisan Arab ia berupa alif.

8. **Penulisan Kata Arab yang Lazim digunakan dalam Bahasa Indonesia**

Kata, istilah atau kalimat Arab yang ditransliterasi adalah kata, istilah atau kalimat yang sudah lazim dan menjadi bagian dari perbendaharaan bahasa Indonesia atau sudah sering ditulis dalam tulisan bahasa Indonesia, tidak lagi ditulis menurut cara transliterasi di atas. Misalnya kata Alquran (dari Alquran), sunnah, khusus dan umum. Namun bila kata-kata tersebut menjadi bagian dari satu rangkaian teks Arab, maka mereka harus ditransliterasi secara utuh.

9. Lafz al-Jalalah (الله)

Kata “Allah” yang didahului partikel seperti huruf *jarr* dan huruf lainnya atau berkedudukan sebagai *mudaf ilaih* (frase nominal), ditransliterasi tanpa huruf hamzah.

Adapun *ta marbutah* di akhir kata yang disandarkan kepada lafz al-Jalalah, ditransliterasi dengan huruf [t].

10. Huruf Kapital

Walau system tulisan Arab tidak mengenal huruf kapital (*All caps*), dalam transliterasinya huruf-huruf tersebut dikenai ketentuan tentang penggunaan huruf kapital berdasarkan pedomaan ejaan bahasa Indonesia yang berlaku (EYD). Huruf capital, misalnya digunakan untuk menuliskan huruf awal nama dari (orang, tempat, bulan) dan huruf pertama pada permulaan kalimat. Bila nama diri didahului oleh kata sandang (al-), maka yang ditulis dengan huruf kapital tetap huruf awal nama diri tersebut, bukan huruf awal kata sandangnya. Jika terletak pada awal kalimat, maka huruf A dari kata sandang tersebut menggunakan huruf kapital (AL-). Ketentuan yang sama juga berlaku untuk huruf awal dari judul referensi yang didahului oleh kata sandang al-, baik ketika ia ditulis dalam teks maupun dalam catatan rujukan (CK DP, CDK dan DR).

ABSTRAK

Nama : Nurul Aulyah
NIM : 50200116054
Judul : Peran Penyuluh Agama Islam dalam Memberikan Bimbingan Calon Pengantin di Kantor Urusan Agama Kecamatan Banggae Timur Kabupaten Majene

Penelitian ini mengangkat pokok masalah tentang “Bagaimana Peran Penyuluh Agama Islam dalam Memberikan Bimbingan Calon Pengantin di Kantor Urusan Agama Kecamatan Banggae Timur Kabupaten Majene”, dengan sub masalah yaitu: Bagaimana Upaya Penyuluh Agama Islam dalam memberikan Bimbingan Calon Pengantin di Kantor Urusan Agama Kecamatan Banggae Timur Kabupaten Majene? Dan Apa Faktor Penghambat dalam Memberikan Bimbingan Calon Pengantin di Kantor Urusan Agama Kecamatan Banggae Timur Kabupaten Majene?

Penelitian ini menggunakan jenis penelitian kualitatif deskriptif yang berlokasi di Kantor Urusan Agama Kecamatan Banggae Timur Kabupaten Majene. Pendekatan penelitian yang digunakan adalah pendekatan bimbingan dan penyuluhan Islam dan pendekatan psikologi. Sumber data primer penelitian ini yaitu Chalik Syamsi, Agus, Muh Naim sebagai Penyuluh di Kantor Urusan Agama (informan kunci), informan tambahan yaitu 3 Pasangan Suami Istri yaitu Masdar dan Nurdalia, Zulkifli dan Hasria, Burhanuddin dan Mustika. Sumber data sekunder adalah buku, majalah, koran dan sumber data lain yang bisa dijadikan sebagai pelengkap. Metode pengumpulan data adalah observasi, wawancara, dan dokumentasi. Analisis data dilakukan dengan tiga tahapan yaitu reduksi data, penyajian data, dan penarikan kesimpulan.

Hasil penelitian ini menunjukkan bahwa, Upaya Penyuluh Agama Islam dalam memberikan Bimbingan Calon Pengantin di Kantor Urusan Agama Kecamatan Banggae Timur Kabupaten Majene, yaitu Sosialisasi Undang- Undang Pernikahan, Memberikan Bimbingan Pernikahan, Memberikan Bimbingan Keluarga Sakinah. Faktor Penghambat dalam Memberikan Bimbingan Calon Pengantin di Kantor Urusan Agama Kecamatan Banggae Timur Kabupaten Majene yaitu Sibuknya Calon Pengantin, Kurangnya Pemahaman Keagamaan, Kurangnya Kesadaran Masyarakat akan Pentingnya Kursus Calon Pengantin.

Implikasi penelitian ini adalah Penyuluh Agama Islam, sebaiknya lebih aktif turun ke lapangan, untuk melakukan pendekatan kepada masyarakat khususnya para Masyarakat agar tugas dari para penyuluh terlaksana sebagaimana mestinya. Masyarakat diharapkan lebih aktif mengikuti kegiatan-kegiatan yang berdampak positif seperti mengikuti kegiatan sosialisasi tentang kursus calon pengantin yang diadakan oleh Penyuluh Agama Islam.

BAB I

PENDAHULUAN

A. Latar Belakang

Islam merupakan Agama yang diwahyukan Allah swt. kepada Nabi Muhammad saw. dan sebagai pedoman umat manusia untuk dijadikan sebagai pondasi dan pegangan untuk keselamatan hidup di dunia dan akhirat. Islam juga merupakan agama yang menjadikan dakwah sebagai media untuk menyampaikan ajaran dan ajakan untuk sebuah kebaikan kepada umat manusia. Manusia pada dasarnya tidak dapat hidup seorang diri, sudah menjadi fitrah manusia membutuhkan bantuan orang lain, Allah swt. telah menciptakan segala makhluk yang ada di muka bumi untuk berpasang-pasangan dengan kuasanya, begitu pula dengan manusia, manusia diciptakan untuk hidup berpasang-pasangan ketika mereka sudah beranjak dewasa.

Islam menganjurkan untuk melaksanakan pernikahan dan membina keluarga, dan telah menetapkan hak-hak dan ketentuan-ketentuan dalam kehidupan suami istri salah satunya ialah aqidah Islam yang menegaskan pentingnya pernikahan. Setiap pasangan suami istri memerlukan fondasi yang kuat untuk melangsungkan kehidupan rumah tangganya, cinta dan kasih sayang antara keduanya. Karena jika kehidupan pernikahan tidak dilandasi dengan cinta, pengorbanan, dan toleransi akan tidak bermakna.¹

¹Ulfiah, *Psikologi Keluarga, Pemahaman Hakikat Keluarga & Penanganan Proglematika Rumah Tangga*, (Cet.I; Ghalia Indonesia, 2016), h. 23.

Islam menganjurkan umatnya untuk melakukan pernikahan. Islam tidak semata-mata beranggapan bahwa pernikahan merupakan sarana yang sah dalam pembentukan keluarga, pernikahan bukanlah semata sarana terhormat untuk mendapatkan anak yang shaleh, bukan untuk mengekang penglihatan, memelihara faraj atau hendak menyalurkan biologis atau semata menyalurkan naluri saja. Akan tetapi lebih dari itu Islam memandang bahwa pernikahan sebagai salah satu jalan untuk merealisasikan tujuan yang lebih besar yang meliputi berbagai aspek kemasyarakatan berdasarkan Islam yang akan memunyai pengaruh mendasar terhadap kaum muslimin.²

Pernikahan mendapatkan tempat yang tinggi dan sangat terhormat dalam Agama samawi (Islam khususnya), dan termaktub dalam tata aturan yang telah ditetapkan Alquran sebagai kitab suci umat Islam. Pernikahan juga menjadi sarana sebagai umat untuk membentuk sebuah keluarga, keturunan dan melanjutkan hidup sesuai dengan tata norma yang berlaku baik norma agama, hukum dan adat.³

Pernikahan dilihat dari aspek agama merupakan hal yang sakral dengan janji suci yang mengikat merupakan *sunnaht ullah* yang menjadi kebutuhan dan diminati oleh setiap naluri manusia menjadikan pernikahan adalah langkah yang baik untuk mereka mengarungi bahtera rumah tangga dengan menjadikan alquran dan hadis sebagai pondasi pedoman hidup agar terarah tujuan dalam mengarungi rumah tangganya.

²Andi Syahraeni, *Bimbingan Keluarga Sakinah*, (Cet.I; Makkassar : Alauddin University Press, 2013), h. 38.

³Ahmad sudirman Abbas, *Pengantar Pernikahan: Analisa Perbandingan antar Mazhab*, (Cet.II; Jakarta: PT Heza Lesytari, 2006), h. 1.

Pernikahan juga merupakan kehidupan yang bisa dilalui oleh umat manusia dalam kehidupan berumah tangga sebagai suami istri, diperlukan persiapan yang baik untuk melangkah ke jenjang pernikahan, tidak hanya mengandalkan cinta akan tetapi harus dilandasi dengan pemikiran rasional agar dapat mengetahui dan paham dasar-dasar awal yang baik untuk kehidupan pernikahan yang baik.

Keluarga merupakan kelompok terkecil dari masyarakat yang di dalamnya ada ayah, ibu dan anak dengan perannya masing-masing, yang terbentuk melalui pernikahan dan menjadikan sebagai wadah untuk menciptakan keluarga sakinah, mawaddah, warahmah, dan sebagai wadah untuk pembentukan keturunan yang baik. Keluarga dapat terwujud menjadi keluarga sakinah, mawaddah, warahmah, melalui bimbingan pranikah. Keluarga yang sakinah bukan yang perjalanan rumah tangganya berjalan dengan mulus tanpa ada masalah-masalah di dalamnya, akan tetap dilihat dari cara pasangan suami istri dan anggota keluarga lainnya menyelesaikan masalah yang terjadi.

Kantor Urusan Agama (KUA) merupakan lembaga yang melaksanakan tugas pemerintah dalam bidang pembinaan agama Islam. Lingkup kerja Kantor Urusan Agama (KUA) berada di wilayah tingkat Kecamatan, dilihat dari ketentuan pasal 1 bab 1 PMA Nomor 11 Tahun 2007 tentang pencatatan nikah yang menyebut bahwa Kantor Urusan Agama Kecamatan Adalah instansi yang bertugas menjalankan sebagian tugas Kantor Departemen Agama Kabupaten/kota di bidang urusan Agama Islam wilayah kecamatan.⁴

⁴Peraturan Menteri Agama Nomor 11 Tahun 2007, pasal 1, bab I. *Tentang Pencatatan Nikah*, 60.

Berdasarkan hasil observasi pada tanggal 20 Februari 2020 di KUA Kecamatan Banggae Timur Kabupaten Majene, Ust. Naim Fatahuddin selaku Penyuluh Islam mengatakan jika seorang muda mudi mau menikah perlu adanya pembinaan terlebih dahulu yang biasa disebut suscatin (kursus calon pengantin). Tujuannya adalah untuk memberikan bekal kepada orang yang hendak ingin menikah agar mereka mendapat pondasi atau dasar dalam menjalani bahtera rumah tangga.

Melihat kompleksnya masalah pernikahan yang terjadi di masyarakat Kecamatan Banggae Timur Kabupaten Majene yang mencakup kehidupan manusia, dari masalah kurangnya kesiapan calon pengantin sehingga terjadi masalah dalam rumah tangga, dari masalah terkecil seperti mudah menimbulkan emosi, perselisihan hingga masalah besar yang berujung pada perceraian dan masalah-masalah lain. kurangnya kesiapan individu dan kurangnya pengetahuan merupakan salah satu penyebab terjadinya perselisihan antara suami istri sehingga kehidupan berumah tangga yang di idamkan tidak tercapai. Akan tetapi setiap individu dalam berumah tangga memiliki keinginan menjadikan keluarga kecilnya sebagai keluarga sakinah, mawaddah, warahmah. Oleh karena itu, perlu adanya bimbingan pranikah yang dapat menyesuaikan diri dengan masalah yang ada dan mencegah masalah itu muncul. Hal ini melatarbelakangi diadakannya bimbingan atau pembinaan bagi calon pengantin yang ingin menikah.

Berdasarkan peraturan direktur jenderal bimbingan masyarakat kursus pra nikah pasal 1 ayat (1) “Kursus pra nikah adalah pemberian bekal pengetahuan, pemahaman, keterampilan, dan penumbuhan kesadaran kepada remaja usia nikah tentang kehidupan rumah tangga dan keluarga”. Dengan adanya bimbingan pra nikah dapat membantu individu dalam menambah dan meningkatkan pemahaman tentang

mewujudkan keluarga sakinah, mawaddah, warahmah dalam kehidupan berumah tangga dan dapat mengurangi tingkat perselisihan, perceraian dan masalah-masalah yang terjadi dalam rumah tangga.⁵

Oleh karena itu, Kantor urusan Agama di Kecamatan Banggae Timur Kabupaten Majene mengadakan program untuk menangani dan meminimalisir permasalahan keluarga, dengan mengadakan bimbingan pra nikah atau bimbingan pernikahan yang wajib diikuti oleh pasangan yang hendak menikah, tujuannya adalah untuk calon pengantin diharapkan calon pengantin dapat mengambil pelajaran atas apa yang penyuluh berikan kepada calon pengantin, tujuan dari bimbingan kursus calon pengantin ini agar calon pengantin dapat menambah wawasan masing-masing calon pengantin dan bisa saling memahami satu sama lain.

Berdasarkan uraian di atas, merupakan hal yang mendasari minat peneliti untuk menganalisa dan melakukan penelitian dengan judul “Metode Bimbingan Penyuluhan Islam dalam Pembinaan Calon Pengantin Di Kantor Urusan Agama Kecamatan Banggae Timur Kabupaten Majene”.

B. Fokus Penelitian dan Deskripsi Fokus

1. Fokus Penelitian

Penelitian ini merupakan penelitian yang bersifat kualitatif, maka calon peneliti memfokuskan pada “ Bagaimana Peran Penyuluh Agama Islam dalam memberikan bimbingan calon pengantin di Kantor Urusan Agama Kecamatan Banggae Timur Kabupaten Majene”. Oleh karena itu penulis ini akan difokuskan pada upaya-upaya yang dilakukan Kantor Urusan Agama (KUA) dalam memberikan

⁵Departemen Agama, *Peraturan Direktur Jenderal Bimbingan Masyarakat Islam Nomor : Dj.li/542 Tahun 2013 Tentang Pedoman Penyelenggaraan Kursus Pra Nikah*, Bab I, Pasal I.

bimbingan calon pengantin serta faktor penghambat dalam memberikan bimbingan calon pengantin, yang dilakukan bimbingan penyuluhan Islam dalam pembinaan calon pengantin.

2. Deskripsi Fokus

Upaya yang dilakukan oleh Penyuluh Islam dalam memberikan pembinaan kepada calon pengantin dengan tujuan untuk memberikan pondasi atau pedoman sebelum ia menikah. Proses pemberian pembinaan atau bimbingan kepada calon pengantin di Kantor Urusan Agama Kecamatan Banggae Timur Kabupaten Majene guna menambah wawasan calon pengantin dan dapat membantu calon pengantin untuk mewujudkan pernikahannya menjadi keluarga sakinah.

Faktor penghambat Penyuluh dalam memberikan pembinaan kepada calon pengantin adalah pasangan calon pengantin biasanya terlambat datang ketika hendak diberikan suscatin, faktor penghambat lainnya yaitu calon pengantin biasanya tidak lengkap datang untuk mengikuti kursus calon pengantin sehingga ada calon pengantin biasanya tidak mengetahui penyuluhan yang diberikan sebelumnya. Biasanya juga calon pengantin tidak mengaplikasikan penyuluhan yang diberikan oleh Penyuluh Islam.

C. Rumusan Masalah

Berdasarkan latar belakang masalah di atas, maka peneliti merumuskan pokok permasalahan sebagai berikut: “Bagaimana Peran Bimbingan Penyuluhan Islam dalam membina calon pengantin di Kantor Urusan Agama Kecamatan Banggae Timur Kabupaten Majene”?

Berdasarkan pokok permasalahan di atas, maka dirumuskan sub masalah sebagai berikut:

1. Bagaimana upaya Penyuluh Agama Islam dalam memberikan bimbingan calon pengantin di Kantor Urusan Agama (KUA) Kabupaten Banggae Timur Kabupaten Majene?
2. Apa faktor penghambat dalam memberikan bimbingan calon pengantin di Kantor Urusan Agama (KUA) Kecamatan Banggae Timur Kabupaten Majene?

D. Kajian Pustaka/ Penelitian Terdahulu

1. Kaitannya dengan Buku-Buku

Buku bimbingan dan konseling Islam yang di susun oleh Samsul Munir Amin, yang membahas tentang konsep dasar bimbingan dan konseling Islam, kedudukan, peranan dan program bimbingan dan konseling dalam tugas pra pembimbing dan konselor di berbagai institusi, baik institusi pendidikan maupun institusi lainnya.⁶

Buku Bimbingan dan Konseling yang disusun oleh Bambang Ismayana, yang membahas tentang konsep dasar bimbingan dan konseling islam, bimbingan konseling dalam membentuk keluarga sakinah, mawaddah, warahmah.⁷

Bimbingan Keluarga Sakinah oleh Andi Syahraeni, yang mengemukakan bahwa mewujudkan keluarga sakinah, tidak semudah membalikkan telapak tangan. Dalam dinamika kehidupan berkeluarga, perjalanan suami istri terlepas dari rintangan, bahkan terkadang kerikil-kerikil kecil sering menyertai kehidupan berkeluarga. Mewujudkan keluarga sakinah perlu adanya upaya dan tekad yang kuat dari masing- masing pasangan. Selain itu juga diperlukan kesabaran dan keuletan

⁶Samsul Munir Amin, *Bimbingan dan Konseling Islam*, (Cet.I; Jakarta : Amzah, 2010), h. 17.

⁷Bambang Ismaya, *Bimbingan & Konseling: Studi, Karier, dan Keluarga*, (Cet; Bandung : PT Refika Aditama, 2015), h. 147.

dalam mengarungi bahtera rumah tangga serta pengalaman terhadap ajaran agama, dimana hakikat pernikahan adalah dalam rangka melaksanakan sunnahtulah.⁸

2. Kaitannya dengan Hasil Penelitian Terdahulu

Farida. AS dengan judul “Penerapan Bimbingan Pranikah dalam Mengurangi Tingkat Perceraian di Kelurahan Ela-ela Kecamatan Ujungbulu Kabupaten Bulukumba”. Penelitian ini bertujuan untuk mengetahui bentuk penerapan bimbingan pranikah dalam mengatasi tingginya tingkat perceraian di Kelurahan Ele-ela Kecamatan Ujungbulu Kabupaten Bulukumba.⁹ Sedangkan peneliti sekarang yang akan dilakukan adalah “ Peran Penyuluh Agama Islam dalam memberikan Bimbingan Calon Pengantin di Kantor Urusan Agama Kecamatan Banggae Timur Kabupaten Majene”. Penetili sekarang membahas tentang upaya yang dilakukan Penyuluh Agama Islam dalam memberikan bimbingan Calon Pengantin di Kecamatan Banggae Timur Kabupaten Majene, pada peneliti terlebih dahulu tidak membahas tentang hal tersebut.

Irmalasari dengan judul “Peran Bimbingan Penyuluhah Islam dalam Mengatasi Maraknya Pernikahan Dini di Desa Masalle Kabupaten Enrekang”. Penelitian ini bertujuan untuk mengetahui faktor-faktor yang menyebabkan penikahan dini di Desa Masalle Kabupaten Enrekang, dan untuk mengetahui langkah bimbingan penyuluh Islam dalam mengatasi pernikahan dini di Desa Masalle

⁸Andi Syamraeni, *Bimbingan Keluarga Sakinh*, (Makassar, Alauddin University Press 2013), h. 2.

⁹Farida. As, “Penerapan Bimbingan Pranikah dalam Mengurangi Tingkat Perceraian di Kelurahan Ela-ela Kecamatan Ujungbulu Kabupaten Bulukumba, (*Skripsi* :Sarjana Fakultas Dakwah dan Komunikasi UIN Alauddin Makassar, 2018)

Kecamatan Enrekang.¹⁰ Sedangkan peneliti sekarang membahas tentang peran Penyuluh dalam memberikan bimbingan kepada calon pengantin dan bertujuan untuk mengetahui faktor penghambat dalam memberikan bimbingan dan upaya yang dilakukan dalam memberikan bimbingan kepada calon pengantin di Kantor Urusan Agama Kecamatan Banggae Timur Kabupaten Majene.

Rahmayanti Akib dengan judul “Peranan Majelis Taklim dalam mencapai Keluarga Sakinah di Kelurahan Batua Kecamatan Manggala” skripsi ini berfokus pada efektivitas majelis taklim untuk mencapai keluarga sakinah melalui pengajaran dengan norma agama dan nilai dalam kehidupan masyarakat, untuk dapat memahami dengan baik dan dapat mewujudkan keluarga sakinah.¹¹ Sedangkan peneliti berfokus pada peran bimbingan penyuluhan Islam dalam memberikan bimbingan calon pengantin dan upaya yang dilakukan di Kantor Urusan Agama (KUA) Kecamatan Banggae Timur Kabupaten Majene.

E. Tujuan dan Kegunaan Penelitian

1. Tujuan Penelitian

- a. Untuk mengetahui upaya bimbingan penyuluhan Islam dalam pembinaan calon pengantin di Kantor Urusan Agama (KUA) Kecamatan Banggae Timur Kabupaten Majene.
- b. Untuk mengetahui faktor penghambat dalam dalam pembinaan calon pengantin di Kantor Urusan Agama (KUA) Kecamatan Banggae Timur Kabupaten Majene.

¹⁰ Irmalasar, “Peran Bimbingan Penyuluhan Islam dalam Mengatasi Maraknya Pernikahan Dini di Desa Masalle Kecamatan Masalle Kabupaten Enrekang” *Skripsi* (Makassar: Fakultas Dakwah dan Komunikasi UIN Alauddin Makassar, 2018).

¹¹Rahmayanti Akib, “Peran Majelis Taklim dalam Mencapai Keluarga Sakinah di Kelurahan Batua Kecamatan Manggala” *Skripsi* (Makassar: Fakultas Dakwah dan Komunikasi UIN Alauddin Makassar, 2009)

2. Kegunaan Penelitian

a. Kegunaan Teoretis

Hasil penelitian ini, diharapkan dapat menambah wawasan, referensi, pengalaman dan tambahan pengetahuan dalam mengembangkan ilmu pengetahuan bagi penulis dan mahasiswa, khususnya mahasiswa jurusan Bimbingan dan Penyuluhan Islam mengenai Peran Bimbingan Penyuluhan Islam dalam Membina Calon Pengantin di Kantor Urusan Agama Kecamatan Banggae Timur Kabupaten Majene dan sebagai bentuk tugas akhir penulis untuk memperoleh gelar S-1 Jurusan Bimbingan dan Penyuluhan Islam.

b. Kegunaan Praktis

Penelitian ini diharapkan dapat membantu dan menyadarkan para calon pengantin untuk lebih memahami bahwa dalam ikatan pernikahan terdapat banyak hal yang mesti dipertimbangkan dan disiapkan untuk melangkah kejenjang pernikahan guna untuk mencapai tujuan bersama dalam keluarga yang sakinah, serta sebagai bentuk tugas akhir untuk penulis memperoleh gelar S.Sos pada jurusan Bimbingan dan Penyuluhan Islam fakultas Dakwah dan Komunikasi.

BAB II

TINJAUAN TEORETIS

A. Pengertian Bimbingan Penyuluhan Islam

1. Pengertian Bimbingan

Secara *etimologis* kata bimbingan merupakan terjemahan dari bahasa Inggris “*guidance*”. Kata “*guidance*” berasal dari kata kerja “*to guidance*” yang berarti pemberian bantuan yang berupa menunjukkan, membimbing, menuntun, dan membantu orang ke jalan yang benar dan menyelesaikan permasalahan yang di alami dan menjadikan kehidupannya lebih terarah.¹ Oleh karena itu bimbingan merupakan suatu proses pemberian bantuan kepada individu agar dapat menerima dan memahami diri dan lingkungan sekitarnya, mengarahkan diri dan menyesuaikan diri dari norma-norma kehidupan yang ada dalam masyarakat sehingga dapat tercapainya kehidupan yang bermakna dan mendapatkan kebahagiaan.²

Menurut W.S Wingkel, bimbingan adalah pemberian bantuan kepada sekelompok orang yang dalam menentukan pilihan secara bijaksana dan dalam proses penyesuaian diri terhadap tuntutan-tuntutan hidup. Bantuan ini dapat bersifat prikis (Kejiwaan) bukan pertolongan finansial dan sebagainya. Dengan adanya bantuan tersebut seseorang dapat menyelesaikan masalah yang dihadapinya sekarang dan bisa menghadapi masalah-masalah yang akan dihadapi suatu saat nanti dan menyelesaikan dengan baik, adalah menjadi tujuan menurut W.S.Wingkel.³

¹Samsul Munir Amin, *Bimbingan dan Konseling Islam* (Cet.I; Jakarta: Amzah, 2010), h. 3.

²Sulistryani dan Muhammad Jauhar, *Dasar-Dasar Konseling* (Jakarta: Prestasi Pustakarya 2014), h. 1.

³Samsul Munir Amin, *Bimbingan dan Konseling Islam*, h. 5.

Menurut Crow & Crow, Bimbingan adalah bantuan yang diberikan oleh seorang laki-laki atau perempuan yang berkepribadian memadai dan terlatih dengan baik kepada individu-individu setiap usia, untuk membantu mengatur kegiatan-kegiatan hidupnya sendiri, mengembangkan panjang hidup, dapat mengambil keputusan sendiri dan dapat menanggung bebannya sendiri.⁴

Menurut Djumhur dan M Surya, Bimbingan adalah Suatu proses pemberian bantuan yang terus menerus dan sistematis kepada seseorang dalam memecahkan masalah yang di hadapinya, agar tercapaian kemampuan untuk dapat memahami dirinya (*self understanding*), Kemampuan untuk dapat menerima dirinya (*self acceptance*), kemampuan untuk dapat mengarahkan dirinya (*self dicrection*), kemampuan untuk dapat merealisasikan dirinya (*self realition*), sesuai dengan kemampuan diri seorang individu untuk menyesuaikan dalam lingkungan keluarga, maupun dalam lingkungan bermasyarakat.⁵

Berdasarkan beberapa definisi diatas dapat dipahami bahwa yang dimaksud dengan bimbingan merupakan proses pemberian bantuan oleh seorang ahli kepada sekelompok atau perindividu untuk dapat mengembangkan potensi dan menyelesaikan masalah yang dihadapi, dapat menata hidupnya dengan lebih baik, bertujuan agar individu dapat mengambil keputusan dengan sendiri ketika individu mendapatkan masalah disuatu hari nanti, dapat menentukan jalan hidupnya dan masa depan yang lebih baik.

⁴Prayitno dan Erman Amti, *Dasar-Dasar Bimbingan Konseking*, (Jakarta: Rineka Cipta, 2009). h. 94.

⁵Djumhur dan M Surya, *Bimbingan dan Konseling di Sekolah*, (Bandung: CV Ilmu, 2015)., h. 28.

Jenis bimbingan dapat dibedakan menjadi beberapa, yaitu:

a. Bimbingan Keluarga

Biimbingan keluarga merupakan pemberian bantuan kepada individu sebagai pemimpin/anggota keluarga agar dapat menciptakan keluarga yang harmonis, dapat memberdayakan diri secara produktif, dan dapat menyesuaikan diri dengan norma keluarga, serta berperan aktif dalam mencapai kehidupan keluarga bahagia. Bimbingan keluarga merupakan pondasi awal dalam membentuk karakter anggota keluarganya, dan bimbingan keluarga hadir untuk memberi bantuan layanan untuk mewujudkan keluarga *sakinah mawaddah warrohmah*, serta dapat membentuk karakter keluarga yang baik sehingga tercipta generasi yang baik.⁶

Bimbingan keagamaan merupakan bimbingan untuk membantu individu agar memiliki *religious reference* (sumber pegangan keagamaan) dalam memecahkan problema yang dihadapi dalam kehidupan. Dan dengan kesadaran dan kemauan untuk mengamalkan ajaran agama dalam proses pembentukan karakter individu agar dapat mengamalkan di kehidupannya dan terciptanya generasi yang memiliki *akhlakul karimah*.⁷

b. Bimbingan Karakter

Bimbingan karakter merupakan hal yang sangat penting mengingat perkembangan zaman yang semakin canggih, bimbingan individu atau kelompok dalam menyelesaikan masalah-maalah perilaku sosial pribadi yang menyimbang, yang bertujuan untuk menciptakan individu-individu yang mempunyai mental spiritual yang baik, dan mempunyai kepribadian dan karakter yang baik.⁸

⁶Bambang Ismaya, *Bimbingan & Konseling: Studi, Karier, dan Keluarga*. h. 10.

⁷Bambang Ismaya, *Bimbingan & Konseling: Studi, Kasus dan keluarga*. h. 7.

⁸Bambang Ismaya, *Bimbingan & konseing: Studi, Kasus dan Keluarga*. h. 9.

c. Bimbingan Sosial-Pribadi

Bimbingan sosial-pribadi merupakan bimbingan untuk membantu individu dalam memecahkan masalah-masalah sosial-pribadi. Bimbingan ini diberikan untuk mengarahkan pencapaian yang baik dan bertujuan agar terciptanya lingkungan yang kondusif, pengembangan sistem pemahaman diri dan sikap-sikap positif.⁹

d. Bimbingan Akademik

Bimbingan akademik merupakan bimbingan untuk membantu individu, kelompok dan lembaga pendidikan yang menghadapi masalah dalam akademik, bimbingan akademik dilakukan untuk mengembangkan metode pembelajaran, dalam bimbingan ini pembimbing dituntut agar dapat membantu individu atau kelompok dalam mencapai tujuan akademik yang diharapkan.¹⁰

e. Bimbingan Karier

Bimbingan karir merupakan bimbingan untuk membantu individu dalam perencanaan, pengembangan dan pencegahan masalah karir yang dihadapi, selain itu bimbingan karir juga merupakan layanan pemenuhan kebutuhan individu untuk memasuki kehidupan sosial budaya yang terus-menerus berubah.¹¹

2. Pengertian Penyuluh Islam

Kata Penyuluh merupakan terjemahan dari bahasa inggris yaitu “*counseling*”. Istilah Penyuluh sering digunakan untuk pemberiann penerapan, penerangan yang diambil dari kata suluh yang seperti obor.¹² Penyuluhan adalah bantuan yang

⁹Samsul Munir Amin, *Bimbingan & Konseling Islam*. h. 65.

¹⁰ Bambang Ismaya, *Bimbingan & konseing: Study, Karier, dan Keluarga*. h 8

¹¹ Samsul Munir Amin, *Bimbingan dan Konseling Islam*. h. 66.

¹²Achmad Mubarak, *Al irsyad an Nafsy Konseling Agama Teori dan Kamus*, (Jakarta: PT. Bina Rena Prawira, 2010), h .2-4.

diberikan kepada klien dalam memecahkan masalah-masalah dengan cara *face to face* dengan cara sesuai keadaan klien yang dihadapi untuk mencapai kesejahteraan hidup.¹³

Menurut A. Edwerd Hoffman, konseling atau penyuluhan adalah perjumpaan secara tatap muka antara konselor dengan konseli, konseling dapat dikatakan sebagai inti proses pemberian pertolongan yang esensial untuk usaha pemberian bantuan kepada individu untuk memecahkan permasalahan yang mereka hadapi.

Menurut Hallen A, konseling atau penyuluhan adalah salah satu teknik dalam pemberian bimbingan, dalam proses pemberian bantuan itu berlangsung melalui wawancara secara langsung dan tatap muka antara konselor dengan klien, agar klien mampu memahami lebih baik dirinya, mampu memecahkan masalah yang dihadapi, dan mampu mengarahkan dirinya untuk mengembangkan potensi yang dimiliki, sehingga dapat mencapai keinginan dan kebahagiaan yang dimiliki.¹⁴

Dapat disimpulkan dari beberapa definisi di atas bahwa, konseling atau penyuluhan adalah bantuan yang diberikan kepada individu, melalui tatap muka untuk memecahkan masalah dan menyelaikan masalah yang dihadapi individu, untuk mencapai kesejahteraan kehidupan individu dimasa yang akan datang.

Penyuluh Agama Islam adalah merupakan suatu proses yang melibatkan kemampuan ahli dalam memberikan layanan, penyuluh sekurang-kurangnya untuk memberi layanan bimbingan kepada individu yang memiliki masalah bahkan tidak

¹³Dewa Ketut Sukardi, *Dasar-Dasar Bimbingan dan Penyuluhan di Sekolah* (Surabaya: Usaha Nasional, 2010), h. 105.

¹⁴Samsul Munir Amin, *Bimbingn dan Konseling Islam*. h. 12.

dapat berbuat banyak dan setelah mendapat layanan bimbingan individu dapat melakukan sesuatu dengan baik.¹⁵

Penyuluh Agama Islam mempunyai tugas dan fungsi berdasarkan Keputusan Menteri Agama Nomor 516 tahun 2003 tentang petunjuk dan teknis pelaksanaan Jabatan penyuluh fungsional yaitu dengan melakukan pengembangan kegiatan bimbingan penyuluhan agama dan pembangunan kepada masyarakat.¹⁶ Penyuluh Agama Islam memiliki peranan yang baik untuk menyampaikan keagamaan, dan sebagai panutan bagi masyarakat untuk membantu menyelesaikan masalah-masalah yang dihadapi masyarakat. Penyuluh Agama Islam menyiapkan program dan memberikan penyuluhan agama, melakukan, mengembangkan kegiatan bimbingan atau penyuluhan, dan memberikan peningkatan ketakwaan dan keturunan umat beragama serta keberhasilan pembangunan.

3. Peran Penyuluh Agama Islam

a. Pengertian Peran

Peran memiliki makna sebagai seperangkat tingkat diharapkan yang dimiliki oleh seseorang yang berkedudukan di masyarakat. Peran adalah bagian dari tugas utama yang harus dilaksanakan sesuai dengan kedudukannya.¹⁷ Penyuluh yaitu pemberian pemberian nasehat, penyuluhan dan penegasan. Seseorang yang memberi nasehat kepada orang lain yang membutuhkan penanganan untuk memecahkan

¹⁵Andi Mappiare, *Pengantar Konseling dan Psikoterapi* (Cet. VIII; Jakarta: Rajawali Press, 2011), h. 1.

¹⁶Kementrian Agama Prov. Sumatra Selatan, *Majalah Rukun Umat*, (Palembang: Kenkemenag Prov. Sumsel, 2009), h. 20.

¹⁷Dendy Sugono, *Kamus Besar Bahasa Indonesia*, Edisi IV (Cet I; Jakarta: PT Gramedia, 2008), h. 51.

masalah-masalah yang sedang dihadapinya.¹⁸ Agama menurut Zakiah Daradjat, agama adalah kebutuhan jiwa manusia yang akan mengatur dan mengendalikan sikap, pandangan hidup, kelakuan, dan cara menghadapi setiap masalah.¹⁹

Berdasarkan uraian di atas maka dapat disimpulkan bahwa Peran Penyuluh Agama Islam adalah suatu proses pemberian bantuan yang terarah dan berkelanjutan kepada individu agar dapat mengembangkan potensi dari yang dimiliki. Serta memberikan penerangan kepada sekelompok masyarakat atau individu yg membutuhkan pencerahan berupa bimbingan dan pengarahan sesuai dengan norma-norma Islam berlandaskan Alquran dan hadis agar terwujud kehidupan yang bahagia baik dunia maupun akhirat.

b. Landasan keberadaan Penyuluh Islam

Landasan keberadaan penyuluh Islam adalah sebagai berikut:

1) Landasan Normatif Teoritis

Adapun landasan normatif teoretis dari keberadaan Penyuluh Islam terdapat dalam beberapa surah yaitu sebagai berikut:

a) QS. Ali-Imran/3: ayat 104:

وَلْتَكُنْ مِنْكُمْ أُمَّةٌ يَدْعُونَ إِلَى الْخَيْرِ وَيَأْمُرُونَ بِالْمَعْرُوفِ وَيَنْهَوْنَ عَنِ الْمُنْكَرِ وَأُولَئِكَ هُمُ الْمُفْلِحُونَ

Terjemahnya:

Dan hendaklah di antara kamu ada segolongan orang yang menyeru kepada kebajikan, menyeruh (berbuat) yang makruf, dan mencegah dari yang mungkar. Dan mereka itulah orang-orang yang beruntung.²⁰

¹⁸John M. Echol Hasan Shadily, *Kamus Inggris Indonesia*, (Cet.I; Jakarta: Gramedia, 2012), h. 150.

¹⁹Zakiah Daradjat, *Pendidikan Agama dan Pembinaan Mental* (Cet. III; Jakarta: Bulan Bintang (1982), h. 52.

²⁰Kementerian Agama RI, *Al-Qur'an dan Terjemahan*, h. 63.

b) QS Ali-Imran/3:110

كُنْتُمْ خَيْرَ أُمَّةٍ أُخْرِجَتْ لِلنَّاسِ تَأْمُرُونَ بِالْمَعْرُوفِ وَتَنْهَوْنَ عَنِ الْمُنْكَرِ وَتُؤْمِنُونَ
بِاللَّهِ وَلَوْ أَنَّمَنِ أَهْلُ الْكِتَابِ لَكَانَ خَيْرًا لَهُمْ مِّنْهُمْ الْمُؤْمِنُونَ وَأَكْثَرُهُمُ
الْفَاسِقُونَ

Terjemahnya:

Kamu (umat Islam) adalah umat terbaik yang dilahirkan untuk manusia, (karena kamu) menyuruh (berbuat) yang makruf, dan mencegah dari yang mungkar, dan beriman kepada Allah. Sekiranya ahli kitab beriman, tentulah itu lebih baik bagi mereka. Di antara mereka ada yang beriman, namun kebanyakan mereka adalah orang-orang fasi.,²¹

c) QS An-Nahl/16:125

ادْعُ إِلَى سَبِيلِ رَبِّكَ بِالْحِكْمَةِ وَالْمَوْعِظَةِ الْحَسَنَةِ وَجَدِّ لَهُم بِآيَاتِي هِيَ أَحْسَنُ إِنَّ
رَبَّكَ هُوَ أَعْلَمُ بِمَنْ ضَلَّ عَنْ سَبِيلِهِ وَهُوَ أَعْلَمُ بِالْمُهْتَدِينَ

Terjemahnya:

Serulah (Manusia) kepada jalan Tuhanmu dengan hikmah dan pelajaran yang baik dan bantahlah mereka dengan cara yang baik, dan berdebatlah dengan mereka dengan cara yang baik. Sesungguhnya Tuhanmu Dialah yang maha mengetahui siapa yang sesat dari jalan-Nya dan Dialah yang maha mengetahui siapa yang mendapat petunjuk.²²

Ayat di atas menjelaskan tentang, Rasulullah saw. diperhatikan untuk mengajak kepada umat manusia dengan cara-cara yang telah menjadi tuntunan Alquran seperti dengan cara, Al-hikmah, Al-Mauidhoh, dan Al-Mujadalah. Dengan cara ini Nabi saw. Sebagai Rasul terakhir yang dijamin akan berhasil yang diajak umatnya dengan penuh kesadaran. Dari ayat tersebut dapat diketahui menjelaskan bahwa Allah swt. memberikan pedoman kepada rasul-Nya untuk menyeruh umat

²¹ Kementrian Agama RI, *Al-Quran dan Terjemahan*, h. 64.

²² Kementrian Agama RI, *Al-Qur'an dan Terjemahannya*, h. 281.

manusia menjadikan alquran sebagai dasar pegangan untuk menjadikan hidupnya lebih baik.

a. Landasan Hukum

Surat keputusan bersama bersama (SKB) Menteri Agama dan kepala badan kepegawaian Negara nomor 574 tahun 1999 dan nomor 178 tahun 1999 tentang jabatan fungsional Penyuluh Agama Islam dan angka kreditnya.

Keputusan Menteri Negara Koordinator Bidang Pengawasan Pembangunan dan Penyalagunaan Aparatur Negara nomor: 54/kep/mk. Waspan /9/1999 tentang jabatan fungsional Penyuluh Agama Islam. Dan undang-undang Nomor 1 tahun 1974 tentang perkawinan, dengan keputusan Jaksa Agung Republik Indonesia tentang izin perkawinan.²³

2) Fungsi Bimbingan Penyuluhan

Dalam kelangsungan perkembangan kehidupan manusia penyuluh agama memiliki fungsi yang sangat penting dalam membantu individu dalam mengatasi promblem yang dihadapinya. Adapun Fungsi Bimbingan dan penyuluhan yaitu:

- a. Bimbingan dan penyuluhan berfungsi sebagai preventif (pencegahan) usaha bimbingan penyuluhan yang diberikan kepada individu atau kelompok yang belum bermasalah.
- b. Bimbingan dan penyuluhan berfungsi sebagai kuratif (penyembuhan) usaha bimbingan penyuluhan yang ditujukan kepada individu yang memiliki masalah, agar dapat memecahkan masalah diri sendiri yang dihadapi.

²³Sinar Grafika, *Undang-Undang Pokok Perkawinan*, (Cet. IV; Jakarta: Sinar Grafika, 2009), h. 122.

- c. Bimbingan dan penyuluhan berfungsi sebagai perseveratif (pemeliharaan/ penjagaan), karena fungsi preservatif merupakan suatu usaha bimbingan yang ditujukan kepada individu yang telah dapat menyelesaikan masalahnya agar dapat menjaga kondisi yang baik untuk tetap baik.
- d. Fungsi *developmental* (pengembangan) yaitu proses pengembangan diri individu agar dapat meningkatkan kemampuan yang dimiliki.
- e. Fungsi Distributif (penyaluran) adalah fungsi bimbingan dan penyuluhan yang membantu individu untuk menyalurkan kemampuan (kecerdasan, bakat).
- f. Fungsi Adaptif yaitu sebagai usaha bimbingan penyuluhan untuk membantu individu dalam beradaptasi dengan tempat dimana mereka berada.
- g. Fungsi *Adjustif*

Fungsi *Adjustif* (penyesuaian) adalah fungsi bimbingan penyuluhan dalam hal membantu individu untuk menyesuaikan diri pribadi dan memperoleh kemajuan dalam perkembangan.²⁴

3) Tujuan Bimbingan Penyuluhan

Secara umum bimbingan dan penyuluhan memiliki tujuan diantaranya:

- a) Membantu individu dalam mencapai kebahagiaan hidup pribadi.
- b) Membantu individu dalam mencapai kebahagiaan hidupnya.
- c) Membantu individu dalam mencapai hidup bersama dengan individu-
- d) Membantu individu dalam mencapai cita-cita dan kemampuan yang dimilikinya.

Bimbingan dapat dilihat keberberhasilannya apabila individu yang mendapat bimbingan tersebut berhasil menjabai keempat tujuan dengan baik. Di sisi lain

²⁴Elfi Mu'awanah dan Rifa Hidayah, *Bimbingan Konseling Islam di Sekolah Dasar*, (Cet III; Jakarta: PT Bumi Aksara, 2012), h. 71

Minalka mengemukakan bahwa bimbingan dan penyuluhan Islam individu yang lain dalam lingkungan masyarakat. Melakukan dengan tujuan sebagai berikut:

Pertama, Bimbingan penyuluhan bertujuan untuk membantu mengembangkan pengertian dan pemahaman diri individu dalam kemajuan yang akan dicapai. Membantu mengembangkan pengetahuan tentang dunia kerja, kesempatan kerja, agar individu dapat bertanggung jawab dalam memilih suatu kesempatan kerja. Membantu individu untuk mengembangkan kemampuan untuk memilih, dan mempertemukan pengetahuan tentang dirinya dengan informasi tentang kesempatan yang ada serta bertanggung jawab atas keputusan individu.

Kedua, Bimbingan penyuluhan juga bertujuan untuk mewujudkan sifat saling menghargai terhadap kepentingan dan saling mengharga satu dengan yang lain.²⁵ Secara garis besar bimbingan penyuluhan Islam bertujuan untuk membantu individu mewujudkan dirinya sebagai manusia seutuhnya agar tercapai kebahagiaan hidup didunia dan akhirat.²⁶

Secara garis besar tujuan bimbingan penyuluhan ialah membantu individu dalam mewujudkan dirinya sebagai manusia seutuhnya yang dapat mencapai kebahagiaan dan dapat menyelesaikan dengan baik problem-promblem yang dihadapi, dan bimbingan dapat dikatakan berhasil apabila individu mencapai tujuan yang ingin dicapai.

4) Upaya Penyuluh Agama dalam Pembinaan Moral

Penyuluh agama adalah unsur terpenting dalam pembinaan moral dan pembinaan mental. Pembinaan moral yang baik terdapat dalam agama karena nilai

²⁵Samsul Munir, *Bimbingan dan Konseling Islam*. h.39.

²⁶Aunur Rahmi Faqih, *Bimbingan dan Konseling dalam Islam* (Yogyakarta: UII Press, 2001), h. 3.

nilai moral yang dapat dipatuhi dengan kesadaran dan penghayatan tanpa adanya unsur paksaan dari luar.

Upaya bimbingan yang diberikan penyuluh agama menjadi sangat penting, ajaran agama yang diajarkan tidak cukup untuk diketahui akan tetapi harus dapat di dipahami dan diamalkan oleh setiap individu dalam keluarga sehingga kehidupan didalamnya dalam mencapai suatu kehidupan yang tentram, aman, dan damai.

5) Metode Bimbingan Penyuluhan

Metode bimbingan dan penyuluhan Sejalan dengan tujuan bimbingan penyuluhan tersebut, para penyuluh memerlukan metode yang dapat digunakan dalam tugas bimbingan dan penyuluhan yang dilakukan, antara lain:

a. Metode Wawancara (*interview*)

Interview (wawancara) adalah salah satu metode yang dapat di gunakan untuk memperoleh fakta yang sangat diberlukan dalam pelayanan bimbingan. Dan diberlukan adanya sifat saling mempercayai antara konselor dan konseling. Meskipun penggunaan metode wawancara ini banyak dikritik karena terdapat berbagai kelemahan didalamnya.

b. Metode Kelompok (*Group Guidance*)

Dalam metode ini pembimbing arau penyuluh dapat mengembangkan sikap sosial, sikap memahami peranan anak bimbingan dalam lingkungannya menurut penglihatan orang lain dalam kelompok ini. Karena ingin mendapatkan pandangan baru tentang dirinya dari orang lain serta hubungannya dengan orang lain. Dengan metode *group therapy* (penyembuhan gangguan jiwa melalui kelompok). Tujuna

utama dari metode kelompok adalah penyebaran informasi mengenai penyesuaian diri dengan berbagai kehidupan klien.

c. Metode yang dipusatkan pada klien (*Client Centered Method*)

Metode ini sering juga disebut *nondirective* (tidak mengarah). Metode ini terdapat dasar pandangan bahwa klien sebagai makhluk yang memiliki kemampuan berkembang sendiri dan mampu mencapai kemandirian sendiri. Menurut William E. Humel dan Wayne K. Climer lebih cocok digunakan oleh *pastoral counselor* (penyuluh agama) karena *counselor* lebih dapat memahami kenyataan penderitaan masalah klien.²⁷

d. Teknik Konseling (*Counseling Directive*)

Directive counseling merupakan bentuk psikoterapi yang paling sederhana, karena metode dasar yang digunakan konselor untuk memberikan jawaban atas problema yang dihadapi oleh klien. Dengan demikian, peranan konselor hanya membantu merefleksikan kembali segala tekanan batin dan perasaan yang diderita klien.²⁸

e. Metode *Educative* (Metode Pencerahan)

Metode ini hampir sama dengan metode klien *centered*, hanya perbedaannya usaha mengorek sumber yang jadi tekanan yang menjadi masalah bagi klien serta mengaktifkan kekuatan tenaga kejiwaan yang dimiliki klien. Dalam metode ini terdapat unsur-unsur kejiwaan yang menjadi sumber konflik seseorang,

²⁷H. M. Arifin M. Ed, *Pokok-Pokok Pikiran Tentang Bimbingan dan Penyuluhan Agama di Sekolah dan Luar Sekolah*, (Jakarta: Bulan Bintang, 2011), h. 51.

²⁸H. M. Arifin M. Ed, *Pokok-Pokok Pikiran Tentang Bimbingan dan Penyuluhan Agama di Sekolah dan Luar Sekolah*, h. 52.

dengan begitu konselor konselor memberikan memberikan kesempatan seluas-luasnya untuk mengeluarkan segala gangguan yang dirasakan menjadi penyebab konflik, konselor akan fakta kejiwaan konseli untuk penyembuhan dan sebagainya.²⁹

B. Tinjauan tentang Bimbingan Pranikah

1. Pengertian Bimbingan Pranikah

Kata Pra berasal dari “kamus besar Bahasa Indonesia” yang berarti sebelum”.³⁰ dan nikah yang berarti suatu perjanjian dan akad yang menjadikan seorang laki-laki dan perempuan yang bukan muhrimnya menjadi halal menimbulkan hak dan kewajiban bagi keduanya.³¹

Bimbingan pranikah adalah tahap yang mesti diikuti sebelum memasuki proses pernikahan dan pemberian bekal pemahaman, dan keterampilan kepada calon pengantin agar dapat mengetahui dan memahami lebih jauh hal-hal yang mesti dilakukan dalam mengarungi bahtera rumah tangga, untuk dapat mencapai pernikahan yang diidamkan.

Bimbingan pranikah adalah pemberian bantuan berupa nasihat oleh konselor yang profesional yang diberikan kepada calon pasangan yang hendak melaksanakan pernikahan, yang berupa masalah medis, psikologis, seksual, dan sosial, dan membantu individu pemahaman agar dapat tenag pernikahan dan kehidupan berumah tangga. Sehingga mereka dapat berkembang mengetahui, memahami, dan dapat memecahkan masalah yang akan dihadapi dan tercapai kesejahteraan didalamnya.

²⁹H. M. Arifin M.Ed, *Pokok-Pokok Pikiran tentang Bimbingan dan Penyuluhan Agama di Sekolah dan Luar Sekolah*, h. 53.

³⁰Departemen Pendidikan dan Kebudayaan, *Kamus Besar Bahasa Indonesia* (Balai Pustaka, 2008), h. 50.

³¹Moh.Rifai, *RumahTangga Bahagia Sejahtera*, (Cet.I; Semarang: CV. Wicaksana, 2009), h. 52.

Syubandon mengemukakan, Bimbingan Pranikah adalah suatu proses pelayanan sosial yang berupa pemberian nasehat dan pertolongan yang diberikan kepada calon pasangan suami istri sebelum melangsungkan pernikahan, agar dapat memperoleh kesejahteraan dan kebahagiaan dalam pernikahan dan kehidupan berkeluarga. Menurut Willis, Bimbingan Pranikah adalah upaya pemberian bantuan kepada calon pasangan suami istri yang dilakukan konselor atau penasihat calon pengantin, agar mereka dapat saling menghargai, mengerti, dalam memotivasi untuk mewujudkan kemandirian dan kesejahteraan seluruh keluarga.³²

Dari definisi di atas dapat di pahami bimbingan pranikah adalah pemberian bantuan kepada calon pasangan suami istri sebelum menikah, masa sebelum melangsungkan pernikahan, dimana laki-laki dan perempuan belum resmi menjadi pasangan suami istri.

2. Tujuan Bimbingan Pranikah

Bimbingan Pranikah memiliki tujuan untuk meningkatkan pemahaman dan pengetahuan untuk membantu individu mewujudkan keluarga sakinah, serta mengurangi angka perselisihan, perceraian, dan kekerasan dalam berumah tangga. Bimbingan pranikah juga bertujuan untuk membantu individu dalam mencegah timbulnya problem-problem yang berkaitan dengan pernikahan, dengan membantu individu memahami hakikat pernikahan, memahami tujuan pernikahan, memahami persyaratan-persyaratan pernikahan menurut Islam, membantu individu melaksanakan pernikahan dan memahami kesiapan dirinya dalam menjalankan pernikahan menurut Islam.

³² Sofyan Willis, *Konseling Keluarga* (Bandung: Alfabeta, 2013), h. 43.

Menurut Brammer dan Shostrom bimbingan pranikah bertujuan untuk membantu partner pranikah (klien) untuk pemahaman yang lebih baik tentang dirinya, dan tuntutan pernikahan dan tujuan ini tersebut bersifat jangka pendek. Sedangkan bimbingan pranikah yang bersifat dalam jangka panjang ialah membantu pasangan pranikah untuk membangun dasar-dasar kebutuhan hidup yang bahagia dan produktif.³³

3. Metode Bimbingan Pranikah

Beberapa metode yang dapat digunakan dalam pelaksanaan bimbingan pranikah, yaitu:

a. Metode Ceramah

Metode ini digunakan untuk menyampaikan materi kepada peserta bimbingan pranikah secara lisan. Dalam metode ini menjelaskan materi yang berhubungan dengan pernikahan dan metode ceramah dapat dipahami dengan baik.

b. Metode Diskusi

Metode ini digunakan untuk calon pengantin agar lebih aktif dalam proses bimbingan bimbingan pranikah. Bukan hanya pembimbing yang aktif tapi juga calon pengantin juga ikut aktif dalam diskusi.

c. Metode Tanya Jawab

Metode tanya jawab dilakukan agar pembimbing dapat mengetahui sampai dimana pemahaman calon pengantin yang ikut dalam bimbingan pranikah.

4. Bentuk Penerapan Bimbingan Pranikah

³³Latipun, *Psikologi Konseling* (Malang UPT Penerbit Universitas Muhammadiyah Malang, 2010), h.78.

- a. Bimbingan Individu. Bentuk penerapan bimbingan pranikah secara individu merupakan pemberian bantuan berupa nasehat yang diberikan secara individu atau langsung bertatapmuka antara konselor dan klien.³⁴ Dalam bimbingan pranikah bentuk penerapan ini, dilakukan dengan cara sesi tanya jawab.
- b. Bimbingan Kelompok. Bentuk penerapan bimbingan pranikah secara kelompok seperti pemberian kursus calon pengantin secara berkelompok, ketika calon pengantin ada banyak, dan bimbingan kelompok dapat diterapkan.

Berdasarkan bentuk penerapan diatas dilakukan dengan memberikan penyuluhan dan pemahaman mengenai keluarga sakinah, yang bentuk bimbingannya di sesuaikan dengan jumlah calon pengantin yang mengikuti bimbingan.

C. Tinjauan tentang Keluarga Sakinah

1. Pengertian keluarga

Kamus Besar Bahasa Indonesia menjelaskan keluarga adalah ibu, bapak, dengan anak-anaknya, satuan kekerabatan yang sangat mendasar dimasyarakat.³⁵ Keluarga merupakan hal mendasar dalam mewujudkan suatu negara sehingga keberhasilan dalam membangun suatu bangsa bertitik tolak pada keluarga, sebab keluarga merupakan kunci dasar terciptanya pembangunan.³⁶

Keluarga merupakan instansi terkecil yang ada dalam masyarakat yang berfungsi untuk mewujudkan kehidupan yang tentram, aman, damai dan sejahtera

³⁴Aunur Rahim Faqih, *Bimbingan dan Konseling dalam Islam* (Yogjakarta, UII Press, 1994), h.115.

³⁵Departemen Pendidikan dan Kebudayaan, *Kamus Besar Bahasa Indonesia* (Jakarta: Balai Pustaka, 1996), h. 471.

³⁶H. Bgd. M. Letter, *Tuntunan Rumah Tanggah Muslim dan Keluarga Berencana* (Cet. X; Padang: Angkasa Raya, 1985), h. 1.

dalam situasi cinta dan kasih sayang diantara para anggota keluarga. Suatu ikatan keluarga yang mendasar dari sebuah pernikahan.³⁷ Oleh karena itu keluarga merupakan gambaran pendidikan dan mengaplikasikan dalam hidup di masyarakat.

Dalam konsep Islam, keluarga adalah hubungan antara seorang laki-laki dan seorang perempuan melalui ikatan pernikahan sesuai ajaran Islam. Oleh sebab itu Ikatan yang tidak dilalui dengan ikatan pernikahan secara Islam, tidak diakui sebagai suatu keluarga.³⁸ Sebagaimana firman Allah swt. dalam QS. Al-Hujurat/49: 13

يٰۤاَيُّهَا النَّاسُ اِنَّا خَلَقْنٰكُمْ مِّنْ ذَكَرٍ وَّاُنْثٰى وَجَعَلْنٰكُمْ شُعُوْبًا وَّقَبَاۤىِٕلَ لِتَعَارَفُوْۤا ۗ اِنَّ اَكْرَمَكُمْ عِنْدَ اللّٰهِ اَتْقٰىكُمْ ۗ اِنَّ اللّٰهَ عَلِيْمٌ حَبِيْرٌ

Terjemahnya:

Wahai manusia! Sungguh, kami telah kami telah menciptakan kamu dari seorang laki-laki dan seorang perempuan, kemudian kami jadikan kamu berbangsa-bangsa dan bersuku-suku agar kamu saling mengenal. Sesungguhnya, yang paling mulia diantara kamu disisi Allah ialah orang yang paling bertakwa. Sesungguhnya Allah Maha mengetahui, Maha teliti.”³⁹

2. Fungsi Keluarga

Fungsi keluarga merupakan interaksi antara anggota keluarga eksis sepanjang waktu. Waktu terus berjalan dengan membawa konsekwensi perkembangan dan kemajuan. Keluarga dan masyarakat tidak lepas dari pengaruh-pengaruh tersebut. Sehingga perubahan apa yang terjadi dimasyarakat, berpengaruh juga dalam keluarga.⁴⁰ Secara umum keluarga memiliki lima fungsi. Pertama fungsi biologis,

³⁷Andi Syahraeni, *Bimbingan Keluarga Sakinah* (Makassar: Alauddin University Press, 2013), h. 6.

³⁸Kohar Masnamar, *Dasar-Dasar Konseptual Bimbingan dan Konseling Islam* (Yogyakarta: UUI Press, 1992), h. 56.

³⁹Kementrian Agama RI, *Al-Qur'an dan Terjemahnya* h. 517.

⁴⁰Akilah Mahmud, *Keluarga Sakinah Menurut Pandangan Islam* (Makassar: Alauddin University Press, 2013), h. 6.

yaitu meneruskan keturunan, memelihara dan membesarkan anak, memenuhi kebutuhan gizi dan merawat anggota keluarga. Kedua, fungsi psikologis, memberikan kasih sayang, perhatian, dan rasa aman kepada sesama anggota keluarga. Ketiga, fungsi sosialisasi, yaitu memberikan pembinaan sosialisasi, membentuk norma-norma tingkah laku sesuai dengan tingkat perkembangan anak. Keempat, fungsi ekonomi, yaitu mencari sumber penghasilan untuk memenuhi kebutuhan anggota keluarga. Kelima, fungsi pendidikan yang menyekolahkan anak untuk memberikan pengetahuan agar anak dapat mengembangkan pengetahuannya.⁴¹

Dalam buku Andi Syahraeni dengan judul "Bimbingan Keluarga Sakinah" disebutkan ada 8 macam fungsi Keluarga yaitu:

a. Fungsi Agama

Fungsi agama sangat erat hubungannya dengan fungsi pendidikan, fungsi sosialisasi dan fungsi perlindungan. Karena dalam keluarga diajarkan ilmu agama agar individu dapat mengembangkan dan meralisasikan ilmu agama yang ada pada dirinya dalam kehidupan bermasyarakat.⁴²

b. Fungsi Edukatif

Keluarga merupakan tempat pendidikan bagi semua anggotanya dimana orang tua berperang penting untuk membawa anak menuju kedewasaan jasmani dan rohani dalam efektif maupun skill yang bertujuan untuk mengembangkan aspek mental spritual, moral, intelektual dan profesional. fungsi ini sebagai tanggung jawab orang tua sebagai madrasah pertama untuk anak-anaknya.⁴³

⁴¹Suryono, *Sosiologi untuk Keperawatan*, (Cet. I; Jakarta: Bumi Medika, 2015), h. 59.

⁴²Andi Syahraeni, *Bimbingan Keluarga Sakinah*, h. 8.

⁴³Andi Syahraeni, *Bimbingan Keluarga Sakinah*, h. 11.

c. Fungsi Biologis

Dalam fungsi biologis ini pernikahan dilakukan bertujuan untuk memperoleh keturunan, dapat memelihara kehormatan serta martabat manusia sebagai makhluk yang berakal dan beradab. Fungsi biologis ini yang dapat membedakan pernikahan yang dilakukan oleh manusia dengan binatang. Fungsi biologis dalam keluarga memberika kesempatan hidup pada setiap anggotannya dan menjadi tempat untuk dapat memenuhi kebutuhan dasar seperti pangan, sandang, papan. Sehingga anggota keluarga dapat bertahan hidup. Dan selain itu fungsi ini juga bertujuan untuk memenuhi kebutuhan seksual dan mendapatkan keturunan.

d. Fungsi Protektif

Fungsi profektif merupakan pemberian perlindungan kepada semua anggota keluarga dan menjadikan tempat teraman dari gangguan internal maupun eksternal keluarga dan juga untuk mengangkal segala pengaruh negatif yang masuk didalamnya.⁴⁴

e. Fungsi Sosialisasi

Fungsi sosialisasi ini berkaitan dengan mempersiapkan anak menjadi anggota masyarakat yang baik, mampu memegang norma-norma kehidupan dalam keluarga maupun dalam menyikapi masyarakat plurastik lintas suku, bangsa, ras golongan, agama, budaya, bahasa, maupun jenis kelaminnya.⁴⁵ Fungsi ini diharapkan agar individu dalam keluarga itu dapat memposisikan dirinya dengan status dan struktur keluarga yang dihadapi.

⁴⁴Andi Syahraeni, *Bimbingan Keluarga Sakinah*, h. 15.

⁴⁵Andi Syahraeni, *Bimbingan Keluarga Sakinah*, h. 16.

f. Fungsi Rekreatif

Fungsi rekreatif ini dapat menjadikan suasana keluarga yang menyenangkan, saling menghargai, saling menghormati dan tempat ternyaman sehingga terciptanya hubungan di antara anggota keluarga yang harmonis, damai, dan saling mengasihi. Suasana ini dapat diwujudkan melalui kerja sama antara individu yang ada dalam keluarga.⁴⁶

g. Fungsi Ekonomis

Keluarga merupakan kesatuan ekonomis dimana keluarga bekerja mencari nafkah, pembinaan usaha, perencanaan anggaran, pengelolaan dan bagaimana memanfaatkan sumber penghasilan dengan baik.⁴⁷

h. Fungsi Kasih Sayang

Dalam keluarga harus dapat menjalankan tugasnya menjadi lembaga interaksi dalam ikatan batin yang kuat sesama anggota keluarga, sesuai dengan peran sosial anggota keluarga dalam kehidupan. Fungsi kasih sayang yang dalam dan kuat harus dapat dirasakan oleh setiap anggota keluarga. kasih sayang antara suami istri akan memberikan sinar pada kehidupan kehidupan keluarga yang dilamanya terdapat kerukunan, keakraban, kerja sama untuk menghadapi berbagai masalah dan persoalan.⁴⁸

3. Keluarga Sakinah

Menurut bahasa, sakinah berarti ketenangan. Sakinah dari kata *sakana*, yang berarti tenang mereda, hening, tinggal. kata sakinah menandakan ketenangan dan

⁴⁶Andi Syahraeni, *Bimbingan Keluarga Sakinah*, h. 17.

⁴⁷Andi Syahraeni, *Bimbingan Keluarga Sakinaah*, h. 18.

⁴⁸Andi Syahraeni, *Bimbingan Keluarga Sakinah*, h. 19.

kedamaian dari Allah yang ada didalam qalbu.⁴⁹ Kata sakinah juga di samakan dengan tima'ninah yang memiliki arti ketenangan⁵⁰. Keluarga sakinah terdiri dari dua kata, yaitu keluarga dan sakinah. Keluarga berarti kumpulan dari beberapa individu yang hidup dalam satu rumah tangga yang diikat oleh pernikahan yang sah dan memiliki tujuan untuk memelihara keturunan.⁵¹

Keluarga sakinah tidak datang begitu saja, tetapi ada syarat bagi kehadirannya. Ia harus diperjuangkan, dan yang pertama adalah menyiapkan qalbu. Sakinah/ketenangan demikian juga mawaddah dan rahma bersumber dari dalam qalbu, dan terealisasikan dalam bentuk aktivitas, Alquran menegaskan bawa tujuan disyariatkannya pernikahan adalah untuk menggapai sakinah, akan tetapi bukan berarti setiap pernikahan melahirkan sakinah, mawaddah, dan rahmat.⁵²

Membina keluarga sakinah diawali dengan pernikahan, pernikahan merupakan impian dan harapan setiap individu, karena melalui pernikahan terbentuklah rumah tangga sebagai tempat memperoleh kebahagiaan, kesejahteraan, kedamaian, akan melahirkan keluarga sakinah, menimbulkan rasa tentram dan nyaman bagi jiwa raga yang menetapkan hati dalam menjalin hidup serta rasa aman

4. Tujuan Bimbingan Keluarga Sakinah

Tujuan dari bimbingan keluarga sakinah adalah sebagai berikut:

⁴⁹Aunur Rahim Faqih, *Bimbingan dan Konseling Islam*, (Cet, II; Yogyakarta: LLPAAI Press, 2001), h.27.

⁵¹Akilah Mahmud, *Keluarga Sakinah Menurut Pandangan Islam*, h.25.

⁵²M. Quraish Shihab, *Perempuan* (Cet, I; Jakarta: Lentera Hati, 2005), h. 158.

- a. Menanamkan dan mengamalkan nilai-nilai keimanan, ketakwaan dan akhlak mulia dalam kehidupan berkeluarga, bermasyarakat, berbangsa dan bernegara melalui pendidikan agama.
- b. Memberdayakan ekonomi melalui peningkatan kemampuan ekonomi keluarga, kelompok keluarga sakinah, koperasi mesjid, majelis ta'lim, dan meningkatkan ekonomi kerakyatan lainnya.
- c. Menurunkan angka perselisihan pernikahan dan perceraian sehingga dapat mengurangi jumlah keluarga yang bermasalah.
- d. Membina calon pengantin agar memiliki pengetahuan dan kesiapan secara fisik dan mental dalam pernikahan, sehingga dapat terciptanya keluarga sakinah.
- e. Membina remaja usia nikah, agar remaja tidak terjerumus kepada pergaulan bebas, dan tindak kriminal lainnya.
- f. Membina dan memberikan pemahaman kepada individu untuk mendapatkan sesuatu yang halal dan tidak mengkonsumsi barang haram.
- g. Meningkatkan pembinaan tentang reproduksi sehat dan gizi kepada masyarakat, melalui pembinaan calon pengantin dan ibu hamil dengan pendekatan agama.
- h. Meningkatkan sikap hidup dan perilaku masyarakat tentang cara pandangan terhadap pria dan wanita agar memiliki kesetaraan yang serasi, seimbang dan berkesinambungan.⁵³

5. Upaya pembentukan keluarga sakinah

Adapun upaya dalam membentuk keluarga sakinah, sebagai berikut:

⁵³Muhammad Saleh Ridwan, *Keluarga Sakinah Mawaddah Warahmah*, (Cet. I; Makassar: Alauddin University Press, 2013), h. 72.

- a. Mewujudkan harmonisasi hubungan antara suami dan istri dapat dilakukan dengan adanya saling pengertian, saling menyesuaikan diri, memupuk rasa cinta, untuk kemajuan bersama dan terciptanya keluarga sakinah.
- b. Membina hubungan antara anggota keluarga dan lingkungannya:
 - 1) Hubungan antara anggota keluarga, diperlukan karena sesama anggota keluarga saling menjalin hubungan dengan baik agar terciptanya keharmonisan antar anggota keluarga.
 - 2) Hubungan dengan tetangga dan masyarakat, tetangga merupakan orang-orang terdekat setelah keluarga, yang siap sedia membantu ketika kita membutuhkan bantuannya, dengan terciptanya hubungan baik dengan tetangga dapat berpengaruh baik dalam kehidupan rumah tangga.
 - 3) Membina kehidupan beragama dalam keluarga, ada beberapa yang perlu diperhatikan dan diamalkan dalam kaitannya dengan pembinaan kehidupan beragama dalam kehidupan berkeluarga, diantaranya: salat berjamaah, berpuasa, dan anjuran-anjuran lain yang di anjurkan agama, ini diperlukan agar terciptanya keluarga yang taat beribada dengan baik dan dapat menjadikan keluarganya sebagai keluarga sakinah.

6. Kriteria Keluarga Sakinah

Pembinaan keluarga sakinah dapat dibedakan dengan beberapa kriteria, dalam program pembinaan keluarga sakinah disusun kriteria-kriteria (petunjuk pelaksanaan gerakan keluarga sakinah sesuai dengan SK Dirjen Bimas Islam dan Urusan Haji No. D/71/1999 Pasal 4) yaitu:

- a. Keluarga Pra Sakinah

Keluarga tersebut dibentuk melalui ketentuan perkawinan yang sah, yang tidak dapat memenuhi kebutuhan dasar spiritual dan material secara minimal seperti keimanan, shalat, zakat fitrah, puasa, sandang pangan, papan dan kesehatan.

b Keluarga Sakinah I

Keluarga tersebut dibentuk melalui pernikahan yang sah berdasarkan berdasarkan pernikahan yang berlaku atas dasar cinta kasih, melaksanakan shalat, melaksanakan puasa, membayar zakat fitrah, dan mempelajari dasar Agama. Mampu membaca Alquran memiliki pendidikan dasar, ada tempat tinggal dan memiliki pakaian.⁵⁴

b. Keluarga Sakinah II

Keluarga-keluarga yang dapat memenuhi kriteria sakinah I dimana hubungan anggota keluarga harmonis, keluarga menamatkan sekolah sembilan tahun, mampu berinfaq, memiliki tempat tinggal, memilikitanggung jawab kemasyarakatan dan terpenuhinya kebutuhan gizi keluarga.

c. Keluarga Sakinah III

Tentunya keluarga yang memenuhi kriteria keluarga sakinah II, dia senantiasa melaksanakan shalat berjamaah, memiliki tempat tinggal yang layak huni, memahami pentingnya kesehatan dalam keluarga, harmonis, senantiasa memberikan shadaqah, melaksanakan kurban pada hari raya id, keluarga dapat memenuhi tugas dan kewajiban masing-masing anggota keluarga dan mampu menjadi suri tauladan bagi lingkungannya.

d. Keluarga Sakinah III Plus

⁵⁴Kementrian Agama RI, *Petunjuk Pembinaan Gerakan Keluarga Sakinah*, h. 22

Keluarga yang dapat memenuhi seluruh kriteria sakinah III, keluarga tersebut dapat menunaikan ibadah haji, di dalam keluarga tersebut ada salah satu yang menjadi pemimpin organisasi Islam, mampu melaksanakan wakaf, keluarga mampu mengamalkan kemampuan pengetahuan agama kepada masyarakat, keluarga menjadi panutan di masyarakat, keluarga dan anggotanya sarjana minimal di perguruan tinggi.⁵⁵

⁵⁵Kementrian Agama RI, *Petunjuk Pembinaan Gerakan Keluarga Sakinah*, h. 23

BAB III

METODE PENELITIAN

A. Jenis dan Lokasi Penelitian

1. Jenis Penelitian

Jenis penelitian ini adalah jenis penelitian deskriptif kualitatif. Penelitian kualitatif adalah suatu penelitian kontekstual yang menjadikan manusia sebagai instrumen dan disesuaikan dengan situasi yang wajar dalam kaitannya dengan pengumpulan data pada umumnya bersifat kualitatif.¹ Oleh karena itu, penelitian kualitatif juga sering disebut sebagai deskripsi tentang sesuatu hal yang tidak berkaitan dengan angka akan tetapi berkaitan dengan data.

Penelitian kualitatif adalah penelitian yang bermaksud untuk memahami fenomena tentang apa yang dialami oleh subyek penelitian misalnya perilaku, persepsi, motivasi, tindakan, dan lain-lain secara holistik, dengan cara deskripsi dalam bentuk kata-kata dan bahasa, pada suatu konteks khusus yang alamiah dan dengan memanfaatkan berbagai metode alamiah.²

Penelitian kualitatif bertujuan untuk menjelaskan kondisi serta fenomena yang dialami oleh subyek melalui pengumpulan data. Penelitian ini tidak mengutamakan besarnya populasi dan sampel, bahkan bisa dibidang sangat terbatas. Jika data sudah terkumpul sudah mendalam dan bisa menjelaskan kondisi serta fenomena yang

¹Lexy. J. Moleong, *Metodologi Penelitian Kualitatif*, (Bandung: Rosdakarya, 2001), h. 31.

²Lexy. J. Moleong, *Metodologi Penelitian Kualitatif*, (Bandung: Rosdakarya, 2001), h. 6.

diteliti, maka tidak perlu mencari *sampling* lainnya, karena yang ditekankan adalah kualitas data.³

Metode penelitian kualitatif menekankan pada metode observasi di lapangan dan data dianalisa dengan cara *non statistic*. Pada penelitian ini, calon peneliti harus mampu mengungkapkan gejala sosial di lapangan dengan menggerakkan segala fungsi indrawinya. Dengan demikian, calon peneliti harus dapat diterima oleh informan dan lingkungannya agar mampu mengungkapkan data yang tak terdeteksi melalui bahasa tutur, bahasa tubuh, perilaku maupun ungkapan-ungkapan yang berkembang dalam dunia dan lingkungan informan.⁴

2. Lokasi Penelitian

Lokasi penelitian merupakan tempat dimana calon peneliti dapat melihat fakta-fakta yang terjadi. Merujuk pada judul yang diangkat oleh calon peneliti, maka yang menjadi lokasi dalam penelitian ini adalah Kantor Urusan Agama Kecamatan Banggae Timur Kabupaten Majene.

B. Pendekatan Penelitian

Merujuk pada pendekatan yang digunakan calon, yaitu jenis penelitian kualitatif yang menggunakan teori sebagai alat yang hendak untuk diuji. Maka teori dalam hal ini berfungsi sebagai pendekatan untuk memahami lebih dini konsep ilmiah yang relevan dengan fokus permasalahan.

1. Bimbingan Penyuluhan Islam

³Rachmat Kariantono, *Teknik Praktis Riset Komunikasi*, dengan Kata Pengantar oleh Burhan Bungin (Jakarta: Kencana, 2009), h. 56-57.

⁴Nurhidayat Muh. Said, *Metode Penelitian Dakwah*, (Cet I; Makassar Alauddin University Press, 2013) h. 41

Pendekatan bimbingan penyuluhan Islam adalah suatu pendekatan yang mempelajari pemberian bantuan terhadap individu dalam menghindari atau mengatasi kesulitan-kesulitan dalam hidupnya agar dapat mencapai kesejahteraan hidup.⁵ Pendekatan bimbingan yang dimaksudkan adalah sebuah sudut pandang yang melihat fenomena gerakan bimbingan sebagai sebuah bentuk penerapan pembinaan. Pendekatan ilmu ini digunakan karena objek yang akan diteliti membutuhkan bantuan jasa ilmu tersebut untuk mengetahui kesulitan-kesulitan individu sehingga diberikan bantuan atau bimbingan.

2. Pendekatan Psikologi

Pendekatan psikologi adalah pendekatan yang bertujuan untuk melihat keadaan jiwa yang di peroleh secara sistematis dengan metode-metode ilmiah yang meliputi spekulasi mengenai jiwa itu.⁶ Psikologi berbicara tentang tingkah laku manusia yang di asumsikan sebagai gejala-gejala dari jiwa. Pendekatan psikologi mengamati tentang tingkah laku manusia yang di hubungkan dengan tingkah laku yang lainnya dan selanjutnya dirumuskan tentang hukum-hukum kejiwaan manusia.⁷ Psikologi berbicara tentang tingkah laku manusia yang diasumsikan sebagai gejala-gejala dari jiwa. Pendekatan psikologi mengamati tentang tingkah laku manusia yang dihubungkan dengan tingkah laku yang lainnya dan selanjutnya dirumuskan tentang hukum-hukum kejiwaan manusia. Sehingga dengan pendekatan psikologi, peneliti dapat mengetahui gejala-gejala kejiwaan dalam masyarakat serta mengetahui - permasalahan yang timbul di dalam masyarakat.

⁵Bimo Walgito, *Bimbingan dan Penyuluhan di Sekolah*, Edisi Ke IV (Cet. II; Yogyakarta: PT Andi Offset, 2009), h. 2.

⁶W. A Gerungan, *Psikologi Sosial*, (Cet. II; Bandung: PT. Refika Aditama, 2009), h. 1.

⁷Mufidah, *Psikologi Keluarga Islam Berwawasan Gender*, (Malang: UIN-Malang Press, 2008), h. 55.

C. Sumber Data

Sumber data yang digunakan dalam penelitian ini dapat diklasifikasikan sebagai berikut:

1. Sumber Data Primer

Sumber data primer adalah para informan yaitu pasangan suami istri, sedangkan yang menjadi informan kunci dalam penelitian ini Penyuluh Agama Fungsional yaitu chalik syamsi, Agus, dan Muh. Naim, sebagai informan kunci sedangkan informan tambahan adalah Masdar dan Nurdalia, Zulkifli dan Hasria, Burhanuddin dan Mustika sebagai pasangan suami istri.

Jenis data yang digunakan dalam penelitian ini adalah deskriptif, yaitu data yang dapat menggambarkan informasi secara jelas dan penulis langsung turun kelapangan. Sumber data primer dalam penelitian ini adalah informan kunci di Kecamatan Banggae Timur Kabupaten Majene yaitu para penyuluh yang ada di Kantor Urusan Agama (KUA).

2. Sumber Data Sekunder

Data sekunder adalah beberapa pustaka yang memiliki relevansi, serta dapat menunjang penelitian ini, seperti jurnal, artikel, buku, majalah, koran, internet dan sumber data lain yang bisa dijadikan sebagai data pelengkap.

D. Metode Pengumpulan Data

Untuk mendapatkan data-data yang dibutuhkan dan akurat, maka dalam penelitian ini, peneliti menggunakan metode pengumpulan data dengan beberapa metode sebagai berikut:

1. Observasi (Pengamatan)

Observasi atau pengamatan adalah kegiatan keseharian manusia dengan menggunakan pancaindra sebagai alata bantu utamanya seperti telinga, penciuman, mulut dan kulit. Oleh karena itu, obesrvasi adalah kemampuan seseorang untuk menggunakan pengamatannya melalui hasil kerja pancaindra mata serta bantu dengan pancaindra lainnya.⁸

2. Interview (Wawancara)

Wawancara adalah metode pengumpulan data yang mengajukan pertanyaan langsung oleh pewawancara kepada informan dan pertanyaan tersebut dicatat atau direkam. Wawancara dilakukan oleh kedua belah pihak, diantaranya adalah sebagai pewawancara yang mengajukan pertanyaan dan ada juga sebagai informan yang memberikan jawaban atas pertanyaan. Adapun data yang diungkapkan dalam metode wawancara ini tentunya data yang bersifat valid terhadap penelitian.

Wawancara mendalam secara umum adalah proses memperoleh keterangan untuk tujuan penelitian dengan cara tanya jawab secara bertatap muka antara pewawancara dan informan atau orang yang diwawancarai.⁹ Wawancara mendalam dilakukan kepada Penyuluh Agama Islam di KUA Kecamatan Banggae Timur.

3. Dokumnetasi

Dokumnetasi adalah metode pengumpulan data yang tidak langsung ditujukan pada subjek penelitian, tetapi melalui dokumen. Di samping itu, ada juga gambar berupa foto yang dapat dijadikan sebagai pendukung ataupun penguat dalam

⁸Burhan Bungin, *Penelitian Kualitatif*, (Cet. VI: Jakarta: Kencana, 2012), h. 118.

⁹Irwan Soehartono, *Metode Penelitian Sosial*, (Cet.VII; Bandung: PT. Remaja Rosdakarya, 2008), h. 67-68.

melakukan penelitian, serta sumber tertulis lain yang mendukung untuk digunakan dalam melakukan penelitian.

E. Instrumen Penelitian

Suharismi Arikunto, memaparkan bahwa instrumen penelitian merupakan alat bantu dalam mengumpulkan data.¹⁰ Instrumen merupakan alat bantu dalam mengumpulkan data, pengumpulan data pada prinsipnya merupakan suatu aktivitas yang bersifat operasional agar tindakannya sesuai dengan pengertian penelitian yang sebenarnya. Data merupakan perwujudan dari beberapa informasi yang sengaja dikaji dan dikumpulkan guna mendiskripsikan suatu peristiwa atau kegiatan lainnya. Data yang diperoleh melalui penelitian akan diolah menjadi suatu informasi yang merujuk pada hasil penelitian nantinya. Maka dari itu dalam pengumpulan data dibutuhkan beberapa instrumen yang dapat dijadikan sebagai alat untuk mendapatkan data yang cukup valid serta akurat.

Ukuran keberhasilan penelitian kualitatif tergantung pada instrumen yang digunakan. Jadi, penelitian lapangan (*field research*) yang meliputi observasi dan juga wawancara dengan daftar pertanyaan yang telah disediakan sebelumnya, dibutuhkan kamera, *recorder* (alat perekam), serta alat tulis menulis yang berupa buku catatan juga pulpen.

F. Teknik pengolahan dan Analisis Data

Teknik pengelolaan yang digunakan adalah deskriptif kualitatif. Data yang disajikan dalam bentuk narasi kualitatif yang dinyatakan dalam bentuk verbal yang diolah menjadi jelas, akurat dan sistematis.¹¹ Calon peneliti akan melakukan

¹⁰Suharsimi Arikunto, *Prosedur Penelitian Suatu Pendekatan Praktik* (Edisi refisi VI; Jakarta: Rineka Cipta, 2006), h. 68.

¹¹Pawito, *Penelitian kualitatif*, (Cet. I; Yogyakarta: PT Lkis Yogyakarta, 2008), h. 89.

pencatatan dan mengumpulkan informasi mengenai keadaan suatu gejala yang terjadi saat penelitian dilakukan.

Analisis data penelitian merupakan bagian yang sangat penting, karena dengan analisis data akan nampak manfaatnya terutama dalam memecahkan masalah penelitian dan mencapai tujuan akhir penelitian. Tujuan analisis data adalah untuk menyederhanakan data kedalam bentuk yang mudah dibaca. Metode yang digunakan adalah metode survei dan pendekatan kualitatif, yang artinya setiap data terhimpun dapat dijelaskan dengan berbagai persepsi yang tidak menyimpang dan sesuai dengan judul penelitian. Teknik pendekatan deskriptif kualitatif merupakan suatu proses menggambarkan keadaan sasaran yang sebenarnya, peneliti secara apa adanya, sejauh apa yang peneliti dapatkan dari hasil observasi, wawancara dan dokumentasi. Analisis deskriptif digunakan untuk menggambarkan fenomena yang sedang diteliti.¹² Langkah-langkah analisis data yang digunakan dalam penelitian ini, yaitu:

1. Reduksi Data (*Data Reduction*)

Reduksi data merupakan proses berfikir yang memerlukan kecerdasan dan keluasan dan kedalaman penyajian data.¹³ Oleh karena itu mereduksi data merupakan merangkum, memilih hal-hal yang pokok, memfokuskan pada hal-hal yang penting, dicari tema dan polanya. Penelitian mengolah data dengan bertolak dari teori untuk mendapatkan kejelasan pada masalah, baik data yang terdapat dilapangan maupun yang terdapat pada perpustakaan. Data dikumpulkan, dipilih secara selektif serta disesuaikan dengan permasalahan yang telah dirumuskan dalam penelitian.

¹²Prof. Dr. Conny R. Semiawan, *Metode Penelitian Kualitatif: Jenis, Karakteristik, dan Keunggulannya*, (Jakarta: Grasindo, 2010), h. 121.

¹³Sugiono, *Metode Penelitian dan Kualitatif*, (Cet.XX; Bandung: Alfabet, 2014), h. 246.

2. Penyajian Data (*Data Display*)

Display data adalah penyajian dengan pengorganisasian data kedalam suatu bentuk tertentu sehingga terlihat sosoknya secara utuh. Dalam penyajian data dilakukan secara induktif, yang menguraikan setiap permasalahan dalam penelitian dengan memaparkan secara umum kemudian menjelaskan secara spesifik.

3. Penarikan Kesimpulan (*Conclusion Drawing/Verification*)

Langkah terakhir dalam menganalisis data kualitatif adalah penarikan kesimpulan dan verifikasi, setiap kesimpulan awal masih kesimpulan sementara yang akan berubah bila diperoleh data baru dalam pengumpulan data berikutnya. Kesimpulan-kesimpulan yang diperoleh selama lapangan diverifikasi selama penelitian berlangsung dengan cara memikirkan kembali dan meninjau ulang catatan lapangan sehingga berbentuk penegasan kesimpulan.¹⁴

Kesimpulan juga diverifikasi selama kegiatan berlangsung juga merupakan tinjauan ulang pada catatan lapangan yang ada. Oleh karena itu, dalam setiap kegiatan apalagi dalam sebuah penelitian ilmiah, diharuskan untuk menarik kesimpulan dari seluruh data yang telah dikumpulkan, mulai dari data yang telah direduksi maupun yang belum dan tidak menutup kemungkinan dari data yang telah disimpulkan akan melahirkan saran-saran dari peneliti kepada yang diteliti demi perbaikan-perbaikan penelitian nantinya.

¹⁴Sugiono, *Metode Penelitian Kualitatif dan Kuantitatif*. h. 253.

BAB IV

PERAN PENYULUH AGAMA ISLAM DALAM MEMBERIKAN BIMBINGAN PADA CALON PENGANTIN DI KANTOR URUSAN AGAMA (KUA) KECAMATAN BANGGAE TIMUR KABUPATEN MAJENE

A. Gambaran Umum Lokasi Penelitian

1. Sejarah Kantor Urusan Agama Kecamatan Banggae Timur

Kantor Urusan Agama Kecamatan Banggae Timur resmi berdiri pada tahun 2010. sebelum terjadinya pemekaran KUA Kecamatan Banggae Timur merupakan bagian dari KUA Kecamatan Banggae yang berdiri pada tahun 1953 di Jl. Jendral Sudirman, sekitar tahun 1970 bergeser ke Jl. Mesjid Raya, pada tahun 1971 bergeser ke Lingkungan Binanga, dan tahun 1972 bergeser ke Jl. Ahmad Kirang.

Hingga tahun 2006 terbitlah peraturan Menteri Agama Nomor 6 Tahun 2009 tentang Pembentukan Kantor Urusan Agama Kecamatan di Provinsi Sulawesi Barat dan Peraturan Daerah Kabupaten Majene Nomor 4 Tahun 2006 tentang pembentukan Kecamatan Banggae Timur, Setelah terjadinya pemekaran Kecamatan Baggae dan kecamatan Banggae Timur yang mencakup 8 Kelurahan dan 1 Desa diantaranya: Kelurahan. Labuang, Kelurahan Labuang Utara, Kelurahan Baruga, Kelurahan Baruga Dhua, Kelurahan Tande, Kelurahan Tande Timir, Kelurahan Baurung, Kelurahan Baurung dan Desa Buttu Baruga. Maka pada tahun 2010 KUA Kecamatan Banggae Timur resmi didirikan dan berada di Jl. Ahmad Kirang.¹

¹ Profil Kantor Urusan Agama Kecamatan Banggae Kabupaten Majene 2020

Adapun nama-nama yang pernah menjabat sebagai kepala Kantor Urusan Agama Kecamatan Banggae Timur:

- a. Drs. H. Adnan Mubarak 2010 – 2011
- b. M, Syahid, S.Ag 2011- 2015
- c. H. Hasyim, Lc. M.Ag 2015 – 2015
- d. Muhamddad Naim Thalha, S.Ag 2018 – 2020
- e. H. M. Syahid, S.Ag 2020.²

2. Kondisi Geografis Kecamatan Banggae Timur

Kecamatan Banggae Timur terletak antara 3° 32” Lintang selatan dan antara 118° 58’ 28” Bujur Timur dengan luas wilayah adalah 30, 04 km². Kecamatan Banggae Timur terdiri dari 8 kelurahan dan 1 (satu) Desa dengan luas daratan masing-masing kelurahan yaitu:

- | | |
|------------------------|--------------------------|
| a. Labuang | : 0,26km ² |
| b. Labuang Utara | : 1,15 km ² |
| c. Baurung | : 2,14 km ² |
| d. Lembang | : 2,71 km ² |
| e. Tande | : 4,82 km ² |
| f. Tande Timur | : 3,65 km ² |
| g. Baruga | : 6,28 km ² |
| h. Baruga Dhua | : 7,69 km ² |
| i. Buttu Baruga (Desa) | : 1,34 km ^{2.3} |

²Profil Kantor Urusan Agama Kecamatan Banggae Kabupaten Majene 2020

³Profil Kantor Kecamatan Banggae Kabupaten Majene 2016-2020

Berdasarkan elevasi (ketinggian adari permukaan laut) desa/kelurahan dengan dataran tertinggi di Kecamatan Banggae Timur adalah Desa Buttu Baruga dengan ketinggian 1200 meter di atas permukaan laut sedangkan desa/kelurahan dengan dataran terendah adalah kelurahan labuang dan Baurung dengan ketinggian masing-masing hanya 1,2 meter di atas permukaan laut.

Berdasarkan letak geografinya, Kecamatan Banggae Timur memiliki batas sebagai berikut:

- a. Sebelah Utara : Kecamatan Banggae Timur
- b. Sebelah Selatan : Teluk Mandar
- c. Sebelah Timur : Kabupaten Polewali
- d. Sebelah Barat : Selat Makassar.⁴

3. Kondisi Demografi Kecamatan Banggae Timur

Kecamatan Banggae Timur berdasarkan proyeksi penduduk sebanyak 31.384 jiwa terdiri atas 15.125 jiwa penduduk laki-laki dan 16.256 jiwa penduduk perempuan. Kepadatan penduduk di Kecamatan Banggae Timur mencapai 1.045 jiwa/km² dengan rata-rata jumlah penduduk per rumah tangga adalah 5 orang.

Kepadatan penduduk di 9 (sembilan) Kelurahan/Desa cukup beragam dengan kepadatan penduduk tertinggi terletak di Kelurahan Labuang dengan kepadatan sebesar 23.196 jiwa/km² dan terendah di Kelurahan Labuang dengan kepadatan sebesar 23.196 jiwa/km² dan terendah di Kelurahan Baruga Dhua sebesar 223 jiwa /km². Jumlah penduduk masing-masing pada 8 (delapan) Kelurahan dan 1 (satu) desa dapat dilihat pada tabel berikut:

⁴ Profil Kecamatan Banggae Timur Kabupaten Majene 2016-2019

Tabel 4.1
Jumlah Penduduk Menurut Jenis Kelamin di Kecamatan Banggae Timur

DESA/KELURAHAN	JENIS KELAMIN		JUMLAH TOTAL
	LAKI- LAKI	PEREMPUAN	
LABUANG	2861	3170	6031
LABUANG UTARA	3261	3476	6737
BAURUNG	2430	2429	4859
LEMBANG	2714	2819	5533
TANDE	759	910	1669

Sumber data: Profil Kantor Kecamatan Banggae Timur Kabupaten Majene 2019

TANDE TIMUR	916	1118	2034
B ARUGA	1034	1121	2155
BARUGA DHUA	844	872	1716
BUTTU BARUGA	306	344	650

4. Tugas dan Fungsi KUA Kecamatan Banggae Timur

Tugas dan Fungsi KUA Kecamatan Banggae Timur berdasarkan pada PMA Nomor 34 Tahun 2016 BAB I Pasal 2 dan 3, yaitu:

- a. Tugas KUA kecamatan Banggae Timur Terdiri dari:
 - 1) Melaksanakan Layanan
 - 2) Bimbingan Masyarakat Islam
 - 3) melaksanakan peranan BP4
- b. Fungsi KUA kecamatan Banggae Timur adalah :
 - 1) Pelaksanaan Pelayanan, pengawasan, pencatatan dan laporan nikah dan rujuk
 - 2) Penyusunan statistik layanan dan bimbingan masyarakat Islam
 - 3) Pengelolaan dokumentasi dan sistem informasi manajemen KUA Kecamatan
 - 4) Pelayanan Bimbingan keluarga sakinah
 - 5) Pelayanan Bimbingan kemasjid
 - 6) Pelayanan Bimbingan hisab rukyat dan pembinaan syariah
 - 7) Pelayanan Bimbingan dan penerangan agama Islam
 - 8) Pelayanan Bimbingan zakat dan wakaf dan
 - 9) Pelaksanaan ketatausahaan dan kerumah tanggaan KUA kecamatan.

5. Visi dan Misi KUA Kecamatan Banggae Timur

Adapun visi misi Kantor Urusan Agama sebagai sentral pelayanan publik yang mengurus bidang keagamaan ditingkat Kecamatan Banggae Timur, sebagai berikut

a. Visi

Terwujudnya masyarakat Islam Kecamatan Banggae Timur yang taat beragama, sejahtera lahir dan bathin dalam rangka mewujudkan Indonesia yang berdaulat, mandiri dan berkepribadian berlandaskan gotong royong.

b. Misi

Meningkatkan kualitas bimbingan, layanan keagamaan, dan pemberdayaan Potensi ekonomi Umat di Kecamatan Banggae Timur.

6.

7. Struktur Organisasi KUA Kecamatan Banggae Timur

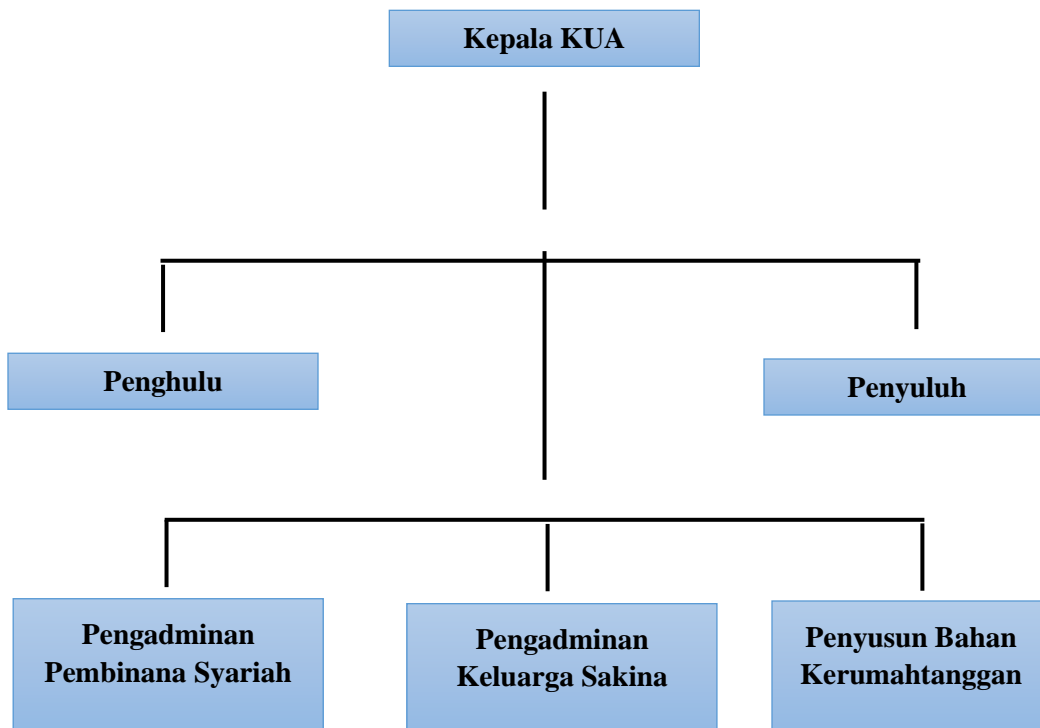

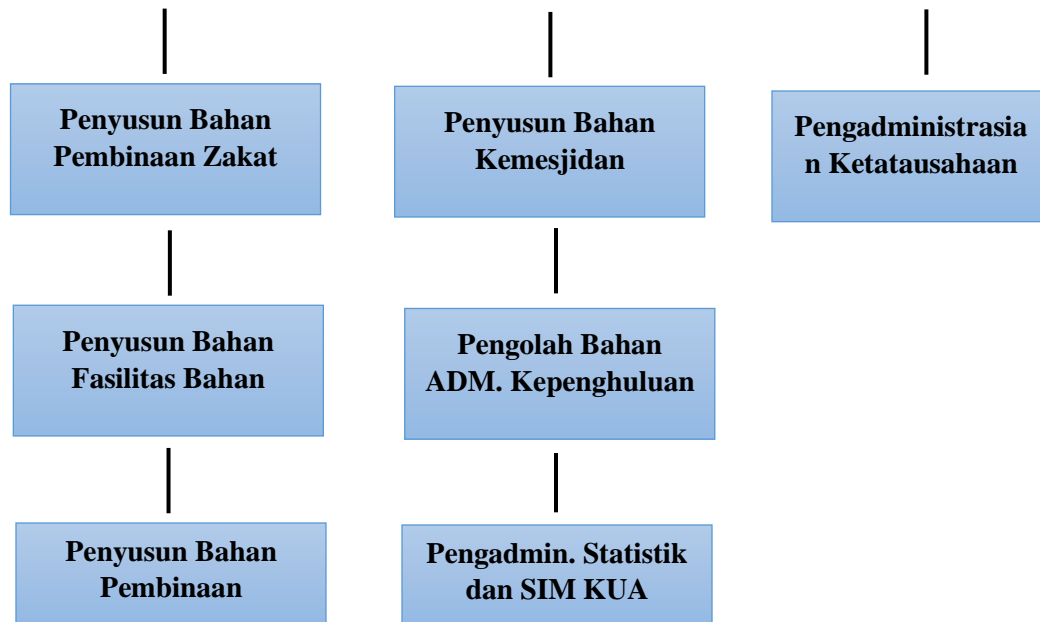

Sumber: Kantor Urusan Agama Kecamatan Banggae Timur Kabupaten Majene.⁵

B. Upaya Penyuluh Agama Islam Dalam Memberikan Bimbingan Calon Pengantin di Kantor Urusan Agama Kecamatan Banggae Timur Kabupaten Majene

Upaya yang dilakukan Penyuluh Agama Islam dalam memberikan bimbingan kepada calon pengantin di Kantor Urusan Agama Kecamatan Banggae Timur Kabupaten Majene merupakan hal yang sangat penting sebagai sentral pelayanan publik yang mengurus bidang keagamaan yang dilakukan oleh Penyuluh Agama. Adapun upaya yang diberikan penyuluh agama Islam kepada calon pengantin:

1. Sosialisasi Undang-Undang Pernikahan

Chalik Syamsi selaku Penyuluh Agama mengemukakan bahwa kegiatan sosialisasi undang-undang pernikahan adalah kegiatan yang dilakukan dengan cara

⁵ Profil Kantor Urusan Agama Kecamatan Banggae Timur Kecamatan Majene 2020

turun kelapangan karena masih banyak masyarakat yang tidak paham tentang aturan pernikahan, sehingga pemateri dapat menyampaikan hal yang terkait dengan dampak negatif dan positif sebelum masyarakat melaksanakan proses pernikahan.⁶

Pernikahan itu mempunyai hubungan masalah kesehatan jadi perlu adanya sosialisasi agar masyarakat dapat mengetahui batas umur yang lebih bagi pria maupun wanita, karena belakangan ini banyak masyarakat yang menikah dengan usia dini dan akan mengakhiri masa remajanya, yang seharusnya menjadi bagi perkembangan fisik, emosional serta sosial sehingga dapat menimbulkan dampak yang buruk bagi status kesehatan, pendidikan, serta keamanan anak laki laki maupun anak perempuannya

Dari hasil penelitian di atas dapat disimpulkan bahwa masyarakat sekitar perlu mengetahui peraturan perundang-undangan tentang pernikahan agar masyarakat memahami dampak dari pernikahan dini karena kebanyakan masyarakat belum mengetahui dampak dari pernikahan dini dimana pernikahan dini itu rentang akan perceraian

2. Memberikan Bimbingan tentang Pernikahan

Menurut Muh. Naim selaku Penyuluh Fungsional mengemukakan bahwa dalam memberikan bimbingan tentang pernikahan dimana penyuluhan memberikan materi berupa ilmu agama yang menekankan kepada aqidah,akhlak, dan materi yang tepat untuk dijadikan bahan bimbingan kepada calon mempelai.⁷ Adapun Materi Bimbingan Pernikahan yaitu:

⁶Chalik Syamsi (53 thn) Penyuluh Fungsional “*Wawancara*” di Kantor Urusan Agama Kecamatan Banggae Timur Kabupaten Majene pada Tanggal 10 September 2020

⁷Muh. Naim (48 Thn) Penyuluh Fungsional “*Wawancara*” di Kantor Urusan Agama Kecamatan Banggae Timur Kabupaten Majene pada tanggal 08 September 2020

- a. Materi Aqidah Islamiyah. Materi Aqidah Islamiyah memberikan bimbingan seputar pemahaman dasar Islam yaitu Ketuhanan dan Keimanan kepada Tuhan yang Maha Esa serta pemahaman tentang sumber hukum Islam yakni Al-Quran dan As-Sunnah. Pemberian materi dakwah ini guna untuk menanamkan pribadi yang kokoh dalam keimanan kepada Allah swt.
- b. Materi Akhlak. Materi Akhlak sangat diperlukan dalam memberikan pemahaman kepada calon pengantin yang akan membangun sebuah rumah tangga. Pada materi ini Penyuluh memberikan ilmu tentang akhlak suami kepada istri dan sebaliknya menyampaikan tentang hak, tugas, dan kewajiban satu sama lain.
- c. Materi Syariah. Materi Syariah sangat penting dan berkaitan dengan hukum Islam yang mencakup hukum keluarga Islam, muamalah. Materi ini sangat diperlukan sebagai bentuk pendidikan dalam membangun rumah tangga, tentu harus dibarengi dengan ilmu agar tercapainya cita-cita dan masa depan yang baik dan terarah.

Dengan adanya program bimbingan pernikahan yang diberikan oleh Penyuluh Agama Islam merupakan jalan penerang bagi kedua calon agar menjadi lebih baik atau memantaskan diri bagi pasangan masing-masing.

Dari hasil penelitian di atas dapat disimpulkan bahwa dengan memberikan bimbingan pernikahan dapat mempermudah masyarakat ketika mereka sudah menikah, karena mereka sebelum menikah diajarkan tentang kehidupan setelah menikah nanti, serta menyadarkan masyarakat akan pentingnya mencari ilmu untuk membentuk keluarga yang tenang, tentram, dan bahagia.

3. Memberikan Bimbingan tentang Keluarga Sakinah

Agus Selaku Penyuluh Agama Fungsional Mengemukakan bahwa dengan memberikan bimbingan tentang keluarga sakinah dengan menanamkan nilai-nilai keimanan serta calon mempelai diberikan waktu untuk mempersiapkan diri dengan mempelajari dan memahami konsep tujuan pernikahan sebagai bekal utama sebelum melangkah kejenjang pernikahan untuk mencapai keluarga yang sakinah mawaddah warahmah.⁸

Kurangnya kesadaran masyarakat menjadikan mereka kurang wawasan maka dari itu Penyuluh hendaknya menyadarkan masyarakat terlebih dahulu akan pentingnya aktif dalam memanfaatkan program yang telah disusun karena dengan berkonsultasi maka dia akan diarahkan untuk menempuh jalan yang benar agar rumah tangga tetap utuh dalam berbagai hal yang yang mempengaruhi ketidak harmonisan keluarga.

Menjadikan keluarga menjadi keluarga sakinah adalah dambaan setiap pasangan walaupun demikian tidak mudah untuk menggapai sebuah keluarga, perlu keseriusan yang sangat mendalam untuk mewujudkan impian tersebut. Serta perlu ada kesiapan sebuah keluarga dalam menghadapi tantangan dalam sebuah kehidupan rumah tangga.

Ada 2 upaya dalam pembentukan keluarga sakinah

a. Pada Masa Pranikah

Upaya yang dilakukan seorang individu hendaknya perlu memiliki keinginan untuk menuju gerbang pernikahan. Karena pernikahan itu sebuah ikatan yang suci

⁸Agus (50 Thn) Penyuluh Fungsional “*Wawancara*” di Kantor Urusan Agama Kecamatan Banggae Timur Kabupaten Majene pada tanggal 10 September 2020.

dan kuat antara seorang laki-laki dan perempuan. Melalui pernikahan Islam perlu menghendaki hubungan antar laki-laki dan perempuan menjadi kuat, serta menjadikan pasangan yang kekal di kemudian hari.

Oleh karena itu agama mengajarkan tentang seseorang yang akan melaksanakan pernikahan diniatkan untuk beribadah kepada Allah swt. serta melaksanakan sunnah rasul sebagai penyaluran kebutuhan biologis yang baik dan benar dalam kehidupan beragama.

b. Pada Masa Setelah Menikah

Keluarga sakinah merupakan keluarga yang ideal oleh karena itu untuk membentuk keluarga bisa dikatakan sebagai sakinah ketika kebutuhan lahiriyah yang sifatnya sangat penting dan masuk dalam kebutuhan primer manusia seperti kebutuhan sandan, pangan, dan papan. Setelah itu ada kebutuhan bathiah yang sifatnya berupa kepuasan terhadap pasangan seperti kebutuhan biologis, dan pemuasan seksual lainnya. Dan terakhir itu ada kebutuhan spiritual dimana pasangan mengkondisikan rumah tangganya selalu diwarnai dengan nuansa agama sesuai dengan tuntunan ajaran Islam.

Berdasarkan hasil penelitian di atas dapat disimpulkan bahwa upaya untuk mewujudkan keluarga sakinah perlu adanya musyawarah antar pasangan supaya rumah tangga selalu terkondisikan dengan baik dan sempurna, maka terpenuhi kebutuhan lahir, bathin, dan spiritual dan merupakan komponen yang harus dijaga akan kehidupan mereka tentram dimasa yang akan datang.

C. Faktor Penghambat dalam Memberikan Bimbingan Calon Pengantin di Kantor Urusan Agama Kecamatan Banggae Timur Kabupaten Majene

Pelaksanaan kursus calon pengantin yang dilakukan oleh KUA Kecamatan Banggae Timur Kabupaten Majene selalu berjalan sesuai dengan rencana tetapi ada saja yang menjadi hambatan dalam pelaksanaannya diantaranya.

1. Sibuknya Calon Pengantin

Chalik Syamsi selaku Penyuluh Agama Fungsional mengemukakan bahwa sibuknya calon pengantin merupakan hambatan bagi Penyuluh untuk melakukan program suscatim karena pasangan biasanya banyak yang tidak bisa mengikuti suscatim karena jam kerja mereka bersamaan dengan program suscatim tersebut, serta mereka pula tidak dapat mengambil jadwal cuti dari tempat mereka kerja.⁹

Calon pengantin sering kali menganggap bahwa program suscatim itu adalah program yang tidak penting sehingga calon pengantin lebih mementingkan pekerjaannya dibanding dengan mengikuti program suscatim. Untuk merubah sikap seperti ini Penyuluh perlu memberikan pemahaman terhadap calon pengantin bahwa berkas untuk mengikuti pernikahan tidak akan di proses ketika calon pengantin belum mengikuti program kursus calon pengantin.

Masdar dan Nur Dalia selaku pasangan yang telah mengikuti kursus calon pengantin mengemukakan bahwa dengan adanya program kursus calon pengantin dia dapat memahami serta mengetahui hal-hal yang perlu disiapkan ketika mereka menikah nanti begitu banyak pengetahuan baru yang belum dia dapatkan diluar

⁹Chalik Syamsi (53 Thn) Penyuluh Fungsional “*Wawancara*” di Kantor Urusan Agama Kecamatan Banggae Timur Kabupaten Majene pada tanggal 10 September 2020.

namun dengan mengikuti program kursus calon pengantin dia mulai mengetahui hak dan kewajiban setelah mereka menikah nanti.¹⁰

Berdasarkan dari hasil wawancara di atas dapat disimpulkan bahwa dengan mengikuti program kursus calon pengantin dapat membuat keluarga menjadi tentram, harmonis, dan bahagia karena mereka mengaplikasikan dengan baik materi atau pengetahuan yang diberikan kepada Penyuluh serta mampu menanamkan nilai-nilai keagamaan di kehidupan rumah tangganya kelak yang akan membawa mereka mewujudkan keluarga sakinah.

2. Kurangnya Pemahaman Keagamaan

Chalik Syamsi selaku Penyuluh Agama Islam mengatakan bahwa calon pengantin kadang kala takut untuk mengikuti kursus calon pengantin di karenakan kurangnya pengetahuan tentang cara membaca Alquran yang mengakibatkan terhambatnya kegiatan kursus calon pengantin yang mana calon penganti merasa kurang percaya diri untuk mengikuti program kursus catin.¹¹

Kurangnya pemahaman keagamaan mengakibatkan kurang antusias dari calon pengantin dalam mengikuti kegiatan kursus calon pengantin yang diadakan oleh Penyuluh Agama Islam sedangkan kegiatan kursus calon pengantin bertujuan untuk memberikan pemahaman terhadap pernikahan serta hak dan kewajiban suami istri, sehingga dalam membengun rumah tangga dapat mencapai keluarga yang harmonis yaitu keluarga sakina mawaddah warahma.

¹⁰Masdar dan Nur Dahliah (pasangan pengantin), di Kecamatan Banggae Timur Kabupaten Majene, *Wawancara*, 15 September 2020.

¹¹Chalik Syamsi (53 Thn) Penyuluh Fungsional “*Wawancara*” di Kantor Urusan Agama Kecamatan Banggae Timur Kabupaten Majene pada tanggal 10 September 2020.

Zulkifli dan Hasria mengemukakan bahwa pasangan ini berfikir bahwa dengan mengikuti program kursus calon pengantin mereka di tuntut untuk menguasai bacaan al-quran ternyata setelah mereka mengikuti program kursus catim itu dia lebih diajarkan tentang bagaimana cara belajar membaca al-quran dan diajarkan tentang ilmu ilmu keagamaan.¹²

Naim juga menambahkan bahwasanya calon pengantin kadang kala kurang berantusias untuk mengikuti suscantin di karenakan kebanyakan dari mereka berpendapat bahwa dalam kursus calon pengantin melaksanakan praktek membaca Alquran yang mana ketika tidak bisa mengaji maka tidak boleh melaksanakan pernikahan sedangkan tujuan diadakannya kursus calon pengantin ini untuk memberikan pemahaman tentang pernikahan. Maka dari itu penyuluh mengadakan sosialisasi kursus calon pengantin di setiap desa.¹³

Dari hasil wawancara di atas dapat disimpulkan bahwa kurangnya pemahaman dari masyarakat setempat bahwa sanya tujuan dari kursus calon pengantin yang diadakan oleh Penyuluh Agama Islam yaitu untuk memberikan pemahaman dan pengertian tentang hak dan kewajiban suami istri dalam menjalankan pernikahan sehingga dapat membina rumah tangga sakinah mawaddah dan warahmah.

¹²Zulkifli & Hasria (Pasangan Suami Istri) “ *Wawancara* “ di Kecamatan Banggae Timur Kabupaten Majene pada Tanggal 15 September 2020

¹³Muh. Naim (47 tahun) Penyuluh Fungsional “*Wawancara*” di Kantor Urusan Agama Kecamatan Banggae Timur Kabupaten Majene pada tanggal 08 September 2020.

3. Kurangnya Kesadaran Masyarakat Akan Pentingnya Kursus Calon Pengantin

Kursus calon pengantin itu sangatlah penting untuk diikuti bagi remaja usia nikah dan calon pengantin baik namanya yang belum terdaftar di KUA maupun yang telah terdaftar di KUA sebagaimana tujuan dari kursus calon pengantin itu sendiri untuk mengembangkan potensi pemahaman sebelum calon pengantin memasuki jenjang pernikahan.

Agus selaku Penyulu Agama Fungsional mengemukakan bahwa masyarakat menganggap kursus calon pengantin itu hal yang tidak terlalu penting, khususnya bagi pasangan yang ingin menikah. Padahal dalam proses tersebut begitu banyak manfaat yang akan dia dapatkan mulai dari cara membangun hubungan yang baik sampai bentuk mempertahankan hubungan yang baik pula, sehingga kelak mereka mendapatkan masalah atau konflik yang terjadi dalam rumah tangga mereka mampu mengatasinya tanpa berujung pada tingkat perceraian.¹⁴

Burhanuddin dan Mustika Sari selaku pasangan yang telah mengikuti program kursus calon pengantin mengemukakan bahwa mereka menganggap kursus calon pengantin ini hal yang tidak penting, karena materi yang diberikan oleh Penyuluh Agama Fungsional itu bisa di dapatkan di kehidupan sehari-hari tetapi setelah mengikuti program yang diberikan Penyuluh Agama Fungsional mereka lebih mengetahui tentang pentingnya mengikuti program ini karena dengan mengikuti program ini dia lebih mampu mewujudkan keluarga yang harmonis dan membawa mereka menjadi keluarga yang sakinah mawaddah warahmah.¹⁵

¹⁴Agus (50 Tahun) penyuluh Fungsional “ *Wawancara* ” di Kantor Urusan Agama Kecamatan Banggae Timur Kabupaten Majene pada tanggal 10 September 2020.

¹⁵Burhanuddin & Mustika Sari (Pasangan Suami Istri) “ *Wawancara* “ di Kecamatan Banggae Timur Kabupaten Majene pada Tanggal 15 September 2020.

Berdasarkan hasil penelitian di atas dapat disimpulkan bahwa program kursus calon pengantin ini harus diikuti secara serius akan dalam berumah tangga mereka sudah mampu mengendalikan konflik yang berkepanjangan serta masalah keluarga lainnya sehingga kehidupan rumah tangga menjadi sehat, tentram, damai dan akan membawa mereka menjadi keluarga yang sakinah mawadah dan warahmah.

BAB V

PENUTUP

A. Kesimpulan

1. Upaya Penyuluh Agama Islam dalam memberikan bimbingan calon pengantin di Kantor urusan Agama Kecamatan Banggae Timur Kabupaten Majene yaitu dengan memberikan sosialisasi undang- undang pernikahan, memberikan bimbingan tentang pernikahan, serta memberikan bimbingan tentang keluarga sakinah
2. Faktor penghambat Penyuluh Agama Islam dalam memberikan kursus calon pengantin di Kantor urusan Agama Kecamatan Banggae Timur Kabupaten Majene yaitu sibuknya calon pengantin, rendahnya pemahaman keagamaan, serta kurangnya kesadaran masyarakat akan pentingnya kursus calon pengantin

B. Implikasi Penelitian

1. Hendaknya bagi calon pengantin yang memiliki kesibukan atau permasalahan lain agar tetap mengikuti kursus calon pengantin walaupun harus meninggalkan pekerjaannya karena harus mengutamakan nilai keagamaan karena hanya dengan mengamalkan kebahagiaan dalam kehidupan di dunia dan diakhirat dapat dicapai.
2. Hendaknya pihak dari Kantor Urusan Agama lebih aktif turun kelapangan untuk mensosialisasikan pentingnya kursus calon pengantin serta perlu adanya juga pegawai yang berasal dari Bimbingan dan Penyuluhan Islam agar mampu meningkatkan kualitas kinerja dari para pegawainya.

DAFTAR PUSTAKA

Alquranul Alkarim

- Akib, Rahmayanti. Peran Majelis Taklim dalam Mencapai Keluarga Sakinah di Kelurahan Batua Kecamatan Manggala *Skripsi* Makassar: Fakultas Dakwah dan Komunikasi 2009.
- Ali, M. Sayuti, *Metodologi Penelitian Agama Pendidikan Teori dan Praktek*. Cet I; Jakarta: Raja Grafindo Persada, 2002.
- Amin, Samsul Munir. *Bimbingan dan Konseling Islam*. Cet. I; Jakarta: Amzah, 2010.
- As, Farida. Penerapan Bimbingan Pranikah dalam Mengurangi Tingkat Perceraian di Kelurahan Ela-ela Kecamatan Ujungbulu Kabupaten Bulukumba. *Skripsi* Makassar: Fakultas Dakwah dan Komunikasi 2018.
- Bagong Suyanto & Sutiah, *Metode Penelitian Sosial Berbagai Alternatif Pendekatan* Cet. VI; Jakarta: Kencana 2011.
- Kementrian Agama, Peraturan Direktur Jenderal Bimbingan Masyarakat Islam Nomor : Dj.li/542 Tahun 2013 Tentang Pedoman Penyelenggaraan Kursus Pra Nikah, Bab I, Pasal I.
- Kementrian Pendidikan dan Kebudayaan, Kamus Besar Bahasa Indonesia. Balai Pustaka, 2009.
- Departemen Pendidikan dan Kebudayaan, Kamus Besar Bahasa Indonesia. Jakarta: Balai Pustaka, 2016.
- Djumhur dan M Surya, *Bimbingan dan Konseling di Sekolah Bandung: CV . Ilmu*, 1975.
- Faqih Aunur, Rahim. *Bimbingan dan Konseling Islam*. Cet, II; Yogyakarta: LLPAI Press, 2009.
- _____. *Bimbingan dan Konseling dalam Islam*. Yogyakarta: UII Press, 2012.
- Gerungan, W. A Gerungan. *Psikologi Sosial*. Cet. II; Bandung: PT. RefikaAditama, 2009.
- Grafika, Sinar. *Undang-Undang Pokok Perkawinan*. Cet. IV; Jakarta: Sinar Grafika, 2009.
- H. Bgd. M. Letter, *Tuntunan Rumah Tanggah Muslim dan Keluarga Berencana*. Cet. X; Padang: Angkasa Raya, 2017.

- H. M. Arifin M. Ed. *Pokok-Pokok Pikiran Tentang Bimbingan dan Penyuluhan Agama di Sekolah dan Luar Sekolah*. Jakarta: Bulan Bintang, 2012.
- Husain Usman & Purnomo Setiady Akbar, *Metode Penelitian Sosial*, Cet. III; Jakarta: Bumi Aksara, 2009.
- Irmalasar, “Peran Bimbingan Penyuluhan Islam dalam Mengatasi Maraknya Pernikahan Dini di Desa Masalle Kecamatan Masalle Kabupaten Enrekang” *Skripsi* Makassar: Fakultas Dakwah dan Komunikasi UIN Alauddin Makassar, 2018.
- Ismaya, Bambang. *Bimbingan & Konseling: Studi, Karier, dan Keluarga*. Cet;II Bandung : PT Refika Aditama, 2015.
- Kementrian Agama Prov. Sumatra Selatan, *Majalah Rukun Umat*. Palembang: Kenkemenag Prov. Sumsel, 2009.
- Latipun. *Psikologi Konseling*. Malang UPT Penerbit Universitas Muhammadiyah Malang, 2010.
- Lexi J. Meleong , *Metodologi Penelitian Kualitatif*. Bandung : Remaja Rosdaya Karya 2015.
- Mahmud, Akilah. *Keluarga Sakinah Menurut Pandangan Islam*. Makassar: Alauddin University Press, 2013.
- Mappiare, Andi. *Pengantar Konseling dan Psikoterapi*. Cet. VIII; Jakarta : Rajawali Press, 2011.
- Masnamar, Kohar. *Dasar-Dasar Konseptual Bimbingan dan Konseling Islam*. Yogyakarta: UUI Press, 2013.
- Mu’awanah, Elfi dan Rifa Hidayah. *Bimbingan Konseling Islam di Sekolah Dasar*. Cet III; Jakarta: PT Bumi Aksara, 2012.
- Mubarok, Achmad., Al irsyad an Nafsy. *Konseling Agama Teori dan Kamus*. Jakarta: PT. Bina Rena Prawira, 2010.
- Mufidah. *Psikologi Keluarga Islam Berwawasan Gender*. Malang: UIN Malang Press, 2008.
- Peraturan Menteri Agama Nomor 11 Tahun 2007, pasal 1, bab I. Tentang Pencatatan Nikah 60.
- Prayitno dan Erman Amti, *Dasar-Dasar Bimbingan Konseking* Jakarta: Rineka Cipta, 2010.
- Purnomo Seyia Akbar & Usman Husain. *Metode Penelitian Sosial*. Cet. III: Jakarta: Bumi Aksara, 2009.

- Ridwan, Muhammad Saleh. *Keluarga Sakinah Mawaddah Warahmah*. Cet. I; Makassar: Alauddin University Press, 2013.
- Rirai, Moh. *RumahTangga Bahagia Sejahtera*. Cet. I; Semarang: CV. Wicaksana, 1990.
- Shihab, M. Quraish. *Perempuan*. Cet, I; Jakarta: Lentera Hati, 2005.
- Sudaryono. *Metodologi Penelitian*. Cet 2; Depok: Rajawali Pers, 2018.
- Sugiono, *Metodologi Penelitian Kuantitatif & Kualitatif dan R&D*. Cet.VI; Bandung: Alfabeta, 2008.
- Sugiyono, *Metode Penelitian Kualitatif*. Jakarta: Bina Aksara, 2006.
- Sukardi, Dewa Ketut. *Dasar-Dasar Bimbingan dan Penyuluhan di Sekolah*. Surabaya: Usaha Nasional. 2009.
- Sulistryani dan Muhammad Jauhar. *Dasat-Dasar Konseling* Jakarta: Prestasi Pustakarya 2014.
- Suparto, J. *Metode Riset, Aplikasinya dalam Pemasaran*. Jakarta: Lembagapenerbit FEUI, 1998.
- Suryono. *Sosiologi untuk Keperawatan*. Cet. I; Jakarta: Bumi Medika, 2015.
- Syahraeni, Andi. *Bimbingan Keluarga Sakinah*. Makassar: Alauddin University Press, 2013.
- Ulfiah, Psikologi Keluarga, *Pemahaman Hakikat Keluarga & Penanganan Proglematika Rumah Tangga*. Cet. I; Ghalia Indonesia, 2016.
- Willis, Sofyan. *Konseling Keluarga*. Bandung: Alfabeta, 2013

LAMPIRAN LAMPIRAN

Kantor Urusan Agama (KUA) Kecamatan Banggae Timur Kabupaten Majene 2020



Wawancara dengan bapak Muh. Naim sebagai Penyuluh Fungsional, di Kantor Urusan Agama Kecamatan Banggae Timur Kabupaten Majene pada tahun 08 September 2020.



Wawancara dengan bapak Agus sebagai Penyuluh fungsional, di Kantor Urusan Agama Kecamatan Banggae Timur Kabupaten Majene pada tanggal 10 September 2020



Wawancara dengan bapak Chalik syamsi sebagai Penyulu Agama Fungsional pada tanggal 10 September 2020



Wawancara dengan Zulkifli dan Hasriah pasangan suami istri, di Kecamatan Banggae Timur Kabupaten Majene pada tanggal 15 September 2020



Wawancara dengan Masdar dan Nur Daliah pasangan suami istri, di Kecamatan Banggae Timur Kabupaten Majene, pada tanggal 15 September 2020.



Wawancara dengan Burhanuddin dan Mustika Sari pasangan suami istri, di Kecamatan Banggae Timur Kabupaten Majene, pada tanggal 15 september 2020.



Bentuk kegiatan bimbingan Pra Nikah yang di adakan Kantor Urusan Agama Kecamatan Banggae Timur Kabupaten Majene pada tanggal 16 September 2020.



Foto bersama para pegawai Kantor Urusan Agama Kecamatan Banggae Timur Kabupaten Majene, pada tanggal 08 September 2020



Foto bersama Penyuluh Kantor Urusan Agama Kecamatan Banggae Timur Kabupaten Majene pada tanggal 10 September



PEDOMAN WAWANCARA

A. Penyuluh

1. Siapa nama anda?
2. Bagaimana upaya yang di lakukan oleh Penyuluh dalam memberikan bimbingan kepada calon pengantin di KUA Kecamatan Banggae Timur?
3. Apa saja faktor penghambat Penyuluh dalam memberikan bimbingan kepda calon pengantin?
4. Materi apa saja yang diberikan dalam proses bimbingan pranikah
5. Sejauh ini apakah masih ada calon pengantin yang tidak mengikuti bimbingan?
6. Siapa yang berperan penting dalam bimbingan pranikah?

B. Pasangan Suami istri

1. Siapa nama anda?
2. Bagaimana menurut anda bimbingan pranikah yang di berikan oleh Kantor Urusan Agama?
3. Apakah ada efek dari bimbingan pranikah tersebut dalam kehidupan rumah tangga anda?

Daftar Nama Informan Penelitian

Judul Penelitian :

Peran Penyuluh Agama Islam dalam Memberikan Bimbingan Calon Pengantin di Kantor Urusan Agama Kecamatan Banggae Timur Kabupaten Majene.

NO	Nama Informan	Jabatan	Umur
1.	Chalik Syamsi S.Ag	Penyuluh Agama Fungsional	53 thn
2.	Ust. Agus S.Ag	Penyuluh Agama Fungsional	50 thn
3.	Muh. Naim S.Ag	Penyuluh Agama Fungsional	47 thn
4.	Masdar & Nurdalia	Pasangan Suami Istri	44 & 43 thn
5.	Zulkifli & Hasria	Pasangan Suami Istri	34 & 33 thn
6.	Burhanuddin & Mustika Sari	Pasangan Suami Istri	47 & 36 thn

Daftar Riwayat Hidup



Nama lengkap penulis adalah NURUL AULYAH. Lahir di Pamboang kecamatan Pamboang Kabupaten Majene pada 14 Agustus 1997. Merupakan anak ke 4 (empat) dari 6 (enam) bersaudara dari pasangan suami istri Mahmuddin dan Surya Ningsih. Saat ini penulis berdomisili di Kelurahan Baruga Kecamatan Banggae Timur Kabupaten Majene.

Adapun jenjang pendidikan penulis di mulai dari TK Ahsan Simullu lulus pada tahun 2004. Kemudian lanjut di MIN 1 Majene lulus pada 2010, melanjutkan pendidikan di MTs Negeri 1 Majene lulus pada tahun 2013, setelah itu melanjutkan pendidikan di SMAN 2 Majene lulus pada tahun 2016. Penulis melanjutkan pendidikan di salah satu perguruan tinggi yaitu Universitas Islam Negeri Alauddin Makassar untuk mengambil program sarjana pada jurusan Bimbingan Penyuluhan Islam (BPI), di Fakultas Dakwah dan Komunikasi pada tahun 2016 hingga 2020.

Karya ilmiah penulis skripsi yang berjudul “Peran Bimbingan Penyuluh Dalam Memberikan Bimbingan Calon Pengantin Di Kantor Urusan Agama Kecamatan Banggae Timur Kabupaten Majene” pada Fakultas Dakwah dan Komunikasi dengan pembimbing 1 yaitu Dra. Hj. St. Trinurmi, M.Pd.I dan pembimbing 2 yaitu Dr. Syamsidar, M.Ag.

Penulis berharap semoga ilmu yang di dapatkan dapat berguna bagi bangsa dan negara serta penulis dapat membahagiakan kedua orang tua yang selalu mendoakan dan mendukung setiap langkah kita dalam melaksanakan segala sesuatu yang baik.



**KEMENTERIAN AGAMA RI FAKULTAS DAKWAH DAN
KOMUNIKASI UNIVERSITAS ISLAM NEGERI ALAUDDIN
MAKASSAR**

*Kampus II: Jl. H. M. Yasin Limpo (0411) 841879, Fax. 8221400 Samata-
Gowa*

SURAT KETERANGAN WAWANCARA

Yang bertandatangan di bawah ini:

1. Nama Informan : Chalik Syamsi S.Ag
Umur : 53
Jabatan/Profesi : Penyuluh Agama Fungsional
Alamat : -

Menerangkan Bahwa

2. Nama Peneliti : Nurul Aulyah
Nim : 50200116054
Fakultas/Prodi : Dakwah dan Komunikasi/Bimbingan dan Penyuluhan
Islam
Semester : IX (Sembilan)
Alamat : Samata Gowa

Mahasiswa yang bersangkutan telah melakukan wawancara dalam rangka penyusunan skripsi sebagai penelitian dalam tugas akhir kuliah.

Surat Keterangan ini diberikan untuk digunakan sebagaimana mestinya.

Gowa, 08 September 2020

Informan

Peneliti

Nurul Aulyah



**KEMENTERIAN AGAMA RI FAKULTAS DAKWAH DAN
KOMUNIKASI UNIVERSITAS ISLAM NEGERI ALAUDDIN
MAKASSAR**

Kampus II: Jl. H. M. Yasin Limpo (0411) 841879, Fax. 8221400 Samata-Gowa

SURAT KETERANGAN WAWANCARA

Yang bertandatangan di bawah ini:

1. Nama Informan : Agus S.Ag
Umur : 50 Tahun
Jabatan/Profesi : Penyuluh Agama Fungsional
Alamat : -

Menerangkan Bahwa

2. Nama Peneliti : NURUL AULYAH
Nim : 50200116054
Fakultas/Prodi : Dakwah dan Komunikasi/Bimbingan dan Penyuluhan
Islam
Semester : XI (Sembilan)
Alamat : Samata Gowa

Mahasiswa yang bersangkutan telah melakukan wawancara dalam rangka penyusunan skripsi sebagai penelitian dalam tugas akhir kuliah.

Surat Keterangan ini diberikan untuk digunakan sebagaimana mestinya.

Gowa, 08 September 2020

Informan

Peneliti

NURUL AULYAH



**KEMENTERIAN AGAMA RI FAKULTAS DAKWAH DAN
KOMUNIKASI UNIVERSITAS ISLAM NEGERI ALAUDDIN
MAKASSAR**

Kampus II: Jl. H. M. Yasin Limpo (0411) 841879, Fax. 8221400 Samata-Gowa

SURAT KETERANGAN WAWANCARA

Yang bertandatangan di bawah ini:

1. Nama Informan : Muh. Naim S.Ag
Umur : 47 Thn
Jabatan/Profesi : Penyuluh Agama Fungsional
Alamat :-

Menerangkan Bahwa

2. Nama Peneliti : NURUL AULYAH
Nim : 50200116054
Fakultas/Prodi : Dakwah dan Komunikasi/Bimbingan dan Penyuluhan
Islam
Semester : IX (Sembilan)
Alamat : Samata Gowa

Mahasiswa yang bersangkutan telah melakukan wawancara dalam rangka penyusunan skripsi sebagai penelitian dalam tugas akhir kuliah.

Surat Keterangan ini diberikan untuk digunakan sebagaimana mestinya.

Gowa, 08 September 2020

Informan

Peneliti

Nurul Aulyah



**KEMENTERIAN AGAMA RI FAKULTAS DAKWAH DAN
KOMUNIKASI UNIVERSITAS ISLAM NEGERI ALAUDDIN
MAKASSAR**

Kampus II: Jl. H. M. Yasin Limpo (0411) 841879, Fax. 8221400 Samata-Gowa

SURAT KETERANGAN WAWANCARA

Yang bertandatangan di bawah ini:

1. Nama Informan : Masdar & Nurdalia
Umur : 44 & 43 Tahun
Jabatan/Profesi : Pasangan Suami Istri
Alamat :-

Menerangkan Bahwa

2. Nama Peneliti : NURUL AULYAH
Nim : 50200116054
Fakultas/Prodi : Dakwah dan Komunikasi/Bimbingan dan Penyuluhan
Islam
Semester : IX (Sembilan)
Alamat : Samata Gowa

Mahasiswa yang bersangkutan telah melakukan wawancara dalam rangka penyusunan skripsi sebagai penelitian dalam tugas akhir kuliah.

Surat Keterangan ini diberikan untuk digunakan sebagaimana mestinya.

Gowa, 08 September 2020

Informan

Peneliti

Nurul Aulyah



**KEMENTERIAN AGAMA RI FAKULTAS DAKWAH DAN
KOMUNIKASI UNIVERSITAS ISLAM NEGERI ALAUDDIN
MAKASSAR**

Kampus II: Jl. H. M. Yasin Limpo (0411) 841879, Fax. 8221400 Samata-Gowa

SURAT KETERANGAN WAWANCARA

Yang bertandatangan di bawah ini:

1. Nama Informan : Zulkifli & Hasria
Umur : 34 & 33 Tahun
Jabatan/Profesi : Pasangan Suami Istri
Alamat : -

Menerangkan Bahwa

2. Nama Peneliti : NURUL AULYAH
Nim : 50200116054
Fakultas/Prodi : Dakwah dan Komunikasi/Bimbingan dan Penyuluhan
Islam
Semester : IX (Sembilan)
Alamat : Samata Gowa

Mahasiswa yang bersangkutan telah melakukan wawancara dalam rangka penyusunan skripsi sebagai penelitian dalam tugas akhir kuliah.

Surat Keterangan ini diberikan untuk digunakan sebagaimana mestinya.

Gowa, 08 September 2020

Informan

Peneliti

Nurul Aulyah



**KEMENTERIAN AGAMA RI FAKULTAS DAKWAH DAN
KOMUNIKASI UNIVERSITAS ISLAM NEGERI ALAUDDIN
MAKASSAR**

Kampus II: Jl. H. M. Yasin Limpo (0411) 841879, Fax. 8221400 Samata-Gowa

SURAT KETERANGAN WAWANCARA

Yang bertandatangan di bawah ini:

1. Nama Informan : Burhanuddin & Mustika Sari
Umur : 47 & 36 Tahun
Jabatan/Profesi : Pasangan Suami Istri
Alamat :-

Menerangkan Bahwa

2. Nama Peneliti : NURUL AULYAH
Nim : 50200116054
Fakultas/Prodi : Dakwah dan Komunikasi/Bimbingan dan Penyuluhan
Islam
Semester : IX (Sembilan)
Alamat : Samata Gowa

Mahasiswa yang bersangkutan telah melakukan wawancara dalam rangka penyusunan skripsi sebagai penelitian dalam tugas akhir kuliah.

Surat Keterangan ini diberikan untuk digunakan sebagaimana mestinya.

Gowa, 08 September 2020

Informan

Peneliti

Nurul Aulyah