ANALISIS ASUHAN KEPERAWATAN PADA PASIEN KISTA OVARIUM DENGAN MASALAH NYERI AKUT POST OPERASI MENGGUNAKAN INTERVENSI TERAPI MUROTTAL AL-QUR'AN DI RSUD LABUANG BAJI MAKASSAR

Tugas Akhir Ners

Diajukan Untuk Memenuhi Salah Satu Syarat Memperoleh
Gelar Ners Jurusan Keperawatan pada Fakultas
Kedokteran dan Ilmu Kesehatan
UIN Alauddin Makassar

Oleh :

ANDI RISKA ROSWATI
NIM : 70900120026

FAKULTAS KEDOKTERAN DAN ILMU KESEHATAN

UIN ALAUDDIN MAKASSAR

2022

PERNYATAAN KEASLIAN TUGAS AKHIR NERS

Mahasiswa yang bertanda tangan dibawah ini :

Nama	: Andi Riska Roswati
NIM	: 70900120026
Tempat/ Tgl. Lahir	: Bone, 06 November 1998
Jurusan/ Prodi/ Konsentrasi	: Profesi Ners, Jurusan Keperawatan
Fakultas	: Kedokteran dan Ilmu Kesehatan
Alamat	: Jl. Tidung Mariolo No. 39 Makassar
Judul	: Analisis Asuhan Keperawatan pada Pasien Kista Ovarium dengan Masalah Nyeri Akut Post Operasi menggunakan Intervensi Terapi Murottal Al-Qur'an di RSUD Labuang Baji Makassar

Menyatakan dengan sesungguhnya dan penuh kesadaran bahwa Tugas Akhir Ners ini benar dalah hasil karya sendiri. Jika dikemudian hari terbukti bahwa ia merupakan duplikat, tiruan, plagiat, atau dibuat oleh orang lain, Sebagian atau seluruhnya, maka tugas akhir ners ini dan gelar yang diperoleh karenanya batal demi hukum.

Gowa, 28 Januari 2022

Penyusun,

Andi Riska Roswati
NIM: 70900120026

UNIVERSITAS ISLAM NEGERI
ALAUDDIN
MAKASSAR

PERSETUJUAN PEMBIMBING

Pembimbing penulisan tugas akhir ners Saudara(i) Andi Riska Roswati, NIM : 70900120026, mahasiswa program studi Profesi Ners Jurusan Keperawatan Fakultas Kedokteran dan Ilmu Kesehatan UIN Alauddin Makassar, setelah melakukan analisis kasus tugas akhir ners yang berjudul "Analisis Asuhan Keperawatan pada Pasien Kista Ovarium dengan Masalah Nyeri Akut Post Operasi menggunakan Intervensi Terapi Murottal Al-Qur'an di RSUD Labuang Baji Makassar" memandang bahwa Tugas Akhir Ners tersebut telah memenuhi syarat-syarat ilmiah dan dapat disetujui untuk diseminarkan,

Demikian persetujuan ini diberikan untuk diproses lebih lanjut.

Gowa, 28 Januari 2022

Dr. Hasnah, S.Kep.,Ns.,M.Kes	**Muthahharah, S.Kep.,Ns.,M.Kep**
Pembimbing 1	Pembimbing II

UNIVERSITAS ISLAM NEGERI
ALAUDDIN
MAKASSAR

PENGESAHAN TUGAS AKHIR NERS

Tugas Akhir Ners yang berjudul "Analisis Asuhan Keperawatan pada Pasien Kista Ovarium dengan Masalah Nyeri Akut Post Operasi menggunakan Intervensi Terapi Murottal Al-Qur'an di RSUD Labuang Baji Makassar", yang disusun oleh Andi Riska Roswati, NIM : 70900120026, mahasiswa program studi profesi Ners Jurusan Keperawatan Fakultas Kedokteran dan Ilmu Kesehatan UIN Alauddin Makassar, telah diuji dan dipertahankan dalam sidang munaqasyah yang diselenggarakan pada hari Jum'at Tanggal 28 Januari 2022 M, bertepatan dengan 24 Jum Akhir 1443 H, dinyatakan telah dapat diterima sebagai salah satu syarat memperoleh gelar Ners dalam program studi profesi Ners, Jurusan Keperawatan.

Gowa, 28 Januari 2022 M
24 Jum Akhir 1443 H

DEWAN PENGUJI :

Ketua	: Dr. dr. Syatirah, Sp.A., M.Kes	(.....)
Sekretaris	: Dr. Patima, S.Kep.,Ns.,M.Kep	(.....)
Munaqisy I	: Nurul Fadhilah Gani, S.Kep.,Ns.,M.Kep	(.....)
Munaqisy II	: Dr. Muhaemin, S.Ag.,M.Th.I.,M,Ed	(.....)
Pembimbing I	: Dr. Hasnah, S.Kep.,Ns.,M.Kes	(.....)
Pembimbing II	: Muthahharah, S.Kep.,Ns.,M.Kep	(.....)

Diketahui oleh :
Dekan Fakultas Kedokteran dan Ilmu Kesehatan UIN Alauddin Makassar,

Dr. dr. Syatirah, Sp.A., M.Kes
NIP: 198007012006042002

KATA PENGANTAR

بِسۡمِ ٱللَّهِ ٱلرَّحۡمَٰنِ ٱلرَّحِيمِ

Assalamualaikum Warahmatullahi Wabarakatuh,

Puji syukur kita panjatkan kehadirat Allah swt. atas berkat rahmat hidayah serta inayah-Nya, sehingga penulis dapat menyelesaikan tugas akhir Ners yang berjudul "Analisis Asuhan Keperawatan pada Pasien Kista Ovarium dengan Masalah Nyeri Akut Post Operasi menggunakan Intervensi Terapi Murottal Al-Qur'an di RSUD Labuang Baji Makassar" serta panjatkan salam dan shalawat kepada Nabi Muhammad SAW, yang telah membawa kita dari alam kegelapan ke alam terang.

Tujuan disusunnya tugas akhir ners ini, untuk memenuhi salah satu persyaratan dalam menempuh pendidikan di Program Studi Profesi Ners Jurusan Keperawatan pada Fakultas Kedokteran dan Ilmu Kesehatan Universitas Islam Negeri Alauddin Makassar.

Dalam penyusunan karya akhir ners ini, penulis menyadari bahwa karya ini jauh dari sempurna karena keterbatasan ilmu dan pengalamannya, dan pada saat penyusunannya penulis menghadapi banyak kendala dan kesulitan. akhirnya telah terselesaikan. Oleh karena itu, dengan rendah hati dan hormat penulis ingin menyampaikan rasa terima kasih yang sebesar-besarnya kepada :

1. Rektor UIN Alauddin Makassar, Prof. Dr. Hamdan Juhannis MA.PhD, beserta seluruh jajarannya yang telah memberikan kesempatan kepada penulis untuk menimba ilmu di kampus tercinta ini.
2. Dekan Fakultas Kedokteran dan Ilmu Kesehatan, Dr. dr. Syatirah, Sp.A., M.Kes, wakil dekan, dan seluruh staf akademik yang telah membantu penulis selama menempuh pendidikan di Fakultas Kedokteran dan Ilmu Kesehatan UIN Alauddin Makassar.
3. Ibu Dr. Ibu Patima, S.Kep., Ns., M.Kep selaku Ketua Program Profesi Keperawatan, serta Dosen Pengajar yang memberikan ilmu yang bermanfaat dan seluruh staf Program Pembelajaran Keperawatan yang banyak

membantu dalam proses administrasi untuk mempersiapkan penyusunan karya tugas akhir ners ini.

4. Ibu Dr. Hasnah, S.Kep.,Ns.,M.Kes selaku Pembimbing I dan Ibu Muthahharah, S.Kep.,Ns.,M.Kep selaku Pembimbing II, terima kasih yang sebesar-besarnya yang dengan sabar, tulus, dan ikhlas meluangkan waktunya, tenaga, dan pikiran memberikan bimbingan, motivasi, arahan, dan saran yang sangat berharga kepada penulis selama menyusun karya tugas akhir ners.
5. Ibu Nurul Fadhilah Gani, S.Kep.,Ns.,M.Kep selaku Penguji I dan Bapak Dr. Muhaemin, S.Ag.,M.Th.I.,M,Ed selaku Penguji II dalam hal ini Penguji Agama yang telah memberi masukan berupa saran yang sangat membangun kepada penulis dalam menyelesaikan karya tugas akhir ners.
6. Kepada kedua orang tua ku Andi Mula dan Wasila, kepada saudara-saudaraku Andi Rahmat Alfandi, Andi Muh. Rafik, dan Andi Nailah Azizah. Serta seluruh keluarga besar. Terima kasih tak terhingga yang tak bisa diucapkan dengan kata-kata, menjadi support system bagi penulis dalam menghadapi perjuangan menuntut ilmu dan menempuh pendidikan di tanah kelahiran saya tapi seperti diperantauan.
7. Rekan-rekan Mahasiswa(i) Program Studi Profesi Ners, Fakultas Kedokteran dan Ilmu Kesehatan UIN Alauddin Makassar serta semua pihak yang tidak dapat penulis sebutkan satu persatu.

Penulis berharap semoga karya tugas akhir ners ini dapat bermanfaat bagi kemajuan ilmu pengetahuan khususnya pada perkembangan ilmu keperawatan, sehingga kita semua dapat merasakan manfaatnya sebagai praktisi kesehatan. Akhir kata, penulis sangat diharapkan untuk memberikan saran dan kritik yang membangun dalam penulisan tugas akhir ners ini. Wassalamu'Alaikum Wr. Wb.

Makassar, 28 Januari 2022

Penyusun,

Andi Riska Roswati

70900120026

DAFTAR ISI

SAMPUL ..... **i**
HALAMAN SAMPUL ..... **ii**
PERNYATAAN KEASLIAN TUGAS AKHIR NERS ..... **iii**
PERSETUJUAN PEMBIMBING ..... Error! Bookmark not defined.
PENGESAHAN TUGAS AKHIR NERS ..... Error! Bookmark not defined.
KATA PENGANTAR ..... **vi**
DAFTAR ISI ..... **viiii**
ABSTRAK ..... **x**
ABSTRACT ..... **xii**
BAB 1 PENDAHULUAN **1**
1.1 Latar Belakang 1
1.2 Rumusan Masalah 5
1.3 Tujuan 6
BAB II TINJAUAN PUSTAKA **8**
2.1 Konsep Medis 8
2.2 Konsep Asuhan Keperawatan 22
2.2.1 Konsep Teori Keperawatan Terkait 22
2.2.2 Pengkajian Keperawatan 23
2.2.3 Diagnosis Keperawatan 29
2.3 Evidance Based Practice In Nursing (EBPN) 37
BAB III METODE PENELITIAN **40**
3.1 Rancangan Studi Kasus 40
3.2 Subyek Studi Kasus 40
3.3 Fokus Studi Kasus 40
3.4 Instrumen Studi Kasus 41
3.5 Prosedur pengambilan data 41
3.6 Tempat dan Waktu Pengambilan Data Studi Kasus 41
3.7 Analisis Data dan Penyajian Data 42

3.8 Etika Studi Kasus 42
BAB IV LAPORAN KASUS 44
4.1.1 Pengkajian Keperawatan 44
4.1.2 Diagnosis Keperawatan 56
4.1.3 Intervensi Keperawatan 57
4.1.4 Implementasi dan Evaluasi Keperawatan 59
BAB V PEMBAHASAN 64
5.1 Analisis Asuhan Keperawatan 64
5.1.1 Analisis Pengkajian 64
5.1.2 Analisis Diagnosis Keperawatan 67
5.1.3 Analisis Intervensi Keperawatan 68
5.1.4 Analisis Implementasi Keperawatan 70
5.1.5 Analisis Evaluasi Keperawatan 72
5.2 Analisis *Evidance Based Practice In Nursing* 73
5.3 Keterbatasan 74
BAB VI PENUTUP 76
6.1 Kesimpulan 76
6.2 Saran 76
DAFTAR PUSTAKA 80
LAMPIRAN 83

UNIVERSITAS ISLAM NEGERI
ALAUDDIN
MAKASSAR

ABSTRAK

Nama : Andi Riska Roswati

NIM : 70900120026

Judul : Analisis Asuhan Keperawatan pada Pasien Kista Ovarium dengan Masalah Nyeri Akut Post Operasi menggunakan Intervensi Terapi Murottal Al-Qur'an di RSUD Labuang Baji Makassar

Latar Belakang: Data statistik *World Health Organization* (WHO) menunjukkan bahwa hampir semua negara maju yaitu Amerika Serikat, Austria, Inggris, Perancis Rusia memiliki angka kejadian kista ovarium yang tinggi dengan rerata 10 per 100.000 penduduk, kecuali Jepang dengan rerata 6,5 per 100.000 penduduk. Berdasarkan data Survei Demografi Kesehatan Indonesia (SDKI) tahun 2015 kejadian kista ovarium di Indonesia sebesar 37,2% dengan jumlah 23.400 orang dan yang mengalami kematian sebanyak 13.900 orang. Kista ovarium merupakan kantung yang berisi cairan berada di ovarium. Kista ovarium disebabkan oleh gangguan pembentukan hormon pada hipotalamus, hipofisis dan ovarium. fungsi ovarium yang utama yaitu menghasilkan sel telur atau ovum, menghasilkan *hormone* (*progesterone dan estrogen*), dan ikut serta mengatur siklus haid. Salah satu intervensi yang dapat digunakan dalam mengatasi nyeri akibat pengangkatan kista ovarium adalah Terapi Murrotal. Terapi Murrottal adalah rekaman Al-qur'an (pembaca Al-qur'an) yang dilantunkan Al-qur'an. **Tujuan** Untuk menganalisis asuhan keperawatan pada pasien diagnosa medis kista ovarium dengan masalah nyeri akut post operasi menggunakan terapi murottal Al-Qur'an di RSUD Labuang Baji Makassar **Metode:** Desain penelitian ini menggunakan studi kasus yang dilakukan dengan pendekatan *evidence based practice in nursing*. **Hasil:** Terapi murottal terbukti dapat membantu menurunkan atau mengurangi nyeri pada pasien post operasi kista ovarium pada hari pertama post operasi skala nyeri pasien 4 (sedang) dan sampai hari ke-3 skala nyeri pasien menurun ke skala 1 (ringan). Terapi murottal juga membantu pasien merasa lebih rileks sehingga pasien terdistraksi dan tidak berfokus pada rasa nyerinya. Selain intervensi keperawatan lainnya, terapi murottal merupakan terapi yang dapat memberikan efek ketenangan, sehingga sangat baik diberikan pada pasien yang mengalami nyeri. **Kesimpulan:** berdasarkan hasil evaluasi yang dilakukan pada pasien Ny. S berusia 20 tahun yang mengalami kista ovarium post operasi dengan masalah utama nyeri akut diberikan intervensi non-farmakologis yaitu terapi murottal yang diberikan selama 3 hari secara berturut-turut. Efek dari terapi murrotal yang bersifat sedatif memberikan respon berupa ketenanagan emosional, dan relaksasi sehingga pasien mampu mengontrol diri ketika terjadi rasa tidak nyaman yang menyebabkan respon nyeri pun berkurang maka terbukti dapat mengalami penurunan nyeri dan meringis pasien menurun.

Kata Kunci : Kista Ovarium, Nyeri Akut, Terapi Murottal Al-Qur'an

ABSTRACT

Name : Andi Riska Roswati

NIM : 70900120026

Title : Analysis of Nursing Care in Ovarian Cyst Patients with Postoperative Acute Pain Problems using Murottal Al-Qur'an Therapy Interventions at Labuang Baji Hospital Makassar

Background: Statistical data from the World Health Organization (WHO) shows that almost all developed countries, namely the United States, Austria, England, France, Russia have a high incidence of ovarian cysts with an average of 10 per 100,000 population, except for Japan with an average of 6.5 per 100,000. population. Based on data from the Indonesian Demographic Health Survey (IDHS) in 2015, the incidence of ovarian cysts in Indonesia was 37.2% with 23,400 people and 13,900 deaths. An ovarian cyst is a fluid-filled sac in the ovary. Ovarian cysts are caused by impaired hormone production in the hypothalamus, pituitary and ovaries. The main function of the ovaries is to produce eggs or ova, to produce hormones (progesterone and estrogen), and to participate in regulating the menstrual cycle. One of the interventions that can be used to treat pain due to ovarian cyst removal is Murrotal Therapy. Murrottal therapy is a recording of the Qur'an (readers of the Qur'an) sung by the Qur'an. **Objective:** To analyze nursing care in patients with medical diagnosis of ovarian cysts with acute postoperative pain problems using Al-Qur'an murottal therapy at Labuang Baji Hospital Makassar. **Methods:** The design of this study used a case study which was carried out with an evidence-based practice in nursing approach. **Results:** Murottal therapy was proven to help reduce or reduce pain in postoperative ovarian cyst patients on the first postoperative day after the patient's pain scale was 4 (moderate) and until the 3rd day the patient's pain scale decreased to a scale of 1 (mild). Murottal therapy also helps patients feel more relaxed so that patients are distracted and not focus on the pain. In addition to other nursing interventions, murottal therapy is a therapy that can provide a calming effect, so it is very good to be given to patients who experience pain. **Conclusion:** based on the results of the evaluation conducted on the patient, Mrs. S, 20 years old, who had postoperative ovarian cysts with acute pain as the main problem, was given a non-pharmacological intervention, namely murottal therapy which was given for 3 consecutive days. The effect of sedative murrotal therapy provides a response in the form of emotional calm, and relaxation so that the patient is able to control himself when there is discomfort that causes the pain response to decrease.

Keywords: Ovarian Cyst, Acute Pain, Murottal Al-Qur'an Therapy

BAB I

PENDAHULUAN

1.1 Latar Belakang

Kesehatan merupakan salah satu masalah yang dihadapi oleh wanita pada zaman ini khususnya pada kesehatan alat reproduksi. Kesehatan reproduksi adalah keadaan mental, kesejahteraan fisik, dan sosial bukan sekadar tidak adanya penyakit atau kelemahan, semua hal yang berkaitan dengan sistem reproduksi dan fungsi serta prosesnya. Selain berpotensi terpapar penyakit juga berhubungan dengan kehidupan sosialnya, misalnya menikah muda, kurang pendidikan yang cukup, masalah kesehatan reproduksi perempuan, masalah kesehatan kerja, menopause dan masalah gizi. Salah satu masalah kesehatan reproduksi wanita yaitu adanya penyakit kewanitaan atau ginekologi dan salah satu bentuk penyakit reproduksi yang banyak menyerang wanita adalah kista ovarium.

Data statistik *World Health Organization* (WHO) menunjukkan bahwa hampir semua negara maju yaitu Amerika Serikat, Austria, Inggris, Perancis Rusia memiliki angka kejadian kista ovarium yang tinggi dengan rerata 10 per 100.000 penduduk, kecuali Jepang dengan rerata 6,5 per 100.000 penduduk. Berdasarkan data Survei Demografi Kesehatan Indonesia (SDKI) tahun 2015 kejadian kista ovarium di Indonesia sebesar 37,2% dengan jumlah 23.400 orang dan yang mengalami kematian sebanyak 13.900 orang. Angka kematian yang tinggi disebabkan oleh fakta bahwa kista ovarium pada awalnya tidak menunjukkan gejala dan

menyebabkan ketidaknyamanan ketika terjadi metastasis, sehingga mencapai stadium lanjut pada 60-70% pasien (WHO, 2020).

Angka kejadian kista ovarium pada tahun 2013 di provinsi sulawesi selatan mulai dari Januari sampai Desember ada 12 sampai 24 tahun, yaitu 146 orang dengan penyakit ginekologi dan 31 pasien dengan kista ovarium (21,2%), dan dari 25 sampai 44 tahun ada 124 pasien dengan penyakit ginekologi dan 42 pasien dengan ovarium kista .(33,8%), berusia 45-64 tahun dengan jumlah pasien ginekologi maksimal 134, sedangkan pada pasien kista ovarium terdapat 19 (14,1%) berusia 65 tahun ke atas yang tidak menunjukkan kista ovarium (Dinkes, 2013).

Berdasarkan hasil observasi pada saat praktek klinik diruang perawatan Baji Gau RSUD Labuang Baji Makassar, terdapat pasien dengan Kista Ovarium sebanyak 2 orang dalam bulan Juni dengan gejala perut yang terasa penuh dan membesar serta hilang nafsu makan.

Kista ovarium merupakan kantung yang berisi cairan berada di ovarium. Kista ovarium disebabkan oleh kurangnya produksi hormon di hipotalamus, kelenjar pituitari dan ovarium. Fungsi utama ovarium adalah produksi sel telur atau ovarium, produksi hormon (progesteron dan estrogen) dan partisipasi dalam pengaturan siklus menstruasi. Sampai seseorang mencapai menopause, stimulasi hormonal mempengaruhi tubuh ovarium, yang dapat menyebabkan kista atau tumor di ovarium. Kebanyakan orang sering menganggap bahwa penyakit ini tidak penting karena kista ovarium tidak menimbulkan atau merasakan gejala awal serta

kista ovarium tidak terlalu berbahaya, akan tetapi ketika kondiri kista ovarium diketahui membesar maka dapat mengganggu aktivitas sehari-hari dan jika diabaikan atau tidak ditangani dapat berkembang menjadi kanker ovarium (Arifah & Suhartono, 2016).

Kista ovarium dibagi menjadi dua kelompok, yaitu kista ovarium non-neoplastik (fungsional) biasanya jinak dan spontan berkontraksi atau menghilang setelah beberapa bulan. Kista ovarium neoplastik atau proliferatif bersifat ganas dan umumnya memerlukan suatu pembedahan, namun lebih sering terjadi pada Usia reproduktif 15-64 tahun. Kista ovarium ganas umumnya ditemukan pada usia pramenstruasi, dan kista ditemukan pada orang di atas usia 45 tahun (Savitri et al., 2020).

Oleh karena itu kista ovarium merupakan masalah penting yang menyangkut kualitas kesehatan reprodusi wanita, tingginya Risiko kista ovarium yang paling ditakuti adalah mengalami degenerasi ganas, torsi atau puntiran yang menyebabkan perdarahan atau infeksi, nyeri akut, oleh karena itu kista ovarium memerlukan perawatan profesional dan multidisiplin. Untuk mengetahui dan mencegah munculnya kanker ovarium, maka harus dilakukan deteksi dini kanker ovarium dengan pemeriksaan yang lebih lengkap guna melakukan pencegahan keganasan (Kurniawaty, 2019).

Terdapat gejala pada penyakit kista ovarium yaitu hilangnya nafsu makan, kemudian mengalami gejala perut yang terlihat membesar dan terasa penu, mengalami pendarahan yang tidak seperti biasanya, nyeri

pada saat datang bulan dan perut yang terasa sakit serta kembung, sulit buang air kecil dan sebaliknya, merasakan sakit atau nyeri pada saat berhubungan seksual, nyeri pada bagian tubuh punggung bawah, mual dan muntah (Adoranda, 2020).

Setelah dilakukan proses pembedahan kista ovarium maka diagnosis keperawatan yang dapat terjadi pada pasien post operasi menyajikan masalah yang berhubungan dengan nyeri. Nyeri post operasi disebabkan oleh faktor sensorik yang berhubungan dengan kerusakan jaringan dan dapat juga dipengaruhi oleh faktor psikososial pasien. Kerusakan jaringan menyebabkan nyeri, yang menyebabkan pasien bergerak dan merespon rangsangan nyeri. Nyeri post operasi sering diakibatkan oleh kerusakan jaringan atau luka operasi akibat sayatan bedah, serta stimulasi mekanis pada luka yang menghasilkan mediator nyeri kimiawi dalam tubuh (Smeltzer & Bare, 2013)

Terapi yang dapat digunakan untuk mengatasi nyeri akibat pengangkatan kista ovarium adalah Terapi Murrotal. Terapi Murrottal adalah rekaman Al-qur'an (pembaca Al-qur'an) yang dilantunkan Al-qur'an. Meskipun pembacaan Al- qur'an mengandung unsur suara manusia, namun suara manusia adalah alat penyembuhan luar biasa dan alat yang sangat mudah diakses yang dilantunkan selama 10 sampai 15 menit. Suara mengurangi hormon stress, mengaktifkan endorfin alami, meningkatkan relaksasi, mengalihkan dari rasa nyeri maupun kecemasan, ketakutan dan ketegangan, meningkatkan sistem kimia tubuh untuk

menurunkan tekanan darah, pernapasan, detak jantung, denyut nadi dan gelombang otak (Kuncoro, 2015).

Mendengarkan Murottal Al-Qur'an adalah salah satu cara kita berdo’a dan beribadah. Doa serta penyembahan menciptakan hubungan yang baik dengan Tuhan, yang membantu kita menghilangkan rasa nyeri dan keraguan. Ini membuat kita merasa lebih aman, lebih tenang, lebih terlindungi, dan lebih pasrah. Kondisi seperti itu memudahkan kita untuk mengalihkan rasa nyeri. Sebagaimana dijelaskan dalam Q.S Al-Isra`: 82

وَنُنَزِّلُ مِنَ ٱلْقُرْءَانِ مَا هُوَ شِفَآءٌ وَرَحْمَةٌ لِّلْمُؤْمِنِينَ وَلَا يَزِيدُ ٱلظَّٰلِمِينَ إِلَّا خَسَارًا ٨٢

Terjemah-Nya :
Dan kami turunkan dari Al-Qur’an (sesuatu) yang menjadi penawar dan rahmat bagi orang yang beriman, sedangkan bagi orang yang zalim (Al-Qur’an itu) hanya akan menambah kerugian (*Al-Qur’an Kemenag RI*, 2019).

Berdasarkan dari data tersebut, maka penulis tertarik mengangkat karya tulis ini dengan judul “Analisis Asuhan Keperawatan pada Pasien Kista Ovarium dengan Masalah Nyeri Akut Post Operasi menggunakan Intervensi Terapi Murottal Al-Qur’an di RSUD Labuang Baji Makassar”.

1.2 Rumusan Masalah

Berdasarkan latar belakang diatas, maka rumusan masalah pada penulisan Karya Tulis Ilmiah ini adalah bagaimana analisis asuhan keperawatan pada pasien diagnosa medis kista ovarium dengan masalah nyeri akut post operasi menggunakan intervensi terapi murottal Al-Qur’an di RSUD Labuang Baji Makassar.

1.3 Tujuan

1.3.1 Tujuan Umum

Untuk menganalisis asuhan keperawatan pada pasien diagnosa medis kista ovarium dengan masalah nyeri akut post operasi menggunakan terapi murottal Al-Qur'an di RSUD Labuang Baji Makassar

1.3.2 Tujuan Khusus

a. Untuk menganalisis pengkajian pada pasien diagnosa medis kista ovarium dengan masalah nyeri akut post operasi di RSUD Labuang Baji Makassar
b. Untuk menganalisis diagnosis keperawatan pada pasien diagnosa medis kista ovarium dengan masalah nyeri akut post operasi di RSUD Labuang Baji Makassar
c. Untuk menganalisis intervensi keperawatan pada pasien diagnosa medis kista ovarium dengan masalah nyeri akut post operasi di RSUD Labuang Baji Makassar
d. Untuk menganalisis implementasi keperawatan pada pasien diagnosa medis kista ovarium dengan masalah nyeri akut post operasi di RSUD Labuang Baji Makassar
e. Untuk menganalisis evaluasi keperawatan pada pasien diagnos medis kista ovarium dengan masalah nyeri akut post operasi di RSUD Labuang Baji Makassar

UNIVERSITAS ISLAM NEGERI
ALAUDDIN
M A K A S S A R

f. Untuk menganalisis asuhan keperawatan pada pasien diagnosa medis kista ovarium dengan masalah nyeri akut post operasi di RSUD Labuang Baji Makassar

1.4 Manfaat

1.4.1 Manfaat Teoritis

Manfaat atau nilai teoritis tugas akhir ini diharapkan dapat digunakan untuk melaksanakan pembelajaran praktik keperawatan untuk meningkatkan mutu pelayanan keperawatan yang khususnya dalam lingkup keperawatan maternitas, dan suatu proses pembelajaran saat melakukan praktik Asuhan Keperawatan pada pasien diagnosa medis kista ovarium dengan masalah nyeri akut post operasi menggunakan terapi murottal Al-Qur'an di RSUD Labuang Baji Makassar

1.4.2 Manfaat Aplikatif

Manfaat yang bisa diterapkan dalam tugas akhir ners ini diharapkan dapat digunakan pada intervensi dengan masalah nyeri akut pada pasien post operasi pengangkatan kista ovarium.

UNIVERSITAS ISLAM NEGERI
ALAUDDIN
M A K A S S A R

BAB II

TINJAUAN PUSTAKA

2.1 Konsep Medis

2.1.1 Definisi

Kista ovarium adalah pertumbuhan sel berlebih/abnormal pada ovarium yang membentuk kista. Kista ovarium secara fungsional adalah kista yang dapat bertahan dari siklus menstruasi sebagai respons terhadap aksi hormonal. Kista ovarium merupakan gejala khas wanita yang ditandai dengan adanya akumulasi cairan yang terbungkus membran ovarium (Darmayanti & Nashori, 2021).

Kista ovarium adalah struktur abnormal seperti kantung yang dapat tumbuh dimana saja ditubuh. Kantung yang berisi cair, zat gas, maupun semi-padat. Kista ovarium memiliki dinding luar kapsul yang mirip kapsul jinak yang berisi zat cair atau semi cair (Nugroho, 2015).

Menurut ulasan penulis, kista ovarium adalah tumor jinak yang menyebabkan benjolan abnormal di perut bagian bawah dan mengandung cairan abnormal seperti udara, nanah, dan cairan kental.

2.1.2 Etiologi

Kista ovarium disebabkan oleh penghancuran (pembentukan) hormon di hipotalamus, kelenjar pituitari, dan ovarium. Faktor-faktor yang mempengaruhi perkembangan kista termasuk akumulasi kelebihan lemak atau lemak kurang sehat yang mencegah terjadinya zat lemak dipecah selama metabolisme, meningkatkan risiko pertumbuhan kista, dan faktor

gen (Andang, 2013).Menurut Susianti (2017) penyebab dari kista ovarium belum diketahui secara pasti, tetapi ada beberapa faktor pendukung yang menyebabkan kista ovarium antara lain :

a. Gangguan Hormon

Terlalu banyak atau meningkat hormone estrogen serta progesteron dapat memicu kista ovarium. Menggunakan pil KB yang mengandung estrogen dan progestin, yang dikenal sebagai pil KB atau alat kontrasepsi dalam rahim (IUD), dapat mengurangi risiko Anda terkena kista ovarium.

b. Faktor Gen

Dalam tubuh manusia itu, terdapat gen yang dapat menyebabkan kanker yang disebut protoonkogen. Gen protoonkogen merespons paparan karsinogen (makanan, lingkungan, bahan kimia), paparan radiasi, dan polusi.

c. Pengobatan Infertilitas

Pengobatan infertilitas dengan mengkonsumsi obat kesuburan dilakukan induksi ovulasi dengan gonadotropin. Gonadotropin terdiri dari FSH dan LH dapat menjadi pemicu kista berkembang.

d. Hipotiroid

Hipotiroid merupakan kondisi dimana terjadi penurunan sekresi hormon tiroid yang dapat menyebabkan kelenjar pituitari memproduksi TSH (Thyroid Stimulating Hormone) lebih sehingga kadar TSH dapat

meningkat. TSH merupakan faktor yang memfasilitasi perkembangan kista ovarium folikel.

e. Faktor Usia

Kista ovarium jinak terjadi pada wanita yang usia reproduksi. Risiko terjadinya kista ovarium ganas lebih tinggi pada kelompok wanita yang memasuki masa menopause 50-70 tahun. Ketika seorang Wanita memasuki menopause, ovarium menjadi tidak aktif dan karena tingkat aktivitas yang rendah pada wanita yang menopause maka kista akan berkembang.

f. Faktor Lingkungan

Perubahan pola struktural dari masyarakat agraris kemasyarakat industry telah memberikan kontribusi yang signifikan terhadap perubahan gaya hidup, pola kelahiran dan sosial ekonomi, gaya hidup berubah yang bisa mempengaruhi pola makan. Artinya, lemak tinggi dan rendah serat, konsumsi alkohol, merokok, paparan kontaminasi asap rokok, stress dan aktivitas ataupun berolahraga yang kurang dapat menyebabkan perkembangan penyakit.

2.1.3 Klasifikasi

Menurut Nugroho (2015), klasifikasi kista ovarium, yaitu :

1) Tipe Kista Normal

Jenis Kista normal atau yang biasa disebut dengan kista fungsional. Kista berasal dari sel telur dan korpus luteum, yang terjadi secara bersamaan dengan siklus haid normal.

Kista fungsional biasanya tumbuh setiap bulan dan pecah selama pembuahan, melepaskan sel telur yang siap dibuahi oleh sperma. Setelah pecah, kista fungsional menjadi kista folikel yang menghilang bersamaan dengan menstruasi. Kista fungsional meliputi: kista folikel dan kista korpus luteum. Tidak mengganggu atau menyebabkan gejala, yang hilang dengan sendirinya dalam 6-8 minggu.

2) Tipe Kista Abnormal

a. Kistadenoma

Kistadenoma adalah kista yang berasal dari luar ovarium. Biasanya jinak, tetapi dapat menyebar dan menyebabkan rasa sakit atau nyeri muncul.

b. Kista coklat (endometrioma)

Kista ini disebut kista coklat karena berisi timbunan darah yang berwarna coklat hitam yang merupakan endometrium yang tidak pada tempatnya.

c. Kista dermoid

Kista dermoid adalah kista yang berisi berbagai bagian tubuh, seperti rambut, kuku, lemak, kulit, dan gigi. Kista dermoid dapat ditemukan di kedua bagian ovarium. Kista dermoid ini kecil dan tidak menimbulkan suatu gejala.

UNIVERSITAS ISLAM NEGERI
ALAUDDIN
M A K A S S A R

d. Kista endometriosis

Kista endometriotik adalah kista berkembang karena dari lapisan rahim berada pada luar rahim. Kista biasanya berkembang setiap bulan saat lapisan rahim tumbuh, menyebabkan rasa sakit yang parah, terutama saat menstruasi dan infertilitas.

e. Kista hemorhage

Kista hemoragik adalah kista fungsional dengan perdarahan yang menyebabkan nyeri pada satu sisi perut bagian bawah.

f. Kista lutein

Kista lutein adalah jenis kista yang sering terjadi selama kehamilan. Kista lutein sejati biasanya timbul dari hematoma luteal. Ada dua jenis kista lutein, kista membran dan kista granular:

1) Kista theka lutein

Biasanya bilateral dan berisi cairan bening berwarna kuning pucat. Kista ini sering hidup berdampingan dengan beberapa ovarium, tahi lalat, koriokarsinoma, terapi hCG, dan klomifen sitrat. Tidak menimbulkan banyak keluhan dari kista ini. Secara umum, pembedahan untuk mengangkat kista tidak diperlukan karena kista dapat sembuh dengan sendirinya setelah menghilangkan tahi lalat, mengobati koriokarsinoma, dan menghentikan

stimulasi ovulasi dengan klomifen. Namun, jika kista pecah dan ada perdarahan ke dalam rongga peritoneum, laparotomi diperlukan untuk menyelamatkan pasien.

2) Kista granulosa lutein

Kista granulosa adalah hipertrofi ovarium non-neoplastik. Setelah ovulasi, dinding sel galloth mengalami pembentukan hormon luteinizing. Pada tahap selanjutnya dari angiogenesis baru, darah terkumpul di tengah rongga, membentuk badan hemoragik. Reabsorpsi darah ini menyebabkan pembentukan kista luteal. Kista lutein yang persisten dapat menyebabkan nyeri lokal dan ketegangan di dinding perut dengan amenore atau keterlambatan menstruasi yang menyerupai karakteristik kehamilan ektopik. Kista lutein juga dapat menyebabkan torsi ovarium, menyebabkan nyeri hebat dan pendarahan.

g. Kista polikistik ovarium

Kista ovarium polikistik adalah kista yang berkembang karena kista tidak terus pecah dan berovulasi. Kista polikistik ovarium terjadi setiap bulan, Ovarium bisa membesar karena akumulasi kista. Kista ovarium polikistik berkepanjangan dan wajib diangkat melalui pembedahan untuk menghindari iritasi dan nyeri.

UNIVERSITAS ISLAM NEGERI
ALAUDDIN
M A K A S S A R

2.1.4 Patofiologi

Menurut Prawirohardjo (2017) fungsi ovarium normal tergantung pada banyaknya hormon, dan gangguan hormonal dapat mengganggu fungsi ovarium. Jika tubuh wanita tidak menghasilkan jumlah hormon hipofisis yang dibutuhkan, ovarium tidak akan berfungsi dengan baik.

Kista ovarium yang berkembang sebagai hasil proses ovulasi normal disebut kista fungsional dan selalu jinak. Kista adalah kista fase folikular dan luteal, kadang-kadang disebut kista kultana. Kista ovarium ini dapat dirangsang oleh *gonadotropin* seperti FSH dan HCG. Kista fungsional multipel dapat terbentuk karena stimulasi gonadotropin atau hipersensitivitas gonadotropin pada koriokarsinoma gestasional (mol hidatidosa dan koriokarsinoma) dan terkadang gangguan multipel dengan diabetes. HCg dapat menyebabkan kondisi yang disebut hiperaktif lutein. Pasien yang menjalani pengobatan kesuburan, obat kesuburan, gonadotropin (FSH dan LH), atau, dalam beberapa kasus, klomifen sitrat, dapat mengembangkan sindrom hiperstimulasi ovarium, terutama dengan pemberian HCG (Williams, 2015).

Kista neoplastik yang berlebihan menyebabkan pertumbuhan ovarium yang tidak terkendali, yang bisa jinak atau ganas. Neoplasma ganas muncul dari semua jenis sel dan jaringan yang berbeda. Tumor ganas paling sering disebabkan oleh epitel superfisial (mesothelium), dan sebagian besar lesi sebagian kistik. Jenis kista jinak yang menyerupai keganasan tersebut adalah kistadenoma serosa dan

musinosa. Tumor ovarium ganas lainnya dapat terdiri dari daerah kistik, jenis tumor granulomatosa pada tali kelamin. Sel germinal primordial dan tumor sel germinal. Teratoma berasal dari tumor, sel germinal yang mengandung unsur dari tiga lapisan germinal. Ektoderm, endoderm dan mesoderm (Williams, 2015).

2.1.5 Manifetasi Klinis

Menurut Nugroho (2015), dalam manifestasi klinis kista ovarium, sebagian besar wanita dengan kista ovarium tidak menunjukkan gejala untuk jangka waktu tertentu. Namun, beberapa mengalami gejala yang bisa muncul sebagai berikut:

1. Nyeri pada saat menstruasi,
2. Nyeri di perut bagian bawah,
3. Nyeri ketika berhubungan seksual,
4. Sakit punggung biasanya menyebar secara radial di atas kaki,
5. Kadang disertai nyeri saat buang air kecil atau besar,
6. Siklus haid tidak teratur, bisa jadi jumlah darah yang keluar lebih banyak.

2.1.6 Penatalaksanaan Medis

Kondisi yang perlu diperhatikan saat mengelola atau merawat operasi kista ovarium, seperti usia pasien dan ukuran kista. Jika kista berukuran kurang dari 5 cm dan tidak ada tanda-tanda proses ganas pada ultrasonografi, kista biasanya dioperasi secara laparoskopi dengan laparoskop dimasukkan ke dalam rongga panggul melalui sayatan kecil

di dinding perut. Jika kista besar, biasanya diangkat dengan laparotomi. Teknik yang digunakan adalah anestesi umum, yang dapat memeriksa kista atau memasukkan pemeriksaan patologis ke dalam proses keganasan.

Pada saat pembedahan, kista ovarium harus segera dibuka untuk menentukan tumor tersebut jinak atau ganas. Situasinya tidak dapat dikonfirmasi, ahli patologi harus memeriksa produk beku (bagian). Kista ovarium yang mengalami keganasan maka dilakukan pembedahan dengan histerektomi atau salpingooforektomi bilateral (Kenny & Helen, 2017).

2.1.7 Pemeriksaan Penunjang

Kista ovarium tumor berkembang terlepas dari apakah tumor itu jinak atau ganas. Pemeriksaan dan analisis yang cermat terhadap gejala yang ditemukan dapat lebih meyakinkan untuk menegakkan diagnosa (Andang, 2013). Metode yang dapat dilakukan untuk menegakkan diagnosa antara lain:

a. Laparoskopi

Laparoskopi adalah teknik untuk mengamati bagian perut dalam tanpa prosedur bedah besar. Laparoskopi untuk menentukan apakah tumor berasal dari ovarium dan untuk menentukan jenis tumor

b. Ultrasonografi

Ultrasound (USG) adalah alat pemeriksaan yang menggunakan gelombang ultrasonik (gelombang suara) yang dipancarkan dari

sebuah transduser. Ultrasonografi menentukan lokasi perut, jenis tumor, batas tumor, dan apakah cairan jernih

c. Foto Rontgen

Rontgen adalah metode pemeriksaan yang menggunakan radiasi elektromagnetik untuk membuat gambar tubuh. Pemeriksaan rontgen untuk menentukan adanya hidrotoraks. Pada kista dermoid, tumor memiliki gigi.

d. Pemeriksaan CA-125

Memeriksa tingkat protein dalam darah yang disebut CA-125. Kadar CA-125 pada pasien dengan kista ovarium dapat meningkat selama mengalami fase subur, meskipun tidak ada bukti keganasan. Namun, tahap pengujian CA-125 biasanya dilakukan pada wanita yang berisiko mengembangkan proses ganas. Nilai CA-125 yang khas adalah 0-35u/ml (Prawirohardjo, 2014).

Berdasarkan pernyataan diatas bisa dikaitkan bahwa, perlu diketahui islam telah mengenal beberapa penyakit sebelum perkembangan teknologi dan pengetahuan terdapat beberapa penyakit didalam tubuh manusia, salah satunya adalah penyakit yang berhubungan dengan rahim wanita yaitu kista ovarium, Sebagaimana telah terbukti dengan adanya firman Allah SWT, Q.S. Ar-Rad/13:8

ٱللَّهُ يَعۡلَمُ مَا تَحۡمِلُ كُلُّ أُنثَىٰ وَمَا تَغِيضُ ٱلۡأَرۡحَامُ وَمَا تَزۡدَادُۖ وَكُلُّ شَيۡءٍ عِندَهُۥ بِمِقۡدَارٍ ٨

Terjemah-Nya :
"Allah mengetahui apa yang dikandung oleh setiap perempuan, apa yang kurang sempurna, serta apa yang bertambah di dalam rahim. Dan segala sesuatu ada ukuran di sisi-Nya" (*Al-Qur'an Kemenag RI*, 2019)

Ayat tersebut membuktikan bahwa kekuasaan Allah SWT, ilmu-Nya yang luas serta mencakup dari segala yang kecil dan besar. Allah SWT menentukan jenis ayat atau mukjizat yang diturunkan-Nya kepada setiap rasul-rasul. Salah satunya yaitu pengetahuan dimiliki-Nya adalah tentang bagaimana kandungan dan segala sesuatu yang kualitas baik.

2.1.8 Komplikasi

Menurut Sarwono Prawirohardjo (2014) komplikasi yang dapat terjadi pada kista ovarium yaitu:

a. Pertumbuhan kista ovarium

Ketika ada tumor diperut bagian bawah yang bisa menyebabkan pembesaran pada perut. Tekanan pada organ disekitannya disebabkan oleh ukuran tumor dan letak tumor yang ada di perut. Pada saat tumor menekan kandung kemih dapat menyebabkan gangguan buang air kecil, tetapi kista besar yang terletak bebas dirongga perut dapat menyebabkan pembengkakan kaki hanya dengan perasaan berat diperut.

b. Akibat aktivitas hormonal kista ovarium

Tumor ovarium tidak mengubah pola menstruasi, kecuali tumor tersebut yang mensekresi hormon.

c. Akibat komplikasi kista ovarium

1) Perdarahan ke dalam kista

Perdarahan kedalam kista ini terjadi sedikit demi sedikit, sehingga menyebabkan kista mulai besar, memperlebar luka dan

hanya menimbulkan gejala klinis ringan. Namun, jika pendarahannya cukup berat, kista dapat berkembang dengan cepat dan menyebabkan perut terasa sakit.

2) Torsio atau putaran tangkai

Torsio terjadi pada tumor bertangkai dengan diameter 5 cm atau lebih besar. Torsio melibatkan ovarium, tuba fallopi atau ligamentum rotundum pada uterus. Ketika dipertahankan torsi dapat berkembang menjadi peritonitis, infark, serta kematian. Torsi unilateral dan berhubungan dengan kista, karsinoma, massa yang tidak melekat atau yang dapat muncul pada ovarium normal. Torsi sering terjadi pada wanita usia reproduksi, Gejala meliputi nyeri hebat yang tiba-tiba dikuadran abdomen bawah, demam, mual dan muntah, dan peningkatan sel darah putih.

3) Infeksi pada tumor

Jika ini terjadi didekat tumor, sumber mikroba atau kuman pathogen.

4) Robek dinding kista

Terjadi pada torsi tangkai, akan tetapi bisa juga akibat cedera, seperti jatuh atau pukulan pada perut dan lebih sering terjadi selama melakukan hubungan seksual. Jika terjadi robekan kista disertai hemoragi yang timbul secara akut, maka perdarahan bebas berlangsung keuterus kedalam rongga peritoneum dan

menimbulkan rasa nyeri terus menerus dan disertai tanda-tanda abdomen akut.

5) Perubahan keganasan

Setelah tumor diangkat perlu dilakukan pemeriksaan mikroskopis terhadap kemungkinan perubahan keganasan. Adanya asites yang mencurigakan, Massa kista ovarium berkembang setelah masa menopause sehingga besar kemungkinan untuk berubah menjadi kanker (maligna).

UNIVERSITAS ISLAM NEGERI
ALAUDDIN
MAKASSAR

2.1.9 Penyimpangan KDM

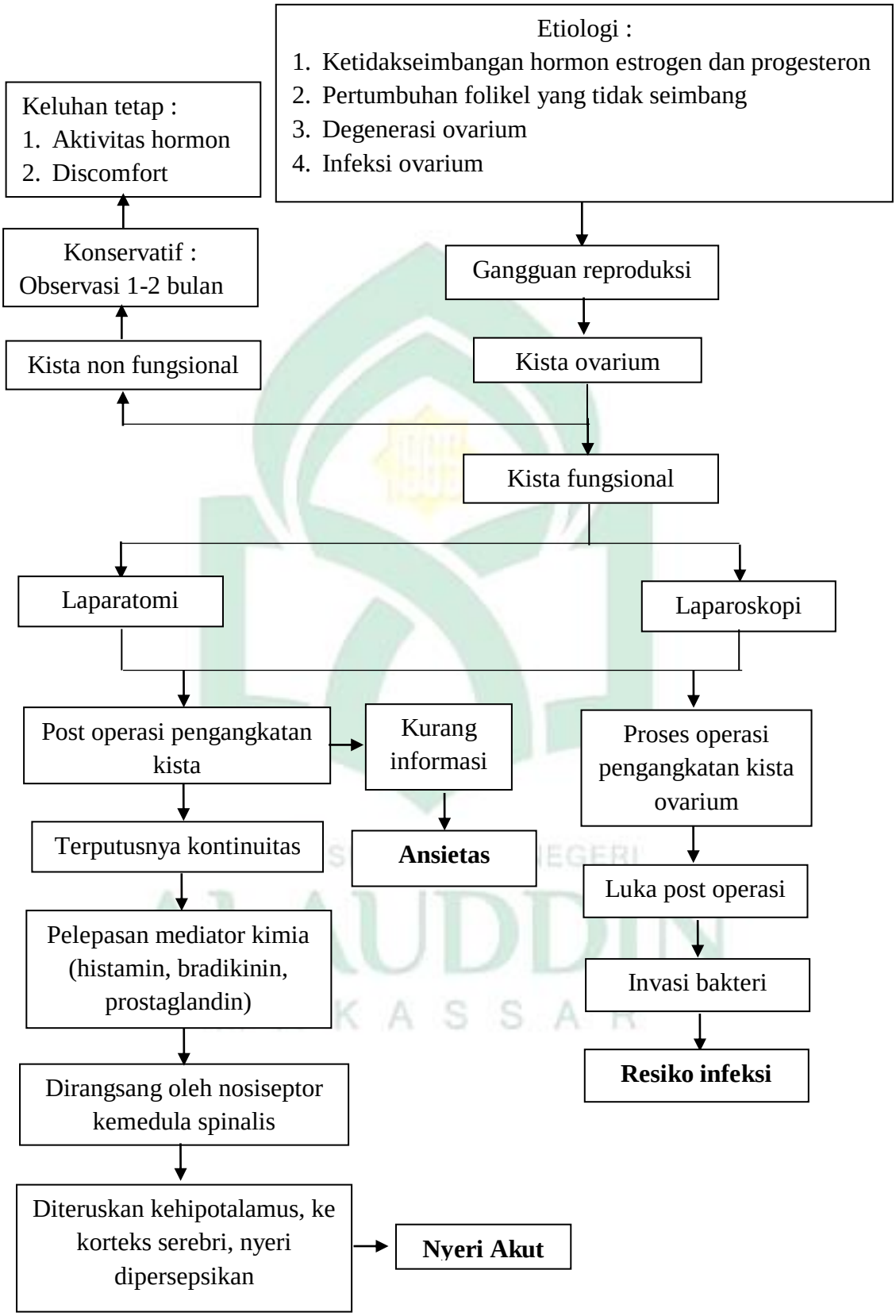

2.2 Konsep Asuhan Keperawatan

2.2.1 Konsep Teori Keperawatan Terkait

Penulis memilih teori Kolcaba karena sejalan dengan intervensi yang diberikan oleh pasien, dimana tujuan dari intervensi adalah memberikan rasa lega dan mengurangi nyeri. Oleh karena itu, teori Kolcaba sangat cocok implementasikan intervensi ini yang bertujuan untuk mengurangi dan menghilangkan rasa sakit yang dialami pasien akibat operasi pengangkatan kista ovarium.

Katharine Kolcaba (nama lengkap Arnold Katharine) lahir pada 8 Desember 1944 di Cleveland, Ohio. Pada tahun 1965 Kolcaba menerima gelar dalam Keperawatan dan pada tahun 1987 menyelesaikan program RN-ke-MSN yang mengkhususkan diri dalam gerontologi di Franci Spain Bolton Nursing School di Case Western Reserve University. Sebelum kembali ke sekolah, pengalaman klinis Kolcaba adalah perawatan bedah medis, perawatan di rumah, dan perawatan jangka panjang (Risnah, 2021).

Katharine Kolcaba mengembangkan teorinya, teori kenyamanan, pada tahun 1990. Ini adalah teori rentang menengah dengan konsep dan proposisi terbatas, tingkat abstraksi yang rendah, dan aplikasi yang sangat mudah untuk layanan keperawatan. Teori kenyamanan mengandaikan kenyamanan sebagai kebutuhan untuk semua. Kenyamanan merupakan kebutuhan dari orang sehat kepada orang

sakit, dan kenyamanan merupakan langkah terakhir dalam perilaku perawatan tindakan terapeutik bagi pasien (Risnah, 2021).

Kolcaba dikatakan sebagai institusi khusus yang berkaitan erat dengan konsep ilmu keperawatan. Perawat melakukan intervensi dalam penilaian kenyamanan dan memberikan kenyamanan kepada pasien dan keluarga mereka. Kaitan antara trauma dan edukasi adalah memberikan perlindungan dan kenyamanan perawatan pasien sehubungan dengan keluhan yang dirasakan pasien, melalui pemberian pengobatan klinis dengan cara memberikan intervensi keperawatan terapi Murottal untuk menurunkan nyeri akut pada pasien dengan mengutamakan nilai-nilai keislaman.

Tingkat kenyamanan terbagi menjadi tiga yaitu relief (kelegaan) dimana pasien memerlukan kebutuhan kenyamanan yang spesifik, ease (ketentraman) yaitu terbebas dari rasa ketidaknyamanan atau meningkatkan rasa nyaman, dan transcendence yaitu mampu mentoleransi atau dapat beradaptasi dengan ketidaknyamanan.

2.2.2 Pengkajian Keperawatan

Pengkajian keperawatan merupakan tahap yang paling awal dan dasar di dalam proses asuhan keperawatan selain itu adalah tahap yang paling menentukan bagian tahap selanjutnya, kemampuan dalam mengidentifikasi masalah kesehatan yang ada di tahap ini akan menentukan diagnosis keperawatan oleh karena itu tahap pengkajian

harus dilakukan dengan cermat dan teliti sehingga seluruh kebutuhan perawatan pada klien dapat teridentifikasi (Nursalam, 2016).

a. Data Subyektif

1) Identitas pasien

Meliputi : Nama pasien, umur, agama, Pendidikan, suku/bangsa, pekerjaan, identitas orang tua

2) Alasan Kunjungan

a) Keluhan Utama

Keluhan utama harus dijelaskan secara singkat dan jelas, dikaji sesuai dengan yang dirasakan pasien untuk mengetahui masalah utama yang dialami pasien mengenai kesehatan reproduksi.

b) Riwayat Kesehatan

(1) Riwayat kesehatan yang lalu

Dalam pengkajian riwayat kesehatan yang lalu untuk mengetahui penyakit yang dulu pernah diderita sehingga mempengaruhi penyakit yang dialami dan bisa memperburuk penyakit yang diderita saat ini.

(2) Riwayat kesehatan sekarang

Dalam pengkajian riwayat penyakit sekarang untuk mengetahui kemungkinan alasan yang menyebabkan terjadinya keluhan diderita yang berhubungan dengan gangguan reproduksi terutama pada penyakit kista ovarium.

(3) Riwayat kesehatan keluarga

Dalam Riwayat Kesehatan keluarga ini untuk mengetahui kemungkinan adanya pengaruh penyakit keluarga terhadap gangguan kesehatan pasien.

c) Riwayat Perkawinan

Pada Riwayat perkawinan meliputi informasi mengenai status pernikahan seperti: berapa kali menikah, pada umur berapa nikah

dan lama pernikahan.

d) Riwayat menstruasi

Pada Riwayat menstruasi untuk mengetahui tentang menarche disaat umur berapa, lama menstruasi, banyak menstruasi, siklus, sifat dan warna darah, *disminorhoe* atau tidak dan *flour albus* atau tidak. Perlu diketahui untuk mengetahui ada tidaknya kelainan sistem reproduksi sehubungan dengan menstruasi.

e) Riwayat kehamilan, persalinan dan nifas yang lalu

Pada Riwayat kehamilan, persalinan dan nifas yang lalu

f) Riwayat KB

Riwayat KB dikaji untuk mengetahui alat kontrasepsi yang digunakan hingga sekarang sehingga kemungkinan menjadi penyebab atau berpengaruh pada penyakit yang diderita saat ini.

g) Pola Pemenuhan Kebutuhan Sehari-hari

(1) Nutrisi

Nutrisi terkait bagaimana pola makan pasien, pasien suka memakan makanan yang cepat saji, atau yang belum dimasak atau mentah dan apakah ibu suka meminum minuman beralkohol karena dapat menjadi salah satu penyebab pertumbuhan tumor dalam tubuh.

(2) Eliminasi

Pada pasien yang mengalami gangguan pola fungsi sekresi yaitu kebiasaan buang air besar meliputi frekuensi, jumlah, konsistensi dan bau serta kebiasaan air kecil meliputi frekuensi, jumlah, dan warna.

(3) Hubungan seksual

Hubungan seksual dapat dikaji untuk mengetahui gangguan kesehatan reproduksi, apakah terdapat keluhan ketika melakukan hubungan seksual.

(4) Pola istirahat tidur

Selama sakit pola istirahat tidur pasien tetap untuk mengetahui pasien beristirahat dengan cukup atau tidak.

(5) Personal *hygiene*

Personal *hygiene* dapat untuk mengetahui bagaimana ibu menjaga kebersihan tubuh terutama pada daerah genetalianya.

(6) Aktivitas

Aktivitas pasien dapat dikaji sebagai data yang menggambarkan bagaimana pola aktivitas pasien setiap harinya dan pengaruh aktivitas terhadap kesehatan pasien

a. Data Objektif

1) Pemeriksaan umum

a) Keadaan umum : untuk melihat keadaan umum pasien

b) Tingkat kesadaran : untuk menilai kesadaran pasien termaksud apakah pasien mengalami penurunan kesadaran atau tidak

c) TTV : meliputi tekanan darah, nadi, pernafasan, serta temperatur/ suhu.

2) Pemeriksaan Fisik

Pemerikasaan fisik dilakukan secara head to toe :

a) Kepala : bentuk kepala, kebersihan kepala, keadaan rambut rontok atau tidak

b) Muka : keadaan muka edema atau tidak, pucat

c) Mata : keadaan mata sklera ikterik atau tidak, konjungtiva anemis atau tidak, tidak ada nyeri tekan

d) Hidung : keadaan hidung simetris atau tidak, ada infeksi atau tidak, terdapat cuping hidung atau tidak

e) Telinga : apakah ada penumpukan sekret atau tidak, terdapat nyeri tekan atau tidak

f) Mulut	:	mukosa bibir pecah-pecah atau tidak, keadaan berlubang atau tidak, stomatitis atau tidak
g) Leher	:	pasien mengalami pembesaran kelenjar tiroid atau tidak, vena jugularis atau tidak, dan limfe
h) Ketiak	:	apakah ada pembesaran kelenjar limfe atau tidak
i) Dada	:	kesimetrisan dada kiri dan kanan, apakah terdapat benjolan atau tidak
j) Abdomen	:	bentuk abdomen simetris atau tidak, keadaan luka bekas operasi dan pembesaran pada perut, berapa jumlah jahitan setelah operasi
k) Ekstremitas atas	:	melihat keadaan turgor baik atau tidak, sianosis atau tidak, ikterik atau tidak
l) Ekstremitas bawah	:	keadaan turgor baik atau tidak, sianosis tidak, refleks patella positif atau tidak, oedem atau tidak
m) Genetalia	:	Untuk mengetahui apakah ada kelainan, ataupun pengeluaran cairan yang abnormal.

UNIVERSITAS ISLAM NEGERI
ALAUDDIN
M A K A S S A R

h) Pemeriksaan Penunjang

Untuk menegakkan suatu diagnosa penyakit dengan cara melakukan pemeriksaan penunjang atau laboratorium untuk mendukung diagnosa medis, kemungkinan terjadinya komplikasi, kelainan dan penyakit.

2.2.3 Diagnosis Keperawatan

Berdasarkan pada buku (SDKI, 2017), beberapa masalah keperawatan yang muncul pada kasus kista ovarium yaitu:

1. Nyeri akut

Definisi

Pengalaman sensorik atau emosional yang berhubungan dengan kerusakan jaringan actual atau fungsional dari interaksi ringan hingga berat yang berkembang secara tiba-tiba atau lambat dan berlangsung kurang 3 bulan

Penyebab

1) Agen pencedera fisiologis (mis. Inflamasi, iskemia, neoplasma)
2) Agen pencedera kimiawi (mis. Terbakar, bahan kimia iritan)
3) Agen pencedera fisik (mis. Abses, amputasi, terbakar, terpotong, mengangkat berat, prosedur operasi, trauma, latihan fisik berlebihan)

Gejala dan Tanda Mayor

Subjektif

Mengeluh Nyeri

Objektif

1) Nampak meringis
2) Bersikap protektif (mis. Posisi menghindari nyeri)
3) Nampak gelisah
4) Nadi meningkat
5) Sulit tidur

Gejala dan tanda Minor

Subjektif

Tidak tersedia

Objektif

1) Tekanan darah meningkat
2) Pola napas berubah
3) Nafsu makan berubah
4) Proses berfikir terganggu
5) Menarik diri
6) Berfokus pada diri sendiri
7) Diaphoresis

Kondisi klinis terkait

1) Kondisi pembedahan
2) Cedera traumatis
3) Infeksi
4) Sindrom korener akut
5) Glaucoma

UNIVERSITAS ISLAM NEGERI
ALAUDDIN
M A K A S S A R

2. Ansietas

Definisi

Kondisi emosi dan pengalaman subyektif individu terhadap objek yang tidak jelas dan spesifik akibat antisipasi bahaya yang memungkinkan individu melakukan tindakan untuk menghadapi ancaman

Penyebab

1) Krisis situasional
2) Kebutuhan tidak terpenuhi
3) Krisis maturasional
4) Ancaman terhadap konsep diri
5) Ancaman terhadap kematian
6) Kekhawatiran mengalami kegagalan
7) Disfungsi sistem keluarga
8) Hubungan orang tua-anak tidak memuaskan
9) Faktor keturunan (temperamen mudah teragitasi sejak lahir)
10) Penyalahgunaan zat
11) Terpapar bahaya lingkungan (mis. Toksin, polutan dan lain-lain)
12) Kurang terpapar informasi

Gejala dan Tanda Mayor

Subjektif

1) Merasa bingung

2) Merasa khawatir dengan akibat dari kondisi yang dihadapi

3) Sulit berkonsentrasi

Objektif

1) Tampak gelisah

2) Tampak tegang

3) Sulit tidur

Gejala dan Tanda Minor

Subjektif

1) Mengeluh pusing

2) Anoreksia

3) Palpitasi

4) Merasa tidak berdaya

Objektif

1) Frekuensi nafas meningkatm frekuensi nadi meningkat

2) Tekanan darah meningkat

3) Diaforesis

4) Tremor

5) Muka tampak pucat

6) Suara bergetar

7) Kontak mata buruk

8) Sering berkemih

9) Berorientasi pada masa lalu

Kondisi Klinis Terkait

UNIVERSITAS ISLAM NEGERI
ALAUDDIN
M A K A S S A R

1) Penyakit kronis progresif (mis. kanker, penyakit autoimun)
2) Penyakit akut
3) Hospitalisasi
4) Rencana operasi
5) Kondisi diagnosis penyakit belum jelas
6) Penyakit neurologis
7) Tahap tumbuh kembang

3. Risiko Infeksi

Definisi

Berisiko mengalami peningkatan terserang organisme patogenik

Faktor Risiko

1) Penyakit kronis (mis. diabetes melitus)
2) Efek prosedur invasive
3) Malnutrisi
4) Peningkatan paparan organisme pathogen lingkungan
5) Ketidakadekuatan pertahanan tubuh primer
   a. Gangguan peristaltic
   b. Kerusakan integritas kulit
   c. Perubahan sekresi pH
   d. Penurunan kerja siliaris
   e. Ketuban pecah lama
   f. Ketuban pecah sebelum waktunya
   g. Merokok

UNIVERSITAS ISLAM NEGERI
ALAUDDIN
M A K A S S A R

h. Status cairan tubuh

6) Kotidakadekuatan pertahanan tubuh sekunder

a. Penurunan hemoglobin

b. Imununosupresi

c. Leukopenia

d. Supresi respon inflmasi

e. Vaksinasi tidak adekuat

Kondisi Klinis Terkait

1) AIDS

2) Luka bakar

3) Penyakit paru obtruktif kronis

4) Diabetes melitus

5) Tindakan invasive

6) Kondisi penggunaan terapi steroid

7) Penyalahgunaan obat

8) Ketuban pecah sebelum waktunya (KPSW)

9) Kanker

10) Gagal ginjal

11) *Imunosupresi*

12) *Lymphedema*

13) Leukositopenia

14) Gangguan fungsi hati

UNIVERSITAS ISLAM NEGERI
ALAUDDIN
M A K A S S A R

2.2.4 Intervensi Keperawatan

Diagnosis	Tujuan	Intervensi
Nyeri Akut	Setelah pemberian Tindakan keperawatan diharapkan klien dapat menunjukkan penurunan nyeri dengan kriteria hasil : a. Keluhan nyeri menurun (5) b. Tekanan darah membaik (5) c. Frekuensi nadi membaik (5) (SLKI, 2019)	**Manajemen Nyeri** **Observasi** a. Lakukanlah pengamatan pada lokasi, durasi, durasi, kualitas, frekuensi dan intensitas nyeri. b. Identifikasi skala nyeri pasien. c. Perhatikan respon nyeri pada wajah pasien. d. Identifikasi faktor yang memperberat serta meringankan nyeri yang bisa dirasakan oleh pasien. e. Identifikasi pengetahuan pasien mengenai nyeri. f. Identifikasi budaya pasien terkait respon nyeri. g. Pantau keberhasilan terapi komplementer yang telah dilakukan. h. Pantau efek samping dari pemberian obat anti nyeri. **Terapeutik** a. Beri teknik non-farmakologis agar rasa nyeri dapat berkurang. b. Kontrol lingkungan agar rasa nyeri menurun. c. Bantu fasilitasi istirahat dan tidur pasien. d. Pada saat pemilihan strategi untuk mengatasi nyeri itu patut untuk mempertimbangkan sumber dan jenis dari nyeri itu sendiri. **Edukasi** a. Berikan penjelasan tentang penyebab, periode dan pemicu timbulnya rasa nyeri b. Ajarkan tentang bagaimana cara meredakan nyeri c. Anjurkan untuk memonitor rasa nyeri sendiri **Kolaborasi** a. Kolaborasikan tentang pemberian analgesic untuk meredakan nyeri (SIKI, 2018)
Ansietas	Setelah pemberian Tindakan keperawatan diharapkan klien dapat menunjukkan tingkat ansietas menurun dengan kriteria hasil : a. Verbalisasi khawatir akibat	**Reduksi Ansietas** **Observasi** a. Identifikasi saat tingkat ansietas berubah b. Identifikasi kemampuan mengambil keputusan c. Monitor tanda-tanda ansietas

	kondisi yang dihadapi menurun (5) (SLKI, 2019)	**Terapeutik** a. Ciptakan suasana terapeutik untuk menumbuhkan kepercayaan b. Temani pasien untuk mengurangi kecemasan, jika memungkinkan c. Pahami situasi yang membuat ansietas d. Dengarkan dengan penuh perhatian e. Gunakan pendekatan yang tenang dan meyakinkan f. Motivasi mengidentifikasi situasi yang memicu kecemasan **Edukasi** a. Jelaskan prosedur, termasuk sensasi yang mungkin dialami b. Informasikan secara factual mengenai diagnosis, pengobatan dan prognosis c. Anjurkan keluarga untuk tetap Bersama pasien d. Latih kegiatan pengalihan untuk mengurangi ketegangan e. Latih Teknik relaksasi (SIKI, 2018)
Risiko Infeksi	Setelah pemberian Tindakan keperawatan diharapkan klien dapat menunjukkan tingkat infeksi dapat menurun dengan kriteria hasil : a. Kebersihan badan meningkat (5) b. Kemerahan menurun (5) c. Nyeri menurun (5) d. Bengkak menurun (5) (SLKI, 2019)	**Pencegahan Infeksi** **Observasi** a. Monitor tanda dan gejala infeksi local dan sistemik **Terapeutik** a. Batasi jumlah pengunjung b. Lakukan perawatan kulit pada area edema c. Cuci tangan sebelum dan sesudah kontak dengan pasien dan lingkungan pasien d. Pertahankan Teknik aseptic pada pasien berisiko tinggi **Edukasi** a. Jelaskan tanda dan gejala infeksi b. Ajarkan cara mencuci tangan dengan benar c. Ajarkan etika batuk d. Ajarkan cara memeriksa kondisi luka atau luka operasi e. Anjurkan meningkatkan asupan nutrisi f. Anjurkan meningkatkan asupan cairan **Kolaborasi** a. Kolaborasi pemberian imunisasi, jika perlu (SIKI, 2018)

UNIVERSITAS ISLAM NEGERI
ALAUDDIN
MAKASSAR

2.3 Evidance Based Practice In Nursing (EBPN)

2.3.1 Defenisi Terapi Murottal Al-Qur'an

Terapi murottal yaitu salah satu asuhan keperawatan yang diberikan oleh perawat dalam hal ini perawat mampu mengajarkan pasien mengenai pemberian dengan mendengarkan bacaan Al-Quran, Terapi murottal Al-Quran adalah terapi untuk menghafal Al-Quran. terapi agama yang memungkinkan seseorang untuk mendengarkan ayat-ayat Al-Qur'an selama beberapa menit atau jam untuk memiliki efek positif pada tubuh mereka (Arif Hendra, 2020).

2.3.2 Tujuan

Terapi murotal dengan media Al-Quran (mendengar ataupun membaca). Terapi murotal Al-Quran menggunakan media (mendengar atau membaca) untuk mengintensifkan perubahan tertentu dalam tubuh dari perspektif fisik dan mental (Yuliani, Widyawati, & Rahayu, 2018).

2.3.3 Manfaat

Manfaat Terapi Murottal yaitu ketika telinga mampu menurunkan kadar hormon stress, dapat mengaktifkan hormon endorfin alami dan memberikan terapi kepada mereka yang merasakan manfaatnya, mengalihkan rasa takut, keputusan, kecemasan, perasaan membaik, tegang, memulihkan sistem kimia tubuh sehingga menurunkan tekanan darah serta membuat pernafasan normal, detak jantung, denyut nadi normal, dan keaktifan gelombang otak. Laju pernapasan yang lebih dalam atau lambat tersebut sangat baik memberikan efek ketenangan,

kendali emosi, pemikiran yang lebih dalam dan metabolisme yang lebih baik (Arif Hendra, 2020).

Perubahan ini menunjukkan penurunan tonus saraf refleks yang menyebabkan vasodilatasi dengan penurunan denyut jantung dan peningkatan kadar darah di kulit. Terapi mendengarkan lantunan ayat suci Al-Qur'an terbukti mampu mengaktifkan sel somatik dengan mengubah getaran suara menjadi gelombang yang ditangkap oleh tubuh, menurunkan rangsangan reseptop nyeri sehingga otak mengeluarkan opioid secara alami. Opioid ini persisten untuk memblokir nosiseptor nyeri (Arif Hendra, 2020).

2.3.4 Prosedur Pemberian Terapi Murottal

Tujuan : Menurunkan nyeri pada pasien

Alat : headphone/alat yang sesuai, handphone

Prosedur :

1) Pra interaksi
   a. Mempersiapkan alat yang akan digunakan
   b. Identifikasi lingkungan yang berpotensi membahayakan pasien
   c. Mencuci tangan
2) Tahap orientasi
   a. Memberi salam dan memanggil pasien sesuai dengan nama
   b. Jelaskan tujuan serta prosedur tindakan pada pasien serta keluarganya

3) Tahap Kerja

a. Berikan pasien kesempatan bertanya sebelum kegiatan dimulai

b. Tanyakan pasien tentang keluhan utama yang dirasakan

c. Tetap menjaga privasi pasien

d. Ciptakan perubahan perilaku dan psikologis yang diinginkan seperti relaksasi, relaksasi, konsentrasi, dan kesadaran

e. Cegah rangsangan eksternal seperti kebisingan, lampu, pengunjung, dan panggilan saat mendengarkan gendut

f. Handphone dan alat yang akan digunakan dekatkan kepasien

g. Hidupkan suara Murottal Al-Qur'an

h. Letakkan headphone pada telinga pasien

i. Pastikan volumenya pas dan tidak terlalu keras

j. Terapi murottal akan diberikan dalam waktu 15 menit

4) Tahap terminasi

a. Simpulkan hasil kegiatan ketika selesai

b. Berikan umpan balik positif

c. Bereskan alat-alat yang telah digunakan

UNIVERSITAS ISLAM NEGERI
ALAUDDIN
MAKASSAR

BAB III

METODE PENELITIAN

3.1 Rancangan Studi Kasus

Jenis penelitian yang digunakan adalah studi kasus dengan menggunakan metode deskriptif menggambarkan tentang proses keperawatan dengan memfokuskan pada salah satu masalah penting yaitu asuhan keperawatan pada pasien post operasi kista ovarium dengan masalah nyeri akut.

3.2 Subyek Studi Kasus

Subyek yang digunakan dalam studi kasus ini adalah pasien post operasi kista ovarium hari pertama. Kemudian individu atau pasien yang sudah memenuhi kriteria inklusi dan eksklusi. Kriteia inklusi pada studi kasus ini yaitu diagnosa medis yang sudah ditentukan, pasien post operasi kista ovarium hari pertama dengan masalah nyeri akut akibat adanya luka bekas pembedahan pada abdomen, jenis kelamin perempuan, dan ketersediaan menjadi responden. Adapun kriteria eksklusi pada studi kasus ini yaitu pasien yang tidak dapat diikut sertakan dalam penelitian dan tergantung pada kasus yang berbeda.

3.3 Fokus Studi Kasus

Fokus studi kasus ini adalah melakukan analisis asuhan keperawatan pada pasien kista ovarium dengan masalah nyeri akut post operasi menggunakan intervensi terapi murottal Al-Qur’an.

3.5 Instrumen Studi Kasus

Intrumen studi kasus ini berupa format proses asuhan keperawatan, dan *numeric rating scale* (NRS) untuk menilai skala nyeri pasien.

3.6 Prosedur pengambilan data

Prosedur penelitian berisi tentang uraian proses dalam melakukan studi kasus yang terdiri dari beberapa tahap antara lain :

a. Persiapan

   Persiapan yang dilakukan yaitu pengajuan judul studi kasus, persetujuan dari pembimbing

b. Pengumpulan data

   Pengumpulan data dilakukan melalui metode rekam medik, observasi, melakukan wawancara kepada pasien ataupun keluarga, dan memberikan intervensi terkait terapi murottal Al-Qur'an pada pasien dengan kista ovarium.

c. Penyusunan Laporan

   1. Penyusunan asuhan keperawatan studi kasus
   2. Membuat pembahasan pada pasien kista ovarium dengan masalah nyeri dengan teori yang ada di BAB II
   3. Peneliti memberikan kesimpulan dan saran dari hasil observasi yang aplikatif sesuai dengan hasil pembahasan yang telah dibuat

3.7 Tempat dan Waktu Pengambilan Data Studi Kasus

Lokasi penelitian : Rumah Sakit Umum Daerah Labuang Baji Makassar

Waktu : 23 - 25 Juni 2021

3.8 Analisis Data dan Penyajian Data

Analisa data dilakukan sejak peneliti sedang praktik klinik di RSUD Labuang Baji Makassar, pada saat pegumpulan data sampai dengan semua data terkumpul. Analisa data dilakukan dengan cara mengumpulkan fenomena, kemudian membandingkan teori yang ada yang selanjutnya dituangkan dalam opini pembahasan. Teknik yang digunakan dengan cara menarasikan jawaban-jawaban dari penelitian yang diperoleh berdasarkan hasil intervensi wawancara yang mendalam. Teknik analisis digunakan dengan cara observasi oleh peneliti dan studi dokumentasi yang menghasilkan data untuk selanjutnya diinterpretasikan oleh peneliti dibandingkan teori yang ada untuk memberikan rekomendasi dalam intervensi tersebut.

Tahap selanjutnya yaitu menyajikan data. Data yang disajikan dalam bentuk uraian naratif dan sintesis serta tidak kemungkinan ada bentuk pendapat yang dikemukakan dalam memberikan interpretasi. Selanjutnya data dibahas dan dibandingkan dengan hasil penelitian sebelumnya dan secara teoritis dengan perilaku kesehatan penarikan kesimpulan dilakukan dengan metode induksi. Data yang dikumpulkan terkait data pengkajian, diagnosis, intervensi, implementasi dan evaluasi.

3.9 Etika Studi Kasus

Etika studi kasus ini pada saat melakukan asuhan keperawatan maka perlu memperhatikan beberapa etika kepada pasien sebagai berikut:

a. *Confidentiality* (Kerahasiaan)

Pada etik kerahasiaan peneliti tidak menampilkan informasi, peneliti hanya menggunakan inisial nama yaitu Ny. S sebagai pengganti identitas pasien. Informasi yang telah didapatkan oleh peneliti tidak disebarkan keorang lain dan hanya digunakan untuk kepentingan penelitian saja.

b. *Justice* (Keadilan)

Pada etik keadilan peneliti tidak membeda-bedakan antara pasien satu dengan pasien lainnya. Didalam prinsip adil yang perlu dijaga oleh peneliti dengan kejujuran, keterbukaan dan kehati-hatian serta peneliti menjamin bahwa semua subjek peneliti memperoleh perlakuan dan keuntungan yang sama.

c. *Non maleficence* (Tidak Merugikan)

Pada prinsip ini kewajiban peneliti yaitu untuk tidak membahayakan / merugikan pasien. Pasien berhak memutuskan dengan sukarela apakah tetap ikut dalam menjalankan intervensi yang diberikan tanpa resiko yang merugikan.

UNIVERSITAS ISLAM NEGERI
ALAUDDIN
M A K A S S A R

BAB IV

LAPORAN KASUS

Nama Mahasiswa : Andi Riska Roswati

NIM : 70900120026

Tanggal Pengkajian : Rabu, 23 Juni 2021

Ruang : Baji Gau (GSR)

4.1 Asuhan Keperawatan

4.1.1 Pengkajian Keperawatan

I. DATA UMUM KLIEN

1. Inisial Klien : Ny. S
2. Usia : 20 Tahun
3. Status Perkawinan : Menikah
4. Pekerjaan : Ibu rumah tangga (IRT)
5. Alamat : Jl. Perintis Kemerdekaan 6

1. Tanggal Masuk RS : Minggu, 20 Juni 2021
2. Tanggal Pengkajian : Rabu, 23 Juni 2021

II. MASALAH UTAMA

Keluhan Utama : Nyeri Post Op

Riwayat Keluhan Utama :

Mulai timbulnya : Pasien mengatakan nyeri perut Post Operasi

Sifat keluhan : Pasien mengatakan nyeri tertusuk-tusuk dan hilang timbul

Lokasi keluhan : Bagian perut, Kuadran kanan bawah

Faktor pencetus : Post op pengangkatan kista ovarium

Keluhan lain : Pasien mengatakan kurang nafsu makan

Pengaruh keluhan terhadap aktivitas / fungsi tubuh:

Pasien mengatakan hanya berbaring ditempat tidur

Usaha klien untuk mengatasinya : Pasien mengatakan untuk saat ini memperbanyak istirahat

P : Pasien mengatakan nyeri saat bergerak dan pasien nampak meringis saat melakukan pergerakan

Q : pasien mengatakan nyerinya seperti tertusuk-tusuk

R : Pasien mengatakan nyerinya pada luka bekas operasi pengangkatan kista ovarium

S : Skala nyeri 4

T : Pasien mengatakan nyerinya biasa hilang timbul dan terasa ± 3 menit

III. PENGKAJIAN FISIK

1. Seksualitas

Subyektif :

a. Usia menarche : Pasien mengatakan saat berusia 14 tahun menarche

b. Siklus haid : Pasien mengatakan siklus haidnya 28 hari

c. Durasi haid : Pasien mengatakan ketika haid durasinya 7 hari, dengan warna merah kental, jumlah ±300 cc

UNIVERSITAS ISLAM NEGERI
ALAUDDIN
M A K A S S A R

d. Metode kontrasepsi terakhir : Pasien mengatakan suntik KB 3 bulan

e. Status Obstetrik : G2P1A1

f. Riwayat penyakit persalinan :

Tahun : 2020 Tempat : Cahaya Medika

Lama gestasi : 40 minggu Lama Persalinan: 14jam

Jenis Persalinan : Normal BB Bayi : 2.700 gr

Komplikasi maternal / bayi : Pasien mengatakan tidak ada

Obyektif :

a. PAP Smear terakhir (tgl dan hasil) : Tidak pernah

b. Tes Serologi (tgl dan hasil) : Tidak pernah

2. Makanan dan Cairan

Data	Sebelum Sakit	Saat Sakit
Subyektif : Makanan Cairan	Pasien mengatakan sebelum sakit pasien suka makanan instan seperti mie dan juga bakso sebagai makanan favoritnya Pasien mengatakan sebelum sakit sehari minum ±2 botol aqua besar	Pasien mengatakan tidak nafsu makan karena tidak suka makan bubur, dan terkadang mual jika makan bubur. Selama sakit frekuensi makan 3x/hari namun porsi yang dimakan tidak habis, serta pasien tidak memiliki masalah dalam mengunyah dan menelan. Pasien mengatakan saat sakit masih kuat minum dalam sehari ±2.000 cc
Obyektif : Berat Badan Tinggi Badan Turgor kulit CRT Membran mukosa	 49 kg 157 cm Baik <2 detik Lembab	 50 kg , IMT : 20.3 (Normal) 157 cm Baik <2 detik Lembab

3. Eliminasi

Data	Sebelum Sakit	Saat Sakit
Subyektif :		
Frekuensi Defekasi	Pasien mengatakan sebelum sakit BAB 2x/hari	Pasien mengatakan saat sakit BAB 1x/hari
Penggunaan Laksatif	Pasien mengatakan tidak pernah menggunakan Laksatif	Pasien mengatakan tidak pernah menggunakan Laksatif
Waktu defekasi terakhir	Pasien mengatakan BAB sebelum ke Rumah sakit	Pasien mengatakan BAB 1 hari yang lalu
Frekuensi berkemih	Pasien mengatakan BAK 4-5 kali/hari	Pasien mengatakan BAK 4-5 kali/hari
Nyeri / kesulitan berkemih	Pasien mengatakan tidak ada kesulitan saat BAK	Pasien mengatakan tidak ada kesulitan saat BAK
Riwayat penyakit ginjal	Pasien mengatakan tidak ada Riwayat penyakit ginjal	Pasien mengatakan tidak ada Riwayat penyakit ginjal
Riwayat kandung kemih	Pasien mengatakan tidak ada	Pasien mengatakan tidak ada
Obyektif :		
Pemasangan Kateter	Tidak ada	Tidak ada
Karakteristik Urine	Berwarna kekuningan	Berwarna kekuningan
Konsistensi Feses	Lunak	Lembek dan cair tetapi sedikit berampas
Hemoroid	Tidak ada	Tidak ada

4. Aktivitas dan Istirahat

Data	Sebelum Sakit	Saat Sakit
Subyektif :		
Pekerjaan	Pasien mengatakan ia bekerja sebagai IRT (Ibu Rumah Tangga)	Pasien mengatakan ia bekerja sebagai IRT (Ibu Rumah Tangga)
Tidur malam	Pasien mengatakan sebelum sakit tidurnya mulai dari jam 11 sampai jam 5 subuh, ± 6 jam	Pasien mengatakan selama di RS pasien sudah tidur dijam 9 malam sampai 4 subuh, ±7 jam
Tidur siang	Pasien mengatakan sebelum sakit jarang tidur siang	Pasien mengatakan selama di RS pasien juga jarang tidur siang
Obyektif :		
GCS	$E_4M_6V_5 = 15$	$E_4M_6V_5 = 15$
Pengkajian Neuromuskuler	Kekuatan otot ekstremitas atas dan bawah $\frac{5\ 5}{5\ 5}$	Kekuatan otot ekstremitas atas dan bawah $\frac{5\ 5}{5\ 5}$
Rentang gerak sendi	ROM Aktif	ROM Aktif
Kuku	Warna kuku nampak putih	Warna kuku nampak putih
Konjungtiva	Konjungtiva nampak normal atau tidak anemis	Konjungtiva nampak normal atau tidak anemis
Sklera	Sklera nampak putih	Sklera nampak putih

5. Hygiene

Data	Sebelum Sakit	Saat Sakit
Subyektif :		
Kebersihan Rambut	Pasien mengatakan sebelum sakit mencuci rambut menggunakan shampoo sebanyak 3 kali/minggu	Pasien mengatakan selama sakit atau di RS (2 hari) belum pernah cuci rambut
Kebersihan Badan	Pasien mengatakan sebelum sakit mandi 2 kali/hari	Pasien mengatakan selama di RS hanya dilap basah oleh keluarganya
Kebersihan gigi	Pasien mengatakan gosok gigi 2x/hari	Pasien mengatakan selama di RS menggosok gigi 1x/hari
Kebersihan Kuku	Pasien mengatakan gunting kuku jika kukunya terlihat panjang	Pasien mengatakan gunting kuku setiap kukunya terlihat panjang
Obyektif :		
Cara berpakaian	Pasien Nampak rapi	Pasien cara berpakaian nampak rapi
Kondisi kulit kepala	Kepala pasien nampak bersih	Kepala pasien nampak bersih tidak terdapat ketombe

6. Sirkulasi

Subyektif :

Riwayat penyakit jantung : Pasien mengatakan tidak ada riwayat penyakit jantung

Riwayat demam reumatik : Pasien mengatakan tidak memiliki riwayat demam reumatik

Obyektif :

TD : 110/90 mmHg S : 37,2^{o}C

N : 96 x/i P : 22 x/i

Distensi Vena Jugulari : Tidak ada

Bunyi jantung : Vesikuler

Irama : Teratur

Kualitas : Kuat

UNIVERSITAS ISLAM NEGERI
ALAUDDIN
M A K A S S A R

7. Nyeri / Kenyamanan

Subyektif :

Lokasi	: Pasien mengatakan nyeri pada bagian perut post operasi
Intensitas	: Pasien mengatakan skala nyeri 4 (sedang)
Frekuensi	: Pasien mengatakan nyeri yang dirasakan hilang timbul
Durasi	: Pasien mengatakan Durasi nyeri ±3 menit
Faktor Pencetus	: Pasien mengatakan jika bergerak lebih maka nyerinya timbul
Cara mengatasi	: Pasien mengatakan jika nyeri timbul maka pasien tarik napas dan hembuskan
Faktor yang berhubungan	: Pasien mengatakan luka operasi pada bagian perut, Pasien mengatakan verban baru diganti 1 kali setelah operasi

Obyektif :

Pasien nampak meringis

Nampak adanya luka jahitan pada perut pasien (luka jahitan vertical)

Nampak terdapat verban pada luka bekas operasi

UNIVERSITAS ISLAM NEGERI
ALAUDDIN
M A K A S S A R

Nampak kemerahan pada luka jahitan post operasi

8. Pernapasan

Subyektif :

Dispnea : Pasien mengatakan tidak merasa sesak

Batuk / Sputum : Pasien mengatakan tidak batuk

Riwayat Bronkhitis : Pasien mengatakan tidak ada Riwayat asma, TB, dan Emfisema, serta pasien mengatakan tidak merokok

Obyektif :

Frekuensi napas : 22 x/i

Irama : Teratur

Bunyi napas : Vesikuler

9. Interaksi sosial

Subyektif :

Status pernikahan : Pasien mengatakan sudah menikah

Lama Pernikahan : Pasien mengatakan lama pernikahan sudah 2 tahun

Tinggal serumah : Pasien mengatakan tinggal bersama suami, adek, orang tua dan anaknya, jumlah serumah yaitu 7 orang

Spiritual : Keluarga pasien mengatakan pasien rajin dalam beribadah

UNIVERSITAS ISLAM NEGERI ALAUDDIN MAKASSAR

Kegiatan Keagamaan : Pasien mengatakan tidak mengikuti kegiatan keagamaan dilingkungan tempat tinggal

Obyektif :

Komunikasi : Menggunakan Bahasa Indonesia dan Makassar

10. Integritas Ego

Subyektif :

Perencanaan Kehamilan : Pasien mengatakan belum merencanakan kehamilan

Perasaan Klien/keluarga tentang: Pasien mengatakan cemas terhadap penyakitnya dan merasa khawatir sudah tidak bisa memiliki anak lagi

Status Hubungan : Pasien mengatakan hubunganya baik dengan semua keluarga maupun tetangganya

Masalah Keuangan : Pasien mengatakan Alhamdulillah keuangannya dapat tercukupi

Cara mengatasi stress : Pasien mengatakan dengan cara menceritakan atau curhat kepada suami keluarganya

Obyektif :

UNIVERSITAS ISLAM NEGERI
ALAUDDIN
M A K A S S A R

Agama : Islam

11. Neurosensori

Subyektif :

Pusing : Pasien mengatakan tidak merasa pusing

Kesemutan : Pasien mengatakan tidak kesemutan

12. Keamanan

Subyektif :

Alergi : Pasien mengatakan tidak ada alergi obat maupun makanan

Penyakit masa anak-anak : Pasien mengatakan tidak memiliki penyakit dimasa anak-anak

Riwayat imunisasi : Pasien mengatakan imunisasinya lengkap

Infeksi virus terakhir : Pasien mengatakan tidak ada

Binatang peliharaan di rumah : Pasien mengatakan tidak ada

Masalah obstetric sebelumnya : Pasien mengatakan pernah keguguran 1x

Riwayat kecelakaan : Pasien mengatakan pernah jatuh tetapi tidak parah dan tidak sampai dibawah ke Rumah Sakit

Obyektif :

Integritas Kulit : Nampak adanya luka jahitan yang dibalut verban, keadaan luka jahitan

UNIVERSITAS ISLAM NEGERI
ALAUDDIN
MAKASSAR

diperut nampak rapi, dengan 15 jahitan dengan Panjang 15 cm vertical, serta tidak terdapat puss, nampak kemerahan (rubor), terasa nyeri (dolor), dan teraba hangat (kalor)

13. Penyuluhan / Pembelajaran

Subyektif :

Bahasa Dominan : Pasien mengatakan menggunakan Bahasa Indonesia

Pendidikan terakhir : Pasien mengatakan SMA

Pekerjaan Suami : Pasien mengatakan wiraswasta

Sumber Pendidikan tentang penyakit : Pasien mengatakan tenaga Kesehatan

UNIVERSITAS ISLAM NEGERI
ALAUDDIN
M A K A S S A R

Hasil Pemeriksaan Laboratorium (Tanggal 20 Juni 2021)

Jenis Pemeriksaan	Hasil	Rujukan	Satuan
PLT	460	150 - 400	10^3µL

Terapi dan Pengobatan

1) Ceftriaxone 1gr/12 jam/IV Obat antibiotic untuk pengobatan sejumlah infeksi bakteri

2) Omeprazole 40mg/24 jam/IV Obat untuk mengatasi gangguan lambung, seperti penyakit asam lambung dan tukak lambung
3) Ranitidine 1gr/IV obat untuk menurunkan sekresi asam lambung berlebihan
4) Cotrimoxazole 400mg obat antibiotic untuk mengatasi penyakit infeksi bakteri
5) Asam mafenamat untuk meredakan rasa sakit dan peradangan

UNIVERSITAS ISLAM NEGERI
ALAUDDIN
M A K A S S A R

ANALISA DATA

No.	Data	Etiologi	Masalah Keperawatan
1.	DS : Pasien mengatakan nyeri post op dengan PQRST P : Pasien mengatakan nyeri saat bergerak dan pasien nampak meringis saat melakukan pergerakan Q : pasien mengatakan nyerinya seperti tertusuk-tusuk R : Pasien mengatakan nyerinya pada luka bekas operasi pengangkatan kista ovarium S : Skala nyeri 4 (sedang) T : Pasien mengatakan nyerinya biasa hilang timbul dan terasa ± 3 menit DO : Pasien nampak meringis TTV : TD : 110/90 mmHg N : 96 x/i S : 37,2^{o}C P : 22 x/i	Post Operasi pengangkatan Kista ↓ Terputusnya Kontinuitas ↓ Pelepasan mediator kimia (histamin, bradikinin, prostaglandin) ↓ Dirangsang oleh nosiseptor kemedula spinalis ↓ Diteruskan kehipotalamus ↓ Korteks serebri ↓ Nyeri dipersepsikan ↓ **Nyeri akut**	Nyeri Akut
2.	DS : Pasien mengatakan cemas terhadap penyakitnya dan merasa khawatir sudah tidak bisa memiliki anak lagi.	Post Operasi pengangkatan kista ovarium ↓ Kurang informasi ↓ **Ansietas**	Ansietas
3.	Faktor Risiko Mengeluh nyeri (dolor) Teraba hangat (kalor) Nampak kemerahan (rubor)	Proses operasi pengangkatan kista ovarium ↓ Luka post operasi ↓ Invasi Bakteri ↓ **Resiko infeksi**	Risiko Infeksi

UNIVERSITAS ISLAM NEGERI
ALAUDDIN
M A K A S S A R

4.1.2 Diagnosis Keperawatan

No.	Diagnosis Keperawatan
1.	Nyeri Akut berhubungan dengan agen pencedera fisik (Prosedur Operasi) dibuktikan dengan mengeluh nyeri, tampak meringis
2.	Ansietas berhubungan dengan kekhawatiran mengalami kegagalan dibuktikan dengan merasa khawatir dengan akibat dari kondisi yang dihadapi
3.	Risiko Infeksi dibuktikan dengan efek prosedur invasif

UNIVERSITAS ISLAM NEGERI
ALAUDDIN
MAKASSAR

4.1.3 Intervensi Keperawatan

No.	Diagnosis Keperawatan	Luaran Keperawatan	Intervensi	Rasional
1.	Nyeri Akut berhubungan dengan agen pencedera fisik (Prosedur Operasi) dibuktikan dengan mengeluh nyeri, tampak meringis **Data Subyektif :** Pasien mengatakan nyeri post op dengan PQRST P : Pasien mengatakan nyeri saat bergerak dan pasien nampak meringis saat melakukan pergerakan Q : pasien mengatakan nyerinya seperti tertusuk-tusuk R : Pasien mengatakan nyerinya pada luka bekas operasi pengangkatan kista ovarium S : Skala nyeri 4 T : Pasien mengatakan nyerinya biasa hilang timbul dan terasa ± 3 menit **Data Obyektif :** Pasien nampak meringis	Setelah dilakukan Tindakan asuhan keperawatan selama 3x24 jam maka tingkat nyeri menurun dengan kriteria hasil : a. Keluhan nyeri menurun (5) b. Meringis menurun (5)	**Manajemen Nyeri** **Observasi** a. Identifikasi lokasi nyeri, waktu timbulnya nyeri, kwalitas nyeri dan frekuensi nyeri b. Identifikasi skala nyeri c. Perhatikan respon nyeri pada wajah pasien d. Monitor dampak penggunaan analgetic **Terapeutik** a. Teknik relaksasi non-farmakologis yaitu terapi murottal b. Control lingkungan yang bisa memperberat nyeri pada ibu (mis. Pencahayaan, Suhu ruangan, dan Kebisingan) **Edukasi** a. Jelaskan strategi meredakan nyeri b. Ajarkan tentang cara meredakan nyeri c. Anjurkan untuk memonitor rasa nyeri sendiri **Kolaborasi** a. Kolaborasi pemberian analgetic pada ibu, jika perlu	a. Untuk mengetahui karakteristik nyeri pasien b. Untuk mengetahui skala nyeri yang dirasakan pasien c. Untuk mengetahui faktor yang menyebabkan nyeri d. Mencegah adanya alergi obat pada pasien a. Teknik relaksasi dapat menurunkan rasa nyeri b. Untuk membantu meminimalisir faktor yang memperberat nyeri a. Pasien mengetahui Tindakan yang dilakukan ketika nyeri timbul b. Agar pasien dapat melakukan secara mandiri jika nyeri muncul c. Agar pasien dapat mengetahui skala nyeri yang dirasakan a. Pemberian analgesic dapat menurunkan rasa nyeri
2.	Ansietas berhubungan dengan kekhawatiran mengalami kegagalan	Setelah dilakukan Tindakan asuhan keperawatan selama 2x24 jam maka tingkat	**Reduksi Ansietas** **Observasi** a. Identifikasi saat tingkat ansietas berubah	a. Untuk mengetahui terjadinya tingkat

	dibuktikan dengan merasa khawatir dengan akibat dari kondisi yang dihadapi **Data Subyektif :** Pasien mengatakan cemas terhadap penyakitnya dan merasa khawatir sudah tidak bisa memiliki anak lagi.	ansietas menurun dengan kriteria hasil : a. Verbalisasi khawatir akibat kondisi yang dihadapi menurun (5)	b. Monitor tanda-tanda ansietas **Terapeutik** a. Temani pasien untuk mengurangi kecemasan, jika memungkinkan b. Dengarkan dengan penuh perhatian c. Motivasi mengidentifikasi situasi yang memicu kecemasan **Edukasi** a. Informasikan secara factual mengenai diagnosis, pengobatan dan prognosis b. Anjurkan keluarga untuk tetap bersama pasien c. Latih kegiatan pengalihan untuk mengurangi ketegangan d. Latih Teknik relaksasi	ansietas b. Untuk mengetahui tanda-tanda dari ansietas a. Agar pasien tidak merasa sendiri dan bisa berbagi apa yang dirasakan saat ini b. Untuk memberi kesempatan pasien menyampaikan perasaannya c. Untuk memberikan pengaruh positif a. Untuk memberikan pemahaman kepada pasien agar pasien dapat mengerti b. Agar pasien tidak merasa dijauhi c. Agar pemikiran yang memicu terjadinya kecemasan dapat terdistraksi d. Untuk menurunkan rasa cemas pasien
3.	Risiko Infeksi dibuktikan dengan efek prosedur invasif	Setelah dilakukan Tindakan asuhan keperawatan selama 3x24 jam maka tingkat infeksi menurun dengan kriteria hasil : a. Kemerahan (rubor) menurun (1) b. Nyeri menurun (1)	**Pencegahan Infeksi** **Observasi** a. Monitor tanda dan gejala infeksi local dan sistemik **Terapeutik** a. Berikan perawatan kulit pada daerah luka b. Cuci tangan sebelum kontak dengan pasien dan lingkungan pasien **Edukasi** a. Jelaskan tanda dan gejala infeksi b. Ajarkan cara memeriksa kondisi luka atau bekas operasi c. Anjurkan meningkatkan asupan nutrisi d. Anjurkan meningkatkan asupan cairan	a. Mengetahui Tindakan yang akan dilakukan a. Mengurangi terjadinya infeksi b. Mencegah terjadinya infeksi silang a. Menambah pengetahuan pasien terkait resiko infeksi b. Mencegah dan melindungi luka dari infeksi c. Meningkatkan Kesehatan dan mencegah penyakit d. Mencegah dehidrasi

UNIVERSITAS ISLAM NEGERI ALAUDDIN MAKASSAR

4.1.4 Implementasi dan Evaluasi Keperawatan

No.	Diagnosis	Hari, Tanggal/Jam	Implementasi	Evaluasi
1.	Nyeri Akut berhubungan dengan agen pencedera fisik (Prosedur Operasi) dibuktikan dengan mengeluh nyeri, tampak meringis	Rabu, 23 Juni 2021 Jam : 08.00	**Manajemen Nyeri** **Observasi** 1. Mengidentifikasi lokasi nyeri, waktu timbulnya nyeri, kwalitas nyeri dan frekuensi nyeri **Hasil :** P : Pasien mengatakan nyeri saat bergerak dan pasien nampak meringis saat melakukan pergerakan Q : Pasien mengatakan nyeri seperti tertusuk-tusuk R : Pasien mengatakan nyerinya pada luka bekas operasi pengangkatan kista ovarium S : Skala nyeri 4 T : Pasien mengatakan nyerinya biasa hilang timbul dan terasa ± 3 menit 2. Memperhatikan respon nyeri pada wajah pasien **Hasil :** Pasien nampak meringis 3. Memonitor dampak penggunaan analgetic **Hasil :** Pasien mengatakan setelah diberikan obat, nyeri berkurang **Terapeutik** 1. Memberikan non-farmakologis yaitu terapi murottal **Hasil :** Pasien dapat mendengarkan lantunan ayat suci Al-Qur'an dan merasa lebih rileks	**Rabu, 23 Juni 2021, Jam : 14.00** S : 1. Pasien mengatakan nyeri pada perut post op 2. Pasien mengatakan lebih rileks setelah diperdengarkan murottal Al-Qur'an O : Pasien nampak meringis, dan pasien nampak tenang A : Nyeri Akut belum teratasi P : Lanjutkan intervensi a. Identifikasi lokasi nyeri, waktu timbulnya nyeri, kwalitas nyeri dan frekuensi nyeri b. Identifikasi skala nyeri c. perhatikan respon nyeri pada wajah pasien d. Melakukan terapi non-farmakologis yaitu terapi murottal e. Pemberian analgetik

UNIVERSITAS ISLAM NEGERI ALAUDDIN MAKASSAR

			serta nyerinya berkurang 2. Mengontrol lingkungan yang bisa memperberat nyeri pada ibu (mis. Pencahayaan, Suhu ruangan, dan Kebisingan) **Hasil :** Keluarga pasien nampak mematikan AC karena dingin **Edukasi** 1. Mengajarkan tentang cara meredakan nyeri **Hasil :** Pasien sesekali melakukan relaksasi napas dalam	
		Kamis, 24 Juni 2021 Jam : 14.05	1. Mengidentifikasi lokasi nyeri, waktu timbulnya nyeri, kwalitas nyeri dan frekuensi nyeri **Hasil :** Pasien mengatakan masih nyeri pada perut post op 2. Mengidentifikasi skala nyeri **Hasil :** Skala nyeri 3 3. Memperhatikan respon nyeri pada wajah pasien **Hasil :** Pasien masih nampak meringis 4. Melakukan terapi non-farmakologis yaitu terapi murottal **Hasil :** Pasien nampak mendengarkan Murottal Al-Qur'an 5. Pemberian analgetic **Hasil :** Injeksi Ketorolac 30 mg/Intravena/8 Jam	**Kamis, 24 Juni 2021, Jam : 21.00** S : 1. Pasien mengatakan masih nyeri pada perut post op namun sudah berkurang dari skala 4 ke 3 (NRS) 2. Pasien mengatakan lebih rileks setelah diperdengarkan murottal Al-Qur'an O : Pasien nampak rileks A : Nyeri Akut belum teratasi P : Lanjutkan intervensi 1. Melakukan Teknik non-farmakologi secara mandiri yaitu terapi murottal

UNIVERSITAS ISLAM NEGERI ALAUDDIN MAKASSAR

		Jum'at, 25 Juni 2021 Jam : 17.15	1. Mengidentifikasi lokasi, karakteristik, durasi, frekuensi, kualitas, dan intensitas nyeri **Hasil :** Pasien mengatakan nyeri pada perut sudah menurun 2. Mengidentifikasi skala nyeri **Hasil :** Skala nyeri 1, dengan durasi ± 1 menit 3. Memperhatikan respon nyeri pada wajah pasien **Hasil :** Pasien sudah tidak meringis 4. Memberikan Teknik nonfarmakologi (Terapi Murottal) **Hasil :** Pasien mengatakan sering mendengarkan jika nyeri timbul	**Jum'at, 25 Juni 2021, Jam : 21.15** S : Pasien mengatakan nyerinya berkurang dan menjadi lebih ringan hingga ke skala 1 O : Pasien sudah tidak meringis, pasien nampak rileks A : Nyeri akut teratasi P : Pertahankan intervensi a. Melakukan Teknik nonfarmakologi secara mandiri yaitu Terapi Murottal
2.	Ansietas berhubungan dengan kekhawatiran mengalami kegagalan dibuktikan dengan merasa khawatir dengan akibat dari kondisi yang dihadapi	Rabu, 23 Juni 2021 Jam : 08.00	1. Dengarkan dengan penuh perhatian **Hasil :** pasien mengatakan khawatir jika tidak bisa lagi memiliki anak 2. Memotivasi mengidentifikasi situasi yang memicu kecemasan **Hasil :** pasien dapat mengangguk saat diberikan pemahaman mengenai kekhawatirannya jika tidak bisa lagi memiliki anak dan selalu mendekatkan diri kepada Allah SWT agar masih bisa diberikan Amanah untuk memiliki anak lagi 3. Menginformasikan secara factual mengenai diagnosis, pengobatan dan prognosis **Hasil :** pasien dapat paham apa yang terjadi jika tidak segera ditangani kista maka akan	**Rabu, 23 Juni 2021, Jam : 13.00** S : Pasien mengatakan kecemasannya masih selalu memikirkan terkait penyakitnya O : Pasien nampak melamun A : Ansietas belum teratasi P : Lanjutkan intervensi

UNIVERSITAS ISLAM NEGERI ALAUDDIN MAKASSAR

			merujuk kearah kanker ovarium	
		Kamis, 24 Juni 2021 Jam : 15.25	1. Menganjurkan keluarga untuk tetap bersama pasien **Hasil :** Keluarga nampak selalu mendampingi pasien 2. Melatih kegiatan pengalihan untuk mengurangi ketegangan **Hasil :** memperdengarkan pasien terapi murottal dan pasien nampak tenang 3. Melatih Teknik relaksasi **Hasil :** pasien nampak melakukan relaksasi napas dalam	**Kamis, 24 Juni 2021, Jam : 21.07** S : Pasien mengatakan sudah mulai tenang dan tetap semangat menjalani hidup O : Pasien nampak tersenyum A : Ansietas teratasi P : Pertahankan intervensi
3.	Risiko Infeksi dibuktikan dengan efek prosedur invasif	Rabu, 23 Juni 2021 Jam : 08.50	1. Memonitor tanda dan gejala infeksi local dan sistemik **Hasil :** Pasien mengatakan mengerti 2. Memberikan perawatan kulit pada daerah luka post op **Hasil :** Luka nampak kemerahan, jahitan bekas post op vertical dan tidak ada puss 3. Mencuci tangan sebelum dan setelah kontak dengan pasien **Hasil :** Mencuci tangan	**Rabu, 23 Juni 2021, Jam : 14.35** S : Pasien mengatakan bekas lukanya tidak basah O : Luka nampak bersih dan tidak ada tanda infeksi, jahitan vertical A : Resiko infeksi belum teratasi P : Lanjutkan intervensi : berikan perawatan kulit pada daerah luka post op
		Kamis, 24 Juni 2021 Jam : 15.35	1. Memberikan perawatan kulit pada daerah luka **Hasil :** Luka post op nampak kering 2. Mencuci tangan sebelum dan setelah kontak	**Kamis, 24 Juni 2021, Jam : 21.15** S : - O : Luka post op nampak kering dan tidak

UNIVERSITAS ISLAM NEGERI ALAUDDIN MAKASSAR

			dengan pasien **Hasil :** Mencuci tangan 3. Menjelaskan tanda dan gejala infeksi **Hasil :** Pasien nampak mengangguk	ada puss A : Resiko infeksi belum teratasi P : Lanjutkan intervensi : berikan perawatan kulit pada daerah luka post op
		Jum'at, 25 Juni 2021 Jam : 18.10	1. Memberikan perawatan kulit pada daerah luka post op **Hasil :** Luka nampak tidak memerah 2. Mencuci tangan sebelum dan setelah kontak dengan pasien **Hasil :** Mencuci tangan 3. Mengajarkan cara memeriksa kondisi luka atau luka operasi **Hasil :** Pasien nampak mengangguk 4. Menganjurkan meningkatkan asupan nutrisi **Hasil :** Pasien nampak makan	**Jum'at, 25 Juni 2021, Jam : 21.30** S : - O : Luka nampak tidak memerah A : Resiko infeksi teratasi P : Pertahankan intervensi : berikan perawatan kulit pada daerah luka post op

UNIVERSITAS ISLAM NEGERI
ALAUDDIN
M A K A S S A R

BAB V

PEMBAHASAN

5.1 Analisis Asuhan Keperawatan

5.1.1 Analisis Pengkajian

Pada kasus laporan akhir ners ini dilakukan pengkajian pada tanggal 23 Juni 2021 pada pasien inisial nama Ny. S berusia 20 tahun, pasien masuk RS pada tanggal 20 Juni 2021 dengan diagnose medis Kista Ovarium dengan tindakan yang telah dilakukan tindakan Laparatomi berupa Salpingoofektomi sejak tanggal 23 Juni 2021 di Ruang Baji Gau (GSR) RSUD Labuang Baji.

Hasil pengkajian didapatkan keluhan utama yang disampaikan pasien adalah nyeri post operasi. Ny. S mengatakan nyeri perut post operasi timbul ketika pasien bergerak lebih, nyeri yang dirasakan seperti tertusuk-tusuk dengan skala nyeri yaitu 4 (sedang) dengan durasi ± 3 menit dengan hilang timbul Nyeri Akut berhubungan dengan agen pencedera fisik (Prosedur Operasi) dibuktikan dengan mengeluh nyeri, tampak meringis. Masalah ini ditemukan pada saat hari pertama pasien post operasi dan sudah berada di ruang perawatan. Nyeri merupakan pengalaman sensorik dan emosional yang tidak menyenangkan yang bersifat sebjektif akibat kerusakan jaringan. Perbedaan rentang skala nyeri pada pasien berbeda-beda mulai dari nyeri yang sangat hebat, nyeri sedang hingga nyeri ringan, ini tergantung bagaimana pengalaman seseorang terhadap nyeri sebelumnya (Wati & Ernawati, 2020).

Pengertian lain, dari nyeri post operasi adalah suatu proses pembedahan setelah operasi atau post operasi kista ovarium yang akan menimbulkan respon nyeri yang dirasakan pasien post operasi berasal dari luka yang terdapat dari perut. Post operasi adalah masa setelah dilakukannya pembedahan yang dimulai saat responden dipindahkan ke ruang pemulihan dan berakhir sampai evaluasi selanjutnya (Setyorini, 2014).

Pasien mengalami Kista ovarium kemungkinan disebabkan karena berbagai faktor umur, pola makan. Pasien atas nama Ny. S berusia 20 tahun yang merupakan umur yang banyak mengalami resiko terjadinya kista ovarium dibandingkan dengan umur tidak beresiko, sejalan dengan penelitian oleh Widyarni (2020) yang berjudul Faktor Resiko Kejadian Kista Ovarium Di Poliklinik Kandungan dan Kebidanan Rumah Sakit Islam Banjarmasin, Dari hasil uji Spearman's Rho hubungan umur dengan kejadian kista ovarium menunjukan adanya hubungan dengan p-value (0,033) < α=0,05 dan nilai korelasi koefesien (r=225) menunjukan kekuatan hubungan antara umur dengan kejadian kista ovarium yang bersifat sedang.

Dari hasil pengkajian pasien Ny. S mengatakan sebelum sakit pasien suka makanan instan seperti mie dan juga bakso sebagai makanan favoritnya yang hampir tiap hari, Adapun pola makan yang dapat menjadi salah satu faktor mengalami kista ovarium sejalan dengan penelitian yang dilakukan Widyarni (2020) Dari hasil uji

Spearman's Rho, hubungan pola makan dengan kejadian kista ovarium menunjukan hubungan dengan p-value (0,004) < α=0,05 dan nilai korelasi koefesien (r=343) menunjukan adanya kekuatan hubungan antara pola makan dengan kejadian kista ovarium yang bersifat sedang. Artinya responden dengan pola makan yang buruk lebih mungkin untuk mengalami kista ovarium. Berdasarkan analisis penelitian ini, ditemukan bahwa kejadian kista ovarium dengan pola makan yang buruk memiliki resiko lebih besar terkena kista ovarium dibandingkan dengan responden yang memiliki pola makannya baik.

Dari hasil pengkajian Ny. S tidak mengalami riwayat hipertensi, pasien memiliki anak pertama akan tetapi anak kedua Ny. S mengalami keguguran. Kemudian didapatkan usia manarche 14 tahun, Ny. S memiliki riwayat persalinan normal pada tahun 2020 dengan berat bayi 2.700 gr, pada tahun 2021 pasien mengalami keguguran anak kedua. Hal ini sejalan dengan teori Shannon M G (2017) yang mengemukakan bahwa salah satu faktor risiko terjadinya kista ovarium adalah riwayat reproduksi memiliki dampak tersebar pada penyakit ini, menarche dini dan menopause yang telambat meningkatkan risiko untuk berkembangnya kista ovarium. Hal ini di karenakan wanita yang mengalami menarche dini berisiko tinggi untuk terkena kista ovarium hal ini disebabkan oleh karena lamanya wanita terpapar dengan hormon esterogen.

5.1.2 Analisis Diagnosis Keperawatan

Diagnosis keperawatan utama pada kasus ini adalah nyeri akut berhubungan dengan agen pencedera fisik atau prosedur operasi dibuktikan dengan klien mengeluh nyeri, dan tampak meringis. Masalah ini ditemukan pada hari pertama pasien saat post operasi diruang perawatan. Adapun data subyektif yaitu: Pasien mengatakan nyeri; pasien mengatakan nyerinya seperti tertusuk-tusuk; Pasien mengatakan nyerinya pada luka bekas operasi pengangkatan kista ovarium, dan Adapun data obyektif didapatkan bahwa Skala nyeri 4 (NRS); pasien nampak meringis; Pasien mengatakan nyerinya biasa hilang timbul dan terasa ± 3 menit serta tanda-tanda vital didapatkan hasil Tekanan Darah: 110/90 mmHg; Nadi: 96 x/i; Pernapasan: 22 x/i dan Suhu: 37,2^{0}C.

Diagnosis keperawatan kedua pada kasus ini adalah Ansietas berhubungan dengan kekhawatiran mengalami kegagalan dibuktikan dengan merasa khawatir dengan akibat dari kondisi yang dihadapi, data subyektif: Pasien mengatakan cemas terhadap penyakitnya dan merasa khawatir jika sudah tidak bisa memiliki anak lagi, hal ini sejalan dengan menurut Amita, Wahyuningsih, & Sulistyarini (2021) Pemikiran negatif dari penderita kista ovarium ini menyebabkan adanya ketegangan dan kekhawatiran jika kista akan mengalami pertumbuhan. Kekhawatiran dan kecemasan penderita kista ovarium, mengeluarkan respon seperti tidak bersedia untuk melakukan operasi atau pengangkatan kista. Hal

ini membuat diri penderita semakin cemas dan tingkat kekhawatiran yang semakin bertambah. Kecemasan yang dialami oleh penderita kista merupakan kecemasan yang banyak mengkhawatirkan dampak psikologis ke masa yang akan datang. Kecemasan tentang kehamilan ataupun pengangkatan kista ovarium yang dilakukan melalui operasi. Tentu saja hal ini membawa kekhawatiran tersendiri bagi penderitanya. Fungsi dari koping religius itu sendiri dapat memprediksi hasil dan memahami agama untuk dapat memberikan ketenangan bagi suatu individu.

Diagnosis keperawatan ketiga pada kasus ini adalah risiko infeksi yang dibuktikan dengan hasil proses invasif. Masalah pengobatan berkaitan dengan faktor risiko lain seperti paparan prosedur invasif dan peningkatan paparan patogen, yang harus sering dihindari klien karena cedera pasca operasi yaitu penyakit kronis, efek prosedur invasive, malnutrisi, peningkatan paparan organisme pathogen lingkungan, ketidakadekuatan pertahanan tubuh primer, dan ketidakadekuatan pertahanan tubuh sekunder (SDKI, 2017).

5.1.3 Analisis Intervensi Keperawatan

Tindakan keperawatan utama yang diberikan pada diagnosis keperawatan nyeri akut pada pasien post operasi pengangkatan kista ovarium berdasarkan SIKI (2018) adalah manajemen nyeri dengan rencana tindakan terapeutik yaitu teknik relaksasi non-farmakologis yaitu terapi murottal sebagai *EBPN*. Teknik relaksasi terapi murottal ini

mengurangi ketegangan fisik dan menghilangkan rasa nyeri. Terapi adalah pembacaan ayat suci Al-Qur'an oleh qori atau pembaca Al-Qur'an. Suara pada murottal dapat menurunkan kadar hormone stress, mengaktifkan endorphin alami, meningkatkan perasaan rileks, mengalihkan rasa takut, cemas dan tegang, memperbaiki sistem kimiawi tubuh, sehingga bisa juga menurunkan tekanan darah, pernapasan normal, detak jantung, denyut nadi juga normal serta aktivitas gelombang otak membaik, keadaan rileks ini juga dapat menghilangkan rasa nyeri hingga mendistraksi rasa nyeri (Mulyani et. al, 2019).

Berdasarkan penelitian yang dilakukan oleh Wahida, Nooryanto, & Andarini (2015), getaran yang dihasilkan oleh murottal mempengaruhi persepsi pendengaran, sehingga mengurangi rangsangan simpatik. Pengurangan stimulasi saraf simpatik ini akan menurunkan aktivitas adrenalin dan sekresi adrenalin, sehingga mempengaruhi penurunan nyeri yang dirasakan oleh pasien. Hasil penelitian tersebut menemukan bahwa terapi murottal signifikan dalam menurunkan nyeri akut pada pasien dengan waktu dilaksanakannya terapi murottal selama 3 hari. Intervensi nyeri akut ini tidak berjalan sendiri, tetapi kolaborasi dengan profesi kesehatan lainnya juga dilakukan seperti pemberian obat analgetic, terapi murottal ini diberikan 2 jam sesudah pasien diberikan minum obat nyeri tujuannya agar tidak ada efek obat terhadap nyeri,

jadi penurunan nyerinya murni karena efek mendengarkan murottal untuk mengatasi nyeri akut yang dialami pasien akibat post operasi.

5.1.4 Analisis Implementasi Keperawatan

Pemberian terapi murottal dilakukan selama 3 hari mulai tanggal 23 Juni 2021 sampai dengan 25 Juni 2021 di Ruangan Baji Gau (GSR) RSUD Labuang Baji Makassar dan didapatkan hasil sebagai berikut :

Implementasi keperawatan untuk masalah keperawatan nyeri akut yang pertama dilakukan pada hari rabu, 23 Juni 2021, jam 08.00 yaitu tindakan mengobservasi terkait lokasi, waktu timbulnya nyeri, kwalitas nyeri dan frekuensi nyeri, kemudian memperhatikan respon nyeri pada wajah pasien, setelah itu memberikan terapi murottal selama 15 menit dan tetap mengontrol lingkungan yang dapat memperberat nyeri. Sambil mengajarkan tentang cara meredakan nyeri dengan relaksasi napas dalam. Adapun alat yang digunakan adalah *headphone* dan *handphone*, berdasarkan hasil evaluasi dari tindakan tersebut yaitu pasien mengatakan lebih rileks setelah diperdengarkan murottal Al-Qur'an akan tetapi nyeri belum menurun dan masih tetap diskala 4, pasien masih nampak meringis. Penulis memperdengarkan terapi murottal dengan aplikasi SINC yang lengkap dengan do'a kesembuhan, dzikir dan beberapa lantunan ayat suci Al-Qur'an. Terapi ini diberikan 2 jam setelah pasien meminum obat analgetik agar respon penurunan murni akibat intervensi yang diberikan dan bukan karena efek obat analgetik yang telah diberikan. Serta tak lupa diperkenalkan kepada

keluarga dan pasien terkait aplikasi tersebut agar dapat didownload agar ketika sampai dirumah pasien dapat mendengarkan secara mandiri.

Implementasi keperawatan untuk masalah keperawatan nyeri akut yang kedua dilakukan pada hari kamis, 24 Juni 2021, jam 14.05 yaitu dengan tetap mengobservasi waktu timbulnya nyeri; mengidentifikasi skala nyeri; memperhatikan respon nyeri pada wajah pasien; serta memberikan terapi murottal non-farmakologis dan diberikan juga pemberian analgetic yaitu injeksi ketorolac melalui intravena per 8 jam. Adapun hasil evaluasi dari tindakan tersebut pasien mengatakan masih nyeri pada perut post operasi namun sudah berkurang dari skala 4 ke 3 (NRS), dan pasien juga mengatakan lebih rileks setelah diperdengarkan murottal Al-Qur'an dan nampak rileks mendengarkan murottal.

Implementasi keperawatan untuk masalah keperawatan nyeri akut yang ketiga dilakukan pada hari Jum'at, 25 Juni 2021, jam 17.15 dengan tetap selalu mengidentifikasi skala nyeri dan memberikan Teknik murottal dengan tetap memperhatikan respon nyeri pada wajah pasien. Dengan hasil evaluasi nyeri pasien berkurang hingga skala 1 (NRS) dan pasien sudah tidak meringis serta nampak rileks.

Al-Quran juga telah terbukti melawan rasa sakit dalam beberapa penelitian. Berbicara dalam waktu 10 menit setelah membaca Al-Qur'an secara menyeluruh, Nyanyian untuk menghilangkan rasa sakit yang timbul dalam Murottal Al-Quran, sekaligus mencoba mengingat Allah. Tampaknya menjadi intervensi non-farmakologi untuk mengurangi

tingkat rasa sakit dan mencegahnya. Dalam ayat 28 Al-Qur'an, Allah berfirman :

ٱلَّذِينَ ءَامَنُواْ وَتَطۡمَئِنُّ قُلُوبُهُم بِذِكۡرِ ٱللَّهِۗ أَلَا بِذِكۡرِ ٱللَّهِ تَطۡمَئِنُّ ٱلۡقُلُوبُ ٢٨

Terjemah-Nya :

"(yaitu) orang-orang yang beriman dan hati mereka menjadi tenteram dengan mengingat Allah SWT. Ingatlah!, hanya dengan mengingat Allah hati menjadi tenteram" (*Al-Qur'an Kemenag RI*, 2019)

Menurut tafsir Al-Misbah menjelaskan bahwa orang-orang yang mendapat petunjuk Illahi dan kembali menerima tuntunan-Nya, sebagaimana disebut bahwa orang yang beriman serta hati mereka bisa menjadi tenang setelah sebelumnya bingung dan tidak yakin. Ketenteraman muncul didada mereka disebabkan karena dzikrullah, yakni mengingat Allah atau karena ayat-ayat Allah, yakni Al-Qur'an, yang memesona kandungan dan redaksinya. Sebagaimana dalam Al-Qur'an Surah Al-Baqarah ayat 43 Allah SWT berfirman untuk selalu menunaikan salat :

وَاَقِيْمُوا الصَّلٰوةَ وَاٰتُوا الزَّكٰوةَ وَارْكَعُوْا مَعَ الرّٰكِعِيْنَ

Terjemah-Nya :
Dan laksanakanlah salat, tunaikanlah zakat, dan rukuklah beserta orang yang rukuk" (*Al-Qur'an Kemenag RI*, 2019)

5.1.5 Analisis Evaluasi Keperawatan

Evaluasi yang telah dilakukan pada kasus diatas menggunakan intervensi berbasis *EBPN* ialah terapi murottal Al-Qur'an yang diberikan selama 3 hari didapatkan hasil sangat memberi efek bahwa terjadi penurunan skala nyeri 4 (sedang) ke skala 1 (ringan) dan Pasien nampak tidak meringis serta pasien nampak rileks.

5.2 Analisis *Evidance Based Practice In Nursing*

Intervensi keperawatan yang diberikan pada diagnosis keperawatan nyeri akut adalah terapi murottal Al-Qur’an untuk memberikan rasa nyaman dan rileks kepada pasien yang mengalami nyeri akut akibat post operasi kista ovarium. Hal ini terjadi karena musik dapat memproduksi zat endorphin dan bekerja pada sistim limbik dihantarkan kepada system saraf dan merangsang organ-organ tubuh untuk memproduksi sel-sel yang rusak akibat pembedahan sehingga nyeri berkurang (Ariani, 2020).

Maka berdasarkan dari hasil analisis intervensi yang diberikan sejalan dengan teori Kolcaba yang menjelaskan mengenai kenyamanan, karena Ketika mendengarkan lantunan ayat suci Al-Qur’an dapat membuat perasaan lebih nyaman dan membuat perasaan rileks sehingga menurunkan nyeri pada pasien akibat post operasi pengangkatan kista ovarium sesuai dengan teori Kolcaba mengenai kenyaman pasien.

Bacaan fisik Al-Qur'an memiliki aspek yang berbeda dari suara manusia, sedangkan suara manusia adalah alat medis yang luar biasa dan teknologi yang berkembang. Kebisingan dapat menurunkan hormon stres, mengaktifkan endorfin alami, meningkatkan relaksasi, mengurangi gangguan, kecemasan dan depresi.

Sejalan dengan Menurut sebuah penelitian oleh Ryanto (2020), menunjukkan bahwa Al-Qur’an memiliki efek yang sangat baik dalam mengurangi kecemasan. serta banyak efek umum seperti mengurangi stress dan depresi dan menenangkan pikiran mencerminkan efek perubahan

kekuatan serat otot Variabel ini termasuk konduktivitas listrik kulit. Sirkulasi darah Detak jantung Aliran darah kulit dan suhu tubuh. Sebagaimana dijelaskan dalam Q.S Al-Fath/ 48:4

هُوَ ٱلَّذِيٓ أَنزَلَ ٱلسَّكِينَةَ فِي قُلُوبِ ٱلۡمُؤۡمِنِينَ لِيَزۡدَادُوٓاْ إِيمَٰنٗا مَّعَ إِيمَٰنِهِمۡۗ وَلِلَّهِ جُنُودُ ٱلسَّمَٰوَٰتِ وَٱلۡأَرۡضِۚ وَكَانَ ٱللَّهُ عَلِيمًا حَكِيمٗا ٤

Terjemah-Nya:
Dialah yang telah menurunkan ketenangan ke dalam hati orang-orang mukmin untuk menambah keimanan atas keimanan mereka (yang telah ada). Dan milik Allah-lah bala tentara langit dan bumi, dan Allah Maha Mengetahui, Mahabijaksana (*Al-Qur'an Kemenag RI*, 2019).

Tafsir Quraish Shihab menjelaskan bahwa Allah menurunkan kedamaian di hati umat Islam untuk meningkatkan iman mereka sejalan dengan iman mereka. Tuhan hanya memiliki 68 di langit dan di bumi dan Dia memerintah atas segala sesuatu menurut kehendak-Nya. Allah Maha Mengetahui, Dari ayat di atas dapat kita simpulkan bahwa terapi murottall membawa kita lebih dekat kepada Tuhan, yang artinya Tuhan dapat menghancurkan ketenangan dan melenyapkan pikiran.

5.3 Keterbatasan

Pada karya tugas akhir ners ini memiliki berbagai macam keterbatasan penelitian sehingga, dimunculkan saran yang bisa dijadikan sebagai suatu perbaikan. Keterbatasannya karena jam dinas yang sulit untuk selalu memantau pasien serta keadaan pasien sehingga tidak mengontrol intervensi yang diberikan dengan berapa kali pasien mendengarkan terapi murottal secara mandiri, dan alat yang digunakan yaitu *headphone* yang disambungkan ke *handphone* untuk mendengarkan terapi murottal peneliti hanya selalu mengevaluasi volume yang cukup dan nyaman didengar oleh pasien. Maka salah satu keterbatasannya yaitu peneliti tidak mengukur gelombang yang

dibutuhkan oleh pasien sehingga pasien bisa mendengarkan sesuai dengan gelombang suara *headphone* tersebut.

UNIVERSITAS ISLAM NEGERI
ALAUDDIN
M A K A S S A R

BAB VI

PENUTUP

6.1 Kesimpulan

Penelitian dilakukan pada pasien Ny. S berusia 20 tahun yang mengalami kista ovarium post operasi dengan masalah utama nyeri akut diberikan intervensi non-farmakologis yaitu terapi murottal yang diberikan selama 3 hari secara berturut-turut. Keuntungan dari terapi murrotal adalah memberikan respon berupa ketenangan dan relaksasi emosional, sehingga pasien dapat mengatur dirinya sendiri ketika muncul masalah dan risiko berkurang. Maka terbukti dapat mengalami penurunan nyeri dan meringis pasien menurun.

6.2 Saran

1. Bagi mahasiswa

   Sebelum pengobatan yang efektif dengan murottal, lingkungan pasien dianggap santai untuk mencegah kebisingan yang dapat mengganggu pendengaran selama pengobatan saat terapi murottal Al-Qur'an.

2. Bagi perawat

   Pasien pasti mendapatkan terapi farmakologi ketika dirawat di rumah sakit, akan tetapi untuk hasil yang baik pasien diberikan terapi murottal walaupun pasien diberikan obat anti nyeri namun tetap merasa nyeri atau efek dari obat tersebut hilang.

3. Bagi institusi pendidikan

Hal ini dimaksudkan untuk digunakan sebagai indikator tambahan dalam pemberian asuhan keperawatan pengobatan pasien dengan intervensi nonfarmakologis. Perlu dilakukan penelitian lebih lanjut dengan masalah kasus yang lain.

UNIVERSITAS ISLAM NEGERI
ALAUDDIN
M A K A S S A R

DAFTAR PUSTAKA

Al-Qur'an Kemenag RI. (2019).

Alligood. (2017). *Pakar Teori Keperawatan dan Karya Mereka*. Singapore: Elsevier.

Amita, N., Wahyuningsih, H., & Sulistyarini, I. (2021). Pelatihan Koping Religius dalam Menurunkan Kecemasan pada Penderita Kista Ovarium. *Agama Dan Ilmu Pengetahuan*, *18*.

Andang, T. (2013). *45 Penyakit Musuh Kaum Perempuan*. Yogyakarta: Rapha Publishing.

Ariani, P., & . M. (2020). Efektivitas Relaksasi Progresif Terhadap Penurunan Intensitas Nyeri Pada Pasien Post Sectio Caesarea Di RSU Sembiring Tahun 2020. *Jurnal Kebidanan Kestra (Jkk)*, *2*(2), 178–185. https://doi.org/10.35451/jkk.v2i2.383

Arif Hendra. (2020). *Pengaruh terapi murotal terhadap skala nyeri kepala pada klien cedera kepala di rsu prof. dr. margono soekarjo dan rsud banyumas.*

Arifah, A. L., & Suhartono. (2016). Sistem Prediksi Kista Ovarium Menggunakan Jaringan Syaraf Tiruan Metode Learning Vector Quantization (LVQ). *Jurnal Masyarakat Informatika*, *7*(2), 1–6.

Darmayanti, D., & Nashori, F. (2021). Efektivitas Rational Emotive Behaviour Therapy Untuk Menurunkan Kecemasan Wanita Yang Menderita Kista Ovarium. *Proyeksi*, *16*(1), 1. https://doi.org/10.30659/jp.16.1.1-14

Defa Adoranda, N. (2020). Penerimaan diri penderita kista ovarium. *Institutional Respiratory*, 1–4.

Dinas Kesehatan Makassar. (2016). *Profil Kesehatan Provinsi Sulawesi Selatan 2016. Makassar: Dinkes Sulsel*.

Ilmiasih, R., Nurhaeni, N., & Waluyanti, F. T. (2015). Aplikasi Teori Comfort Kolcaba dalam Mengatasi Nyeri pada Anak Pasca Pembedahan Laparatomi di Ruang BCH RSUPN DR. Cipto Mangunkusumo Jakarta. *Jurnal Keperawatan*, *6*(I), 27–33. Retrieved from http://ejournal.umm.ac.id/index.php/keperawatan/article/view/2849

Kenny, L., & Helen, B. (2017). *Gynaecology by Ten Teachers*. United State of America: CRC Press.

Kuncoro. (2015). *Analisis Praktik Klinik Keperawatan Pada Pasien CKD (Chronic Kidney Disease) Dengan Pemberian Terapi Murottal Al-Qur'an Terhadap Tingkat Kecemasan Di Ruang RSUD A.W.Sjahranie Samarinda.*

Karya Ilmiah Akhir Ners, Samarinda, Stikes Muhammadiyah Samarinda, In.

Kurniawaty. (2019). Hubungan Pengetahuan Dan Sikap Wanita Subur Dengan Pencegahan Kista Ovarium. *Jurnal Aisyiyah Medika*, 104–123.

Mulyani, N., Purnawan, I., & Upoyo, A. S. (2019). Perbedaan Pengaruh Terapi Murottal selama 15 Menit dan 25 Menit terhadap Penurunan Skala Nyeripada Pasien Kanker Pasca Bedah. *Journal of Bionursing*, *1*(1), 1–9.

Nugroho, T. (2015). *Obsgyn Obstetri dan Ginekologi*. Yogyakarta: Nuha Medika.

Nursalam. (2016). *Metodologi Penelitian Ilmu Keperawatan Pendekatan Praktis Edisi.4.* Jakarta: Salemba Medika.

Prawirohardjo, S. (2014). *Ilmu Kebidanan Sarwono Prawirohardjo*. Jakarta: PT Bina Pustaka Sarwono Prawirohardjo.

Prawirohardjo, S. (2017). *Ilmu Kebidanan Sarwono Prawirohardjo*. Jakarta: PT. Bina Pustaka Sarwono Prawirohardjo.

Risnah, R. M. (2021). *Falsafah dan Teori Keperawatan dalam Integrasi Keilmuan* (1st ed.). Samata, Kabupaten Gowa: Alauddin University press.

Ryanto. (2020). *Terapi Murotal Dalam Upaya Meningkatkan Kualitas Tidur Lansia*.

Savitri, P. R. S. S., Budiana, I. N. G., & Mahayasa, P. D. (2020). Karakteristik Penderita Kista Ovarium Di Rumah Sakit Umum Pusat Sanglah Denpasar Periode 1 Januari Sampai 30 Juni 2018. *Jurnal Medika Udayana*, *9*(3), 82–86.

SDKI. (2017). *Standar Diagnosa Keperawatan Indonesia : Definisi dan Indikator Diagnostik* (Edisi 1). Jakarta: DPP PPNI.

Setyorini, A. (2014). *Kesehatan Reproduksi & Pelayanan Keluarga Berencana*. Bogor: IN MEDIA.

Shannon M G. (2017). MD Fellow in Gynecologic Oncology. *Magee-Womens Hospital : University of Pittsburgh Medical Center*.

SIKI. (2018). *Standar Intevensi Keperawatan Indonesia : Definisi dan Tindakan Keperawatan* (Edisi 1). Jakarta: DPP PPNI.

SLKI. (2019). *Standar Luaran Keperawatan Indonesia : Defenisi dan Kriteria Hasil Keperawatan* (Edisi 1). Jakarta: DPP PPNI.

Smeltzer, & Bare. (2013). *Buku Ajar Keperawatan Medikal Bedah Brunner Suddarth* (8th ed.). Jakarta: EGC.

Susanti, S., Widyatuti, Y., & Sarifah, S. (2019). Pengaruh Terapi Murottal Al-Qur’an untuk Menurunkan Nyeri Post Operasi Fraktur Ekstremitas Bawah

Hari Ke-1. *Indonesian Journal on Medical Science*, *6*, 1–6.

Susianti. (2017). *Aplikasi Teori Model Calista Roy dalam Pemberian Asuhan Keperawatan Pada Ny.S dengan Kista Ovarium di Sukamaju Kota Bengkulu. Jounal Of Nursing and public Health*. *5*.

Wahida, S., Nooryanto, M., & Andarini, S. (2015). Terapi murottal Al-Qur'an surat Ar Rahman meningkatkan kadar β-Endorphin dan menurunkan intensitas nyeri pada ibu bersalin kala I fase aktif. *Jurnal Kedokteran Brawijaya*, *28*, 213–216.

Wahyuningsih, E., & Khayati, N. (2021). Terapi Murottal Menurunkan Tingkat Nyeri Pasien Post Sectio Caesaria. *Ners Muda*, *2*(1), 1. https://doi.org/10.26714/nm.v2i1.6214

Wati, F., & Ernawati, E. (2020). Penurunan Skala Nyeri Pasien Post-Op Appendictomy Mengunakan Teknik Relaksasi Genggam Jari. *Ners Muda*, *1*(3), 200. https://doi.org/10.26714/nm.v1i3.6232

WHO. (2020). *Indonesia Source GLOBOCAN 2020 International Agency for Research on Cancer*.

Widyarni, A. (2020). Faktor Resiko Kejadian Kista Ovarium Di Poliklinik Kandungan dan Kebidanan Rumah Sakit Islam Banjarmasin. *Jurnal Kebidanan Dan Keperawatan*, *11*(1), 28–36. https://doi.org/10.33859/dksm.v11i1.569

Williams, R. F. (2015). *Obstetri Dan Ginekologi*. Jakarta: Widya Medika.

Yuliani, D. R., Widyawati, M. N., & Rahayu, D. L. (2018). Terapi Murottal Sebagai Upaya Menurunkan Kecemasan dan Tekanan Darah pada Ibu Hamil dengan Preeklampsia : Literature Review. *Jurnal Kebidanan*, *8*(2), 79–98.

UNIVERSITAS ISLAM NEGERI
ALAUDDIN
M A K A S S A R

L A M P I R A N

UNIVERSITAS ISLAM NEGERI
ALAUDDIN
MAKASSAR

Lampiran 1 : Pathway

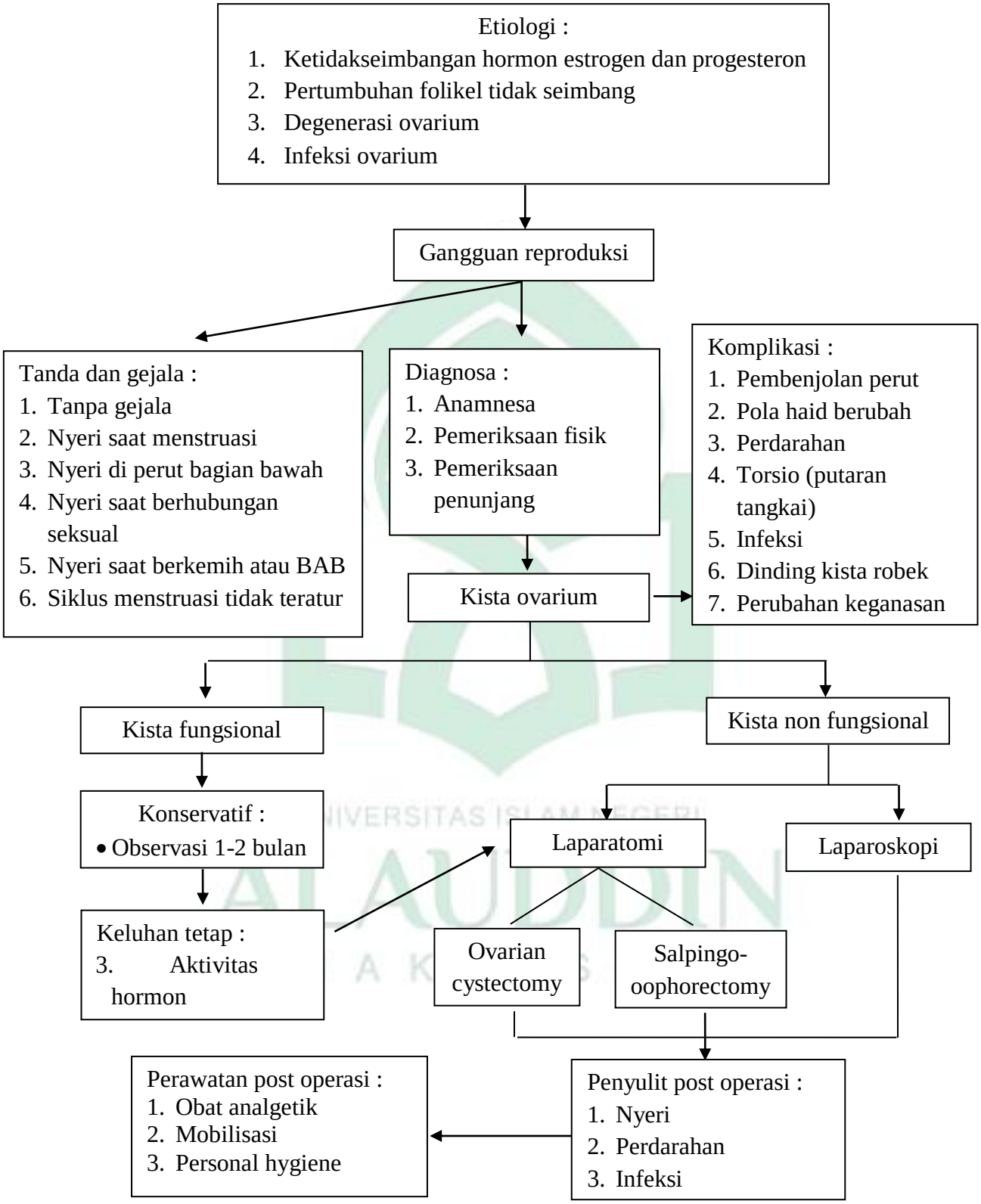

Pathway Kista Ovarium (Nugroho, 2015)

Lampiran 2 : Jurnal Rujukan Utama

Ners Muda
https://jurnal.unimus.ac.id/index.php/nersmuda

Studi Kasus

Terapi Murottal Menurunkan Tingkat Nyeri Pasien Post Sectio Caesaria

Endah Wahyuningsih[1,2], Nikmatul Khayati[1]

[1,2] Program Studi Pendidikan Profesi Ners, Fakultas Ilmu Keperawatan dan Kesehatan, Universitas Muhammadiyah Semarang
[1] Ruang Obstetri RSUP Dr. Kariadi Semarang

Informasi Artikel

Riwayat Artikel:
- Submit 14 September 2020
- Diterima 28 Desember 2020
- Diterbitkan 30 April 2021

Kata kunci:
Nyeri; Post Sectio Caesaria; Terapi Murottal

Abstrak

Sectio caesaria merupakan proses persalinan melalui pembedahan pada daerah perut yang menimbulkan terputusnya kontinuitas jaringan dan syaraf sehingga timbul rasa nyeri yang berlangsung lama. Salah satu terapi non farmakologi yang digunakan yaitu terapi *murottal*. Studi kasus bertujuan untuk mengetahui intervensi terapi *murottal* Ar-Rahman 78 ayat yang mempunyai efek terapeutik menurunkan nyeri pada pasien post SC. Desain penelitian yang digunakan adalah metode deskriptif dengan pendekatan *pre test* dan *post test*. Pemilihan sampel dengan *purposive sampling* dengan responden 2 orang. Pengkajian nyeri menggunakan lembar *NRS* sebelum dan sesudah intervensi dilanjutkan pemberian terapi murottal dan relaksasi napas dalam sehari 1x dengan durasi selama 25 menit beserta evaluasi dan secara mandiri oleh pasien apabila nyeri timbul. Terapi diberikan 2 jam setelah pasien minum obat nyeri. Hasil studi kasus menunjukkan bahwa pasien mengalami penurunan nyeri dengan rata-rata 1 poin dari skala 5 menjadi 4 setelah terapi murottal. Terapi *murottal* yang dikombinasikan dengan napas dalam mampu menurunkan skala nyeri pasien post SC. Hal ini terjadi karena musik dapat memproduksi zat endorphin dan bekerja pada sistim limbik dihantarkan kepada sistem saraf dan merangsang organ-organ tubuh untuk memproduksi sel-sel yang rusak akibat pembedahan sehingga nyeri berkurang. Diharapkan setiap rumah sakit memberikan terapi *murottal* kepada pasien post SC untuk membantu mengurangi nyeri pada luka post SC.

PENDAHULUAN

Sectio caesaria merupakan proses persalinan dengan melalui pembedahan pada daerah abdomen yang akan menimbulkan terputusnya kontinuitas jaringan dan saraf sehingga mengakibatkan timbulnya rasa nyeri pada daerah bekas sayatan post *sectio caesaria* (Ariani P. & Mastari, 2020). Angka kejadian *sectio caesarea* di Indonesia menurut data survey nasional tahun 2007 adalah 927.000 dari 4.030.000 persalinan (Kemenkes RI, 2015). Persalinan *sectio caesarea* memiliki nyeri lebih tinggi sekitar 27,3% dibandingkan dengan persalinan normal yang hanya sekitar 9% (Maryati, A.W., Cucu R., Yeti H., 2020). Pada ibu post partum *sectio caesaria* akan mengalami rasa nyeri yang hebat dan proses penyembuhannya pun lebih lama bila dibandingan dengan post partum normal. Pada pasien *sectio caesaria* akan dilakukan tindakan anestesi untuk menghilangkan rasa nyeri pada pasiennya (Purwati, E. Dkk, 2019).

Nyeri merupakan pengalaman sensori dan emosional tidak menyenangkan yang

Corresponding author:
Endah Wahyuningsih
wahyousetiawan11@gmail.com
Ners Muda, Vol 2 No 1, April 2021
e-ISSN: 2723-8067
DOI: https://doi.org/10.26714/nmv2i1.6214

Lampiran 3 : Dokumentasi Intervensi

Skala penilaian numerik (*Numerical rating scala, NRS*)

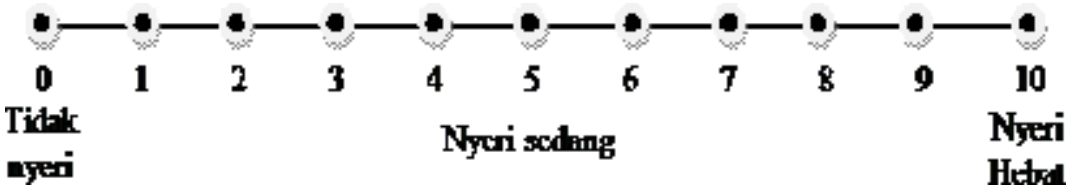

Jurnal Pendukung

Journal of Bionursing Vol 1 (1) 2019

Perbedaan Pengaruh Terapi Murottal selama 15 Menit dan 25 Menit terhadap Penurunan Skala Nyeri pada Pasien Kanker Pasca Bedah

Nani Sri Mulyani[1] Iwan Purnawan[2] Arif Setyo Upoyo[3]
[1]Mahasiswa Jurusan Keperawatan Fakultas Ilmu-ilmu Kesehatan Universitas Jenderal Soedirman
[2,3]Departemen Keperawatan Medikal Bedah Jurusan Keperawatan Fakultas Ilmu-ilmu Kesehatan Universitas Jenderal Soedirman

ABSTRACT

Background: Surgery in cancer patients can cause pain. Pain can be overcome through pharmacological and non-pharmacological therapy. One of non-pharmacological therapies to reduce pain is murottal therapy because it can stimulate extraction of β-endorphin.
Objective: This research aimed to determine the difference in effect of murottal therapy for 15 minutes and 25 minutes on reduction of pain scale in post-surgery cancer patients.
Method: This research used quasi experimental research design with non-randomized pretest-posttest with control group design approach. The sampling in this research used consecutive sampling. The sample size in this research was 30 respondents. This amount was divided into 2 groups: 15 respondents of 15 minutes murottal therapy group and 15 respondents of 25 minutes murottal therapy group. Data analysis used the Wilcoxon and Mann Whitney test.
Results: The majority of respondents aged 40-60 years old, female, and suffering from breast cancer. The result indicated that there was a significant difference in the pain scale in 15 minutes group (p=0.002) and 25 minutes group (p=0.000). But, there was no significant difference in the reduction of pain scale in both groups (p=0.167). However, the average reduction of pain scale in 25 minutes group was greater (2.00±0.66) than 15 minutes group (1.53±1.06).
Conclusion: Murottal therapies for 15 minutes and 25 minutes were equally effective for reducing pain in post-surgery cancer patients.

Keywords: murottal therapy, pain, cancer, post-surgery

PENDAHULUAN

Kanker adalah pertumbuhan sel abnormal yang tidak terkendali secara terus menerus (Corwin, 2009). Kanker membunuh 7,6 juta orang pada tahun 2005 dan diperkirakan akan meningkat menjadi 11,5 juta orang pada tahun 2030 (*World Health Organization* [WHO], 2007). Di Indonesia terdapat sekitar 237.000 penderita kanker baru setiap tahunnya (Yayasan Kanker Indonesia [YKI], 2012). Sedangkan, di Jawa Tengah penderita kanker mencapai 68.638 orang (Riset Kesehatan Dasar [Riskesdas], 2013).

Salah satu terapi kanker yaitu pembedahan. Pembedahan adalah tindakan pengobatan yang menggunakan cara invasif dengan membuka bagian

IJMS – Indonesian Journal On Medical Science – Volume 6 No. 2 – Juli 2019

Pengaruh Terapi Murottal Al-Qur'an Untuk Menurunkan Nyeri Post Operasi Fraktur Ekstremitas Bawah Hari Ke 1
The Effect Of "Murottal Al-Qur'an" Therapy To Decrease Pain Of Lower Extremity Fracture Post Operation Day 1

Susi Susanti[1], Yuli Widyastuti[2], Siti Sarifah[3]
[1,2,3]STIKES PKU Muhammadiyah Surakarta
susi90996@gmail.com[1], yulimet_26@yahoo.com, sitis88@gmail.com

Abstract: *A fracture is a breakdown of bone continuity caused by external pressure that comes in greater than what can be absorbed by the bone. Treatment of fractures is surgery or without surgery, including immobilization, reduction and rehabilitation. Every surgery is always associated with an incision that caused a trauma or violence for sufferers that make various complaints, one of it is pain. The purpose of this study was to determine the influence of Murottal Al-Qur'an therapy on the reduction of postoperative pain in lower extremities day 1. The method of this research is Pre-Experiment with One Group Pretest-Postest approach with purposive sampling technique with a number of 8 respondents and instruments used observation scale pain scale, Bourbanis scale, Multimedia player (MP3), headphones and QS Ar-Rahman that conducted at PKU Muhammadiyah Hospital Karanganyar. Test analysis using paired T-test test. Results: The results of calculations with the paired T-test statistical test analysis obtained a significant value that the probability (p) of 0,000. P value <0.05, it can be decided that the results show Ho is rejected and Ha is accepted. Conclusion: There is an influence of Al-Qur'an murottal therapy on pain reduction in postoperative patients with lower extremity fracture day 1 at PKU Muhammadiyah Hospital Karanganyar. This study can be applied to patients who experience postoperative pain.*
Keyword: *fracture, murottal, post operative pain*

Abstrak: Fraktur merupakan rusaknya kontinuitas tulang yang disebabkan oleh tekanan eksternal yang datang lebih besar dibandingkan dengan yang dapat diserap oleh tulang. Penanganan terhadap fraktur ada pembedahan atau tanpa pembedahan, meliputi imobilisasi, reduksi, dan rehabilitasi. Setiap pembedahan selalu berhubungan dengan insisi atau sayatan yang merupakan trauma atau kekerasan bagi penderita yang menimbulkan berbagai keluhan salah satunya nyeri. Tujuan penelitian ini adalah Mengetahui adanya penganuh terapi Murottal Al-Qur'an terhadap penurunan nyeri post operasi ekstremitas bawah hari ke 1. Metode penelitian ini adalah Pra-Eksperiment dengan pendekatan One Group Pretest-Postest dengan teknik sampling purposive sampling sejumlah 8 responden dan instrumen yang digunakan yaitu lembar observasi skala nyeri, Bourbanis scale, Multimedia player (MP3), headphone dan Q.S Ar-Rahman yang dilakukan di RS PKU Muhammadiyah Karanganyar. Uji analisis menggunakan uji T-test paired. Hasil: Hasil perhitungan dengan analisis uji statistik T-test paired didapatkan nilai yang signifikan bahwa probabilitas (p) sebesar 0,000. Nilai p<0,05 maka dapat diputuskan bahwa hasil menunjukkan Ho ditolak dan Ha diterima. Kesimpulan: Terdapat pengaruh terapi murottal Al-Qur'an terhadap penurunan nyeri pada pasien post operasi fraktur ekstremitas bawah hari 1 di RS PKU Muhammadiyah Karanganyar. Penelitian ini dapat diaplikasikan pada pasien yang mengalami nyeri post operasi.
Kata kunci : fraktur, murotal, nyeri post operasi

I. PENDAHULUAN

Fraktur merupakan rusaknya kontinuitas tulang yang disebabkan oleh tekanan eksternal yang datang lebih besar dibandingkan dengan yang dapat diserap oleh tulang (Susaldi *ef al* 2016). Fraktur yaitu terputusnya kontinuitas tulang oleh trauma yang melebihi kemampuan absorbsi tulang, kondisi secara klinis berupa fraktur terbuka dengan kerusakan jaringan lunak (otot, kulit, jaringan saraf, dan pembuluh darah) maupun fraktur tertutup. Dampak yang dirasakan pasien pada kejadian fraktur ini salah satunya adalah nyeri (Helmi, 2012).

Prevalensi fraktur di dunia cukup tinggi. *World Health Organization* (WHO) mencatat di tahun 2011 terdapat lebih dari 5,6 juta orang meninggal dikarenakan insiden kecelakaan dan sekitar 1,3 juta orang mengalami kecacatan fisik. Insiden fraktur ekstremitas bawah memiliki prevalensi yang tinggi pada kecelakaan yaitu sekitar 40% (WHO, 2011).

Penanganan terhadap fraktur dapat dengan pembedahan atau tanpa pembedahan, meliputi imobilisasi, reduksi, dan rehabilitasi. Kondisi fraktur, baik pada fase awal atau pada pasien dengan fraktur dalam kondisi malunion,akan mengindentifikasi tindakan invasif bedah fiksasi internal reduksi terbuka (*Open Reduction Internal Fixation/ ORIF*) sebagai intervensi untuk mempertemukan serta

Lampiran 4 : Uji Turnitin

(3) Uji Turnitin Andi Riska

ORIGINALITY REPORT

24%	25%	3%	6%
SIMILARITY INDEX	INTERNET SOURCES	PUBLICATIONS	STUDENT PAPERS

PRIMARY SOURCES

1	repositori.uin-alauddin.ac.id Internet Source	14%
2	vbook.pub Internet Source	2%
3	pdfcoffee.com Internet Source	2%
4	eprints.umm.ac.id Internet Source	2%
5	ojs.dinamikakesehatan.unism.ac.id Internet Source	2%
6	digilib.unimus.ac.id Internet Source	1%
7	jurnal.unimus.ac.id Internet Source	1%
8	www.slideshare.net Internet Source	1%
9	repository.poltekkes-kaltim.ac.id Internet Source	1%

DAFTAR RIWAYAT HIDUP

Andi Riska Roswati, lahir di Bone pada tanggal 06 November 1998. Penulis merupakan anak ke-3 dari 4 bersaudara Penulis merupakan anak ketiga dari empat bersaudara dari pasangan Bapak **Andi Mula** dan Ibu **Wasila**. Penulis dengan nama panggilan Riska ini mulai mengikuti Pendidikan Sekolah Dasar pada tahun 2004 di SD Yapis Al-Fur'Qon Cabang Timika dan selesai ditahun 2010. Kemudian melanjutkan Pendidikan di SMP Negeri 2 Mimika pada tahun 2010 dan selesai ditahun 2013, kemudian melanjutkan SMA di SMA Negeri 1 Mimika pada tahun 2013 dan selesai ditahun 2016. Pada tahun 2021 telah menyelesaikan S1 Universitas Islam Negeri Alauddin Makassar, tepatnya di Fakultas Kedokteran dan Ilmu Kesehatan jurusan Ilmu Keperawatan. Syukur Alhamdulillah masih bisa diberikan kesempatan untuk tetap melanjutkan Pendidikan Profesi Ners dikampus yang sama dengan berbagai pengalaman di Rumah Sakit maupun Puskesmas serta di masyarakat dan sampai saat ini masih diberi Kesehatan sehingga bisa melewati perjuangan keras dan disertai iringan doa dari kedua orang tua penulis, keluarga serta rekan-rekan yang dapat membantu penulis hingga dapat menyelesaikan pendidikan dan berhasil menyusun Karya Tugas Akhir Ners dengan judul "Analisis Asuhan Keperawatan pada Pasien Kista Ovarium dengan Masalah Nyeri Akut Post Operasi menggunakan Intervensi Terapi Murottal Al-Qur'an di RSUD Labuang Baji Makassar"

Penulis tidak aktif didalam organisasi, pada masa SMP dan SMA tapi Saat di perguruan tinggi penulis bergabung di Himpunan Mahasiswa Jurusan (HMJ) Keperawatan UIN Alauddin Makassar sebagai anggota Divisi Klinik Ilmiah periode 2016-2017, dan kemudian setelah tahun berikutnya masih sebagai anggota Divisi Klinik Ilmiah di HMJ Keperawatan periode 2018-2019, dan di tahun yang sama pula penulis bergabung di Ikatan Lembaga Mahasiswa Ilmu Keperawatan Indonesia (ILMIKI) periode 2018-2020 menjabat sebagai anggota Dirjen Keuangan.

UNIVERSITAS ISLAM NEGERI
ALAUDDIN
M A K A S S A R