

**HUBUNGAN POSTUR KERJA DENGAN KELUHAN *WORK RELATED  
MUSCULOSKELETAL DISORDERS* PADA PETANI PADI DI DESA  
RIJANG PANUA KECAMATAN KULO KABUPATEN  
SIDENRENG RAPPANG TAHUN 2021**



UNIVERSITAS ISLAM NEGERI  
**ALAUDDIN**  
M A K A S S A R

**SKRIPSI**

Diajukan untuk Memenuhi Salah Satu Syarat Meraih Gelar Sarjana Kesehatan  
Masyarakat Pada Fakultas Kedokteran dan Ilmu Kesehatan UIN Alauddin  
Makassar

Oleh:

**Dwi Anugrah Fitriani**

**70200117074**

**PROGRAM STUDI KESEHATAN MASYARAKAT  
FAKULTAS KEDOKTERAN DAN ILMU KESEHATAN  
UNIVERSITAS ISLAM NEGERI ALAUDDIN  
MAKASSAR**

**2022**

## PERNYATAAN KEASLIAN SKRIPSI

Mahasiswa yang bertanda tangan di bawah ini :

Nama : Dwi Anugrah Fitriani  
NIM : 70200117074  
Tempat/Tgl. Lahir : Sidrap, 30 Januari 1999  
Jurusan/Peminatan : Kesehatan Masyarakat/Keselamatan dan Kesehatan Kerja  
Fakultas : Fakultas Kedokteran dan Ilmu Kesehatan  
Alamat : Jalan Sultan Hasanuddin No. 53 Rappang Kabupaten Sidrap  
Judul : Hubungan Postur Kerja dengan Kekuhan *Work Related Musculoskeletal Disorders* pada Petani Padi di Desa Rijang Panua Kecamatan Kulo Kabupaten Sidenreng Rappang Tahun 2021

Menyatakan dengan sesungguhnya dan penuh kesadaran, bahwa skripsi ini benar adalah hasil karya sendiri. Jika dikemudian hari terbukti bahwa ia merupakan duplikat, tiruan, plagiat atau dibuat oleh orang lain, Sebagian atau seluruhnya, maka skripsi dan gelar yang diperoleh karenanya batal demi hukum.

Samata-Gowa, 25 Mei 2022

Penyusun

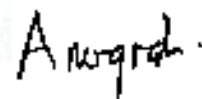

**Dwi Anugrah Fitriani**  
**70200117074**

## PENGESAHAN SKRIPSI

Skripsi yang berjudul "Hubungan Postur Kerja dengan Keluhan *Work Related Musculoskeletal Disorders* pada Petani Padi di Desa Rijang Panua Kecamatan Kulo Kabupaten Sidenreng Rappang Tahun 2021" yang disusun oleh Dwi Anugrah Fitriani, NIM: 70200117074, Mahasiswa Jurusan Kesehatan Masyarakat Fakultas Kedokteran dan Ilmu Kesehatan Universitas Islam Negeri Alauddin Makassar, telah diuji dan dipertahankan dalam sidang skripsi yang diselenggarakan pada hari Selasa, 19 April 2022 bertepatan dengan 17 Sya'ban Ramadhan 1443 H, dinyatakan telah dapat diterima sebagai salah satu syarat untuk memperoleh gelar Sarjana Kesehatan Masyarakat.

Saruna-Growa, 19 April 2022 M  
17 Sya'ban Ramadhan 1443 H

### DEWAN PENGLUJI

Ketua	: Dr. dr. Syatirah, Sp.A., M.Kes	(.....)
Sekretaris	: Abd. Majid HR Lagu, SKM., M.Kes	(.....)
Munaqisy I	: Andi Syamsiah Adha, S.GZ., M. PH	(.....)
Munaqisy II	: Prof. Dr. Muliati Amin, M. Ag	(.....)
Pembimbing I	: Dr. Fatmawaty Mallapiang, SKM., M.Kes	(.....)
Pembimbing II	: Syahratul Aeni, SKM., M.Kes	(.....)

Diketahui Oleh:  
Dekan Fakultas Kedokteran dan Ilmu Kesehatan  
UTN Alauddin Makassar



Dr. dr. Syatirah, Sp.A., M.Kes  
NIP. 19800701 200604 2 002

## KATA PENGANTAR

بِسْمِ اللَّهِ الرَّحْمَنِ الرَّحِيمِ

السَّلَامُ عَلَيْكُمْ وَرَحْمَةُ اللَّهِ وَبَرَكَاتُهُ

اللَّهُ سُبْحَانَهُ وَتَعَالَى، puji syukur atas ke hadirat رَبِّ الْعَالَمِينَ, puji syukur atas ke hadirat Allah karena berkat rahmat dan hidayah-Nya sehingga skripsi yang berjudul “Hubungan Postur Kerja dengan Keluhan *Work Related Musculoskeletal Disorders* pada Petani Padi di Desa Rijang Panua Kecamatan Kulo Kabupaten Sidenreng Rappang Tahun 2021” dapat terselesaikan dengan baik. Tidak lupa shalawat dan salam juga kepada Rasulullah SAW yang membawa umatnya dari zaman kegelapan menuju ke keadaan yang terang menderang.

Skripsi ini merupakan salah satu persyaratan untuk memperoleh gelar Sarjana Kesehatan Masyarakat (SKM) pada program studi Kesehatan Masyarakat, Fakultas Kedokteran dan Ilmu Kesehatan Universitas Islam Negeri Alauddin Makassar. Dalam penyusunan skripsi ini, penulis mendapatkan banyak dukungan dari berbagai pihak. Oleh karena itu, pada kesempatan ini penulis ingin menyampaikan ucapan terima kasih yang sebesar-besarnya kepada:

1. Prof. Drs. Hamdan Juhannis M. A, Ph. D selaku Rektor UIN Alauddin Makassar dan Prof. Dr. Mardan M. Ag. Selaku Wakil Rektor I, Dr. Wahyuddin M. Hum selaku Wakil Rektor II, Prof. Dr. Darussalam, M. Ag selaku Wakil Rektor III, serta Dr. H. Kamaluddin selaku Wakil Rektor IV.
2. Dr. dr. Syatirah Jalaluddin, Sp. A., M. Kes selaku Dekan Fakultas Kedokteran dan Ilmu Kesehatan dan Dr. Hj. Gemy Nastity., S. Si., M. Si., Apt selaku Wakil Dekan I, Dr. H.M. Fais Satrianegara, SKM., MARS selaku Wakil Dekan II, serta Prof. Dr. Mukhtar Lutfi, M. Pd selaku Wakil Dekan III.

3. Abd. Majid HR Lagu, SKM., M. Kes selaku Ketua Jurusan dan Sukfitrianty Syahrir, SKM., M. Kes selaku sekretaris jurusan Kesehatan Masyarakat Fakultas Kedokteran dan Ilmu Kesehatan.
4. Dr. Fatmawaty Mallapiang, S.KM, M.Kes dan Syahratul Aeni, SKM., M.Kes selaku pembimbing yang telah meluangkan waktunya untuk memberi arahan dan dorongan dalam penyelesaian skripsi ini.
5. Andi Syamsiah Adha, S. Gz., M. PH selaku penguji akademik dan Prof. Dr. Muliati Amin, M. Ag selaku penguji agama yang telah memberikan saran maupun arahan dalam penyelesaian skripsi ini.
6. Para dosen dan staf jurusan Kesehatan Masyarakat yang telah banyak membantu, membagikan atau memberikan ilmu selama dibangku perkuliahan.
7. Para dosen dan staf Fakultas Kedokteran dan Ilmu Kesehatan yang telah banyak membantu khususnya dalam berbagai urusan administrasi.
8. Para staf Balai Penyuluhan Pertanian Kulo Kecamatan Kulo Kabupaten Sidenreng Rappang yang bersedia memberikan informasi dalam penelitian ini.
9. Para staf Kantor Kepala Desa Rijang Panua Kecamatan Kulo Kabupaten Sidenreng Rappang yang bersedia memberikan informasi dalam penelitian ini.
10. Ibunda Irawati Solihin dan Ayahanda Asep M. Saputra tercinta yang telah merawat dan membesarkan saya hingga saat ini, serta dukungan dan doa yang senantiasa diberikan.
11. Saudara (i) tercinta Eka Astra Susilawati dan Tri Wahyu Ramadhan yang senantiasa memberikan dukungan, motivasi, dan doa.
12. Teman-teman angkatan 2017 Kesehatan Masyarakat, Kesehatan dan Keselamatan Kerja (K3) 2017, tanpa terkecuali yang senantiasa memberikan bantuan dalam penyusunan penelitian ini.
13. Serta pihak-pihak yang tidak dapat saya sebutkan satu persatu.

Penulis menyadari bahwa skripsi ini masih jauh dari kata sempurna dan masih banyak kekurangan. Oleh karena itu, penulis mengharapkan kritik dan saran yang membangun, sehingga skripsi ini dapat lebih baik lagi. Penulis berharap, skripsi ini dapat memberikan manfaat bagi para pembaca, pengembang ilmu pengetahuan, dan penulis sendiri.

وَعَلَيْكُمْ السَّلَامُ وَرَحْمَةُ اللَّهِ وَبَرَكَاتُهُ

Samata, 19 April 2022

Penulis

Anugrah

**Dwi Anugrah Fitriani**  
**70200117074**



## DAFTAR ISI

<b>HALAMAN SAMPUL</b> .....	<b>i</b>
<b>PERNYATAAN KEASLIAN SKRIPSI</b> .....	<b>ii</b>
<b>LEMBAR PENGESAHAN SKRIPSI</b> .....	<b>iii</b>
<b>KATA PENGANTAR</b> .....	<b>iv</b>
<b>DAFTAR ISI</b> .....	<b>vii</b>
<b>DAFTAR GAMBAR</b> .....	<b>ix</b>
<b>DAFTAR BAGAN</b> .....	<b>x</b>
<b>DAFTAR TABEL</b> .....	<b>xi</b>
<b>DAFTAR LAMPIRAN</b> .....	<b>xvi</b>
<b>ABSTRAK</b> .....	<b>xvii</b>
<b>BAB I PENDAHULUAN</b> .....	<b>1</b>
A. Latar Belakang .....	1
B. Rumusan Masalah .....	4
C. Hipotesis.....	5
D. Definisi Operasional dan Ruang Lingkup Penelitian.....	5
E. Kajian Pustaka.....	7
F. Tujuan dan Manfaat .....	16
<b>BAB II TINJAUAN PUSTAKA</b> .....	<b>18</b>
A. Tinjauan Umum Ergonomi .....	18
B. Tinjauan Umum Postur Kerja .....	21
C. Tinjauan Umum Work Related <i>Musculoskeletal disorders</i> (MSDs) .....	22
D. Tinjauan <i>Rapid Entire Body Assessment</i> (REBA) .....	36
E. Tinjauan <i>Nordic Body Map</i> (NBM).....	44
F. Tinjauan Tanaman Padi.....	45
G. Kerangka Teori.....	50
H. Kerangka Konsep.....	51
<b>BAB III METODE PENELITIAN</b> .....	<b>55</b>
A. Jenis Penelitian dan Lokasi Penelitian .....	55
B. Populasi dan Sampel .....	55
C. Metode Pengumpulan Data .....	56
D. Instrumen Penelitian.....	56
E. Validitas dan Reliabilitas Instrumen .....	57
F. Teknik Pengolahan Data dan Analisis Data.....	57



<b>BAB IV HASIL DAN PEMBAHASAN.....</b>	<b>60</b>
A. Hasil Penelitian .....	60
B. Pembahasan.....	91
C. Keterbatasan Penelitian.....	124
<b>BAB V PENUTUP.....</b>	<b>126</b>
A. Kesimpulan .....	126
B. Saran.....	127
<b>DAFTAR PUSTAKA .....</b>	<b>128</b>
<b>LAMPIRAN</b>	

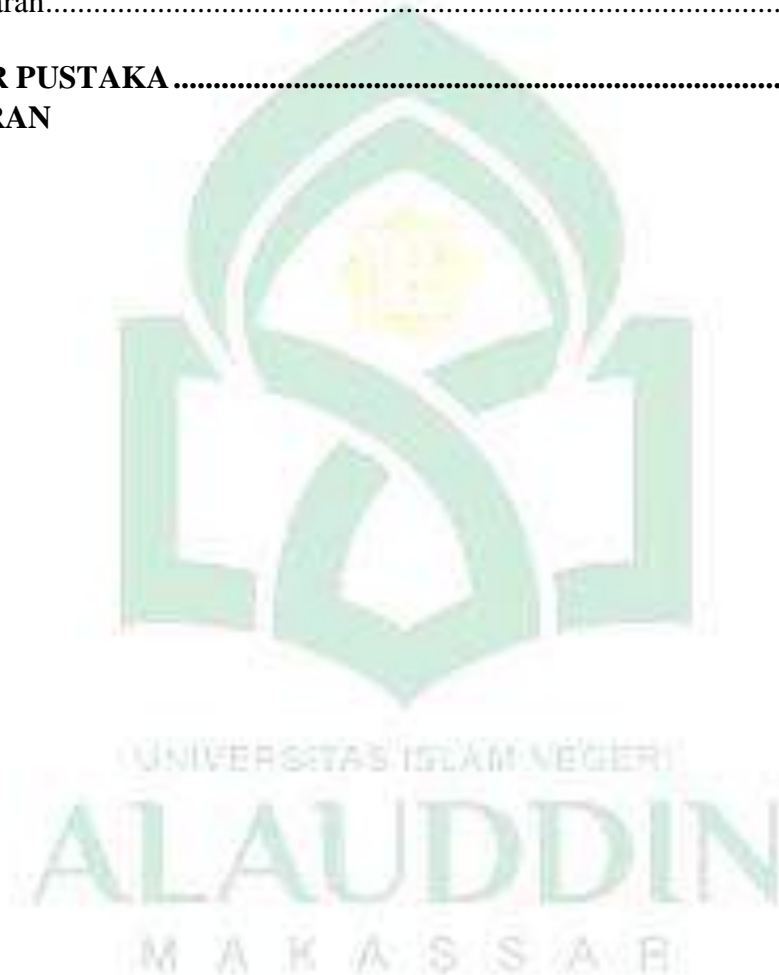



## DAFTAR GAMBAR

Gambar 2.1 <i>Rapid Entire Body Assessment Worksheet</i> .....	36
Gambar 2.2 Postur Leher .....	37
Gambar 2.3 Postur Punggung .....	37
Gambar 2.4 Postur Kaki .....	38
Gambar 2.5 Postur Lengan Atas .....	39
Gambar 2.6 Postur Lengan Bawah .....	40
Gambar 2.7 Postur Pergelangan Tangan .....	40
Gambar 2.8 Peta Tubuh <i>Nordic Body Map</i> .....	44
Gambar 4.1 Proses Pembajakan .....	62
Gambar 4.2 Proses Perendaman Benih Padi .....	63
Gambar 4.3 Proses Pencabutan Hasil Persemaian .....	63
Gambar 4.4 Penanaman Sistem Tanam Pindah (TAPIN) .....	64
Gambar 4.5 Penanaman Sistem Tabur Benih Langsung (TABELA) .....	65
Gambar 4.6 Pencabutan Tanaman Liar .....	65
Gambar 4.7 Pemberian Pupuk pada Tanaman Padi .....	66
Gambar 4.8 Penyemprotan Pestisida .....	67

## DAFTAR BAGAN

Bagan 2.1 Kerangka Teori .....	50
Bagan 2.2 Kerangka Konsep.....	51
Bagan 4.1 Rekapitulasi Total Skor REBA pada Tahap Persiapan Media Tanam Modern.....	93
Bagan 4.2 Rekapitulasi Total Skor REBA pada Tahap Persiapan Media Tanam Manual .....	97
Bagan 4.3 Rekapitulasi Total Skor REBA pada Tahap Pemilihan Benih.....	101
Bagan 4.4 Rekapitulasi Total Skor REBA pada Tahap Persemaian Padi.....	105
Bagan 4.5 Rekapitulasi Total Skor REBA pada Tahap Penanaman Padi (Tanam Pindah).....	110
Bagan 4.6 Rekapitulasi Total Skor REBA pada Tahap Penanaman Padi (Tanam Benih Langsung).....	112
Bagan 4.7 Rekapitulasi Total Skor REBA pada Tahap Perawatan Lahan (Pencabutan Tanaman Liar).....	116
Bagan 4.8 Rekapitulasi Total Skor REBA pada Tahap Perawatan Lahan (Pemupukan).....	118
Bagan 4.9 Rekapitulasi Total Skor REBA pada Tahap Pencegahan Hama dan Penyakit .....	122



## DAFTAR TABEL

Tabel 2.1 Skor Penilaian pada bagian Leher.....	37
Tabel 2.2 Skor Penilaian Postur Punggung.....	37
Tabel 2.3 Skor Penilaian pada bagian kaki.....	38
Tabel 2.4 Skor Penilaian Faktor Beban.....	39
Tabel 2.5 Skor Penilaian pada bagian Lengan Atas.....	39
Tabel 2.6 Skor Penilaian pada bagian Lengan Bawah.....	40
Tabel 2.7 Skor Penilaian Postur Pergelangan Tangan.....	40
Tabel 2.8 Skor Penilaian Pegangan/Genggaman.....	41
Tabel 2.9 Tabel A.....	41
Tabel 2.10 Tabel B.....	42
Tabel 2. 11 Tabel C.....	42
Tabel 2.12 Ketentuan Skor Aktivitas.....	43
Tabel 2.13 REBA <i>Action Level</i> .....	43
Tabel 2.14 Total Skor <i>Nordic Body Map</i> (NBM).....	45
Tabel 4.1 Distribusi Responden Berdasarkan Usia pada Petani Padi di Desa Rijang Panua Kecamatan Kulo Kabupaten Sidenreng Rappang Tahun 2021.....	67
Tabel 4.2 Distribusi Responden Berdasarkan Jenis Kelamin pada Petani Padi di Desa Rijang Panua Kecamatan Kulo Kabupaten Sidenreng Rappang Tahun 2021.....	67
Tabel 4.3 Distribusi Responden Berdasarkan Masa Kerja pada Petani Padi di Desa Rijang Panua Kecamatan Kulo Kabupaten Sidenreng Rappang Tahun 2021.....	68
Tabel 4.4 Distribusi Responden Berdasarkan Lama Kerja pada Petani Padi di Desa Rijang Panua Kecamatan Kulo Kabupaten Sidenreng Rappang Tahun 2021.....	68
Tabel 4.5 Distribusi REBA Responden Berdasarkan Postur Kerja Petani Padi pada Tahap Persiapan Media Tanam di Desa Rijang Panua Kecamatan Kulo Kabupaten Sidenreng Rappang Tahun 2021.....	69

Tabel 4.6 Distribusi Cara Kerja Petani Padi pada Tahap Persiapan Media Tanam di Desa Rijang Panua Kecamatan Kulo Kabupaten Sidenreng Rappang Tahun 2021.....	70
Tabel 4.7 Distribusi REBA Responden Berdasarkan Cara Kerja Modern Petani Padi pada Tahap Persiapan Media Tanam di Desa Rijang Panua Kecamatan Kulo Kabupaten Sidenreng Rappang Tahun 2021 .....	70
Tabel 4.8 Distribusi REBA Responden Berdasarkan Cara Kerja Manual Petani Padi pada Tahap Persiapan Media Tanam di Desa Rijang Panua Kecamatan Kulo Kabupaten Sidenreng Rappang Tahun 2021 .....	71
Tabel 4.9 Distribusi REBA Responden Berdasarkan Postur Kerja Petani Padi pada Tahap Pemilihan Benih Padi di Desa Rijang Panua Kecamatan Kulo Kabupaten Sidenreng Rappang Tahun 2021 .....	71
Tabel 4.10 Distribusi REBA Responden Berdasarkan Postur Kerja Petani Padi pada Tahap Persemain Padi di Desa Rijang Panua Kecamatan Kulo Kabupaten Sidenreng Rappang Tahun 2021 .....	72
Tabel 4.11 Distribusi REBA Responden Berdasarkan Postur Kerja Petani Padi pada Tahap Penanaman di Desa Rijang Panua Kecamatan Kulo Kabupaten Sidenreng Rappang Tahun 2021 .....	72
Tabel 4.12 Distribusi REBA Responden Berdasarkan Postur Kerja Petani Padi pada Tahap Perawatan Lahan (Pencabutan Tanaman Liar) di Desa Rijang Panua Kecamatan Kulo Kabupaten Sidenreng Rappang Tahun 2021 .....	73
Tabel 4.13 Distribusi REBA Responden Berdasarkan Postur Kerja Petani Padi pada Tahap Perawatan Lahan (Pemupukan) di Desa Rijang Panua Kecamatan Kulo Kabupaten Sidenreng Rappang Tahun 2021 .....	73
Tabel 4.14 Distribusi REBA Responden Berdasarkan Postur Kerja Petani Padi pada Tahap Pencegahan Hama dan Penyakit di Desa Rijang Panua Kecamatan Kulo Kabupaten Sidenreng Rappang Tahun 2021 .....	74
Tabel 4.15 Distribusi MSDs yang dialami Responden Berdasarkan Tingkat Keluhan pada Tahap Persiapan Media Tanam (Cara Kerja Modern)	

di Desa Rijang Panua Kecamatan Kulo Kabupaten Sidenreng Rappang Tahun 2021.....	75
Tabel 4.16 Distribusi MSDs yang dialami Responden Berdasarkan Tingkat Keluhan pada Tahap Persiapan Media Tanam (Cara Kerja Manual) di Desa Rijang Panua Kecamatan Kulo Kabupaten Sidenreng Rappang Tahun 2021.....	75
Tabel 4.17 Distribusi MSDs yang dialami Responden Berdasarkan Tingkat Keluhan pada Tahap Pemilihan Benih Padi di Desa Rijang Panua Kecamatan Kulo Kabupaten Sidenreng Rappang Tahun 2021 .....	76
Tabel 4.18 Distribusi MSDs yang dialami Responden Berdasarkan Tingkat Keluhan pada Tahap Persemaian Padi di Desa Rijang Panua Kecamatan Kulo Kabupaten Sidenreng Rappang Tahun 2021 .....	76
Tabel 4.19 Distribusi MSDs yang dialami Responden Berdasarkan Tingkat Keluhan pada Tahap Penanaman di Desa Rijang Panua Kecamatan Kulo Kabupaten Sidenreng Rappang Tahun 2021 .....	77
Tabel 4.20 Distribusi MSDs yang dialami Responden Berdasarkan Tingkat Keluhan pada Tahap Perawatan Lahan (Pencabutan Tanaman Liar) di Desa Rijang Panua Kecamatan Kulo Kabupaten Sidenreng Rappang Tahun 2021.....	77
Tabel 4.21 Distribusi MSDs yang dialami Responden Berdasarkan Tingkat Keluhan pada Tahap Perawatan Lahan (Pemupukan) di Desa Rijang Panua Kecamatan Kulo Kabupaten Sidenreng Rappang Tahun 2021 .....	78
Tabel 4.22 Distribusi MSDs yang dialami Responden Berdasarkan Tingkat Keluhan Petani Padi pada Tahap Pencegahan Hama dan Penyakit di Desa Rijang Panua Kecamatan Kulo Kabupaten Sidenreng Rappang Tahun 2021 .....	78
Tabel 4.23 Distribusi MSDs yang dialami Responden Berdasarkan Tingkat Keseringan Petani Padi di Desa Rijang Panua Kecamatan Kulo Kabupaten Sidenreng Rappang Tahun 2021 .....	79

Tabel 4.24 Distribusi Responden Berdasarkan Postur Kerja Modern Petani Padi pada Tahap Persiapan Media Tanam dengan Keluhan <i>Musculoskeletal Disorders</i> di Desa Rijang Panua Kecamatan Kulo Kabupaten Sidenreng Rappang Tahun 2021 .....	81
Tabel 4.25 Distribusi Responden Berdasarkan Postur Kerja Manual Petani Padi pada Tahap Persiapan Media Tanam dengan Keluhan <i>Musculoskeletal Disorders</i> di Desa Rijang Panua Kecamatan Kulo Kabupaten Sidenreng Rappang Tahun 2021 .....	82
Tabel 4.26 Distribusi Responden Berdasarkan Postur Kerja Petani Padi pada Tahap Pemilihan Benih dengan Keluhan <i>Musculoskeletal Disorders</i> di Desa Rijang Panua Kecamatan Kulo Kabupaten Sidenreng Rappang Tahun 2021 .....	83
Tabel 4.27 Distribusi Responden Berdasarkan Postur Kerja Petani Padi pada Tahap Persemaian Padi dengan Keluhan <i>Musculoskeletal Disorders</i> di Desa Rijang Panua Kecamatan Kulo Kabupaten Sidenreng Rappang Tahun 2021 .....	84
Tabel 4.28 Distribusi Responden Berdasarkan Postur Kerja Petani Padi pada Tahap Penanaman Padi dengan Keluhan <i>Musculoskeletal Disorders</i> di Desa Rijang Panua Kecamatan Kulo Kabupaten Sidenreng Rappang Tahun 2021 .....	85
Tabel 4.29 Distribusi Responden Berdasarkan Postur Kerja Petani Padi pada Tahap Penanaman Padi (Tanam Pindah) dengan Keluhan <i>Musculoskeletal Disorders</i> di Desa Rijang Panua Kecamatan Kulo Kabupaten Sidenreng Rappang Tahun 2021 .....	86
Tabel 4.30 Distribusi Responden Berdasarkan Postur Kerja Petani Padi pada Tahap Penanaman Padi (Tanam Benih Langsung) dengan Keluhan <i>Musculoskeletal Disorders</i> di Desa Rijang Panua Kecamatan Kulo Kabupaten Sidenreng Rappang Tahun 2021 .....	87
Tabel 4.31 Distribusi Responden Berdasarkan Postur Kerja Petani Padi pada Tahap Perawatan Lahan (Pencabutan Tanaman Liar) dengan	



Keluhan *Musculoskeletal Disorders* di Desa Rijang Panua  
Kecamatan Kulo Kabupaten Sidenreng Rappang Tahun 2021 .....88

Tabel 4.32 Distribusi Responden Berdasarkan Postur Kerja Petani Padi pada  
Tahap Perawatan Lahan (Pemupukan) dengan Keluhan  
*Musculoskeletal Disorders* di Desa Rijang Panua Kecamatan Kulo  
Kabupaten Sidenreng Rappang Tahun 2021 .....89

Tabel 4.33 Distribusi Responden Berdasarkan Postur Kerja Petani Padi pada  
Tahap Pencegahan Hama dan Penyakit dengan Keluhan  
*Musculoskeletal Disorders* di Desa Rijang Panua Kecamatan Kulo  
Kabupaten Sidenreng Rappang Tahun 2021 .....90





## DAFTAR LAMPIRAN

Lampiran	1	Lembar Persetujuan Responden
Lampiran	2	Lembar Kuesioner Penilaian <i>Nordic Body Map</i>
Lampiran	3	Lembar Penilaian REBA
Lampiran	4	Output Hasil Analisis Univariat
Lampiran	5	Output Hasil Analisis Bivariat
Lampiran	6	Master Tabel
Lampiran	7	Surat Permohonan Izin Pengambilan Data Awal
Lampiran	8	Surat Permohonan Pengajuan Kode Etik
Lampiran	9	Kode Etik
Lampiran	10	Surat Permohonan Izin Penelitian
Lampiran	11	Surat Telah Melakukan Penelitian
Lampiran	12	Dokumentasi Penelitian



## ABSTRAK

**Nama** : Dwi Anugrah Fitriani  
**NIM** : 70200117074  
**Judul** : **Hubungan Postur Kerja dengan Keluhan *Work Related Musculoskeletal disorders* pada Petani Padi di Desa Rijang Panua Kecamatan Kulo Kabupaten Sidenreng Rappang Tahun 2021**

Pada sektor informal, hal ini pada sektor pertanian masih ada bahaya menurut segala jenis usia yg bisa mengakibatkan terjadinya peningkatan kecelakaan dan PAK yakni *musculoskeletal disorders* (MSDs), dimana bidang pekerjaan ini pekerja akan melakukan gerakan berulang-ulang menggunakan alat dan mesin, kebutuhan membawa beban yang berat dan juga posisi pekerjaan yang janggal. Penelitian ini termasuk pada jenis penelitian kuantitatif deskriptif analitik memakai pendekatan *cross sectional*. Teknik pengambilan sampel yang dipakai pada penelitian ini merupakan *total sampling*, dimana jumlah sampel sama dengan jumlah populasi yaitu sebesar 74 sampel. Metode analisis data yang dipakai pada penelitian ini merupakan univariat dan bivariat menggunakan uji statistik *Chi Square*. Hasil penelitian menerangkan ada hubungan antara postur kerja cara manual dengan keluhan MSDs  $p=0,040$  dan ada hubungan antara postur kerja petani padi dalam tahap persemaian dengan keluhan MSDs  $p=0,031$ , dalam proses penanaman postur kerja petani padi dengan keluhan MSDs memiliki hubungan dengan  $p=0,014$  dan posisi kerja petani padi dengan keluhan MSDs memiliki hubungan dalam proses perawatan lahan (pencabutan tanaman liar)  $p=0,049$ . Saran pada penelitian ini yaitu *training* tentang postur kerja yang baik, cara melakukan peregangan otot yang benar dan meluangkan waktu istirahat selama 30 menit-1 jam saat bekerja ataupun sehabis bekerja.

**Kata Kunci** : Postur Kerja, *Musculoskeletal Disorders* (MSDs), *Nordic Body Map* (NBM), *Rapid Entire Body Assessment* (REBA)

# BAB I

## PENDAHULUAN

### A. Latar Belakang

*Global Burden of Disease* (GBD) menunjukkan bahwa 171 miliar orang di seluruh dunia memiliki gangguan *musculoskeletal*. Dan kondisi tersebut dapat menyerang semua usia termasuk di negara-negara berpenghasilan tinggi dengan total 441 juta orang. Diikuti oleh negara-negara di daerah Pasifik Barat sebanyak 427 juta orang dan Asia Tenggara sebanyak 369 juta (WHO 2019). Menurut pakar dari daerah Asia-Pasifik di Tokyo mereka telah memperingatkan MSDs bahwa gangguan MSDs merupakan ancaman besar bagi produktivitas dan pertumbuhan ekonomi di semua jenis bisnis dan industri karena pekerja informal tidak memiliki kesadaran dan pengetahuan tentang bahaya di tempat kerja (Tambun, 2019).

Labor Force Survey (LFS) Negara Inggris 2015 dalam (Health Safety Executive, 2016) juga menyatakan bahwa terdapat 1,3 juta jiwa yang mengalami penyakit akibat kerja dan 30,4 juta waktu kerja hilang karena penyakit akibat kerja serta cedera, yang berakibat pada 14,1 miliar poundsterling anggaran dikeluarkan untuk mengatasi hal tersebut (hse.gov.uk, 2016). Penyakit akibat kerja dapat menyerang pekerja di bagian apapun pekerjaan yang dilakukan dan dimanapun itu termasuk di luar negeri (Hasugian, 2017).

Diketahui data dari (Health and Safety Executive, 2020) di negara Inggris Raya, terdapat 480.000 kasus baru manapun lama musculoskeletal disorders dengan kasus bagian otot leher sebesar 212.000 (44%), punggung sebesar 176.000 (37%), dan tungkai bagian bawah sebesar 93.000 (19%). Dan 8,9 juta pekerja yang kehilangan waktu kerjanya akibat keluhan musculoskeletal disorders, hal ini setara dengan hilangnya 18,4 hari per kasus.

Pada sektor informal, dalam hal ini di sektor pertanian terdapat bahaya dari segala jenis usia yang dapat menyebabkan terjadinya peningkatan kecelakaan dan PAK yakni musculoskeletal disorders (MSDs), dimana bidang pekerjaan ini pekerja akan melakukan gerakan yang berulang-ulang dengan menggunakan banyak peralatan dan mesin, kebutuhan untuk membawa beban yang berat dan juga posisi pekerjaan yang janggal. Pada penelitian sebelumnya di Amerika Serikat didapatkan hasil 97% petani mengalami musculoskeletal (Van et al., 2016). Selain itu pekerja juga akan dihadapkan dengan bahaya lain seperti hewan, kendaraan, kebisingan, getaran yang melebihi ambang batas, tergelincir/terpeleset, limbung, dan terjatuh dari ketinggian (ILO, 2018). Dan Indonesia adalah negara yang mayoritas masyarakatnya bekerja di sektor pertanian. Salah satunya yakni pada tanaman padi, dikarenakan tanaman padi adalah kebutuhan pokok masyarakat (Nurmatia et al., 2020).

Adapun data dari Kementerian Kesehatan RI, mengenai angka keluhan musculoskeletal disorders pada masyarakat umur  $\geq 15$  tahun menurut jenis pekerjaannya yaitu petani/buruh tani (9,90%), tidak kerja (9,10%), PNS/TNI/Polri/BUMN/BUMD (7,50%), nelayan (7,40%), wiraswasta (7,30%), buruh/sopir/pembantu rumah tangga (6,10%), dan pegawai swasta (3,50%). Sedangkan berdasarkan area pekerjaan yakni perkotaan (6,9%) dan pedesaan (7,8%) (Kemenkes RI, 2018).

Laporan Riset Kesehatan Dasar Provinsi Sulawesi Selatan, menunjukkan bahwa Provinsi Sulawesi Selatan mempunyai prevalensi musculoskeletal disorders dengan jumlah 34.958 kasus, dimana Kabupaten Sidenreng Rappang mempunyai prevalensi musculoskeletal disorders sebesar 1,84% (Kemenkes RI, 2018). Menurut hasil penelitian yang dilakukan oleh (Niswatun Fauziah, Darwin Karim, 2018), terdapat hubungan yang relevan

antara posisi kerja dengan gangguan musculoskeletal pada petani padi. Hal tersebut juga dibuktikan pada penelitian yang dilakukan oleh (Muhammad Adriansyah, 2018) terhadap penenun Lipa'Sa'be Mandar bahwa dari hasil uji statistik yang dilakukan dengan uji Chi Square didapatkan ( $p=0,005$ ), karena nilai  $p < (\alpha=0,05)$ , yang artinya terdapat hubungan yang signifikan antara posisi kerja dengan keluhan MSDs pada Penenun Lipa' Sa'be Mandar di Desa Karama Kecamatan Tinambung Kabupaten Polewali Mandar.

Kabupaten Sidenreng Rappang merupakan salah satu daerah yang dikenal sebagai lumbung padi di Provinsi Sulawesi Selatan. Selain untuk mencukupi kebutuhan daerah, juga digunakan sebagai kebutuhan pangan di Indonesia daerah bagian timur (Statistik Daerah Kabupaten Sidrap, 2020). Berdasarkan data dari Balai Penyuluhan Pertanian Kulo Kecamatan Kulo tahun 2021, terdapat 1464 petani yang terdiri dari petani padi, jagung, dan perkebunan. Pada penelitian ini, jumlah petani padi di Desa Rijang Panua Kecamatan Kulo sebanyak 74 orang.

Petani adalah jenis mata pencaharian yang bergerak di bidang informal (Vitasari & Cahyo, 2018) dalam (Hardi et al., 2020), pada sektor informal juga berisiko terkena bahaya keluhan musculoskeletal disorders (MSDs). Hal ini dikarenakan pekerja pada bagian sektor informal memiliki kesadaran yang minim dan pengetahuan ataupun informasi terkait bahaya lingkungan ditempat kerja serta tidak ada badan usaha ataupun pemilik yang dapat bertanggung jawab secara langsung perihal kesehatan dan keselamatan mereka ketika bekerja terutama yang memiliki keterkaitan dengan jenis penyakit dan gangguan akibat kesehatan dan kecelakaan saat bekerja (Tambun, 2019). Selain itu, pekerjaan petani juga memiliki sifat yang tetap dan berulang-ulang dan dalam waktu yang berbahaya akibat terpapar terik matahari sehingga

menyebabkan petani cepat merasakan lelah ketika bekerja, hal tersebut dapat dikatakan bahwa petani mempunyai risiko tinggi terkena PAK (penyakit akibat kerja) (Malonda, Christia E., Paul A.T Kawatu, 2016).

Berdasarkan survei awal peneliti terhadap 20 petani padi yang berada di Desa Rijang Panua, Kecamatan Kulo Kabupaten Sidenreng Rappang pada tanggal 23 Oktober-15 November 2021. Berdasarkan pada anggota tubuh yang mengalami keluhan, terdapat 16 (80,0%) petani padi yang mengalami keluhan pada leher, 17 (85,0%) petani padi yang mengalami keluhan pada lengan kiri atas, 18 (90,0%) petani padi yang mengalami keluhan pada punggung, 13 (65,0%) petani padi yang mengalami keluhan pada pinggang atas, 18 (90%) petani padi yang mengalami keluhan pada pinggang bawah, 12 (60,0%) petani padi yang mengalami keluhan siku, 15 (75,0%) petani padi yang mengalami keluhan lengan kiri bawah, 17 (85,0%) petani padi yang mengalami keluhan lutut, 12 (60,0%) petani padi yang mengalami keluhan pada betis kiri.

Berdasarkan data tersebut, peneliti ingin mengetahui hubungan postur kerja dengan keluhan work related musculoskeletal disorders pada petani padi, sehingga untuk melakukan pengukuran postur kerja menggunakan metode REBA yang dapat menilai postur pada bagian otot-otot skeletal dan akan diberi skor sesuai ketentuannya dan untuk pengukuran keluhan MSDs menggunakan *Nordic Body Map* (NBM).

## **B. Rumusan Masalah**

Berdasarkan latar belakang tersebut, maka penulis dapat menentukan rumusan masalah dalam penelitian yakni: apakah terdapat hubungan antara postur kerja dengan keluhan *Work Related Musculoskeletal disorders* pada petani padi di Desa Rijang Panua Kecamatan Kulo Kabupaten Sidenreng Rappang tahun 2021?



### C. Hipotesis Penelitian

Hipotesis dalam penelitian ini yaitu terdapat hubungan antara postur kerja dengan keluhan *Work Related Musculoskeletal Disorders* pada Petani Padi di Desa Rijang Panua Kecamatan Kulo Kabupaten Sidenreng Rappang Tahun 2021.

### D. Definisi Operasional dan Ruang Lingkup Penelitian

#### 1. Definisi Operasional

- a. Postur Kerja dalam penelitian ini yaitu posisi tubuh responden ketika melakukan pekerjaan sebagai petani padi dengan menggunakan metode *Rapid Entire Body Assessment* (REBA).

Kriteria Objektif :

<i>Action Level</i>	Skor REBA	Level Risiko	Tindakan Perbaikan
0	1	Bisa diabaikan	Tidak perlu
1	2 – 3	Rendah	Mungkin perlu
2	4 – 7	Sedang	Perlu
3	8 – 10	Tinggi	Perlu segera
4	11 +	Sangat Tinggi	Perlu saat ini juga

- b. Keluhan *musculoskeletal disorders* dalam penelitian ini yaitu keluhan yang menyerang bagian otot skeletal responden. Keluhan ini diawali dengan keluhan ringan hingga sakit sekali saat bekerja. Alat yang digunakan untuk pengukuran yakni *Nordic Body Map* (NBM).

Kriteria Objektif:

Skala Likert	Total Skor Individu	Tingkat Risiko	Tindakan perbaikan
1	28 – 49	Rendah	Belum ditemukan adanya tindakan perbaikan
2	50 – 70	Sedang	Mungkin diperlukan tidak dikemudian hari



Skala Likert	Total Skor Individu	Tingkat Risiko	Tindakan perbaikan
3	71 – 91	Tinggi	Diperlukan tindakan segera
4	92 – 112	Sangat Tinggi	Diperlukan tindakan menyeluruh sesegera mungkin

## 2. Ruang Lingkup Penelitian

Ruang lingkup dalam penelitian ini antara lain:

- a. Penelitian hubungan posisi kerja dengan keluhan *musculoskeletal disorders* pada petani padi di Desa Rijang Panua Kecamatan Kulo Kabupaten Sidenreng Rappang.
- b. Metode yang digunakan untuk melihat tingkat risiko posisi kerja petani padi adalah *Rapid Entire Body Assessment (REBA)*.
- c. Alat yang dipakai sebagai penilaian keluhan *musculoskeletal disorders* adalah *Nordic Body Map (NBM)*.

### E. Kajian Pustaka

No	Penulis/Judul /Publikasi	Metode Penelitian	Hasil	Implikasi
1	Arfini Aseng dan Sekplin Sekeon/Hubungan Postur Kerja dengan Keluhan Nyeri Punggung Bawah pada Petani di Indonesia: Sistematis Review/Jurnal KESMAS, Vol. 10, No. 4, April 2021	Menggunakan metode <i>systematic review</i> atau tinjauan sistematis	Hasil menunjukkan bahwa posisi kerja yang kurang baik dapat menyebabkan nyeri punggung bawah. Beberapa penyebabnya adalah postur kerja yang canggung, gerakan berulang, dan durasi kerja. penelitian menyimpulkan bahwa posisi kerja memiliki hubungan dengan keluhan nyeri punggung bawah pada petani	<ol style="list-style-type: none"> <li>1. Petani mencari informasi melalui internet tentang faktor-faktor yang dapat menyebabkan atau memicu timbulnya nyeri punggung bawah</li> <li>2. Petani mampu menerapkan cara kerja yang baik dan benar</li> <li>3. Perlu adanya program penyuluhan dan pelatihan dari dinas terkait</li> </ol>
2	Oktavian Rumangu, Achmad Paturusi, dan Mesak Rambitan/ Hubungan Posisi Kerja dengan Keluhan <i>Musculoskeletal</i> pada Petani Gula Aren di Desa Rumoong Atas/Jurnal Kesehatan Masyarakat UNIMA, Vol. 02, No. 01, ISSN Online: 2774-6909, Hal. 38-43, Mei 2021	Penelitian kuantitatif melalui pendekatan <i>cross-sectional</i>	Menunjukkan bahwa adanya hubungan antara posisi kerja dengan keluhan <i>musculoskeletal</i> pada petani gula aren di desa Rumoong Atas ( $p=0,004$ )	Pekerja sebaiknya memperhatikan penggunaan posisi kerja pada saat melakukan pekerjaan mengolah gula aren sehingga dapat mengurangi timbulnya penyakit akibat kerja perlu juga mencari informasi mengenai kesehatan dan keselamatan kerja serta peran dan fungsinya dalam dunia kerja.
3	Entianopa, Putri Sahara Harahap dan Devita Rahma/	Menggunakan penelitian analitik dengan	Bahwa responden rendah sebanyak 19 (26,02%) mengalami	Sebaiknya memberikan pengetahuan kepada pekerja

No	Penulis/Judul /Publikasi	Metode Penelitian	Hasil	Implikasi
	Hubungan Aktivitas Berulang, Sikap Kerja dan Lama Kerja dengan Keluhan Kelelahan Otot Pekerja Getah Karet/ <i>Public Health and Safety International Journal</i> , Vol. 1, No. 1, E-ISSN:2715-5854, Januari 2020	pendekatan <i>cross sectional</i>	kelelahan otot. Hasil uji <i>statistic</i> menunjukkan bahwa variabel aktivitas berulang ( $p=0,72$ ), sikap kerja ( $p=0,01$ ) terdapat hubungan yang signifikan dengan kelelahan otot	tentang aktivitas berulang, untuk mengurangi beban fisik yang menimbulkan keluhan kelelahan otot dilakukan dengan pengamatan postur tubuh, umur pada pekerja
4	Manuel Barneo-Alcantara, Manuel Diaz-Perez, Marta Gomez-Galan, Jose Perez-Alonso dan Angel-Jesus Callejon-Ferre/ <i>Musculoskeletal Risk of Farmers in the Olive Grove (Jaen-Spain)/ Agriculture</i> , 10, 511, 2020	Menggunakan <i>standardized Nordic Questionnaire</i> untuk menilai risiko <i>musculoskeletal</i> yang dihadapi oleh petani	Bahwa 88,76% pekerja mengalami beberapa jenis penyakit, namun hanya bagian lutut yang menghalangi mereka untuk bertani.	Berganti tugas, seperti bergantian ketika mengumpulkan dan menyortir produk/bergantian <i>shift</i> kerja, istirahat yang cukup, memberikan pelatihan ergonomis pada petani
5	Meywinsy Seroy, Paul A. T. Kawatu dan Angela F. C. Kalesaran/ <i>Hubungan antara Sikap Kerja dan Beban Kerja dengan Keluhan Musculoskeletal pada Buruh Tani di Desa Pinabetengan Selatan Kecamatan Tompaso Barat/Jurnal KESMAS</i> , Vol. 9, No. 4, Juli 2020	Penelitian kuantitatif dengan metode observasional analitik dengan pendekatan <i>cross sectional study</i>	Bahwa nilai sikap kerja ( $p=0,001$ ) dan beban kerja ( $p=0,001$ ) berhubungan dengan keluhan <i>musculoskeletal</i> .	<ol style="list-style-type: none"> <li>1. Melakukan pembinaan atau sosialisasi terhadap petani tentang sikap ergonomis, serta perlu adanya penyesuaian alat kerja dengan kondisi fisik dari para petani, dan perlu adanya pengadaan alat bantu bekerja pertanian seperti; tractor</li> <li>2. Diharapkan agar menjaga kondisi fisik, jumlah asupan,</li> </ol>

No	Penulis/Judul /Publikasi	Metode Penelitian	Hasil	Implikasi
				waktu istirahat, untuk disesuaikan dengan beban kerja para buruh tani.
6	Agus Wiranto, Iwan M. Ramdan, dan Dina Lusiana/Faktor yang Mempengaruhi Keluhan <i>Muskuloskeletal Disorders</i> pada Pekerja Penggiling Padi Kabupaten Penajam Paser Utara/Jurnal Husada Mahakam, Volume IV, Nomor 8, Hal. 439-452, Mei 2019	Penelitian kuantitatif dengan desain penelitian <i>cross sectional</i> . Pengambilan sampel menggunakan <i>purposive sampling</i> yang berjumlah 35 orang	Hasil menunjukkan bahwa ada hubungan yang signifikan antara postur kerja ( $p=0,000$ ) dan risiko <i>material manual handling</i> (MMH) ( $p=0,005$ ) dengan keluhan <i>muskuloskeletal disorders</i> (MSDs). Sedangkan pada beban kerja fisik, tidak terdapat hubungan dengan keluhan <i>muskuloskeletal disorders</i> (MSDs) ( $p=0,095$ )	Pekerja melakukan <i>material manual handling</i> (MMH) dengan prosedur yang benar, mengurangi postur kerja janggal selama bekerja dan melakukan peregangan otot sebelum bekerja serta istirahat yang cukup agar dapat mengurangi kelelahan dan ketegangan otot yang dirasakan
7	Niswaton Fauziah, Darwin Karim, dan Sri Utami/Hubungan antara Posisi Tubuh dengan Keluhan <i>Muskuloskeletal</i> pada Petani Padi di Desa Silongo Kecamatan Lubuk Tarok Kabupaten Sijunjung/JOM FKp, Vol. 5, No. 2, Juli-Desember 2018	Penelitian ini menggunakan desain penelitian deskriptif korelasional dengan pendekatan <i>cross sectional</i>	Hasil penelitian menunjukkan bahwa sebanyak 35 orang responden yang memiliki tubuh yang berisiko tinggi, sebanyak 25 orang responden mengalami keluhan <i>muskuloskeletal</i> sedang. Hasil uji <i>Chi-Square</i> posisi tubuh dengan keluhan <i>muskuloskeletal</i> diperoleh nilai $p$ value 0,006 ( $p<0,05$ ) yang	Diharapkan kepada responden lebih memperhatikan tubuh pada saat bekerja agar dapat terhindar dari keluhan <i>muskuloskeletal</i> yaitu dengan menggunakan secara benar waktu untuk istirahat kerja, mengusahakan lingkungan kerja sehat, aman, nyaman, dan selamat,

No	Penulis/Judul /Publikasi	Metode Penelitian	Hasil	Implikasi
			menunjukkan bahwa ada hubungan posisi tubuh dengan keluhan <i>musculoskeletal</i> pada petani padi	mengusahakan sarana kerja yang ergonomis
8	Herta Meisatama dan Agnes Savitri Agni/Hubungan Sikap dan Posisi Kerja pada Pekerja Penyortir Buah Tomat terhadap Keluhan <i>Muskuloskeletal</i> di Desa Semanding/ Jurnal Medika Respati, Vol. 14, No. 1, Januari 2019	Menggunakan desain penelitian deskriptif dengan cara membagikan kuesioner <i>Nordic Body Map</i>	Hasil analisis terhadap kondisi akhir lebih tinggi daripada kondisi awal dan diperoleh nilai $p=0,001$ . Dapat disimpulkan bahwa terjadi kenaikan keluhan <i>musculoskeletal</i> yang signifikan	Diharapkan para kerja dapat merubah posisi dan sikap kerja lebih sehat, aman, dan nyaman.
9	Ucik Utami, Siti Rabbani Karimuna, dan Nurnashriana/Hubungan Lama Kerja, Sikap Kerja dan Beban Kerja dengan <i>Musculoskeletal Disorders</i> (MSDs) pada Petani Padi di Desa Ahuhu Kecamatan Meluhu Kabupaten Konawe Tahun 2017/Jurnal Ilmiah Mahasiswa Kesehatan Masyarakat, Vol. 2, No. 4, Mei 2017, ISSN 2502-731x	Metode penelitian yang digunakan observasional analitik dengan desain <i>cross sectional</i> .	Bahwa ada hubungan secara statistik ( $p<0,0008$ ) variable lama kerja ( $p=0,005$ ) dan sikap kerja ( $p<0,018$ ) serta beban kerja yaitu ( $p<0,00$ ) pada petani padi di Desa Ahuhu Kecamatan Meluhu Kabupaten Konawe, yang artinya adalah terdapat hubungan lama kerja, sikap kerja, dan beban kerja dengan <i>musculoskeletal disorders</i> pada petani padi sawah Desa Ahuhu Kecamatan Meluhu Kabupaten Konawe 2017.	Saran bagi pekerja, yaitu untuk menyesuaikan posisi membungkuk saat melakukan bercocok tanam sehingga posisi bekerja lebih nyaman sehingga dapat meminimalisir risiko terjadinya <i>musculoskeletal disorders</i> (MSDs) dan memperbanyak jeda istirahat dalam sehari untuk mengurangi keluhan <i>musculoskeletal disorders</i> (MSDs) dan dapat meringankan kerja otot



No	Penulis/Judul /Publikasi	Metode Penelitian	Hasil	Implikasi
10	Christia E. Malonda, Paul A. T Kawatu, dan Diana Vanda Doda/Gambaran Posisi Kerja dan Keluhan Gangguan <i>Musculoskeletal</i> pada Petani Padi di Desa Kiawa 1 Barat Kecamatan Kawangkoan Utara/Jurnal Ilmiah Farmasi-UNSRAT, Vol. 4, No. 4, November 2016, ISSN 2302-2493	Penelitian deskriptif	Bahwa petani yang melakukan posisi kerja dengan tingkat risiko sedang berjumlah 17 orang (81,0%), dan tingkat risiko tinggi berjumlah 4 orang (19,0%) dan petani yang mengalami keluhan <i>musculoskeletal</i> dengan tingkat risiko rendah berjumlah 3 orang(14,3%), tingkat risiko sedang berjumlah 17 orang (81,0%), dan tingkat risiko tinggi berjumlah 1 orang (4,7%)	<ol style="list-style-type: none"> <li>Petani perlu memperhatikan posisi kerja pada saat petani melakukan pekerjaan terutama saat menanam padi</li> <li>Perlu memperhatikan penggunaan waktu istirahat atau peregangan pada saat melakukan pekerjaan</li> <li>Petani perlu mengetahui faktor-faktor risiko penyebab keluhan <i>musculoskeletal</i> sehingga petani dapat melakukan cara pencegahannya</li> </ol>

Dalam penelitian ini terdapat perbedaan dengan penelitian yang dilakukan sebelumnya:

- Perbedaan antara penelitian ini dengan penelitian yang dilakukan oleh Arfini Aseng dan Sekplin Sekeon

Perbedaan pada penelitian tersebut terletak pada metode penelitian yang digunakan. Penelitian ini menggunakan metode deskriptif analitik dengan pendekatan *cross sectional* sedangkan penelitian Arfini Aseng dan Sekplin Sekeon menggunakan metode *systematic review*. Selain itu juga perbedaannya pada subjek yang diteliti, penelitian ini terkhusus subjek penelitiannya yaitu

pada petani padi sedangkan penelitian Arfini Aseng dan Sekplin Sekeon, subjeknya secara umum yakni petani Indonesia.

2. Perbedaan antara penelitian ini dengan penelitian yang dilakukan oleh Oktavian Rumangu, Achmad Paturusi dan Mesak Rambitan

Perbedaan pada penelitian ini terletak pada subjek dan lokasi penelitian. Penelitian yang dilakukan oleh Oktavian Rumangu, Achmad Paturusi dan Mesak Rambitan subjeknya petani gula aren dan lokasinya di Desa Rumoong Atas, sedangkan penelitian ini subjeknya petani padi dan lokasinya di Desa Rijang Panua Kecamatan Kulo Kabupaten Sidrap. Perbedaan lainnya terletak pada uji statistik yang digunakan. Uji statistik pada penelitian Oktavian Rumangu, Achmad Paturusi dan Mesak Rambitan menggunakan uji *product moment pearson*, sedangkan penelitian ini menggunakan uji *chi square*.

3. Perbedaan antara penelitian ini dengan penelitian yang dilakukan oleh Entianopa, Putri Sahara Harahap dan Devita Rahma

Perbedaan pada penelitian ini terletak pada judul penelitiannya, walaupun hampir sama dengan isi yang dibahas. Penelitian ini judulnya hubungan postur kerja dengan keluhan *musculoskeletal disorders* pada petani padi, sedangkan penelitian Entianopa, Putri Sahara Harahap dan Devita Rahma judulnya hubungan aktivitas berulang, sikap kerja dan lama kerja dengan keluhan kelelahan otot pekerja getah karet. Selain itu, perbedaannya pada tahun dilakukannya penelitian, penelitian Entianopa, Putri Sahara Harahap dan Devita Rahma dilakukan di tahun 2020 sedangkan penelitian ini di tahun 2021.



4. Perbedaan antara penelitian ini dengan penelitian yang dilakukan oleh Manuel Barneo-Alcantara, Manuel Diaz-Perez, Marta Gomez, Jose Perez, dan Angel-Jesus Callejon Ferre

Perbedaan pada penelitian ini terletak pada judul dan metode penelitiannya. Penelitian Manuel Barneo-Alcantara, Manuel Diaz-Perez, Marta Gomez, Jose Perez, dan Angel-Jesus Callejon Ferre tentang faktor risiko *musculoskeletal* sedangkan penelitian ini tentang hubungan postur kerja dengan keluhan *musculoskeletal disorders*. Metode penelitian ini menggunakan deskriptif analitik dengan pendekatan *cross sectional* sedangkan penelitian oleh Manuel Barneo-Alcantara, Manuel Diaz-Perez, Marta Gomez, Jose Perez, dan Angel-Jesus Callejon Ferre menggunakan metode *standardized Nordic Questionnaire*. Selain itu, perbedaannya juga terletak pada lokasi dan tahun penelitiannya. Penelitian ini dilakukan di Desa Rijang Panua Kecamatan Kulo Kabupaten Sidenreng Rappang pada tahun 2021 dan penelitian yang dilakukan oleh Manuel Barneo-Alcantara, Manuel Diaz-Perez, Marta Gomez, Jose Perez, dan Angel-Jesus Callejon Ferre di Spanyol pada tahun 2020.

5. Perbedaan antara penelitian ini dengan penelitian yang dilakukan oleh Meywinsky Seroy, Paul A. T. Kawatu dan Angela F. C Kalesaran

Perbedaan pada penelitian ini terletak pada judul dan lokasi penelitian. Penelitian oleh Meywinsky Seroy, Paul A. T. Kawatu dan Angela F. C Kalesaran tentang hubungan antara sikap dan beban kerja yang berlokasi di Desa Pinabetengan Selatan Kecamatan Tompasso Barat pada tahun 2020. Sedangkan penelitian ini tentang hubungan postur kerja saja dan berlokasi di Desa Rijang Panua Kecamatan Kulo Kabupaten Sidenreng Rappang.

6. Perbedaan antara penelitian ini dengan penelitian yang dilakukan oleh Agus Wiranto, Iwan M. Ramdan dan Dina Lusiana

Perbedaan pada penelitian ini terletak pada judul dan lokasi penelitian serta tahun dilaksanakannya penelitian. Penelitian yang dilakukan oleh Agus Wiranto, Iwan M. Ramdan dan Dina Lusiana tentang faktor yang mempengaruhi keluhan *musculoskeletal disorders*, berlokasi di Kab. Penajam Paser Utara pada tahun 2019. Sedangkan penelitian ini judulnya tentang mencari hubungan postur kerja dengan keluhan *musculoskeletal disorders*, berlokasi di Desa Rijang Panua Kecamatan Kulo Kabupaten Sidenreng Rappang pada tahun 2021.

7. Perbedaan antara penelitian ini dengan penelitian yang dilakukan oleh Niswaton Fauziah, Darwin Karim, dan Sri Utami

Perbedaan kedua penelitian ini terletak pada lokasi dan tahun penelitian. Penelitian oleh Niswaton Fauziah, Darwin Karim, dan Sri Utami berlokasi di Desa Silongo Kec. Lubuk Tarok Kab. Sijunjung dan dilakukan pada tahun 2018. Sedangkan penelitian ini berlokasi di Desa Rijang Panua Kecamatan Kulo Kabupaten Sidenreng Rappang, dilakukan pada tahun 2021.

8. Perbedaan antara penelitian ini dengan penelitian yang dilakukan oleh Herta Meisatama dan Agnes Savitri Agni

Perbedaan kedua penelitian ini terletak pada sasaran dan lokasi penelitian serta tahun penelitiannya. Penelitian ini sasarannya adalah petani padi dan berlokasi di Desa Rijang Panua Kecamatan Kulo Kabupaten Sidenreng Rappang tahun 2021. Sedangkan penelitian oleh Herta Meisatama dan Agnes Savitri Agni sasarannya yaitu penyortir buah tomat dan berlokasi di Desa Semanding tahun 2019.

9. Perbedaan antara penelitian ini dengan penelitian yang dilakukan oleh Ucik Utami, Siti Rabbani Kaimuna, dan Nurnashriana

Perbedaan kedua penelitian ini terletak pada judul penelitian. Penelitian oleh Ucik Utami, Siti Rabbani Kaimuna, dan Nurnashriana judulnya hubungan lama kerja, sikap kerja dan beban kerja. Sedangkan penelitian ini hanya tentang postur kerja dengan keluhan *musculoskeletal disorders* dengan metode penelitian deskriptif analitik. Selain itu, perbedaannya juga pada lokasi dan tahun dilaksanakannya penelitian. Penelitian ini dilakukan di Desa Rijang Panua Kecamatan Kulo Kabupaten Sidenreng Rappang tahun 2021, sedangkan penelitian Ucik Utami, Siti Rabbani Kaimuna, dan Nurnashriana dilakukan di Desa Ahuhu Kec. Meluhu Kabupaten Konawe tahun 2017.

10. Perbedaan antara penelitian ini dengan penelitian yang dilakukan oleh Christia E. Malonda, Paul A. T. Kawatu, dan Diana Vanda

Perbedaan kedua penelitian ini terletak pada judul dan metode penelitian. Penelitian oleh Christia E. Malonda, Paul A. T. Kawatu, dan Diana Vanda berjudul gambaran posisi kerja dan keluhan *musculoskeletal* dengan metode deskriptif. Sedangkan penelitian ini judulnya hubungan postur kerja dengan keluhan *musculoskeletal disorders*. Selain itu, perbedaannya juga terletak pada lokasi dan tahun penelitiannya. Penelitian ini berlokasi di Desa Rijang Panua Kecamatan Kulo Kabupaten Sidenreng Rappang tahun 2021. Kemudian pada penelitian Christia E. Malonda, Paul A. T. Kawatu, dan Diana Vanda dilakukan di Desa Kiawa 1 Barat Kec. Kawangkoan Utara tahun 2016.

## F. Tujuan dan Manfaat Penelitian

### 1. Tujuan Penelitian

#### a. Tujuan Umum

Tujuan umum dari penelitian ini adalah untuk mengetahui hubungan antara postur kerja dengan keluhan *Work Related Musculoskeletal disorders* pada petani padi di Desa Rijang Panua Kecamatan Kulo Kabupaten Sidenreng Rappang tahun 2021.

#### b. Tujuan Khusus

- 1) Untuk mengetahui postur kerja dengan menggunakan metode *Rapid Entire Body Assessment* (REBA) berdasarkan 6 alur proses kerja pada petani padi di Desa Rijang Panua Kecamatan Kulo Kabupaten Sidenreng Rappang.
- 2) Untuk mengetahui keluhan *musculoskeletal disorders* (MSDs) dengan menggunakan kuesioner *Nordic Body Map* berdasarkan 6 alur proses kerja pada petani padi di Desa Rijang Panua Kecamatan Kulo Kabupaten Sidenreng Rappang.
- 3) Untuk mengetahui hubungan postur kerja dengan keluhan *musculoskeletal disorders* (MSDs) berdasarkan 6 alur proses kerja pada petani padi di Desa Rijang Panua Kecamatan Kulo Kabupaten Sidenreng Rappang.

### 2. Manfaat Penelitian

#### a. Manfaat Ilmiah

Diharapkan pada penelitian ini dapat digunakan sebagai literatur, ataupun penulis selanjutnya yang melakukan penelitian sejenis. Atau dijadikan sebagai dasar pengambilan keputusan.

b. Manfaat Praktis

Secara praktis, sebagai media untuk mendapatkan informasi dan pertimbangan agar lebih memperhatikan keselamatan dan kesehatan para pekerja agar tidak mudah terserang penyakit.

c. Manfaat pada Peneliti

Menambah pengetahuan dan wawasan peneliti agar mampu memahami dan mengetahui hubungan postur kerja dengan keluhan *musculoskeletal disorders* (MSDs) serta menambah pengalaman mahasiswa (i) mengenai ergonomi yang memiliki keterkaitan di tempat kerja

d. Manfaat pada Petani Padi

Dapat menambah pengetahuan dan wawasan serta memberikan kesadaran tentang pentingnya penerapan K3 dalam hal ini yakni sikap yang ergonomis ketika melakukan pekerjaan.

## BAB II

### TINJAUAN PUSTAKA

#### A. Tinjauan Umum Ergonomi

##### 1. Definisi Ergonomi

Asal mula kata ergonomi yaitu dari Bahasa Yunani, yakni *ergon* (kerja) dan *nomos* (aturan). Maka artinya yaitu aturan/hukum yang ada kaitannya dengan pekerjaan. Sehingga penguraian dari ergonomi adalah “ilmu” atau pengetahuan mengenai upaya yang dilakukan oleh manusia untuk dapat menciptakan kenyamanan di lingkungan tempat kerja. Usaha atau upaya yang dapat diciptakan adalah dengan menyesuaikan ukuran ditempat kerja dan dikaitkan bersama dimensi tubuh supaya tubuh tidak mudah lelah, pengaturan suhu, kelembaban yang tujuan agar dapat memiliki kesesuaian dengan apa yang dibutuhkan oleh tubuh manusia (Hutabarat, n.d., 2017). Allah SWT berfirman dalam QS. At-Taubah/9:105:

وَقُلْ أَعْمَلُوا فَسَيَرَى اللَّهُ عَمَلَكُمْ وَرَسُولُهُ وَالْمُؤْمِنُونَ  
وَسُرُّدُونَ إِلَىٰ عَلِيمِ الْغَيْبِ وَالشَّهَادَةِ فَيُنَبِّئُكُمْ بِمَا كُنْتُمْ تَعْمَلُونَ

*Terjemahannya:*

*“Dan Katakanlah: Bekerjalah kamu, maka Allah dan Rasul-Nya serta orang-orang mukmin akan melihat pekerjaanmu itu, dan kamu akan dikembalikan kepada (Allah) Yang Mengetahui akan yang ghaib dan yang nyata, lalu diberitakan-Nya kepada kamu apa yang telah kamu kerjakan”.*

Dalam ayat ini terdapat motivasi untuk beramal dan etos kerja. Melalui ayat ini, Allah SWT memerintahkan hamba-Nya untuk beramal, bekerja, berusaha, dan banyak berbuat kebaikan. Ayat ini memotivasi kepada kita untuk terus beramal dan bekerja dengan sungguh-sungguh. Proses itulah yang dilihat dan dinilai Allah. Allah tidak menilai berdasarkan hasil, tetapi berdasarkan proses. Apakah kita telah sungguh-



sungguh beramal dan bekerja. Oleh karena itu, pekerja harus memiliki niat yang benar ketika bekerja sehingga Allah akan membalasnya dengan yang baik pula.

Berdasarkan tafsir Al-Misbah Muhammad Quraish Shihab, Allah SWT dan Rasulullah serta orang-orang Mukmin akan melihat seluruh perbuatan yang dilakukan atas orang-orang semasa menjalani hidup di dunia. Mereka akan menimbanginya dengan timbangan keimanan dan bersaksi atas segala perbuatan itu.

## 2. Tujuan Ergonomi

Umumnya tujuan yang dimiliki oleh penerapan ergonomi, yaitu diantaranya untuk dapat memberikan peningkatan pada keselamatan fisik dan psikis dengan upaya untuk pencegahan cedera dan PAK, meminimalisir beban kerja baik itu fisik maupun psikis, berupaya melakukan promosi dan kepuasan dalam bekerja; melakukan peningkatan kesejahteraan sosial dengan meningkatkan kualitas interaksi sosial dan sinkronisasi pekerjaan yang layak, agar tanggungan sosial dapat berjalan dengan baik di usia yang produktif ataupun sesudah tidak produktif lagi bisa mengalami peningkatan; membangun keseimbangan yang bersifat ilmiah antara aspek ekonomi, dan antropologis dari tiap struktur pekerjaan yang dilakukan untuk menghasilkan keterampilan kerja yang baik dan kehidupan yang sukses (Hutabarat, n.d., 2017).

## 3. Prinsip Ergonomi

Prinsip ergonomi yaitu dengan melakukan pengimplementasian ergonomi di lingkungan tempat kerja, menurut Baiduri dalam diklat kuliahnya ada 12 prinsip ergonomi, antara lain:

- a. Melakukan pekerjaan dalam posisi/postur tubuh yang normal



- b. Meminimalisir adanya beban yang berlebihan
- c. Menyimpan barang peralatan dengan baik supaya selalu dalam jangkauan
- d. Melakukan pekerjaan yang sesuai dengan ukuran tubuh
- e. Meminimalisir aktivitas yang dilakukan secara berulang-ulang dan berlebihan
- f. Meminimalkan gerakan yang tetap
- g. Meminimalkan titik beban
- h. Mencakup jarak ruang
- i. Membuat tempat kerja senyaman mungkin
- j. Melakukan pergerakan, seperti olahraga dan peregangan ketika beraktivitas
- k. Membuat agar *display* dan contoh yang mudah dimengerti
- l. Meminimalisir terjadinya stress/tekanan pikiran

Dengan adanya prinsip ini, pekerja dapat melakukan pekerjaan sesuai dengan kapasitas kemampuan dan keadaan mereka.

Hal ini juga sesuai dengan QS. Az-Zumar/39:39

قُلْ يَاقَوْمِ أَعْمَلُوا عَلَىٰ مَكَانَتِكُمْ إِنِّي عَمِلْتُ فَسَوْفَ تَعْلَمُونَ

Terjemahan:

“Katakanlah (Muhammad), “Hai kaumku, bekerjalah sesuai keadaanmu, sesungguhnya aku akan bekerja (pula), maka kelak kamu akan mengetahui”.

Berdasarkan tafsir Al-Misbah, maksud dari ayat tersebut adalah “bekerjalah” yakni bekerja tergantung kemampuan, kondisi, serta perilaku hidup. “sesungguhnya aku pun berbuat demikian” yang mengarah pada kegiatan yang positif sesuai dengan kemampuan serta perilaku hidup sesuai ajaran Allah SWT (Shihab, 2009).

## B. Tinjauan Umum Postur Kerja

Posisi kerja adalah hal yang dapat menjadi penentu dalam efektifnya suatu pekerjaan. Jika posisi kerja dilakukan dengan baik dan secara ergonomis maka hasilnya akan sangat bagus. Sebaliknya, jika posisi kerja dalam keadaan yang tidak ergonomis maka akan cepat merasakan lelah (Setorini, dkk, 2019). Postur tubuh yang buruk dapat mengurangi konsentrasi pekerja menurun dan meningkatnya kecelakaan dan tekanan biomekanik. Kecelakaan dan beban biomekanik ini dapat mengakibatkan terjadinya keluhan *musculoskeletal* di beberapa bagian tubuh yang bersangkutan seperti, pada persendian, punggung, dll (Cremasco *et al.*, 2019). Beberapa postur kerja yang canggung antara lain membungkuk, berputar, menekuk pergelangan tangan, bekerja di ketinggian diatas kepala, jongkok, dan berlutut (Hidjrawan & Sobari, 2018).

Postur kerja atau posisi kerja dapat dikelompokkan menjadi 3, antara lain (Pramestari, 2017):

1. Posisi kerja duduk

Aktivitas kerja dengan posisi kerja duduk bisa menyebabkan gangguan *musculoskeletal*, terutama pada tubuh bagian punggung sebab adanya tekanan pada tulang belakang.

2. Posisi kerja berdiri

Adalah sikap waspada baik itu fisik maupun psikis, sehingga menyebabkan kegiatan pekerjaan dilakukan dengan cepat, kuat, dan teliti. Tetapi dengan sikap tersebut dapat menimbulkan perasaan lelah, nyeri dan otot tulang mengalami keretakan.

3. Sikap/posisi duduk berdiri

Keduanya merupakan gabungan dari sikap kerja yang dapat meminimalisir terjadinya kelelahan pada otot dalam waktu yang

bersamaan, itu merupakan sikap yang bagus jika dibandingkan dengan sikap duduk ataupun berdiri. Dengan adanya penerapan ini dapat memberikan manfaat di berbagai sektor industri, dimana posisi ini dapat menyebabkan tulang belakang dan juga pinggang memiliki 30% tekanan yang rendah jika dibandingkan dengan hanya berdiri atau duduk secara terus menerus saja.

### **C. Tinjauan Umum *Work Related Musculoskeletal disorders***

#### **1. Definisi *Work Related Musculoskeletal disorders***

MSDs adalah keluhan yang bisa diderita oleh badan seseorang, diawali adanya keluhan ringan hingga sangat sakit pada bagian sistem *musculoskeletal* dikarenakan oleh terdapat kegiatan yang tidak ergonomis (Tarwaka, 2015). Prevalensi *musculoskeletal disorders* (MSDs) sangat besar dan bagian anggota tubuh yang sering mengalami gangguan yang dapat dirasakan oleh petani adalah pada bagian punggung, lutut, bahu, leher, tangan, pergelangan tangan, paha, dan kaki (Medis *et al.*, 2018).

Pekerjaan fisik yang berat tentu akan memerlukan adanya peningkatan kekuatan pada bagian otot dan akan berisiko dengan berkembangnya penyakit pada tubuh yang berefek terhadap kesehatan. Gangguan musculoskeletal dapat mengalami peningkatan apabila otot diberi beban yang sangat besar dan secara repetitive dengan durasi yang sangat lama. Otot tidak akan mengalami kontraksi jika kekuatan otot yang digunakan hanya berkisar 15-20% dari total kekuatan otot maksimumnya. Ketika otot melakukan peregangan sebanyak >20% kali maka akan menyebabkan penurunan aliran darah ke otot. Sehingga dapat mengakibatkan terjadinya suplai O<sub>2</sub> yang diangkut oleh otot akan berkurang, menghambat proses karbohidrat juga menyebabkan

penumpukan asam laktat yang berefek pada munculnya perasaan kurang nyaman atau bahkan nyeri pada otot (Tarwaka, 2015).

Pada umumnya keluhan pada otot terbagi atas 2 bagian yakni: pertama; keluhan sementara (reversible), adalah keluhan otot yang muncul dikarenakan di bagian otot ini akan menerima beban secara terus-menerus, keluhan ini dapat cepat menghilang apabila bebannya dihentikan. Sedangkan yang kedua adalah keluhan tetap (persistent), meskipun beban kerja pada otot tubuh telah berhenti, tetapi rasa sakitnya akan tetap ada (Mardi & Perdana, 2018). Awalnya, gangguan musculoskeletal akan menimbulkan rasa yang sakit, nyeri, mati rasa, kesemutan/parestesia, adanya pembengkakan, kaku, gemetar, terganggunya waktu tidur, dan timbul sensasi yang panas seperti terbakar sehingga menyebabkan ketidakberdayaan seseorang mengerjakan aktivitasnya dan penyerasian gerakan pada anggota tubuh yang dapat menyebabkan ketidakefisienan dan hilangnya waktu kerja serta produktivitas kerja menjadi berkurang (Utami et al., 2017).

Keluhan ini merupakan penyakit yang bisa terjadi dikarenakan perbuatan manusia atau pekerja itu sendiri. Jika pekerja tersebut dapat berbuat baik pada tubuhnya, sehingga mereka tidak akan menderita suatu penyakit dan Allah akan memberikan maaf pada orang-orang yang berbuat salah.

Hal ini juga terdapat dalam firman Allah SWT yakni dalam QS. Asy-Syura/42:30 yang berbunyi:

وَمَا أَصَابَكُمْ مِّنْ مُّصِيبَةٍ فَبِمَا كَسَبَتْ أَيْدِيكُمْ وَيَعْفُوا عَنْ كَثِيرٍ

*Terjemahan:*

*“Dan musibah apapun yang menimpa kamu adalah disebabkan oleh perbuatan tanganmu sendiri, dan Allah memaafkan banyak (dari kesalahan-kesalahanmu)”*.

Pada ayat ini menerangkan bahwa Allah telah menunjukkan beberapa kebaikan sebagai anugerah yang bersumber dari-Nya. Di ayat ini juga, Allah menyatakan jika musibah yang kamu peroleh adalah akibat perbuatanmu sendiri. Allah berfirman, “Dan musibah apapun yang menimpa kamu, kapan dan dimanapun, adalah sebabkan oleh perbuatan tanganmu sendiri. Itu semua karena kecerobohan, kesalahan, dan kemaksiatan yang kamu lakukan sendiri, dan walaupun begitu, Allah tetap memaafkan banyak dari kesalahan-kesalahanmu itu” (Kemenag RI, 2019).

Berdasarkan tafsir Jalalain, ayat ini ditujukan kepada orang-orang mukmin (berupa musibah) berupa malapetaka dan kesengsaraan (maka adalah karena perbuatan tangan kalian sendiri) artinya, sebab dosa-dosa yang telah kalian lakukan sendiri. Diungkapkan bahwa dosa-dosa tersebut dikerjakan oleh tangan mereka, hal ini mengingat, bahwa kebanyakan pekerjaan manusia itu dilakukan oleh tangan (dan Allah memaafkan sebagian besar) dari dosa-dosa tersebut, karena itu Dia tidak membalasnya. Dia Maha Mulia dari menduakalikan pembalasan-Nya di akhirat. Adapun mengenai musibah yang menimpa kepada orang-orang yang tidak berdosa di dunia, dimaksudkan untuk mengangkat derajatnya di akhirat kelak (Jalaluddin Asy-Syuyuti & Jalaluddin Muhammad Ibn Ahmad Al-Mahali, 2013) .

Hubungan ayat diatas dengan penelitian ini adalah setiap musibah akibat perbuatan yang dilakukan akan kembali kepada diri sendiri, sehingga gangguan ini tidak terjadi kecuali karena seorang pekerja tidak memperhatikan hal yang seharusnya dihindari. PAK (penyakit akibat kerja) berupa musculoskeletal disorders (MSDs) merupakan salah satu hasil ataupun perbuatan dari mereka (pekerja) itu sendiri.

## 2. Klasifikasi *Work Related Musculoskeletal Disorders*

Menurut Oliveira dan Browne dalam (Mayasari & Saftarina, 2016) *musculoskeletal disorders* dapat dikelompokkan menjadi beberapa tahap, antara lain:

### a. Menurut Oliveira

- 1) Tahap 1: lelah, perasaan kurang nyaman, timbul rasa nyeri yang sangat parah jika bekerja dan akan kembali membaik ketika beristirahat.
- 2) Tahap 2: nyeri kronis atau tetap, dan lebih kuat, kesemutan, muncul rasa terbakar dan akan memburuk jika melakukan pekerjaan serta aktivitas lain dalam kehidupan sehari-hari.
- 3) Tahap 3: nyeri kronis atau tetap dan parah, kekuatan otot control pergerakan menurun.
- 4) Tahap 4: nyeri kuat dan akan berlangsung secara terus-menerus.

### b. Menurut Browne

- 1) Tahap 1: nyeri jika melakukan suatu pekerjaan, akan berhenti bila dimalam hari tanpa adanya gangguan tidur.
- 2) Tahap 2: muncul rasa nyeri selama pekerjaan berlangsung hingga malam hari dan menyebabkan gangguan tidur.



- 3) Tahap 3: akan terasa nyeri bahkan ketika istirahat dan disertai gangguan tidur.

### 3. Gangguan *Work Related Musculoskeletal Disorders*

Terdapat keluhan *Work Related Musculoskeletal Disorders* yang bisa diderita oleh anggota tubuh pekerja, yaitu:

#### a. Cedera bagian tangan

Cedera merupakan kelainan pada tubuh yang dapat menyebabkan rasa sakit, panas, kemerahan, timbul pembengkakan, dan menurunnya fungsi otot, tendon, ligament, sendiri, ataupun tulang karena pergerakan kegiatan pekerjaan yang sifatnya berlebihan atau kecelakaan (Ali Satia Graha dan Bambang Priyonoadi, 2009:45 dalam Novita Intan Arofah, 2015).

- 1) *Tendonitis*, yaitu peradangan yang terjadi pada tendon. Dan umumnya dapat berupa nyeri pada titik yang mengalami peradangan juga sendi yang terkena akan sulit melakukan pergerakan. Trauma ataupun penggunaan secara berlebihan pada pergelangan tangan, siku dan sendi bahu (*tennis elbow*) dapat menyebabkan gangguan ini.
- 2) *Tenosynovitis*, merupakan gangguan yang terjadi pada selubung tendon yang dapat merangsang aktivitas secara berulang-ulang. Sindrom *De Quervain* adalah salah satu bagian dari tenosinovitis yang dapat menimbulkan peradangan kronik pada bagian otot dan juga tendon pergelangan tangan di bagian ibu jari. Indikasi yang dapat muncul seperti rasa nyeri, edema/penumpukan cairan dalam tubuh, baal, parestesia dan sulit melakukan pergerakan pada ibu jari.

- 3) *Carpal Tunnel Syndrome* (CTS), dapat terjadi saat kompresi *nervus medianus* di terowongan karpal. Adapun yang menjadi faktor munculnya *Carpal Tunnel Syndrome* yaitu adanya tekanan pada bagian tangan dalam kurun waktu yang lama, aktivitas yang berulang-ulang, pemakaian alat pelindung diri berupa sarung tangan yang tidak benar, dan paparan yang berasal dari tangan.
- 4) *Trigger Finger (tenosynovitis)*, gangguan ini dapat terjadi secara tiba-tiba, memicu dan jari terkunci pada posisi ekstensi (Mayasari & Saftarina, 2016).

b. Cedera bagian bahu dan leher

Nyeri pada tungkai atas yakni bagian bahu dan leher memiliki hubungan dengan posisi tubuh yang statis serta mempertahankan leher dalam kondisi menekuk ke depan. Dengan posisi kepala ke depan dapat menyebabkan adanya perubahan pada daya gravitasi tubuh. Oleh karena itu, sebagai imbalan perubahan itu, tubuh pada bagian atas bergerak ke arah belakang dan bahu akan bergerak ke depan sehingga posisi kepala berada di depan dari trunk.

Posisi bahu yang seperti itu dapat dikatakan sebagai *Rounded Shoulder Posture* (RSP) (Sistayani *et al.*, 2020).

- 1) *Bursitis*, merupakan peradangan ataupun pembengkakan yang dapat dialami jaringan ikat yang berada di sekitar persendian(artikulasi). Gangguan ini, terjadi dikarenakan adanya kejanggalan pada bahu, seperti mengangkat beban dengan posisi benda yang diangkat berada diatas kepala dengan durasi yang lama.

- 2) *Tension Neck Syndrome*, yaitu gangguan yang terjadi pada tubuh bagian leher akibat adanya tegangan pada otot dan disebabkan oleh posisi leher yang mendongak ke arah atas dengan jangka waktu lama. Sindrom ini dapat membuat otot pada bagian leher menjadi kaku, kram otot, dan juga muncul perasaan sakit pada bagian leher.
- 3) *Thoracic Outlet Syndrome*, adanya tekanan pada *plexus brachialis*, pembuluh darah (arteri dan vena subclavia lis) pada anggota gerak tubuh bagian atas. Gejala yang dapat muncul seperti nyeri pada bagian bahu/lengan, baal, dan parestesia (kesemutan) pada jari.

c. Cedera pada bagian punggung dan lutut

Postur tubuh saat duduk yang tidak ergonomis dapat menyebabkan kontraksi pada otot dengan cara isometris dan begitupun pada otot lain yang digunakan saat bekerja. Saat melakukan pekerjaan, otot-otot pada punggung akan sekuat tenaga menahan beban anggota gerak tubuh bagian atas. Sehingga beban kerja akan bertumpu pada pinggang dan dapat menjadikan punggung sebagai penahan beban yang dengan mudah akan mengalami nyeri otot pada daerah pinggang ataupun punggung bagian bawah (Sekaaram & Ani, 2017).

- 1) *Low Back Pain*, adalah kelainan yang terjadi pada otot-otot skeletal. Nyeri akan terasa diantara pembatas tulang rusuk ke-12 hingga ke lipatan pinggul, yakni di bagian lumbal/tulang belakang serta sering merasakan nyeri yang menjalar ke bagian tungkai dan kaki. Gangguan tersebut terjadi dikarenakan otot

secara terus menerus dan berulang menerima beban statis sehingga menimbulkan kerusakan otot, saraf, dan jaringan lainnya yang berada di punggung bagian bawah (Hanifa *et al.*, 2020).

#### 2) *Musculoskeletal* pada bagian lutut

Penyakit ini dapat terjadi dikarenakan ada tekanan pada cairan yang posisinya berada di antara tulang dan tendon. Jika tekanan selalu terjadi secara langsung maka dapat menyebabkan cairan diantara keduanya mengalami pembengkakan, kaku, tertekan, dan membengkak atau bisa juga disebut *bursitis*. Selain itu, tekanan yang asalnya dari luar juga dapat mengakibatkan tendon di lutut mengalami peradangan yang pada akhirnya menimbulkan rasa sakit (Mayasari & Saftarina, 2016).

#### 4. Faktor Risiko *Work Related Musculoskeletal disorders*

Menurut Hernandez & Peterson (2013), secara garis besar terdapat 3 faktor yang dapat menimbulkan keluhan *musculoskeletal disorders* pada pekerja, yaitu (Mayasari & Saftarina, 2016):

##### a. Faktor Biomekanik/Pekerjaan

##### 1) Posisi tubuh ketika bekerja

Postur tubuh ketika bekerja berdasarkan ilmu ergonomi terdiri dari:

- a) Posisi netral, yaitu dimana tiap bagian anggota badan dalam posisi yang telah sesuai dengan bentuk tubuh, dan jika dengan posisi tersebut maka otot tidak mengalami kontraksi secara berlebihan juga pergeseran ataupun ada tekanan pada anggota tubuh.
- b) Posisi canggung, yakni ketika posisi tubuh dalam keadaan yang berubah posisi secara relevan dari postur tubuh yang

ergonomis ketika melakukan gerakan yang diakibatkan oleh adanya batasan anggota badan dalam menghadapi beban dengan waktu yang lama.

Menurut pergerakannya, postur/posisi kerja dibagi menjadi:

- i. Postur statis, yaitu dimana postur tubuh sebagian besar tidak bergerak atau hanya ada sedikit saja yang bergerak. Kondisi ini, akan terjadi kontraksi pada otot secara berulang sehingga menyebabkan munculnya tekanan pada otot-otot tubuh dalam waktu yang lama.
- ii. Postur dinamis, yaitu kebalikan dari postur statis dimana sebagian dari anggota tubuh dapat digerakkan. Jika kondisi dalam hal wajar maka mampu mencegah timbulnya masalah yang diakibatkan oleh postur tubuh statis. Tetapi, jika terdapat pergerakan secara berlebihan, akan dapat menimbulkan masalah pada kesehatan.

Berdasarkan penelitian (Wiranto *et al.*, 2019) ditemukan hasil bahwa ada hubungan posisi kerja dengan keluhan MSDs, nilai *p*-*valu*enya  $(0,00) < \alpha (0,05)$ . Dimana metode yang digunakan untuk menganalisis posisi kerjanya adalah metode OWAS.

## 2) Beban kerja

Pekerjaan dengan posisi mengangkat ataupun mengangkut, tepat waktu dalam bekerja, dan pencegahan untuk mengatasi permasalahan tentang tulang belakang harus diperhatikan. Material yang dipindahkan secara manual dan jika dilakukan

dengan cara yang tidak ergonomis dapat menyebabkan tulang punggung menanggung beban.

### 3) Frekuensi

Yaitu jumlah aktivitas yang dikerjakan dalam kurun waktu sama. Apabila pekerjaan dilakukan secara berulang-ulang biasa juga disebut dengan gerakan *repetitive*. Jika otot secara terus menerus menerima tekanan maka akan menyebabkan terjadinya keluhan *musculoskeletal* tanpa adanya kesempatan untuk mengistirahatkan tubuh.

### 4) Durasi kerja

Durasi kerja pada postur yang janggal ataupun canggung pada pekerja akan menyebabkan risiko terjadinya *musculoskeletal* apalagi jika mempertahankan pekerjaan pada satu posisi lebih dari 10 detik (Mukaromah *et al.*, 2017).

### 5) Getaran

Dengan adanya getaran dapat mengakibatkan bertambahnya kontraksi pada otot. Dikarenakan dapat memicu aliran darah tidak berjalan dengan lancar, terjadi peningkatan pada asam laktat yang tertimbun sehingga akan berakhir merasakan nyeri pada otot.

## b. Faktor Individu

### 1) Umur

Umur dapat memberikan pengaruh terhadap kemungkinan seseorang menderita *musculoskeletal disorders*. Otot mempunyai daya kuat maksimal ketika seseorang telah berusia 20-29 tahun, kemudian setelah berumur 60 tahun maka daya kuat otot akan



berkurang hingga 20%. Oleh karena itu, jika faktor tersebut dikaitkan dengan sikap yang tidak alamiah maka akan menimbulkan keluhan *musculoskeletal disorders*.

2) Jenis kelamin

Disemua jenis pekerjaan, untuk MSDs prevalensinya perempuan sangat besar jika dibanding dengan laki-laki. Oleh sebab itu, wanita lebih dominan mengeluh di bagian pinggul dan pergelangan tangan. Itu dikarenakan adanya faktor fisiologis dan otot perempuan mempunyai kekuatan otot yang berkisar 2/3 dari kekuatan laki-laki.

3) Kebiasaan merokok

Salah satu terjadinya risiko *musculoskeletal disorders* adalah juga karena kebiasaan merokok. Kandungan yang ada didalam rokok (nikotin) mampu membuat aliran darah ke jaringan berkurang. Selain hal itu, kandungan mineral yang terdapat pada tulang juga akan mengalami kekurangan sehingga memicu munculnya perasaan nyeri karena adanya keretakan ataupun kerusakan di tulang.

4) Kebiasaan berolahraga

Kurangnya tingkat kebugaran jasmani dapat menyebabkan munculnya keluhan pada otot.

5) Masa kerja

Adalah faktor risiko yang bisa menimbulkan terjadinya *musculoskeletal disorders*, khususnya pada pekerjaan yang menggunakan daya kuat tinggi. Seseorang yang bekerja dalam waktu yang lama ataupun orang tersebut sering terpapar oleh

faktor risiko akibatnya akan semakin besar risiko terjadinya *musculoskeletal disorders*. Biasanya gejala yang selalu muncul yaitu parestesia, rasa panas, dan baal pada bagian tangan dan jari khususnya pada jari telunjuk dan tengah.

6) Lama kerja

Lama kerja merupakan banyaknya waktu yang terpapar oleh berbagai faktor risiko. Hal ini bisa dilihat dari jam kerja setiap menit, selain itu pajanan juga dapat dilihat setiap tahunnya tergantung pada karakteristik yang dimiliki pekerja (Utami *et al.*, 2017).

c. Faktor Lingkungan

1) Getaran

Getaran dengan gelombang tinggi mampu menimbulkan peningkatan terhadap kontraksi otot. Hal tersebut, dapat mengakibatkan peredaran darah menjadi tidak lancar, peningkatan pada asam laktat, dan kemudian mengakibatkan timbulnya rasa nyeri pada otot (Tarwaka, 2004).

2) Pencahayaan

Pencahayaan adalah salah satu bagian terpenting dari faktor risiko untuk keselamatan dan kesehatan kerja. Pencahayaan dapat memberikan pengaruh pada potensi yang dimiliki oleh umat manusia ketika melihat objek tertentu (Dharmawan *et al.*, 2019). Bekerja dengan pencahayaan yang kurang/minim, maka otomatis tubuh akan berusaha untuk mencari cahaya. Apabila kejadiannya berlangsung sangat lama maka akan dapat menimbulkan tekanan

besar pada bagian otot atas (Asali, Alberto., Baju Widjasena, 2017).

### 3) Suhu

Suhu dapat menyebabkan ketidaknyamanan saat bekerja karena akan memberikan pengaruh terhadap penyelesaian pekerjaan yang dilakukan. Tubuh yang merasakan panas secara berlebihan akibat dari proses metabolisme tubuh ataupun paparan suhu panas dari lingkungan pekerjaan (Odi *et al.*, 2018). Tempat kerja dengan suhu tinggi dan melebihi nilai ambang batas (NAB) mampu menimbulkan suhu badan pada pekerja mengalami peningkatan. Sehingga dapat menyebabkan hipotalamus merangsang *sudorifeous* (kelenjar keringat) supaya tubuh dapat membuang senyawa garam NaCl yang ada di dalam keringat, juga akan mengurangi kadarnya dalam tubuh. Senyawa NaCl adalah elektrolit esensial yang memiliki fungsi untuk mengawasi terjadinya kontraksi pada otot yang dapat memicu terjadinya impuls saraf. Saat kadar natrium mengalami penurunan, maka sinyal saraf menjadi mengecil/berkurang dan menimbulkan fasikulasi otot serta kram pada otot (Khofiyya, Ayu Nidaan, Ari Suwondo, 2019).

## 5. *Pengendalian Keluhan Work Related Musculoskeletal Disorders*

Adanya pengendalian atau pencegahan gangguan *musculoskeletal disorders* ini sangat penting untuk mengurangi terjadinya perasaan lelah saat bekerja, sehingga kesehatan pekerja dapat terjamin, juga dapat meningkatkan produktivitas pekerja (Setyanto *et al.*, 2015). Pengendalian yang disarankan oleh *Occupational Safety and Health Administration*

(OHS&A) merupakan suatu kegiatan yang ergonomi dalam mengendalikan gangguan *musculoskeletal* dan dapat dilakukan dengan dua cara, yaitu (Mayasari & Saftarina, 2016):

a. Rekayasa teknik

- 1) Eliminasi, yaitu menghilangkan awal mula terjadinya bahaya, tetapi teknik ini jarang diterapkan karena tuntutan dan situasi saat bekerja dimana pekerja diharuskan memakai peralatan kerja yang sudah disediakan.
- 2) Substitusi, mengubah alat ataupun objek lama dengan baru yang akan digunakan dan juga aman. Sehingga proses produksi kerja menjadi sempurna dan peralatan yang digunakan juga baik.
- 3) Partisi, adalah memisahkan antara sumber risiko dengan pekerja yang dilakukan.
- 4) Ventilasi, menambah sirkulasi udara sehingga dapat meminimalisir terjadinya risiko, seperti temperatur udara yang sangat panas.

b. Rekayasa administrasi

- 1) Edukasi dan pelatihan  
Rekayasa ini diterapkan guna supaya pekerja mampu memahami alat atau lingkungan tempat kerja sehingga bisa digunakan sebagai usaha untuk mencegah terjadinya risiko
- 2) Aturan jam kerja & istirahat yang seimbang dapat meminimalisir adanya paparan secara berlebihan akibat dari faktor risiko.
- 3) Diawasi secara intensif.

## D. Tinjauan *Rapid Entire Body Assessment* (REBA)

### 1. Definisi *Rapid Entire Body Assessment* (REBA)

REBA merupakan teknik yang telah dikembangkan guna memberi pengukuran atau penilaian pada postur kerja leher, punggung, lengan tangan, dan kaki pekerja. Disamping itu juga, bisa dipengaruhi oleh adanya faktor pegangan (*coupling*), beban yang menopang tubuh dan kegiatan manusia ketika bekerja (Nurmatia *et al.*, 2020).

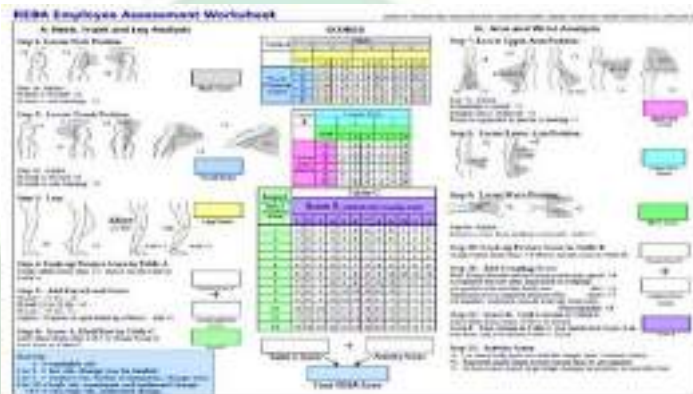

Gambar 2.1. *Rapid Entire Body Assessment Worksheet*

Sumber: Hignett & McAtamney, 2000

### 2. Cara Pengukuran dengan Metode *Rapid Entire Body Assessment* (REBA)

Dalam upaya memberikan kemudahan dan mempercepat cara pengukuran dengan teknik REBA, maka tubuh bagian atas dapat dibagi menjadi 2 kelompok, yaitu (Nurmatia *et al.*, 2020):

#### a. Grup A

Yang termasuk kedalam kelompok ini adalah leher, punggung, dan kaki.

##### 1) Posisi pada leher

Pengukuran pada bagian leher ini yaitu sudut yang telah terbentuk diantara titik lurus ke atas (alat garis bantu) dari bagian

tulang leher dan aktivitas atau pergerakan kepala dengan tulang leher sebagai titik sudut (Nurmatia *et al.*, 2020).



Gambar 2.2 Posisi Leher

Tabel 2.1 Skor Penilaian Pada Leher

Gerakan	Skor	Skor Pergantian Bagian Leher
Sudunya membentuk 0°-20°	1	+ 1 apabila leher mengalami perputaran atau membungkuk saat bekerja
Membentuk sudut >20° kedepan maupun kebelakang tubuh	2	

Sumber : Hignett & McAtamney, 2000

## 2) Posisi pada punggung

Pengukuran dari postur punggung ini yaitu sudut yang telah terbentuk diantara titik lurus ke atas (alat garis bantu) dari bagian tulang punggung dan kemiringan tubuh dengan tulang ekor ditandai sebagai titik pusat (Nurmatia *et al.*, 2020).

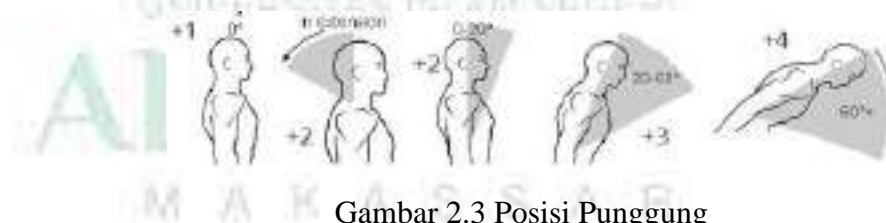

Gambar 2.3 Posisi Punggung

Tabel 2.2 Skor Penilaian Postur Punggung

Gerakan	Skor	Skor Pergantian Postur Punggung
Posisi normal/tegak 0°	1	+ 1 apabila punggung mengalami perputaran atau membungkuk
Membentuk sudut 0°-20° ke depan atau kebelakang tubuh	2	



Gerakan	Skor	Skor Pergantian Postur Punggung
Membentuk sudut 20°-60° ke depan tubuh; >20° ke belakang tubuh	3	
Membentuk sudut >60° ke depan tubuh	4	

Sumber : Hignett & McAtamney, 2000

### 3) Posisi pada kaki

Skor kaki berdasarkan yang sudah ditentukan:



Gambar 2.4 Postur Bagian Kaki

Tabel 2.3 Skor Penilaian Bagian Kaki

Gerakan	Skor	Skor Pergantian Bagian Kaki
Kaki akan menjadi tumpuan dengan menahan berat tubuh	1	+ 1 apabila kaki dalam posisi menekuk pada sudut 30°-60°
Kaki bertumpu pada salah satu kaki yang terangkat	2	+ 2 apabila lutut dalam posisi menekuk dan membentuk sudut >60°

Sumber: Hignett & McAtamney, 2000

Setelah menggunakan metode REBA, kemudian dapat diselesaikan dengan pengukuran dan perhitungan di bagian leher, punggung dan kaki.

Maka dapat dilanjutkan dengan menambahkan faktor beban, sebagai berikut (Nurmatia *et al.*, 2020):

Tabel 2.4 Skor Penilaian Faktor Beban

Beban	Skor	Skor Pergantian faktor beban
<5 kg	0	+ 1 apabila penambahan beban terjadi secara tiba-tiba
5-10 kg	1	
>10 kg	2	

Sumber: Hignett & McAtamney, 2000

b. Grup B

Kelompok yang termasuk adalah lengan atas dan bawah serta posisi pada pergelangan tangan (Nurmatia *et al.*, 2020):

1) Lengan atas (*Upper Arm*)

Pengukuran pada kelompok ini dapat dilihat dari sudut yang dibentuk antara bahu hingga lengan dengan tulang bahu sebagai titik sudutnya (Nurmatia *et al.*, 2020).

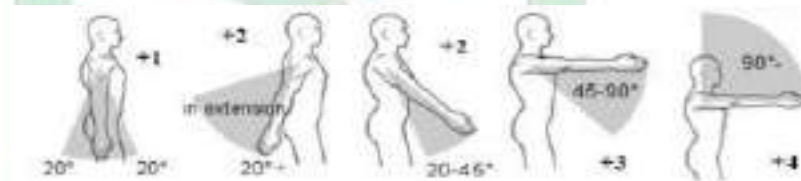

Gambar 2.5 Posisi lengan atas

Tabel 2.5 Skor Penilaian Bagian Lengan Atas

Gerakan	Skor	Skor Pergantian gerakan lengan atas
Membentuk sudut 20° ke depan atau ke belakang tubuh	1	+ 1 apabila lengan atas dalam posisi terangkat
Membentuk sudut >20° ke belakang tubuh dengan 20° - 45° ke depan tubuh	2	+ 1 apabila bahu mengalami perputaran atau ,menekuk
Membentuk sudut 45°-90° ke depan tubuh	3	+1 apabila dalam posisi bersandar atau berat lengan ditahan
Membentuk sudut >90°-20° ke depan tubuh	4	

Sumber: Hignett & McAtamney, 2000

## 2) Lengan bawah (*Low Arm*)

Jangkauan pergerakan pada postur lengan bawah yaitu sudut yang terbentuk di antara lengan atas dan bawah dengan bagian siku tangan dijadikan sebagai titik sudut (Nurmatia *et al.*, 2020).



Gambar 2.6 Postur Bagian Lengan Bawah

Tabel 2.6 Skor Penilaian Postur Lengan Bawah

Pergerakan	Skor
Membentuk $60^{\circ}$ - $100^{\circ}$ ke depan tubuh	1
Membentuk $<60^{\circ}$ atau $>100^{\circ}$ ke depan tubuh	2

Sumber: Hignett & McAtamney, 2000

## 3) Posisi pergelangan tangan (*Hand Wrist*)

Jangkauan pada pergerakan postur tekukan pergelangan tangan yaitu sudut yang terbentuk diantara bagian lengan bawah dan telapak tangan dengan bagian pergelangan tangan yang dijadikan sebagai titik sudut (Nurmatia *et al.*, 2020).

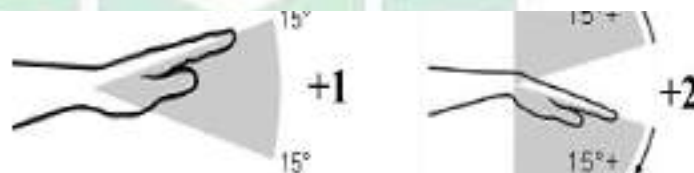

Gambar 2.7 Posisi Pergelangan Tangan

Tabel 2.7 Skor Penilaian Postur Pergelangan Tangan

Gerakan	Skor	Skor Pergantian Gerakan Pergelangan Tangan
Membentuk $0^{\circ}$ - $15^{\circ}$ ke depan atau kebelakang tubuh	1	+ 1 apabila pergelangan tangan menekuk atau berputar
Membentuk $>15^{\circ}$ ke depan atau kebelakang tubuh	2	

*Sumber: Hignett & McAtamney, 2000*

4) Pegangan

Terdapat beberapa bagian anggota tubuh lagi yang dapat diperhitungkan pada kelompok B yakni posisi genggam tangan saat bekerja yang terbagi menjadi 4 dan telah berdasarkan penilaian REBA, sebagai berikut:

Tabel 2.8 Skor Pegangan/Genggaman

Genggaman	Skor	Deskripsi
<i>Good</i>	0	Dalam kondisi bagus saat memegang alat disertai dengan genggam yang kuat
<i>Fair</i>	1	Genggaman dapat diterima walaupun tidak ideal
<i>Poor</i>	2	Genggaman belum dapat diterima meskipun masih memungkinkan
<i>UnaccepTable</i>	3	Pegangan/genggaman dalam kondisi tidak aman, tidak adanya pegangan

*Sumber: Hignett & McAtamney, 2000*

- c. Kemudian untuk memberikan hasil hitungan pada penilaian grup A dapat memakai tabel A sebagai cara menyatukan skor leher, punggung, dan kaki dengan melihat dan mengamatinya melalui tabel dibawah ini:

Tabel 2.9 Tabel A

Tabel A												
Badan	Leher											
	1				2				3			
	Kaki				Kaki				Kaki			
	1	2	3	4	1	2	3	4	1	2	3	4
1	1	2	3	4	1	2	3	4	3	3	5	6
2	2	3	4	5	3	4	5	6	4	5	6	7
3	2	4	5	6	4	5	6	7	5	6	7	8
4	3	5	6	7	5	6	7	8	6	7	8	9
5	4	6	7	8	6	7	8	9	7	8	9	9

*Sumber: Hignett & McAtamney, 2000*



Tabel C												
12	12	12	12	12	12	12	12	12	12	12	12	12

Sumber: Hignett & McAtamney, 2000

Apabila skor tabel C sudah didapatkan, maka selanjutnya yaitu melakukan penjumlahan skor kegiatan yang aturannya telah ditentukan pada tabel berikut:

Tabel 2.12 Ketentuan Skor Aktivitas

Aktivitas	Skor	Deskripsi
Sikap Kerja Statis	+1	Apabila salah satu anggota tubuh yang dalam keadaan tetap, seperti melakukan genggam dengan waktu >1 menit
Gerakan yang berulang	+1	Melakukan aktivitas kecil dengan cara berulang-ulang, misalnya gerakan yang sama >4 kali dalam waktu 1 menit (kecuali berjalan)
Tidak Stabil	+1	kegiatan yang dapat membuat terjadinya suatu pergantian secara cepat terhadap posisi kerja atau menyebabkan perasaan yang tidak seimbang pada posisi kerja

Sumber: Hignett & McAtamney, 2000

- f. Dan tahap terakhir yaitu menghitung skor REBA guna menetapkan tingkat risiko REBA dengan melihat penilaian *action level*. Penilaian pada skor ini bisa ditentukan jika menjumlah total skor C dan skor kegiatan, yang dapat dilihat pada tabel berikut:

Tabel 2.13 REBA Action Level

Action Level	Skor REBA	Level Risiko	Tindakan Perbaikan
0	1	Boleh diabaikan	Tak perlu
1	2-3	Rendah	Mungkin perlu
2	4-7	Sedang	Perlu
3	8-10	Tinggi	Perlu segera
4	11-15	Sangat tinggi	Perlu sekarang juga

Sumber: Hignett & McAtamney, 2000



Berdasarkan tabel diatas, bisa menjadi penentu level risiko dan membutuhkan atau tidaknya sikap yang dapat dilakukan untuk meminimalisir tingkat risikonya.

#### E. Tinjauan Umum *Nordic Body Map* (NBM)

NBM yaitu cara pengukuran yang subyektif dalam mengukur nyeri yang dirasakan oleh pekerja. NBM ini juga kuesioner yang sering dipakai agar memudahkan untuk mengetahui rassa tidak nyaman pekerja, karena telah terstandarisasi dan tersusun dengan rapi (Rahdiana, 2017).

Cara penggunaan metode ini dengan melihat peta tubuh yang terdapat 28 bagian otot tubuh (Evadarianto, 2017). Penilaian pada keluhan nyeri otot ini dapat dibagi berdasarkan tingkat keluhannya, yang dimulai dari tidak sakit, cukup sakit, sakit, dan sangat sakit. Dengan melihat penilaian dari Nordic Body Map bisa menentukan kategori dan level gangguan, kelelahan, serta kesakitan yang dirasa oleh pekerja, Nordic Body Map diawali dari rasa ketidaknyamanan hingga sakit sekali (No & Dewi, 2020)

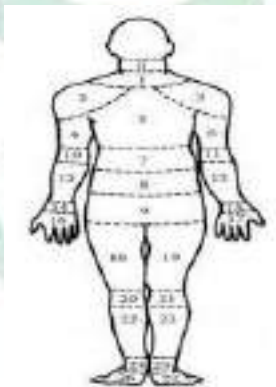

Gambar 2.8 Peta Tubuh *Nordic Body Map* (NBM)

Tabel 2.14 Total Nilai *Nordic Body Map* (NBM)

Skala Likert	Total Skor Individu	Tingkat Risiko	Tindakan Pemulihan
1	28 – 49	Rendah	Belum ditemukan langkah/proses untuk pemulihan
2	50 – 70	Sedang	Kemungkinan diperlukan saat ini dan tidak di hari selanjutnya
3	71 – 91	Tinggi	Dibutuhkan langkah/proses untuk pemulihan segera
4	92 – 112	Sangat Tinggi	Dibutuhkan langkah/proses secara keseluruhan secepatnya

## F. Tinjauan Tanaman Padi

### 1. Definisi Tanaman Padi

Tanaman padi atau dengan nama latin (*Oryza Sativa*) yaitu tanaman yang masuk dalam bahan makanan yang sangat diperlukan dari sebagian penduduk di seluruh dunia. Padi memiliki peran yang sangat penting di dunia dan dapat ditanam pada wilayah yang iklimnya sedang dan tropis. Tanaman padi memiliki penyesuaian dengan lingkungan luas, mampu tumbuh baik diantara 53° LU dan 35° LS, yang mencakupi wilayah kering hingga genangan serta daerah dataran rendah hingga daerah ketinggian dengan 2000 mdpl (Yoshida 1981 dalam (Suete et al., 2017).

### 2. Alur Proses Kerja Tanaman Padi

Berikut merupakan alur proses kerja menanam tanaman padi:

#### a. Persiapan Media Tanam

Media tanam atau sarana untuk menanam padi mesti disiapkan minimal 2 minggu sebelum melakukan penanaman. Persiapan tersebut dilakukan dengan cara mengolah tanah sebagai sarana tempat menanam padi. Memastikan tanah yang digunakan harus terhindar dari gulma dan rumput liar. Jangan

biarkan pertumbuhan pada tanaman padi mengalami gangguan akibat nutrisi dan air terbagi kepada rumput liar. Jika tanaman sudah terbebas dari rumput-rumput liar, maka membasahi tanah dengan menggunakan air kemudian lakukan pembajakan. Pembajakan ini dilakukan guna untuk mempersiapkan tanah dalam kondisi lembek dan gembur sehingga akan cocok untuk melakukan penanaman.

Setelah melalui pembajakan, maka akan kembali digenangi dengan air. Air tersebut diberikan dalam jumlah yang sangat banyak guna menutupi semua lahan media tanam dengan ketinggian air mencapai 10 cm. Air dibiarkan terus menggenang pada lahan tempat penanaman. Dan genangan air yang telah dibiarkan tersebut dalam waktu 2 minggu dapat menyebabkan sarana tempat penanaman menjadi berlumpur sehingga racun bisa dihilangkan karena ternetralisir.

Pada tahap ini, ada dua cara kerja yang dapat dilakukan yaitu, dengan cara modern (menggunakan mesin) seperti *hand tractor* dan secara manual/tradisional yaitu menggunakan cangkul. *Hand tractor* adalah alat penggerak utama pada pertanian. Penggunaan alat ini dilakukan dengan tangan tanpa menggunakan kaki (tanpa pedal) (Wibowo, 2017). Sedangkan cangkul adalah jenis peralatan tradisional yang digunakan dalam proses mengolah lahan pertanian. Cangkul memiliki fungsi untuk menggali, mencungkil, ataupun menjadikan tanah menjadi rata (Nurmayanti & Norita, 2017).

b. Persiapan Pemilihan Benih Padi

Bibit tanaman padi terlebih dahulu harus diuji guna menentukan kualitas. Untuk melakukan pengujian tersebut, terlebih dahulu merendam benih di dalam air sebanyak 100 butir. Setelah 2 jam benih akan diperiksa. Langkah untuk melakukan penanaman benih padi yakni dengan mengenali perubahan yang terjadi pada benih padi. Apabila ada lebih dari 90 butir benih padi (90%) benih terlihat mengeluarkan kecambah, maka itu berarti benih padi tersebut memiliki kualitas yang terbaik sehingga sangat pantas dijadikan sebagai usaha. Sebaliknya jika tidak memiliki kualitas, maka benih tidak dianjurkan untuk digunakan. Setelah penentuan benih padi yang nantinya dapat menjadi bibit, sehingga tahap selanjutnya adalah persemaian.

c. Persemaian

Bibit unggul yang telah ditentukan akan disemai pada media persemaian. Kebutuhan media persemaian diberikan dalam perbandingan 1:20. Contohnya jika menggunakan lahan dengan luas 1 hektar maka media persemaiannya sebesar 500 m<sup>2</sup>. Lahan pada media semai harus berair dan berlumpur. Pupuk urea dan pupuk TSP akan diberikan pada media lahan persemaian dengan dosis 10 gr per 1 m<sup>2</sup>. Apabila lahan semai sudah siap, maka benih padi yang berkecambah disebar dengan merata.

d. Penanaman

Pada proses ini akan dilakukan setelah benih padi telah melalui proses persemaian yang ditandai dengan tumbuhnya daun secara sempurna sebanyak 3-4 helai daun. Masa tenggang hasil persemaian ke bibit padi yang siap tanam umumnya berumur 12-14 hari. Apabila sudah siap untuk ditanam, bibit

akan dipindahkan dari lahan persemaian ke wadah tanam. Agar tanaman tidak mengalami kerusakan, sebaiknya dipindahkan dengan berhati-hati. Penanaman akan dilakukan pada tempat yang telah disiapkan sebelumnya. Terkhusus untuk satu lubang bisa diisi dengan dua bibit. Selanjutnya memasukkan bibit padi dengan cara bagian akar yang membentuk L dimasukkan terlebih dahulu supaya akar bisa tumbuh secara sempurna. Untuk kedalaman bibit berkisar 1 cm-15 cm. berdasarkan penanaman yang ideal, sebaiknya dilakukan sebanyak 2 kali dalam waktu satu tahun.

Sistem pada penanaman padi dapat dibagi menjadi 2, yaitu sistem tanam pindah (TAPIN) dan sistem tanam benih langsung (TABELA). Tanam pindah adalah cara menanam padi dengan memindahkan tanaman padi dari lahan persemaian yang sudah berumur  $\pm 21$  hari. Sedangkan tanam benih langsung adalah cara menanam dengan menyebarkan benih secara langsung di area lahan tanam atau penanaman yang dilakukan tanpa melalui proses persemaian (Haryadi 1985 dan Bisma et al 1985 dalam Musmuliadi, 2018).

e. Perawatan lahan

Perawatan lahan ini dilakukan dengan 3 tahap, yakni membersihkan lahan/penyiangan, pengairan, dan pemberian pupuk. Pertama, pembersihan lahan dilakukan dengan cara menjaga lahan agar tetap bersih dan terhindar dari tanaman yang dapat mengganggu pertumbuhan tanaman. Hal ini dapat dilakukan 2-3 minggu sekali. Kedua, pengairan akan diberikan

sesuai dengan yang dibutuhkan. Contohnya pada tanaman lain, memastikan bahwa tidak terdapat kekurangan ataupun kelebihan air. Ketiga, pemupukan dilakukan pada tanaman yang pertama kali berumur satu minggu. Pupuk yang digunakan yakni pupuk urea yang memiliki dosis 100 kg untuk 1 hektar dan pupuk TPS dosisnya 50 kg per hektar. Selanjutnya pemberian pupuk akan dilakukan sesudah 25-30 hari setelah proses penanaman. Kemudian pupuk urea akan kembali diberikan dengan jumlah 50 kg per hektar dan juga pupuk Phonska dengan takaran 100 kg per hektar.

f. Pencegahan hama dan penyakit

Pemberian pestisida dapat mencegah hama dan penyakit pada tanaman padi.

g. Pemanenan

Apabila padi sudah memiliki tanda-tanda seperti menguning dan merunduk maka tanaman padi siap dipanen (Desa Bawuran Kabupaten Bantul, 2018).



## G. Kerangka Teori



Bagan 2.1 Kerangka Teori

Sumber: (Tarwaka, 2015), (Hernandez & Peterson, 2013), dan (Grandjean, 1993)

## H. Kerangka Konsep



Keterangan:

: Variabel Terikat

: Variabel Bebas

Bagan 2. 2 Kerangka Konsep

## **BAB III**

### **METODE PENELITIAN**

#### **A. Jenis Penelitian dan Lokasi Penelitian**

##### 1. Jenis Penelitian

Jenis penelitian ini adalah penelitian metode deskriptif analitik dengan pendekatan *cross sectional*, data *musculoskeletal disorders* dikumpulkan menggunakan kuesioner NBM dan untuk posisi kerja alat ukur yang digunakan yaitu REBA. Dalam penelitian ini variabel bebasnya yaitu postur kerja, dan variabel terikatnya yaitu keluhan *musculoskeletal disorders* pada petani padi di Desa Rijang Panua Kecamatan Kulo Kabupaten Sidenreng Rappang.

##### 2. Lokasi Penelitian

Penelitian dilakukan di Desa Rijang Panua, Kecamatan Kulo Kabupaten Sidenreng Rappang.

#### **B. Populasi dan Sampel Penelitian**

Populasi yaitu kumpulan orang ataupun target tertentu yang memiliki kesamaan yang satu dengan lainnya dalam penelitian (Puteri, 2020). Dalam penelitian ini populasinya adalah petani padi Desa Rijang Panua, Kecamatan Kulo Kabupaten Sidenreng Rappang dengan jumlah populasinya yaitu 74 petani padi. *Total sampling* adalah teknik sampel yang digunakan, dimana banyaknya sampel sama dengan populasi penelitian yakni 74 petani padi yang berada di Desa Rijang Panua Kecamatan Kulo Kabupaten Sidenreng Rappang tahun 2021.

#### **C. Metode Pengumpulan Data**

Data dapat terkumpul dengan tahap sebagai berikut:

1. Menetapkan responden untuk pengambilan data.

2. Pemberian lembar persetujuan responden sebagai bukti bahwa responden setuju menjadi responden dalam penelitian.
3. Pengisian kuesioner NBM untuk memperoleh data informasi pribadi responden dan data keluhan MSDsnya.
4. REBA sebagai penilaian postur kerja, yakni peneliti melakukan pengisian kuesioner REBA yang kemudian akan diberi skor sesuai pada ketentuan.

#### **D. Instrumen Penelitian**

Dalam penelitian ini instrumen berfungsi sebagai alat yang dipakai guna memberikan penilaian terhadap adanya kejadian alam atau sosial yang menjadi target penelitian. Kejadian alam yang dimaksud yaitu variabel yang terdapat pada penelitian (Sugiyono, 2018). Berikut alat yang dipakai ketika melakukan penelitian, yakni:

1. *Informed Consent*/lembar pernyataan responden untuk pengambilan data pribadi responden agar terhindar dari berbagai masalah-masalah dengan adanya lembar pernyataan tersebut.
2. Lembar NBM untuk mengetahui anggota tubuh pekerja yang mengalami keluhan ataupun gangguan *musculoskeletal disorders*.
3. Lembar penilaian REBA, untuk mengetahui risiko pada setiap postur kerja responden.
4. Kamera digital/*handphone*, penggaris busur dan alat tulis untuk menjawab jawaban responden.

## E. Validitas dan Reliabilitas Instrumen

### 1. Validitas

Validitas yaitu kesesuaian peralatan mengukur yang dipakai dalam penelitian. Validitas penelitian sangat dijaga, dengan menggunakan REBA yang telah berstandar dan memiliki sifat yang global.

### 2. Reliabilitas Instrumen

Reliabilitas dapat menentukan sejauh mana alat yang digunakan bisa dipercaya dan diandalkan terhadap sasaran yang diukur pada penelitian. Reliabilitas sangat dijaga dengan melakukan penelitian postur kerja menggunakan REBA pada petani padi Desa Rijang Panua Kecamatan Kulo Kabupaten Sidenreng Rappang.

## F. Teknik Pengolahan Data dan Analisis Data

### 1. Pengolahan data

- a. Editing, peneliti akan melakukan pemeriksaan pada kelengkapan dan kebenaran data dari hasil pencatatan dengan menggunakan format pengumpulan data, maka dengan begitu data yang telah dikumpulkan tidak kurang atau salah.
- b. *Coding*/pengkodean, memberikan kode tertentu guna mempermudah melakukan pengolahan data.

Untuk kuesioner penilaian keluhan *musculoskeletal disorders* yakni *Nordic Body Map* yang sudah diisi dan dikumpul, maka kemudian akan diberikan kode sesuai yang sudah ditentukan, sebagai berikut:

- 1) Poin 1 = apabila pada penilaian NBM responden merasakan tidak ada keluhan (rendah) maka berskor 28-49.

- 2) Poin 2 = apabila pada penilaian NBM responden merasakan ada keluhan sedang maka berskor 50-70.
- 3) Poin 3 = apabila pada penilaian NBM responden merasakan keluhan tinggi maka berskor 71-91.
- 4) Poin 4 = apabila pada penilaian NBM responden merasakan keluhan berat/sangat tinggi maka berskor 92-112

Sedangkan untuk pengukuran posisi kerja dengan metode *Rapid Entire Body Assessment* (REBA), *coding* yang telah ditentukan yaitu:

- 1) *Coding* 0 = terjadi jika hasil REBA, level risiko posisi kerja responden terdapat pada tingkatan rendah maka berskor 0.
- 2) *Coding* 1 = terjadi jika hasil REBA, level risiko posisi kerja responden terdapat pada tingkatan rendah maka berskor 2-3.
- 3) *Coding* 2 = terjadi jika hasil REBA, level risiko posisi kerja responden terdapat pada tingkatan sedang maka berskor 4-7.
- 4) *Coding* 3 = terjadi jika hasil REBA, level risiko posisi kerja responden terdapat pada tingkatan tinggi maka berskor 8-10.
- 5) *Coding* 4 = terjadi jika hasil REBA, level risiko posisi kerja responden terdapat pada tingkatan sangat tinggi maka berskor 11-15.

c. *Data Entry* (pemasukan data)

Data yang telah diberi kode, kemudian akan diinput di aplikasi SPSS untuk diolah datanya. Sesuaikan data yang diinput dengan informasi yang didapatkan dari responden.



d. *Data Cleaning* (Pembersihan Data)

Usahakan semua data yang diinput dipastikan lagi agar nantinya tidak ada yang salah pada data tersebut. Setelah proses *cleaning* selesai, maka selanjutnya akan dilakukan tahap analisis data.

2. Analisis Data

a. Analisis Univariat

Tujuan digunakannya yakni untuk melihat hasil distribusi frekuensi & persentase kedua variabel yaitu posisi kerja dan keluhan *musculoskeletal disorders*.

b. Analisis Bivariat

Pada analisis ini berfungsi guna melihat dan memahami ada tidaknya hubungan variabel bebas dan terikat. Uji statistik yang dipakai yaitu *chi square*. Hasil uji statistik ini akan diketahui dengan cara membandingkan hasil nilai *p-value* dengan nilai  $\alpha$ :

- 1) Jika *p-value*  $\geq 0,05$  bisa ditarik kesimpulan bahwa hipotesis nol ( $H_0$ ) gagal ditolak atau ( $H_0$ ) diterima maka uji statistik menandakan tidak terdapat hubungan yang relevan antar variabel.
- 2) Jika *p-value*  $< 0,05$  ( $H_0$ ) maka maknanya ada hubungan yang relevan antara kedua variabel.

## **BAB IV**

### **HASIL DAN PEMBAHASAN**

#### **A. Hasil Penelitian**

##### **1. Gambaran Umum Lokasi Penelitian**

###### **a. Letak Wilayah**

Desa yang menjadi lokasi penelitian adalah Desa Rijang Panua. Desa ini merupakan daerah yang letaknya di Kecamatan Kulo Kabupaten Sidenreng Rappang. Desa Rijang Panua, memiliki dua dusun ialah Dusun Tellang-Tellang dan Dusun Macege.

###### **b. Batas Wilayah**

Desa Rijang Panua memiliki batas wilayah sebagai berikut:

- 1) Di bagian Utara berbatasan dengan Desa Pattondon Salu Kabupaten Enrekang.
- 2) Di bagian Timur berbatasan dengan Desa Mario Kecamatan Kulo.
- 3) Di bagian Selatan berbatasan dengan Kelurahan Duampanua Kecamatan Baranti.
- 4) Di bagian Barat berbatasan dengan Desa Kulo dan Abbokongang Kecamatan Kulo.

Lokasi pusat pemerintahannya berada di Dusun Tellang-Tellang dan letak kantor Desa Rijang Panua. Desa ini memiliki luas wilayah  $\pm 20$  km<sup>2</sup>.

###### **c. Kependudukan**

Penduduk adalah unsur utama dan memiliki peran penting bagi wilayahnya. Suatu daerah dapat mengalami peningkatan apabila ditinggali oleh penduduknya, dikarenakan penduduk yang akan menciptakan potensi/kemampuan daerahnya. Rijang Panua menjadi

salah satu desa yang berada di Kecamatan Kulo yang penduduknya mempunyai jumlah penduduk 2126 jiwa. Dimana jumlah laki-laki 1061 dan perempuan 1065 jiwa.

No.	Dusun/Desa	Laki-laki	Perempuan	Jumlah
1	Dusun Tellang-Tellang	618	630	1248
2	Dusun Macege	443	435	878
	<b>Total</b>	<b>1061</b>	<b>1065</b>	<b>2126</b>

Sumber: Profil Desa Rijang Panua Tahun 2021

## 2. Gambaran Proses Bercocok Tanam Padi

### a. Persiapan media tanam

Pada proses ini dilakukan pembajakan sawah dengan menggunakan dua cara kerja yaitu modern dan manual. Cara modern dengan menggunakan *hand tractor* atau dalam bahasa bugis disebut “dompok” sedangkan yang manual dengan cara mencangkul. Untuk Pembajakan sawah *hand tractor* terdiri atas 3 tahap, yakni penghancuran tanah tahap awal, penghancuran tanah tahap kedua, dan menggaru atau meratakan tanah sawah. Pembajakan ini dilakukan guna untuk mempersiapkan tanah dalam kondisi lembek dan gembur sehingga akan cocok untuk melakukan penanaman. Pembajakan sawah ini menggunakan alat traktor. *Hand tractor* ini memiliki berat  $\pm 117-183$  kg. Penggunaan *hand tractor* ini lebih praktis sehingga penyelesaian pekerjaan lebih cepat dan mudah. Melakukan aktivitas ini, membutuhkan waktu 4-5 jam dan bisa diselesaikan dalam waktu 2 hari. Untuk cara kerja mencangkul pembajakan akan memakan waktu lebih lama dari cara kerja *hand tractor*.



a) Pembajakan Sawah dengan *Hand Tractor* (Modern)



Penghancuran Tanah Tahap Awal

Pengancuran Tanah Tahap



Menggaru/meratakan



b) Pembajakan Sawah dengan Cangkul (Manual)

Gambar 4.1 a) Proses Pembajakan Sawah dengan Modern dan b) Pembajakan dengan Manual

#### b. Persiapan Pemilihan Benih

Benih sebelum disemai, terlebih dahulu direndam selama 48 jam atau dua hari dan setelah direndam benih diseleksi dengan cara mengaduk benih di dalam wadah selama  $\pm$  10-15 menit, benih padi yang muncul diatas permukaan air akan dibuang dan yang menetap di dalam air akan dijadikan sebagai benih yang nantinya disemai. Benih padi yang direndam dalam wadah tersebut biasanya memiliki berat sekitar 20-35 kg. Kemudian benih yang sudah selesai melalui proses seleksi akan dipindahkan kedalam karung yang selanjutnya dibiarkan kering sambil dijemur dibawah sinar matahari selama 14 jam. Setelah itu, benih siap untuk disemai.



Gambar 4.2 Proses Perendaman Benih Padi

#### c. Persemaian

Benih yang sudah melalui proses pengeringan tersebut akan disemai. Persemaian dapat dilakukan di lahan yang berbeda. Selain itu juga bisa dilakukan pada lahan yang menjadi media utama penanaman. Hasil persemaian dapat dipindahkan ke lahan tanam, jika sudah berumur 21-27 hari.



Gambar 4.3 Proses Pencabutan Hasil



#### d. Penanaman

Pada proses ini terdapat dua sistem penanaman yaitu sistem penanaman TAPIN (Tanam Pindah) dan TABELA (Tabur Benih Langsung) atau dalam bahasa Bugis biasa disebut dengan Ma'gugu.

##### 1) Sistem Tanam Pindah (TAPIN)

Sistem ini adalah cara penanaman padi yang dilakukan dengan memindahkan tanaman dari lahan persemaian. Hasil semai dapat dipindahkan jika umurnya sekitar 21-27 hari ke lahan tanam.



Gambar 4.4 Sistem Tanam Pindah (TAPIN)

##### 2) Sistem Tabur Benih Langsung

Sistem ini merupakan cara penanaman yang dilakukan dengan cara menabur benih secara langsung pada area yang menjadi lahan utama atau penanamannya yang tidak melewati proses persemaian sehingga benih langsung disebar di lahan penanaman. Penanaman dilakukan dengan menggunakan alat yang dalam Bahasa Bugis disebut “celere”. Alat tersebut memiliki berat yang jika belum terisi sekitar 5 kg dan jika sudah terisi beratnya 15 kg.





Gambar 4.5 Sistem Tabur Benih Langsung (TABELA)/Ma'gugu

e. Perawatan/pemeliharaan lahan sawah padi

1) Penyiangan

Pada tahap ini dilakukan pembersihan lahan sawah yang dapat mengganggu pertumbuhan tanaman padi. Hal yang dapat dilakukan adalah dengan mencabut tanaman liar yang tumbuh di sekitar lahan sawah padi ataupun di lahan itu sendiri. Serta, tanaman yang mengalami kerusakan, akan diganti dengan bibit padi yang baru yang masih tersedia atau jika sudah tidak ada, maka akan dilakukan persemaian kembali.



Gambar 4.6 Pencabutan Tanaman Liar

2) Pengairan

Pengairan dilakukan guna agar tanaman padi tidak kekurangan ataupun kelebihan air. Pada saat penelitian dilaksanakan, di tahap ini

tidak dilakukan karena proses tersebut didukung oleh adanya curah hujan.

### 3) Pemupukan

Pemberian pupuk dilakukan sebanyak 2 kali. Pemupukan pertama ketika tanaman padi sudah berumur  $\pm 1$  minggu (7-10 hari) dan yang kedua pada umur  $\pm 3$  minggu (21-25 hari). Pupuk disimpan ke dalam wadah kemudian dibawa ke lahan dengan cara mengikat wadah pada kain lalu mengaitkannya ke tubuh. Berat pupuk tersebut sekitar 2-5 kg.



Gambar 4.7 Pemberian Pupuk pada Tanaman Padi

### f. Pencegahan Hama dan Penyakit

Guna mencegah munculnya hama dan penyakit pada padi sehingga dilakukan tindakan pencegahan yaitu dengan melakukan penyemprotan pestisida pada tanaman padi. Waktu dilakukannya penyemprotan pestisida yang bagus yaitu ketika pagi dan sore hari & saat menyemprot sebaiknya tidak berlawanan dengan arah angin. Penyemprotan pestisida dapat dilakukan 2, 3, 5, dan 7 hari sekali. Jarak waktu penyemprotan diatur dengan memperhatikan intensitas serangan hama atau penyakit pada tanaman padi, artinya tidak ada ketentuan yang pasti mengenai

jarak waktu penyemprotan pestisida. Alat penyemprotan yakni tangki penyemprot memiliki berat 10-15 kg.



Gambar 4.8 Penyemprotan Pestisida

### 3. Hasil Penelitian

#### a. Karakteristik Responden

##### 1) Usia

**Tabel 4.1**

**Distribusi Responden Berdasarkan Usia pada Petani Padi di Desa Rijang Panua Kecamatan Kulo Kabupaten Sidenreng Rappang Tahun 2021**

Umur (Tahun)	Jumlah (n)	Persentase (%)
26-35	5	6,7
36-45	15	20,3
46-55	33	44,6
56-65	21	28,4
<b>Total</b>	<b>74</b>	<b>100</b>

Sumber: Data Primer, 2021

Berdasarkan tabel 4.1 dapat diketahui bahwa dari 74 total responden, terdapat 33 responden (44,6%) yang berusia 45-55 tahun dan 5 responden (6,7%) berusia 26-35 tahun.

##### 2) Jenis Kelamin

**Tabel 4.2**

**Distribusi Responden Berdasarkan Jenis Kelamin pada Petani Padi di Desa Rijang Panua Kecamatan Kulo Kabupaten Sidenreng Rappang Tahun 2021**

Jenis Kelamin	Jumlah (n)	Persentase (%)
Laki-laki	73	98,6
Perempuan	1	1,4
<b>Total</b>	<b>74</b>	<b>100</b>

Sumber: Data Primer, 2021

Berdasarkan tabel 4.2 dapat diketahui bahwa dari 74 total responden (100%), 73 responden (98,6%) berjenis kelamin laki-laki dan 1 responden (1,4%) berjenis kelamin perempuan.

### 3) Masa Kerja

**Tabel 4.3**  
**Distribusi Responden Berdasarkan Masa Kerja pada Petani Padi di Desa Rijang Panua Kecamatan Kulo Kabupaten Sidenreng Rappang Tahun 2021**

Masa Kerja (Tahun)	Jumlah (n)	Persentase (%)
1-7	3	4,1
8-14	3	4,1
15-21	28	37,8
22-28	22	29,7
29-35	18	24,3
<b>Total</b>	<b>74</b>	<b>100</b>

Sumber : Data Primer, 2021

Berdasarkan tabel 4.3 dapat diketahui bahwa dari 74 total responden, terdapat 28 responden (37,8%) dengan masa kerja 15-21 tahun dan masing-masing 3 responden (4,1%) dengan masa kerja 1-7 tahun dan 8-14 tahun.

### 4) Lama Kerja

**Tabel 4.4**  
**Distribusi Responden Berdasarkan Lama Kerja pada Petani Padi di Desa Rijang Panua Kecamatan Kulo Kabupaten Sidenreng Rappang Tahun 2021**

Lama Kerja (jam)	Jumlah (n)	Persentase (%)
3	1	1,3
4	2	2,7
5	3	4,1
6	8	10,8
7	12	16,2
8	25	33,8
9	19	25,7
10	4	5,4
<b>Total</b>	<b>74</b>	<b>100</b>

Sumber: Data Primer, 2021

Berdasarkan tabel 4.4 dapat diketahui bahwa dari 74 total responden, terdapat 25 responden (33,8%) yang bekerja selama 8 jam dan 1 responden (1,3%) yang bekerja selama 3 jam.

b. Analisis Univariat

1) Postur Kerja dengan menggunakan Metode *Rapid Entire Body Assessment* (REBA)

Metode REBA merupakan alat ukur yang digunakan untuk mengetahui risiko postur tubuh petani saat melakukan aktivitas kerja bertani dengan memberikan penilaian sesuai yang telah ditentukan.

a) Postur Kerja Petani Padi pada Tahap Persiapan Media Tanam

**Tabel 4.5**  
**Distribusi REBA Responden Berdasarkan Postur Kerja Petani Padi pada Tahap Persiapan Media Tanam di Desa Rijang Panua Kecamatan Kulo Kabupaten Sidenreng Rappang Tahun 2021**

Kategori Risiko Postur Kerja	Jumlah (n)	Persentase (%)
Rendah	28	37,8
Sedang	39	52,7
Tinggi	7	9,5
<b>Total</b>	<b>74</b>	<b>100</b>

Sumber: Data Primer, 2021

Berdasarkan tabel 4.5 dapat diketahui bahwa dari 74 total responden, terdapat 39 responden (52,7%) yang mempunyai tingkat risiko postur kerja kategori sedang dan 7 responden (9,5%) yang bekerja pada saat persiapan media tanam dengan tingkat risiko postur kerja kategori tinggi.

**Tabel 4.6**  
**Distribusi Cara Kerja Petani Padi pada Tahap Persiapan**  
**Media Tanam di Desa Rijang Panua Kecamatan Kulo**  
**Kabupaten Sidenreng Rappang**  
**Tahun 2021**

<b>Cara Kerja</b>	<b>Jumlah (n)</b>	<b>Persentase (%)</b>
Modern	64	86,5
Manual	10	13,5
<b>Total</b>	<b>74</b>	<b>100</b>

*Sumber: Data Primer, 2021*

Berdasarkan tabel 4.6 dapat diketahui bahwa dari 74 total responden, terdapat 64 responden (86,5%) yang menggunakan cara kerja modern dan 10 responden (13,5%) yang bekerja menggunakan cara manual.

**Tabel 4.7**  
**Distribusi REBA Responden dengan Cara Kerja Modern**  
**Petani Padi pada Tahap Persiapan Media Tanam di**  
**Desa Rijang Panua Kecamatan Kulo Kabupaten**  
**Sidenreng Rappang Tahun 2021**

<b>Kategori Risiko Postur Kerja</b>	<b>Jumlah (n)</b>	<b>Persentase (%)</b>
Rendah	28	43,7
Sedang	36	56,3
<b>Total</b>	<b>64</b>	<b>100</b>

*Sumber: Data Primer, 2021*

Berdasarkan tabel 4.7 dapat diketahui bahwa dari 64 total responden, terdapat 36 responden (56,3%) yang mempunyai tingkat risiko postur kerja sedang dan 28 responden (43,7%) yang bekerja pada saat persiapan media tanam cara modern dengan tingkat risiko postur kerja kategori rendah.



**Tabel 4.8**  
**Distribusi REBA Responden dengan Cara Kerja Manual Petani Padi pada Tahap Persiapan Media Tanam di Desa Rijang Panua Kecamatan Kulo Kabupaten Sidenreng Rappang Tahun 2021**

Kategori Risiko Postur Kerja	Jumlah (n)	Persentase (%)
Sedang	3	30,0
Tinggi	7	70,0
<b>Total</b>	<b>10</b>	<b>100</b>

*Sumber: Data Primer, 2021*

Berdasarkan tabel 4.8 dapat diketahui bahwa dari 10 total responden, terdapat 7 responden (70,0%) yang mempunyai tingkat risiko postur kerja tinggi dan 3 responden (30,0%) yang bekerja pada saat persiapan media tanam cara manual dengan tingkat risiko postur kerja kategori sedang.

b) Postur Kerja Petani Padi pada Tahap Pemilihan Benih Padi

**Tabel 4.9**  
**Distribusi REBA Responden Berdasarkan Postur Kerja Petani Padi pada Tahap Pemilihan Benih Padi di Desa Rijang Panua Kecamatan Kulo Kabupaten Sidenreng Rappang Tahun 2021**

Kategori Risiko Postur Kerja	Jumlah (n)	Persentase (%)
Rendah	5	6,8
Sedang	50	66,2
Tinggi	20	27,0
<b>Total</b>	<b>74</b>	<b>100</b>

*Sumber: Data Primer, 2021*

Berdasarkan tabel 4.9 dapat diketahui bahwa dari 74 total responden, terdapat 50 responden (66,2%) yang mempunyai tingkat risiko postur kerja kategori sedang dan 5 responden (6,8%) yang bekerja pada saat pemilihan benih padi dengan tingkat risiko postur kerja kategori rendah.

## c) Postur Kerja Petani Padi pada Tahap Persemaian Padi

**Tabel 4.10**

**Distribusi REBA Responden Berdasarkan Postur Kerja Petani Padi pada Tahap Persemaian Padi di Desa Rijang Panua Kecamatan Kulo Kabupaten Sidenreng Rappang Tahun 2021**

<b>Kategori Risiko Postur Kerja</b>	<b>Jumlah (n)</b>	<b>Persentase (%)</b>
Sedang	13	17,6
Tinggi	45	60,8
Sangat Tinggi	16	21,6
<b>Total</b>	<b>74</b>	<b>100</b>

*Sumber : Data Primer, 2021*

Berdasarkan tabel 4.10 dapat diketahui bahwa dari 74 total responden, terdapat 45 responden (60,8%) yang mempunyai tingkat risiko postur kerja kategori tinggi dan 13 responden (17,6%) yang bekerja pada tahap persemaian padi dengan tingkat risiko postur kerja kategori sedang.

## d) Postur Kerja Petani Padi pada Tahap Penanaman

**Tabel 4.11**

**Distribusi REBA Responden Berdasarkan Postur Kerja Petani Padi pada Tahap Penanaman di Desa Rijang Panua Kecamatan Kulo Kabupaten Sidenreng Rappang Tahun 2021**

<b>Kategori Risiko Postur Kerja</b>	<b>Jumlah (n)</b>	<b>Persentase (%)</b>
Sedang	5	6,7
Tinggi	48	64,9
Sangat Tinggi	21	28,4
<b>Total</b>	<b>74</b>	<b>100</b>

*Sumber : Data Primer, 2021*

Berdasarkan tabel 4.11 dapat diketahui bahwa dari 74 total responden, terdapat 48 responden (64,9%) yang mempunyai tingkat risiko postur kerja kategori tinggi dan 5 responden (6,7%) yang bekerja pada tahap penanaman tanaman padi dengan tingkat risiko postur kerja kategori sedang.

- e) Postur Kerja Petani Padi pada Tahap Perawatan Lahan Tanaman Padi

**Tabel 4.12**  
**Distribusi REBA Responden Berdasarkan Postur Kerja Petani Padi pada Tahap Perawatan Lahan (Pencabutan Tanaman Liar) di Desa Rijang Panua Kecamatan Kulo Kabupaten Sidenreng Rappang Tahun 2021**

Kategori Risiko Postur Kerja	Jumlah (n)	Persentase (%)
Rendah	13	17,6
Sedang	23	31,0
Tinggi	38	51,4
<b>Total</b>	<b>74</b>	<b>100</b>

*Sumber : Data Primer, 2021*

Berdasarkan tabel 4.12 dapat diketahui bahwa dari 74 total responden, terdapat 38 responden (51,4%) yang mempunyai tingkat risiko postur kerja kategori tinggi dan 13 responden (17,6%) yang bekerja pada saat perawatan lahan tanaman padi dengan tingkat risiko postur kerja kategori rendah.

**Tabel 4.13**  
**Distribusi REBA Responden Berdasarkan Postur Kerja Petani Padi pada Tahap Perawatan Lahan (Pemupukan) di Desa Rijang Panua Kecamatan Kulo Kabupaten Sidenreng Rappang Tahun 2021**

Kategori Risiko Postur Kerja	Jumlah (n)	Persentase (%)
Rendah	31	41,9
Sedang	43	58,1
<b>Total</b>	<b>74</b>	<b>100</b>

*Sumber: Data Primer, 2021*

Berdasarkan tabel 4.13 dapat diketahui bahwa dari 74 total responden, terdapat 43 responden (58,1%) yang mempunyai tingkat risiko postur kerja kategori sedang dan 31 responden (41,9%) yang bekerja pada saat perawatan lahan tanaman padi dengan tingkat risiko postur kerja kategori rendah.

f) Postur Kerja Petani Padi pada Pencegahan Hama dan Penyakit

**Tabel 4.14**  
**Distribusi REBA Responden Berdasarkan Postur Kerja Petani Padi pada Tahap Pencegahan Hama dan Penyakit di Desa Rijang Panua Kecamatan Kulo Kabupaten Sidenreng Rappang Tahun 2021**

Kategori Risiko Postur Kerja	Jumlah (n)	Persentase (%)
Rendah	45	60,8
Sedang	29	39,2
<b>Total</b>	<b>74</b>	<b>100</b>

*Sumber: Data Primer, 2021*

Berdasarkan tabel 4.14 dapat diketahui bahwa dari 74 total responden, terdapat 45 responden (60,8%) yang mempunyai tingkat risiko postur kerja kategori rendah dan 29 responden (39,2%) yang bekerja pada saat pencegahan hama dan penyakit dengan tingkat risiko postur kerja kategori sedang.

2) *Musculoskeletal disorders* menggunakan Metode *Nordic Body Map* (NBM)

*Nordic Body Map* merupakan alat ukur yang digunakan untuk mengetahui dan menilai tingkat keluhan dan keseringan *musculoskeletal* pada anggota tubuh petani

a) Tingkat Keluhan *Musculoskeletal Disorders*

1. Tingkat Keluhan *Musculoskeletal Disorders* Petani Padi pada Persiapan Media Tanam

**Tabel 4.15**  
**Distribusi MSDs Yang Dialami Responden Berdasarkan**  
**Tingkat Keluhan Pada Tahap Persiapan Media Tanam**  
**(Cara Kerja Modern) di Desa Rijang Panua**  
**Kecamatan Kulo Kabupaten Sidenreng**  
**Rappang Tahun 2021**

Kategori Keluhan	Jumlah (n)	Persentase (%)
Sedang	7	10,9
Tinggi	39	60,9
Sangat Tinggi	18	28,2
<b>Total</b>	<b>64</b>	<b>100</b>

*Sumber: Data Primer, 2021*

Berdasarkan tabel 4.15 dapat diketahui bahwa dari 64 total responden, terdapat 39 responden (60,9%) mengalami keluhan *musculoskeletal disorders* kategori tinggi dan 7 responden (10,9%) yang mengalami keluhan kategori sedang pada tahap persiapan media tanam cara modern.

**Tabel 4.16**  
**Distribusi MSDs Yang Dialami Responden Berdasarkan**  
**Tingkat Keluhan Pada Tahap Persiapan Media Tanam**  
**(Cara Kerja Manual) di Desa Rijang Panua**  
**Kecamatan Kulo Kabupaten Sidenreng**  
**Rappang Tahun 2021**

Kategori Keluhan	Jumlah (n)	Persentase (%)
Sedang	1	10,0
Tinggi	4	40,0
Sangat Tinggi	5	50,0
<b>Total</b>	<b>10</b>	<b>100</b>

*Sumber: Data Primer, 2021*

Berdasarkan tabel 4.16 dapat diketahui bahwa dari 10 total responden, terdapat 5 responden (50,0%) mengalami keluhan *musculoskeletal disorders* kategori sangat tinggi dan 1 responden

(10,0%) yang mengalami keluhan kategori sedang pada tahap persiapan media tanam cara manual.

2. Tingkat Keluhan *Musculoskeletal disorders* Petani Padi pada Tahap Pemilihan Benih Padi

**Tabel 4.17**  
**Distribusi MSDs Yang Dialami Responden Berdasarkan Tingkat Keluhan Petani Padi Pada Tahap Pemilihan Benih Padi di Desa Rijang Panua Kecamatan Kulo Kabupaten Sidenreng Rappang Tahun 2021**

Kategori Keluhan	Jumlah (n)	Persentase (%)
Rendah	21	28,4
Sedang	21	28,4
Tinggi	12	16,2
Sangat Tinggi	20	27,0
<b>Total</b>	<b>74</b>	<b>100</b>

Sumber: Data Primer, 2021

Berdasarkan tabel 4.17 dapat diketahui bahwa dari 74 total responden, terdapat 20 responden (27,0%) mengalami keluhan *musculoskeletal disorders* kategori sangat tinggi dan 12 responden (16,2%) yang mengalami keluhan kategori tinggi.

3. Tingkat Keluhan *Musculoskeletal disorders* Petani Padi pada Tahap Persemaian Padi

**Tabel 4.18**  
**Distribusi MSDs Yang Dialami Responden Berdasarkan Tingkat Keluhan Petani Padi Pada Tahap Persemaian Padi di Desa Rijang Panua Kecamatan Kulo Kabupaten Sidenreng Rappang Tahun 2021**

Kategori Keluhan	Jumlah (n)	Persentase (%)
Sedang	15	20,3
Tinggi	49	66,2
Sangat Tinggi	10	13,5
<b>Total</b>	<b>74</b>	<b>100</b>

Sumber: Data Primer, 2021



Berdasarkan tabel 4.18 dapat diketahui bahwa dari 74 total responden, terdapat 49 responden (66,2%) mengalami keluhan *musculoskeletal disorders* kategori tinggi dan 10 responden (13,5%) yang mengalami keluhan kategori sangat tinggi.

4. Tingkat Keluhan *Musculoskeletal disorders* Petani Padi pada Tahap Penanaman

**Tabel 4.19**  
**Distribusi MSDs Yang Dialami Responden Berdasarkan Tingkat Keluhan Petani Padi Pada Tahap Penanaman di Desa Rijang Panua Kecamatan Kulo Kabupaten Sidenreng Rappang Tahun 2021**

Kategori Keluhan	Jumlah (n)	Persentase (%)
Sedang	21	28,4
Tinggi	39	52,7
Sangat Tinggi	14	18,9
<b>Total</b>	<b>74</b>	<b>100</b>

Sumber: Data Primer, 2021

Berdasarkan tabel 4.19 dapat diketahui bahwa dari 74 total responden, terdapat 39 responden (52,7%) mengalami keluhan *musculoskeletal disorders* kategori tinggi dan 14 responden (18,9%) yang mengalami keluhan kategori sangat tinggi.

5. Tingkat Keluhan *Musculoskeletal disorders* Petani Padi pada Tahap Perawatan Lahan Tanaman Padi

**Tabel 4.20**  
**Distribusi MSDs Yang Dialami Responden Berdasarkan Tingkat Keluhan Petani Padi Pada Tahap Perawatan Lahan (Pencabutan Tanaman Liar) di Desa Rijang Panua Kecamatan Kulo Kabupaten Sidenreng Rappang Tahun 2021**

Kategori Keluhan	Jumlah (n)	Persentase (%)
Sedang	21	28,4
Tinggi	27	36,5
Sangat Tinggi	26	35,1
<b>Total</b>	<b>74</b>	<b>100</b>

Sumber: Data Primer, 2021

Berdasarkan tabel 4.20 dapat diketahui bahwa dari 74 total responden, terdapat 27 responden (36,5%) mengalami keluhan *musculoskeletal disorders* kategori tinggi dan 21 responden (28,4%) yang mengalami keluhan kategori sedang.

**Tabel 4.21**  
**Distribusi MSDs Yang Dialami Responden Berdasarkan Tingkat Keluhan Petani Padi pada Tahap Perawatan Lahan Tanaman Padi (Pemupukan) di Desa Rijang Panua Kecamatan Kulo Kabupaten Sidenreng Rappang Tahun 2021**

Kategori Keluhan	Jumlah (n)	Persentase (%)
Rendah	18	24,3
Sedang	56	75,7
<b>Total</b>	<b>74</b>	<b>100</b>

*Sumber: Data Primer, 2021*

Berdasarkan tabel 4.21 dapat diketahui bahwa dari 74 total responden, terdapat 56 responden (75,7%) mengalami keluhan *musculoskeletal disorders* kategori tinggi dan 18 responden (24,3%) yang mengalami keluhan kategori sedang.

6. Tingkat Keluhan *Musculoskeletal disorders* Petani Padi pada Tahap Pencegahan Hama dan Penyakit

**Tabel 4.22**  
**Distribusi MSDs Yang Dialami Responden Berdasarkan Tingkat Keluhan Petani Padi Pada Tahap Pencegahan Hama dan Penyakit di Desa Rijang Panua Kecamatan Kulo Kabupaten Sidenreng Rappang Tahun 2021**

Kategori Keluhan	Jumlah (n)	Persentase (%)
Rendah	5	6,8
Sedang	51	68,9
Tinggi	18	24,3
<b>Total</b>	<b>74</b>	<b>100</b>

*Sumber: Data Primer, 2021*

Berdasarkan tabel 4.22 dapat diketahui bahwa dari 74 total responden, terdapat 51 responden (68,9%) mengalami keluhan

*musculoskeletal disorders* kategori sedang dan 5 responden (6,8%) yang mengalami keluhan kategori rendah.

b) Tingkat Keseringan *Musculoskeletal disorders* Petani Padi pada Alur Proses Kerja

**Tabel 4.23**  
**Distribusi MSDs Yang Dialami Responden Berdasarkan**  
**Tingkat Keseringan Petani Padi di Desa Rijang Panua**  
**Kecamatan Kulo Kabupaten Sidenreng Rappang**  
**Tahun 2021**

No.	Alur Proses Kerja	Tingkat Keseringan		
		Kategori Keseringan	Jumlah (n)	Persentase (%)
1	Persiapan Media Tanam (Cara Kerja Modern)	Rendah	43	67,2
		Sedang	21	32,8
		<b>Total</b>	<b>64</b>	<b>100</b>
	Persiapan Media Tanam (Cara Kerja Manual)	Rendah	4	40,0
		Sedang	6	60,0
		<b>Total</b>	<b>10</b>	<b>100</b>
2	Pemilihan Benih	Rendah	37	50,0
		Sedang	37	50,0
		<b>Total</b>	<b>74</b>	<b>100</b>
3	Persemaian Padi	Rendah	28	37,9
		Sedang	46	62,1
		<b>Total</b>	<b>74</b>	<b>100</b>
4	Penanaman Padi	Rendah	20	27,0
		Sedang	54	73,0
		<b>Total</b>	<b>74</b>	<b>100</b>
5	Perawatan Lahan (Pencabutan Tanaman Liar)	Rendah	17	23,0
		Sedang	57	77,0
		<b>Total</b>	<b>74</b>	<b>100</b>
	Perawatan Lahan (Pemupukan)	Rendah	28	37,8
		Sedang	46	62,2
		<b>Total</b>	<b>74</b>	<b>100</b>
6	Pencegahan Hama dan Penyakit	Rendah	44	59,5
		Sedang	30	40,5
		<b>Total</b>	<b>74</b>	<b>100</b>

Sumber: Data Primer, 2021

Berdasarkan tabel 4.23 dapat diketahui bahwa dari total 74 total responden, terdapat 43 responden (67,2%) mengalami keseringan *musculoskeletal disorders* kategori rendah dan 21 responden (32,8%) yang mengalami tingkat keseringan kategori sedang pada tahap persiapan media tanam cara modern sedangkan pada persiapan media tanam cara manual sebanyak 6 (60,0%) yang mengalami keseringan *musculoskeletal disorders* kategori sedang dan 4 responden (40,0%) yang mengalami keseringan *musculoskeletal disorders* kategori rendah. Terdapat masing-masing 37 responden (50,0%) mengalami keseringan *musculoskeletal disorders* kategori rendah dan kategori sedang pada tahap pemilihan benih. 46 responden (62,1%) mengalami keseringan *musculoskeletal disorders* kategori sedang dan 28 responden (37,9%) yang mengalami tingkat keseringan kategori rendah pada tahap persemaian.

Diketahui bahwa dari total 74 total responden, terdapat 54 responden (73,0%) mengalami *musculoskeletal disorders* kategori sedang dan 20 responden (27,0%) yang mengalami tingkat keseringan kategori rendah pada tahap penanaman. 57 responden (77,0%) mengalami keseringan *musculoskeletal disorders* kategori sedang dan 17 responden (23,0%) yang mengalami tingkat keseringan kategori rendah pada tahap perawatan lahan (pencabutan tanaman liar). Dan 46 responden (62,2%) mengalami keseringan *musculoskeletal disorders* kategori sedang dan 28 responden (37,8%) yang mengalami tingkat keseringan kategori rendah pada tahap perawatan lahan (pemupukan). Serta, 44 responden (59,5%) mengalami keseringan *musculoskeletal disorders* kategori rendah

dan 34 responden (40,5%) yang mengalami tingkat keseringan kategori sedang pada tahap pencegahan hama dan penyakit.

c. Analisis Bivariat

Pada analisis ini, variabel postur kerja dan keluhan MSDs akan diuji untuk mengetahui apakah variabel postur kerja memiliki hubungan atau tidak dengan variabel keluhan *musculoskeletal disorders* pada petani padi.

1) Hubungan Postur Kerja pada Tahap Persiapan Media Tanam dengan Keluhan *Musculoskeletal Disorders*

**Tabel 4.24**  
**Distribusi Responden Berdasarkan Postur Kerja Modern Petani Padi Pada Tahap Persiapan Media Tanam dengan Keluhan *Musculoskeletal disorders* di Desa Rijang Panua Kecamatan Kulo Kabupaten Sidenreng Rappang Tahun 2021**

Risiko Postur Kerja	Keluhan MSDs						Total		p-value
	Sedang		Tinggi		Sangat Tinggi				
	n	%	n	%	n	%	N	%	
Rendah	5	17,8	19	67,9	4	14,3	28	100	0,051
Sedang	2	5,6	20	55,5	14	38,9	36	100	
<b>Total</b>	<b>7</b>	<b>10,9</b>	<b>39</b>	<b>60,9</b>	<b>18</b>	<b>28,1</b>	<b>64</b>	<b>100</b>	

Sumber: Data Primer, 2021

Berdasarkan tabel 4.24 dapat diketahui bahwa petani padi dengan postur kerja modern kategori rendah yaitu yang mengalami keluhan *musculoskeletal disorders* dengan kategori tinggi sebanyak 19 responden (67,9%) dan yang mengalami keluhan sedang sebanyak 2 responden (5,6%). Pada hasil uji *chi-square* antara postur kerja cara modern dengan keluhan *musculoskeletal disorders* dapat diketahui nilai  $p=0,051$  dimana  $p>0,05$  artinya tidak ada hubungan antara postur kerja modern petani padi pada tahap persiapan media tanam dengan

keluhan *musculoskeletal disorders* di Desa Rijang Panua Kecamatan Kulo Kabupaten Sidenreng Rappang tahun 2021.

**Tabel 4.25**  
**Distribusi Responden Berdasarkan Postur Kerja Manual**  
**Petani Padi Pada Tahap Persiapan Media Tanam**  
**dengan Keluhan *Musculoskeletal disorders* di**  
**Desa Rijang Panua Kecamatan Kulo**  
**Kabupaten Sidenreng Rappang**  
**Tahun 2021**

Risiko Postur Kerja	Keluhan MSDs						Total		p-value
	Sedang		Tinggi		Sangat Tinggi				
	n	%	n	%	n	%	N	%	
Sedang	0	0,0	3	100,0	0	0,0	3	100	0,040
Tinggi	1	14,3	1	14,3	5	71,4	7	100	
<b>Total</b>	<b>1</b>	<b>10,0</b>	<b>4</b>	<b>40,0</b>	<b>5</b>	<b>50,0</b>	<b>10</b>	<b>100</b>	

Sumber: Data Primer, 2021

Berdasarkan tabel 4.25 dapat diketahui bahwa petani padi dengan postur kerja manual kategori tinggi yaitu mengalami keluhan *musculoskeletal disorders* kategori sangat tinggi sebanyak 5 (50,0%) dan yang mengalami keluhan sedang sebanyak 1 (10,0%). Pada hasil uji *chi-square* antara postur kerja cara manual dengan keluhan *musculoskeletal disorders* dapat diketahui nilai  $p=0,040$  dimana  $p<0,05$  artinya ada hubungan antara postur kerja cara manual petani padi pada tahap persiapan media tanam dengan keluhan *musculoskeletal disorders* di Desa Rijang Panua Kecamatan Kulo Kabupaten Sidenreng Rappang tahun 2021.



2) Hubungan Postur Kerja pada Tahap Pemilihan Benih dengan Keluhan *Musculoskeletal Disorders*

**Tabel 4.26**  
**Distribusi Responden Berdasarkan Postur Kerja Petani Padi Pada Tahap Pemilihan Benih dengan Keluhan *Musculoskeletal disorders* di Desa Rijang Panua Kecamatan Kulo Kabupaten Sidenreng Rappang Tahun 2021**

Risiko Postur Kerja	Keluhan MSDs								Total		p-value
	Rendah		Sedang		Tinggi		Sangat Tinggi				
	n	%	n	%	n	%	n	%	N	%	
Rendah	0	0,0	1	20,0	2	40,0	2	40,0	5	100	0,240
Sedang	14	28,5	12	24,5	7	14,3	16	32,7	49	100	
Tinggi	7	35,0	8	40,0	3	15,0	2	10,0	20	100	
<b>Total</b>	<b>21</b>	<b>28,4</b>	<b>21</b>	<b>28,4</b>	<b>12</b>	<b>16,2</b>	<b>20</b>	<b>27,0</b>	<b>74</b>	<b>100</b>	

Sumber: Data Primer, 2021

Berdasarkan tabel 4.26 dapat diketahui bahwa petani padi dengan postur kerja kategori tinggi yaitu mengalami keluhan *musculoskeletal disorders* dengan kategori sangat sedang sebanyak 8 responden (40,0%) dan yang mengalami keluhan sangat tinggi sebanyak 2 responden (10,0%) sedangkan petani padi dengan postur kerja kategori rendah yaitu mengalami keluhan *musculoskeletal disorders* dengan kategori tinggi sebanyak 2 responden (40,0%) dan yang mengalami keluhan rendah yaitu sebanyak 1 responden (20,0%). Pada hasil uji *chi-square* antara postur kerja dengan keseringan MSDs diperoleh  $p=0,240$  dimana  $p>0,05$  artinya tidak terdapat hubungan antara postur kerja petani pada tahap pemilihan benih padi dengan keluhan *musculoskeletal disorders* di Desa Rijang Panua Kecamatan Kulo Kabupaten Sidenreng Rappang Tahun 2021.

3) Hubungan Postur Kerja pada Tahap Persemaian Padi dengan Keluhan *Musculoskeletal Disorders*

**Tabel 4.27**  
**Distribusi Responden Berdasarkan Postur Kerja Petani Padi Pada Tahap Persemaian Padi dengan Keluhan *Musculoskeletal disorders* di Desa Rijang Panua Kecamatan Kulo Kabupaten Sidenreng Rappang Tahun 2021**

Risiko Postur Kerja	Keluhan MSDs						Total		p-value
	Sedang		Tinggi		Sangat Tinggi				
	n	%	n	%	n	%	N	%	
Sedang	2	15,4	10	76,9	1	7,7	13	100	0,031
Tinggi	11	24,4	31	68,9	3	6,7	45	100	
Sangat Tinggi	2	12,5	8	50,0	6	37,5	16	100	
<b>Total</b>	<b>15</b>	<b>20,3</b>	<b>49</b>	<b>66,2</b>	<b>10</b>	<b>13,5</b>	<b>74</b>	<b>100</b>	

Sumber: Data Primer, 2021

Berdasarkan tabel 4.27 dapat diketahui bahwa petani padi dengan postur kerja kategori sedang yaitu mengalami keluhan *musculoskeletal disorders* dengan kategori tinggi sebanyak 10 responden (76,9%) dan yang mengalami keluhan sangat tinggi sebanyak 1 responden (7,7%) sedangkan petani padi dengan postur kerja kategori tinggi yaitu mengalami keluhan MSDs dengan kategori tinggi sebanyak 31 responden (68,9%) dan yang mengalami keluhan sangat tinggi yaitu sebanyak 3 responden (6,7%). Pada hasil uji *chi-square* antara postur kerja dengan keluhan *musculoskeletal disorders* diperoleh nilai  $p=0,031$  dimana  $p<0,05$  artinya terdapat hubungan antara postur kerja padi pada tahap persemaian padi dengan keluhan *musculoskeletal disorders* di Desa Rijang Panua Kecamatan Kulo Kabupaten Sidenreng Rappang tahun 2021.

- 4) Hubungan Postur Kerja pada Tahap Penanaman Tanaman Padi dengan Keluhan *Musculoskeletal Disorders*

**Tabel 4.28**  
**Distribusi Responden Berdasarkan Postur Kerja Petani Padi Pada Tahap Penanaman Padi dengan Keluhan *Musculoskeletal disorders* di Desa Rijang Panua Kecamatan Kulo Kabupaten Sidenreng Rappang Tahun 2021**

Risiko Postur Kerja	Keluhan MSDs						Total		p-value
	Sedang		Tinggi		Sangat Tinggi				
	n	%	n	%	n	%	N	%	
Sedang	2	33,3	3	50,0	1	16,7	6	100	0,014
Tinggi	15	31,3	29	60,4	4	8,3	48	100	
Sangat Tinggi	4	20,0	7	35,0	9	45,0	20	100	
<b>Total</b>	<b>21</b>	<b>28,4</b>	<b>39</b>	<b>52,7</b>	<b>14</b>	<b>18,9</b>	<b>74</b>	<b>100</b>	

Sumber: Data Primer, 2021

Berdasarkan tabel 4.28 dapat diketahui bahwa petani padi dengan postur kerja kategori tinggi yaitu mengalami keluhan *musculoskeletal disorders* dengan kategori tinggi sebanyak 29 responden (60,4%) dan yang mengalami keluhan sangat tinggi sebanyak 4 responden (8,3%) sedangkan petani padi dengan postur kerja kategori sedang yaitu mengalami keluhan MSDs dengan kategori tinggi sebanyak 3 responden (50,0%) dan yang mengalami keluhan sangat tinggi yaitu sebanyak 1 responden (16,7%). Pada hasil uji *chi-square* antara postur kerja dengan keluhan MSDs diperoleh  $p=0,014$  dimana  $p<0,05$  artinya terdapat hubungan antara postur kerja petani padi pada tahap penanaman padi dengan keluhan *musculoskeletal disorders* di Desa Rijang Panua Kecamatan Kulo Kabupaten Sidenreng Rappang tahun 2021.

**Tabel 4.29**  
**Distribusi Responden Berdasarkan Postur Kerja Petani Padi Pada Tahap Penanaman Padi (Tanam Pindah) dengan Keluhan *Musculoskeletal disorders* di Desa Rijang Panua Kecamatan Kulo Kabupaten Sidenreng Rappang Tahun 2021**

Risiko Postur Kerja	Keluhan MSDs						Total	
	Sedang		Tinggi		Sangat Tinggi			
	n	%	n	%	n	%	N	%
Sedang	1	20,0	3	60,0	1	20,0	5	100
Tinggi	6	15,3	29	74,4	4	10,3	39	100
Sangat Tinggi	2	13,3	7	46,7	6	40,0	15	100
<b>Total</b>	<b>9</b>	<b>15,3</b>	<b>39</b>	<b>66,1</b>	<b>11</b>	<b>18,6</b>	<b>59</b>	<b>100</b>

Sumber: Data Primer, 2021

Berdasarkan tabel 4.29 dapat diketahui bahwa petani padi dengan postur kerja kategori tinggi yaitu mengalami keluhan *musculoskeletal disorders* dengan kategori tinggi sebanyak 29 responden (74,4%) dan yang mengalami keluhan sangat tinggi sebanyak 4 responden (10,3%) sedangkan petani padi dengan postur kerja kategori sedang yaitu mengalami keluhan MSDs dengan kategori tinggi sebanyak 3 responden (60,0%) dan yang mengalami keluhan sangat tinggi yaitu sebanyak 1 responden (20,0%) pada sistem penanaman tanam pindah.

**Tabel 4.30**  
**Distribusi Responden Berdasarkan Postur Kerja Petani**  
**Padi Pada Tahap Penanaman Padi (TABELA) dengan**  
**Keluhan *Musculoskeletal disorders* di Desa Rijang**  
**Panua Kecamatan Kulo Kabupaten**  
**Sidenreng Rappang Tahun 2021**

Postur Kerja	Keluhan MSDs				Total	
	Sedang		Sangat Tinggi			
	n	%	n	%	N	%
<b>Tinggi</b>	9	100,0	0	0,0	9	100
<b>Sangat Tinggi</b>	3	50,0	3	50,0	6	100
<b>Total</b>	<b>12</b>	<b>80,0</b>	<b>3</b>	<b>20,0</b>	<b>15</b>	<b>100</b>

*Sumber: Data Primer, 2021*

Berdasarkan tabel 4.30 dapat diketahui bahwa petani padi dengan postur kerja kategori tinggi yaitu mengalami keluhan *musculoskeletal disorders* dengan kategori sedang sebanyak 9 responden (100,0%) dan postur kerja kategori sangat tinggi yaitu yang mengalami *musculoskeletal disorders* dengan kategori sangat tinggi sebanyak 3 responden (50,0%) pada sistem penanaman tanam benih langsung.

- 5) Hubungan Postur Kerja pada Tahap Perawatan Lahan Tanaman Padi dengan Keluhan *Musculoskeletal Disorders*

**Tabel 4.31**  
**Distribusi Responden Berdasarkan Postur Kerja Petani Padi Pada Tahap Perawatan Lahan (Pencabutan Tanaman Liar) dengan Keluhan *Musculoskeletal disorders* di Desa Rijang Panua Kecamatan Kulo Kabupaten Sidenreng Rappang Tahun 2021**

Risiko Postur Kerja	Keluhan MSDs						Total		p-value
	Sedang		Tinggi		Sangat Tinggi				
	n	%	n	%	n	%	N	%	
Rendah	4	30,8	7	53,8	2	15,4	13	100	0,049
Sedang	10	43,5	8	34,8	5	21,7	23	100	
Tinggi	7	18,4	12	31,6	19	50,0	38	100	
<b>Total</b>	<b>21</b>	<b>28,4</b>	<b>27</b>	<b>36,5</b>	<b>26</b>	<b>35,1</b>	<b>74</b>	<b>100</b>	

Sumber: Data Primer, 2021

Berdasarkan tabel 4.31 dapat diketahui bahwa petani padi dengan postur kerja kategori rendah yaitu mengalami keluhan *musculoskeletal disorders* dengan kategori tinggi sebanyak 7 responden (53,8%) dan yang mengalami keluhan sangat tinggi sebanyak 2 responden (15,4%) sedangkan petani padi dengan postur kerja kategori tinggi yaitu mengalami keluhan MSDs dengan kategori sangat tinggi sebanyak 19 responden (50,0%) dan yang mengalami keluhan sangat sedang yaitu sebanyak 7 responden (18,4%). Pada hasil uji *chi-square* antara postur kerja dengan keluhan *musculoskeletal disorders* diperoleh  $p=0,049$  dimana  $p<0,05$  artinya terdapat hubungan antara postur kerja petani padi pada tahap perawatan lahan (pencabutan tanaman liar) dengan keluhan *musculoskeletal disorders* di Desa Rijang Panua Kecamatan Kulo Kabupaten Sidenreng Rappang tahun 2021.



**Tabel 4.32**  
**Distribusi Responden Berdasarkan Postur Kerja Petani Padi**  
**Pada Tahap Perawatan Lahan (Pemupukan) dengan**  
**Keluhan *Musculoskeletal disorders* di Desa Rijang**  
**Panua Kecamatan Kulo Kabupaten Sidenreng**  
**RappangTahun 2021**

Postur Kerja	Keluhan MSDs				Total		p-value
	Rendah		Sedang		N	%	
	n	%	n	%			
<b>Rendah</b>	9	29,0	22	71,0	31	100	0,423
<b>Sedang</b>	9	20,9	34	79,1	43	100	
<b>Total</b>	<b>18</b>	<b>24,3</b>	<b>56</b>	<b>75,7</b>	<b>74</b>	<b>100</b>	

Sumber: Data Primer, 2021

Berdasarkan tabel 4.32 dapat diketahui bahwa petani padi dengan postur kerja kategori sedang yaitu mengalami keluhan *musculoskeletal disorders* dengan kategori sedang sebanyak 34 responden (79,1%) dan yang mengalami keluhan rendah sebanyak 9 responden (20,9%) sedangkan petani padi dengan postur kerja kategori rendah yaitu mengalami keluhan MSDs dengan kategori sedang sebanyak 22 responden (71,0%) dan yang mengalami keluhan rendah yaitu sebanyak 9 responden (29,0%). Pada hasil uji *chi-square* antara postur kerja dengan keluhan *musculoskeletal disorders* diperoleh  $p=0,423$  dimana  $p>0,05$  artinya tidak terdapat hubungan antara postur kerja petani padi pada tahap perawatan lahan (pemupukan) tanaman padi dengan keluhan *musculoskeletal disorders* di Desa Rijang Panua Kecamatan Kulo Kabupaten Sidenreng Rappang tahun 2021.

- 6) Hubungan Postur Kerja pada Tahap Pencegahan Hama dan Penyakit Tanaman Padi dengan Keluhan *Musculoskeletal Disorders*

**Tabel 4.33**  
**Distribusi Responden Berdasarkan Postur Kerja Petani Padi**  
**Pada Tahap Pencegahan Hama dan Penyakit Tanaman**  
**Padi dengan Keluhan *Musculoskeletal disorders* di**  
**Desa Rijang Panua Kecamatan Kulo**  
**Kabupaten Sidenreng Rappang**  
**Tahun 2021**

Risiko Postur Kerja	Keluhan MSDS						Total		p-value
	Rendah		Sedang		Tinggi		N	%	
	n	%	n	%	n	%			
Rendah	3	6,6	30	66,7	12	26,7	45	100	0,842
Sedang	2	6,9	21	72,4	6	20,7	29	100	
<b>Total</b>	<b>5</b>	<b>6,8</b>	<b>51</b>	<b>68,9</b>	<b>18</b>	<b>24,3</b>	<b>74</b>	<b>100</b>	

Sumber: Data Primer, 2021

Berdasarkan tabel 4.33 dapat diketahui bahwa petani padi dengan postur kerja kategori sedang yaitu mengalami keluhan *musculoskeletal disorders* dengan kategori sedang sebanyak 21 responden (72,4%) dan yang mengalami keluhan kategori rendah sebanyak 2 responden (6,9%) sedangkan petani padi dengan postur kerja kategori sedang yaitu mengalami keluhan MSDs dengan kategori sedang sebanyak 30 responden (66,7%) dan yang mengalami keluhan rendah sebanyak 3 responden (6,6%).

Pada hasil uji *chi-square* antara postur kerja dengan keluhan *musculoskeletal disorders* diperoleh  $p=0,824$  dimana  $p>0,05$  artinya tidak terdapat hubungan antara postur kerja petani padi pada tahap pencegahan hama dan penyakit tanaman padi dengan keluhan *musculoskeletal disorders* di Desa Rijang Panua Kecamatan Kulo Kabupaten Sidenreng Rappang tahun 2021.

## B. Pembahasan

1. Hubungan Postur Kerja pada Tahap Persiapan Media Tanam dengan Keluhan *Musculoskeletal disorders*

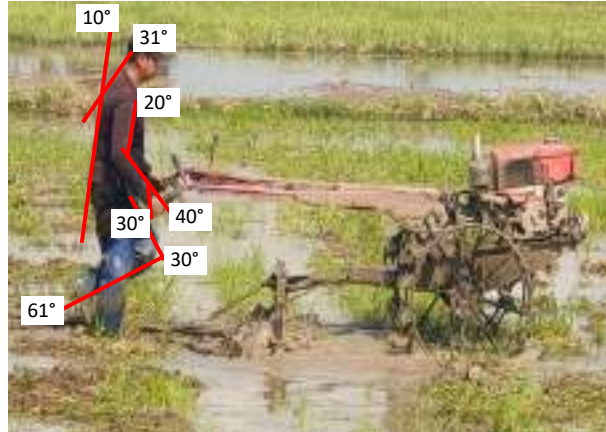

Pembajakan Sawah/Pengancuran Tanah (Modern)

Proses persiapan media tanam dilakukan dengan cara modern dan manual yaitu menggunakan mesin *hand tractor* dan menggunakan cangkul. Pada proses ini, postur tubuh ada beberapa yang tidak alamiah dan berisiko menyebabkan keluhan *musculoskeletal disorders*.

Pada tahap modern ini, dapat dilihat bahwa postur leher petani menunduk dengan sudut  $31^\circ$  sehingga jika dilihat pada lembar kerja REBA diberi skor 2. Posisi tulang belakang berada pada posisi tegak dengan sudut  $10^\circ$  sehingga diberi skor 1. Kemudian, untuk postur kaki, diketahui berdiri dengan dua kaki, tetapi kaki menekuk dengan sudut  $30^\circ$  sehingga diberi skor 1 dengan penambahan skor perubahan kaki dalam posisi menekuk antara  $30^\circ$  dan  $60^\circ$  maka skornya 2. Selanjutnya, seluruh skor tersebut dimasukkan ke dalam Tabel A dan didapatkan skor sebesar 2. Setelah itu ditambahkan dengan skor beban dimana beban yang dibawa oleh petani pada tahap ini adalah 117-183 kg yang berarti berat bebannya  $>10$  kg

sehingga diberi skor 2. Kemudian dijumlahkan dengan skor dari Tabel A, akan diperoleh skor 4 untuk skor grup A.

Postur lengan atas petani mengalami *flexion* dengan sudut  $20^{\circ}$  sehingga diberi skor 2. Lengan bawah petani membentuk sudut sebesar  $40^{\circ}$  sehingga diberi skor 1. Kemudian untuk postur pergelangan tangan mengalami *extension* sehingga diberi skor 2. Skor ini selanjutnya ditambahkan dengan skor kondisi genggamannya/*coupling* dimana jenis genggamannya yang digunakan adalah memegang beban dengan kondisi bagus disertai genggamannya yang kuat sehingga diberi skor 0. Setelah dijumlahkan maka skor dari Tabel B diperoleh 2 untuk skor grup B. Skor A dan skor B kemudian dilihat pada Tabel C sehingga akan diperoleh skor C sebesar 4.

Pada proses persiapan media tanam yakni pembajakan, petani melakukan aktivitas postur tubuh dalam keadaan statis (diam) dalam waktu  $> 1$  menit. Berdasarkan tabel kegiatan tersebut maka diperoleh skor aktivitas sebesar +1. Selanjutnya untuk mendapatkan hasil akhir, maka skor tabel C dijumlah dengan skor aktivitas, sehingga didapatkan skor REBA sebesar 5. Berdasarkan perhitungan skor REBA tersebut dapat diketahui level tindakan yaitu 2 dengan level risikonya sedang, yaitu perlu dilakukan tindakan perbaikan.

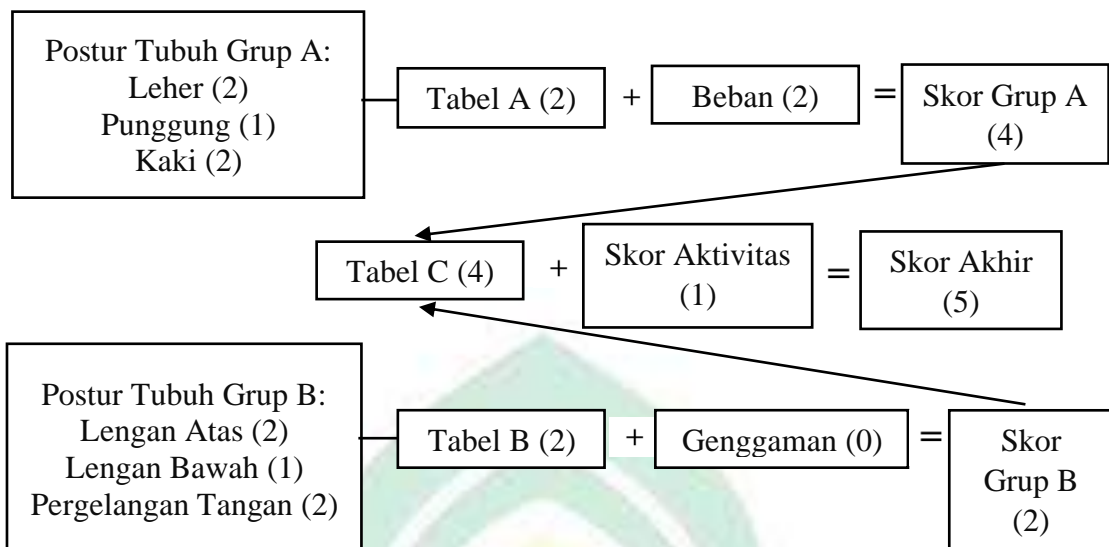

Bagan 4.1 Rekapitulasi Total Skor REBA pada Tahap Persiapan Media Tanam (Modern)

Berdasarkan tabel 4.15 dan 4.23, diperoleh bahwa mayoritas responden pada tingkat keluhan masuk ke dalam kategori tinggi sehingga diperlukan tindakan segera sedangkan tingkat keseringannya masuk ke dalam kategori rendah maka pada tahap persiapan media tanam cara modern *musculoskeletal* tidak sering terjadi atau hanya sekali per tahun.

Berdasarkan hasil penelitian tidak terdapat hubungan antara postur kerja cara modern petani pada tahap persiapan media tanam dengan keluhan *musculoskeletal disorders* di Desa Rijang Panua Kecamatan Kulo Kabupaten Sidenreng Rappang tahun 2021. Menurut penelitian (Hariadi, 2021) menunjukkan bahwa tidak terdapat hubungan antara postur kerja dengan keluhan MSDs pada pengaduk jenang X di Dusun Dode, Kabupaten Magelang.

Adapun hasil pada penelitian ini memperlihatkan bahwa tidak adanya hubungan antara postur kerja petani padi pada tahap persiapan media tanam dengan keluhan *musculoskeletal disorders*. Hal ini

dikarenakan postur kerjanya yang cukup normal/tegak saat menggunakan *hand tractor*, hanya saja beban kerja yang didapatkan petani berupa alat atau mesin yang berat dapat menyebabkan petani mengeluh *musculoskeletal* apalagi saat melakukan proses ini petani berdiri sangat lama dibawah terik matahari sehingga hal tersebut dapat membuat petani cepat merasa lelah pada bagian otot-otot skeletalnya. Hal ini sejalan dengan hasil penelitian yang dilakukan oleh (Kattang *et al.*, 2018) bahwa terdapat hubungan yang kuat antara beban kerja dengan keluhan *musculoskeletal* pada pengrajin gerabah, dimana jika beban kerja semakin tinggi maka semakin tinggi pula tingkat keluhan yang dirasakan. Risiko terjadinya keluhan *musculoskeletal* akan semakin tinggi jika pekerja terpapar pada beberapa faktor risiko secara bersamaan.

Dari total responden petani padi terdapat 74 petani mengalami keluhan *musculoskeletal disorders*, akan tetapi rasa sakit atau nyeri tersebut akan hilang setelah melakukan istirahat yang cukup. Namun, karena pekerjaan yang dilakukan terus menerus maka akan menyebabkan rasa sakit yang muncul kembali. Selain ketegangan otot dapat dipulihkan dengan istirahat, ada juga dengan cara relaksasi sesudah melakukan pekerjaan (Andini, 2015). Hal ini kemudian didukung dari hasil penelitian (Puspadewi *et al.*, 2018) bahwa dengan adanya penerapan istirahat aktif dapat meningkatkan kapasitas dan produktivitas kerja pada bagian pembentuk keramik. Oleh karena itu, postur kerja pada petani tidak memberikan kontribusi yang signifikan terhadap keluhan *musculoskeletal disorders* ketika melakukan aktivitas persiapan media tanam di Desa Rijang Panua Kecamatan Kulo Kabupaten Sidenreng Rappang.



Berbeda pada hasil penelitian yang dilakukan oleh (Mallapiang *et al.*, 2021) bahwa ada hubungan yang relevan postur kerja dengan gangguan *musculoskeletal disorders* pada pekerja penenun Lipa'Sa'be. Postur kerja yang alamiah yaitu postur kerja tidak menyebabkan adanya perubahan pada tubuh (Salcha & Arni Juliani, 2021). Posisi kerja yang tidak baik dapat menjadikan pekerja melakukan aktivitas secara terpaksa saat melakukan pekerjaannya. Jika posisi potongan semakin jauh dari pusat bumi, maka semakin besar kemungkinan berkembangnya *musculoskeletal disorders*.



Pembajakan Sawah (Manual)

Pada proses pembajakan dengan cara manual ini, dapat dilihat bahwa postur leher menunduk dengan sudut  $24^\circ$  sehingga jika dilihat pada lembar kerja REBA diberi skor 2. Postur tulang belakang berada pada posisi *flexion* dengan sudut  $70^\circ$  sehingga diberi skor 4. Kemudian untuk postur kaki, diketahui berdiri dengan dua kaki dimana salah satunya menekuk/bengkok menahan berat tubuh dengan sudut  $60^\circ$  sehingga diberi skor 2 namun terjadi penambahan skor +1 dikarenakan sudut pada kaki menekuk di sudut  $60^\circ$  maka diberi skor 3. Setelah itu, seluruh skor tersebut dimasukkan ke dalam

Tabel A dan didapatkan skor sebesar 7. Kemudian, ditambahkan dengan skor beban yang digunakan oleh petani di proses manual ini 1,5 kg sehingga diberi skor 0. Setelah dijumlahkan dengan skor dari Tabel A, akan diperoleh skor 7 untuk skor grup A.

Postur lengan atas mengalami sedikit *flexion* dengan sudut  $40^{\circ}$  sehingga diberi skor 2. Lengan bawah membentuk sudut sebesar  $20^{\circ}$  sehingga diberi skor 2. Kemudian untuk postur pergelangan tangan saat mencangkul membentuk sudut  $30^{\circ}$  sehingga diberi skor 2. Skor ini kemudian ditambahkan dengan kondisi genggamannya/*coupling* dimana jenis genggamannya yang digunakan adalah memegang dan mengangkat beban disertai genggamannya kuat dengan beban didekatkan ke tubuh maka diberi skor 0. Setelah dijumlahkan maka skor dari Tabel B diperoleh skor 3. Skor A dan B kemudian dilihat pada tabel C sehingga akan diperoleh skor C sebesar 7.

Pada tahap pembajakan dengan cara manual, petani melakukan aktivitas postur tubuh dalam keadaan statis/diam dengan waktu  $>1$  menit. Berdasarkan tabel kegiatan tersebut maka diperoleh skor aktivitas sebesar +1. Selanjutnya untuk mendapatkan hasil akhir, maka skor Tabel C dijumlahkan dengan skor aktivitas, sehingga didapatkan skor REBA sebesar 8. Berdasarkan perhitungan skor REBA tersebut dapat diketahui level tindakan 3 yaitu dengan level risikonya tinggi sehingga perlu segera dilakukan tindakan perbaikan.

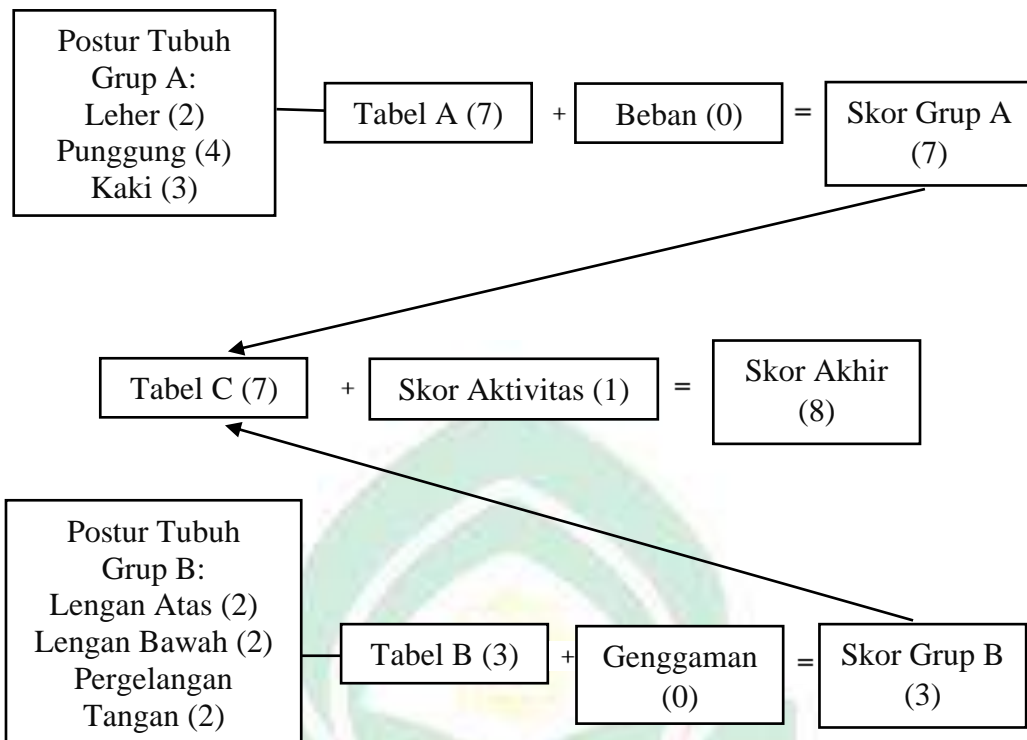

Bagan 4.2 Rekapitulasi Total Skor REBA pada Tahap Persiapan Media Tanam (Manual)

Berdasarkan tabel 4.16 dan 4.23, diperoleh bahwa mayoritas responden pada tingkat keluhan masuk ke dalam kategori sangat tinggi sehingga diperlukan tindakan menyeluruh sesegera mungkin sedangkan tingkat keseringannya masuk ke dalam kategori sedang maka pada tahap persiapan media tanam cara manual *musculoskeletal* cukup sering terjadi atau sekali per bulan.

Berdasarkan hasil penelitian terdapat hubungan antara postur kerja cara manual petani pada tahap persiapan media tanam dengan keluhan *musculoskeletal disorders* di Desa Rijang Panua Kecamatan Kulo Kabupaten Sidenreng Rappang tahun 2021. Hal ini sejalan dengan penelitian yang dilakukan oleh (Fitria Saftarina, 2017) bahwa terdapat hubungan antara postur kerja dengan keluhan *musculoskeletal disorders* pada perawat RSUD Abdul Moelok. Adapun hasil pada penelitian ini

memperlihatkan bahwa adanya hubungan antara postur kerja cara manual petani padi pada tahap persiapan media tanam dengan keluhan *musculoskeletal disorders*. Hal ini dikarenakan postur kerja petani saat menggunakan cangkul berada pada posisi yang membungkuk dengan badan yang mengikuti arah cangkulan sehingga menyebabkan tubuh condong ke depan, bagian tangan yang dalam keadaan *repetitive* (berulang) saat mengangkat beban alat cangkul dan pekerjaan ini juga dilakukan dibawah terik matahari serta dengan waktu yang lama sehingga dapat menimbulkan terjadinya keluhan *musculoskeletal*. Beban yang didapatkan otot tubuh dalam kondisi berulang dan waktu lama bisa menimbulkan kerusakan pada tendon, ligamen dan sendi (Batara, 2021). Menurut hasil penelitian yang dilakukan oleh (Nurhalimah *et al.*, 2017) bahwa ada hubungan gerakan *repetitive* dengan keluhan nyeri punggung bawah pada pembuat kulit lumpia.

Hasil tabulasi silang pada tahap persiapan media tanam ini, menunjukkan bahwa dari 74 responden terdapat 64 responden (86,5%) menggunakan cara modern atau menggunakan mesin dan 10 responden (13,5%) yang melakukan proses manual. Selain postur kerja terdapat faktor risiko lain yang bisa menyebabkan munculnya keluhan *musculoskeletal disorders* yaitu jenis kelamin. Jenis kelamin merupakan faktor yang memiliki keterkaitan dengan ketahanan otot di antara perempuan dan laki-laki. Jenis kelamin erat kaitannya dengan keluhan MSDs karena secara fisik kemampuan otot laki-laki lebih kuat jika dibandingkan perempuan. Walaupun otot laki-laki lebih kuat dari perempuan, namun besar kemungkinan laki-laki juga dapat mengalami keluhan *musculoskeletal disorders*. Hal ini dapat dilihat pada jumlah responden yang umumnya

berjenis kelamin laki-laki. Oleh karena itu, penelitian ini sesuai dengan penelitian (Helmina *et al.*, 2019) yang menunjukkan bahwa terdapat hubungan jenis kelamin dengan keluhan MSDs pada perawat.

## 2. Hubungan Postur Kerja pada Tahap Pemilihan Benih dengan Keluhan MSDs



Proses pemilihan benih dilakukan dengan cara manual. Pada postur tubuh ini ada beberapa postur tubuh yang tidak wajar dan memiliki risiko dapat menyebabkan keluhan *musculoskeletal*.

Pada tahap ini, dapat dilihat bahwa posisi leher petani menunduk dengan sudut  $35^\circ$  sehingga jika dilihat pada lembar kerja REBA diberi skor 2. Posisi tulang belakang berada pada posisi *flexion* dengan sudut  $60^\circ$  sehingga diberi skor 3. Kemudian untuk postur kaki, diketahui berdiri dengan dua kaki yang sedikit menekuk dan menahan berat tubuh dengan sudut  $40^\circ$  sehingga diberi skor 1. Setelah itu, seluruh skor tersebut dimasukkan ke dalam Tabel A dan didapatkan skor sebesar 4. Kemudian, ditambahkan dengan skor beban dimana beban yang diangkat oleh petani pada tahap ini 10-35 kg sehingga diberi skor 2. Setelah dijumlahkan dengan skor dari Tabel A, akan diperoleh skor 6 untuk skor grup A.

Postur lengan atas petani mengalami sedikit *flexion* dengan sudut  $40^\circ$  sehingga diberi skor 2. Lengan bawah petani membentuk sudut sebesar  $40^\circ$  sehingga diberi skor 1. Kemudian untuk postur pergelangan tangan mengalami perputaran dengan sudut sebesar  $50^\circ$  sehingga diberi skor 2. Skor ini kemudian ditambahkan dengan kondisi genggamannya/*coupling* dimana jenis genggamannya yang digunakan adalah memegang beban dalam kondisi bagus disertai genggamannya kuat dengan mendekati anggota tubuh dengan beban sehingga membuat tubuh menjadi membungkuk/condong ke depan sehingga diberi skor 0. Setelah dijumlahkan maka skor dari Tabel B diperoleh 2 untuk skor grup B. Skor A dan B kemudian dilihat pada Tabel C sehingga akan diperoleh skor C sebesar 6.

Pada proses pemilihan benih petani melakukan aktivitas postur tubuh dengan kegiatan yang berulang lebih dari 1 kali per menit. Berdasarkan tabel kegiatan tersebut maka diperoleh skor aktivitas sebesar +1. Selanjutnya untuk mendapatkan hasil akhir, maka skor Tabel C dijumlahkan dengan skor aktivitas, sehingga didapatkan skor REBA sebesar 7. Berdasarkan perhitungan skor REBA tersebut dapat diketahui level tindakan yaitu 2 dengan level risikonya sedang, yaitu perlu dilakukan tindakan perbaikan.



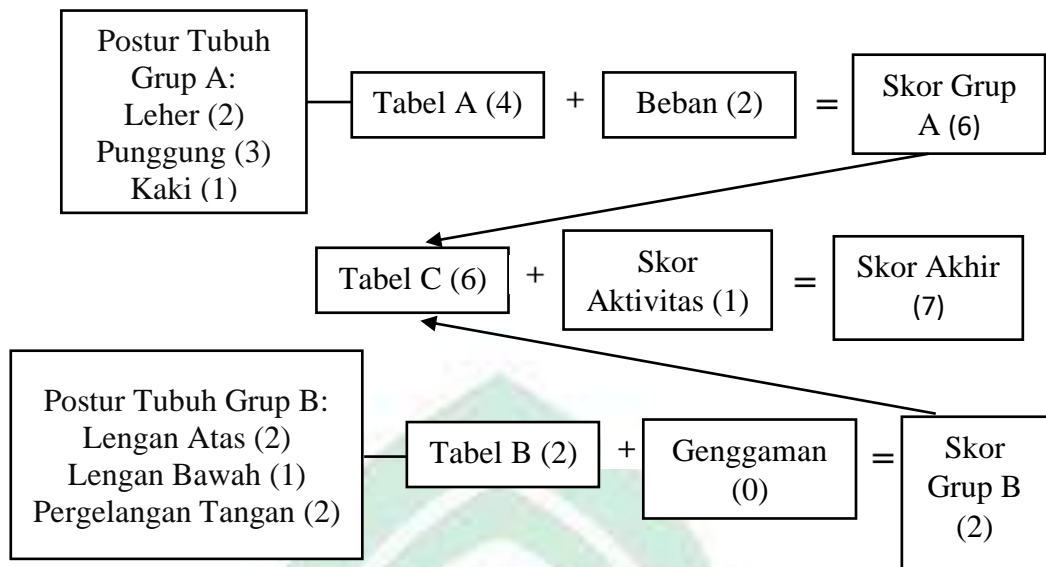

Bagan 4.3 Rekapitulasi Total Skor REBA pada Tahap Pemilihan Benih

Berdasarkan tabel 4.17 dan 4.23, diperoleh bahwa mayoritas responden pada tingkat keluhan masuk ke dalam kategori sedang sehingga mungkin diperlukan tindakan dan tidak dikemudian hari sedangkan tingkat keseringannya masuk ke dalam kategori sedang maka pada tahap pemilihan benih *musculoskeletal* cukup sering terjadi atau sekali per bulan.

Berdasarkan penelitian didapatkan tidak adanya hubungan antara posisi kerja petani pada tahap pemilihan benih padi dengan keluhan MSDs di Desa Rijang Panua Kecamatan Kulo Kabupaten Sidenreng Rappang tahun 2021. Penelitian ini sesuai dengan penelitian (Hasrianti, 2016) menunjukkan dalam penelitiannya bahwa tidak ada hubungan yang signifikan antara posisi kerja dengan *musculoskeletal disorders* pada pekerja di PT Maruki Internasional Indonesia Makassar. Meskipun tidak terdapat hubungan posisi kerja dengan keluhan MSDs pada petani padi di tahap pemilihan benih, postur kerja ini tetap penting untuk diperhatikan melihat hasil penilaian risiko keluhan *musculoskeletal disorders* yang cukup besar. Postur kerja apabila dibiarkan terpajan terus-menerus akan

memperparah keluhan *musculoskeletal disorders*, karena keluhan *musculoskeletal disorders* bersifat akumulatif dimana jika semakin terpajan/terpapar, maka kemungkinan besar keluhan yang dirasakan akan semakin tinggi.

Adapun hal lain yang menyebabkan tidak adanya hubungan dikarenakan petani dapat mengambil waktu istirahat di sela-sela pekerjaan atau melakukan kegiatan selain saat pemilihan benih seperti memasak. Aktivitas pemilihan benih tidak dikerjakan secara terus menerus dalam sehari sehingga postur kerja yang buruk itu juga diimbangi dengan gerakan-gerakan ataupun aktivitas lain. Apalagi pada tahap ini dilakukan di rumah dan setelah proses penyaringan benih tersebut akan dipindahkan ke karung dan dibiarkan mengering dibawah sinar matahari.

Selain postur kerja ada juga faktor lain yang dapat mengakibatkan seseorang mengalami keluhan MSDs yakni umur. Berdasarkan pernyataan tersebut maka bisa dilihat dari banyaknya responden yang umumnya berumur 46-55 tahun. Seseorang yang memiliki umur  $\geq 30$  dapat berisiko 4,4 kali menderita keluhan *musculoskeletal* dengan tingkat tinggi jika dibandingkan orang dengan umur  $< 30$  tahun (Devi *et al.*, 2017). Sejalan dengan hal itu, dibuktikan dengan hasil penelitian (Sari *et al.*, 2017) bahwa terdapat hubungan yang relevan antara umur dengan keluhan *musculoskeletal disorders* pada pekerja *laundry*. Bertambahnya umur dapat menyebabkan kinerja jaringan pada tubuh menjadi menurun, pengganti jaringan menjadi jaringan parut, dan kekurangan cairan, saat orang yang sudah memasuki usia 30 tahun maka kestabilan tulang dan otot akan berkurang (Saputra, 2020). Jika usia seseorang sudah tua maka besar kemungkinan orang tersebut berisiko mengalami kelenturan pada tulang

sehingga itu mampu menjadi pemicu munculnya tanda-tanda *musculoskeletal disorders*. Allah swt berfirman dalam QS. Ar-Rum/30:54

﴿اللَّهُ الَّذِي خَلَقَكُمْ مِنْ ضَعْفٍ ثُمَّ جَعَلَ مِنْ بَعْدِ ضَعْفٍ قُوَّةً ثُمَّ جَعَلَ مِنْ بَعْدِ قُوَّةٍ ضَعْفًا وَشَيْبَةً يَخْلُقُ مَا يَشَاءُ وَهُوَ الْعَلِيمُ الْقَدِيرُ﴾

*Terjemahannya: "Allah-lah yang menciptakan kamu dari keadaan lemah, kemudian Dia menjadikan (kamu) setelah keadaan lemah itu menjadi kuat, kemudian Dia menjadikan (kamu) setelah kuat itu lemah (kembali) dan beruban. Dia menciptakan apa yang Dia kehendaki. Dan Dia Maha Mengetahui, Mahakuasa."*

Di dalam Ayat ini disampaikan perjalanan hidup manusia. Mereka berasal dari sesuatu yang tidak ada arti dan tidak punya daya apa-apa, yaitu nutfah (zygot) yang merupakan telur yang terbuahi sperma. Nutfah itu kemudian berkembang menjadi janin, dan kemudian lahir. Dari kanak-kanak manusia kemudian menjadi remaja, dewasa, lalu matang, dan menjadi manusia yang perkasa dan berkuasa. Setelah itu manusia menginjak usia tua. Dalam usia tua itu manusia menjadi makhluk yang lemah kembali. Di samping lemah, manusia juga mengalami perubahan fisik, di antaranya rambut yang tadinya hitam menjadi uban, kulit menjadi keriput, daya penglihatan dan pendengaran semakin lemah, dan perubahan-perubahan lainnya. Setelah itu manusia pasti mati.

Demikianlah Allah menciptakan makhluk yang dikehendaki-Nya, yaitu bahwa perjalanan hidup manusia di dunia pada umumnya demikian. Namun Allah dapat menentukan lain, yaitu bahwa manusia dapat saja wafat pada usia-usia yang dikehendaki-Nya sebelum usia tua tersebut. Demikianlah lemahnya manusia di depan Tuhan. Oleh karena itu, mereka hendaknya tidak menyombongkan diri, tetapi beriman dan patuh kepada-Nya.

Berdasarkan tafsir Jalalain, bahwa (Allah, Dialah yang menciptakan kalian dari keadaan lemah) yaitu dari air mani yang hina lagi lemah itu (kemudian Dia menjadikan kalian sesudah keadaan lemah) yang lain yaitu masa kanak-kanak (menjadi kuat) masa muda yang penuh dengan semangat dan kekuatan (kemudian Dia menjadikan kalian sesudah kuat itu lemah kembali dan beruban) lemah karena sudah tua dan rambut pun sudah putih. Lafal dha'fan pada ketiga tempat tadi dapat dibaca dhu'fan. (Dia menciptakan apa yang dikehendaki-Nya) ada yang lemah, yang kuat, yang muda, dan yang tua (dan Dialah Yang Maha Mengetahui) mengatur makhluk-Nya (lagi Maha Kuasa) atas semua yang dikehendaki-Nya.

Hubungan ayat di atas dengan faktor usia adalah ketika umur seseorang semakin tua maka produktivitasnya juga akan berkurang sehingga apabila melakukan suatu aktivitas dapat menyebabkan tubuh menjadi cepat merasa lelah. Dan itu juga akan berpengaruh pada otot-otot tubuh karena jika tubuh lelah maka saat bekerja otot tubuh ikut merasakan nyeri sehingga dapat menimbulkan keluhan *musculoskeletal disorders*.

### 3. Hubungan Postur Kerja pada Tahap Persemaian Padi dengan Keluhan *Musculoskeletal disorders*.

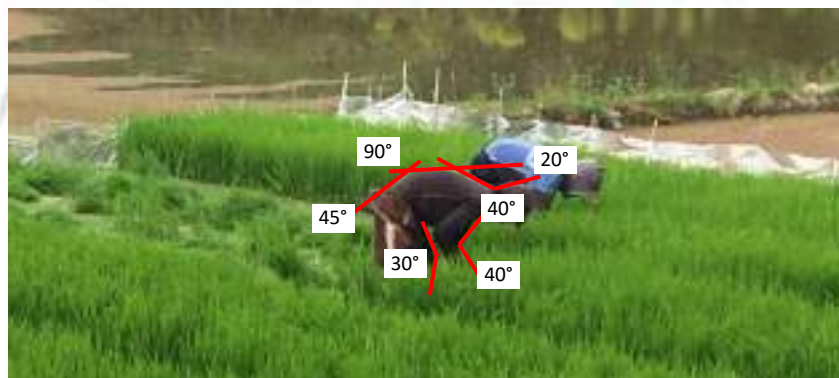

Proses Pencabutan Hasil Persemaian

Proses pemilihan benih dilakukan dengan cara manual. Pada postur tubuh ini beberapa tubuh yang mengalami perubahan sehingga berisiko terjadinya keluhan *musculoskeletal disorders*.

Pada tahap ini, dapat dilihat bahwa postur leher petani menunduk dengan sudut  $20^\circ$  sehingga jika dilihat pada lembar kerja REBA diberi skor 2. Postur tulang belakang berada pada posisi *flexion* dengan sudut  $90^\circ$  sehingga diberi skor 4. Kemudian untuk postur kaki, diketahui berdiri dengan dua kaki dan tubuh bertumpu pada kedua kaki dimana lutut dalam kondisi sangat menekuk dan membentuk sudut  $30^\circ$  sehingga diberi skor 2 dengan penambahan skor perubahan karena berada pada posisi menekuk antara  $30^\circ$  dan  $60^\circ$  maka skornya 3. Setelah itu, seluruh skor tersebut dimasukkan ke dalam Tabel A dan didapatkan skor 7. Kemudian, ditambahkan dengan skor beban dimana beban yang dicabut dan diangkut oleh petani pada tahap ini adalah 0-10 kg sehingga diberi skor 1 namun saat hasil persemaian akan diangkut terjadi penambahan beban secara mendadak sehingga adanya perubahan skor dengan skor bebannya sebesar 2. Setelah dijumlahkan dengan skor dari Tabel A akan diperoleh skor 9 untuk skor grup A.

Postur lengan atas petani mengalami *flexion* dengan sudut  $40^\circ$  sehingga diberi skor 2. Lengan bawah petani membentuk sudut sebesar  $40^\circ$  sehingga diberi skor 1 dengan penambahan skor perubahan bernilai 1 maka skornya 2. Kemudian untuk postur pergelangan tangan saat melakukan pencabutan hasil semai membentuk sudut  $15^\circ$  sehingga diberi skor 1. Skor ini kemudian ditambahkan dengan kondisi genggaman/*coupling* dimana jenis genggaman yang digunakan adalah memegang, menarik/mencabut dan mengangkat beban disertai genggaman kuat dengan mendekatkan beban ke

anggota tubuh sehingga membuat tubuh membungkuk maka diberi skor 0. Setelah dijumlahkan maka skor dari Tabel B diperoleh skor 2. Skor A dan B kemudian dilihat pada Tabel C sehingga akan diperoleh skor 9.

Pada proses persemaian petani melakukan aktivitas postur tubuh dalam keadaan yang berulang > 1 menit. Berdasarkan tabel kegiatan tersebut maka diperoleh skor aktivitas sebesar +1. Selanjutnya untuk mendapatkan hasil akhir, maka skor Tabel C dijumlahkan dengan skor aktivitas sehingga didapatkan skor REBA sebesar 10. Berdasarkan perhitungan skor REBA tersebut dapat diketahui level tindakan yaitu 3 dengan level risikonya tinggi sehingga perlu segera dilakukan tindakan perbaikan.

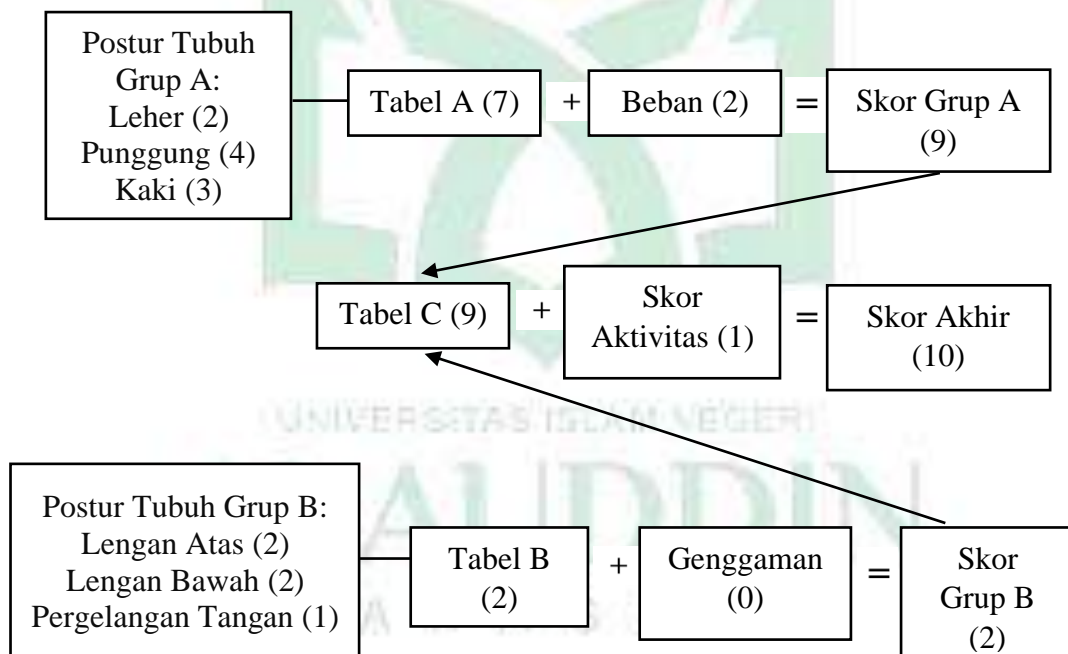

Bagan 4.4 Rekapitulasi Total Skor REBA pada Tahap Persemaian Padi

Berdasarkan tabel 4.18 dan 4.23, diperoleh bahwa mayoritas responden pada tingkat keluhan masuk ke dalam kategori tinggi sehingga diperlukan tindakan segera sedangkan tingkat keseringannya masuk ke



dalam kategori sedang maka pada tahap persemaian *musculoskeletal* cukup sering terjadi atau sekali per bulan.

Berdasarkan pada hasil penelitian diperoleh terdapat hubungan antara postur kerja petani pada tahap persemaian padi dengan keluhan MSDs di Desa Rijang Panua Kecamatan Kulo Kabupaten Sidenreng Rappang tahun 2021. Penelitian ini sejalan dengan yang dilakukan (Salcha & Arni Juliani, 2021) bahwa ada hubungan posisi kerja dengan keluhan MSDs pada petani padi. Kemudian diperkuat juga dengan penelitian (Amelinda, Bela Sindy, 2017) yang mengatakan bahwa postur kerja dengan risiko tinggi yang tidak ergonomis dapat memberikan pengaruh besar terhadap tingkat risiko keluhan *musculoskeletal* pekerja, yakni jika semakin tinggi tingkat postur kerja yang buruk maka semakin tinggi pula terjadinya keluhan *musculoskeletal*.

Adapun pada penelitian ini yang memperoleh hasil bahwa terdapat hubungan yang relevan antara postur kerja dengan keluhan *musculoskeletal disorders* pada tahap persemaian. Hal tersebut dapat terjadi dikarenakan ketika melakukan aktivitas ini, posisi kerja petani sangat membungkuk dan bersifat *repetitive* pada bagian tangan dan dilakukan dalam waktu yang cukup lama di bawah terik matahari. Melakukan aktivitas dengan gerakan *repetitive* dan terus menerus dapat memicu munculnya posisi tubuh yang tidak alamiah sehingga mampu mengakibatkan keluhan pada otot karena selalu menerima tekanan (Farahdhiya *et al.*, 2020).

Hal tersebut diperkuat dengan penelitian oleh (Aprilia *et al.*, 2021) bahwa ada hubungan yang relevan antara gerakan *repetitive* dengan kejadian *Carpal Tunnel Syndrome* pada pekerja pengupas kulit kelapa manual di pasar tradisional Se-Kota Surakarta. Setelah proses persemaian,

bibit padi akan dibawa ke lahan untuk kemudian dilakukan penanaman kembali. Beban ketika membawa bibit padi ke lahan dapat dikatakan memiliki berat yang dapat menimbulkan kelelahan pada otot terutama pada otot bahu dan punggung. Kemudian hal ini sesuai pada hasil penelitian (Alisha *et al.*, 2021) dimana hasilnya menunjukkan bahwa terdapat hubungan beban kerja dengan keluhan MSDs pada pekerja bongkar muat kelapa sawit. Allah swt berfirman dalam QS. Al-Baqarah/2:286

لَا يُكَلِّفُ اللَّهُ نَفْسًا إِلَّا وُسْعَهَا ...

*Terjemahannya:*

*“Allah tidak membebani seseorang melainkan sesuai dengan kesanggupannya...” (Al-Qur’an dan terjemahannya, Departemen Agama RI).*

Penulis tafsir AL-Azhar menafsirkan bahwa, suatu diri tidaklah dipikulkan oleh tuhan beban yang tidak dapat ia mengangkatnya. Maka segala perintah yang diperintahkan tuhan hanyalah yang kuat diri itu memikulnya. Dan segala perintah mestilah untuk maslahat diri itu, dan segala larangan karena dia membahayakan bagi diri. Dan dengan dipelopori oleh iman diri dianjurkan supaya berusaha. Dalam jiwa sendiri, ada perasaan-perasaan baik dan buruk. Yang baik ringan bagi diri memikul dan mengusahakannya (kasabat) dan akan memperoleh pahala jika dikerjakan. Adapaun yang buruk maka jiwa murni berat dan sulit untuk mengerjakannya (Hamka, 1988). Ayat diatas menjelaskan bagaimana pentingnya terhadap peran serta tugas dalam menjalani sebuah pekerjaan yang sesuai dengan kapasitas atau kemampuan berupa kebaikan artinya pahalanya (dan ia beroleh pula dari hasil kejahatannya), yakni dosanya.

Selain posisi kerja yang bisa membuat seseorang mengalami keluhan *musculoskeletal disorders*, terdapat faktor risiko lain yang bisa

memicu timbulnya keluhan *musculoskeletal* yaitu masa kerja. Hal ini juga dapat dilihat pada jumlah responden yang pada umumnya memiliki masa kerja 15-35 tahun. Jika seseorang telah bekerja lama maka semakin tinggi pula keluhan *musculoskeletal* yang dirasakan. Sejalan dengan hal tersebut, dibuktikan dengan penelitian oleh (Tjahayuningtyas, 2019) bahwa terdapat hubungan masa kerja dengan keluhan *musculoskeletal disorders* pada pembuat tahu. Berdasarkan nilai *coeff (Cramer's)*nya bahwa hubungan masa kerja dengan keluhan *musculoskeletal disorders* cukup kuat.

4. Hubungan Postur Kerja pada Tahap Penanaman Tanaman Padi dengan Keluhan *Musculoskeletal disorders*
  - a. Sistem Tanam Pindah (TAPIN)

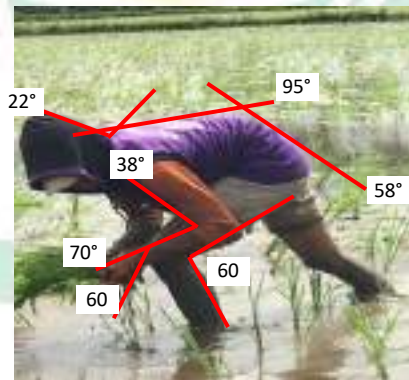

- b. Sistem Tanam Benih Langsung (TABELA/Ma'gugu)

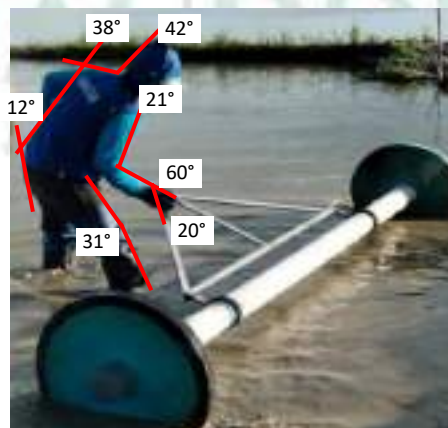

Penanaman Padi

Proses penanaman padi dilakukan dengan cara manual. Pada postur tubuh ini beberapa anggota tubuh dalam kondisi yang tidak ergonomis sehingga dapat menyebabkan keluhan *musculoskeletal disorders*.

Pada tahap penanaman sistem tanam pindah ini, dapat dilihat bahwa postur leher petani menunduk dengan sudut  $22^\circ$  sehingga jika dilihat pada lembar kerja REBA diberi skor 2. Postur tulang belakang berada pada posisi *flexion* dengan sudut  $95^\circ$  sehingga diberi skor 4. Kemudian untuk postur kaki, diketahui berdiri dengan dua kaki yang salah satunya sangat menekuk dan menahan berat tubuh dengan sudut  $60^\circ$  sehingga diberi skor 2. Setelah itu, seluruh skor tersebut dimasukkan ke dalam Tabel A dan didapatkan skor sebesar 6. Kemudian, ditambahkan dengan skor beban yang dibawa oleh petani di tahap ini 1-10 kg sehingga diberi skor 1. Setelah dijumlahkan dengan skor dari Tabel A, akan diperoleh skor 7 untuk skor grup A.

Postur lengan atas petani mengalami *flexion* dengan sudut  $38^\circ$  sehingga diberi skor 2. Lengan bawah petani membentuk sudut  $70^\circ$  sehingga diberi skor 1. Kemudian untuk postur pergelangan tangan mengalami perputaran dengan sudut sebesar  $60^\circ$  sehingga diberi skor 2 dengan penambahan skor perubahan dikarenakan pergelangan tangan menekuk maka skornya 3. Skor ini kemudian ditambahkan dengan kondisi *genggaman/coupling* dimana jenis genggamannya adalah memegang dan membawa beban disertai genggaman kuat, dimana tubuh mengikuti arah objek yang ditanam dan menyebabkan tubuh membungkuk/condong ke depan sehingga diberi skor 0. Setelah dijumlahkan maka skor dari Tabel B diperoleh skor 3. Skor A dan B

kemudian dilihat pada Tabel C sehingga akan diperoleh skor C sebesar 7.

Pada proses penanaman padi sistem tanam pindah, petani melakukan aktivitas postur tubuh dalam keadaan yang berulang > 1 menit. Berdasarkan tabel kegiatan tersebut maka diperoleh skor aktivitas sebesar +1. Selanjutnya untuk mendapatkan hasil akhir, maka skor Tabel C dijumlahkan dengan skor aktivitas, sehingga didapatkan skor REBA sebesar 8. Berdasarkan perhitungan skor REBA tersebut dapat diketahui level tindakan yaitu 3 dengan level risikonya tinggi sehingga perlu segera dilakukan tindakan perbaikan.

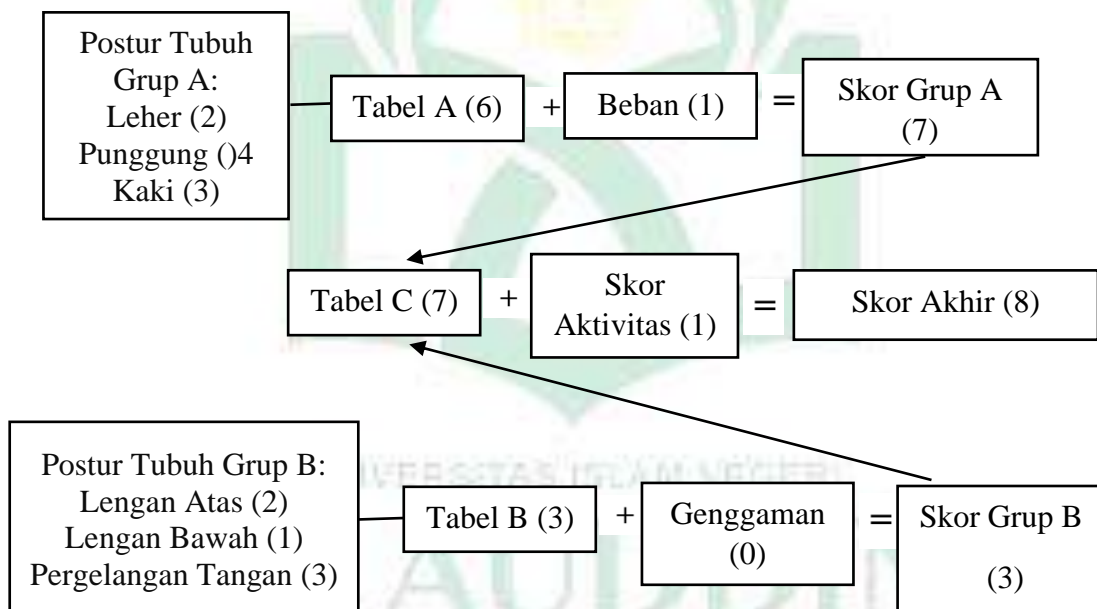

Bagan 4.5 Rekapitulasi Total Skor REBA pada Tahap Penanaman Padi (Sistem TAPIN)

Dalam tahap penanaman sistem tanam benih langsung, dapat dilihat bahwa postur leher petani menunduk dengan sudut  $42^\circ$  sehingga jika dilihat pada lembar kerja REBA diberi skor 2. Postur tulang belakang berada pada posisi *flexion* dengan sudut  $38^\circ$  sehingga diberi skor 3.

Kemudian untuk postur kaki, diketahui berdiri dengan dua kaki dengan lutut sedikit menekuk sudutnya  $31^\circ$  sehingga diberi skor 1 dan terjadi penambahan skor +1 dikarenakan saat melakukan kegiatan ini dalam keadaan berjalan sehingga lutut menekuk maka skornya 2. Setelah itu, seluruh skor tersebut dimasukkan ke dalam Tabel A dan didapatkan skor sebesar 5. Kemudian, ditambahkan dengan skor beban dimana beban yang ditarik oleh petani pada tahap tanam langsung ini 5-15 kg sehingga diberi skor 2. Setelah dijumlahkan dengan skor dari Tabel A, akan diperoleh skor 7 untuk skor grup A.

Postur lengan atas petani mengalami *flexion* dengan sudut  $21^\circ$  sehingga diberi skor 2. Lengan bawah petani membentuk sudut sebesar  $60^\circ$  sehingga diberi skor 1. Kemudian untuk postur pergelangan tangan mengalami perputaran dengan sudut sebesar  $20^\circ$  sehingga diberi skor 2. Skor ini kemudian ditambahkan dengan kondisi genggamannya/*coupling* dimana jenis genggamannya yang digunakan adalah menarik beban dengan disertai genggamannya kuat sehingga diberi skor 0. Setelah dijumlahkan maka skor dari Tabel B diperoleh skor 2. Skor A dan B kemudian dilihat pada Tabel C sehingga diperoleh skor C sebesar 7.

Pada proses penanaman padi sistem tanam pindah, petani melakukan aktivitas postur tubuh dalam keadaan statis (diam) dengan waktu >1 menit. Berdasarkan tabel kegiatan tersebut maka diperoleh skor aktivitas sebesar +1. Selanjutnya untuk mendapatkan hasil akhir, maka skor Tabel C dijumlah dengan skor aktivitas, sehingga didapatkan skor REBA sebesar 8. Menurut perhitungan skor REBA tersebut dapat diketahui level tindakan yaitu 3 dengan level risikonya tinggi maka perlu segera dilakukan tindakan perbaikan.



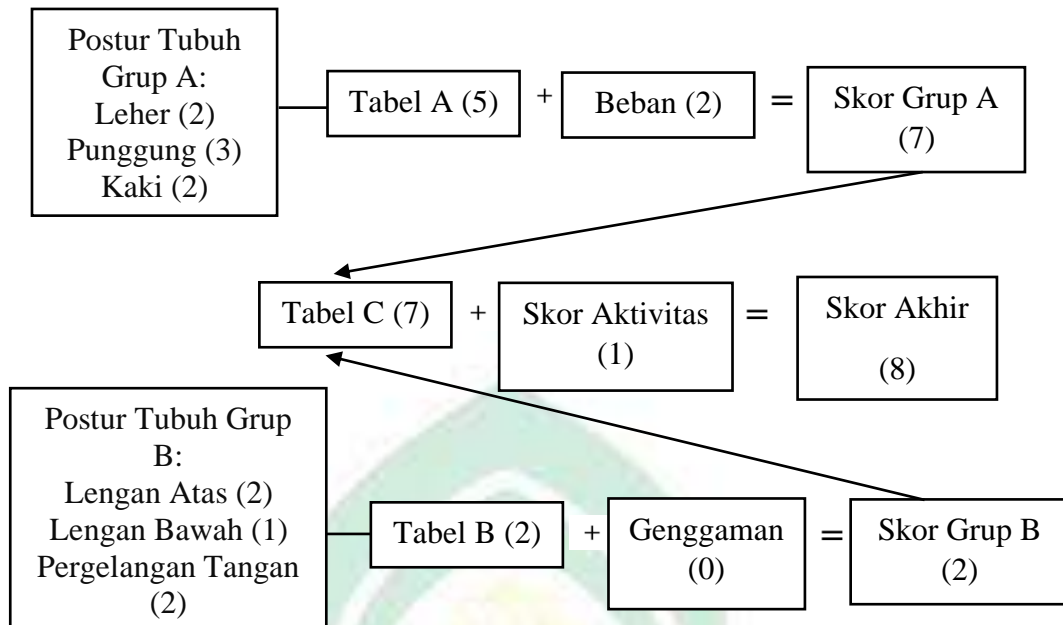

Bagan 4.6 Rekapitulasi Total Skor REBA pada Tahap Penanaman Padi (Sistem TABELA)

Berdasarkan tabel 4.19 dan 4.23, diperoleh bahwa mayoritas responden pada tingkat keluhan masuk ke dalam kategori tinggi sehingga diperlukan tindakan segera sedangkan tingkat keseringannya masuk ke dalam kategori sedang maka pada tahap penanaman *musculoskeletal* cukup sering terjadi atau sekali per bulan. Hasil tabulasi silang menunjukkan bahwa dari 74 responden terdapat 59 responden (79,8%) yang melakukan proses penanaman tanam pindah dan 15 responden (20,2%) diantaranya menggunakan metode penanaman benih langsung.

Berdasarkan hasil penelitian didapatkan ada hubungan antara postur kerja petani padi pada tahap penanaman padi dengan keluhan *musculoskeletal disorders* di Desa Rijang Panua Kecamatan Kulo Kabupaten Sidenreng Rappang tahun 2021. Penelitian ini sejalan dengan penelitian (Rumangu, Oktavian, Puturusi Achmad, 2021) bahwa terdapat hubungan postur kerja dengan keluhan MSDs terhadap petani gula aren di Desa Rumoong Atas Kecamatan Tareran.

Kemudian didukung dari hasil penelitian yang dilakukan (Utami *et al.*, 2017) bahwa ada hubungan yang relevan posisi kerja dengan *musculoskeletal disorders* pada petani padi di Desa Ahuhu tahun 2017. Selanjutnya diperkuat dengan penelitian (Jalajuwita & Paskarini, 2015) bahwa ada hubungan postur kerja dengan *musculoskeletal* terhadap pekerja unit pengelasan PT.X Bekasi tahun 2015 dikarenakan jika postur kerja semakin berisiko maka keluhan *musculoskeletal* akan semakin tinggi.

Adapun hasil penelitian menunjukkan adanya hubungan antara postur kerja petani padi pada tahap penanaman padi dengan keluhan *musculoskeletal disorders*. Hal tersebut terjadi dikarenakan pada saat bekerja petani lebih sering berada pada posisi membungkuk dengan badan sebagai beban tubuh sehingga salah satu kaki menjadi penopang tubuh dan bagian tangan yang selalu dalam keadaan *repetitive* saat menanam bibit padi dengan tempo yang cepat dengan durasi waktu lama bisa menyebabkan anggota tubuh mengalami *musculoskeletal disorders*. Sedangkan ketika proses tabur benih langsung atau ma'gugu, postur kerja dalam keadaan membungkuk dengan badan sedikit condong kedepan dengan menarik sebuah alat yang dinamakan celere. Alat tersebut juga yang dapat menyebabkan petani mengalami keluhan, karena berat yang dimiliki oleh alat sekitar 5-15 kg.

Kedua postur kerja yang kurang ergonomis tersebut, bisa menyebabkan terjadinya keluhan MSDs pada petani. Sehingga sewaktu-waktu dibutuhkan pencurian waktu istirahat di sela-sela melakukan aktivitas. Posisi kerja yang seperti membungkuk, jongkok, angkat angkut dengan waktu lama bisa menciptakan ketidaknyamanan saat bekerja dan

merasakan nyeri di beberapa bagian tubuh. Sesuai dengan hasil penelitian menurut (Romlah *et al.*, 2020) yang memperlihatkan adanya hubungan posisi kerja yang tidak ergonomis dengan gangguan *musculoskeletal* pada perawat.

Selain postur kerja terdapat faktor lain yang dapat membuat seseorang mengalami keluhan MSDs yaitu kebiasaan merokok. Meskipun dalam penelitian ini tidak disebutkan adanya kebiasaan merokok. Namun, berdasarkan hasil observasi saat penelitian, hampir semua responden adalah perokok. Sehingga menurut penelitian (Hanif, 2020) bahwa hasil uji antara kebiasaan merokok dan keluhan *musculoskeletal disorders* terdapat hubungan yang signifikan pada pekerja angkat angkut UD maju makmur Kota Surabaya yang berarti jika kategori merokok pekerja semakin tinggi maka semakin besar mengalami keluhan *musculoskeletal disorders*. Kapasitas paru-paru akan mengalami penurunan karena kebiasaan merokok, sehingga jika hal tersebut terjadi dapat menurunkan kapasitas Oksigen yang mengakibatkan tubuh manusia menjadi lemah (Afsari *et al.*, 2021).

#### 5. Hubungan Postur Kerja pada Tahap Perawatan Lahan Tanaman Padi dengan Keluhan *Musculoskeletal disorders*

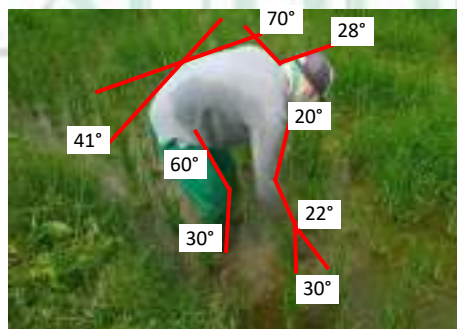

Pencabutan Tanaman Liar

Proses perawatan lahan dilakukan dengan cara manual. Pada postur tubuh ini beberapa anggota tubuh dalam kondisi yang buruk sehingga bisa mengakibatkan terjadinya keluhan *musculoskeletal disorders*.

Pada tahap ini yakni pencabutan tanaman liar, dapat dilihat bahwa postur leher petani menunduk dengan sudut  $28^{\circ}$  sehingga diberi skor 2. Postur tulang belakang berada pada posisi *flexion* dengan sudut  $70^{\circ}$  sehingga diberi skor 4. Kemudian untuk postur kaki, diketahui berdiri dengan dua kaki yang salah satunya menekuk dan menahan berat tubuh dengan sudut  $30^{\circ}$  sehingga diberi skor 2 dengan menambah skor perubahan +1 dikarenakan lutut bengkok dalam posisi membungkuk maka skornya 3. Setelah itu, seluruh skor tersebut dimasukkan ke dalam Tabel A dan didapatkan skor sebesar 7. Kemudian, ditambahkan dengan skor beban dimana beban yang ditarik/dicabut oleh petani di tahap ini 0-5 kg sehingga diberi skor 0. Setelah dijumlahkan dengan skor dari Tabel A, akan diperoleh skor 7 untuk skor grup A.

Postur lengan atas mengalami sedikit *flexion* dengan sudut  $20^{\circ}$  sehingga diberi skor 1. Lengan bawah membentuk sudut sebesar  $22^{\circ}$  sehingga diberi skor 2. Kemudian untuk postur pergelangan tangan saat melakukan pencabutan tanaman liar membentuk sudut  $30^{\circ}$  sehingga diberi skor 2 dengan menambah skor perubahan +1 maka skornya 3. Skor ini kemudian ditambahkan dengan kondisi genggamannya/*coupling* dimana jenis genggamannya yang digunakan adalah memegang, dan menarik/mencabut beban disertai genggamannya kuat dengan mendekatkan beban ke anggota tubuh sehingga membuat tubuh membungkuk maka diberi skor 0. Setelah dijumlahkan maka skor dari Tabel B diperoleh skor 3. Skor A dan B kemudian dilihat pada Tabel C sehingga akan diperoleh skor C sebesar 7.

Pada proses perawatan lahan (pencabutan tanaman liar), petani melakukan aktivitas postur tubuh dalam keadaan statis (tetap/diam) dengan waktu > 1 menit. Berdasarkan tabel kegiatan tersebut maka diperoleh skor aktivitas sebesar +1. Selanjutnya untuk mendapatkan hasil akhir, maka skor Tabel C dijumlah dengan skor aktivitas, sehingga didapatkan skor REBA sebesar 8. Berdasarkan perhitungan skor REBA tersebut dapat diketahui level tindakan yaitu 3 dengan level risikonya tinggi sehingga perlu segera dilakukan tindakan perbaikan.

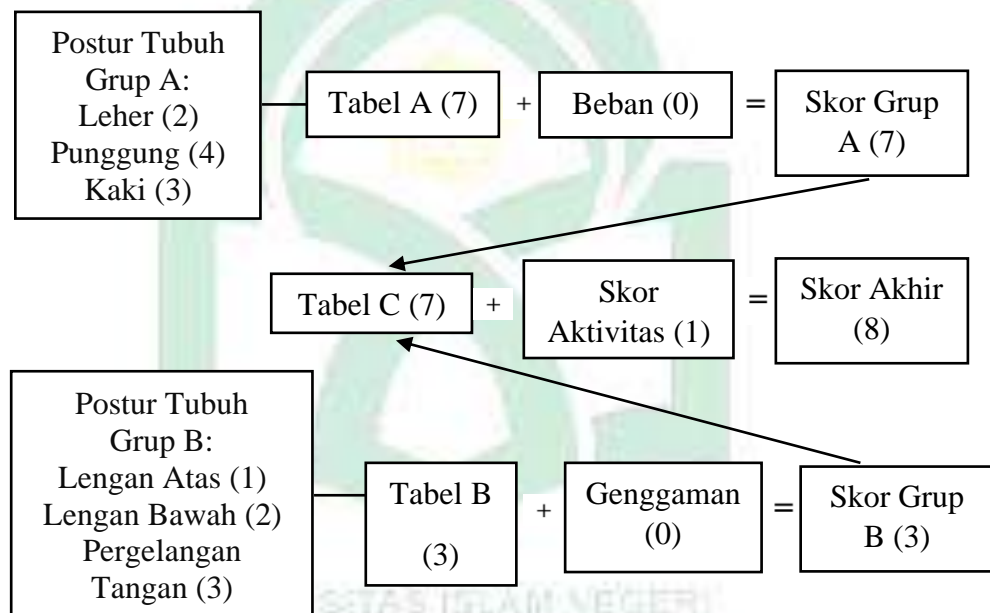

Bagan 4.7 Rekapitulasi Total Skor REBA pada Tahap Perawatan Lahan (Pencabutan Tanaman Liar)

Berdasarkan tabel 4.20 dan 4.23, diperoleh bahwa mayoritas responden pada tingkat keluhan masuk ke dalam kategori tinggi sehingga diperlukan tindakan segera sedangkan tingkat keseringannya masuk ke dalam kategori sedang maka pada tahap perawatan lahan (pencabutan tanaman liar) *musculoskeletal* cukup sering terjadi atau sekali per bulan.



### Pemupukan

Dalam tahap perawatan lahan tanaman padi yakni pemupukan, postur leher petani sedikit menunduk dengan sudut  $30^\circ$  sehingga jika dilihat pada lembar kerja REBA diberi skor 2. Postur tulang belakang berada pada posisi tegak/normal dengan sudut  $35^\circ$  sehingga diberi skor 2. Kemudian untuk postur kaki, diketahui berdiri dengan dua kaki dengan membentuk sudut  $30^\circ$  sehingga diberi skor 1. Selanjutnya, seluruh skor tersebut dimasukkan ke dalam Tabel A dan didapatkan skor sebesar 3. Setelah itu, ditambahkan dengan skor beban dimana beban yang dibawa oleh petani di tahap ini adalah 2-5 kg sehingga diberi skor 1. Setelah dijumlahkan dengan skor dari tabel A, akan diperoleh skor 4 untuk skor grup A.

Postur lengan atas petani mengalami *flexion* dengan sudut  $20^\circ$  sehingga diberi skor 1. Lengan bawah membentuk sudut sebesar  $40^\circ$  sehingga diberi skor 2. Kemudian untuk postur pergelangan tangan berada dalam posisi menggenggam pupuk sehingga terjadi perputaran saat mengambil pupuk maka dengan sudut  $10^\circ$  maka skornya sebesar 1. Skor ini kemudian ditambahkan dengan skor kondisi genggamannya/*coupling* dimana jenis genggamannya yang digunakan dalam kondisi baik disertai genggamannya kuat sehingga diberi skor 0. Setelah dijumlahkan, maka skor dari Tabel B



diperoleh skor 1. Skor A dan B kemudian dilihat pada Tabel C sehingga akan diperoleh skor C sebesar 3.

Pada proses perawatan lahan (pemupukan), petani melakukan aktivitas postur tubuh dalam keadaan statis (tetap/diam) dengan waktu > 1 menit. Berdasarkan tabel kegiatan tersebut maka diperoleh skor aktivitas sebesar +1. Selanjutnya untuk mendapatkan hasil akhir, maka skor Tabel C dijumlah dengan skor aktivitas, sehingga didapatkan skor REBA sebesar 4. Berdasarkan perhitungan skor REBA tersebut dapat diketahui level tindakan yaitu 2 dengan level risikonya sedang sehingga perlu dilakukan tindakan perbaikan.

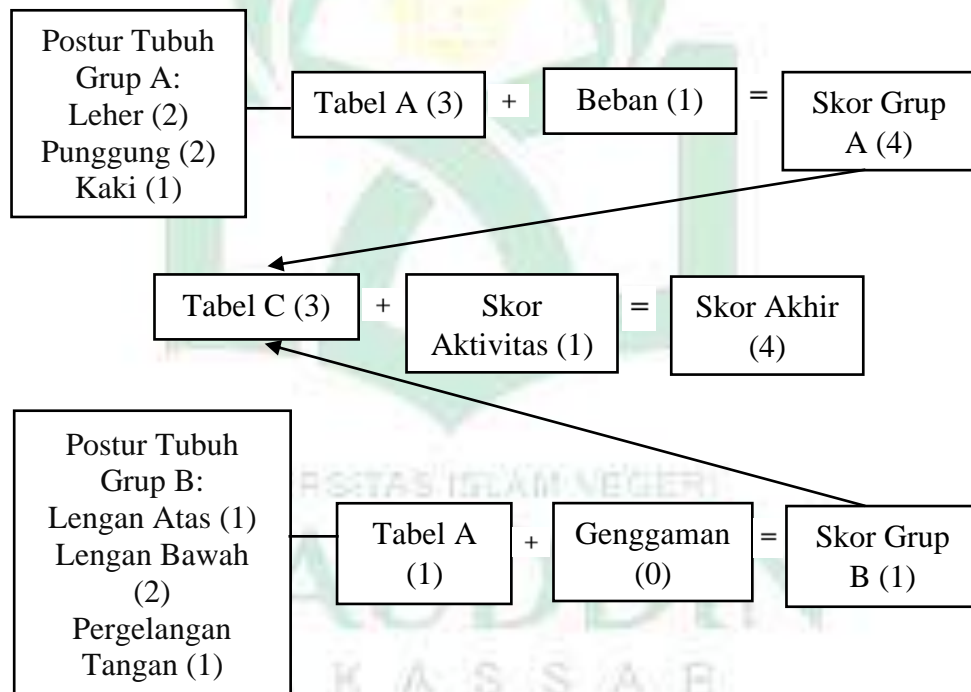

Bagan 4.8 Rekapitulasi Total Skor REBA pada Tahap Perawatan Lahan (Pemupukan)

Berdasarkan tabel 4.21 dan 4.23, diperoleh bahwa mayoritas responden pada tingkat keluhan masuk ke dalam kategori sedang sehingga mungkin diperlukan tindakan dan tidak dikemudian hari sedangkan tingkat

keseringannya masuk ke dalam kategori sedang maka pada tahap perawatan lahan (pemupukan) *musculoskeletal* cukup sering terjadi atau sekali per bulan.

Berdasarkan hasil penelitian diperoleh bahwa ada hubungan postur kerja petani padi pada tahap perawatan lahan tanaman padi (pencabutan tanaman liar) dengan keluhan *musculoskeletal disorders* di Desa Rijang Panua Kecamatan Kulo Kabupaten Sidenreng Rappang tahun 2021. Hal ini sesuai dengan penelitian (Pratiwi, 2020) dengan hasil uji statistiknya bahwa terdapat hubungan yang relevan posisi kerja dengan keluhan *musculoskeletal* terhadap pekerja pembuat pintu di Jl. Pahlawan Kota Medan. Dan juga didukung dengan penelitian (Novianti, 2017) yang menunjukkan bahwa terdapat hubungan posisi kerja dan gangguan *musculoskeletal* pada pekerja pemanen kelapa sawit.

Adapun dari hasil penelitian diperoleh bahwa terdapat hubungan postur kerja petani padi pada tahap perawatan lahan (pencabutan tanaman liar) dengan keluhan *musculoskeletal disorders*. Hal ini dikarenakan saat aktivitas pencabutan tanaman liar, posisi kerja dalam keadaan yang tidak ergonomis, dengan tubuh yang sangat membungkuk dan kondisi tangan yang bergerak secara *repetitive* sedang mencabut tanaman liar dengan durasi lama, sedangkan saat aktivitas pemupukan tidak terdapat hubungan postur kerja dengan keluhan *musculoskeletal* dikarenakan saat pemberian pupuk tubuh petani berada pada posisi yang tegak, hanya saja petani bekerja dalam keadaan berdiri dengan waktu yang juga lama sambil membawa pupuk. Pupuk yang dibawa dalam wadah tersebut memiliki berat sekitar 2-5 kg. Sehingga besar kemungkinan saat aktivitas pemupukan petani mengalami keluhan *musculoskeletal* terutama pada tubuh bagian bahu. Oleh karena itu

posisi kerja yang tidak baik atau tidak ergonomis memicu cepat terjadinya lelah, ketegangan otot dan akhirnya rasa sakit. Terutama yang sudah menjadi kebiasaan seseorang seperti berdiri, membungkuk dan membawa beban saat bekerja dengan jangka waktu lama dapat menimbulkan nyeri (Ardi *et al.*, 2021).

Selain postur kerja, lama kerja juga dapat menjadi faktor risiko lain yang dapat menimbulkan keluhan *musculoskeletal disorders* pada petani padi. Ketika seseorang berdiri dengan waktu yang lama, dapat menyebabkan jalan menuju ke jantung terhalang karena tidak maksimal untuk melakukan perlawanan terhadap efek dari gravitasi bumi. Berdiri dengan waktu lama menyebabkan terjadinya kontraksi otot sehingga dapat menghambat laju jalannya darah dan menyebabkan refluks darah terjadi (darah akan menggumpal sehingga tidak mengalir di pembuluh darah vena dan menyebabkan terjadinya pembengkakan) (Anggrianti, Siska Maulina, Bina Kurniawan, 2017). Penelitian sesuai dengan penelitian menurut (Utami *et al.*, 2017) bahwa dari hasil uji *chi square* ada hubungan lama kerja dengan keluhan MSDs pada petani padi di Desa Ahuhu tahun 2017.

6. Hubungan Postur Kerja pada Tahap Pencegahan Hama dan Penyakit Tanaman Padi dengan Keluhan *Musculoskeletal disorders*

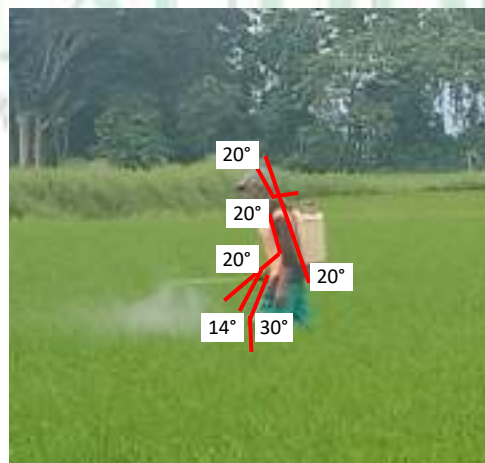

Penyemprotan Pestisida

Proses pencegahan hama dan penyakit yakni penyemprotan pestisida dilakukan dengan cara manual. Pada postur kerja ini terdapat beberapa bagian tubuh yang tidak alamiah.

Pada tahap ini, dapat dilihat bahwa postur leher menunduk dengan sudut  $20^\circ$  sehingga jika dilihat pada lembar kerja REBA diberi skor 1. Postur tulang belakang membentuk sudut  $20^\circ$  sehingga diberi skor 2. Kemudian untuk postur kaki, diketahui berdiri dengan dua kaki yang sedikit menekuk dengan sudut  $30^\circ$  sehingga diberi skor 1. Selanjutnya, seluruh skor tersebut dimasukkan ke dalam Tabel A dan didapatkan skor sebesar 2. Setelah itu, ditambahkan dengan skor beban dimana beban yang dibawa oleh petani pada tahap ini 5-15 kg sehingga diberi skor 1. Setelah dijumlahkan dengan skor dari Tabel A, akan diperoleh skor 3 untuk skor grup A.

Postur lengan atas mengalami *flexion* dengan sudut  $20^\circ$  sehingga diberi skor 1. Lengan bawah petani membentuk sudut sebesar  $20^\circ$  sehingga diberi skor 1. Kemudian untuk postur pergelangan tangan membentuk sudut sebesar  $14^\circ$  ke depan tubuh sehingga diberi skor 1. Skor ini kemudian ditambahkan dengan kondisi genggamannya/*coupling* dimana jenis genggamannya yang digunakan adalah memegang nosel atau disebut juga *sprayer* dalam kondisi bagus disertai genggamannya yang kuat dimana alat penyemprot mengikuti arahan tangan sehingga diberi skor 0. Setelah dijumlahkan maka skor dari Tabel B diperoleh skor 1. Skor A dan B kemudian dilihat pada Tabel C sehingga akan diperoleh skor C sebesar 1.

Pada proses pencegahan hama dan penyakit (penyemprotan pestisida), petani melakukan aktivitas postur tubuh dalam keadaan statis (tetap/diam) dengan waktu  $> 1$  menit. Berdasarkan tabel kegiatan tersebut maka diperoleh skor aktivitas sebesar +1. Selanjutnya untuk mendapatkan

hasil akhir, maka skor Tabel C dijumlah dengan skor aktivitas, sehingga didapatkan skor REBA sebesar 2. Berdasarkan perhitungan skor REBA tersebut dapat diketahui level tindakan yaitu 1 dengan level risikonya rendah sehingga mungkin perlu dilakukan tindakan perbaikan.

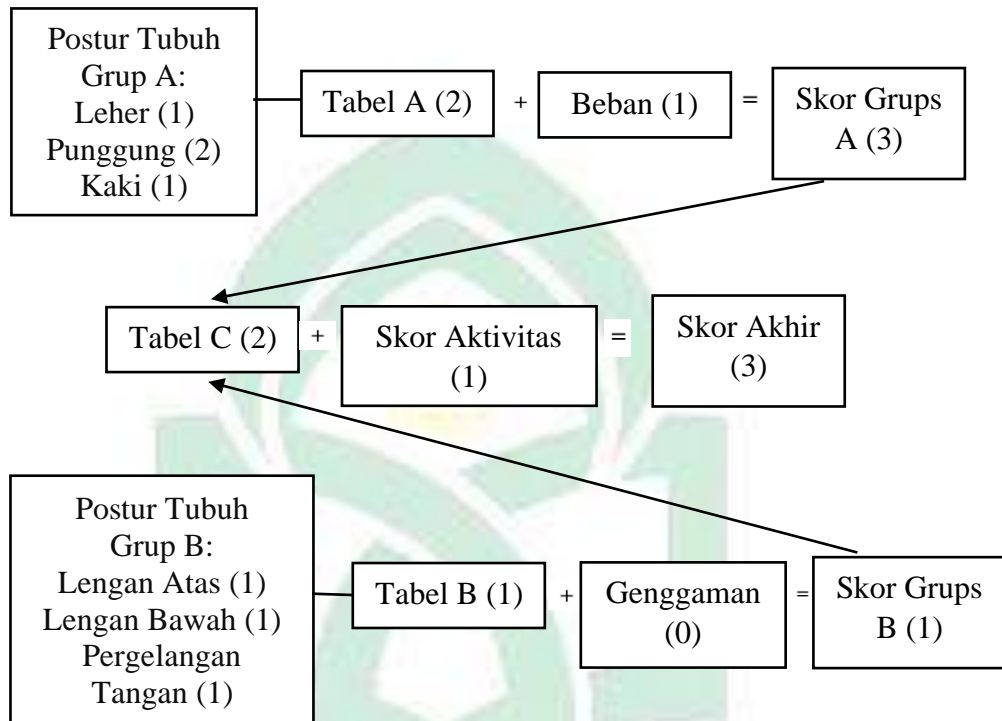

Bagan 4.9 Rekapitulasi Total Skor REBA pada Tahap Pencegahan Hama dan Penyakit

Berdasarkan tabel 4.22 dan 4.23, diperoleh bahwa mayoritas responden pada tingkat keluhan masuk ke dalam kategori sedang sehingga mungkin diperlukan tindakan dan tidak dikemudian hari sedangkan tingkat keseringannya masuk ke dalam kategori rendah maka pada tahap pencegahan hama dan penyakit *musculoskeletal* tidak sering terjadi atau sekali per tahun.

Berdasarkan dari hasil penelitian didapatkan tidak terdapat hubungan antara posisi kerja petani padi pada tahap pencegahan hama dan penyakit yakni penyemprotan pestisida dengan keluhan *musculoskeletal*

*disorders* di Desa Rijang Panua Kecamatan Kulo Kabupaten Sidenreng Rappang tahun 2021. Kemudian hal tersebut sejalan dengan penelitian (Salsabila & Wartono, 2020) bahwa tidak terdapat hubungan antara posisi kerja dengan keluhan *musculoskeletal*. Dan diperkuat dengan penelitian Indraswari, (2018) dengan hasil uji statistik didapatkan tidak terdapat hubungan yang signifikan antara posisi kerja dengan keluhan MSDs pada pengayuh becak di wilayah Kecamatan Delanggu.

Adapun dari hasil penelitian didapatkan tidak adanya hubungan postur kerja petani padi pada tahap pencegahan hama dan penyakit yakni penyemprotan pestisida dengan keluhan MSDs. Hal tersebut terjadi dikarenakan postur kerja saat aktivitas penyemprotan pestisida dalam kondisi yang cukup tegak dan sewaktu-waktu petani juga dapat beristirahat serta tidak ada aktivitas lain yang dilakukan selain melakukan penyemprotan pestisida. Namun, hal yang menyebabkan petani memiliki keluhan *musculoskeletal* tinggi adalah beban tangki penyemprot yang dibawa petani cukup berat dan kondisi tali alat penyemprot yang lumayan kecil sehingga bisa menyebabkan petani padi mengeluh MSDs, apalagi kegiatan ini dilakukan dengan kondisi berdiri dan dalam waktu lama. Keluhan *musculoskeletal* dapat mengalami peningkatan jika otot mendapatkan beban yang berat dan secara terus menerus berulang dan durasinya lama (Tjahayuningtyas, 2019). Seperti penelitian yang dilakukan (Akbar, 2020) diperoleh hasil uji statistiknya menggunakan *chi square* dimana ada hubungan yang relevan beban kerja angkut dengan keluhan MSDs pada pemetik kopi di Kabupaten Lumajang.

Selain postur kerja terdapat faktor lain yang bisa menimbulkan terjadinya keluhan MSDs yaitu lingkungan kerja dimana petani dapat



berisiko terkena gangguan pernapasan saat penyemprotan pestisida jika tidak menggunakan APD. Seseorang yang terpapar racun pestisida dapat menyebabkan terjadinya gangguan pada sistem pernapasan (Syakir & Mayasari, 2018). Pernyataan tersebut sejalan dengan penelitian (Lisniawati *et al.*, 2017) bahwa secara umum terdapat hubungan yang signifikan antara penggunaan APD dengan gangguan sistem pernapasan pada petani yang menggunakan pestisida di daerah Puskesmas Balung. Maka penting untuk mengetahui cara penggunaan pestisida yang baik dan benar pada proses penyemprotan hama dan penyakit.

### **C. Keterbatasan Penelitian**

Penelitian ini tidak lepas dari keterbatasan yang dialami di lapangan, sehingga peneliti selanjutnya dapat mempertimbangkan untuk memperoleh hasil penelitian yang lebih baik lagi. Adapun keterbatasan dalam penelitian ini, yaitu:

1. Kondisi cuaca hujan yang sedikit menghambat peneliti untuk melakukan observasi dan wawancara di lokasi penelitian.
2. Adanya kesulitan ketika melakukan proses wawancara pada responden dikarenakan ada target yang harus diselesaikan sehingga membuat responden tidak dapat diganggu saat bekerja.
3. Sebagian responden lainnya tidak mampu membaca dengan benar sehingga dalam pengisian kuesioner responden memerlukan bantuan untuk mengisi kuesioner dimana peneliti memiliki peran besar dalam membantu petani untuk memahami isi kuesioner.

## BAB V

### PENUTUP

#### A. Kesimpulan

Berdasarkan hasil penelitian yang telah dilakukan tentang hubungan postur kerja dengan keluhan *work related musculoskeletal disorders* pada petani padi di Desa Rijang Panua Kecamatan Kulo Kabupaten Sidenreng Rappang tahun 2021, maka diperoleh kesimpulan sebagai berikut:

1. Tingkat risiko postur kerja pada petani padi yang dominan berdasarkan metode REBA, berada pada level sedang (66,2%) di tahap pemilihan benih sehingga perlu dilakukan tindakan perbaikan.
2. Pada tahap penanaman risiko postur kerja petani padi berada di level tinggi (64,9%) maka perlu segera dilakukan tindakan perbaikan.
3. Mayoritas tingkat keluhan *musculoskeletal disorders* responden berada pada level sedang (75,7%) di tahap perawatan lahan (pemupukan) dan tinggi (66,2%) pada tahap persemaian.
4. Tingkat keseringan *musculoskeletal disorders* berada pada level sedang (77,0%) di tahap perawatan lahan (pencabutan tanaman liar) yang berarti cukup sering terjadi atau satu kali per bulan dan rendah (23,0%) di tahap perawatan lahan (pencabutan tanaman liar) maka tingkat keseringannya tidak sering terjadi atau hanya satu kali per tahun.
5. Hasil penelitian menunjukkan bahwa terdapat hubungan antara postur kerja cara manual dengan keluhan MSDs  $p=0,040$ , ada hubungan antara postur kerja petani padi tahap persemaian dengan keluhan *musculoskeletal disorders*  $p=0,031$ , dalam proses penanaman postur kerja petani padi dengan keluhan MSDs

mempunyai hubungan dengan  $p=0,014$  & postur kerja petani padi dengan keluhan MSDs mempunyai hubungan dalam proses perawatan lahan (pencabutan tanaman liar) nilai  $p=0,049$ .

## **B. Saran**

1. Meluangkan waktu istirahat selama 30 menit-1 jam sekaligus melakukan peregangan/relaksasi otot 5-10 menit ketika bekerja ataupun setelah bekerja.
2. Senantiasa menggunakan APD ketika melakukan pekerjaan sehingga dapat meminimalisir timbulnya risiko bahaya di lingkungan kerja.
3. Pemberian edukasi atau pelatihan tentang postur kerja yang ergonomis dan bagaimana cara melakukan peregangan pada otot yang baik dan benar sehingga kesadaran petani padi dapat mengalami peningkatan terhadap potensi bahaya.
4. Diharapkan Petani dapat memperhatikan kondisi lahan pertanian, waktu istirahat, beban angkat, alat bantu yang digunakan agar keluhan *musculoskeletal* dapat diminimalisir dan tidak akan semakin parah.
5. Diharapkan pada penelitian selanjutnya menggunakan alat ukur selain REBA dan menambah variabel lain yang ada kaitannya dengan keluhan *musculoskeletal disorders*.

## DAFTAR PUSTAKA

- Afsari, T. R. I., Studi, P., Masyarakat, K., Masyarakat, F. K., & Indonesia, U. P. (2021). Skripsi Faktor – Faktor Penyebab Keluhan *Musculoskeletal Disorders* ( MSDs ) Pada Pekerja Distribusi Di Pt . Yudhistira Ghalia Indonesia Medan Tahun 2021.
- Akbar, K. A. (2020). Determinan Gangguan Muskuloskeletal pada Pemetik Kopi di Kabupaten Lumajang. 4(2), 31–41. <https://doi.org/http://dx.doi.org/10.21111/jihoh.v4i2.4032>
- Alisha, N., Halim, R., Syukri, M., Aswin, B., & Hidayati, F. (2021). Determinan Keluhan Muskuloskeletal Pada Pekerja Bongkar Muat Tandan Buah Segar ( TBS ) Kelapa Sawit *Determinants Of Musculoskeletal Complaints In Workers Unloading And Loading Of Palm Oil Fresh Fruit Bunches* ( FFB ). *JIK (Jurnal Ilmu Kesehatan)*, 5(2), 366–374.
- Amelinda, Bela Sindy, dan I. I. (2017). Hubungan Sikap Kerja dengan Keluhan Muskuloskeletal pada Pekerja Unit Weaving di PT Delta Merlin Dunia Textile IV Boyolali. 18–23.
- Andini, F. (2015). *Risk Factors of Low Back Pain in Workers*. *Workers J Majority*, 4(1), 12.
- Anggrianti, Siska Maulina, Bina Kurniawan, dan B. W. (2017). Hubungan antara Postur Kerja Berdiri dengan Keluhan Nyeri Kaki pada Pekerja Aktivitas Mekanik *Section Welding* di PT. X. *Angewandte Chemie International Edition*, 6(11), 951–952., 5(5), 10–27. <http://repositori.usu.ac.id/bitstream/handle/123456789/1592/131000399.pdf?sequence=1&isAllowed=y>
- Aprilia, N. P., Widjasena, B., & Suroto, S. (2021). Hubungan Antara Gerakan Repetitif Dan Postur Kerja Dengan Kejadian *Carpal Tunnel Syndrome* Pada Pekerja Pengupas Kulit Kelapa Manual Di Pasar Tradisional Se – Kota Surakarta. *Jurnal Kesehatan Masyarakat (Undip)*, 9(6), 747–754. <https://doi.org/10.14710/jkm.v9i6.31345>
- Ardi, S. Z., Indriastika, L., & Hidayah, Q. (2021). Hubungan Antara Masa Kerja Dan Sikap Kerja Dengan Keluhan *Low Back Pain* Pada Buruh Gendong Pasar Beringharjo Kota Yogyakarta *Relationship*. *Jurnal Dunia Kesmas*, 10(2), 213–220. <http://ejournalmalahayati.ac.id/index.php/duniakesmas/index>
- Asali, Alberto., Baju Widjasena, dan B. K. (2017). Hubungan Tingkat Pencahayaan Dan Postur Kerja Dengan Keluhan Nyeri Leher Operator Jahit Po. *Seventeen Glory Salatiga*. *Jurnal Kesehatan Masyarakat (e-Journal)*, 5(5), 10–19.
- Batara. (2021). Keluhan Muskuloskeletal Akibat Penggunaan Gawai pada Mahasiswa Fakultas Kedokteran Universitas Sam Ratulangi Selama Pandemi Covid-19. *Jurnal Biomedik : Jbm*, 13(2), 152–160.
- Cremasco, M. M., Giustetto, A., Caffaro, F., Colantoni, A., Cavallo, E., & Grigolato, S. (2019). *Risk Assessment For Musculoskeletal Disorders In Forestry: A Comparison Between RULA And REBA In The Manual Feeding Of A Wood-Chipper*. *International Journal of Environmental Research and Public Health*, 16(5). <https://doi.org/10.3390/ijerph16050793>

- Devi, T., Purba, I., & Lestari, M. (2017). *Risk Factors Of Musculoskeletal Disorders (Msds) Complaints On Rice Transportation Activities At Pt. Buyung Poetra Pangan Pegayut Ogan Ilir*. *Jurnal Ilmu Kesehatan Masyarakat*, 8(2), 125–134. <https://doi.org/10.26553/jikm.2016.8.2.125-134>
- Dharmawan, Y., Setyaningsih, Y., & Prasetyaningrum, A. (2019). *Work Environment And Musculoskeletal Complaints Of Grinding Workers Of Brass Crafts*. *Journal of Physics: Conference Series*, 1217(1). <https://doi.org/10.1088/1742-6596/1217/1/012160>
- Evadariato, N. (2017). Postur Kerja Dengan Keluhan *Musculoskeletal Disorders* Pada Pekerja Manual Handling bagian Rolling Mill. *The Indonesian Journal of Occupational Safety and Health*, 6(1), 97. <https://doi.org/10.20473/ijosh.v6i1.2017.97-106>
- Farahdhiya, F. A., Jayanti, S., & Ekawati. (2020). Hubungan Durasi, Frekuensi, Gerakan Repetitif dan Postur Pergelangan Tangan dengan *Carpal Tunnel Syndrome* pada Violinis Chamberstring Orkestra. *Jurnal Kesehatan Masyarakat (e-Journal)*, 8(5), 657–664. <https://ejournal3.undip.ac.id/index.php/jkm/article/view/27947>
- Fauziah, Niswatun, Darwin Karim, dan Sri Utami. 2018. “Hubungan Antara Posisi Tubuh Dengan Keluhan Muskuloskeletal Pada Petani Padi Di Desa Silongo Kecamatan Lubuh Tarok Kabupaten Sijunjung.” 5(2): 244–50.
- Fitria Saftarina, D. L. S. (2017). Postur Kerja dan Keluhan *Musculoskeletal Disorder* Pada Perawat di Instalasi Rawat Inap RSUD Abdul Moeloek. *Jurnal Kesehatan Unila*, 1(3), 533–539.
- Hanif, A. (2020). Hubungan Antara Umur Dan Kebiasaan Merokok Dengan Keluhan *Musculoskeletal Disorders* (MSDs) Pada Pekerja Angkat Angkut Ud Maju Makmur Kota Surabaya. *Medical Technology and Public Health Journal*, 4(1), 7–15. <https://doi.org/10.33086/mtphj.v4i1.715>
- Hanifa, E., Koesmayadi, D., & Susanti, Y. (2020). Hubungan Beban Kerja Fisik dengan Kejadian *Low Back Pain* (LBP) pada Kuli Panggul Beras di Pasar Induk Gedebage. *Jurnal Integrasi Kesehatan & Sains*, 2(2), 122–125. <https://doi.org/10.29313/jiks.v2i2.5668>
- Hardi, H., Ikhtiar, M., & Baharuddin, A. (2020). Hubungan Pemakaian Pestisida Terhadap Kadar *Cholinesterase* Darah pada Petani Sayur Jenetallasa-Rumbia. *Ikesma*, 16(1), 53. <https://doi.org/10.19184/ikesma.v16i1.16999>
- Hariadi, L. A. dan M. R. (2021). Hubungan Postur Kerja dan Masa Kerja dengan Keluhan *Musculoskeletal Disorders* pada Pengaduk Jenang X di Dusun Dode, Kabupaten Magelang. *OIO*, 102–106.
- Hasrianti, Y. (2016). Hubungan Postur Kerja dengan Keluhan Muskuloskeletal pada Pekerja di PT. Maruki Internasional Indonesia Makassar. *Applied Microbiology and Biotechnology*, 85(1), 2071–2079.
- Hasugian, A. R. (2017). Perilaku Pencegahan Penyakit Akibat Kerja Tenaga Kerja Indonesia di Kansashi. *Media Litbangkes*, 27, 111–124. <http://ejournal.litbang.kemkes.go.id>
- Health and Safety Executive. (2020). *Work Related Musculoskeletal Disorders Statistic* (WRMSDs) in Great Britain. *Health and Safety Executive*, November, 1–10.



- Helmina, Diani, N., & Hafifah, I. (2019). Hubungan Umur, Jenis Kelamin, Masa Kerja dan Kebiasaan Olahraga dengan keluhan *Musculoskeletal Disorders* (MSDs) pada Perawat. *Caring Nursing Journal*, 3(1), 24.
- Hidjrawan, Y., & Sobari, A. (2018). Analisis Postur Kerja Pada Stasiun Sterilizer Dengan Menggunakan Metode Owas Dan Reba. *Optimalisasi*, 4(April), 1–10. <http://jurnal.utu.ac.id/joptimalisasi/article/download/1315/1144>
- Hignett, S., & McAtamney, L. (2000). *Rapid Entire Body Assessment* (REBA). *Applied Ergonomics*, 31, 201–205. [https://doi.org/10.1016/S0003-6870\(99\)00039-3](https://doi.org/10.1016/S0003-6870(99)00039-3)
- Health and Safety Executive*. (2016). *Health Safety Executive 2015-16*. <http://www.hse.gov.uk/statistics/overall/hssh1516.pdf?pdf=hssh1516>
- Hutabarat, Y. 2017. (n.d.). Dasar-dasar Pengetahuan Ergonomi (Vol. 148, pp. 148–162).
- Jalajuwita, R. N., & Paskarini, I. (2015). *The Relation Between Body Position with Musculoskeletal Complaints in Welding Unit of PT. X Bekasi*. *The Indonesian Journal of Occupational Safety and Health*, 4(1), 33–42.
- Jalaluddin Asy-Syuyuti & Jalaluddin Muhammad Ibn Ahmad Al-Mahali. (2013). Tafsir Jalalain. In *Journal of Chemical Information and Modeling* (Vol. 53, Issue 9, pp. 1689–1699).
- Kattang, S. G., Kawatu, P., & Tucuan, A. (2018). Hubungan Antara Masa Kerja Dan Beban Kerja Dengan Keluhan Muskuloskeletal Pada Pengrajin Gerabah Di Desa Pulutan Kecamatan Remboken Kabupaten Minahasa. *Jurnal Kesma*, 7, 4.
- Kemkes RI. (2018). Hasil Riset Kesehatan Dasar Tahun 2018. Kementerian Kesehatan RI, 53(9), 1689–1699.
- Khofiyya, Ayu Nidaan, Ari Suwondo, dan S. J. (2019). Hubungan Beban Kerja, Iklim Kerja, Dan Postur Kerja Terhadap Keluhan *Musculoskeletal* Pada Pekerja *Baggage Handling Service* Bandara (Studi Kasus di Kokapura, Bandara Internasional Ahmad Yani Semarang). *Jurnal Kesehatan Masyarakat (e-Journal)*, 7(4), 619–625.
- Lisniawati, E., Handayani, N. L. T., & Putri, F. (2017). Hubungan Penggunaan Alat Pelindung Diri (APD) Dengan Gangguan Pernapasan Pada Petani Yang Menggunakan Pestisida Di Wilayah Puskesmas Balung. 27.
- Mallapiang, F., Azriful, Nildawati, Syarfaini, Muis, M., & Adriansyah. (2021). *The Relationship Of Posture Working With Musculoskeletal Disorders* (MSDs) *In The Weaver West Sulawesi Indonesia*. *Gaceta Sanitaria*, 35, S15–S18. <https://doi.org/10.1016/j.gaceta.2020.12.005>
- Malonda, Christia E., Paul A.T Kawatu, dan D. V. D. (2016). Gambaran Posisi Kerja Dan Keluhan Gangguan *Musculoskeletal* Pada Petani Padi Di Desa Kiawa 1 Barat Kecamatan Kawangkoan Utara. *Pharmacon*, 5(4), 267–272. <https://doi.org/10.35799/pha.5.2016.14045>
- Mardi, T., & Perdana, S. (2018). Analisis Postur Kerja pada Pembuatan Rumah Boneka dengan Metode *Rapid Entire Body Assessment*. *STRING* (Satuan Tulisan Riset Dan Inovasi Teknologi), 3(2), 107. <https://doi.org/10.30998/string.v3i2.2761>
- Mayasari, D., & Saftarina, F. (2016). Ergonomi Sebagai Upaya Pencegahan



- Musculoskeletal Disorders* pada Pekerja. *Jurnal Kedokteran Universitas Lampung*, 1(2), 369–379.  
<http://juke.kedokteran.unila.ac.id/index.php/JK/article/view/1643>
- Medis, D. A. N. P., Ghosh, J., & Ghosh, P. (2018). Prevalensi gangguan muskuloskeletal di antara pembudidaya. *4*(12), 144–147.
- Muhammad Adriansyah. (2018). Faktor Yang Berhubungan Dengan Keluhan *Musculoskeletal Disorders* (MSDs) Pada Penenun Lipa' Sa'be Mandar Di Desa Karama Kecamatan Tinambung Kabupaten Polewali Mandar. *Repositori.Uin-Alauddin*, 10(1), 1–9.  
<https://doi.org/10.1103/PhysRevB.101.089902>  
<http://dx.doi.org/10.1016/j.nantod.2015.04.009>  
<http://dx.doi.org/10.1038/s41467-018-05514-9>  
<http://dx.doi.org/10.1038/s41467-019-13856-1>  
<http://dx.doi.org/10.1038/s41467-020-14365-2>
- Mukaromah, E., Suroto, S., & Widjasena, B. (2017). Analisis Faktor Risiko Gangguan Muskuloskeletal Pada Pengayuh Becak (Studi Kasus Di Pasar Pagi Kabupaten Pemalang). *Jurnal Kesehatan Masyarakat (e-Journal)*, 5(1), 341–349.
- Fauziah, Niswatun, Darwin Karim, S. U. (2018). Hubungan Antara Posisi Tubuh dengan Keluhan Muskuloskeletal pada Petani Padi di Desa Silongo Kecamatan Lubuh Tarok Kabupaten Sijunjung. *5*(2), 244–250.  
<file:///C:/Users/ASUS/Downloads/21194-41064-1-SM.pdf>
- No, V., & Dewi, N. F. (2020). Identifikasi Risiko Ergonomi dengan Metode *Nordic Body Map* Terhadap Perawat Poli RS X. *Jurnal Sosial Humaniora Terapan*, 2(2), 125–134. <https://doi.org/10.7454/jsht.v2i2.90>
- Novianti, C. E. (2017). Hubungan Karakteristik Individu dan Postur Kerja Dengan Keluhan *Musculoskeletal Disorders* (MSDs) Pada Pekerja Pemanen Kelapa Sawit di Pt. Perkebunan Nusantara IV Unit Usaha Adolina Kabupaten Serdang Bedagai Tahun 2017. 1–133.  
<http://repositori.usu.ac.id/bitstream/handle/123456789/1592/131000399.pdf?sequence=1&isAllowed=y>
- Novita Intan Arofah, A. U. dan. (2015). Tingkat Keberhasilan Theraband Therapy Dalam Meningkatkan *Range of Movement* (Rom) Pasca Cedera Pergelangan Tangan Pada Tim Ukm *Softball* Universitas Negeri Yogyakarta. *Medikora*, 14(1). <https://doi.org/10.21831/medikora.v14i1.4575>
- Nurhalimah, Sutangi, & Handayan, S. (2017). Hubungan Posisi Kerja Duduk dan Gerakan Repetitif dengan Keluhan Nyeri Punggung Bawah pada Pembuat Kulit Lumpia. *Jurnal Kesehatan Masyarakat*, 2(1), 23–30.  
<https://afiasi.unwir.ac.id/index.php/afiasi/article/download/36/31>
- Nurmatia, S., Candra, A., Prahasta, T., & Aprilianingsih, C. R. (2020). *Praktikum ergonomi industri* (Issue 1).
- Nurmayanti, I., & Norita, M. A. N. L. (2017). *Mesin Traktor dan Alat Tradisional Pengolah Tanah*.
- Odi, K. D., Purimahua, S. L., & Ruliati, L. P. (2018). Hubungan Sikap Kerja, Pencahayaan Dan Suhu Terhadap Kelelahan Kerja Dan Kelelahan Mata Pada Penjahit Di Kampung Solor Kupang 2017. *Ikesma*, 14(1), 65.  
<https://doi.org/10.19184/ikesma.v14i1.10408>

- Pramestari, D. (2017). Analisis Postur Tubuh Pekerja Menggunakan Metode *Ovako Work Posture Analysis System* (OWAS). *Ikraith Teknologi*, 1(2), 22–29. <https://journals.upi-yai.ac.id/index.php/ikraith-teknologi/article/view/83/26>
- Pratiwi, R. (2020). Hubungan Postur Kerja dengan Keluhan *Musculoskeletal Disorders* (MSDs) pada Pekerja Pembuat Pintu di Jl. Pahlawan Kota Medan Tahun 2020. 1, 105–112.
- Puspawati, M. A., Adiatmika, I. P. G., & Sutarja, I. N. (2018). Penerapan Istirahat Aktif Meningkatkan Kapasitas Kerja Dan Produktivitas Pekerja Bagian Pembentukan Keramik Di Btikk Bppt Bali. *Jurnal Ergonomi Indonesia (The Indonesian Journal of Ergonomic)*, 4(2), 19. <https://doi.org/10.24843/jei.2018.v04.i02.p03>
- Puteri, H. E. (2020). Menentukan Populasi Dan Sampel Puteri 2020. *Riset Ekonomi Dan Perbankan Islam*, April, 1–6. <https://doi.org/10.13140/RG.2.2.28776.01285>
- Rahdiana, N. (2017). Identifikasi Risiko Ergonomi Operator Mesin Potong *Guillotine* Dengan Metode *Nordic Body Map* ( Studi Kasus Di PT. XZY). *IndustryXplore*, 2(1), 1–12.
- Romlah, S. N., Fitriani, D., Susanti, D., Lokonathan, S., Nambiar, N., & Devasa, F. (2020). *Correlation Between Posture Of Job And Musculoskeletal Disorders Complains Among Emergency Departement Nurses In General Hospital Distric Of Tangerang City*. *Malaysian Journal of Medicine and Health Sciences*, 16(4), 119–124.
- Rumangu, Oktavian, Puturusi Achmad, R. M. (2021). Hubungan. Posisi. Kerja. Dengan. Keluhan. *Musculoskeletal* . Pada. Petani Gula Aren. Di. Desa Rumoong Atas. *PIDEMIA Jurnal Kesehatan Masyarakat Unima*, 02(02). <https://ejurnal-mapalus-unima.ac.id/index.php/epidemia/article/view/1127/594>
- Salcha, M. A., & Arni Juliani. (2021). *Relationship between Work Posture and Symptoms of Musculoskeletal Disorders in Rice Farmers*. *Miracle Journal Of Public Health*, 4(2), 195–201. <https://doi.org/10.36566/mjph/vol4.iss2/260>
- Salsabila, Q. R., & Wartono, M. (2020). Hubungan sikap Tubuh Saat Bekerja Dengan Keluhan Muskuloskeletal Akibat Kerja Pada Karyawan. *Jurnal Biomedika Dan Kesehatan*, 3(4), 169–175. <https://doi.org/10.18051/jbiomedkes.2020.v3.169-175>
- Saputra, A. (2020). Sikap Kerja, Masa Kerja, dan Usia terhadap Keluhan *Low Back Pain* pada Pengrajin Batik. *Higeia Journal of Public Health Research and Development*, 1(3), 625–634.
- Sari, E. N., Handayani, L., & Saufi, A. (2017). Hubungan Antara Umur dan Masa Kerja dengan Keluhan *Musculoskeletal Disorders* ( MSDs ) pada Pekerja Laundry *Correlation Between Age and Working Periods with Musculoskeletal Disorders ( MSDs ) in Laundry Workers*. *Jurnal Kedokteran Dan Kesehatan*, 13(9), 183–194.
- Sekaaram, V., & Ani, L. S. (2017). Prevalensi *Musculoskeletal Disorders* (MSDs) pada Pengemudi Angkutan Umum di Terminal Mengwi, Kabupaten Badung-Bali. *Intisari Sains Medis*, 8(2), 118–124. <https://doi.org/10.1556/ism.v8i2.125>

- Setyanto, N. W., Efranto, R., Lukodono, R. P., & Dirawidya, A. (2015). Ergonomics Analysis In The Scarfing Process By Owas, Nios And Nordic Body Map' S Method At Slab Steel Plant' S Division. *International Journal of Innovative Research in Science, Engineering and Technology*, 4(3), 1086–1093. <https://doi.org/10.15680/IJIRSET.2015.0403060>
- Sistayani, I. G. A. B., Wibawa, A., Sundari, L. P. R., & Indrayani, A. W. (2020). Hubungan Nyeri Bahu Dengan *Rounded Shoulder Posture* Pada Mahasiswa Pengguna Komputer Di Sekolah Tinggi Desain Bali. *Majalah Ilmiah Fisioterapi Indonesia*, 8(3), 18. <https://doi.org/10.24843/mifi.2020.v08.i03.p06>
- Suete, F., Samudin, S., & Hasanah, U. (2017). *Growth Response Upland Rice (Oryza sativa) Cultivars Local On Various Levels moisture Land*. *E-j. Agrotekbis*, 5(April), 173–182.
- Sugiyono. (2018). *Metode Penelitian Kuantitatif* (Setiyawami (ed.)). Alfabeta.
- Syakir, M. A., & Mayasari, D. (2018). Gangguan Fungsi Paru akibat Paparan Pestisida pada Pekerja di Sektor Agrikultur. *Jurnal Agromedicine Unila*, 5(2), 596–600.
- Tambun, M. S. M. O. S. S. (2019). Penggunaan Metode REBA untuk Mengetahui Keluhan *Musculoskeletal Disorders* pada Pekerja Sektor Informal. *02(02)*, 5–7.
- Tarwaka. (2004). *Ergonomi, Untuk Keselamatan, Kesehatan Kerja dan Produktivitas*. Uniba Press.
- Tarwaka (Ed.). (2015). *Ergonomi Industri (II Revisi)*. Harapan Press.
- Tjahayuningtyas, A. (2019). Faktor Yang Mempengaruhi Keluhan *Musculoskeletal Disorders* (MSDs) Pada Pekerja Informal. *The Indonesian Journal of Occupational Safety and Health*, 8(1), 1. <https://doi.org/10.20473/ijosh.v8i1.2019.1-10>
- Utami, U., Karimuna, S., & Jufri, N. (2017). Hubungan Lama Kerja, Sikap Kerja Dan Beban Kerja Dengan Muskuloskeletal Disorders (MSDs) Pada Petani Padi Di Desa Ahuhu Kecamatan Meluhu Kabupaten Konawe Tahun 2017. *Jurnal Ilmiah Mahasiswa Kesehatan Masyarakat Unsyiah*, 2(6), 198186.
- Wibowo, N. I. (2017). *Modul Traktor Pertanian*. 210.
- Wiranto, A., Ramdan, I. M., & Lusiana, D. (2019). Faktor Yang Mempengaruhi Keluhan *Musculoskeletal Disorder* Pada Pekerja Penggilingan Padi Kabupaten Penajam Paser Utara. *Husada Mahakam: Jurnal Kesehatan*, 4(8), 439. <https://doi.org/10.35963/hm:jk.v4i8.153>

## LAMPIRAN

### Lampiran 1

#### FORMULIR PERSETUJUAN MENGIKUTI PENELITIAN SETELAH MENDAPAT PENJELASAN

Saya yang bertanda tangan di bawah ini:

Nama (inisial) :  
Usia :  
Alamat :  
Agama :  
Pekerjaan :  
Status Perkawinan :  
Pendidikan terakhir :

Dengan ini menyatakan telah mendapat penjelasan dari peneliti tentang Hubungan Postur Kerja Dengan Keluhan *Work Related Musculoskeletal disorders* Pada Petani Padi di Desa Rijang Panua Kecamatan Kulo Kabupaten Sidenreng Rappang Tahun 2021. Maka dengan ini saya secara sukarela dan tanpa paksaan menyatakan bersedia ikut serta dalam penelitian tersebut.

Demikian surat pernyataan ini untuk dapat dipergunakan seperlunya.

Sidrap, 2021

Informan

( )

Penanggung jawab : Peneliti utama  
Nama : Dwi Anugrah Fitriani  
Alamat : Jl. Sultan Hasanuddin Rappang, No. 53 Kecamatan Panca Rijang  
Kabupaten Sidrap  
No. HP : 085225007700





**Keterangan:**

1. Tingkat Keparahan:

SS: Sangat Sakit

S: Sakit

CS: Cukup Sakit

TS: Tidak Sakit

2. Tingkat Keseringan:

SS: Sangat Sering (setiap hari)

S: Sering (sekali perminggu)

CS: Cukup Sering (sekali perbulan)

TS: Tidak Sering (sekali pertahun)





## PETA TUBUH DAN PENOMORANNYA

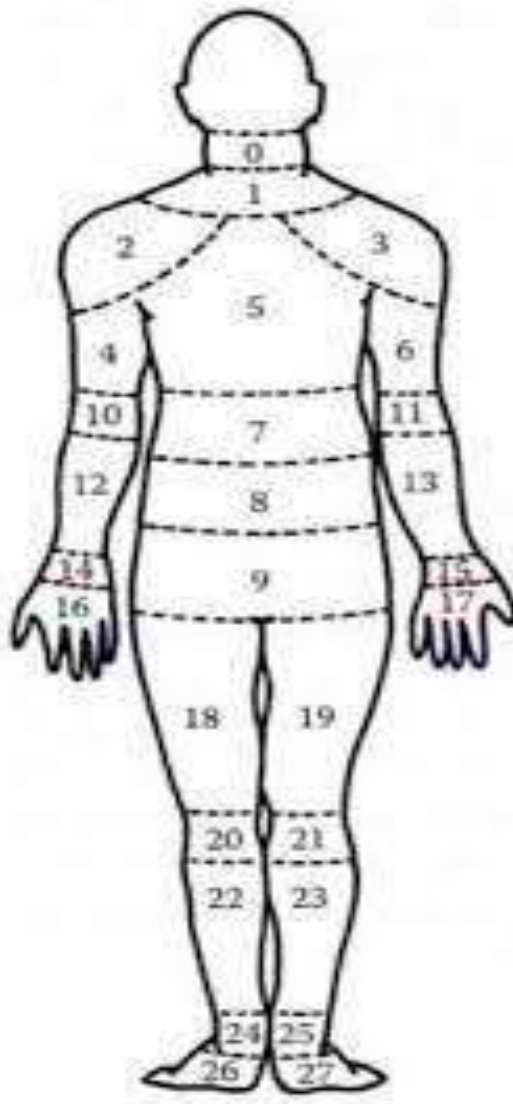

M A K A S S A R

Lampiran 3

Lembar Penilaian REBA

A. Identitas Responden

Nama :

SKOR REBA:

TINGKAT RISIKO:

B. Penilaian *Rapid Entire Body Assessment (REBA)*

1. Pemberian skor anggota tubuh grup A

a. Leher

Gerakan	Skor	Skor Perubahan	Gambar
Sudut membentuk 0°-20° ke depan tubuh	1	+ 1 apabila leher mengalami perputaran atau membungkuk saat bekerja	
Sudut membentuk >20° ke depan maupun kebelakang tubuh	2		

Skor pada Leher =

b. Batang tubuh

Gerakan	Skor	Skor Perubahan	Gambar
Posisi normal 0°	1	+ 1 jika punggung berputar atau membungkuk secara lateral	<p>The diagrams show four human figures illustrating trunk movements. Figure +1 shows a normal upright posture (0°). Figure +2 shows a slight forward lean (0-20°) with the label 'in extension'. Figure +3 shows a moderate forward lean (20-60°). Figure +4 shows a significant forward lean (60+°).</p>
Membentuk sudut 0°-20° ke depan atau kebelakang tubuh	2		
Membentuk sudut 20°-60° ke depan tubuh; >20° ke belakang tubuh	3		
membentuk >60° ke depan tubuh	4		

Skor pada batang tubuh =

c. Kaki

Gerakan	Skor	Skor Perubahan kaki	Gambar
Kedua kaki menahan berat tubuh, seperti saat berjalan atau duduk	1	+ 1 apabila lutut bengkok dalam posisi menekuk antara 30° dan 60°	
Salah satu kaki menahan berat tubuh, seperti pada saat berdiri dengan mengangkat satu kaki	2	+ 2 apabila lutut dalam posisi menekuk dan membentuk sudut >60°	

Skor kaki =

2. Skor total postur tubuh grup A

Tabel A												
Badan	Leher											
	1				2				3			
	Kaki				Kaki				Kaki			
	1	2	3	4	1	2	3	4	1	2	3	4
1	1	2	3	4	1	2	3	4	3	3	5	6
2	2	3	4	5	3	4	5	6	4	5	6	7
3	2	4	5	6	4	5	6	7	5	6	7	8
4	3	5	6	7	5	6	7	8	6	7	8	9
5	4	6	7	8	6	7	8	9	7	8	9	9

3. Skor Beban

Beban	Skor	Skor Perubahan
<5 kg	0	+ 1 jika terjadi penambahan beban secara mendadak atau cepat
5-10 kg	1	
>10 kg	2	

Skor Beban

Skor Total Postur Tubuh Grup A

+

Skor Beban

=

Skor Grup A

4. Skor anggota tubuh grup B

a. Lengan Atas

Gerakan	skor	Skor Perubahan	Gambar
Membentuk sudut 20° ke depan atau kebelakang tubuh	1	+ 1 apabila lengan atas dalam posisi terangkat + 1 apabila bahu	
Membentuk sudut >20° ke belakang tubuh dengan 20° - 45° ke depan tubuh	2	mengalami perputaran atau menekuk	
Membentuk sudut 45°-90° ke depan tubuh	3	+1 apabila dalam posisi bersandar	
Membentuk sudut >90°-20° ke depan tubuh	4	atau berat lengan ditahan	

Skor lengan atas =

b. Lengan bawah

Pergerakan	Skor	Gambar
Membentuk 60° - 100° ke depan tubuh	1	
Membentuk <60° atau >100° ke depan tubuh	2	

Skor lengan bawah =

c. Pergelangan Tangan

Pergerakan	skor	Skor Perubahan	Gambar
Membentuk 0° - 15° ke depan atau kebelakang tubuh	1	+ 1 apabila pergelangan tangan menekuk	
Membentuk >15° ke depan atau ke belakang tubuh	2	atau berputar	

Skor pergelangan tangan =



5. Skor total postur tubuh grup B

Tabel B						
Lengan Atas	Lengan Bawah					
	1			2		
	Pergelangan Tangan			Pergelangan Tangan		
	1	2	3	1	2	3
1	1	2	2	1	2	3
2	1	2	3	2	3	4
3	3	4	5	4	5	5
4	4	5	5	6	6	7
5	6	7	8	7	8	9

6. Skor Genggaman

Genggaman	skor	Deskripsi
Good	0	Dalam kondisi bagus saat menggenggam alat disertai dengan genggaman yang kuat
Fair	1	Pegangan/genggaman tangan dapat diterima walaupun tidak ideal
Poor	2	Pegangan tangan belum dapat diterima walaupun masih memungkinkan
UnaccepTabel	3	Pegangan atau genggaman dalam kondisi yang tak aman, tidak adanya pegangan.

Skor Genggaman
-------------------

Skor Total Postur Tubuh Grup B

+

Skor Genggaman

=

Skor Grup B

7. Penilaian skor tabel C

Tabel C												
Skor A	Skor B											
	1	2	3	4	5	6	7	8	9	10	11	12
1	1	1	1	2	3	3	4	5	6	7	7	7
2	1	2	2	3	4	4	5	6	6	7	7	7
3	2	3	3	3	4	5	6	7	7	8	8	8
4	3	4	4	4	5	6	7	8	8	9	9	9
5	4	4	4	5	6	7	8	8	9	9	9	9
6	6	6	6	7	8	8	9	9	10	10	10	10
7	7	7	7	8	9	9	9	10	10	11	11	11
8	8	8	8	9	10	10	10	10	10	11	11	11
9	9	9	9	10	10	10	11	11	11	12	12	12
10	10	10	10	11	11	11	11	12	12	12	12	12
11	11	11	11	11	12	12	12	12	12	12	12	12
12	12	12	12	12	12	12	12	12	12	12	12	12

8. Skor Aktivitas

Aktivitas	skor	Deskripsi
Sikap Kerja Statis	+1	Apabila satu atau lebih bagian tubuh diam (statis), contohnya menggenggam dengan waktu >1 menit
Gerakan yang berulang	+1	Melakukan aktivitas kecil dengan cara berulang-ulang, misalnya Gerakan yang sama >4 kali dalam waktu 1 menit (kecuali berjalan)
Tidak Stabil	+1	Kegiatan yang dapat membuat terjadinya suatu perubahan besar secara cepat pada sikap kerja atau menyebabkan perasaan tidak stabil pada sikap kerja

Skor Aktivitas
-------------------

Skor Tabel C

Skor Aktivitas

REBA Score

+

ion Level

<i>Action Level</i>	Skor REBA	Level Risiko	Tindakan Perbaikan
0	1	Dapat diabaikan	Tidak perlu
1	2-3	Rendah	Mungkin perlu
2	4-7	Sedang	Perlu
3	8-10	Tinggi	Perlu segera
4	11-15	Sangat tinggi	Perlu saat ini juga

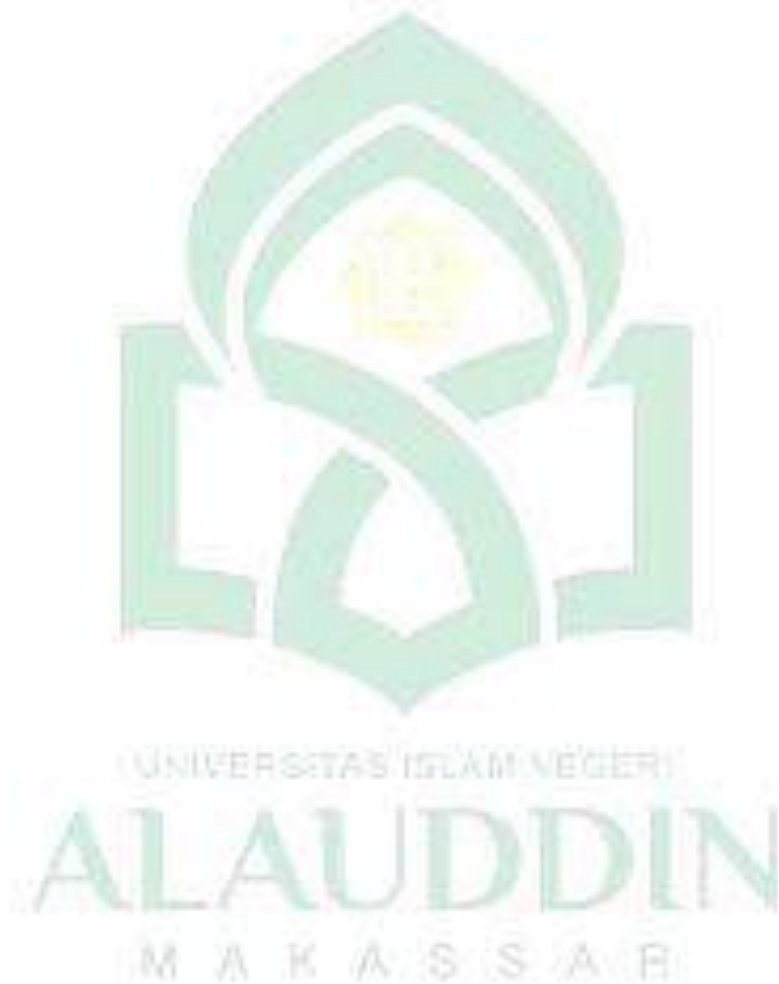

Lampiran 4

Output Spss 25 Hasil Analisis Univariat

1. Postur Kerja menggunakan Metode REBA

SKOR1

		Frequency	Percent	Valid Percent	Cumulative Percent
Valid	Rendah	28	37.8	37.8	37.8
	Sedang	39	52.7	52.7	90.5
	Tinggi	7	9.5	9.5	100.0
	Total	74	100.0	100.0	

SKOR2

		Frequency	Percent	Valid Percent	Cumulative Percent
Valid	Rendah	5	6.8	6.8	6.8
	Sedang	49	66.2	66.2	73.0
	Tinggi	20	27.0	27.0	100.0
	Total	74	100.0	100.0	

SKOR3

		Frequency	Percent	Valid Percent	Cumulative Percent
Valid	Sedang	13	17.6	17.6	17.6
	Tinggi	45	60.8	60.8	78.4
	Sangat tinggi	16	21.6	21.6	100.0
	Total	74	100.0	100.0	

SKOR4

		Frequency	Percent	Valid Percent	Cumulative Percent
Valid	Sedang	6	8.1	8.1	8.1
	Tinggi	48	64.9	64.9	73.0
	Sangat tinggi	20	27.0	27.0	100.0
	Total	74	100.0	100.0	

SKOR5					
		Frequency	Percent	Valid Percent	Cumulative Percent
Valid	Rendah	13	17.6	17.6	17.6
	Sedang	23	31.1	31.1	48.6
	Tinggi	38	51.4	51.4	100.0
	Total	74	100.0	100.0	

SKOR5_2					
		Frequency	Percent	Valid Percent	Cumulative Percent
Valid	Rendah	31	41.9	41.9	41.9
	Sedang	43	58.1	58.1	100.0
	Total	74	100.0	100.0	

SKOR6					
		Frequency	Percent	Valid Percent	Cumulative Percent
Valid	Rendah	45	60.8	60.8	60.8
	Sedang	29	39.2	39.2	100.0
	Total	74	100.0	100.0	

2. Cara_Kerja proses persiapan media tanam (tahap 1)					
		Frequency	Percent	Valid Percent	Cumulative Percent
Valid	Modern	64	86.5	86.5	86.5
	Manual	10	13.5	13.5	100.0
	Total	74	100.0	100.0	

3. Tingkat Keluhan dan Keseringan Alur Proses Kerja  
a. Tingkat Keluhan

skorkl					
		Frequency	Percent	Valid Percent	Cumulative Percent
Valid	Sedang	8	10.8	10.8	10.8
	Tinggi	43	58.1	58.1	68.9
	Sangat Tinggi	23	31.1	31.1	100.0
	Total	74	100.0	100.0	

skorkl_2					
		Frequency	Percent	Valid Percent	Cumulative Percent
Valid	Rendah	21	28.4	28.4	28.4
	Sedang	21	28.4	28.4	56.8
	Tinggi	12	16.2	16.2	73.0
	Sangat Tinggi	20	27.0	27.0	100.0
	Total	74	100.0	100.0	



skorkl_3					
		Frequency	Percent	Valid Percent	Cumulative Percent
Valid	Sedang	15	20.3	20.3	20.3
	Tinggi	49	66.2	66.2	86.5
	Sangat Tinggi	10	13.5	13.5	100.0
	Total	74	100.0	100.0	

skorkl_4					
		Frequency	Percent	Valid Percent	Cumulative Percent
Valid	Sedang	21	28.4	28.4	28.4
	Tinggi	39	52.7	52.7	81.1
	Sangat Tinggi	14	18.9	18.9	100.0
	Total	74	100.0	100.0	

skorkl_5					
		Frequency	Percent	Valid Percent	Cumulative Percent
Valid	Sedang	21	28.4	28.4	28.4
	Tinggi	27	36.5	36.5	64.9
	Sangat Tinggi	26	35.1	35.1	100.0
	Total	74	100.0	100.0	

skorkl_5_2					
		Frequency	Percent	Valid Percent	Cumulative Percent
Valid	Rendah	18	24.3	24.3	24.3
	Sedang	56	75.7	75.7	100.0
	Total	74	100.0	100.0	

skorkl_6					
		Frequency	Percent	Valid Percent	Cumulative Percent
Valid	Rendah	5	6.8	6.8	6.8
	Sedang	51	68.9	68.9	75.7
	Tinggi	18	24.3	24.3	100.0

	Total	74	100.0	100.0	
--	-------	----	-------	-------	--

b. Tingkat Keseringan

skorks					
		Frequency	Percent	Valid Percent	Cumulative Percent
Valid	Rendah	47	63.5	63.5	63.5
	Sedang	27	36.5	36.5	100.0
	Total	74	100.0	100.0	

skorks_2					
		Frequency	Percent	Valid Percent	Cumulative Percent
Valid	Rendah	37	50.0	50.0	50.0
	Sedang	37	50.0	50.0	100.0
	Total	74	100.0	100.0	

skorks_3					
		Frequency	Percent	Valid Percent	Cumulative Percent
Valid	Rendah	28	37.8	37.8	37.8
	Sedang	46	62.2	62.2	100.0
	Total	74	100.0	100.0	

skorks_4					
		Frequency	Percent	Valid Percent	Cumulative Percent
Valid	Rendah	20	27.0	27.0	27.0
	Sedang	54	73.0	73.0	100.0
	Total	74	100.0	100.0	

skorks_5					
		Frequency	Percent	Valid Percent	Cumulative Percent
Valid	Rendah	17	23.0	23.0	23.0
	Sedang	57	77.0	77.0	100.0

	Total	74	100.0	100.0	
--	-------	----	-------	-------	--

skorks_5_2					
		Frequency	Percent	Valid Percent	Cumulative Percent
Valid	Rendah	28	37.8	37.8	37.8
	Sedang	46	62.2	62.2	100.0
	Total	74	100.0	100.0	

skorks_6					
		Frequency	Percent	Valid Percent	Cumulative Percent
Valid	Rendah	44	59.5	59.5	59.5
	Sedang	30	40.5	40.5	100.0
	Total	74	100.0	100.0	



Lampiran 5

Output SPSS 25 Hasil Analisis Bivariat

1. Tahap Persiapan Media Tanam

SKOR_MODERN * skor_kl_modern Crosstabulation						
			skor_kl_modern			Total
			Sedang	Tinggi	Sangat Tinggi	
SKOR_MODERN	Rendah	Count	5	19	4	28
		% within SKOR_MODERN	17.9%	67.9%	14.3%	100.0%
	Sedang	Count	2	20	14	36
		% within SKOR_MODERN	5.6%	55.6%	38.9%	100.0%
Total		Count	7	39	18	64
		% within SKOR_MODERN	10.9%	60.9%	28.1%	100.0%

Chi-Square Tests			
	Value	df	Asymptotic Significance (2-sided)
Pearson Chi-Square	5.960 <sup>a</sup>	2	.051
Likelihood Ratio	6.235	2	.044
Linear-by-Linear Association	5.848	1	.016
N of Valid Cases	64		

a. 2 cells (33.3%) have expected count less than 5. The minimum expected count is 3.06.

SKOR_MANUAL * skor_kl_manual Crosstabulation						
			skor_kl_manual			Total
			Sedang	Tinggi	Sangat Tinggi	
SKOR_MANUAL	Sedang	Count	0	3	0	3
		% within SKOR_MANUAL	0.0%	100.0%	0.0%	100.0%
	Tinggi	Count	1	1	5	7
		% within SKOR_MANUAL	14.3%	14.3%	71.4%	100.0%
Total		Count	1	4	5	10
		% within SKOR_MANUAL	10.0%	40.0%	50.0%	100.0%

Chi-Square Tests			
	Value	df	Asymptotic Significance (2-sided)
Pearson Chi-Square	6.429 <sup>a</sup>	2	.040
Likelihood Ratio	7.719	2	.021
Linear-by-Linear Association	1.403	1	.236
N of Valid Cases	10		

a. 6 cells (100.0%) have expected count less than 5. The minimum expected count is .30.

## 2. Tahap Pemilihan Benih

SKOR2 * skorkl_2 Crosstabulation							
			skorkl_2				Total
			Rendah	Sedang	Tinggi	Sangat Tinggi	
SKOR2	Rendah	Count	0	1	2	2	5
		% within SKOR2	0.0%	20.0%	40.0%	40.0%	100.0%
	Sedang	Count	14	12	7	16	49
		% within SKOR2	28.6%	24.5%	14.3%	32.7%	100.0%
	Tinggi	Count	7	8	3	2	20
		% within SKOR2	35.0%	40.0%	15.0%	10.0%	100.0%
Total		Count	21	21	12	20	74
		% within SKOR2	28.4%	28.4%	16.2%	27.0%	100.0%

Chi-Square Tests			
	Value	df	Asymptotic Significance (2-sided)
Pearson Chi-Square	7.971 <sup>a</sup>	6	.240
Likelihood Ratio	9.393	6	.153
Linear-by-Linear Association	5.015	1	.025
N of Valid Cases	74		

a. 5 cells (41.7%) have expected count less than 5. The minimum expected count is .81.

### 3. Tahap Persemaian Padi

<b>SKOR3 * skorkl_3 Crosstabulation</b>						
			skorkl_3			Total
			Sedang	Tinggi	Sangat Tinggi	
SKOR3	Sedang	Count	2	10	1	13
		% within SKOR3	15.4%	76.9%	7.7%	100.0%
	Tinggi	Count	11	31	3	45
		% within SKOR3	24.4%	68.9%	6.7%	100.0%
	Sangat tinggi	Count	2	8	6	16
		% within SKOR3	12.5%	50.0%	37.5%	100.0%
Total		Count	15	49	10	74
		% within SKOR3	20.3%	66.2%	13.5%	100.0%

<b>Chi-Square Tests</b>			
	Value	df	Asymptotic Significance (2-sided)
Pearson Chi-Square	10.625 <sup>a</sup>	4	.031
Likelihood Ratio	8.921	4	.063
Linear-by-Linear Association	2.774	1	.096
N of Valid Cases	74		

a. 4 cells (44.4%) have expected count less than 5. The minimum expected count is 1.76.

### 4. Tahap Penanaman Tanaman Padi

<b>SKOR4 * skorkl_4 Crosstabulation</b>						
			skorkl_4			Total
			Sedang	Tinggi	Sangat Tinggi	
SKOR4	Sedang	Count	2	3	1	6
		% within SKOR4	33.3%	50.0%	16.7%	100.0%
	Tinggi	Count	15	29	4	48
		% within SKOR4	31.3%	60.4%	8.3%	100.0%
	Sangat tinggi	Count	4	7	9	20
		% within SKOR4	20.0%	35.0%	45.0%	100.0%
Total		Count	21	39	14	74
		% within SKOR4	28.4%	52.7%	18.9%	100.0%



Chi-Square Tests			
	Value	df	Asymptotic Significance (2-sided)
Pearson Chi-Square	12.476 <sup>a</sup>	4	.014
Likelihood Ratio	11.397	4	.022
Linear-by-Linear Association	4.884	1	.027
N of Valid Cases	74		

a. 4 cells (44.4%) have expected count less than 5. The minimum expected count is 1.14.

**Postur Kerja Sistem Tanam Pindah dengan Keluhan  
*Musculoskeletal Disorders***

tanam_pindah * skor_tapin_kl Crosstabulation						
			skor_tapin_kl			Total
			Sedang	Tinggi	Sangat Tinggi	
tanam_pindah	Sedang	Count	1	3	1	5
		% within tanam_pindah	20.0%	60.0%	20.0%	100.0%
	Tinggi	Count	6	29	4	39
		% within tanam_pindah	15.4%	74.4%	10.3%	100.0%
	Sangat tinggi	Count	2	7	6	15
		% within tanam_pindah	13.3%	46.7%	40.0%	100.0%
Total		Count	9	39	11	59
		% within tanam_pindah	15.3%	66.1%	18.6%	100.0%

**Postur Kerja Sistem Tanam Langsung dengan Keluhan  
*Musculoskeletal Disorders***

5. Tahap Perawatan Lahan (Pencabutan Tanaman Liar)

SKOR5 * skorkl_5 Crosstabulation						
			skorkl_5			Total
			Sedang	Tinggi	Sangat Tinggi	
SKOR5	Rendah	Count	4	7	2	13
		% within SKOR5	30.8%	53.8%	15.4%	100.0%
	Sedang	Count	10	8	5	23
		% within SKOR5	43.5%	34.8%	21.7%	100.0%
	Tinggi	Count	7	12	19	38
		% within SKOR5	18.4%	31.6%	50.0%	100.0%
Total		Count	21	27	26	74
		% within SKOR5	28.4%	36.5%	35.1%	100.0%

Chi-Square Tests			
	Value	df	Asymptotic Significance (2-sided)
Pearson Chi-Square	9.552 <sup>a</sup>	4	.049
Likelihood Ratio	9.650	4	.047
Linear-by-Linear Association	5.572	1	.018
N of Valid Cases	74		

a. 3 cells (33.3%) have expected count less than 5. The minimum expected count is 3.69.

Tahap Perawatan Lahan (Pemupukan)\_2

SKOR5_2 * skorkl_5_2 Crosstabulation					
			skorkl_5_2		Total
			Rendah	Sedang	
SKOR5_2	Rendah	Count	9	22	31
		% within SKOR5_2	29.0%	71.0%	100.0%
	Sedang	Count	9	34	43
		% within SKOR5_2	20.9%	79.1%	100.0%
Total		Count	18	56	74
		% within SKOR5_2	24.3%	75.7%	100.0%

Chi-Square Tests					
	Value	df	Asymptotic Significance (2-sided)	Exact Sig. (2-sided)	Exact Sig. (1-sided)
Pearson Chi-Square	.642 <sup>a</sup>	1	.423		
Continuity Correction <sup>b</sup>	.278	1	.598		
Likelihood Ratio	.637	1	.425		
Fisher's Exact Test				.584	.298
Linear-by-Linear Association	.634	1	.426		
N of Valid Cases	74				

a. 0 cells (0.0%) have expected count less than 5. The minimum expected count is 7.54.

b. Computed only for a 2x2 table

#### 6. Tahap Pencegahan Hama dan Penyakit

SKOR6 * skorkl_6 Crosstabulation						
			skorkl_6			Total
			Rendah	Sedang	Tinggi	
SKOR6	Rendah	Count	3	30	12	45
		% within SKOR6	6.7%	66.7%	26.7%	100.0%
	Sedang	Count	2	21	6	29
		% within SKOR6	6.9%	72.4%	20.7%	100.0%
Total		Count	5	51	18	74
		% within SKOR6	6.8%	68.9%	24.3%	100.0%

Chi-Square Tests			
	Value	df	Asymptotic Significance (2-sided)
Pearson Chi-Square	.345 <sup>a</sup>	2	.842
Likelihood Ratio	.350	2	.840
Linear-by-Linear Association	.239	1	.625
N of Valid Cases	74		

a. 2 cells (33.3%) have expected count less than 5. The minimum expected count is 1.96.

Lampiran 6

**MASTER TABEL  
KARAKTERISTIK DAN TINGKAT KELUHAN TAHAP PERSIAPAN MEDIA TANAM**

N M R	JK	MK	LK	TK L0	TK L1	TK L2	TK L3	TK L4	TK L5	TK L6	TK L7	TK L8	TK L9	TKL 10	TKL 11	TKL 12	TKL 13	TKL 14	TKL 15	TKL 16	TKL 17	TKL 18	TKL 19	TKL 20	TKL 21	TKL 22	TKL 23	TKL 24	TKL 25	TKL 26	TKL 27	Tot al KL
Sb 9	LK	25	10 jam	3	3	3	4	3	4	4	4	4	1	2	4	3	4	3	3	3	3	4	4	4	4	3	3	4	4	3	3	94
Ma 2	LAKI-LAKI	25	10 jam	3	3	3	4	3	4	4	4	4	1	2	4	3	4	3	3	3	3	4	4	4	4	3	3	4	4	3	3	94
Sp 0	LAKI-LAKI	30	4 jam	3	4	3	4	3	4	4	3	4	1	3	4	3	4	3	4	3	3	4	4	4	4	4	4	4	4	3	3	98
Kn 5	LAKI-LAKI	20	6 jam	3	4	3	4	3	4	4	3	4	1	3	4	3	4	3	4	3	3	4	4	4	4	4	4	4	4	3	3	98
Ir 6	LAKI-LAKI	10	3 jam	4	2	2	2	2	3	3	3	4	1	2	2	2	2	2	2	2	2	2	2	2	2	2	2	2	2	2	2	62
Mf 0	LAKI-LAKI	30	8 jam	3	3	3	4	3	4	4	4	4	1	2	4	3	4	3	3	3	3	4	4	4	4	3	3	4	4	3	3	94
Gf 0	LAKI-LAKI	30	8 jam	3	3	3	4	3	4	4	4	4	1	2	4	3	4	3	3	3	3	4	4	4	4	3	3	4	4	3	3	94
Mc 3	LAKI-LAKI	2	7 jam	2	2	4	4	3	2	2	3	2	1	3	3	2	3	3	3	3	3	2	2	2	2	4	4	2	2	2	2	72
Al 5	LAKI-LAKI	15	4 jam	3	3	3	4	3	4	4	4	4	1	2	4	3	4	3	3	3	3	4	4	4	4	3	3	4	4	3	3	94

Mu	56	LAKI-LAKI	30	9 jam	3	3	3	4	3	4	4	4	4	1	2	4	3	4	3	3	3	3	4	4	4	4	3	3	4	4	3	3	94	
HI	62	LAKI-LAKI	25	8 jam	3	4	3	4	3	4	4	3	4	1	3	4	3	4	3	4	3	3	4	4	4	4	4	4	4	4	3	3	98	
Sd	44	LAKI-LAKI	20	10 jam	2	2	4	4	2	4	3	4	4	1	3	3	2	3	4	4	2	2	4	4	2	2	4	4	2	2	4	4	85	
Sj	57	LAKI-LAKI	20	6 jam	3	3	3	4	3	4	4	4	4	1	2	4	3	4	3	3	3	3	4	4	4	4	3	3	4	4	3	3	94	
Ar	43	LAKI-LAKI	6	6 jam	3	3	3	4	3	4	4	4	4	1	2	4	3	4	3	3	3	3	4	4	4	4	3	3	4	4	3	3	94	
Ha	48	LAKI-LAKI	20	5 jam	3	3	3	4	3	4	4	4	4	1	2	4	3	4	3	3	3	3	4	4	4	4	3	3	4	4	3	3	94	
Ns	59	LAKI-LAKI	16	8 jam	3	3	3	4	3	4	4	4	4	1	2	4	3	4	3	3	3	3	4	4	4	4	3	3	4	4	3	3	94	
Sh	51	LAKI-LAKI	25	9 jam	3	3	3	4	3	4	4	4	4	1	2	4	3	4	3	3	3	3	4	4	4	4	3	3	4	4	3	3	94	
Sm	60	LAKI-LAKI	23	8 jam	3	4	3	4	3	4	4	3	4	1	3	4	3	4	3	4	3	3	4	4	4	4	4	4	4	4	4	3	3	98
Bh	55	LAKI-LAKI	20	7 jam	3	4	3	3	2	4	2	3	2	1	3	3	2	2	2	3	3	3	4	4	4	4	3	3	4	4	3	3	84	
Nm	57	LAKI-LAKI	20	8 jam	4	2	4	4	3	4	4	4	4	1	3	3	2	4	2	4	3	3	4	4	4	4	4	4	4	4	3	3	96	
Hh	52	PEREMPUAN	25	8 jam	4	4	2	4	3	4	4	4	4	1	2	2	2	3	2	4	2	2	4	4	4	4	3	3	4	4	3	3	89	
Rh	40	LAKI-LAKI	20	7 jam	2	2	3	3	3	4	2	2	3	1	2	2	2	2	2	2	2	2	2	4	4	4	4	3	3	4	4	3	3	77

Su	5 2	LAKI- LAKI	25	8 jam	3	3	3	3	2	4	4	4	4	1	2	2	2	4	2	4	2	3	4	3	4	4	3	3	4	4	3	3	87
Br	6 3	LAKI- LAKI	30	8 jam	4	4	3	4	2	4	2	4	4	1	2	2	4	3	4	4	2	2	4	4	4	4	3	3	4	4	3	3	91
J m	5 7	LAKI- LAKI	25	8 jam	3	3	3	2	3	3	2	3	3	1	3	2	3	3	3	3	3	2	3	3	2	2	3	3	4	4	3	3	78
M d	5 0	LAKI- LAKI	30	9 jam	4	4	4	2	2	4	2	2	4	1	2	2	3	3	2	3	2	2	4	4	4	4	4	4	3	4	4	4	87
Sf	5 7	LAKI- LAKI	25	7 jam	3	4	3	3	2	4	2	2	3	1	3	3	2	2	2	2	2	2	4	4	3	3	2	2	3	4	4	4	78
Ig	4 8	LAKI- LAKI	22	9 jam	2	3	3	3	3	3	2	2	3	1	4	4	3	3	2	2	2	2	2	2	2	2	3	3	3	4	4	4	76
Ai	5 2	LAKI- LAKI	26	9 jam	4	3	2	3	3	4	4	4	4	1	3	2	3	3	3	3	2	2	4	4	4	4	3	3	3	3	2	2	85
Sr	5 3	LAKI- LAKI	30	9 jam	3	3	3	3	2	4	4	4	4	1	2	3	2	4	2	2	2	3	4	4	3	3	4	4	4	4	4	4	89
A w	4 9	LAKI- LAKI	15	7 jam	2	2	2	2	2	2	2	3	3	1	2	2	2	2	2	2	2	2	3	2	4	2	2	2	4	4	4	4	68
Nt	5 4	LAKI- LAKI	30	9 jam	3	3	2	4	3	4	4	4	4	1	2	3	2	4	2	3	2	3	4	4	3	3	4	4	3	4	2	2	86
Ba	5 1	LAKI- LAKI	20	7 jam	3	2	3	3	3	3	2	2	3	1	2	2	2	2	2	3	2	3	3	3	3	4	4	4	2	4	4	77	
Ht	5 0	LAKI- LAKI	25	8 jam	2	2	3	3	3	4	2	2	3	1	2	2	2	2	2	3	2	2	3	2	3	3	2	2	3	4	4	4	72
N a	5 3	LAKI- LAKI	25	6 jam	2	2	3	3	3	3	2	2	4	1	2	2	3	3	2	3	2	2	3	2	3	3	4	4	4	4	4	4	79







Ah	5 4	LAKI- LAKI	20	9 jam	3	3	3	3	2	4	4	4	4	1	2	2	2	4	3	4	2	4	4	4	3	3	4	4	4	3	3	3	89		
Ld	5 6	LAKI- LAKI	30	8 jam	3	3	3	3	3	4	3	3	4	1	2	2	3	3	3	4	3	3	3	3	3	3	3	3	3	4	4	4	4	87	
Nj	5 8	LAKI- LAKI	34	7 jam	3	2	2	2	2	4	2	2	4	1	3	3	3	3	3	4	2	2	3	3	3	3	3	3	3	4	3	3	78		
H n 3	5	LAKI- LAKI	25	8 jam	3	2	3	3	2	4	2	2	4	1	2	2	2	2	3	4	4	4	4	3	3	3	4	4	3	4	3	3	83		
Ku	4 0	LAKI- LAKI	15	6 jam	2	2	2	2	3	3	3	2	3	1	2	2	3	3	3	4	4	3	4	3	3	3	4	3	3	3	3	3	79		
Jf	4 5	LAKI- LAKI	15	9 jam	3	2	3	3	2	4	2	2	3	1	2	2	2	2	3	4	4	4	4	3	3	3	4	4	3	4	3	3	82		
M m 5	3	LAKI- LAKI	10	8 jam	2	2	2	2	2	3	2	2	3	1	2	2	2	2	3	4	4	3	3	2	2	2	4	3	4	4	4	4	75		
Yf	5 0	LAKI- LAKI	20	8 jam	3	2	2	2	3	4	3	2	4	1	3	3	3	3	3	4	4	4	4	4	2	3	3	4	4	4	4	3	4	88	
Pa	4 3	LAKI- LAKI	15	7 jam	4	4	4	4	4	4	3	2	4	1	3	3	3	3	3	4	3	4	3	2	3	3	3	4	3	4	4	4	93		
Dr	5 9	LAKI- LAKI	25	9 jam	3	2	3	3	3	4	3	2	4	1	3	3	4	3	3	3	3	4	3	3	3	3	3	3	3	4	4	4	3	3	87
Sy	5 2	LAKI- LAKI	25	9 jam	3	3	3	3	3	3	2	2	4	1	3	3	2	2	3	3	3	3	3	3	3	3	3	3	3	3	4	4	4	82	
M d 6	5	LAKI- LAKI	30	9 jam	4	2	3	3	3	4	3	2	4	1	3	3	3	3	2	3	2	2	3	3	3	3	3	3	3	4	3	4	3	82	
M h 2	6	LAKI- LAKI	34	9 jam	4	4	3	3	3	4	3	4	4	1	3	3	3	3	3	4	3	3	4	4	4	4	4	4	4	4	4	3	4	3	96

Ket:

NM = Nama

UR = Umur (Tahun)

JK = Jenis Kelamin

TKL = Tingkat Keluhan

KL = Keluhan

LK = Lama Kerja

MS = Masa Kerja

SKOR KELUHAN

1. 28-49 = Rendah
2. 50-70 = Sedang
3. 71-91 = Tinggi
4. 92-112 = Sangat Tinggi



TINGKAT KELUHAN TAHAP PEMILIHAN BENIH

TKL 0	TKL 1	TKL 2	TKL 3	TKL 4	TKL 5	TKL 6	TKL 7	TKL 8	TKL 9	TKL 10	TKL 11	TKL 12	TKL 13	TKL 14	TKL 15	TKL 16	TKL 17	TKL 18	TKL 19	TKL 20	TKL 21	TKL 22	TKL 23	TKL 24	TKL 25	TKL 26	TKL 27	Total KL	
2	1	2	2	3	3	2	1	3	1	2	2	3	3	2	2	2	2	1	1	2	2	1	1	1	1	1	1	50	
2	1	1	1	2	3	1	1	3	1	2	2	2	1	1	1	1	1	2	2	2	2	2	2	1	1	1	1	43	
2	1	1	1	3	3	2	1	3	1	2	1	3	1	2	1	1	1	2	2	1	1	2	2	1	1	1	1	44	
2	1	2	2	3	3	2	1	3	1	2	2	3	3	2	2	2	2	1	1	2	2	1	1	1	1	1	1	50	
2	1	1	1	3	3	2	1	3	1	2	1	3	1	2	1	1	1	2	2	1	1	2	2	1	1	1	1	44	
3	4	3	4	3	4	4	3	4	1	3	4	3	4	3	4	3	3	4	4	4	4	4	4	4	4	4	3	3	98
2	2	4	4	2	4	3	4	4	1	3	3	2	3	4	4	2	2	4	4	2	2	4	4	2	2	4	4	85	
3	3	3	4	3	4	4	4	4	1	2	4	3	4	3	3	3	3	4	4	4	4	3	3	4	4	3	3	94	
3	3	3	4	3	4	4	4	4	1	2	4	3	4	3	3	3	3	4	4	4	4	3	3	4	4	3	3	94	
3	3	3	4	3	4	4	4	4	1	2	4	3	4	3	3	3	3	4	4	4	4	3	3	4	4	3	3	94	
2	1	2	2	3	3	2	1	3	1	2	2	3	3	2	2	2	2	1	1	2	2	1	1	1	1	1	1	50	
2	1	1	1	3	3	2	1	3	1	2	1	3	1	2	1	1	1	2	2	1	1	2	2	1	1	1	1	44	
2	1	2	2	3	3	2	1	3	1	2	2	3	3	2	2	2	2	1	1	2	2	1	1	1	1	1	1	50	
2	2	2	2	3	3	2	2	4	1	2	2	3	3	2	2	2	2	2	2	3	2	2	2	3	4	4	4	69	

3	2	2	2	3	3	3	2	3	1	2	2	4	4	2	2	2	2	4	3	3	3	4	4	4	4	4	4	81
4	4	3	3	3	4	4	4	4	1	2	3	3	3	2	3	2	2	4	4	4	4	4	4	4	2	4	4	92
2	2	3	3	3	3	2	2	4	1	2	2	4	4	3	3	2	2	2	2	3	3	2	2	4	4	4	4	77
2	2	2	2	3	4	3	2	3	1	2	2	3	3	2	2	2	2	2	2	2	2	2	2	4	4	4	4	70
2	1	2	2	3	3	2	1	3	1	2	2	3	3	2	2	2	2	1	1	2	2	1	1	1	1	1	1	50
2	1	1	1	2	3	1	1	3	1	2	2	2	1	1	1	1	1	2	2	2	2	2	2	1	1	1	1	43
3	4	3	4	3	4	4	3	4	1	3	4	3	4	3	4	3	3	4	4	4	4	4	4	4	4	3	3	98
2	2	4	4	2	4	3	4	4	1	3	3	2	3	4	4	2	2	4	4	2	2	4	4	2	2	4	4	85
3	3	3	4	3	4	4	4	4	1	2	4	3	4	3	3	3	3	4	4	4	4	3	3	4	4	3	3	94
3	3	3	4	3	4	4	4	4	1	2	4	3	4	3	3	3	3	4	4	4	4	3	3	4	4	3	3	94
3	3	3	4	3	4	4	4	4	1	2	4	3	4	3	3	3	3	4	4	4	4	3	3	4	4	3	3	94
2	1	1	1	3	3	2	1	3	1	2	1	3	1	2	1	1	1	2	2	1	1	2	2	1	1	1	1	44
2	1	1	1	3	3	2	1	3	1	2	1	3	1	2	1	1	1	2	2	1	1	2	2	1	1	1	1	44
2	1	2	2	3	3	2	1	3	1	2	2	3	3	2	2	2	2	1	1	2	2	1	1	1	1	1	1	50
2	1	1	1	3	3	2	1	3	1	2	1	3	1	2	1	1	1	2	2	1	1	2	2	1	1	1	1	44
3	4	3	4	3	4	4	3	4	1	3	4	3	4	3	4	3	3	4	4	4	4	4	4	4	4	3	3	98
2	2	4	4	2	4	3	4	4	1	3	3	2	3	4	4	2	2	4	4	2	2	4	4	2	2	4	4	85



3	3	3	4	3	4	4	4	4	1	2	4	3	4	3	3	3	3	4	4	4	4	3	3	4	4	3	3	94	
3	3	3	4	3	4	4	4	4	1	2	4	3	4	3	3	3	3	4	4	4	4	3	3	4	4	3	3	94	
3	3	3	4	3	4	4	4	4	1	2	4	3	4	3	3	3	3	4	4	4	4	3	3	4	4	3	3	94	
2	1	1	1	3	3	2	1	3	1	2	1	3	1	2	1	1	1	2	2	1	1	2	2	1	1	1	1	44	
2	1	2	2	3	3	2	1	3	1	2	2	3	3	2	2	2	2	1	1	2	2	1	1	1	1	1	1	50	
2	1	1	1	2	3	1	1	3	1	2	2	2	1	1	1	1	1	2	2	2	2	2	2	1	1	1	1	43	
2	1	2	2	3	3	2	1	3	1	2	2	3	3	2	2	2	2	1	1	2	2	1	1	1	1	1	1	50	
2	1	1	1	3	3	2	1	3	1	2	1	3	1	2	1	1	1	2	2	1	1	2	2	1	1	1	1	44	
2	1	1	1	2	3	1	1	3	1	2	2	2	1	1	1	1	1	2	2	2	2	2	2	1	1	1	1	43	
2	1	1	1	3	3	2	1	3	1	2	1	3	1	2	1	1	1	2	2	1	1	2	2	1	1	1	1	44	
2	1	2	2	3	3	2	1	3	1	2	2	3	3	2	2	2	2	1	1	2	2	1	1	1	1	1	1	50	
2	1	1	1	3	3	2	1	3	1	2	1	3	1	2	1	1	1	2	2	1	1	2	2	1	1	1	1	44	
3	4	3	4	3	4	4	3	4	1	3	4	3	4	3	4	3	3	4	4	4	4	4	4	4	4	4	3	3	98
2	2	4	4	2	4	3	4	4	1	3	3	2	3	4	4	2	2	4	4	2	2	4	4	2	2	4	4	85	
3	3	3	4	3	4	4	4	4	1	2	4	3	4	3	3	3	3	4	4	4	4	3	3	4	4	3	3	94	
3	3	3	4	3	4	4	4	4	1	2	4	3	4	3	3	3	3	4	4	4	4	3	3	4	4	3	3	94	
3	3	3	4	3	4	4	4	4	1	2	4	3	4	3	3	3	3	4	4	4	4	3	3	4	4	3	3	94	

2	1	2	2	3	3	2	1	3	1	2	2	3	3	2	2	2	2	1	1	2	2	1	1	1	1	1	1	50
2	1	1	1	2	3	1	1	3	1	2	2	2	1	1	1	1	2	2	2	2	2	2	1	1	1	1	1	43
2	1	2	2	3	3	2	1	3	1	2	2	3	3	2	2	2	2	1	1	2	2	1	1	1	1	1	1	50
2	2	2	2	3	3	2	2	4	1	2	2	3	3	2	2	2	2	2	2	3	2	2	2	3	4	4	4	69
3	2	2	2	3	3	3	2	3	1	2	2	4	4	2	2	2	2	4	3	3	3	4	4	4	4	4	4	81
4	4	3	3	3	4	4	4	4	1	2	3	3	3	2	3	2	2	4	4	4	4	4	4	4	2	4	4	92
2	2	3	3	3	3	2	2	4	1	2	2	4	4	3	3	2	2	2	2	3	3	2	2	4	4	4	4	77
2	2	2	2	3	4	3	2	3	1	2	2	3	3	2	2	2	2	2	2	2	2	2	2	4	4	4	4	70
3	2	2	2	3	3	3	2	3	1	2	2	4	4	2	2	2	2	4	3	3	3	4	4	4	4	4	4	81
4	4	3	3	3	4	4	4	4	1	2	3	3	3	2	3	2	2	4	4	4	4	4	4	4	2	4	4	92
2	2	3	3	3	3	2	2	4	1	2	2	4	4	3	3	2	2	2	2	3	3	2	2	4	4	4	4	77
2	2	2	2	3	4	3	2	3	1	2	2	3	3	2	2	2	2	2	2	2	2	2	2	4	4	4	4	70
2	1	1	1	2	3	1	1	3	1	2	2	2	1	1	1	1	1	2	2	2	2	2	2	1	1	1	1	43
2	1	2	2	3	3	2	1	3	1	2	2	3	3	2	2	2	2	1	1	2	2	1	1	1	1	1	1	50
2	1	2	2	3	3	2	1	3	1	2	2	3	3	2	2	2	2	1	1	2	2	1	1	1	1	1	1	50
2	1	1	1	2	3	1	1	3	1	2	2	2	1	1	1	1	1	2	2	2	2	2	2	1	1	1	1	43
2	1	1	1	3	3	2	1	3	1	2	1	3	1	2	1	1	1	2	2	1	1	2	2	1	1	1	1	44

2	1	2	2	3	3	2	1	3	1	2	2	3	3	2	2	2	2	1	1	2	2	1	1	1	1	1	1	50	
2	2	2	2	3	3	2	2	4	1	2	2	3	3	2	2	2	2	2	2	3	2	2	2	3	4	4	4	69	
3	2	2	2	3	3	3	2	3	1	2	2	4	4	2	2	2	2	4	3	3	3	4	4	4	4	4	4	81	
4	4	3	3	3	4	4	4	4	1	2	3	3	3	2	3	2	2	4	4	4	4	4	4	4	4	2	4	4	92
2	2	3	3	3	3	2	2	4	1	2	2	4	4	3	3	2	2	2	2	2	3	3	2	2	4	4	4	4	77
2	2	2	2	3	4	3	2	3	1	2	2	3	3	2	2	2	2	2	2	2	2	2	2	2	4	4	4	4	70
2	1	1	1	3	3	2	1	3	1	2	1	3	1	2	1	1	1	2	2	1	1	2	2	1	1	1	1	44	
2	1	1	1	2	3	1	1	3	1	2	2	2	1	1	1	1	1	2	2	2	2	2	2	1	1	1	1	43	
2	1	1	1	3	3	2	1	3	1	2	1	3	1	2	1	1	1	2	2	1	1	2	2	1	1	1	1	44	

Ket:

Tingkat Keparahan

1= Tidak Sakit

4= Sangat Sakit

2= Cukup Sakit

3= Sakit

Total = Skor Keluhan

1. 28-49= Rendah

2. 50-70= Sedang

3. 71-91= Tinggi

4. 92-112= Sangat Tinggi

ALAUDDIN  
M A K A S S A R

TINGKAT KELUHAN TAHAP PERSEMAIAN

TKL 0	TKL 1	TKL 2	TKL 3	TKL 4	TKL 5	TKL 6	TKL 7	TKL 8	TKL 9	TKL 10	TKL 11	TKL 12	TKL 13	TKL 14	TKL 15	TKL 16	TKL 17	TKL 18	TKL 19	TKL 20	TKL 21	TKL 22	TKL 23	TKL 24	TKL 25	TKL 26	TKL 27	Total KL
3	1	3	4	3	4	3	1	4	1	4	4	3	3	2	2	1	1	4	4	4	4	4	4	2	2	3	3	81
3	1	3	3	2	4	2	2	4	1	4	4	3	3	2	2	2	2	4	4	3	3	4	4	3	3	2	2	79
3	1	3	3	3	4	3	1	4	1	3	3	4	3	2	2	1	1	4	4	4	4	4	4	3	3	2	2	79
3	1	4	4	3	4	4	3	4	4	4	3	4	4	1	1	2	3	4	4	4	4	4	4	3	3	3	3	72
2	1	2	2	3	4	3	2	4	1	3	3	2	2	2	3	2	2	3	3	4	4	4	4	2	2	2	2	73
3	1	4	4	2	4	4	2	4	1	3	4	3	4	2	3	2	2	4	4	3	3	3	3	2	2	2	2	80
2	1	2	2	2	3	3	2	4	1	3	3	3	3	2	2	2	2	4	4	3	3	3	3	2	2	2	2	70
1	1	4	4	3	3	3	1	3	1	2	3	2	3	2	2	2	3	3	3	3	3	4	4	1	1	2	2	68
2	2	3	3	3	3	2	2	4	1	2	2	3	3	2	3	2	2	3	2	3	3	4	4	4	4	4	4	79
2	2	2	3	2	3	2	2	4	1	2	2	3	3	2	2	2	2	3	2	2	2	2	2	4	2	2	2	64
3	1	3	4	3	4	3	1	4	1	4	4	3	3	2	2	1	1	4	4	4	4	4	4	2	2	3	3	81
3	1	3	3	2	4	2	2	4	1	4	4	3	3	2	2	2	2	4	4	3	3	4	4	3	3	2	2	79
3	3	4	4	3	4	4	3	4	1	3	4	4	3	3	2	3	3	4	4	4	4	4	4	3	3	3	3	79
3	3	4	4	4	4	4	3	4	1	3	3	4	4	3	3	3	3	3	3	4	4	4	4	2	2	3	3	73

3	2	4	4	3	4	4	3	4	1	4	4	4	4	2	3	3	3	4	4	3	4	4	4	4	2	2	2	80
2	1	2	2	2	3	3	2	4	1	3	3	3	3	2	2	2	2	4	4	3	3	3	3	2	2	2	2	70
1	1	4	4	3	3	3	1	3	1	2	3	2	3	2	2	2	3	3	3	3	4	4	1	1	2	2	2	68
2	2	3	3	3	3	2	2	4	1	2	2	3	3	2	3	2	2	3	2	3	3	4	4	4	4	4	4	79
2	2	2	3	2	3	2	2	4	1	2	2	3	3	2	2	2	2	3	2	2	2	2	2	4	2	2	2	64
2	1	4	4	3	4	4	3	4	1	4	3	4	4	3	3	3	3	4	4	4	4	4	4	3	3	3	3	73
3	1	4	4	2	4	4	2	4	1	3	4	3	4	2	3	2	2	4	4	3	3	3	3	2	2	2	2	80
2	1	2	2	2	3	3	2	4	1	3	3	3	3	2	2	2	2	4	4	3	3	3	3	2	2	2	2	70
1	1	4	4	3	3	3	1	3	1	2	3	2	3	2	2	2	3	3	3	3	4	4	1	1	2	2	2	68
3	1	4	4	4	3	4	1	4	1	3	3	3	3	2	2	2	2	4	4	4	4	4	4	2	2	1	1	79
3	1	3	4	3	4	3	1	4	1	4	4	3	3	2	2	1	1	4	4	4	4	4	4	2	2	3	3	81
3	1	3	3	2	4	2	2	4	1	4	4	3	3	2	2	2	2	4	4	3	3	4	4	3	3	2	2	79
2	1	4	4	2	3	3	1	4	1	2	3	2	3	1	1	1	2	3	3	2	2	3	3	1	1	2	2	62
2	2	3	3	3	4	2	2	3	1	2	2	2	2	2	2	2	2	4	4	4	4	3	3	4	4	3	3	77
3	3	3	3	2	4	4	4	4	1	2	2	2	4	2	4	2	3	4	3	4	4	3	3	4	4	3	3	87
4	4	3	4	2	4	2	4	4	1	2	2	4	3	4	4	2	2	4	4	4	4	3	3	4	4	3	3	91
3	3	3	2	3	3	2	3	3	1	3	2	3	3	3	3	3	2	3	3	2	2	3	3	4	4	3	3	78

3	3	4	3	3	4	4	3	4	1	2	3	4	4	2	3	3	3	4	4	4	4	4	4	4	4	4	4	87
3	4	3	3	2	4	2	2	3	1	3	3	2	2	2	2	2	4	4	3	3	2	2	3	4	4	4	4	78
2	3	3	3	3	3	2	2	3	1	4	4	3	3	2	2	2	2	2	2	2	3	3	3	4	4	4	4	76
4	3	2	3	3	4	4	4	4	1	3	2	3	3	3	3	2	2	4	4	4	4	3	3	3	3	2	2	85
3	3	3	3	2	4	4	4	4	1	2	3	2	4	2	2	2	3	4	4	3	3	4	4	4	4	4	4	89
3	3	4	4	3	2	3	3	4	1	4	4	4	3	3	3	3	3	3	3	4	2	4	3	4	4	4	4	68
3	1	3	3	2	4	2	2	4	1	4	4	3	3	2	2	2	2	4	4	3	3	4	4	3	3	2	2	79
3	1	2	2	2	4	2	1	4	1	3	3	2	2	1	1	2	2	2	2	3	3	3	3	1	1	1	1	58
4	4	3	3	3	4	4	4	4	1	2	3	3	3	2	3	2	2	4	4	4	4	4	4	4	2	4	4	92
2	2	3	3	3	3	2	2	4	1	2	2	4	4	3	3	2	2	2	2	3	3	2	2	4	4	4	4	77
3	1	3	2	2	4	2	3	1	4	1	3	3	4	1	1	2	2	1	4	4	4	4	4	2	2	3	2	72
2	1	2	2	3	4	3	2	4	1	3	3	2	2	2	3	2	2	3	3	4	4	4	4	2	2	2	2	73
3	1	4	4	2	4	4	2	4	1	3	4	3	4	2	3	2	2	4	4	3	3	3	3	2	2	2	2	80
3	1	4	4	4	3	4	1	4	1	3	3	3	3	2	2	2	2	4	4	4	4	4	4	2	2	1	1	79
2	1	2	2	3	4	3	2	4	1	3	3	2	2	2	3	2	2	3	3	4	4	4	4	2	2	2	2	73
3	1	4	4	2	4	4	2	4	1	3	4	3	4	2	3	2	2	4	4	3	3	3	3	2	2	2	2	80
2	1	2	2	2	3	3	2	4	1	3	3	3	3	2	2	2	2	4	4	3	3	3	3	2	2	2	2	70



1	1	4	4	3	3	3	1	3	1	2	3	2	3	2	2	2	3	3	3	3	4	4	1	1	2	2	2	68
3	1	4	4	4	3	4	1	4	1	3	3	3	3	2	2	2	2	4	4	4	4	4	4	2	2	1	1	79
2	2	3	3	3	4	2	2	3	1	2	2	2	2	2	2	2	4	4	4	4	3	3	4	4	3	3	77	
3	3	3	3	2	4	4	4	4	1	2	2	2	4	2	4	2	3	4	3	4	4	3	3	4	4	3	3	87
4	4	3	4	2	4	2	4	4	1	2	2	4	3	4	4	2	2	4	4	4	4	3	3	4	4	3	3	91
3	3	3	2	3	3	2	3	3	1	3	2	3	3	3	3	3	2	3	3	2	2	3	3	4	4	3	3	78
4	4	4	2	2	4	2	2	4	1	2	2	3	3	2	3	2	2	4	4	4	4	4	4	3	4	4	4	87
3	4	3	3	2	4	2	2	3	1	3	3	2	2	2	2	2	4	4	3	3	2	2	3	4	4	4	78	
2	3	3	3	3	3	2	2	3	1	4	4	3	3	2	2	2	2	2	2	2	2	3	3	3	4	4	4	76
4	3	2	3	3	4	4	4	4	1	3	2	3	3	3	3	2	2	4	4	4	4	3	3	3	3	2	2	85
3	3	3	3	2	4	4	4	4	1	2	3	2	4	2	2	2	3	4	4	3	3	4	4	4	4	4	4	89
2	2	2	2	2	2	2	3	3	1	2	2	2	2	2	2	2	2	3	2	4	2	2	2	4	4	4	4	68
3	1	3	4	3	4	3	1	4	1	4	4	3	3	2	2	1	1	4	4	4	4	4	4	2	2	3	3	81
3	1	3	3	2	4	2	2	4	1	4	4	3	3	2	2	2	2	4	4	3	3	4	4	3	3	2	2	79
3	3	3	4	3	4	4	4	4	1	2	4	3	4	3	3	3	3	4	4	4	4	3	3	4	4	3	3	94
4	4	3	3	3	4	4	4	4	1	2	3	3	3	2	3	2	2	4	4	4	4	4	4	4	4	2	4	92
2	2	3	3	3	3	2	2	4	1	2	2	4	4	3	3	2	2	2	2	3	3	2	2	4	4	4	4	77

3	1	3	4	3	4	3	1	4	1	4	4	3	3	2	2	1	1	4	4	4	4	4	4	2	2	3	3	81
3	1	3	3	2	4	2	2	4	1	4	4	3	3	2	2	2	2	4	4	3	3	4	4	3	3	2	2	79
3	1	3	3	3	4	3	1	4	1	3	3	4	3	2	2	1	1	4	4	4	4	4	4	3	3	2	2	79
3	1	3	2	2	4	2	3	1	4	1	3	3	4	1	1	2	2	1	4	4	4	4	4	2	2	3	2	72
2	1	2	2	3	4	3	2	4	1	3	3	2	2	2	3	2	2	3	3	4	4	4	4	2	2	2	2	73
3	1	4	4	2	4	4	2	4	1	3	4	3	4	2	3	2	2	4	4	3	3	3	3	2	2	2	2	80
1	1	4	4	2	3	2	1	3	1	2	2	2	2	1	1	2	2	3	3	3	3	2	2	1	1	1	1	56
3	1	4	4	4	3	4	1	4	1	3	3	3	3	2	2	2	2	4	4	4	4	4	4	2	2	1	1	79
3	1	4	4	2	4	2	1	4	1	3	3	3	3	2	2	3	3	4	4	4	4	4	4	2	2	2	2	80

Ket:

Tingkat Keparahan

1= Tidak Sakit

4= Sangat Sakit

2= Cukup Sakit

3= Sakit

Total = Skor Keluhan

1. 28-49= Rendah

2. 50-70= Sedang

3. 71-91= Tinggi

4. 92-112= Sangat Tinggi

ALAUDDIN  
M A K A S S A R

TINGKAT KELUHAN TAHAP PENANAMAN

TKL 0	TKL 1	TKL 2	TKL 3	TKL 4	TKL 5	TKL 6	TKL 7	TKL 8	TKL 9	TKL 10	TKL 11	TKL 12	TKL 13	TKL 14	TKL 15	TKL 16	TKL 17	TKL 18	TKL 19	TKL 20	TKL 21	TKL 22	TKL 23	TKL 24	TKL 25	TKL 26	TKL 27	Total KL	
3	3	2	2	3	4	3	2	4	1	4	4	3	3	2	2	2	2	4	4	3	3	4	4	2	2	2	2	79	
4	4	3	3	4	4	4	2	4	1	4	4	4	4	2	2	2	2	4	4	4	4	4	4	2	2	2	2	89	
4	4	3	3	4	4	4	1	4	1	4	4	3	3	2	2	3	3	4	4	4	4	4	4	3	3	3	3	92	
4	4	3	3	4	4	4	2	4	1	4	4	3	3	2	2	2	4	4	4	4	4	4	4	3	3	3	3	93	
3	3	3	3	4	4	4	2	4	1	3	3	4	4	2	2	2	2	4	4	4	4	4	4	2	2	3	3	87	
3	4	3	4	4	4	4	1	4	1	3	3	4	4	3	3	1	1	4	4	4	4	4	4	4	4	3	3	92	
3	3	2	2	3	4	3	1	4	1	2	2	3	3	2	2	2	2	4	4	4	4	4	4	2	2	2	2	76	
3	3	4	4	4	4	4	2	4	1	3	4	4	3	2	2	2	2	4	4	4	4	4	4	4	4	3	3	93	
3	3	2	2	4	4	3	2	4	1	2	2	4	4	2	2	1	1	4	4	4	4	4	4	1	1	2	2	76	
3	4	4	4	4	4	4	2	4	1	4	4	4	4	1	1	1	4	4	4	4	3	4	4	4	4	4	4	2	94
4	4	4	4	3	4	3	1	4	1	3	3	4	3	3	3	1	4	4	4	4	4	4	4	2	4	4	2	92	
2	3	3	3	4	4	4	2	4	1	3	3	3	3	2	2	1	1	4	4	3	3	4	4	2	2	1	1	76	
3	2	3	3	3	4	4	2	4	1	3	4	3	4	2	2	2	2	4	4	3	3	4	4	2	2	2	2	81	
3	3	4	4	2	4	4	2	4	1	4	3	4	4	2	4	2	3	4	4	3	4	4	4	4	2	4	2	92	

3	4	4	4	4	4	4	2	4	1	4	4	4	4	3	3	2	2	4	4	3	3	4	4	2	2	2	2	90
3	3	4	4	4	4	4	2	4	1	3	4	3	4	2	3	2	3	4	4	3	3	4	4	3	3	2	2	89
2	3	4	4	3	4	3	2	4	1	3	4	3	4	3	3	3	3	4	4	3	3	4	4	2	2	3	3	88
4	3	4	4	4	4	3	3	4	1	4	3	4	3	4	3	2	4	4	4	3	3	4	4	2	2	3	2	92
4	3	4	4	3	4	3	2	4	1	3	3	3	3	3	3	2	2	4	4	3	3	4	4	2	2	3	3	86
3	3	2	2	4	4	4	3	4	1	3	4	3	4	2	2	3	3	4	4	3	3	4	4	2	2	3	3	86
3	3	4	4	4	4	3	2	4	1	3	3	4	3	3	3	2	2	4	4	4	4	4	4	3	3	3	3	91
3	2	3	3	4	4	4	2	4	1	3	3	4	4	2	2	2	2	4	4	3	3	4	4	2	2	2	2	82
4	3	2	3	3	3	2	2	2	2	4	1	3	3	2	2	2	2	1	1	4	4	4	4	4	2	2	2	73
3	3	2	3	3	4	3	2	4	1	3	3	3	3	2	2	2	2	4	4	4	4	4	4	2	2	3	3	82
2	2	3	3	2	4	2	2	4	1	3	3	2	2	2	2	2	2	4	4	3	3	3	3	2	2	2	2	71
3	3	4	4	3	4	3	2	4	1	3	3	3	3	2	2	2	2	4	4	3	3	4	4	3	3	3	3	85
2	2	3	4	3	4	4	2	4	1	3	4	3	4	2	3	2	3	4	4	4	4	3	4	2	2	3	3	86
3	3	3	2	3	4	2	2	4	1	3	2	3	2	3	2	2	2	4	4	4	4	4	4	2	2	3	3	80
4	3	4	4	3	4	3	2	4	1	3	3	3	3	2	2	2	2	3	3	4	4	4	4	2	2	2	2	82
3	2	2	2	3	4	2	2	3	1	3	2	3	2	3	2	2	2	3	3	3	4	3	3	3	2	2	1	70
3	3	2	2	4	4	4	3	3	1	3	3	3	3	2	2	2	2	3	4	3	3	4	3	2	2	3	3	79

2	2	3	3	3	4	3	2	4	1	3	3	3	3	2	2	2	2	3	3	3	3	3	3	2	2	2	2	73
3	3	4	4	4	4	3	2	4	1	4	4	3	3	3	3	2	2	4	4	3	3	4	4	3	3	3	3	90
3	3	2	2	3	4	3	2	4	1	3	3	3	3	2	2	2	2	4	4	4	4	4	4	2	3	2	3	81
3	3	3	4	3	4	2	2	3	1	3	3	3	3	2	2	2	2	2	2	3	3	3	3	2	2	1	1	70
3	3	2	2	3	4	2	4	1	3	3	3	3	2	2	2	2	4	4	3	3	4	4	2	2	2	2	76	
3	3	4	4	3	3	3	2	4	1	3	3	3	3	2	3	3	2	3	4	4	3	3	4	4	2	2	2	83
4	4	3	3	3	4	4	2	4	1	3	3	3	4	3	3	3	4	4	4	3	3	4	4	3	3	3	3	92
3	3	3	3	4	4	4	2	4	1	3	3	4	3	4	3	3	3	4	4	4	4	4	4	2	3	3	3	92
3	3	4	4	3	4	4	2	4	1	3	3	3	4	3	3	2	2	4	4	4	4	4	4	2	2	3	3	89
3	3	3	3	4	4	4	2	4	1	3	4	4	4	3	3	2	2	4	4	4	4	4	4	2	2	2	2	88
3	2	3	3	2	4	2	1	4	1	3	3	3	3	2	2	2	2	4	4	4	4	4	4	3	3	3	3	81
2	2	3	3	2	4	4	1	4	1	2	2	3	4	3	3	3	3	4	3	4	3	4	3	3	3	3	3	82
2	2	3	3	3	2	4	2	1	4	1	2	2	2	2	2	2	2	2	4	4	3	3	4	4	2	2	2	71
3	2	3	3	2	3	2	1	3	1	2	2	3	3	2	2	2	2	3	3	4	3	3	3	4	2	2	2	70
2	2	3	3	2	4	2	1	4	1	3	3	2	3	3	3	2	2	4	4	4	4	4	4	2	2	2	2	77
3	2	2	2	3	4	3	1	4	1	2	2	3	3	2	2	2	2	3	3	3	3	3	3	2	2	2	2	69
2	2	3	3	2	4	3	1	4	1	3	3	3	3	2	2	2	2	2	3	3	4	3	4	3	4	2	2	75

2	2	3	3	2	4	2	1	4	1	2	2	2	2	2	2	2	2	4	4	3	3	4	4	2	2	2	2	70
3	2	3	3	2	3	2	1	3	1	2	2	3	3	2	2	2	2	3	3	2	2	3	3	2	2	2	2	65
2	2	3	3	2	4	2	1	4	1	3	3	2	3	3	3	2	2	4	4	4	4	4	4	2	2	2	2	77
3	2	2	2	3	4	3	1	4	1	2	2	3	3	2	2	2	2	3	3	3	3	3	3	2	2	2	2	69
2	2	3	3	2	4	3	1	4	1	3	3	3	3	2	2	2	2	3	4	3	4	3	4	2	2	2	2	74
3	2	2	2	3	4	3	1	4	1	3	3	3	3	2	2	2	2	3	3	3	3	3	3	2	2	2	2	71
2	2	2	2	3	4	3	1	4	1	2	2	3	3	2	2	2	2	3	4	3	4	3	4	2	2	2	2	71
2	2	3	3	3	4	3	1	4	1	2	2	3	3	2	2	2	2	4	4	4	4	4	4	2	2	3	3	78
2	2	3	3	2	4	2	1	4	1	2	2	2	2	2	2	2	2	4	4	3	3	4	4	2	2	2	2	70
3	3	3	3	3	4	2	1	4	1	2	2	2	2	2	2	1	1	3	3	2	2	3	3	2	2	2	2	65
3	3	3	3	4	4	3	1	4	1	3	4	4	4	3	3	3	3	3	4	4	4	4	4	4	3	3	3	92
2	3	3	3	2	3	2	1	3	1	2	2	2	2	1	1	1	1	3	3	2	2	3	3	1	1	1	1	55
2	2	3	3	2	3	2	1	3	1	2	2	2	2	1	1	2	2	3	3	2	2	3	3	2	2	2	2	60
1	1	2	2	1	3	2	1	3	1	1	2	1	2	1	2	2	3	2	3	2	3	2	2	2	2	2	2	53
1	1	2	3	2	3	3	1	3	1	1	3	2	3	2	2	1	2	2	2	2	2	2	2	3	1	1	2	55
1	1	1	1	2	3	2	1	3	1	2	2	2	2	3	3	2	2	2	3	2	3	3	3	2	2	2	2	58
1	1	2	2	3	3	3	1	3	1	2	2	3	3	2	2	2	2	3	2	2	3	2	3	2	2	2	2	61



2	1	1	2	3	3	2	1	3	1	1	2	3	2	1	2	1	2	2	3	2	2	2	3	2	2	2	2	55
2	1	1	2	2	3	2	1	3	1	1	2	2	2	2	2	2	2	3	3	2	2	3	3	1	2	2	56	
2	2	2	3	2	3	2	1	2	1	1	2	2	2	2	1	1	2	3	2	3	2	2	1	1	2	2	53	
3	2	2	3	2	3	2	1	3	1	2	3	2	3	2	2	1	2	2	2	2	2	2	2	2	2	1	1	57
2	2	4	3	4	4	3	1	4	1	4	3	4	4	4	3	3	4	3	4	4	4	4	4	4	2	3	3	92
2	2	2	2	2	3	2	1	3	1	1	1	2	2	2	2	1	2	2	3	2	2	2	3	2	2	2	55	
3	3	4	4	3	4	3	1	4	1	3	3	3	4	4	3	3	4	4	3	3	4	4	4	4	3	3	3	92
2	2	2	1	2	3	1	1	3	1	1	2	2	1	2	1	1	2	2	3	2	2	2	3	3	2	2	2	53
3	3	4	4	3	3	3	1	4	2	4	4	4	3	4	3	3	3	4	4	4	4	3	3	4	3	3	3	93

Ket:

Tingkat Keparahan

1= Tidak Sakit

4= Sangat Sakit

2= Cukup Sakit

3= Sakit

Total = Skor Keluhan

1. 28-49= Rendah

2. 50-70= Sedang

3. 71-91= Tinggi

4. 92-112= Sangat

ALAUDDIN  
M A K A S S A R

TINGKAT KELUHAN PERAWATAN LAHAN (PENCABUTAN TANAMAN LIAR)

TKL 0	TKL 1	TKL 2	TKL 3	TKL 4	TKL 5	TKL 6	TKL 7	TKL 8	TKL 9	TKL 10	TKL 11	TKL 12	TKL 13	TKL 14	TKL 15	TKL 16	TKL 17	TKL 18	TKL 19	TKL 20	TKL 21	TKL 22	TKL 23	TKL 24	TKL 25	TKL 26	TKL 27	Total KL	
4	3	3	3	2	4	3	2	4	1	2	3	2	3	2	3	2	3	3	4	3	4	2	3	2	2	2	2	76	
2	2	3	3	3	4	3	2	4	1	2	2	2	2	2	2	1	1	2	3	3	3	2	3	2	2	2	2	65	
3	2	2	3	1	4	3	2	4	1	2	2	3	3	2	2	2	2	3	3	3	2	2	3	2	2	2	2	67	
2	2	3	3	2	4	2	1	4	1	2	2	2	2	1	1	2	2	3	3	3	3	2	2	2	2	2	2	62	
3	3	2	2	3	4	3	2	4	1	2	2	2	2	2	2	2	2	3	3	4	4	3	3	2	2	1	1	69	
3	3	2	3	2	4	3	2	4	1	2	3	2	3	2	3	2	3	3	3	2	2	3	3	2	1	2	2	70	
3	3	2	2	3	4	3	2	4	1	2	2	3	3	2	2	2	2	3	3	3	3	2	2	1	1	1	1	65	
1	1	2	2	3	4	3	2	4	1	2	2	3	3	2	2	2	2	3	3	4	4	3	3	2	2	2	2	69	
3	3	4	4	3	4	4	1	4	1	3	3	3	3	4	4	4	2	3	3	4	4	4	4	4	4	2	4	3	92
1	1	3	3	4	4	3	2	4	1	2	2	3	3	2	2	2	2	3	3	4	4	3	3	2	3	2	3	74	
2	2	2	2	2	3	2	1	3	1	2	2	2	2	1	1	1	1	2	3	2	3	3	3	2	2	2	2	56	
3	3	2	4	4	4	4	2	4	1	3	4	4	4	3	4	4	3	3	4	4	2	4	4	3	3	3	3	93	
1	1	2	3	2	4	3	1	4	1	2	3	2	3	2	3	2	2	3	3	4	4	4	4	3	3	2	2	73	
3	3	3	3	2	4	2	1	4	1	2	2	3	3	2	2	2	2	3	4	4	3	4	4	2	2	3	3	76	

3	3	4	4	3	4	3	2	4	1	3	3	3	3	2	2	2	2	3	4	4	4	4	4	2	2	2	2	82
3	3	4	3	4	4	3	2	4	1	3	4	3	4	4	3	2	3	3	4	4	3	4	4	3	3	4	3	92
3	3	3	3	3	4	3	1	4	1	3	3	3	4	4	4	4	4	4	4	4	4	4	3	3	3	3	93	
3	2	3	3	3	4	3	1	4	1	2	2	3	3	2	2	2	2	3	4	3	3	4	4	2	2	3	3	76
3	3	3	3	2	4	2	1	4	1	2	2	3	3	2	2	2	2	3	4	3	3	4	4	2	2	3	3	75
3	3	2	2	3	4	3	2	4	1	3	3	3	3	3	3	3	2	3	3	4	4	3	3	3	3	3	82	
2	2	3	3	3	4	3	2	4	1	3	3	3	3	2	2	2	2	4	4	3	3	4	4	3	3	3	81	
3	3	4	4	3	4	3	1	4	1	3	4	4	3	4	3	3	3	4	4	3	3	4	4	4	4	3	93	
3	3	3	3	3	4	4	2	4	1	3	3	4	3	4	4	4	4	3	4	3	4	3	4	4	4	3	94	
3	2	2	2	3	4	3	1	4	1	2	2	3	3	2	2	2	2	3	4	4	3	3	4	2	2	2	72	
1	1	2	3	3	4	3	1	4	1	3	3	4	4	2	2	2	2	4	4	4	4	3	3	2	2	2	75	
3	3	4	4	3	4	3	2	4	1	2	2	3	3	3	3	2	2	4	4	4	4	3	3	2	2	2	81	
2	2	3	3	2	3	3	2	4	1	1	2	3	3	2	2	2	2	3	3	2	2	3	3	3	3	2	68	
2	2	3	3	3	4	3	2	4	1	3	3	3	3	2	2	2	2	4	4	4	4	3	3	2	2	3	79	
3	3	3	3	3	4	2	1	4	1	1	2	1	2	2	2	1	1	3	3	3	2	3	3	2	2	3	66	
1	3	4	4	3	4	3	2	4	1	3	3	3	3	3	4	4	3	4	4	4	4	4	4	4	4	3	92	
3	3	3	2	2	4	3	1	4	1	2	2	2	2	1	2	1	2	3	3	4	4	3	4	2	2	2	69	

1	1	2	3	2	4	3	1	4	1	3	2	2	3	2	2	2	2	3	4	4	3	3	4	2	2	3	3	71
3	3	4	4	3	4	3	2	4	1	2	3	2	3	2	2	3	3	3	4	4	4	4	3	3	3	3	83	
2	4	3	2	3	4	3	4	4	1	2	2	3	3	4	4	4	4	4	4	4	4	4	3	3	3	3	92	
2	2	3	3	3	4	3	1	4	1	2	2	3	3	2	2	2	2	3	3	4	4	3	3	1	2	2	2	71
2	2	2	2	3	4	3	1	4	1	2	2	3	3	2	2	2	2	3	3	3	3	3	3	1	1	2	2	66
1	1	2	2	3	4	3	1	4	1	2	2	3	3	2	2	2	2	3	3	3	3	3	3	1	1	1	1	62
2	2	2	2	3	4	3	2	4	1	1	1	3	3	1	1	1	1	3	3	3	3	3	3	1	2	2	2	62
3	2	4	4	3	4	2	1	4	1	2	2	3	2	2	2	1	1	4	4	3	3	4	4	2	2	3	3	75
2	2	3	3	3	4	3	1	4	1	2	2	3	3	2	2	2	2	4	4	4	4	3	3	2	2	3	3	76
2	3	4	4	4	4	4	1	4	1	3	3	4	4	2	2	3	3	4	4	4	4	4	4	3	3	3	3	91
3	3	4	4	3	4	3	1	4	1	3	3	3	3	3	3	4	4	4	4	4	4	4	4	2	2	4	4	92
2	3	3	3	3	4	3	4	4	1	4	4	4	4	2	2	4	4	4	4	4	4	4	4	2	2	3	3	92
3	3	3	4	3	4	4	3	4	1	3	3	4	4	2	2	3	3	4	4	4	4	4	4	3	3	4	4	94
2	2	3	3	4	4	4	3	4	1	4	4	4	4	2	2	3	4	4	4	4	4	4	4	1	2	4	4	92
2	2	3	2	2	2	2	3	4	1	3	2	4	4	2	3	3	2	2	2	2	3	2	2	2	2	1	1	65
3	3	4	4	3	4	4	4	4	1	3	3	3	3	2	3	3	4	2	4	4	4	4	4	2	3	3	3	91
4	4	4	4	3	4	4	2	4	1	2	4	3	4	2	3	3	4	4	4	4	4	4	4	3	3	3	3	95

4	4	3	3	4	4	4	3	4	1	3	3	4	4	2	2	4	4	4	4	4	4	4	4	2	3	4	4	97	
1	2	1	3	2	4	3	1	4	1	2	3	2	3	2	2	2	2	3	3	4	4	4	3	2	2	2	2	69	
2	2	2	3	4	4	4	3	4	1	2	4	3	4	2	3	2	4	4	4	4	4	4	4	3	3	3	4	90	
1	3	2	3	3	4	4	3	4	1	2	3	2	4	2	3	2	4	3	4	4	4	4	4	2	2	3	3	83	
3	3	3	3	2	4	4	2	4	1	3	3	3	4	2	3	3	4	4	4	4	4	4	3	3	1	2	3	3	85
4	4	3	4	4	4	4	3	4	1	3	3	3	4	2	3	3	4	4	4	4	4	4	4	3	2	3	4	96	
2	4	3	4	3	4	4	3	4	1	3	4	3	4	2	4	4	4	4	3	4	4	4	4	2	3	4	4	96	
3	3	3	3	4	4	4	3	4	1	3	3	4	4	2	2	3	3	4	4	4	4	4	4	3	3	4	4	94	
1	3	4	3	4	3	4	1	3	1	2	2	2	4	1	1	1	1	3	3	2	2	2	2	2	2	1	1	61	
2	2	4	4	3	4	4	1	3	1	3	4	4	4	1	1	1	1	3	4	4	4	3	3	2	2	4	4	80	
1	1	4	4	4	4	4	1	3	1	4	4	4	4	1	1	1	2	2	4	4	4	4	4	2	3	4	4	83	
2	2	3	2	3	3	2	1	2	1	2	1	3	2	2	3	2	3	4	3	4	3	4	4	4	2	2	2	71	
1	3	4	3	4	3	3	1	2	1	4	3	4	3	3	1	1	1	2	2	4	4	2	2	2	2	3	3	71	
3	3	3	4	4	4	4	1	4	1	3	4	4	3	3	1	4	1	4	4	4	4	4	4	3	3	4	4	92	
3	4	4	4	4	4	3	1	3	1	3	3	4	4	3	4	4	4	4	4	4	4	4	4	1	1	3	3	92	
2	3	4	3	3	4	2	1	3	1	4	3	3	3	1	1	1	1	2	4	3	2	2	2	1	1	3	3	66	
2	3	4	4	3	4	3	1	4	1	2	2	3	3	1	1	1	1	3	3	4	4	3	3	1	1	4	4	73	

2	3	3	3	3	4	3	1	3	1	4	4	4	3	1	1	1	1	4	4	4	4	3	4	1	1	4	4	78	
2	3	4	4	4	4	4	2	3	2	3	4	4	4	1	1	1	4	4	4	4	4	4	4	4	3	4	4	93	
2	2	2	3	3	4	3	1	2	1	2	3	2	3	1	1	1	1	2	2	3	3	2	2	1	1	2	2	57	
3	3	4	4	4	4	4	1	4	1	4	4	4	3	2	2	3	3	4	4	4	4	3	3	3	3	4	4	93	
3	3	4	4	4	4	4	1	3	1	3	4	4	4	1	4	3	3	3	3	4	4	4	4	4	3	3	3	3	92
2	3	3	3	3	3	3	1	3	1	4	2	4	3	1	1	2	2	3	3	2	2	2	2	1	1	1	1	62	
2	3	4	2	3	2	2	1	3	1	3	2	3	2	1	1	1	2	2	2	2	2	2	2	1	1	2	2	56	
3	3	3	4	4	4	4	1	4	1	4	4	4	4	1	1	4	4	3	3	4	4	4	4	3	3	4	4	93	
3	3	4	4	4	4	4	1	4	1	4	4	4	4	2	2	4	3	4	4	4	4	3	3	3	3	3	3	93	

Ket:

Tingkat Keparahan

1= Tidak Sakit

4= Sangat Sakit

2= Cukup Sakit

3= Sakit

Total = Skor Keluhan

1. 28-49= Rendah

2. 50-70= Sedang

3. 71-91= Tinggi

4. 92-112= Sangat Tinggi

ALAUDDIN  
M A K A S S A R



TINGKAT KELUHAN TAHAP PERAWATAN LAHAN (PEMUPUKAN)

TKL 0	TKL 1	TKL 2	TKL 3	TKL 4	TKL 5	TKL 6	TKL 7	TKL 8	TKL 9	TKL 10	TKL 11	TKL 12	TKL 13	TKL 14	TKL 15	TKL 16	TKL 17	TKL 18	TKL 19	TKL 20	TKL 21	TKL 22	TKL 23	TKL 24	TKL 25	TKL 26	TKL 27	Total KL
2	2	2	4	2	2	4	1	3	1	2	3	2	3	1	1	1	1	3	3	2	2	3	3	1	1	2	2	59
1	1	2	2	1	3	1	1	3	1	3	3	1	1	1	1	1	1	3	3	3	3	4	4	1	1	2	2	54
1	1	3	3	2	4	2	1	3	1	3	3	2	2	1	1	1	1	3	3	4	4	3	3	1	1	1	1	59
1	1	2	2	2	3	2	1	2	1	2	2	1	1	1	1	1	1	3	3	3	3	2	2	1	1	2	2	49
2	2	3	3	1	3	1	1	3	1	3	3	1	1	1	1	2	2	3	3	3	3	3	3	1	1	2	2	58
2	1	3	4	2	4	3	1	3	1	3	3	2	3	1	1	1	1	3	3	4	4	3	3	1	1	2	2	65
1	1	4	3	3	4	2	1	3	1	4	4	3	3	1	1	1	1	4	4	4	4	3	3	1	1	1	1	67
1	1	2	2	3	4	3	1	3	1	3	3	2	2	1	1	3	3	3	3	4	4	2	2	1	2	1	1	62
1	1	2	2	2	4	2	1	3	1	3	3	1	1	1	1	3	3	2	2	3	3	2	2	1	1	2	2	55
2	2	2	3	2	3	2	1	4	1	2	2	3	3	2	2	2	2	3	2	2	2	2	2	4	2	2	2	64
1	2	3	3	2	4	3	1	3	1	3	3	3	3	1	1	1	1	3	3	4	4	3	3	1	1	1	1	63
2	2	4	4	3	4	3	1	3	1	2	2	3	3	1	1	1	1	3	3	4	4	3	3	1	1	1	1	65
2	2	4	4	2	4	2	1	3	1	3	3	2	2	1	1	1	1	4	4	3	3	3	3	1	1	2	2	65
1	1	3	3	3	4	3	1	3	1	2	2	2	2	1	1	1	1	2	2	3	3	3	3	1	1	1	1	55

1	1	4	4	1	3	1	1	3	1	2	2	1	1	1	1	1	1	3	3	3	3	3	3	1	1	1	1	52
1	1	2	2	1	3	1	1	2	1	3	3	1	1	1	1	1	1	3	3	3	3	3	3	1	1	1	1	49
1	2	3	3	3	4	3	1	2	1	3	3	2	2	1	1	1	1	3	3	3	2	2	1	1	1	1	1	55
2	2	3	3	2	3	2	1	3	1	2	2	2	2	1	1	1	1	3	3	3	3	2	2	1	1	2	2	56
2	2	2	3	2	3	2	1	4	1	2	2	3	3	2	2	2	2	3	2	2	2	2	2	2	2	2	2	61
2	2	4	4	2	3	2	1	3	1	2	2	2	2	1	1	1	1	3	3	3	3	2	2	1	1	1	1	56
1	1	3	3	2	3	2	1	4	1	3	3	2	2	1	1	1	1	3	3	3	3	2	2	1	1	1	1	55
1	1	3	3	1	3	1	1	2	1	3	3	1	1	1	1	1	1	3	3	3	3	2	2	1	1	1	1	49
1	1	4	4	3	3	3	1	3	1	2	3	2	3	2	2	2	3	3	3	3	4	4	1	1	2	2	2	68
1	1	2	2	1	3	1	1	3	1	2	2	1	1	1	1	1	1	3	3	2	2	3	3	1	1	1	1	46
2	2	3	3	2	3	2	1	2	1	2	2	2	2	1	1	1	1	4	4	2	2	4	4	1	1	2	2	59
1	1	3	3	2	3	2	1	3	1	3	3	2	2	1	1	1	1	3	3	2	2	3	3	1	1	2	2	56
1	1	2	2	1	2	1	1	2	1	2	2	1	1	1	1	1	1	3	3	2	2	3	3	1	1	1	1	44
2	1	2	2	3	3	2	1	3	1	2	2	3	3	2	2	2	2	1	1	2	2	1	1	1	1	1	1	50
2	1	1	1	2	3	1	1	3	1	2	2	2	1	1	1	1	1	2	2	2	2	2	2	1	1	1	1	43
2	1	1	1	3	3	2	1	3	1	2	1	3	1	2	1	1	1	2	2	1	1	2	2	1	1	1	1	44
1	1	4	4	3	3	3	1	3	1	2	3	2	3	2	2	2	3	3	3	3	4	4	1	1	2	2	2	68

2	2	3	3	2	3	2	1	4	1	2	2	2	2	1	1	1	1	3	3	2	2	3	3	1	1	1	1	55
1	1	2	2	2	4	3	1	3	1	2	3	3	2	1	1	1	1	3	3	2	2	3	3	1	1	1	1	54
2	2	3	3	2	3	2	1	3	1	2	2	2	2	1	1	2	2	3	3	2	2	3	3	2	2	2	2	60
1	1	2	2	2	3	3	1	2	1	1	2	2	2	1	1	1	1	2	2	2	2	2	2	1	1	2	2	47
2	2	2	2	3	3	3	1	3	1	2	2	3	3	1	1	1	1	3	3	3	3	2	2	1	1	1	1	56
1	1	2	2	1	2	1	1	2	1	2	2	1	1	1	1	1	1	3	3	2	2	3	3	1	1	1	1	44
1	1	3	3	1	3	1	1	2	1	3	3	1	1	1	1	1	1	3	3	1	1	3	3	1	1	1	1	47
1	1	2	2	2	3	2	1	2	1	2	2	2	2	1	1	1	1	3	3	2	2	3	3	1	1	1	1	49
2	1	3	3	1	2	1	1	2	1	2	2	1	1	1	1	1	1	3	3	2	2	3	3	1	1	1	1	47
1	1	2	2	2	3	2	1	3	1	2	2	2	2	1	1	1	1	2	2	2	2	2	2	1	1	1	1	46
1	1	2	2	2	3	2	1	2	1	1	1	2	2	1	1	1	1	1	2	2	2	2	2	1	1	1	1	42
1	1	2	2	3	4	2	1	2	1	2	2	2	2	1	1	1	1	1	3	3	2	2	2	2	1	1	1	49
1	1	3	3	2	4	2	1	3	1	1	2	2	2	1	1	1	1	2	2	3	3	2	2	1	1	2	2	52
1	1	3	3	2	3	2	1	2	1	3	3	2	2	1	1	1	1	3	3	2	2	3	3	1	1	1	1	53
1	1	2	2	3	4	3	1	2	1	3	3	2	2	1	1	1	1	3	3	2	2	3	3	1	1	1	1	54
2	2	2	2	2	4	2	1	2	1	2	2	2	2	1	1	1	1	3	3	2	2	2	2	1	1	1	1	50
2	1	2	2	2	3	3	1	4	1	3	3	3	3	2	2	2	2	4	4	3	3	3	3	2	2	2	2	69

1	1	4	4	3	3	3	1	3	1	2	3	2	3	2	2	2	3	3	3	3	4	4	1	1	2	2	2	68
1	1	3	3	3	2	3	1	3	1	2	2	2	2	1	1	1	1	3	3	2	2	3	3	1	1	1	1	53
2	2	3	3	2	3	2	1	2	1	3	3	2	2	1	1	1	1	3	3	2	2	2	2	1	1	1	1	53
1	1	3	3	2	3	2	1	2	1	3	2	2	2	1	1	2	2	3	3	2	2	3	3	1	1	1	1	54
1	1	2	2	3	3	2	1	3	1	2	2	2	2	1	1	2	2	2	2	2	2	2	2	1	1	1	1	49
1	1	2	2	2	3	2	1	2	1	2	2	2	2	1	1	2	2	2	2	2	2	2	2	1	1	1	1	47
1	2	3	3	3	4	3	1	3	1	3	3	3	3	1	1	1	1	3	3	3	3	3	3	1	1	1	1	62
2	2	3	3	2	3	2	1	3	1	2	2	2	2	1	1	1	1	3	3	2	2	3	3	1	1	1	1	54
1	1	3	3	2	3	2	1	3	1	3	3	2	2	1	1	2	2	3	3	2	2	3	3	1	1	1	1	56
1	2	3	3	3	4	3	1	2	1	2	2	3	3	1	1	1	1	3	3	2	2	3	3	1	1	1	1	57
1	1	3	4	2	3	2	1	3	1	3	3	2	2	1	1	1	1	3	3	3	3	3	3	1	1	1	1	57
2	2	2	2	2	2	2	1	3	1	2	2	2	2	2	2	2	2	3	2	4	2	2	2	1	1	1	1	54
1	1	3	4	3	4	3	1	3	1	3	3	3	3	1	1	1	1	3	3	3	3	2	2	1	1	1	1	60
1	1	3	3	2	4	2	1	4	1	3	3	3	3	2	2	2	2	2	2	2	2	3	3	1	1	2	2	62
1	1	3	3	3	4	3	1	3	1	3	3	2	2	1	1	1	1	2	2	2	2	3	3	1	1	1	2	56
1	1	2	2	2	3	2	1	2	1	2	3	2	2	1	1	1	2	3	3	2	2	3	3	1	1	1	1	51
1	1	3	3	2	3	2	1	2	1	2	2	2	2	1	1	1	1	2	2	3	3	2	2	1	1	1	1	49

3	1	1	3	2	3	3	1	2	1	3	3	3	3	3	3	1	1	3	3	2	2	3	3	1	1	1	1	60
1	1	3	3	2	4	2	1	2	1	3	3	3	3	2	2	1	1	3	3	2	2	3	3	1	1	1	1	58
1	1	3	3	3	4	3	1	3	1	3	3	3	3	1	1	1	1	2	2	2	2	2	2	1	1	1	1	55
1	1	3	2	2	3	2	1	1	1	1	3	3	3	1	1	1	1	3	3	2	2	3	3	1	1	1	1	51
1	1	2	2	3	4	3	1	3	1	3	3	2	2	1	1	1	1	3	3	3	3	3	3	1	1	1	1	57
1	1	3	3	2	3	2	1	2	1	3	3	2	2	2	3	2	2	3	3	3	3	3	3	1	1	1	1	60
1	1	4	4	2	3	2	1	3	1	2	2	2	2	1	1	2	2	3	3	3	3	2	2	1	1	1	1	56
1	1	3	3	2	3	2	1	2	1	3	3	2	2	1	1	1	2	3	3	2	2	3	3	1	1	1	1	54
1	1	3	3	1	3	1	1	3	1	2	2	1	1	1	1	1	1	3	3	2	2	3	3	1	1	1	1	48

Ket:

Tingkat Keparahan

1= Tidak Sakit

4= Sangat Sakit

2= Cukup Sakit

3= Sakit

Total = Skor Keluhan

1. 28-49= Rendah

2. 50-70= Sedang

3. 71-91= Tinggi

4. 92-112= Sangat Tinggi

ALAUDDIN  
M A K A S S A R

TINGKAT KELUHAN TAHAP PENCEGAHAN HAMA DAN PENYAKIT

TKL 0	TKL 1	TKL 2	TKL 3	TKL 4	TKL 5	TKL 6	TKL 7	TKL 8	TKL 9	TKL 10	TKL 11	TKL 12	TKL 13	TKL 14	TKL 15	TKL 16	TKL 17	TKL 18	TKL 19	TKL 20	TKL 21	TKL 22	TKL 23	TKL 24	TKL 25	TKL 26	TKL 27	Total KL
2	3	3	3	1	3	2	1	3	1	1	2	1	2	1	2	1	1	2	2	2	2	2	2	1	1	2	2	51
2	2	3	3	2	3	3	1	2	1	2	2	2	3	1	1	1	1	3	3	2	2	2	2	1	1	2	2	55
2	2	4	4	2	4	3	1	2	1	2	2	2	3	1	1	1	1	3	3	2	2	2	2	1	1	1	1	56
1	1	2	2	2	3	3	1	2	1	1	2	2	2	1	1	1	1	2	2	2	2	2	2	1	1	2	2	47
1	1	3	3	2	3	3	1	2	1	2	2	2	3	1	1	1	1	2	2	3	3	2	2	1	1	1	1	51
1	1	3	3	2	3	2	1	2	1	1	1	2	2	1	1	1	1	2	2	3	3	2	2	1	1	1	1	47
1	1	3	3	2	4	2	1	3	1	1	1	2	2	1	1	1	1	2	2	3	3	3	3	1	1	1	1	51
1	2	4	4	2	3	3	1	3	1	1	1	2	3	1	1	1	1	3	3	3	3	2	2	1	1	1	1	55
1	2	3	3	2	3	2	1	3	1	2	3	2	1	1	1	1	2	2	3	3	2	2	1	1	2	2	2	54
1	1	3	3	2	3	2	1	2	1	1	2	2	2	1	1	1	1	2	2	2	2	2	2	1	1	1	1	46
1	1	3	3	2	4	2	1	3	1	1	2	2	2	1	1	1	1	2	2	3	3	2	2	1	1	2	2	52
1	1	3	3	1	4	2	1	3	1	1	1	1	2	1	1	1	1	2	2	2	2	2	2	1	1	2	2	47
2	3	4	4	2	4	2	1	3	1	1	1	2	2	1	1	1	2	2	2	3	3	2	2	1	1	2	2	57
2	2	4	4	2	3	2	1	3	1	2	2	2	2	1	1	1	1	2	2	3	3	2	2	1	1	1	1	54

1	1	3	3	2	3	2	1	3	1	1	1	2	2	1	1	1	1	2	2	3	3	2	2	1	1	2	2	50
2	2	4	4	2	3	4	1	3	1	2	2	2	2	1	1	1	1	2	2	4	4	3	3	1	1	3	3	64
2	3	4	4	2	4	2	1	3	1	2	2	2	2	1	1	1	1	2	2	3	3	3	3	1	1	1	2	59
1	1	4	4	1	3	2	1	2	1	1	2	1	2	1	1	1	1	4	4	4	4	3	3	1	1	2	2	58
3	3	4	4	2	4	1	1	3	1	2	2	2	1	1	1	1	1	2	2	3	3	3	3	1	1	2	1	58
2	2	4	4	2	4	2	1	3	1	2	2	2	2	1	1	1	1	2	2	3	3	2	2	1	1	1	1	55
2	2	4	4	2	4	3	1	3	1	1	1	2	3	1	1	1	1	2	2	3	3	2	2	1	1	2	2	57
3	2	4	4	2	4	2	1	3	1	2	2	2	2	1	1	1	1	2	2	3	3	2	2	1	1	1	1	56
3	2	4	4	2	3	2	1	3	1	2	2	2	2	1	1	1	1	2	2	2	2	2	2	1	1	2	2	55
1	1	3	3	2	3	2	1	2	1	1	1	2	2	1	1	1	1	2	2	3	3	3	3	1	1	2	2	51
1	1	4	4	3	3	2	1	3	1	2	2	3	2	1	1	1	1	2	2	4	4	3	3	1	1	3	3	62
1	2	3	3	1	3	2	1	3	1	1	2	1	2	1	1	1	1	3	3	3	3	2	2	1	1	2	2	52
1	1	3	3	3	3	3	1	3	1	1	1	3	3	1	1	1	1	2	2	4	4	2	3	1	1	2	2	57
2	2	4	4	2	4	2	1	3	1	1	1	2	2	1	1	1	1	3	3	3	3	2	2	1	1	1	1	55
2	2	4	4	2	4	2	1	2	1	1	1	2	2	1	1	1	2	3	3	4	4	2	2	1	1	3	3	61
2	2	4	4	2	4	2	1	3	1	2	2	2	2	1	1	1	1	4	4	4	4	3	3	1	1	2	2	65
3	1	4	4	2	4	3	1	3	1	1	3	2	3	1	1	1	1	3	3	4	4	3	3	1	1	2	2	65



3	3	4	4	2	4	3	1	3	1	2	3	2	3	1	1	1	2	3	3	4	4	3	3	1	1	2	2	69
1	1	3	3	1	3	2	1	2	1	1	2	1	2	1	1	1	2	2	3	2	2	1	1	1	2	2	46	
1	1	4	4	4	4	2	1	3	1	2	2	4	2	2	2	1	1	2	2	3	3	3	3	1	1	3	3	65
1	1	4	4	3	3	2	1	3	1	1	1	1	2	3	1	1	2	3	3	4	4	3	3	1	1	2	2	61
1	1	3	3	1	3	3	1	3	1	2	2	3	3	2	2	1	1	2	2	4	4	3	3	1	1	3	3	62
3	3	4	4	3	4	3	1	3	1	1	1	3	3	1	1	1	1	3	3	4	4	3	3	1	1	2	2	67
2	2	4	4	3	3	2	1	3	1	2	2	3	2	1	1	1	1	4	4	3	3	2	2	1	1	2	2	62
1	1	4	4	4	4	3	1	3	1	3	3	4	3	1	1	2	2	4	4	3	3	4	4	1	1	2	2	73
2	2	4	4	3	4	3	1	3	1	1	1	2	3	1	1	1	1	4	4	3	3	4	4	2	1	1	2	66
2	3	4	4	2	4	3	1	3	1	2	2	2	3	1	1	1	1	2	2	3	3	2	2	1	1	2	2	60
2	2	4	4	1	4	3	1	3	1	1	1	2	2	1	1	1	1	2	2	3	3	3	3	1	1	2	2	57
2	2	4	4	2	4	2	1	3	1	2	2	2	2	1	1	1	1	2	2	3	3	2	2	1	1	2	2	57
1	2	4	4	2	4	3	1	4	1	1	1	2	3	1	1	1	1	4	4	2	2	4	4	1	1	3	3	65
2	1	4	4	1	4	2	1	4	1	1	2	1	2	1	1	1	1	3	3	4	4	4	4	1	1	2	2	62
2	1	3	3	2	2	1	1	2	1	3	1	2	1	1	1	1	2	3	3	4	4	3	3	1	1	1	1	54
1	2	3	3	1	2	2	1	2	1	1	2	1	2	1	1	1	2	3	3	3	3	2	2	1	1	2	2	51
2	3	4	4	2	4	2	1	3	1	2	3	2	3	1	1	1	2	4	4	2	3	4	4	1	1	2	2	68

2	2	4	4	2	4	3	1	4	1	1	1	2	3	1	1	1	1	3	3	4	4	4	4	1	1	2	2	66
2	2	4	4	2	4	3	1	3	1	2	2	2	2	1	1	1	1	4	4	3	3	4	4	1	1	2	2	66
3	2	4	4	1	4	1	1	4	1	1	1	1	1	1	1	1	3	3	4	4	4	4	1	1	1	1	59	
1	2	4	4	2	4	3	1	4	1	1	1	2	3	1	1	1	2	4	4	3	3	4	4	1	1	2	2	66
1	2	4	4	2	4	3	1	4	1	2	2	2	2	1	1	2	2	3	3	2	2	2	2	1	1	1	1	58
1	1	4	4	1	4	3	1	2	1	1	2	1	3	1	1	1	2	2	2	3	3	2	2	1	1	2	2	54
1	1	4	4	2	4	3	1	4	1	2	3	2	2	1	1	1	1	2	2	4	4	3	3	1	1	2	2	62
1	1	4	4	2	4	4	1	4	1	2	3	3	4	1	1	2	3	3	3	4	4	3	3	1	1	2	2	71
1	2	3	3	2	3	3	1	2	1	2	2	2	3	1	1	2	2	2	2	2	2	2	2	1	1	2	2	54
2	2	4	4	3	4	3	1	3	1	2	2	3	3	1	1	2	2	3	3	4	4	4	4	1	1	2	2	71
2	3	4	4	3	4	2	1	3	1	3	2	3	2	1	1	3	2	3	3	4	4	4	4	1	1	2	2	72
2	2	4	4	3	3	4	1	4	1	3	3	3	4	1	1	2	2	3	3	4	4	3	3	1	1	3	3	75
2	2	4	4	4	4	3	1	3	1	3	2	4	3	1	1	3	1	3	3	4	4	3	3	1	1	2	2	72
1	3	4	4	3	4	4	1	4	1	3	3	3	4	1	1	2	2	3	3	4	4	3	3	1	1	2	2	74
2	2	4	4	4	4	3	1	4	1	2	2	4	3	1	1	2	2	3	3	3	4	4	4	1	1	2	3	74
2	2	4	4	4	4	4	1	3	1	2	2	4	4	1	1	2	2	4	4	4	4	4	4	1	1	2	2	77
2	3	4	4	4	4	3	1	4	1	3	3	4	3	1	1	1	1	3	3	4	4	4	3	1	1	2	2	74

2	2	4	4	2	4	4	1	3	1	2	2	2	4	1	1	1	2	3	3	4	4	4	4	1	1	2	2	70
3	2	4	4	3	4	3	1	4	1	3	3	3	3	1	2	2	3	4	4	4	4	3	3	1	1	2	3	78
3	3	4	4	4	3	2	1	3	1	1	2	4	3	2	1	2	1	4	4	4	4	4	4	1	1	2	3	75
3	3	3	3	4	4	4	1	4	1	2	2	4	4	1	1	2	2	4	4	4	4	4	4	1	1	2	2	78
1	3	4	4	3	4	4	1	3	1	1	1	3	4	2	2	2	2	4	4	4	4	3	3	1	1	2	2	73
2	2	4	4	3	3	3	1	4	1	2	2	3	3	2	2	2	2	4	4	4	4	4	4	1	1	2	2	75
1	1	4	4	4	4	4	1	3	1	1	1	4	4	2	2	2	2	4	4	4	4	3	3	1	1	2	2	73
2	3	4	4	3	3	3	1	3	1	2	2	3	3	2	2	2	2	4	4	4	4	4	4	1	1	3	3	77
3	3	4	4	3	4	3	1	4	1	1	1	3	3	2	2	2	2	3	3	4	4	3	3	1	1	2	2	72

Ket:

Tingkat Keparahan

1= Tidak Sakit

4= Sangat Sakit

2= Cukup Sakit

3= Sakit

Total = Skor Keluhan

1. 28-49= Rendah

2. 50-70= Sedang

3. 71-91= Tinggi

4. 92-112= Sangat Tinggi

ALAUDDIN  
M A K A S S A R

TINGKAT KESERINGAN\_TAHAP PERSIAPAN MEDIA TANAM

TKS 0	TKS 1	TKS 2	TKS 3	TKS 4	TKS 5	TKS 6	TKS 7	TKS 8	TKS 9	TKS 10	TKS 11	TKS 12	TKS 13	TKS 14	TKS 15	TKS 16	TKS 17	TKS 18	TKS 19	TKS 20	TKS 21	TKS 22	TKS 23	TKS 24	TKS 25	TKS 26	TKS 27	Total KS
2	1	1	1	2	3	2	3	2	1	1	1	3	3	1	1	1	1	3	3	3	3	3	3	1	1	1	1	52
2	2	2	3	2	3	2	3	3	1	2	1	2	2	2	1	2	1	3	3	3	3	3	3	1	1	1	1	58
1	1	1	1	1	2	1	2	3	1	1	1	1	1	1	1	1	1	1	1	2	2	1	1	1	1	1	1	34
1	1	1	1	1	3	3	1	3	1	1	1	1	3	1	1	1	3	2	2	2	2	2	2	2	2	2	2	48
3	1	1	1	1	2	2	2	3	1	1	1	1	1	1	1	1	1	1	1	2	1	1	1	1	1	1	1	36
2	3	2	1	1	3	2	3	2	1	1	1	3	3	1	1	1	1	3	3	3	3	3	3	1	1	1	1	54
3	3	3	2	1	3	2	3	2	1	1	1	3	3	1	1	1	1	3	3	3	3	3	3	1	1	1	1	57
1	1	3	3	2	3	1	2	3	1	2	2	1	2	2	2	2	2	1	1	1	1	2	2	1	1	1	1	47
3	1	1	1	1	3	1	1	3	1	1	1	1	1	1	1	1	1	1	1	2	3	1	1	3	1	3	3	43
2	2	2	3	1	3	3	3	3	1	1	1	1	3	1	3	1	1	3	3	3	3	3	3	1	1	1	1	57
2	1	2	1	1	3	2	3	3	1	1	1	2	2	1	1	1	1	3	3	3	2	3	3	1	1	1	1	50
1	1	3	3	1	3	2	3	3	1	1	1	1	2	3	3	1	1	2	2	1	1	2	2	1	1	3	3	52
3	3	1	1	2	2	1	2	3	1	1	1	1	1	3	3	3	3	3	1	3	2	2	1	2	1	4	1	55
3	3	3	1	2	3	1	1	2	1	1	1	1	1	3	2	2	3	1	1	1	2	1	1	1	1	1	1	45

1	1	3	3	3	3	1	2	2	1	1	1	2	2	2	1	2	1	1	1	2	1	2	2	1	1	1	1	45
2	2	3	2	2	3	3	3	3	1	2	2	2	2	1	2	1	1	1	1	1	1	2	2	1	1	1	1	49
2	3	1	3	2	3	3	3	3	1	2	1	2	3	2	1	2	1	3	3	3	3	2	2	1	1	1	1	58
3	3	1	3	1	3	3	3	3	1	1	1	1	3	1	1	1	1	3	3	3	3	3	1	1	3	1	1	56
1	3	1	2	1	3	1	2	2	1	1	1	1	1	1	1	1	1	1	1	2	2	2	2	1	1	1	1	39
3	1	3	2	1	2	3	3	3	1	1	1	1	3	1	3	2	2	3	3	4	3	3	3	1	1	1	1	59
3	3	1	3	1	2	3	3	3	1	1	1	1	2	1	3	1	1	3	3	3	3	2	2	1	1	1	1	54
1	1	2	2	1	3	1	1	2	1	1	1	1	1	1	1	1	1	3	3	3	3	2	2	1	1	1	1	43
2	2	1	1	1	3	3	3	3	1	1	1	1	3	1	3	1	2	3	2	3	3	2	2	1	1	1	1	52
3	3	2	3	1	3	1	3	3	1	1	1	3	2	3	3	1	1	3	3	3	3	2	2	1	1	1	1	58
2	2	2	1	2	2	1	2	2	1	2	1	2	2	2	1	2	1	2	2	1	1	2	2	1	1	1	1	44
3	3	3	1	1	3	1	1	3	1	1	1	2	2	1	1	1	1	3	3	3	3	3	3	1	1	1	2	53
2	3	2	2	1	2	1	1	2	1	2	2	1	1	1	1	1	1	3	3	2	2	1	1	1	1	1	1	43
1	2	2	2	2	2	1	1	2	1	3	3	2	2	1	1	1	1	1	1	1	1	2	2	1	1	1	1	42
3	2	1	2	2	3	3	3	3	1	2	1	2	2	2	2	1	1	3	3	3	3	2	2	1	2	1	1	57
2	2	1	3	1	3	3	3	3	1	1	2	1	3	1	1	1	2	3	3	2	2	3	3	1	1	1	1	54
1	1	1	1	1	2	1	2	2	1	1	1	1	1	1	1	1	1	2	1	3	3	1	1	1	1	1	1	36

2	2	1	3	1	3	3	3	3	1	1	2	1	3	1	1	1	2	3	3	2	2	3	3	1	1	1	1	54
2	1	2	2	1	2	1	1	2	1	1	1	1	1	1	1	2	2	2	2	2	3	3	1	1	1	1	42	
1	1	1	1	1	3	1	1	2	1	1	1	1	1	1	1	2	1	2	2	1	1	1	1	1	1	1	34	
1	1	1	1	1	2	1	1	3	1	1	1	2	2	1	1	1	2	1	2	2	3	3	1	1	1	1	40	
1	1	1	2	1	2	1	1	3	1	1	1	1	1	1	1	1	2	1	1	1	1	1	1	1	1	1	33	
3	3	3	3	1	3	3	3	3	1	1	1	1	3	1	3	1	1	3	3	3	3	3	3	1	1	1	1	60
1	1	1	1	1	2	1	1	3	1	1	1	1	1	1	1	1	1	1	1	2	1	1	1	1	1	1	32	
2	1	1	1	1	2	2	1	2	1	1	1	1	1	1	1	1	3	2	2	2	3	3	1	1	1	1	41	
3	3	1	3	1	3	3	3	3	1	1	2	1	2	1	2	1	1	2	3	3	3	3	3	1	1	1	1	56
1	1	1	1	1	2	1	1	3	1	1	1	1	1	2	2	1	1	1	1	1	1	1	1	1	1	1	33	
1	1	1	1	1	3	1	1	2	1	1	1	1	1	1	1	1	1	1	1	1	1	1	1	1	1	1	31	
1	1	1	1	1	3	1	1	3	1	2	1	1	1	1	1	1	1	2	2	2	2	2	2	1	1	1	1	39
1	1	1	1	1	3	1	1	2	1	1	1	1	1	1	1	1	1	1	1	1	2	1	1	1	1	1	32	
1	1	1	1	2	2	1	1	2	1	1	1	1	1	1	1	1	1	1	1	2	1	1	1	1	1	1	32	
1	1	1	2	1	2	1	1	2	1	1	1	1	1	1	1	1	1	2	2	3	3	2	2	1	1	1	39	
1	1	1	1	1	3	1	1	3	1	1	1	1	1	1	1	1	1	1	1	1	1	1	1	1	1	1	32	
2	3	1	2	1	3	3	3	3	1	2	2	1	2	1	2	1	2	3	3	3	3	3	3	1	1	1	1	57

2	1	2	2	1	3	1	2	2	1	1	1	1	1	1	1	1	1	2	2	2	2	2	1	1	1	1	40
1	1	1	1	1	3	1	1	2	1	1	1	1	1	1	1	1	2	2	2	2	2	1	1	1	1	1	36
1	1	1	1	1	3	2	1	2	1	1	1	2	1	1	1	1	2	2	2	2	2	2	1	1	1	1	39
1	1	1	1	1	3	1	1	3	1	1	1	1	1	1	1	1	1	1	1	3	1	1	1	1	1	1	34
2	2	1	2	2	2	1	2	2	1	2	1	2	1	2	1	2	1	2	2	1	2	2	2	1	1	1	44
3	3	3	1	1	3	1	1	3	1	2	2	2	2	1	1	1	1	1	1	1	1	1	1	1	1	1	42
3	3	1	1	4	3	2	1	3	1	1	1	1	1	3	3	1	1	2	2	3	3	2	1	1	1	1	51
2	1	1	1	1	3	1	1	3	1	1	1	1	1	1	1	1	1	1	1	2	2	1	1	1	1	1	35
3	3	2	2	1	3	3	3	3	1	1	1	1	3	1	3	1	3	3	3	3	3	3	3	3	1	1	62
2	1	1	1	1	3	1	1	3	1	1	1	1	1	1	1	1	1	1	1	2	2	1	1	1	1	1	35
1	1	1	1	1	2	4	1	3	1	1	1	1	1	1	1	1	1	1	1	2	2	1	1	1	1	1	36
2	1	1	1	1	3	1	1	4	1	1	1	1	1	1	1	1	1	1	1	2	2	1	1	1	1	1	36
3	2	2	2	2	3	2	3	3	1	1	2	2	2	2	2	1	1	3	3	3	3	3	3	1	1	1	58
2	2	2	2	1	3	3	3	3	1	1	1	1	3	1	3	1	3	3	3	2	2	3	3	1	1	1	56
2	2	2	2	2	3	2	2	3	1	1	1	2	2	1	2	2	2	2	2	2	2	2	2	1	1	2	51
3	2	2	2	2	4	2	2	4	1	3	3	3	3	3	4	2	2	3	3	3	3	3	3	4	3	3	78
3	2	3	3	2	4	2	2	4	1	2	2	2	2	3	4	4	4	4	3	3	3	4	4	3	4	3	83



2	2	2	2	3	3	3	2	3	1	2	2	3	3	3	4	4	3	4	3	3	3	4	3	3	3	3	3	79	
3	2	3	3	2	4	2	2	3	1	2	2	2	2	3	4	4	4	4	3	3	3	4	4	3	4	3	3	82	
2	2	2	2	2	3	2	2	3	1	2	2	2	2	3	4	4	3	3	2	2	2	4	3	4	4	4	4	75	
3	2	2	2	3	4	3	2	4	1	3	3	3	3	3	4	4	4	4	2	3	3	4	4	4	4	3	4	88	
4	4	4	4	4	4	3	2	4	1	3	3	3	3	3	4	3	4	3	2	3	3	3	4	3	4	4	4	93	
3	2	3	3	3	4	3	2	4	1	3	3	4	3	3	3	3	4	3	3	3	3	3	4	4	4	3	3	87	
3	3	3	3	3	3	2	2	4	1	3	3	2	2	3	3	3	3	3	3	3	3	3	3	3	3	4	4	82	
4	2	3	3	3	4	3	2	4	1	3	3	3	3	2	3	2	2	3	3	3	3	3	3	4	3	4	3	82	
4	4	3	3	3	4	3	4	4	1	3	3	3	3	3	4	3	3	4	4	4	4	4	4	4	4	3	4	3	96

Ket:

TKS = Tingkat Keseringan

KS = Keseringan

Total=Skor Keseringan

28-49= Rendah

50-70= Sedang

71-91= Tinggi

92-112= Sangat Tinggi

Tingkat Keseringan

1. Tidak Sering
2. Cukup Sering
3. Sering
4. Sangat Sering

ALAUDDIN  
M A K A S S A R

TINGKAT KESERINGAN\_TAHAP PEMILIHAN BENIH

TKS 0	TKS 1	TKS 2	TKS 3	TKS 4	TKS 5	TKS 6	TKS 7	TKS 8	TKS 9	TKS 10	TKS 11	TKS 12	TKS 13	TKS 14	TKS 15	TKS 16	TKS 17	TKS 18	TKS 19	TKS 20	TKS 21	TKS 22	TKS 23	TKS 24	TKS 25	TKS 26	TKS 27	Total KS	
1	1	2	2	2	3	2	1	3	1	2	2	2	2	1	1	1	1	2	2	2	2	1	1	1	1	1	1	44	
1	1	2	2	2	3	2	1	3	1	2	2	2	2	1	1	1	1	2	2	2	2	1	1	1	1	1	1	44	
1	1	2	2	2	3	2	1	3	1	2	2	2	2	1	1	1	1	2	2	2	2	1	1	1	1	1	1	44	
2	1	1	1	2	3	2	3	2	1	1	1	3	3	1	1	1	1	3	3	3	3	3	3	3	1	1	1	1	52
2	2	2	3	2	3	2	3	3	1	2	1	2	2	2	1	2	1	3	3	3	3	3	3	3	1	1	1	1	58
1	1	1	1	1	2	1	2	3	1	1	1	1	1	1	1	1	1	1	1	1	2	2	1	1	1	1	1	34	
1	1	1	1	1	3	3	1	3	1	1	1	1	3	1	1	1	3	2	2	2	2	2	2	2	2	2	2	2	48
3	1	1	1	1	2	2	2	3	1	1	1	1	1	1	1	1	1	1	1	2	1	1	1	1	1	1	1	36	
2	3	2	1	1	3	2	3	2	1	1	1	3	3	1	1	1	1	3	3	3	3	3	3	3	1	1	1	1	54
3	3	3	2	1	3	2	3	2	1	1	1	3	3	1	1	1	1	3	3	3	3	3	3	3	1	1	1	1	57
1	1	3	3	2	3	1	2	3	1	2	2	1	2	2	2	2	2	1	1	1	1	2	2	1	1	1	1	47	
3	1	1	1	1	3	1	1	3	1	1	1	1	1	1	1	1	1	1	1	2	3	1	1	3	1	3	3	43	
2	2	2	3	1	3	3	3	3	1	1	1	1	3	1	3	1	1	3	3	3	3	3	3	3	1	1	1	1	57
2	1	2	1	1	3	2	3	3	1	1	1	2	2	1	1	1	1	3	3	3	2	3	3	1	1	1	1	50	



3	1	1	1	1	2	2	2	3	1	1	1	1	1	1	1	1	1	1	2	1	1	1	1	1	1	36
2	3	2	1	1	3	2	3	2	1	1	1	3	3	1	1	1	1	3	3	3	3	3	1	1	1	54
3	3	3	2	1	3	2	3	2	1	1	1	3	3	1	1	1	1	3	3	3	3	3	1	1	1	57
1	1	3	3	2	3	1	2	3	1	2	2	1	2	2	2	2	2	1	1	1	1	2	2	1	1	47
3	1	1	1	1	3	1	1	3	1	1	1	1	1	1	1	1	1	1	2	3	1	1	3	1	3	43
2	2	2	3	1	3	3	3	3	1	1	1	1	3	1	3	1	1	3	3	3	3	3	1	1	1	57
2	1	2	1	1	3	2	3	3	1	1	1	2	2	1	1	1	1	3	3	3	2	3	3	1	1	50
3	2	2	2	2	3	2	3	3	1	1	2	2	2	2	2	1	1	3	3	3	3	3	1	1	1	58
2	2	2	2	1	3	3	3	3	1	1	1	1	3	1	3	1	3	3	3	2	2	3	3	1	1	56
2	2	2	2	1	3	3	3	3	1	1	1	1	3	1	3	1	3	3	3	2	2	3	3	1	1	56
1	1	2	2	2	3	2	1	3	1	2	2	2	2	1	1	1	1	2	2	2	2	1	1	1	1	44
1	1	1	1	1	2	1	1	3	1	1	1	1	1	1	2	2	1	1	1	1	1	1	1	1	1	33
1	1	1	1	1	3	1	1	2	1	1	1	1	1	1	1	1	1	1	1	1	1	1	1	1	1	31
3	2	2	2	2	3	2	3	3	1	1	2	2	2	2	2	1	1	3	3	3	3	3	1	1	1	58
2	2	2	2	1	3	3	3	3	1	1	1	1	3	1	3	1	3	3	3	2	2	3	3	1	1	56
1	1	2	2	2	3	2	1	3	1	2	2	2	2	1	1	1	1	2	2	2	2	1	1	1	1	44



2	3	2	1	1	3	2	3	2	1	1	1	3	3	1	1	1	1	3	3	3	3	3	3	1	1	1	1	54
3	3	3	2	1	3	2	3	2	1	1	1	3	3	1	1	1	1	3	3	3	3	3	3	1	1	1	1	57
1	1	3	3	2	3	1	2	3	1	2	2	1	2	2	2	2	2	1	1	1	1	2	2	1	1	1	1	47
3	1	1	1	1	3	1	1	3	1	1	1	1	1	1	1	1	1	1	1	2	3	1	1	3	1	3	3	43
2	2	2	3	1	3	3	3	3	1	1	1	1	3	1	3	1	1	3	3	3	3	3	3	1	1	1	1	57
2	1	2	1	1	3	2	3	3	1	1	1	2	2	1	1	1	1	3	3	3	2	3	3	1	1	1	1	50
1	1	1	1	1	2	1	1	3	1	1	1	1	1	2	2	1	1	1	1	1	1	1	1	1	1	1	1	33
1	1	1	1	1	3	1	1	2	1	1	1	1	1	1	1	1	1	1	1	1	1	1	1	1	1	1	1	31
3	2	2	2	2	3	2	3	3	1	1	2	2	2	2	2	1	1	3	3	3	3	3	3	1	1	1	1	58
2	2	2	2	1	3	3	3	3	1	1	1	1	3	1	3	1	3	3	3	2	2	3	3	1	1	1	1	56
1	1	2	2	2	3	2	1	3	1	2	2	2	2	1	1	1	1	2	2	2	2	1	1	1	1	1	1	44
3	2	2	2	2	3	2	3	3	1	1	2	2	2	2	2	1	1	3	3	3	3	3	3	1	1	1	1	58

Ket:

TKS = Tingkat Keseringan

KS = Keseringan

Total=Skor Keseringan

28-49= Rendah

50-70= Sedang

71-91= Tinggi

92-112= Sangat Tinggi

Tingkat Keseringan

1. Tidak Sering

2. Cukup Sering

3. Sering

4. Sangat Sering

TINGKAT KESERINGAN\_TAHAP PERSEMAIAN

TKS 0	TKS 1	TKS 2	TKS 3	TKS 4	TKS 5	TKS 6	TKS 7	TKS 8	TKS 9	TKS 10	TKS 11	TKS 12	TKS 13	TKS 14	TKS 15	TKS 16	TKS 17	TKS 18	TKS 19	TKS 20	TKS 21	TKS 22	TKS 23	TKS 24	TKS 25	TKS 26	TKS 27	Total KS	
2	3	2	2	2	3	2	1	3	1	3	3	2	2	2	2	1	1	3	3	3	3	3	3	2	2	2	2	63	
2	1	3	3	2	3	3	2	3	1	3	3	2	3	2	3	2	3	3	3	3	3	3	3	2	2	2	2	70	
3	1	3	3	2	2	1	3	1	3	3	2	2	2	2	1	1	4	4	4	4	3	3	2	2	1	1	1	64	
3	1	3	3	2	2	2	1	3	1	3	3	3	2	2	2	1	1	4	4	4	3	3	3	2	2	1	1	65	
2	1	2	2	1	2	3	2	3	1	2	2	2	2	2	3	1	1	3	3	3	3	2	2	1	1	1	1	54	
2	1	3	3	2	3	2	1	3	1	2	2	2	2	2	2	1	1	3	3	2	2	2	2	1	1	1	1	53	
2	1	2	2	2	3	3	1	3	1	2	2	2	3	1	1	1	1	3	3	2	2	2	2	1	1	1	1	51	
1	1	3	3	2	3	2	1	2	1	2	3	2	3	1	1	1	1	2	2	2	2	3	3	2	2	2	2	55	
2	2	3	2	2	3	3	3	3	1	2	2	2	2	1	2	1	1	1	1	1	1	1	2	2	1	1	1	1	49
2	3	1	3	2	3	3	3	3	1	2	1	2	3	2	1	2	1	3	3	3	3	2	2	1	1	1	1	58	
3	3	1	3	1	3	3	3	3	1	1	1	1	3	1	1	1	1	3	3	3	3	3	1	1	3	1	1	56	
2	1	2	2	1	3	1	1	3	1	1	1	1	1	1	1	1	1	2	2	3	3	2	2	1	1	1	1	43	
2	1	2	2	1	3	1	1	3	1	1	1	1	1	1	1	1	1	2	2	3	3	2	2	1	1	1	1	43	
2	1	2	2	2	3	3	1	3	1	2	2	2	3	1	1	1	1	3	3	2	2	2	2	1	1	1	1	51	



1	1	3	3	2	3	2	1	2	1	2	3	2	3	1	1	1	1	2	2	2	2	3	3	2	2	2	2	55
2	1	1	1	2	3	2	3	2	1	1	1	3	3	1	1	1	1	3	3	3	3	3	3	1	1	1	1	52
2	2	2	3	2	3	2	3	3	1	2	1	2	2	2	1	2	1	3	3	3	3	3	3	1	1	1	1	58
1	1	1	1	1	2	1	2	3	1	1	1	1	1	1	1	1	1	1	1	2	2	1	1	1	1	1	1	34
1	1	1	1	1	3	3	1	3	1	1	1	1	3	1	1	1	3	2	2	2	2	2	2	2	2	2	2	48
3	1	1	1	1	2	2	2	3	1	1	1	1	1	1	1	1	1	1	1	2	1	1	1	1	1	1	1	36
2	3	2	1	1	3	2	3	2	1	1	1	3	3	1	1	1	1	3	3	3	3	3	3	1	1	1	1	54
3	3	3	2	1	3	2	3	2	1	1	1	3	3	1	1	1	1	3	3	3	3	3	3	1	1	1	1	57
1	1	3	3	2	3	1	2	3	1	2	2	1	2	2	2	2	2	1	1	1	2	2	1	1	1	1	1	47
3	1	1	1	1	3	1	1	3	1	1	1	1	1	1	1	1	1	1	1	2	3	1	1	3	1	3	3	43
2	2	2	3	1	3	3	3	3	1	1	1	1	3	1	3	1	1	3	3	3	3	3	3	1	1	1	1	57
2	1	2	1	1	3	2	3	3	1	1	1	2	2	1	1	1	1	3	3	3	2	3	3	1	1	1	1	50
1	1	2	2	2	3	1	1	3	1	1	1	1	1	1	1	1	2	2	2	2	2	2	1	1	1	1	42	
2	2	3	2	2	3	3	3	3	1	2	2	2	2	1	2	1	1	1	1	1	1	2	2	1	1	1	1	49
2	3	1	3	2	3	3	3	3	1	2	1	2	3	2	1	2	1	3	3	3	3	2	2	1	1	1	1	58
3	3	1	3	1	3	3	3	3	1	1	1	1	3	1	1	1	1	3	3	3	3	3	1	1	3	1	1	56

2	1	2	2	1	3	1	1	3	1	1	1	1	1	1	1	1	1	2	2	3	3	2	2	1	1	1	1	43
2	1	2	2	2	3	3	1	3	1	2	2	2	3	1	1	1	1	3	3	2	2	2	2	1	1	1	1	51
1	1	3	3	2	3	2	1	2	1	2	3	2	3	1	1	1	1	2	2	2	2	3	3	2	2	2	2	55
2	2	3	2	2	3	3	3	3	1	2	2	2	2	1	2	1	1	1	1	1	1	2	2	1	1	1	1	49
2	3	1	3	2	3	3	3	3	1	2	1	2	3	2	1	2	1	3	3	3	3	2	2	1	1	1	1	58
3	3	1	3	1	3	3	3	3	1	1	1	1	3	1	1	1	1	3	3	3	3	3	1	1	3	1	1	56
2	2	3	2	2	3	3	3	3	1	2	2	2	2	1	2	1	1	1	1	1	1	2	2	1	1	1	1	49
2	3	1	3	2	3	3	3	3	1	2	1	2	3	2	1	2	1	3	3	3	3	2	2	1	1	1	1	58
2	1	2	2	1	3	1	1	3	1	1	1	1	1	1	1	1	1	2	2	3	3	2	2	1	1	1	1	43
2	2	3	2	2	3	3	3	3	1	2	2	2	2	1	2	1	1	1	1	1	1	2	2	1	1	1	1	49
2	3	1	3	2	3	3	3	3	1	2	1	2	3	2	1	2	1	3	3	3	3	2	2	1	1	1	1	58
2	2	3	2	2	3	3	3	3	1	2	2	2	2	1	2	1	1	1	1	1	1	2	2	1	1	1	1	49
2	3	1	3	2	3	3	3	3	1	2	1	2	3	2	1	2	1	3	3	3	3	2	2	1	1	1	1	58
3	3	1	3	1	3	3	3	3	1	1	1	1	3	1	1	1	1	3	3	3	3	3	1	1	3	1	1	56
2	2	1	1	1	3	3	3	3	1	1	1	1	3	1	3	1	2	3	2	3	3	2	2	1	1	1	1	52
3	3	2	3	1	3	1	3	3	1	1	1	3	2	3	3	1	1	3	3	3	3	2	2	1	1	1	1	58

2	2	2	1	2	2	1	2	2	1	2	1	2	2	2	1	2	1	2	2	1	1	2	2	1	1	1	1	44
2	1	2	2	1	3	1	1	3	1	1	1	1	1	1	1	1	2	2	3	3	2	2	1	1	1	1	43	
1	1	3	3	2	2	2	1	3	1	2	2	2	2	1	1	1	1	2	2	2	2	1	1	1	1	1	45	
1	1	3	3	2	2	2	1	3	1	2	2	2	2	1	1	1	1	2	2	2	2	1	1	1	1	1	45	
2	2	1	1	1	3	3	3	3	1	1	1	1	3	1	3	1	2	3	2	3	3	2	2	1	1	1	1	52
3	3	2	3	1	3	1	3	3	1	1	1	3	2	3	3	1	1	3	3	3	3	2	2	1	1	1	1	58
2	2	2	1	2	2	1	2	2	1	2	1	2	2	2	1	2	1	2	2	1	1	2	2	1	1	1	1	44
2	1	3	3	2	3	3	2	3	1	3	3	2	3	2	3	2	3	3	3	3	3	3	2	2	2	2	70	
3	1	3	3	2	2	1	3	1	3	3	2	2	2	2	1	1	4	4	4	4	3	3	2	2	1	1	1	64
3	1	3	3	2	2	2	1	3	1	3	3	3	2	2	2	1	1	4	4	4	3	3	3	2	2	1	1	65
2	1	2	2	1	2	3	2	3	1	2	2	2	2	2	3	1	1	3	3	3	3	2	2	1	1	1	1	54
2	1	2	2	2	3	3	1	3	1	2	2	2	3	1	1	1	1	3	3	2	2	2	2	1	1	1	1	51
1	1	3	3	2	3	2	1	2	1	2	3	2	3	1	1	1	1	2	2	2	2	3	3	2	2	2	2	55
1	2	2	2	2	2	1	1	2	1	3	3	2	2	1	1	1	1	1	1	1	1	2	2	1	1	1	1	42
3	2	1	2	2	3	3	3	3	1	2	1	2	2	2	2	1	1	3	3	3	3	2	2	1	2	1	1	57
2	2	1	3	1	3	3	3	3	1	1	2	1	3	1	1	1	2	3	3	2	2	3	3	1	1	1	1	54

1	2	2	2	1	3	2	1	2	1	1	2	1	2	1	1	1	2	3	3	2	2	2	2	1	1	1	1	46
2	2	3	2	2	3	3	3	3	1	2	2	2	2	1	2	1	1	1	1	1	1	2	2	1	1	1	1	49
2	3	1	3	2	3	3	3	3	1	2	1	2	3	2	1	2	1	3	3	3	3	2	2	1	1	1	1	58
3	3	1	3	1	3	3	3	3	1	1	1	1	3	1	1	1	1	3	3	3	3	3	1	1	3	1	1	56
2	1	2	2	2	3	3	1	3	1	2	2	2	3	1	1	1	1	3	3	2	2	2	2	1	1	1	1	51
1	1	3	3	2	3	2	1	2	1	2	3	2	3	1	1	1	1	2	2	2	2	3	3	2	2	2	2	55
1	2	2	2	2	2	1	1	2	1	3	3	2	2	1	1	1	1	1	1	1	1	1	2	2	1	1	1	42
3	2	1	2	2	3	3	3	3	1	2	1	2	2	2	2	1	1	3	3	3	3	2	2	1	2	1	1	57
2	2	1	3	1	3	3	3	3	1	1	2	1	3	1	1	1	2	3	3	2	2	3	3	1	1	1	1	54
1	1	3	3	2	2	2	1	3	1	2	2	2	2	1	1	1	1	2	2	2	2	1	1	1	1	1	1	45
1	1	3	3	2	2	2	1	3	1	2	2	2	2	1	1	1	1	2	2	2	2	1	1	1	1	1	1	45
1	1	3	3	2	2	2	1	3	1	2	2	2	2	1	1	1	1	2	2	2	2	1	1	1	1	1	1	45

Ket:

TKS = Tingkat Keseringan

KS = Keseringan

Total=Skor Keseringan

28-49= Rendah

50-70= Sedang

71-91= Tinggi

92-112= Sangat Tinggi

Tingkat Keseringan

1. Tidak Sering
2. Cukup Sering
3. Sering
4. Sangat Sering

TINGKAT KESERINGAN\_TAHAP PENANAMAN PADI

TKS 0	TKS 1	TKS 2	TKS 3	TKS 4	TKS 5	TKS 6	TKS 7	TKS 8	TKS 9	TKS 10	TKS 11	TKS 12	TKS 13	TKS 14	TKS 15	TKS 16	TKS 17	TKS 18	TKS 19	TKS 20	TKS 21	TKS 22	TKS 23	TKS 24	TKS 25	TKS 26	TKS 27	Total KS
2	2	1	1	3	3	3	1	3	1	3	3	2	2	1	1	1	1	3	3	2	2	3	3	2	1	1	1	55
2	2	3	3	3	3	3	1	3	1	3	3	3	3	1	1	1	1	3	3	3	3	3	3	2	2	1	1	64
3	3	2	2	3	3	3	1	3	1	3	3	2	2	1	1	2	2	3	2	2	2	2	2	1	1	1	1	57
3	3	2	2	2	3	2	1	3	1	3	3	2	2	2	2	1	1	3	3	3	3	3	3	1	1	1	1	60
2	2	2	2	3	3	3	1	3	1	2	2	3	3	1	1	1	1	3	3	3	3	3	3	1	1	1	1	58
3	3	2	2	1	4	1	1	3	1	2	2	2	2	2	2	1	1	3	3	2	2	2	2	1	1	2	2	55
2	2	2	2	2	3	2	1	3	1	3	3	2	2	1	1	2	2	3	3	3	3	3	3	1	1	1	1	58
3	3	2	2	3	3	3	1	3	1	3	3	3	3	1	1	1	1	3	3	2	2	3	3	1	1	1	1	60
1	1	2	2	3	3	3	1	3	1	2	2	3	3	1	1	1	1	3	3	3	3	3	3	1	1	1	1	56
2	2	2	2	3	3	3	1	3	1	2	3	2	2	1	1	1	1	2	2	2	2	2	2	1	1	1	1	51
2	1	3	3	2	3	2	1	3	1	2	2	2	2	1	1	1	1	3	3	2	2	3	3	1	1	1	1	53
2	1	2	2	3	3	3	1	3	2	2	2	2	1	1	1	1	2	4	2	2	3	3	1	1	1	1	1	53

3	1	2	3	2	3	3	1	3	1	2	3	2	3	2	2	1	1	3	3	2	2	3	3	1	1	1	1	58
2	2	2	3	1	3	2	2	3	1	1	1	1	2	1	1	1	1	3	3	2	2	3	3	1	1	1	1	50
2	2	2	2	3	2	3	3	1	3	1	2	3	2	3	1	1	1	1	3	3	2	2	3	3	1	1	1	57
2	2	2	3	2	3	3	1	3	1	2	3	2	3	1	2	1	2	3	3	2	2	3	3	1	1	1	1	58
2	3	2	2	1	3	2	1	3	1	2	3	2	3	2	2	2	2	4	4	1	1	3	3	1	1	2	2	60
3	2	3	2	3	3	2	1	3	1	3	2	3	2	1	1	2	2	3	2	2	2	3	2	1	1	1	1	57
3	2	2	2	3	3	2	1	3	1	2	2	3	2	2	2	1	1	3	3	2	2	3	3	1	1	1	1	57
2	2	1	1	3	3	2	1	3	1	2	3	2	3	1	1	2	2	3	3	2	2	3	3	1	1	1	1	54
2	2	3	3	3	3	2	1	3	1	2	2	3	2	2	2	1	1	2	3	3	2	3	2	1	1	1	1	57
2	2	2	2	1	3	1	1	3	1	2	2	1	1	2	2	2	2	3	3	2	2	3	3	1	1	1	1	52
2	2	2	2	1	3	1	1	3	1	2	2	1	1	1	1	1	1	3	3	2	2	3	3	1	1	2	2	50
3	2	2	2	3	3	3	1	3	1	2	2	3	3	2	2	2	2	2	3	2	2	2	3	2	2	2	2	63
2	1	2	3	1	3	1	1	3	1	2	2	1	1	1	1	2	2	3	3	2	2	2	3	2	2	2	2	53
3	2	2	3	2	3	2	1	3	1	2	2	2	2	1	1	1	1	3	3	2	2	3	3	1	1	1	1	54
2	2	2	3	2	3	3	1	3	1	2	3	2	3	1	2	1	2	2	3	2	3	2	3	1	1	2	2	59
2	1	3	2	3	3	2	1	3	1	3	2	3	2	2	2	2	2	3	2	3	2	3	2	1	1	1	1	58

3	2	2	2	3	3	2	1	3	1	1	2	1	2	1	1	1	1	2	3	2	2	3	3	2	2	2	2	55
2	1	2	2	2	3	3	1	3	1	2	3	2	3	1	1	1	2	2	3	2	2	3	3	1	1	1	1	54
2	1	2	2	2	3	2	1	3	1	2	3	2	3	2	2	2	2	3	3	2	2	3	3	1	1	1	1	57
1	1	2	3	2	3	3	1	3	1	2	3	2	3	1	1	1	1	2	3	2	3	2	3	1	1	1	1	53
2	2	2	3	3	3	2	3	1	3	1	2	2	2	2	2	2	1	1	3	3	2	2	3	3	1	2	1	59
3	2	1	1	2	3	2	1	3	1	2	2	2	2	1	1	1	1	3	3	2	2	3	3	2	2	2	2	55
2	1	2	2	3	3	3	1	3	1	2	2	2	2	1	1	1	1	3	3	2	2	3	3	1	1	2	2	55
2	1	2	2	2	3	2	1	3	1	2	2	2	2	1	1	1	1	3	3	2	2	3	3	1	1	2	2	53
2	2	2	2	2	3	2	1	3	1	2	2	2	3	2	3	2	2	3	3	3	3	2	3	1	1	2	2	61
2	2	2	3	2	3	2	1	3	1	2	2	3	2	2	1	1	3	3	2	2	3	3	1	1	2	2	2	58
2	1	2	2	2	3	3	2	1	3	1	2	2	3	2	1	1	1	1	3	3	2	3	2	2	2	2	2	56
2	2	2	2	3	3	3	1	3	1	2	2	3	3	2	2	2	2	3	3	2	2	3	3	2	2	2	2	64
3	2	2	2	2	3	3	1	3	1	2	1	3	3	2	3	2	2	3	3	2	2	3	3	2	2	2	2	64
2	2	2	2	2	2	3	3	1	3	1	2	2	2	3	2	3	1	1	2	3	2	3	2	3	1	1	1	57
2	2	3	3	2	3	3	1	3	1	2	2	2	3	2	2	1	1	2	2	2	2	2	2	1	1	1	1	54
2	2	2	2	3	3	3	1	3	1	2	2	2	2	1	1	1	1	2	2	2	2	2	2	1	1	1	1	50



2	2	2	2	2	3	2	1	3	1	3	3	3	3	2	2	2	2	3	3	2	2	3	3	2	2	2	2	64
1	1	2	2	2	3	2	1	3	1	2	2	2	2	2	2	1	1	2	2	2	2	2	2	1	1	1	1	48
1	1	2	2	2	3	2	1	3	1	2	2	2	2	2	2	1	1	2	2	1	1	2	2	1	1	1	1	46
2	2	3	3	2	3	3	1	3	1	2	2	2	3	2	2	1	1	2	2	2	2	2	2	1	1	1	1	54
2	2	2	2	3	3	3	1	3	1	2	2	2	2	1	1	1	1	2	2	2	2	2	2	1	1	1	1	50
2	2	2	2	2	3	2	1	3	1	2	2	2	2	1	1	1	1	3	3	2	2	3	3	2	2	2	2	56
1	1	2	2	2	3	2	1	3	1	2	2	2	2	2	2	1	1	2	2	2	2	2	2	1	1	1	1	48
1	1	2	2	2	3	2	1	3	1	2	2	2	2	2	2	1	1	2	2	1	1	2	2	1	1	1	1	46
2	2	3	3	2	3	2	1	2	1	1	1	2	2	1	1	1	1	2	2	3	3	2	2	1	1	1	1	49
2	2	2	2	2	3	2	1	3	1	2	2	2	2	1	1	1	1	3	3	2	2	3	3	2	2	2	2	56
1	1	2	2	2	3	2	1	3	1	2	2	2	2	1	1	1	1	3	3	2	2	3	3	1	1	1	1	50
2	2	2	2	3	3	3	1	3	1	2	2	3	3	2	2	1	1	2	2	2	2	2	2	1	1	1	1	54
1	1	2	2	2	3	2	1	3	1	2	2	2	2	2	2	1	1	3	3	2	2	3	3	2	2	1	1	54
2	2	2	2	2	3	1	1	3	1	2	2	1	2	1	1	1	1	2	2	3	3	2	2	1	1	1	1	48
2	2	2	2	2	3	2	1	3	1	2	2	2	2	1	1	1	1	3	3	2	2	3	3	2	2	1	1	54
2	2	2	2		1	3	1	1	3	1	2	2	2	2	1	1	1	1	3	3	2	2	3	3	1	1	1	49

1	1	2	2	2	3	2	1	3	1	2	2	2	2	1	1	1	1	2	2	2	2	3	3	1	1	1	1	48
1	1	2	3	1	2	2	1	3	1	1	2	1	2	1	2	1	2	2	2	2	2	2	1	1	1	1	1	44
1	1	2	2	1	2	2	1	2	1	1	2	1	2	1	2	1	2	2	2	2	2	2	2	1	1	1	1	43
1	1	1	1	2	3	2	1	3	1	2	2	2	2	1	1	1	1	2	2	2	2	2	1	1	1	1	1	43
1	1	2	2	3	3	2	1	3	1	2	2	3	3	2	2	2	2	3	2	3	2	2	2	1	1	1	1	55
1	1	1	2	2	3	2	1	3	1	1	2	2	2	1	2	1	2	2	2	2	2	2	2	1	1	1	1	46
2	1	1	2	2	2	2	1	2	1	1	1	2	2	1	1	1	1	2	2	2	2	2	2	1	1	1	1	42
1	1	1	2	1	3	2	1	2	1	1	2	1	2	1	2	1	1	2	2	1	2	2	2	1	1	1	1	41
1	1	1	2	1	2	1	1	2	1	2	2	1	2	1	2	1	1	2	2	1	1	2	2	1	1	1	1	39
1	1	2	2	1	2	2	1	2	1	1	1	2	2	1	1	1	1	2	2	1	2	2	2	1	1	1	1	40
1	1	1	1	2	2	2	1	2	1	1	1	2	2	1	1	1	1	2	2	1	2	2	2	1	1	1	1	39
2	1	1	2	1	3	2	1	3	1	1	2	1	2	1	1	1	1	2	2	2	2	2	2	1	1	1	1	43
1	1	2	2	1	3	1	1	3	1	1	2	2	1	2	1	1	1	2	2	2	2	2	2	1	1	1	1	43
1	1	2	2	2	3	2	1	3	1	1	1	2	2	1	1	1	1	2	2	2	2	2	2	1	1	1	1	44

Ket:

TKS = Tingkat Keseringan

KS = Keseringan

Total=Skor Keseringan

28-49= Rendah

50-70= Sedang

71-91= Tinggi

92-112= Sangat Tinggi

Tingkat Keseringan

1. Tidak Sering
2. Cukup Sering
3. Sering
4. Sangat Sering

TINGKAT KESERINGAN\_TAHAP PERAWATAN LAHAN (PENCABUTAN TANAMAN LIAR)

TKS 0	TKS 1	TKS 2	TKS 3	TKS 4	TKS 5	TKS 6	TKS 7	TKS 8	TKS 9	TKS 10	TKS 11	TKS 12	TKS 13	TKS 14	TKS 15	TKS 16	TKS 17	TKS 18	TKS 19	TKS 20	TKS 21	TKS 22	TKS 23	TKS 24	TKS 25	TKS 26	TKS 27	Total KS
2	2	3	3	2	3	2	1	3	1	2	2	3	3	2	2	1	1	2	2	3	3	3	3	2	2	2	2	62
1	2	2	2	2	3	2	1	3	1	2	2	2	2	1	1	1	1	2	3	2	3	2	2	1	1	1	1	49
1	1	1	1	2	3	2	1	3	1	2	2	2	2	1	1	1	1	2	2	3	3	2	2	1	1	1	1	46
1	1	2	2	2	3	2	1	3	1	2	2	2	2	1	2	1	1	2	2	3	3	2	2	1	1	1	1	49
1	1	2	2	1	3	2	1	3	1	1	2	1	2	1	2	1	2	2	2	3	3	2	2	1	1	1	1	47
2	2	3	2	3	3	3	1	3	3	2	3	3	2	1	1	1	1	2	2	3	3	2	2	1	1	2	2	59
1	1	2	2	2	3	2	1	3	1	2	2	2	2	1	1	1	1	2	2	3	3	2	2	1	1	1	1	48
1	2	2	2	2	3	1	1	3	1	1	2	1	2	1	2	1	1	3	3	3	3	2	2	1	1	1	1	49
2	2	2	2	3	3	3	2	3	1	2	2	3	3	1	2	1	3	2	3	3	3	2	3	1	1	2	2	62
2	1	2	2	3	3	3	1	3	1	2	2	3	3	1	1	2	2	3	3	3	3	2	2	1	1	2	2	59
1	1	2	2	3	3	3	1	3	1	1	1	2	3	1	1	1	1	2	2	2	2	2	2	1	1	2	2	49
2	2	2	3	2	3	3	1	3	1	2	3	2	3	2	3	1	1	2	2	3	3	2	2	1	1	1	1	57
2	2	2	2	2	3	2	1	3	1	1	1	2	2	2	2	2	2	2	3	2	3	2	3	1	1	2	2	55
2	1	2	2	2	3	2	1	3	1	2	2	2	2	1	1	1	1	2	3	2	2	3	3	1	1	1	1	50

2	2	2	2	2	3	2	1	3	1	3	3	2	2	1	2	1	2	2	3	3	3	2	2	1	1	1	1	55	
2	2	2	3	2	3	3	1	3	1	2	2	3	3	2	2	1	1	2	2	3	3	2	2	1	1	1	1	56	
2	2	3	3	3	3	2	1	3	1	2	2	2	2	1	1	1	1	2	2	3	3	2	2	1	1	1	1	53	
2	3	2	2	2	3	3	1	3	1	2	3	2	3	1	1	1	1	2	2	3	3	2	2	1	1	1	1	54	
1	1	2	2	3	3	3	1	3	1	2	3	3	3	1	1	1	1	2	2	2	3	3	3	1	1	2	2	56	
2	2	2	2	3	3	2	1	3	1	3	1	3	2	1	1	3	1	2	2	3	3	2	2	1	1	2	2	56	
1	1	2	2	3	3	2	1	3	1	2	2	3	2	1	1	2	1	2	3	3	2	3	2	1	1	2	2	54	
1	1	2	2	2	3	3	1	3	2	2	2	2	3	1	1	1	3	2	2	2	3	3	2	1	1	1	1	53	
2	1	2	2	2	3	2	1	3	1	2	2	2	2	1	1	2	2	2	2	2	3	3	2	2	1	1	2	2	53
1	2	2	2	1	3	2	1	3	1	1	2	1	2	1	1	2	2	2	2	2	2	3	3	1	1	2	2	50	
2	1	2	2	3	3	3	1	3	1	2	2	3	3	1	1	2	2	3	3	3	3	2	2	1	1	2	2	59	
1	2	2	2	2	3	3	1	3	1	2	3	2	3	1	1	1	2	2	2	3	3	2	2	1	1	2	2	55	
1	1	2	2	2	3	2	1	3	1	2	2	2	2	1	1	1	3	2	2	3	3	2	2	1	1	2	2	52	
2	2	3	3	3	3	2	1	3	1	1	1	3	2	1	1	1	2	2	2	3	3	2	3	1	1	1	1	54	
1	1	2	2	2	3	2	1	3	1	1	1	2	2	1	1	1	1	2	2	3	3	2	2	1	1	2	2	48	
1	1	2	2	2	3	2	1	3	1	2	2	2	2	1	1	1	2	2	2	3	3	2	2	1	1	2	2	51	

1	1	1	2	2	3	2	1	3	1	1	1	2	2	1	1	1	1	2	2	3	3	2	2	1	1	2	2	47
1	1	2	2	2	3	2	1	3	1	2	2	2	2	1	1	1	1	2	2	2	3	3	3	1	1	2	2	51
1	1	2	3	2	3	3	1	3	1	2	3	2	3	2	2	2	3	3	3	3	2	2	1	1	1	1	58	
1	1	2	2	2	3	2	1	3	1	2	2	2	2	1	1	1	1	2	2	2	2	2	2	1	1	1	1	46
1	1	2	2	2	3	2	1	3	1	2	2	2	1	1	1	1	1	2	2	2	2	2	2	1	1	2	2	47
1	1	1	2	1	2	2	1	2	1	1	2	1	2	1	1	1	1	2	2	2	2	2	2	1	1	1	1	40
1	1	2	2	2	3	3	1	3	1	1	2	1	3	1	1	1	1	2	2	2	2	2	2	1	1	2	2	48
1	1	3	2	3	3	2	1	1	1	2	1	3	2	1	1	1	2	2	2	2	2	2	2	1	1	1	1	47
1	1	2	2	2	3	2	1	3	2	2	2	2	2	1	1	1	2	2	2	3	3	3	3	1	1	1	1	52
1	1	2	2	2	3	2	1	3	1	2	3	2	2	1	1	1	3	2	3	2	2	3	3	1	1	2	2	54
2	2	1	1	2	3	2	1	3	1	2	2	2	2	1	1	1	1	3	3	3	3	3	1	1	2	2	54	
1	1	2	2	2	3	2	2	3	1	2	2	2	2	1	1	1	1	2	3	3	3	2	2	1	1	2	2	52
1	1	2	2	2	3	2	1	3	1	2	2	2	2	1	1	1	1	2	2	3	3	3	2	1	1	2	2	51
2	2	2	2	3	3	3	1	3	1	1	1	2	2	1	1	1	1	2	2	3	3	3	2	1	1	2	2	53
1	1	2	2	2	3	2	1	3	1	3	3	2	2	1	1	1	2	3	3	3	3	2	2	1	1	2	2	55
1	1	2	2	2	3	3	1	3	1	1	1	2	3	1	1	1	2	2	2	3	3	3	2	1	1	2	2	52

1	2	2	2	2	3	2	1	3	1	2	3	2	2	1	1	1	2	2	2	3	3	3	3	1	1	2	2	55	
1	1	2	2	2	3	3	1	3	1	2	2	2	3	1	1	1	3	3	3	2	2	3	3	1	1	2	2	56	
2	2	2	2	3	3	3	1	3	1	2	2	3	3	1	2	1	2	2	2	3	3	2	2	1	1	1	1	56	
1	2	2	3	2	3	3	1	2	1	2	2	2	3	1	1	1	1	2	2	2	2	2	2	1	1	1	1	49	
1	2	2	2	2	3	2	1	3	1	2	2	2	2	1	2	1	2	2	3	3	3	2	2	1	1	2	2	54	
1	1	2	2	3	3	3	1	3	1	2	3	3	3	1	1	1	2	2	2	3	3	2	2	1	1	2	3	57	
1	1	2	3	2	3	3	1	3	1	2	2	2	3	1	2	1	3	2	2	3	3	3	2	1	1	2	2	57	
2	2	2	2	2	3	2	1	3	2	3	2	2	2	1	2	1	3	2	2	3	3	2	2	1	1	2	2	57	
2	2	2	2	3	3	3	1	3	1	2	2	3	3	1	1	1	3	2	2	2	2	2	2	1	1	1	2	55	
1	3	2	2	2	3	2	1	3	1	3	3	2	2	1	1	1	2	2	3	3	3	2	2	1	1	2	2	56	
1	1	2	2	2	3	2	1	3	1	2	2	2	2	1	1	1	2	2	2	2	3	3	3	2	1	1	2	2	52
1	1	2	2	2	3	2	1	3	1	2	2	2	2	1	1	2	2	2	3	3	2	3	2	1	2	1	2	53	
1	2	2	1	2	3	2	1	3	1	2	2	2	2	1	1	2	2	2	3	2	3	2	3	1	2	1	2	53	
1	1	3	2	1	2	2	1	3	1	1	1	2	2	1	1	1	1	2	2	3	3	2	2	1	1	2	2	47	
1	1	2	2	2	3	2	1	3	1	2	2	2	1	1	1	1	1	2	2	2	3	2	2	1	1	2	2	48	
1	3	2	2	2	3	3	1	3	1	2	3	3	2	1	2	1	2	2	2	2	2	2	2	1	1	1	1	53	

1	1	1	2	3	3	2	1	3	1	1	2	1	2	1	2	1	2	2	3	2	3	2	3	1	1	2	2	51
1	1	1	2	3	3	3	1	3	1	1	2	3	2	1	1	1	2	2	2	2	2	2	2	1	1	2	2	50
1	2	2	2	3	3	2	1	2	1	3	2	3	2	1	1	2	1	2	2	3	3	2	2	1	1	2	2	54
1	1	2	2	3	3	2	1	2	1	2	2	3	2	1	1	1	1	2	2	3	3	2	2	1	1	2	2	51
2	2	3	2	2	3	2	1	2	1	1	2	2	2	1	1	1	1	2	2	3	3	2	2	1	1	3	3	53
1	1	2	3	2	3	3	1	2	1	2	2	2	3	1	1	1	1	3	3	2	2	2	2	1	1	3	3	54
1	2	2	3	2	3	3	1	2	1	1	3	3	3	1	1	1	1	2	3	2	2	2	2	1	1	1	1	51
1	1	2	3	3	3	3	1	2	1	2	2	2	3	1	1	1	1	2	2	3	3	2	2	1	1	2	2	53
2	2	3	2	3	3	2	1	3	3	2	3	3	2	1	1	1	1	2	2	3	3	2	2	1	1	2	2	58
1	2	2	3	2	3	3	2	1	1	1	2	2	2	3	1	1	1	1	2	2	3	3	2	2	1	2	2	53
1	1	2	3	2	3	3	1	2	1	3	1	3	3	1	1	1	1	2	2	3	3	2	2	1	1	2	2	53
2	2	2	3	2	3	3	1	2	1	1	1	2	3	1	1	1	1	2	2	3	3	2	2	1	1	2	2	52

Ket:

TKS = Tingkat Keseringan

KS = Keseringan

Total=Skor Keseringan

28-49= Rendah

50-70= Sedang

71-91= Tinggi

92-112= Sangat Tinggi

Tingkat Keseringan

1. Tidak Sering
2. Cukup Sering
3. Sering
4. Sangat Sering



TINGKAT KESERINGAN\_TAHAP PERAWATAN LAHAN (PEMUPUKAN)

TKS 0	TKS 1	TKS 2	TKS 3	TKS 4	TKS 5	TKS 6	TKS 7	TKS 8	TKS 9	TKS 10	TKS 11	TKS 12	TKS 13	TKS 14	TKS 15	TKS 16	TKS 17	TKS 18	TKS 19	TKS 20	TKS 21	TKS 22	TKS 23	TKS 24	TKS 25	TKS 26	TKS 27	Total KS
1	1	2	2	2	3	2	1	3	1	3	3	2	2	2	2	1	1	2	2	3	3	2	2	1	1	1	1	52
1	1	3	3	2	3	3	1	3	1	2	2	2	2	1	1	2	2	4	4	3	3	3	3	1	1	2	2	61
1	1	3	3	2	2	1	3	1	3	3	2	2	2	2	1	1	3	3	3	3	3	3	2	1	1	1	1	57
1	1	3	3	2	2	2	1	3	1	3	3	3	2	1	1	1	1	3	3	2	2	3	3	1	1	1	1	54
1	1	2	2	1	2	1	2	3	1	2	2	1	1	1	1	1	1	3	3	2	2	3	3	1	1	1	1	46
1	1	3	3	2	3	2	1	3	1	2	2	2	2	2	2	1	1	3	3	2	2	2	2	1	1	1	1	52
1	1	2	2	2	3	3	1	3	1	2	2	2	3	1	1	1	1	3	3	2	2	2	2	1	1	1	1	50
1	1	3	3	2	3	2	1	2	1	2	3	2	2	1	1	1	1	3	3	2	2	3	3	1	1	1	1	52
1	1	3	2	2	3	3	3	3	1	2	2	2	2	1	2	1	1	1	1	1	1	2	2	1	1	1	1	47
1	1	1	3	2	3	3	3	3	1	2	1	2	3	2	1	2	1	3	3	3	3	2	2	1	1	1	1	55
1	1	1	3	1	3	3	3	3	1	1	1	1	3	1	1	1	1	3	3	3	3	3	1	1	1	1	1	50
2	1	2	2	1	3	1	1	3	1	1	1	1	1	1	1	1	1	2	2	3	3	2	2	1	1	1	1	43
2	1	2	2	1	3	1	1	3	1	1	1	1	1	1	1	1	1	2	2	3	3	2	2	1	1	1	1	43
2	1	2	2	2	3	3	1	3	1	2	2	2	3	1	1	1	1	3	3	2	2	2	2	1	1	1	1	51

1	1	3	3	1	3	1	1	2	1	2	3	1	1	1	1	1	1	2	2	2	2	3	3	1	1	1	1	46
1	1	1	1	1	3	1	3	2	1	1	1	1	1	1	1	1	3	3	3	3	3	3	1	1	1	1	52	
1	1	2	3	2	3	2	3	3	1	2	1	2	2	2	1	2	1	3	3	3	3	3	1	1	1	1	58	
1	1	1	1	1	2	1	2	3	1	1	1	1	1	1	1	1	1	1	1	2	2	1	1	1	1	1	34	
1	1	1	1	1	3	3	1	3	1	1	1	1	3	1	1	1	3	2	2	2	2	1	1	1	1	1	48	
1	1	1	1	1	2	2	2	3	1	1	1	1	1	1	1	1	1	1	1	2	1	1	1	1	1	1	36	
2	1	2	1	1	3	2	3	2	1	1	1	3	3	1	1	1	1	3	3	3	3	3	1	1	1	1	54	
1	1	3	2	1	3	2	3	2	1	1	1	1	1	1	1	1	1	3	3	3	3	3	1	1	1	1	57	
1	1	3	3	1	3	1	2	3	1	2	2	1	1	2	2	2	2	1	1	1	2	2	1	1	1	1	47	
1	1	1	1	1	3	1	1	3	1	1	1	1	1	1	1	1	1	1	1	1	2	3	1	1	1	1	43	
1	1	2	3	1	3	1	3	3	1	1	1	1	1	1	3	1	1	3	3	3	3	3	1	1	1	1	57	
1	1	2	1	1	3	2	3	3	1	1	1	2	2	1	1	1	1	3	3	3	2	3	3	1	1	1	50	
1	1	2	2	1	3	1	1	3	1	1	1	1	1	1	1	1	2	2	2	2	2	2	1	1	1	1	41	
1	1	3	2	2	3	3	3	3	1	2	2	2	2	1	2	1	1	1	1	1	1	2	2	1	1	1	47	
1	1	1	3	2	3	3	3	3	1	2	1	2	3	2	1	2	1	3	3	3	3	2	2	1	1	1	55	
1	1	1	3	1	3	3	3	3	1	1	1	1	3	1	1	1	1	3	3	3	3	3	1	1	3	1	52	

1	1	2	2	1	3	1	1	3	1	1	1	1	1	1	1	1	1	2	2	3	3	2	2	1	1	1	1	42
1	1	2	2	2	3	3	1	3	1	2	2	2	3	1	1	1	1	3	3	2	2	2	2	1	1	1	1	55
1	1	3	3	2	3	2	1	2	1	2	3	2	3	1	1	1	1	2	2	2	2	3	3	2	2	2	2	55
2	2	3	2	2	3	3	3	3	1	2	2	2	2	1	2	1	1	1	1	1	1	2	2	1	1	1	1	49
1	1	1	3	2	3	3	3	3	1	2	1	2	3	2	1	2	1	3	3	3	3	2	2	1	1	1	1	55
1	1	1	3	1	3	3	3	3	1	1	1	1	3	1	1	1	1	3	3	3	3	3	1	1	1	1	1	50
1	1	3	2	1	3	1	3	3	1	2	2	1	1	1	2	1	1	1	1	1	1	2	2	1	1	1	1	42
1	1	1	3	1	3	1	3	3	1	2	1	1	1	2	1	2	1	3	3	3	3	2	2	1	1	1	1	49
1	1	2	2	1	3	1	1	3	1	1	1	1	1	1	1	1	1	2	2	3	3	2	2	1	1	1	1	42
2	1	3	2	1	3	1	3	3	1	2	2	1	1	1	2	1	1	1	1	1	1	2	2	1	1	1	1	43
1	1	1	3	2	3	3	3	3	1	2	1	2	3	2	1	2	1	3	3	3	3	2	2	1	1	1	1	55
1	2	3	2	2	3	3	3	3	1	2	2	2	2	1	2	1	1	1	1	1	1	2	2	1	1	1	1	48
1	3	1	3	2	3	3	3	3	1	2	1	2	3	2	1	2	1	3	3	3	3	2	2	1	1	1	1	57
1	1	1	3	1	3	3	3	3	1	1	1	1	3	1	1	1	1	3	3	3	3	3	1	1	3	1	1	56
1	1	1	1	1	3	3	3	3	1	1	1	1	3	1	3	1	2	3	2	3	3	2	2	1	1	1	1	52
1	1	2	3	1	3	1	3	3	1	1	1	3	2	3	3	1	1	3	3	3	3	2	2	1	1	1	1	58

2	2	2	1	2	2	1	2	2	1	2	1	2	2	2	1	2	1	2	2	1	1	2	2	1	1	1	1	44
2	1	2	2	1	3	1	1	3	1	1	1	1	1	1	1	1	2	2	3	3	2	2	1	1	1	1	43	
1	1	3	3	2	2	2	1	3	1	2	2	2	2	1	1	1	1	2	2	2	2	1	1	1	1	1	45	
1	1	3	3	2	2	2	1	3	1	2	2	2	2	1	1	1	1	2	2	2	2	1	1	1	1	1	45	
2	2	1	1	1	3	3	3	3	1	1	1	1	3	1	3	1	2	3	2	3	3	2	2	1	1	1	1	52
1	1	2	3	1	3	1	3	3	1	1	1	3	2	3	3	1	1	3	3	3	3	2	2	1	1	1	1	58
1	1	2	1	2	2	1	2	2	1	2	1	2	2	2	1	2	1	2	2	1	1	2	2	1	1	1	1	44
1	1	3	3	2	3	3	2	3	1	3	3	2	3	2	3	2	3	3	3	3	3	3	2	2	2	2	2	69
1	2	3	3	2	2	1	3	1	3	3	2	2	2	2	1	1	4	4	4	4	3	3	2	2	1	1	1	63
2	2	3	3	2	2	2	1	3	1	3	3	3	2	2	2	1	1	4	4	4	3	3	3	2	2	1	1	65
1	1	2	2	1	2	3	2	3	1	2	2	2	2	2	3	1	1	3	3	3	3	2	2	1	1	1	1	53
1	2	2	2	2	3	3	1	3	1	2	2	2	3	1	1	1	1	3	3	2	2	2	2	1	1	1	1	51
1	1	3	3	2	3	2	1	2	1	2	3	2	3	1	1	1	1	2	2	2	2	3	3	2	2	2	2	55
2	2	2	2	2	2	1	1	2	1	3	3	2	2	1	1	1	1	1	1	1	1	2	2	1	1	1	1	42
1	1	1	2	2	3	3	3	3	1	2	1	2	2	2	2	1	1	3	3	3	3	2	2	1	2	1	1	57
1	1	1	3	1	3	3	3	3	1	1	2	1	3	1	1	1	2	3	3	2	2	3	3	1	1	1	1	54

1	1	2	2	1	3	2	1	2	1	1	2	1	2	1	1	1	2	3	3	2	2	2	2	1	1	1	1	45
1	1	3	2	2	3	3	3	3	1	2	2	2	2	1	2	1	1	1	1	1	1	2	2	1	1	1	1	49
1	1	1	3	2	3	3	3	3	1	2	1	2	3	2	1	2	1	3	3	3	3	2	2	1	1	1	1	58
3	1	1	3	1	3	3	3	3	1	1	1	1	3	1	1	1	1	3	3	3	3	3	1	1	3	1	1	56
1	1	2	2	2	3	3	1	3	1	2	2	2	3	1	1	1	1	3	3	2	2	2	2	1	1	1	1	50
1	1	3	3	2	3	2	1	2	1	2	3	2	3	1	1	1	1	2	2	2	2	3	3	2	2	2	2	55
1	1	2	2	2	2	1	1	2	1	3	3	2	2	1	1	1	1	1	1	1	1	1	2	2	1	1	1	42
1	1	1	2	2	3	3	3	3	1	2	1	2	2	2	2	1	1	3	3	3	3	2	2	1	2	1	1	57
1	1	1	3	1	3	3	3	3	1	1	2	1	3	1	1	1	2	3	3	2	2	3	3	1	1	1	1	54
1	1	3	3	2	2	2	1	3	1	2	2	2	2	1	1	1	1	2	2	2	2	1	1	1	1	1	1	45
1	1	3	3	2	2	2	1	3	1	2	2	2	2	1	1	1	1	2	2	2	2	1	1	1	1	1	1	45
1	1	3	3	1	2	1	1	3	1	2	2	1	1	1	1	1	1	2	2	2	2	1	1	1	1	1	1	41

Ket:

TKS = Tingkat Keseringan

KS = Keseringan

Total=Skor Keseringan

28-49= Rendah

50-70= Sedang

71-91= Tinggi

92-112= Sangat Tinggi

Tingkat Keseringan

1. Tidak Sering
2. Cukup Sering
3. Sering
4. Sangat Sering

TINGKAT KESERINGAN\_TAHAP Pencegahan Hama dan Penyakit

TKS 0	TKS 1	TKS 2	TKS 3	TKS 4	TKS 5	TKS 6	TKS 7	TKS 8	TKS 9	TKS 10	TKS 11	TKS 12	TKS 13	TKS 14	TKS 15	TKS 16	TKS 17	TKS 18	TKS 19	TKS 20	TKS 21	TKS 22	TKS 23	TKS 24	TKS 25	TKS 26	TKS 27	Total KS
2	3	3	3	1	3	2	1	3	1	1	2	1	2	1	2	1	1	2	2	2	2	2	2	1	1	2	2	51
2	2	3	3	2	3	3	1	2	1	2	2	2	3	1	1	1	1	3	3	2	2	2	2	1	1	2	2	55
2	2	4	4	2	4	3	1	2	1	2	2	2	3	1	1	1	1	3	3	2	2	2	2	1	1	1	1	56
1	1	2	2	2	3	3	1	2	1	1	2	2	2	1	1	1	1	2	2	2	2	2	2	1	1	2	2	47
1	1	3	3	2	3	3	1	2	1	2	2	2	3	1	1	1	1	2	2	3	3	2	2	1	1	1	1	51
1	1	3	3	2	3	2	1	2	1	1	1	2	2	1	1	1	1	2	2	3	3	2	2	1	1	1	1	47
1	1	3	3	2	4	2	1	3	1	1	1	2	2	1	1	1	1	2	2	3	3	3	3	1	1	1	1	51
1	2	4	4	2	3	3	1	3	1	1	1	2	3	1	1	1	1	3	3	3	3	2	2	1	1	1	1	55
1	2	3	3	2	3	2	1	3	1	2	3	2	1	1	1	1	2	2	3	3	2	2	1	1	2	2	2	54
1	1	3	3	2	3	2	1	2	1	1	2	2	2	1	1	1	1	2	2	2	2	2	2	1	1	1	1	46
1	1	3	3	1	3	2	1	2	1	1	2	1	2	1	1	1	1	2	2	2	2	2	2	1	1	1	1	44
1	1	3	3	2	3	2	1	2	1	1	1	1	2	1	1	1	1	2	2	2	2	2	2	1	1	1	1	44
1	1	3	3	2	3	2	1	2	1	2	2	2	2	1	1	1	1	2	2	2	2	2	2	1	1	1	1	47
1	1	3	3	2	3	2	1	2	1	1	2	2	2	1	1	1	1	2	2	2	2	2	2	1	1	1	1	46

1	1	3	3	2	3	2	1	2	1	1	1	2	2	1	1	1	1	2	2	3	3	2	2	1	1	1	1	47
1	1	3	3	2	2	2	1	2	1	1	1	2	2	1	1	1	1	2	2	2	2	2	2	1	1	1	1	44
1	1	3	3	2	3	2	1	2	1	1	1	2	2	1	1	1	1	2	2	3	3	2	2	1	1	1	1	47
1	1	2	2	2	3	2	1	2	1	1	1	2	2	1	1	1	1	2	2	3	3	2	2	1	1	1	1	45
1	1	3	3	2	3	2	1	2	1	2	3	2	3	1	1	1	1	2	2	3	3	2	2	1	1	2	2	53
1	1	3	3	2	3	2	1	2	1	1	1	2	2	1	1	1	1	2	2	2	2	1	1	1	1	1	1	43
1	1	3	3	2	3	2	1	2	1	1	1	2	2	1	1	1	1	2	2	2	2	2	2	1	1	1	1	45
1	1	2	2	1	3	2	1	2	1	1	1	2	1	1	1	1	1	2	2	3	3	2	2	1	1	1	1	43
1	1	3	3	2	3	2	1	3	1	1	1	2	2	1	1	1	2	2	2	2	2	2	2	1	1	1	1	47
1	1	3	3	2	3	2	1	2	1	1	1	2	2	1	1	1	1	2	2	2	2	2	2	1	1	1	1	45
1	1	3	3	2	3	2	1	2	1	1	1	2	2	1	1	1	1	2	2	3	3	2	2	1	1	1	1	47
1	1	3	3	2	3	2	1	3	1	1	1	2	2	1	1	1	1	2	2	3	3	2	2	1	1	2	2	50
1	1	3	3	2	3	2	1	3	1	1	1	2	2	1	1	1	1	2	2	3	3	2	2	1	1	1	1	48
1	1	3	3	1	3	2	1	3	1	1	1	1	2	1	1	1	1	2	2	3	3	2	2	1	1	1	1	46
1	1	3	3	2	3	1	1	2	1	1	1	2	1	1	1	1	1	2	2	3	3	2	2	1	1	1	1	45
1	1	3	3	2	3	2	1	2	1	1	1	2	2	1	1	1	1	2	2	2	2	2	2	1	1	1	1	45



2	2	3	3	2	3	2	1	2	1	1	1	2	2	1	1	1	1	2	2	3	3	3	2	1	1	1	1	50
1	1	3	3	2	3	2	1	3	1	1	1	2	2	1	1	1	1	2	2	2	2	2	2	1	1	1	1	46
1	1	3	3	2	3	2	1	2	1	1	1	2	2	1	1	1	1	2	2	3	3	2	2	1	1	1	1	47
1	1	3	3	2	3	2	1	2	1	1	1	2	2	1	1	1	1	2	2	2	2	2	2	1	1	1	1	45
1	1	3	3	3	3	2	1	3	1	2	2	2	2	1	1	1	1	2	2	3	3	2	2	1	1	2	2	53
1	1	3	3	2	3	2	1	3	1	1	1	1	2	1	1	1	1	2	2	2	2	2	2	1	1	1	1	45
1	1	3	3	2	3	1	1	2	1	1	1	1	1	1	1	1	1	2	2	2	2	2	2	1	1	1	1	42
1	1	3	3	2	3	2	1	3	1	1	1	2	2	1	1	1	1	2	2	2	2	2	2	1	1	1	1	46
1	1	3	3	1	3	2	1	2	1	1	1	2	1	1	1	1	2	2	2	3	3	2	2	1	1	1	1	46
1	1	3	3	2	3	2	1	2	1	1	1	2	2	1	1	1	1	2	2	3	3	2	2	1	1	1	1	47
1	1	3	3	2	3	2	1	2	1	1	1	2	2	1	1	1	1	2	2	3	3	2	2	1	1	1	1	47
2	2	3	3	1	3	2	1	3	1	1	1	1	2	1	1	1	1	2	2	3	3	2	2	1	1	1	1	48
1	2	3	3	1	3	2	1	3	1	1	2	1	2	1	1	1	2	2	2	3	3	2	2	1	1	1	1	49
1	1	3	3	1	3	1	1	3	1	1	1	1	1	1	1	1	1	2	2	3	3	3	3	1	1	1	1	46
1	1	3	3	1	3	2	1	2	1	1	1	1	2	1	1	1	1	2	2	3	3	2	2	1	1	2	2	47
1	1	3	3	2	3	2	1	3	1	1	1	2	2	1	1	1	1	2	2	3	3	2	2	1	1	1	1	48

1	1	2	2	1	2	1	1	2	1	1	1	1	1	1	1	1	1	2	2	2	3	3	2	1	1	1	40
2	2	3	3	2	3	2	1	2	1	1	1	2	2	1	1	1	1	2	2	2	3	3	2	1	1	1	49
1	1	3	3	2	3	3	2	1	2	2	2	3	2	1	1	1	1	2	2	3	3	3	3	1	1	2	56
1	1	3	3	1	3	2	1	2	1	1	1	3	3	1	1	1	1	3	3	2	2	3	3	1	1	1	50
2	2	3	3	2	3	2	1	2	1	1	1	2	2	1	1	1	1	2	2	3	3	2	2	1	1	1	49
1	2	3	3	2	3	2	1	3	1	2	2	2	2	1	1	1	1	2	2	3	3	2	2	1	1	1	51
2	2	3	3	2	3	2	1	2	1	1	1	2	2	1	1	1	1	2	2	2	3	2	2	1	1	1	48
1	1	2	2	2	3	2	1	3	1	1	1	2	2	1	1	1	1	2	2	2	1	1	1	1	1	1	41
2	2	3	3	2	3	2	1	3	1	1	1	2	2	1	1	1	1	3	3	2	2	3	3	1	1	2	54
1	1	3	3	1	2	2	1	2	1	1	2	1	2	1	1	1	1	2	2	2	2	2	2	1	1	1	43
2	1	3	3	2	2	1	1	2	1	2	1	2	1	1	1	1	2	2	2	2	3	3	2	1	1	1	47
1	1	3	3	1	3	2	1	2	1	1	2	1	2	1	1	1	1	2	2	3	3	2	2	1	1	1	46
2	2	3	3	2	3	2	1	3	1	2	2	2	2	1	1	1	1	2	2	2	2	2	2	1	1	1	50
1	2	3	3	1	3	2	1	2	1	1	1	1	2	1	1	1	1	2	2	3	3	2	2	1	1	1	46
1	1	3	3	3	3	2	1	2	1	1	1	2	2	1	1	1	1	2	2	3	3	3	2	2	1	1	50
2	2	3	3	2	3	1	1	3	1	1	1	1	1	1	1	1	1	3	3	2	2	3	3	2	2	2	53

1	2	3	3	2	3	2	1	2	1	1	1	2	2	1	1	1	2	2	3	3	2	2	2	1	1	1	1	49
1	1	3	3	2	3	2	1	3	1	1	1	2	2	1	1	1	2	2	2	2	2	2	2	1	1	1	1	47
1	1	3	3	1	3	2	1	3	1	1	2	1	2	1	1	1	2	2	2	3	3	2	2	1	1	1	1	48
1	1	3	3	2	3	2	1	3	1	1	2	1	2	1	1	1	1	2	2	3	3	2	2	1	1	2	2	50
1	1	3	3	2	3	3	1	3	1	2	2	2	3	1	1	1	2	3	3	3	3	3	3	1	1	1	1	57
1	1	3	3	1	3	3	1	2	1	1	2	2	3	1	1	1	2	2	3	3	3	3	3	1	1	1	1	53
1	2	3	3	2	3	2	1	2	1	1	2	2	3	1	1	1	1	2	2	3	3	3	3	1	1	2	2	54
2	2	3	3	3	3	2	1	3	1	2	2	3	2	1	1	3	2	2	2	3	3	3	3	1	1	2	2	61
1	1	3	3	2	3	3	1	3	1	2	2	2	3	1	1	1	2	2	2	3	3	2	2	1	1	1	1	53
2	2	3	3	3	3	2	1	3	1	2	2	3	2	1	1	2	1	2	2	3	3	2	2	1	1	1	1	55
1	2	3	3	2	3	3	1	3	1	2	2	2	3	1	1	1	1	2	2	3	3	3	3	1	1	2	2	57
1	1	3	3	3	3	2	1	3	1	2	2	3	2	1	1	1	1	3	3	3	3	2	2	1	1	2	2	56

Ket:

TKS = Tingkat Keseringan

KS = Keseringan

Total=Skor Keseringan

28-49= Rendah

50-70= Sedang

71-91= Tinggi

92-112= Sangat Tinggi

Tingkat Keseringan

1. Tidak Sering
2. Cukup Sering
3. Sering
4. Sangat Sering

**Master Tabel Hasil REBA  
Proses Persiapan Media Tanam**

B1A1	B1B2	B1C1	B2A1	B3A1	B3A1SK	B4BA1	B4BB1	BABC1	B5B1	B6B1	B6B1SK	B7C1	B8C1	TOTAL 1	SKOR 1	CARA KERJA
2	3	2	5	2	7	2	1	2	2	0	2	7	1	8	3	2
2	4	2	6	2	8	2	1	1	1	0	1	8	1	9	3	2
1	1	1	1	1	2	2	1	1	1	0	1	1	1	2	1	1
2	3	2	4	2	6	2	1	2	2	0	2	6	1	7	2	2
2	3	2	5	2	7	2	1	2	2	0	2	7	1	8	3	2
2	2	1	3	1	4	1	2	1	1	0	1	3	1	4	2	1
1	2	2	3	0	3	2	1	1	1	0	1	2	1	3	1	1
2	1	1	1	2	3	2	2	1	2	0	2	3	1	4	2	1
1	2	2	2	2	4	2	2	1	2	0	2	4	1	5	2	1
1	1	2	2	1	3	2	1	1	1	0	1	2	1	3	1	1
2	2	2	4	1	5	2	2	1	2	0	2	4	1	5	2	1
1	2	2	1	2	3	2	1	1	1	0	1	2	1	3	1	1
1	3	2	4	2	6	2	1	1	1	0	1	6	1	7	2	2
1	1	2	1	2	3	2	1	1	1	0	1	2	1	3	1	1
1	3	2	4	2	6	2	1	1	1	0	1	6	1	7	2	1
1	2	2	3	1	4	2	1	1	1	0	1	3	1	4	2	1
1	1	2	3	2	5	1	1	1	1	0	1	4	1	5	2	1
2	2	1	2	2	4	2	1	1	1	0	1	3	1	4	2	1
2	2	1	3	0	3	1	2	1	1	0	1	2	1	3	1	1

1	3	2	4	2	6	2	1	1	1	0	1	3	1	4	2	1
2	1	1	1	1	2	2	2	1	2	0	2	1	1	2	1	1
1	2	2	2	2	4	2	2	1	2	0	2	4	1	5	2	1
1	1	1	1	2	3	2	1	1	1	0	1	2	1	3	1	1
2	2	1	3	2	5	1	2	1	1	0	1	4	1	5	2	1
1	1	2	3	2	5	1	1	1	1	0	1	4	1	5	2	1
2	2	1	2	2	4	2	1	1	1	0	1	3	1	4	2	2
1	3	2	4	1	5	2	1	1	1	0	1	4	1	5	2	1
1	1	1	1	2	3	2	1	1	1	0	1	2	1	3	1	1
1	2	2	2	2	4	2	2	1	2	0	2	4	1	5	2	1
1	1	2	2	1	3	2	1	1	1	0	1	2	1	3	1	1
1	1	1	1	2	3	2	1	1	1	0	1	2	1	3	1	1
1	2	2	2	2	4	2	2	1	2	0	2	4	1	5	2	1
1	1	2	2	2	4	2	1	1	1	0	1	3	1	4	2	1
2	1	1	1	0	1	2	2	1	2	0	2	1	1	2	1	1
1	2	2	2	0	2	2	2	1	2	0	2	2	1	3	1	1
1	2	2	3	0	3	2	1	1	1	0	1	2	1	3	1	1
2	1	1	1	2	3	2	2	1	2	0	2	3	1	4	2	1
1	3	2	4	1	5	2	1	1	1	0	1	4	1	5	2	1
1	1	1	1	1	2	2	1	1	1	0	1	1	1	2	1	1
2	3	2	5	2	7	2	1	2	2	0	2	7	1	8	3	2
2	4	2	6	2	8	2	1	1	1	0	1	8	1	9	3	2
1	1	1	1	0	1	2	1	1	1	0	1	1	1	2	1	1
1	2	2	3	2	5	2	1	1	1	0	1	4	1	5	2	1
2	1	1	1	2	3	2	2	1	2	0	2	3	1	4	2	1

1	1	1	1	1	2	2	1	1	1	0	1	1	1	2	1	1
2	3	2	4	1	5	2	1	2	2	0	2	4	1	5	2	1
1	1	2	3	2	5	1	1	1	1	0	1	4	1	5	2	1
2	2	1	2	2	4	2	1	1	1	0	1	3	1	4	2	1
1	1	1	1	2	3	2	1	1	1	0	1	2	1	3	1	1
1	2	2	3	1	4	2	1	1	1	0	1	3	1	4	2	1
1	1	1	1	2	3	2	1	1	1	0	1	2	1	3	1	1
1	1	1	1	0	1	2	1	1	1	0	1	1	1	2	1	1
1	3	2	4	0	4	2	1	1	1	0	1	3	1	4	2	1
1	2	2	3	0	3	2	1	1	1	0	1	2	1	3	1	1
2	1	1	1	1	2	2	2	1	2	0	2	2	1	3	1	1
1	1	2	3	0	3	1	1	1	1	0	1	2	1	3	1	1
2	2	1	2	2	4	2	1	1	1	0	1	3	1	4	2	1
1	1	1	1	2	3	2	1	1	1	0	1	2	1	3	1	1
2	3	2	4	0	4	2	1	2	2	0	2	4	1	5	2	1
1	2	2	3	1	4	2	1	1	1	0	1	3	1	4	2	1
2	1	1	1	2	3	2	2	1	2	0	2	3	1	4	2	1
2	3	2	5	0	5	2	1	2	2	0	2	4	1	5	2	1
2	4	2	6	2	8	2	1	1	1	0	1	8	1	9	3	2
1	1	1	1	2	3	2	1	1	1	0	1	2	1	3	1	1
1	1	1	1	1	2	2	1	1	1	0	1	1	1	2	1	1
2	3	2	4	0	4	2	1	2	2	0	2	4	1	5	2	1
2	1	1	1	2	3	2	2	1	2	0	1	2	1	3	1	1
1	2	2	2	1	3	2	2	1	2	0	2	3	1	4	2	1
1	1	2	3	1	4	1	1	1	1	0	1	3	1	4	2	1

2	2	1	2	2	4	2	1	1	1	0	1	3	1	4	2	1
2	3	2	5	0	5	2	1	2	2	0	2	4	1	5	2	1
2	4	2	6	2	8	2	1	1	1	0	1	8	1	9	3	2
1	1	1	1	0	1	2	1	1	1	0	1	1	1	2	1	1
1	3	2	4	1	5	2	1	1	1	0	1	4	1	5	2	1

**Keterangan:**

**Cara Kerja:** 1 = Modern

2 = Manual

Total=Skor REBA

1 = Bisa diabaikan = 0

2-3 = Rendah =1

4-7 = Sedang =2

8-10 = Tinggi =3

11-15= Sangat tinggi =4



**Master Tabel Hasil REBA  
Proses Pemilihan Benih**

B1A2	B1B2	B1C2	B2A2	B3A2	B3A2SK	B4BA2	B4BB2	BABC2	B5B2	B6B2	B6B2SK	B7C2	B8C2	TOTAL 2	SKOR 2
1	2	2	3	1	4	3	1	2	4	0	4	4	1	5	2
2	4	2	6	1	7	3	2	2	5	1	6	9	1	10	3
1	3	1	3	1	4	2	2	3	4	0	4	4	1	5	2
2	3	2	5	1	6	3	1	2	4	0	4	7	1	8	3
2	2	4	6	1	7	3	2	1	4	0	4	8	1	9	3
1	1	1	1	0	1	3	1	1	3	0	3	1	1	2	1
2	3	1	4	2	6	2	2	1	2	0	3	6	1	7	2
2	2	1	3	2	5	3	2	1	4	0	4	5	1	6	2
2	3	1	4	2	6	3	1	1	3	0	3	6	1	7	2
1	2	2	3	2	5	2	1	1	1	0	1	4	1	5	2
1	2	2	3	2	5	2	1	1	1	0	1	4	1	5	2
2	2	1	2	2	4	3	2	1	4	0	4	4	1	5	2
2	2	4	6	2	8	2	2	1	1	0	1	8	1	9	3
2	3	2	5	2	7	2	2	1	2	0	2	7	1	8	3
2	4	1	5	2	7	3	2	2	5	0	5	9	1	10	3
2	4	3	7	2	8	2	1	1	1	0	1	8	1	9	3
1	2	2	3	2	5	1	2	1	1	0	1	4	1	5	2
2	3	2	5	2	7	2	1	1	1	0	1	7	1	8	3
1	2	2	3	2	5	2	1	1	1	0	1	4	1	5	2
1	2	1	2	2	4	2	1	1	3	0	3	4	1	5	2
1	3	2	4	1	5	1	1	1	1	0	1	4	1	5	2

2	4	2	6	1	7	2	2	1	2	0	2	7	1	8	3
1	2	2	3	1	4	2	2	1	2	0	2	4	1	5	2
1	2	2	3	1	4	1	1	1	1	0	1	3	1	4	2
2	3	1	4	2	6	2	2	1	2	0	2	6	1	7	2
1	2	2	3	1	4	2	2	1	2	0	2	4	1	5	2
1	2	2	3	1	4	2	2	1	2	0	2	4	1	5	2
2	4	1	5	1	6	2	2	1	2	0	2	8	1	9	3
2	3	2	5	1	6	2	2	1	2	0	2	8	1	9	3
1	2	2	3	1	4	1	2	1	2	0	2	4	1	5	2
1	1	2	2	0	2	2	2	1	2	0	2	2	1	3	1
2	3	2	5	1	2	2	2	1	2	0	2	4	1	5	2
1	1	1	1	0	1	3	1	1	3	0	3	1	1	2	1
2	3	1	4	2	6	2	2	1	2	0	3	6	1	7	2
2	2	1	3	2	5	3	2	1	4	0	4	5	1	6	2
2	3	1	4	2	6	3	1	1	3	0	3	6	1	7	2
1	2	2	3	2	5	2	1	1	1	0	1	4	1	5	2
1	2	2	3	2	5	2	1	1	1	0	1	4	1	5	2
2	2	1	2	2	4	3	2	1	4	0	4	4	1	5	2
2	2	4	6	2	8	2	2	1	1	0	1	8	1	9	3
2	3	2	5	2	7	2	2	1	2	0	2	7	1	8	3
2	4	1	5	2	7	3	2	2	5	0	5	9	1	10	3
2	4	3	7	2	8	2	1	1	1	0	1	8	1	9	3
1	2	2	3	2	5	1	2	1	1	0	1	4	1	5	2
2	3	2	5	2	7	2	1	1	1	0	1	7	1	8	3
1	2	2	3	2	5	2	1	1	1	0	1	4	1	5	2

1	2	1	2	2	4	2	1	1	3	0	3	4	1	5	2
1	3	2	4	1	5	1	1	1	1	0	1	4	1	5	2
2	4	2	6	1	7	2	2	1	2	0	2	7	1	8	3
1	2	2	3	1	4	2	2	1	2	0	2	4	1	5	2
1	2	2	3	1	4	1	1	1	1	0	1	3	1	4	2
2	2	1	2	2	4	3	2	1	4	0	4	4	1	5	2
1	1	1	1	0	1	3	1	1	3	0	3	1	1	2	1
1	2	2	3	1	4	2	2	1	2	0	2	4	1	5	2
1	2	2	3	1	4	1	1	1	1	0	1	3	1	4	2
1	2	2	3	1	4	2	2	1	2	0	2	4	1	5	2
1	2	2	3	1	4	1	1	1	1	0	1	3	1	4	2
1	2	2	3	1	4	2	2	1	2	0	2	4	1	5	2
1	2	2	3	1	4	1	1	1	1	0	1	3	1	4	2
1	1	1	1	0	1	3	1	1	3	0	3	1	1	2	1
2	2	1	2	2	4	3	2	1	4	0	4	4	1	5	2
1	2	2	3	2	5	2	1	1	1	0	1	4	1	5	2
2	2	1	2	2	4	3	2	1	4	0	4	4	1	5	2
2	2	4	6	2	8	2	2	1	1	0	1	8	1	9	3
1	2	2	3	2	5	2	1	1	1	0	1	4	1	5	2
2	2	1	2	2	4	3	2	1	4	0	4	4	1	5	2
2	2	4	6	2	8	2	2	1	1	0	1	8	1	9	3
2	2	1	2	2	4	3	2	1	4	0	4	4	1	5	2
2	2	4	6	2	8	2	2	1	1	0	1	8	1	9	3
1	2	2	3	1	4	1	1	1	1	0	1	3	1	4	2
1	2	2	3	1	4	1	1	1	1	0	1	3	1	4	2

1	2	2	3	1	4	2	2	1	2	0	2	4	1	5	2
1	2	2	3	1	4	1	1	1	1	0	1	3	1	4	2
1	2	2	3	1	4	1	1	1	1	0	1	3	1	4	2

Ket:

Total=Skor REBA

1 = Bisa diabaikan = 0

2-3 = Rendah =1

4-7 = Sedang =2

8-10 = Tinggi =3

11-15= Sangat tinggi =4



**Master Tabel Hasil REBA  
Proses Persemaian Padi**

B1A3	B1B3	B1C3	B2A3	B3A3	B3A3SK	B4BA3	B4BB3	BABC3	B5B3	B6B3	B6B3SK	B7C3	B8C3	TOTAL 3	SKOR 3
2	4	2	6	1	7	2	1	1	1	0	1	7	1	8	3
3	4	3	8	2	10	4	2	2	6	0	6	11	1	12	4
1	1	2	4	2	6	3	2	1	4	0	4	7	1	8	3
3	4	2	7	2	9	3	2	2	5	0	5	10	1	11	4
2	4	4	8	0	8	1	2	1	1	0	1	8	1	9	3
2	4	4	8	0	8	1	2	1	1	0	1	8	1	9	3
2	4	4	8	0	8	1	2	1	1	0	1	8	1	9	3
2	4	2	6	1	7	2	2	1	2	0	2	7	1	8	3
2	4	2	6	1	1	1	2	1	2	0	2	7	1	8	3
3	4	4	9	2	11	4	2	2	6	0	6	12	1	13	4
2	4	4	8	0	8	1	2	1	1	0	1	8	1	9	3
2	4	2	6	1	7	2	2	1	2	0	2	7	1	8	3
3	4	4	9	2	11	4	2	2	6	0	6	12	1	13	4
3	4	4	9	2	11	4	2	2	6	0	6	12	1	13	4
3	4	4	9	2	11	4	2	2	6	0	6	12	1	13	4
2	4	2	6	1	7	2	2	1	2	0	2	7	1	8	3
2	4	4	8	0	8	1	2	1	1	0	1	8	1	9	3
2	4	4	8	0	8	1	2	1	1	0	1	8	1	9	3
3	2	2	4	2	6	4	2	2	6	0	6	8	1	9	3
3	4	2	7	2	9	3	2	2	5	0	5	10	1	11	4
2	4	1	5	2	7	1	1	1	1	0	1	7	1	8	3

2	4	4	8	0	8	1	2	1	1	0	1	8	1	9	3
2	4	4	8	0	8	1	2	1	1	0	1	8	1	9	3
2	4	4	8	0	8	1	2	1	1	0	1	8	1	9	3
2	3	2	5	1	6	3	1	1	3	0	3	6	1	7	2
2	3	1	4	0	4	2	2	1	2	0	2	4	1	5	2
2	4	2	6	1	7	1	2	1	1	0	1	7	1	8	3
2	4	2	6	1	7	1	2	1	1	0	1	7	1	8	3
2	4	2	6	1	7	1	2	1	1	0	1	7	1	8	3
2	2	2	4	1	5	2	2	1	3	0	3	4	1	5	2
2	4	4	8	0	8	1	2	1	1	0	1	8	1	9	3
2	3	1	4	1	5	1	2	1	1	0	1	4	1	5	2
2	4	2	6	1	7	1	2	1	1	0	1	7	1	8	3
2	4	4	8	0	8	1	2	1	1	0	1	8	1	9	3
2	4	4	8	0	8	1	2	1	1	0	1	8	1	9	3
3	4	4	9	2	11	4	2	2	6	0	6	12	1	13	4
3	4	4	9	2	11	4	2	2	6	0	6	12	1	13	4
2	3	2	5	0	5	1	1	1	1	0	1	4	1	5	2
2	4	4	8	0	8	1	2	1	1	0	1	8	1	9	3
2	4	4	8	0	8	1	2	1	1	0	1	8	1	9	3
2	4	2	6	0	6	2	1	1	1	0	1	6	1	7	2
2	4	4	8	0	8	1	2	1	1	0	1	8	1	9	3
1	2	2	3	1	4	3	1	1	3	0	3	4	1	5	2
2	4	4	8	0	8	1	2	1	1	0	1	8	1	9	3
2	3	2	5	1	6	3	1	1	3	0	3	6	1	7	2
2	3	2	5	1	6	3	1	1	3	0	3	6	1	7	2

2	3	2	5	1	6	3	1	1	3	0	3	6	1	7	2
2	2	2	4	1	5	2	1	1	1	0	1	7	1	8	3
1	2	2	3	1	4	3	2	1	4	0	4	4	1	5	2
2	2	2	4	1	5	2	1	1	1	0	1	7	1	8	3
2	2	2	4	1	5	2	1	1	1	0	1	7	1	8	3
2	2	2	4	1	5	2	1	1	1	0	1	7	1	8	3
1	2	2	3	2	5	1	1	1	1	0	1	4	1	5	2
2	4	2	6	1	7	1	2	1	2	0	2	7	1	8	3
1	2	2	3	1	3	2	2	1	2	0	2	3	1	4	2
2	4	4	8	0	8	1	2	1	1	0	1	8	1	9	3
2	4	4	8	0	8	1	2	1	1	0	1	8	1	9	3
2	4	4	8	0	8	1	2	1	1	0	1	8	1	9	3
2	4	2	6	1	7	1	2	1	2	0	2	7	1	8	3
3	4	3	8	2	10	4	2	2	6	0	6	11	1	12	4
3	4	3	8	2	10	4	2	2	6	0	6	11	1	12	4
3	4	3	8	2	10	4	2	2	6	0	6	11	1	12	4
2	4	4	8	0	8	1	2	1	1	0	1	8	1	9	3
2	4	4	8	0	8	1	2	1	1	0	1	8	1	9	3
2	4	2	6	1	7	1	2	1	2	0	2	7	1	8	3
3	4	2	7	2	9	3	2	2	5	0	5	10	1	11	4
2	4	2	6	1	7	1	2	1	1	0	1	7	1	8	3
2	4	2	6	1	7	1	2	1	1	0	1	7	1	8	3
2	4	2	6	1	7	1	2	1	1	0	1	7	1	8	3
3	4	3	8	2	10	4	2	2	6	0	6	11	1	12	4
3	4	3	8	2	10	4	2	2	6	0	6	11	1	12	4



2	4	2	6	1	7	1	2	1	2	0	2	7	1	8	3
2	4	2	6	1	7	3	1	1	3	0	3	7	1	8	3
3	4	2	7	2	9	3	2	2	5	0	5	10	1	11	4

Ket:

Total=Skor REBA

1 = Bisa diabaikan = 0

2-3 = Rendah =1

4-7 = Sedang =2

8-10 = Tinggi =3

11-15= Sangat tinggi =4



**Master Tabel Hasil REBA  
Proses Penanaman Padi**

B1A4	B1B4	B1C4	B2A4	B3A4	B3A4SK	B4BA4	B4BB4	BABC4	B5B4	B6B4	B6B4SK	B7C4	B8C4	TOTAL 4	SKOR 4
3	4	3	8	2	10	4	2	2	6	0	6	11	1	12	4
2	2	4	6	2	8	1	1	1	1	0	1	8	1	9	3
3	4	2	7	2	9	3	2	2	5	0	5	10	1	11	4
3	4	4	9	2	11	4	2	2	6	0	6	12	1	13	4
1	1	2	2	2	4	1	1	1	1	0	1	3	1	4	2
2	2	4	6	2	8	2	1	1	1	0	1	8	1	9	3
2	2	4	6	2	8	2	1	1	1	0	1	8	1	9	3
3	2	4	7	2	9	1	1	1	1	0	1	9	1	10	3
1	2	4	5	2	7	2	1	1	1	0	1	7	1	8	3
3	4	3	8	2	10	4	2	2	6	0	6	11	1	12	4
3	4	3	8	2	10	4	2	2	6	0	6	11	1	12	4
2	4	1	5	1	6	4	1	1	5	0	5	8	1	9	3
3	2	4	7	2	9	1	1	1	1	0	1	9	1	10	3
3	4	2	7	2	9	3	2	2	5	0	5	10	1	11	4
1	2	4	5	2	7	2	1	1	1	0	1	7	1	8	3
1	2	4	5	2	7	2	1	1	1	0	1	7	1	8	3
2	2	4	6	2	8	1	1	1	1	0	1	8	1	9	3
3	4	2	7	2	9	3	2	2	5	0	5	10	1	11	4
3	2	4	7	2	9	1	1	1	1	0	1	9	1	10	3
3	4	3	8	2	10	4	2	2	6	0	6	11	1	12	4
1	2	4	5	2	7	2	1	1	1	0	1	7	1	8	3

1	2	4	5	2	7	2	1	1	1	0	1	7	1	8	3
2	3	2	5	2	7	3	2	1	4	0	4	8	1	9	3
3	2	4	7	2	9	1	1	1	1	0	1	9	1	10	3
2	3	2	5	2	7	1	2	1	1	0	1	7	1	8	3
2	4	3	7	1	8	3	2	1	4	0	4	9	1	10	3
2	4	2	6	1	7	2	1	1	1	0	1	7	1	8	3
3	4	2	7	2	9	3	2	2	5	0	5	10	1	11	4
3	4	2	7	2	9	3	2	2	5	0	5	10	1	11	4
2	2	4	6	2	8	2	1	1	1	0	1	8	1	9	3
2	3	2	5	2	7	2	1	1	1	0	1	7	1	8	3
2	4	1	5	1	6	4	1	1	5	0	5	8	1	9	3
3	4	3	8	2	10	4	2	2	6	0	6	11	1	12	4
1	2	3	4	3	7	2	1	1	1	0	1	7	1	8	3
2	4	2	6	1	7	3	2	1	4	0	4	8	1	9	3
1	1	2	2	3	5	1	1	1	1	0	1	4	1	5	2
3	4	4	9	2	11	4	2	2	6	0	6	12	1	13	4
1	2	4	5	2	7	1	1	1	1	0	1	7	1	8	3
2	4	2	6	1	7	3	2	1	4	0	4	8	1	9	3
2	4	2	6	1	7	3	2	1	4	0	4	8	1	9	3
1	1	2	2	3	5	1	1	1	1	0	1	4	1	5	2
1	2	4	5	2	7	2	1	1	1	0	1	7	1	8	3
2	4	3	7	1	8	3	2	1	4	0	4	9	1	10	3
2	4	3	7	1	8	3	2	1	4	0	4	9	1	10	3
3	4	2	7	2	9	3	2	2	5	0	5	10	1	11	4
3	4	2	7	2	9	3	2	2	5	0	5	10	1	11	4

2	4	2	6	1	7	2	1	1	1	0	1	7	1	8	3
2	4	2	6	1	7	2	1	1	1	0	1	7	1	8	3
2	4	2	6	1	7	2	1	1	1	0	1	7	1	8	3
3	4	2	7	2	9	3	2	2	5	0	5	10	1	11	4
2	4	2	6	1	7	3	2	1	4	0	4	8	1	9	3
1	1	2	2	3	5	1	1	1	1	0	1	4	1	5	2
2	4	1	5	1	6	4	1	1	5	0	5	8	1	9	3
3	2	2	4	2	6	4	2	2	6	0	6	8	1	9	3
2	4	2	6	1	7	2	1	1	1	0	1	7	1	8	3
2	4	2	6	0	6	3	2	1	4	0	4	7	1	8	3
2	4	1	5	1	6	4	1	1	5	0	5	8	1	9	3
2	4	3	7	1	8	3	2	1	4	0	4	9	1	10	3
2	4	2	6	0	6	1	2	1	1	0	1	6	1	7	2
2	4	4	8	0	8	3	2	1	4	0	4	9	1	10	3
3	2	2	4	2	6	4	2	2	6	0	6	8	1	9	3
2	4	2	6	0	6	3	2	1	4	0	4	7	1	8	3
2	4	3	7	0	7	3	2	1	4	0	4	8	1	9	3
2	4	2	6	0	6	3	2	1	4	0	4	7	1	8	3
3	4	3	8	2	10	4	2	2	6	0	6	11	1	12	4
3	4	3	8	2	10	4	2	2	6	0	6	11	1	12	2
2	4	2	6	0	6	2	2	1	2	0	2	7	1	8	3
2	4	3	7	1	8	3	2	1	4	0	4	9	1	10	3
2	4	3	7	1	8	3	2	1	4	0	4	9	1	10	3
3	4	2	7	2	9	3	2	2	5	0	5	10	1	11	4
3	4	4	9	2	11	4	2	2	6	0	6	12	1	13	4

3	4	4	9	2	11	4	2	2	6	0	6	12	1	13	4
2	4	4	8	0	8	3	2	1	4	0	4	9	1	10	3
3	4	4	9	2	11	4	2	2	6	0	6	12	1	13	4

Ket:

Total=Skor REBA

1 = Bisa diabaikan = 0

2-3 = Rendah =1

4-7 = Sedang =2

8-10 = Tinggi =3

11-15= Sangat tinggi =4



**Master Tabel Hasil REBA**  
**Proses Perawatan Lahan (Pencabutan Tanaman Liar)**

B1A5	B1B5	B1C5	B2A5	B3A5	B3A5SK	B4BA5	B4BB5	BABC5	B5B5	B6B5	B6B5SK	B7C5	B8C5	TOTAL 5	SKOR 5
2	4	3	7	0	7	3	2	1	4	0	4	8	1	9	3
2	4	3	7	0	7	1	1	1	1	0	1	7	1	8	3
2	4	3	7	0	7	1	1	1	1	0	1	7	1	8	3
2	1	1	1	2	3	1	1	1	1	0	1	2	1	3	1
1	2	2	3	2	5	1	2	1	2	0	2	4	1	5	2
2	4	1	1	2	3	1	1	1	1	0	1	2	1	3	1
2	4	3	7	0	7	1	1	1	1	0	1	7	1	8	3
2	4	1	5	0	5	2	2	1	2	0	2	4	1	5	2
1	4	2	5	0	5	3	2	1	4	0	4	5	1	6	2
2	4	4	8	0	8	2	1	1	1	0	1	8	1	9	3
2	4	4	8	0	8	1	1	1	1	0	1	8	1	9	3
2	4	2	6	0	6	2	1	1	1	0	1	6	1	7	2
2	4	3	7	0	7	1	1	1	1	0	1	7	1	8	3
2	4	2	6	0	6	3	2	1	4	0	4	7	1	8	3
2	1	1	1	1	2	2	1	1	1	0	1	1	1	2	1
2	4	3	7	0	7	3	2	1	4	0	4	8	1	9	3
2	4	3	7	0	7	3	2	1	4	0	4	8	1	9	3
1	1	1	1	0	1	2	2	1	2	0	2	1	1	2	1
1	1	1	1	0	1	1	1	1	1	0	1	1	1	2	1
1	1	2	2	2	4	2	1	1	1	0	1	3	1	4	2
1	1	2	2	2	4	2	2	1	2	0	2	4	1	5	2

2	4	4	8	0	8	2	2	1	2	0	2	8	1	9	3
2	4	4	8	0	8	2	2	1	2	0	2	8	1	9	3
2	4	4	8	0	8	2	2	1	2	0	2	8	1	9	3
1	1	1	1	2	3	2	2	1	2	0	2	3	1	4	2
2	4	3	7	0	7	1	1	1	1	0	1	7	1	8	3
2	4	3	7	0	7	1	1	1	1	0	1	7	1	8	3
2	1	1	1	2	3	2	2	1	1	0	1	2	1	3	1
2	4	4	8	0	8	2	2	1	2	0	2	8	1	9	3
2	4	4	8	0	8	2	2	1	2	0	2	8	1	9	3
2	1	2	2	0	2	1	1	1	1	0	1	1	1	2	1
2	4	4	8	0	8	2	2	1	2	0	2	8	1	9	3
2	4	4	8	0	8	2	2	1	2	0	2	8	1	9	3
2	4	4	8	0	8	2	2	1	2	0	2	8	1	9	3
2	4	2	6	0	6	3	2	1	4	0	4	7	1	8	3
2	3	2	5	0	5	2	1	1	1	0	1	4	1	5	2
1	2	1	2	0	2	2	1	1	1	0	1	1	1	2	1
2	4	2	6	0	6	1	2	1	1	0	1	6	1	7	2
2	1	2	2	0	2	2	2	1	2	0	2	2	1	3	1
2	3	1	4	0	4	2	1	1	1	0	1	3	1	4	2
1	3	1	2	0	2	3	1	1	3	0	3	2	1	3	1
1	3	2	4	1	5	1	1	1	1	0	1	4	1	5	2
2	4	2	6	1	7	2	1	2	2	0	2	7	1	8	3
2	4	2	6	1	7	2	1	2	2	0	2	7	1	8	3
2	4	2	6	1	7	2	1	2	2	0	2	7	1	8	3
2	4	1	5	1	6	2	2	1	2	0	2	6	1	7	2



2	4	1	5	1	6	2	2	1	2	0	2	6	1	7	2
2	4	2	6	1	7	2	1	2	2	0	2	7	1	8	3
2	3	1	4	1	5	2	2	1	2	0	2	4	1	5	2
2	4	4	8	0	8	2	2	1	2	0	2	8	1	9	3
2	2	3	5	0	5	2	2	1	2	0	2	4	1	5	2
2	3	2	5	0	5	1	2	1	1	0	1	4	1	5	2
2	2	1	3	0	3	1	2	1	1	0	1	2	1	3	1
2	4	4	8	0	8	2	2	1	2	0	2	8	1	9	3
2	1	2	2	0	2	2	2	1	2	0	2	2	1	3	1
2	4	4	8	0	8	2	2	1	2	0	2	8	1	9	3
2	3	2	5	0	5	2	1	1	1	0	1	4	1	5	2
2	4	4	8	0	8	2	2	1	2	0	2	8	1	9	3
2	4	4	8	0	8	2	2	1	2	0	2	8	1	9	3
1	2	2	3	1	4	2	2	1	2	0	2	4	1	5	2
1	1	2	2	1	3	2	1	1	1	0	1	2	1	3	1
2	4	4	8	0	8	2	2	1	2	0	2	8	1	9	3
2	4	4	8	0	8	2	2	1	2	0	2	8	1	9	3
2	3	2	5	0	5	2	2	1	2	0	2	4	1	5	2
2	4	3	7	0	7	2	2	1	2	0	2	7	1	8	3
2	4	2	6	0	6	2	1	1	1	0	1	6	1	7	2
2	4	4	8	0	8	2	2	1	2	0	2	8	1	9	3
1	1	2	2	1	3	2	2	1	2	0	2	3	1	4	2
2	4	3	7	0	7	2	2	1	2	0	2	7	1	8	3
2	4	3	7	0	7	2	2	1	2	0	2	7	1	8	3
2	3	1	4	0	4	1	1	1	1	0	1	3	1	4	2

2	3	1	4	0	4	1	1	1	1	0	1	3	1	4	2
2	4	4	8	0	8	2	2	1	2	0	2	8	1	9	3
2	4	4	8	0	8	2	2	1	2	0	2	8	1	9	3

Ket:

Total=Skor REBA

1 = Bisa diabaikan = 0

2-3 = Rendah =1

4-7 = Sedang =2

8-10 = Tinggi =3

11-15= Sangat tinggi =4



**Master Tabel Hasil REBA  
Proses Perawatan Lahan (Pemupukan)**

B1A5_2	B1B5_2	B1C5_2	B2A5_2	B3A5_2	B3A5SK_2	B4BA5_2	B4BB5_2	BABC5_2	B5B5_2	B6B5_2	B6B5SK_2	B7C5_2	B8C5_2	TOTAL 5_2	SKOR 5_2
2	1	2	2	1	3	1	1	1	1	0	1	2	1	3	1
2	3	1	4	1	5	1	2	1	1	0	1	4	1	5	2
2	1	1	2	1	3	1	2	1	1	0	1	2	1	3	1
2	3	1	4	0	4	1	1	2	2	0	2	2	4	1	2
1	2	2	3	2	5	1	2	1	2	0	2	4	1	5	2
2	4	1	1	2	3	1	1	1	1	0	1	2	1	3	1
2	1	2	2	1	3	1	1	2	2	0	2	3	1	4	2
2	4	1	5	0	5	2	2	1	2	0	2	4	1	5	2
1	4	2	5	0	5	3	2	1	4	0	4	5	1	6	2
1	1	1	1	2	3	2	2	1	2	0	2	3	1	4	2
1	1	1	1	3	4	2	2	1	2	0	2	4	1	5	2
2	4	2	6	0	6	2	1	1	1	0	1	6	1	7	2
2	1	2	2	1	3	3	2	1	4	0	4	3	1	4	2
1	1	2	2	2	4	1	2	1	1	0	1	3	1	4	2
2	1	1	1	1	2	2	1	1	1	0	1	1	1	2	1
2	2	1	3	1	4	2	2	1	2	0	2	4	1	5	2
1	1	1	1	2	3	1	2	2	2	0	2	3	1	4	2
1	1	1	1	0	1	2	2	1	2	0	2	1	1	2	1
1	1	1	1	0	1	1	1	1	1	0	1	1	1	2	1
1	1	2	2	2	4	2	1	1	1	0	1	3	1	4	2

1	1	2	2	2	4	3	2	1	4	0	4	4	1	5	2
1	1	1	1	1	2	2	1	1	1	0	1	1	1	2	1
1	1	2	2	2	3	4	2	2	7	0	7	6	1	7	2
1	1	1	1	2	3	2	1	1	1	0	1	2	1	3	1
1	1	1	1	2	3	2	2	1	2	0	2	3	1	4	2
1	1	1	1	1	2	2	1	1	1	0	1	1	1	2	1
1	2	3	4	1	5	2	2	1	2	0	2	4	1	5	2
2	1	1	1	2	3	2	2	1	1	0	1	2	1	3	1
1	2	2	3	1	4	2	2	1	2	0	2	4	1	5	2
2	1	1	1	2	3	2	2	1	1	0	1	2	1	3	1
2	1	2	2	0	2	1	1	1	1	0	1	1	1	2	1
1	1	3	3	2	5	1	2	1	1	0	1	4	1	5	2
1	1	1	1	1	2	2	2	1	2	0	2	2	1	3	1
1	1	1	1	1	2	2	2	1	2	0	2	2	1	3	1
2	2	1	3	1	4	1	2	1	1	0	1	3	1	4	2
1	2	2	3	0	3	2	1	1	1	0	1	2	1	3	1
1	2	1	2	0	2	2	1	1	1	0	1	1	1	2	1
2	4	2	6	0	6	1	2	1	1	0	1	6	1	7	2
1	2	2	2	2	4	2	2	1	2	0	2	4	1	5	2
1	1	2	2	1	3	2	1	1	1	0	1	2	1	3	1
2	1	1	1	2	3	2	2	1	2	0	2	3	1	4	2
1	3	2	4	1	5	1	1	1	1	0	1	4	1	5	2
1	2	2	3	0	3	2	1	1	1	0	1	2	1	3	1
2	2	1	2	2	4	2	1	1	1	0	1	3	1	4	2
1	1	1	1	2	3	2	1	1	1	0	1	2	1	3	1

2	4	1	5	1	6	2	2	1	2	0	2	6	1	7	2
1	2	2	3	2	5	2	1	1	1	0	1	4	1	5	2
1	2	1	2	2	4	2	1	1	3	0	3	4	1	5	2
1	1	1	1	1	2	1	1	1	1	0	1	1	1	2	1
1	2	1	2	0	2	1	2	1	1	0	1	1	1	2	1
2	2	3	5	0	5	2	2	1	2	0	2	4	1	5	2
2	1	2	2	0	2	1	2	1	1	0	1	1	1	2	1
2	2	1	3	0	3	1	2	1	1	0	1	2	1	3	1
2	1	1	1	2	3	2	2	1	2	0	2	3	1	4	2
2	1	2	2	0	2	2	2	1	2	0	2	2	1	3	1
1	2	1	2	2	4	1	2	1	1	0	1	3	1	4	2
2	3	2	5	0	5	2	1	1	1	0	1	4	1	5	2
2	1	1	1	2	3	3	2	1	4	0	4	3	1	4	2
2	2	1	3	2	5	1	2	1	1	0	1	4	1	5	2
1	2	2	3	1	4	2	2	1	2	0	2	4	1	5	2
1	1	2	2	1	3	2	1	1	1	0	1	2	1	3	1
2	1	1	1	0	1	3	2	1	4	0	4	2	1	3	1
2	2	1	3	2	5	1	2	1	1	0	1	4	1	5	2
2	3	2	5	0	5	2	2	1	2	0	2	4	1	5	2
1	1	1	1	2	3	1	2	1	1	0	1	2	1	3	1
2	4	2	6	0	6	2	1	1	1	0	1	6	1	7	2
2	1	1	1	1	2	2	2	1	2	0	2	2	1	3	1
1	1	2	2	1	3	2	2	1	2	0	2	3	1	4	2
1	1	2	2	2	4	1	2	1	1	0	1	3	1	4	2
1	1	1	1	3	4	1	2	1	1	0	1	3	1	4	2

1	1	1	1	1	2	2	1	1	1	0	1	1	1	2	1
2	1	1	1	2	3	1	1	1	1	0	1	2	1	3	1
2	2	1	3	2	5	2	2	1	2	0	2	4	1	5	2
1	1	1	1	1	2	2	1	1	1	0	1	1	1	2	1

**Ket:**

Total=Skor REBA

1 = Bisa diabaikan = 0

2-3 = Rendah =1

4-7 = Sedang =2

8-10 = Tinggi =3

11-15= Sangat tinggi =4



**Master Tabel Hasil REBA  
Proses Pencegahan Hama dan Penyakit**

B1A6	B1B6	B1C6	B2A6	B3A6	B3A6SK	B4BA6	B4BB6	BABC6	B5B6	B6B6	B6B6SK	B7C6	B8C6	TOTAL 6	SKOR 6
1	1	3	3	2	5	1	2	1	1	0	1	4	1	5	2
1	1	2	2	2	4	1	1	1	1	0	1	3	1	4	2
1	1	1	1	2	3	2	1	1	1	0	1	2	1	3	1
1	1	2	2	1	3	1	1	1	1	0	1	2	1	3	1
2	1	1	1	1	2	1	1	1	1	0	1	1	1	2	1
1	1	2	2	2	4	1	1	1	1	0	1	3	1	4	2
2	2	1	3	1	4	2	1	1	1	0	1	3	1	4	2
1	1	2	2	1	3	2	1	1	1	0	1	2	1	3	1
1	1	1	1	1	2	2	1	1	1	0	1	1	1	2	1
1	1	2	2	2	4	2	1	1	1	0	1	3	1	4	2
1	1	1	1	2	3	1	1	1	1	0	1	2	1	3	1
1	1	1	1	1	2	2	2	1	2	0	2	2	1	3	1
1	1	1	1	2	3	2	2	1	2	0	2	3	1	4	2
1	1	1	1	1	2	2	1	1	1	0	1	1	1	2	1
1	1	1	1	1	2	2	1	1	1	0	1	1	1	2	1
1	1	1	1	1	2	2	1	1	1	0	1	1	1	2	1
1	2	1	2	1	3	1	1	1	1	0	1	2	1	3	1
1	1	1	1	2	3	2	2	1	2	0	2	3	1	4	2
1	1	2	2	2	4	3	2	1	4	0	4	4	1	5	2
1	1	1	1	1	2	2	1	1	1	0	1	1	1	2	1
1	1	1	1	2	3	2	1	1	1	0	1	2	1	3	1



1	1	3	3	1	4	1	2	1	1	0	1	3	1	4	2
1	1	1	1	1	2	2	1	1	1	0	1	1	1	2	1
1	2	3	4	1	5	2	2	1	2	0	2	4	1	5	2
1	1	2	2	1	3	1	2	1	1	0	1	2	1	3	1
1	1	1	1	2	3	2	2	1	2	0	2	3	1	4	2
1	1	1	1	1	2	1	2	1	1	0	1	1	1	2	1
2	2	2	4	1	5	2	2	1	2	0	2	4	1	5	2
2	1	1	1	1	2	1	1	1	1	0	1	1	1	2	1
1	1	2	2	1	3	1	2	1	1	0	1	2	1	3	1
1	1	2	2	1	3	2	2	1	2	0	2	3	1	4	2
1	1	1	1	1	2	2	2	1	2	0	2	2	1	3	1
2	2	1	3	1	4	2	1	1	1	0	1	3	1	4	2
2	2	2	4	1	5	1	1	1	1	0	1	4	1	5	2
1	1	1	1	1	2	2	1	1	1	0	1	1	1	2	1
2	2	1	3	1	4	2	2	1	2	0	2	4	1	5	2
1	1	2	2	1	3	2	1	1	1	0	1	1	1	2	1
2	1	1	1	1	2	1	1	1	1	0	1	1	1	2	1
1	1	1	1	1	2	2	2	1	2	0	2	2	1	3	1
2	2	1	3	1	4	3	2	1	4	0	4	4	1	5	2
1	1	1	1	1	2	2	1	1	1	0	1	1	1	2	1
1	1	2	2	2	4	1	1	1	1	0	1	3	1	4	2
1	1	1	1	2	3	2	1	1	1	0	1	2	1	3	1
1	1	1	1	2	3	2	2	1	2	0	2	3	1	4	2
1	1	1	1	1	2	2	2	1	2	0	2	2	1	3	1
2	1	1	1	1	2	1	2	1	1	0	1	1	1	2	1

1	1	1	1	2	3	2	1	1	1	0	1	2	1	3	1
1	1	2	2	1	3	1	1	1	1	0	1	2	1	3	1
1	1	1	1	1	2	2	1	1	1	0	1	1	1	2	1
1	1	1	1	2	3	2	1	1	1	0	1	2	1	3	1
1	1	3	3	2	5	1	2	1	1	0	1	4	1	5	2
1	1	2	2	1	3	2	1	1	1	0	1	2	1	3	1
1	1	2	2	2	4	1	1	1	1	0	1	3	1	4	2
2	2	1	3	1	4	2	1	1	1	0	1	3	1	4	2
1	1	1	1	1	2	2	2	1	2	0	2	2	1	3	1
1	1	2	2	2	4	3	2	1	4	0	4	4	1	5	2
1	1	1	1	1	2	2	1	1	1	0	1	1	1	2	1
1	1	1	1	1	2	2	1	1	1	0	1	1	1	2	1
1	1	1	1	2	3	2	1	1	1	0	1	1	1	2	1
2	2	1	3	1	4	2	1	1	1	0	1	3	1	4	2
1	1	2	2	1	3	2	1	1	1	0	1	2	1	3	1
1	1	1	1	1	2	2	1	1	1	0	1	1	1	2	1
1	1	1	1	1	2	2	2	1	2	0	2	2	1	3	1
1	1	1	1	2	3	2	1	1	1	0	1	1	1	2	1
1	1	3	3	2	5	1	2	1	1	0	1	4	1	5	2
2	2	1	3	1	4	2	1	1	1	0	1	3	1	4	2
2	2	1	3	1	4	2	1	1	1	0	1	3	1	4	2
1	1	1	1	2	3	2	1	1	1	0	1	1	1	2	1
1	1	1	1	2	3	2	1	1	1	0	1	1	1	2	1
1	1	1	1	2	3	2	1	1	1	0	1	1	1	2	1
1	1	1	1	2	3	2	1	1	1	0	1	1	1	2	1
1	1	3	3	2	5	1	2	1	1	0	1	4	1	5	2

1	1	3	3	2	5	1	2	1	1	0	1	4	1	5	2
1	1	1	1	1	2	2	2	1	2	0	2	2	1	3	1
1	1	1	1	1	2	2	2	1	2	0	2	2	1	3	1

Ket:

Total=Skor REBA

1 = Bisa diabaikan = 0

2-3 = Rendah =1

4-7 = Sedang =2

8-10 = Tinggi =3

11-15= Sangat tinggi =4



Lampiran 7

Surat Permohonan Izin Pengambilan Data Awal

  
ALAUDDIN  
UNIVERSITAS

**KEMENTERIAN AGAMA REPUBLIK INDONESIA**  
**UNIVERSITAS ISLAM NEGERI ALAUDDIN MAKASSAR**  
**FAKULTAS KEDOKTERAN DAN ILMU KESEHATAN**  
Kampus I: Jalan Sultan Alauddin No. 63 Makassar  
Kampus II: Jalan H.M. Yasin Limpo No. 36, Ronggeng Poleang Gowa (0411)841879 Fax 0411-8221408 Gowa  
Website: [fik.uin-alauddin.ac.id](http://fik.uin-alauddin.ac.id)

---

Nomor : B-01/Un.06/FKIK/PP.00.9/10/2021 Gowa, 04 Oktober 2021  
Sifat : Penting  
Lampiran :  
Perihal : **Permohonan Izin Pengambilan Data Awal**

Kepada Yth :  
Kepala BPP Kulo Kecamatan Kulo  
Di  
Tempat

Assalamu 'Alaikum Wr. Wb.

Dengan hormat, disampaikan bahwa mahasiswa UIN Alauddin Makassar Yang tersebut dibawah ini:

Nama : Dwi Anugrah Fitriani  
N I M : 70200117074  
Fakultas/Jurusan : Kedokteran dan Ilmu Kesehatan/Kesehatan Masyarakat  
Semester : IX (Sembilan)  
Data : Populasi Petani Padi Yang Aktif di Kecamatan Kulo

Bermaksud melakukan penelitian dalam rangka penyusunan skripsi sebagai salah satu Syarat Untuk Memperoleh gelar sarjana. Adapun judul skripsi

**"Hubungan Postur Kerja Dengan Keluhan Work Related Musculoskeletal Disorders Pada Petani Padi di Kecamatan Kulo Kabupaten Sidenreng Rappang Tahun 2021 ."**

Untuk maksud tersebut kami memohon kepada Bapak kiranya berkenan memberi izin untuk mengambil data awal.

Demikian permohonan kami, atas perhatian dan bantuan Bapak ucapkan terimakasih.

Wassalam  
a.n. Dekan Fakultas Kedokteran dan Ilmu Kesehatan  
Wakil Dekan Bidang Akademik

  
Gemy Nastri Handayani

Tembusan :  
-Dekan FKIK UINAM

Surat Permohonan Pengajuan Kode Etik



**KEMENTERIAN AGAMA REPUBLIK INDONESIA  
UNIVERSITAS ISLAM NEGERI ALAUDDIN MAKASSAR  
FAKULTAS KEDOKTERAN DAN ILMU KESEHATAN**

Kampus I Jalan Sultan Alauddin No. 63 Makassar  
Kampus E: Jalan H.M. Yasin Limpo No. 36, Rongng Polong-Gowa (0411)841679 Fax 0411-8221400 Gowa  
Website: [rik.uin-alauddin.ac.id](http://rik.uin-alauddin.ac.id)

Nomor : B-459 / Un.05/FKIK/PP.00.9/12/ 2021 Gowa, 9 Desember 2021  
Sifat : Penting  
Lampiran :  
Perihal : Permohonan Pengajuan Kode Etik

Kepada Yth :  
Komite Etik Penelitian Kesehatan FKIK UIN Alauddin Makassar  
Di  
Tempat

Assalamu 'Alaikum Wr. Wb.

Dengan hormat, disampaikan bahwa mahasiswa UIN Alauddin Makassar Yang tersebut dibawah ini :

Nama : Dwi Anugrah Fitriani  
N I M : 70200117074  
Fakultas/Jurusan : Kedokteran dan Ilmu Kesehatan/Kesehatan Masyarakat  
Semester : IX (Sembilan)  
Alamat : Jl. Sultan Hasanuddin No. 53 Rappang Kecamatan Panca Rijang  
Kabupaten Barru

Bermaksud melakukan penelitian dalam rangka penyusunan skripsi sebagai salah satu Syarat Untuk Memperoleh gelar sarjana. Adapun judul skripsi :

"Hubungan Postur Kerja Dengan Keluhan Work Related Musculoskeletal Disorders Pada Petani Padi di Desa Rijang Panua Kecamatan Kulo Kabupaten Sidenreng Rappang Tahun 2021."

Dengan Dosen Pem bimbing : 1. Dr. Fatmawaty Mallapiang, SKM., M.Kes.  
2. Syahratul Aeni, SKM, M.Kes.

Untuk maksud tersebut kami memohon kepada Bapak/Ibu kiranya berkenan memberi izin/persetujuan kode etik .

Demikian permohonan kami, atas perhatian dan bantuan Bapak diucapkan terimakasih.

Wassalam



a.n. Dekan Fakultas Kedokteran dan Ilmu Kesehatan  
Wakil Dekan Bidang Akademik

Gemy Nasitly Handayani

Tembusan :  
-Dekan FKIK UINAM

Lampiran 9

Kode Etik

KOMITE ETIK PENELITIAN KESEHATAN  
HEALTH RESEARCH ETHICS COMMITTEE  
UNIVERSITAS ISLAM NEGERI ALAUDDIN MAKASSAR  
UNIVERSITAS ISLAM NEGERI ALAUDDIN MAKASSAR

KETERANGAN LAYAK ETIK  
DESCRIPTION OF ETHICAL EXEMPTION  
"ETHICAL EXEMPTION"

B.185/KEPK/FKIK/XII/2021

Protokol penelitian yang diusulkan oleh:  
The research protocol proposed by:

Penyelidik utama  
Principal Investigator

Dwi Anugrah Fitriani

Nama Institusi  
Name of the Institution

Universitas Islam Negeri Alauddin Makassar

Dengan judul:  
Title

**"Hubungan Postur Kerja dengan Keluhan Work Related Musculoskeletal Disorders pada Petani Padi di Desa Rijang Panna Kecamatan Kulo Kabupaten Sidenreng Rappang Tahun 2021"**

*"The Relationship Of Work Posture With Related Musculoskeletal Disorders On Rice Farmers In Rijang Panna Village, Kulo District, Sidenreng Rappang Regency In 2021"*

Dinyatakan layak etik sesuai 7 (tujuh) Standar WHO 2011, yaitu 1) Nilai Sosial, 2) Nilai Ilmiah, 3) Pemerataan Beban dan Manfaat, 4) Risiko, 5) Bebas Eksploitasi, 6) Kerahasiaan dan Privacy, dan 7) Persetujuan Setelah Penjelasan, yang merujuk pada Pedoman CIOMS 2016. Hal ini seperti yang ditunjukkan oleh terpenuhinya indikator setiap standar.

*Declared to be ethically appropriate in accordance to 7 (seven) WHO 2011 Standards: 1) Social Values, 2) Scientific Values, 3) Equitable Assessment and Benefit, 4) Risk, 5) Parasitism/Exploitation, 6) Confidentiality and Privacy, and 7) Informed Consent, referring to the 2016 CIOMS Guidelines. This is as indicated by the fulfillment of the indicators of each standard.*

Pernyataan Layak Etik ini berlaku selama kurun waktu tanggal 23 Desember 2021 sampai dengan tanggal 23 Desember 2022.

*This declaration of ethics applies during the period December 23<sup>rd</sup>, 2021 until December 23<sup>rd</sup>, 2022.*

December 23<sup>rd</sup>, 2021  
Chairman and Chairperson  
  
Suzannah, Sp.A., M.Kes

Lampiran 10

Surat Permohonan Izin Penelitian

	<b>KEMENTERIAN AGAMA REPUBLIK INDONESIA</b> <b>UNIVERSITAS ISLAM NEGERI ALAUDDIN MAKASSAR</b> <b>FAKULTAS KEDOKTERAN DAN ILMU KESEHATAN</b> <small>Kampus I: Jalan Sultan Alauddin No. 83 Makassar Kampus II: Jalan H.M. Yasin Limpo No. 38, Romang Polong-Gowa (0411)841975 Fax 0411-6221406 Gowa Website: <a href="http://fkb.uin-alauddin.ac.id">fkb.uin-alauddin.ac.id</a></small>
<hr/>	
Nomor : B4351 / Un.06/FKIK/PP.00.9/12/ 2021	Gowa, 29 Desember 2021
Sifat : Penting	
Lampiran : -	
Perihal : Permohonan Izin Penelitian	
<p>Kepada Yth : <b>Dinas Penanaman Modal dan PTSP Prov. Sul-Sel</b> <b>Cq. Bidang Kepala Penyelenggaraan Pelayanan Perizinan</b> Di Tempat</p>	
<p>Assalamu 'Alaikum Wr. Wb.</p>	
<p>Dengan hormat, disampaikan bahwa mahasiswa UIN Alauddin Makassar Yang tersebut dibawah ini :</p>	
Nama : Dwi Anugrah Fitriani	
N I M : 70200117074	
Fakultas/Jurusan : Kedokteran dan Ilmu Kesehatan/Kesehatan Masyarakat	
Semester : IX (Sembilan)	
Alamat : Jl.Sultan Hasanuddin No,53 Rappang,Kec.Panca Rijang,Kab.Sidenreng Rappang	
<p>Bermaksud melakukan penelitian dalam rangka penyusunan skripsi sebagai salah satu Syarat Untuk Memperoleh gelar sarjana. Adapun judul skripsi :</p>	
<p><b>"Hubungan Postur Kerja Dengan Keluhan Work Related Musculoskeletal Disorders Pada Petani Padi di Desa Rijang Panua Kecamatan Kulo Kabuapten Sidenreng Rappang Tahun 2021."</b></p>	
<p>Dengan Dosen Pembimbing : 1. Dr.Fatmawaty Mallapiang, SKM., M.Kes. 2. Syahratul Aeni, SKM., M.Kes.</p>	
<p>Untuk maksud tersebut kami memohon kepada Bapak/Ibu kiranya berkenan memberi izin untuk melakukan penelitian di Wilayah Kerja Desa Rijang Panua Kecamatan Kulo Kabupaten Sidenreng Rappang terhitung mulai tanggal 29 Desember 2021 – 29 Januari 2022.</p>	
<p>Demikian permohonan kami, atas perhatian dan bantuan Bapak diucapkan terimakasih.</p>	
<p>Wassalam Dekan Fakultas Kedokteran dan Ilmu Kesehatan,</p>	
 Syatirah	
<p>Tembusan : -Rektor UIN Alauddin Makassar</p>	





PEMERINTAH PROVINSI SULAWESI SELATAN  
DINAS PENANAMAN MODAL DAN PELAYANAN TERPADU SATU PINTU  
BIDANG PENYELENGGARAAN PELAYANAN PERIZINAN

Nomor : 24915/S.01/PTSP/2021  
Lampiran :  
Perihal : Izin Penelitian

Kepada/Th.  
Bupati Sidrap

d-  
Tempat

Berdasarkan surat Dekan Fak. Kedokteran dan Ilmu Kesehatan UIN Alauddin Makassar Nomor : B-4751/Un.06/FKK/PP.00.9/12/2021 tanggal 29 Desember 2021 perihal tersebut diatas, mahasiswa/peneliti dibawah ini:

Nama : **DWI ANUGRAH FITRIANI**  
Nomor Pokok : 70200117074  
Program Studi : Kesehatan Masyarakat  
Pekerjaan/Lembaga : Mahasiswa(S1)  
Alamat : Jl. H. M. Yasin Limpo No. 36, Gowa

Bermaksud untuk melakukan penelitian di daerah/kantor saudara dalam rangka penyusunan Skripsi, dengan judul :

" HUBUNGAN POSTUR KERJA DENGAN KELUHAN WORK RELATED MUSCULOSKELETAL DISORDERS PADA PETANI PADI DI DESA RIJANG PANUA KECAMATAN KULO KABUPATEN SIDENRENG RAPPANG TAHUN 2021 "

Yang akan dilaksanakan dari : Tgl. 30 Desember 2021 s/d 30 Januari 2022

Sehubungan dengan hal tersebut diatas, pada prinsipnya kami menyetujui kegiatan dimaksud dengan ketentuan yang tertera di belakang surat izin penelitian.

Dokumen ini ditandatangani secara elektronik dan Surat ini dapat dibuktikan keasliannya dengan menggunakan barcode.

Demikian surat izin penelitian ini diberikan agar dipergunakan sebagaimana mestinya.

Diterbitkan di Makassar  
Pada tanggal : 30 Desember 2021

A.n. GUBERNUR SULAWESI SELATAN  
KEPALA DINAS PENANAMAN MODAL DAN PELAYANAN TERPADU  
SATU PINTU PROVINSI SULAWESI SELATAN  
Belaku Administrator Pelayanan Perizinan Terpadu

Ir. H. DENNY IRAWAN SAARDI, M.Si  
Pangkat : Pembina Utama Madya  
Nip : 19620624 199303 1 003

Tersusun 1/1:  
1. Dekan Fak. Kedokteran dan Ilmu Kesehatan (UIN Alauddin Makassar) di Makassar  
2. Peneliti

BMMP-PTSP 30-12-2021



Jl. Bougainville No.5 Telp. (0411) 441077 Fax. (0411) 448936  
Website : <http://smap.sulselprov.go.id> Email : [ptsp@sulselprov.go.id](mailto:ptsp@sulselprov.go.id)  
Makassar 90231



Lampiran 11

Surat Telah Melakukan Penelitian



**PEMERINTAH KABUPATEN SIDENRENG RAPPANG  
KECAMATAN KULO  
DESA RIJANG PANUA**

Alamat : Jl. KUD No. 1 Desa Rijang Panua Telp. 0421 3683888 Kode Pos 91653  
E-Mail. [desarjanganpanua@ gmail.com](mailto:desarjanganpanua@ gmail.com)

**SURAT KETERANGAN**  
No: 121/DRP/V/2022

Yang bertanda tangan di bawah ini :

N a m a : Abd. Rauf Sali  
Jabatan : Kepala Desa Rijang Panua

Menerangkan dengan sesungguhnya bahwa :

Nama : Dwi Anugrah Fitriani  
Tempat Tanggal Lahir: Sidrap , 30 Januari 1999  
NIK : 7314057001990001  
Pekerjaan : Pelajar/Mahasiswa  
Alamat : Jl. Veteran Kelurahan Lalebata Kecamatan Panca Rijang

Nama yang tersebut diatas benar telah melakukan penelitian di Desa Rijang Panua Kecamatan Kulo Kabupaten Sidenreng Rappang.

Demikian surat keterangan ini kami buat dan diberikan untuk di penggunaan sebagaimana mestinya.

Rijang-Panua, 27 Mei 2022  
Kepala Desa Rijang Panua  
  
**ABD. RAUF SALI**

*Lampiran 12*

Dokumentasi Penelitian



