

**ANALISIS ASUHAN KEPERAWATAN PADA PASIEN
SKIZOFRENIA DENGAN HARGA DIRI RENDAH
MENGUNAKAN INTERVENSI TERAPI OKUPASI:
BERKEBUN DAN TERAPI ZIKIR DI RSKD DADI PROVINSI
SULAWESI SELATAN**



Tugas Akhir Ners

Diajukan untuk Memenuhi Salah Satu Syarat Memperoleh Gelar Ners Jurusan
Keperawatan pada Fakultas Kedokteran dan Ilmu Kesehatan
Universitas Islam Negeri Alauddin Makassar

Oleh:

NUR ATMASARI
70900120040

**FAKULTAS KEDOKTERAN DAN ILMU KESEHATAN
UNIVERSITAS ISLAM NEGERI ALAUDDIN
MAKASSAR
2022**

PERNYATAAN KEASLIAN TUGAS AKHIR NERS

Mahasiswa yang bertanda tangan di bawah ini:

Nama : Nur Atmasari, S.Kep
NIM : 70900120040
Tempat/Tgl Lahir : Polassi, 11 November 1996
Jurusan/Prodi : Program Studi Pendidikan Ners
Fakultas : Kedokteran dan Ilmu Kesehatan
Alamat : Jl. Baji Gio No. 33B, Makassar
Judul : Analisis Asuhan Keperawatan Pada Pasien Skizofrenia dengan harga diri rendah Menggunakan Intervensi Terapi Okupasi: Berkebun Dan terapi Zikir Di RSKD Dadi Provinsi Sulawesi Selatan: Studi Kasus

Menyatakan dengan sesungguhnya dan penuh kesadaran bahwa Tugas Akhir Ners ini benar adalah hasil karya sendiri. Jika di kemudian hari terbukti bahwa ia merupakan duplikat, tiruan, plagiat atau dibuat oleh orang lain, sebagian atau seluruhnya, maka tugas akhir ners ini dan gelar yang diperoleh karenanya batal demi hukum.

Gowa, 26 januari 2022

Penyusun

Nur Atmasari, S.Kep

70900120040

PERSETUJUAN PEMBIMBING

Pembimbing penulisan tugas akhir ners Saudara(i) Nur Atmasari NIM: 70900120040, mahasiswa program studi Profesi Ners Jurusan Keperawatan Fakultas Kedokteran dan Ilmu Kesehatan UIN Alauddin Makassar, setelah melakukan analisis kasus tugas akhir ners yang berjudul “**Analisis Asuhan Keperawatan Pada Pasien Skizofrenia Dengan Harga Diri Rendah Menggunakan Intervensi Terapi Okupasi: Berkebun Dan Terapi Zikir Di RSKD Dadi Provinsi Sulawesi Selatan : Studi Kasus**”, memandang bahwa tugas akhir ners tersebut telah memenuhi syarat-syarat ilmiah dan dapat disetujui untuk diseminarkan. Demikian persetujuan ini diberikan untuk diproses lebih lanjut.

Gowa, 30 Januari, 2022



Ns. Rasmawati, S.Kep., M.Kep., Sp.Kep.J

Pembimbing 1



Ns. Eny Sutria, S.Kep., M.Kep

Pembimbing 2

KATA PENGANTAR



Puji dan syukur penulis ungkapkan kepada Allah *Subhanahu wata'ala* atas segala rahmat, hidayah dan nikmat-Nya yang telah dilimpahkan-Nya kepada penulis yang mana telah memberikan mata untuk melihat, memberikan telinga untuk mendengarkan kebesaran-Nya, memberikan tangan untuk melakukan kebaikan, memberikan kaki untuk melangkah kepada kebenaran, memberikan untuk dipergunakan menyuarakan perintah-perintah Allah diatas muka bumi ini. Salah satu nikmat-Nya pulalah memberikan penulis kekuatan sehingga penulis dapat membuat skripsi yang membahas tentang “Analisis Asuhan Keperawatan Pada Pasien Skizofrenia Dengan Harga Diri Rendah Menggunakan Intervensi Terapi Okupasi: Berkebun Dan Terapi Zikir Di RSKD Dadi Provinsi Sulawesi Selatan : Studi Kasus”. Selanjutnya, salawat dan salam, penulis sanjungkan kepada Baginda Rasulullah *Shallallahu 'alaihi wasallam* Beserta keluarga dan para sahabat beliau yang telah membawa ummat manusia dari alam kebodohan ke alam penuh ilmu pengetahuan. Pembela umat manusia yang tak pernah lelah dalam menyuarakan dan memperbaiki akhlak setiap umat.

Pada penyusunan karya tulis ilmiah ini, selain merupakan usaha penulis dengan maksimal, tidak terlepas dari motivasi dan partisipasi beberapa pihak. Untuk itu, dengan segala kerendahan hati penulis menyampaikan rasa banyak terima kasih, dan penghargaan yang setinggi-tingginya kepada kedua Orang Tua serta saudara/saudari tercinta yang selalu menjadi *support system* yang tanpa disadarinya tindakan, sikap dan semangatnya yang pantang menyerah diikuti dan dijadikan motivasi oleh anak-anaknya serta tak pernah luput dari kata lupa untuk menasehati, menyemangati dan mendoakan perjalanan hidup penulis hingga sekarang sampai di titik ini. Demikian pula ucapan terima kasih yang tulus, rasa hormat dan penghargaan yang tak terhingga, kepada :

1. Rektor UIN Alauddin Makassar Prof. Dr. Hamdan Juhannis MA.PhD, beserta seluruh jajarannya yang telah memberi penulis kesempatan dalam menimba ilmu di kampus tercinta ini.
2. Dekan Fakultas Kedokteran dan Ilmu Kesehatan UIN Alauddin Makassar dan sejarannya yang memberikan bantuan kepada penyusun selama mengikuti pendidikan di Fakultas Kedokteran dan Ilmu Kesehatan UIN Alauddin Makassar.
3. Ketua Prodi Keperawatan serta dosen-dosen pengajar yang telah memberikan ilmu yang bermanfaat serta telah banyak membantu dalam proses administrasi dalam rangka penyusunan skripsi ini.
4. Ns. Rasmawati, S.Kep, M.Kep., Sp.Kep.Jiwa selaku Pembimbing I dan Ibu Ns. Eny Sutria, S.Kep., M.Kep. selaku Pembimbing II yang dengan sabar, tulus, dan ikhlas meluangkan waktunya, tenaga, dan pikiran memberikan bimbingan, motivasi, arahan serta saran yang sangat membangun dan berharga kepada penulis selama menyusun skripsi.
5. Syisnawati S.Kep., Ns., M.Kep., Sp. Kep. J selaku Penguji I dan Bapak H. Abdul Rahim, Lc., M.Pd.I selaku Penguji II.
6. Kepada ibu Musdalifa, S.Kes, Ns, M.Kes. Selaku Pembimbing Akademik yang telah membimbing selama proses perkuliahan berjalan.
7. Kepada teman-teman Epi16lotis dan profesi Ners yang kebersamaannya, bergandengan tangan saling merangkul satu sama lain, baik suka maupun duka dalam proses menggapai cita dan selalu menjadi partner, memberikan motivasi,

menasehati, siap membantu penulis dalam keadaan apapun untuk menyelesaikan proses penelitian

Terakhir, pada intinya penulis menyampaikan banyak terimakasih kepada seluruh pihak yang selalu bersedia memberikan arahan dan motivasi kepada penulis. Diharapkan saran dan masukan dari pembaca untuk dijadikan pembenahan terhadap penelitian ini karena penulis sadar, kesempurnaan hanya milik Allah *Subhanahu wata'ala*.

Makassar, 26 januari, 2022

NUR ATMASARI
NIM: 70900120040



UNIVERSITAS ISLAM NEGERI
ALAUDDIN
M A K A S S A R

PENGESAHAN TUGAS AKHIR NERS

Tugas Akhir Ners yang berjudul “Analisis Asuhan Keperawatan Pada Pasien Skizofrenia Dengan Harga Diri Rendah Menggunakan Intervensi Terapi Okupasi: Terapi Berkebun Dan Terapi Zikir Di RSUD DADI Provinsi Sulawesi Selatan”, yang disusun oleh Nur Atmasari, NIM: 7090120040, mahasiswa program studi profesi Ners Jurusan Keperawatan Fakultas Kedokteran dan Ilmu Kesehatan UIN Alauddin Makassar, telah diuji dan dipertahankan dalam sidang munaqasyah yang diselenggarakan pada hari Jum’at 28 Januari 2022 M, bertepatan dengan 25 Jumadil Akhir 1443 H, dinyatakan telah dapat diterima sebagai salah satu syarat untuk memperoleh gelar Ners dalam program studi profesi Ners, Jurusan Keperawatan (dengan beberapa perbaikan).

Gowa, 28 Januari 2022 M.

25 Jumadil Akhir 1443 H.

DEWAN PENGUJI:

Ketua	: Dr. dr. Syatirah., Sp. A., M.Kes	(.....)
Sekretaris	: Dr. Patima, S.Kep, Ns. M.Kep	(.....)
Munaqisy I	: Hj. Syisnawati S.Kep., Ns., M.Kep., Sp. Kep. J	(.....)
Munaqisy II	: H. Abdul Rahim, Lc., M.Pd.I	(.....)
Pembimbing I	: Rasmawati, S.Kep, Ns., M.Kep., Sp.Kep.J	(.....)
Pembimbing II	: Eny Sutria, S.Kep., Ns., M.Kep.	(.....)

Diketahui Oleh:

Dekan Fakultas Kedokteran dan Ilmu Kesehatan
UIN Alauddin Makassar

Dr. dr. Syatirah., Sp.A., M.Kes

NIP: 19800701 200604 2 002

ABSTRAK

Nur Atmasari¹, Rasmawati², Eny Sutria³

¹Mahasiswa Prodi Ners Uin Alauddin Makassar

²Dosen Prodi Ners Uin Alauddin Makassar

nuratmasari11@gmail.com

Judul : Analisis Asuhan Keperawatan Pada Pasien Skizofrenia Dengan Harga Diri Rendah Menggunakan Intervensi Terapi Okupasi: Berkebun Dan Terapi Zikir Di RSKD Dadi Provinsi Sulawesi Selatan

Latar Belakang: Riskesdas tahun 2018 menunjukkan angka prevalensi rumah tangga yang memiliki anggota keluarga yang menderita skizofrenia/psikosis yaitu sebesar 7/1000 dengan cakupan pengobatan 84,9%. Berdasarkan hasil survey awal di RSKD Dadi Provinsi Sulawesi Selatan tahun 2018, jumlah pasien dirawat sebanyak 13.292 orang dengan distribusi yang mengalami harga diri rendah 1.318 (9,92%), dalam hal ini kasus harga diri rendah menempati posisi ketiga sebagai kasus rawat inap terbanyak di RSKD Dadi. **Tujuan:** Penelitian ini bertujuan untuk menganalisis asuhan keperawatan Pada Pasien Skizofrenia Dengan Harga Diri Rendah Menggunakan Intervensi Terapi Okupasi: Berkebun dan Terapi Zikir **Metode:** penelitian ini merupakan studi kasus yaitu pemberian intervensi terapi okupasi: berkebun dan terapi zikir pada pasien yang mengalami Harga diri rendah di RSKD Dadi Provinsi Sulawesi Selatan. **Hasil:** setelah diberikan intervensi selama 12 hari, pasien menyadari bahwa dirinya masih berguna memiliki banyak hal yang bisa dilakukannya dan sadar bahwa tidak semua orang itu menilainya buruk dan tidak berguna, ternyata masih banyak orang baik yang mau menerimanya. Pasien nampak tidak murung, pasien tampak tenang, pasien mampu memulai pembicaraan, pasien tampak mampu mempertahankan kontak mata. Pasien nampak mampu membina hubungan dengan orang lain. **Kesimpulan:** intervensi terapi okupasi: berkebun dan terapi zikir terbukti menurunkan tanda dan gejala harga diri rendah pada pasien.

Kata Kunci : Terapi Okupasi:berkebun, terapi zikir, skizofrenia, Harga diri rendah.

DAFTAR ISI

SAMPUL	
PERNYATAAN KEASLIAN TUGAS AKHIR NERS	i
PERSETUJUAN PEMBIMBING	ii
KATA PENGANTAR	iii-v
PENGESAHAN TUGAS AKHIR NERS	vi
DAFTAR ISI	vii-viii
DAFTAR TABEL	ix
DAFTAR BAGAN	x
ABSTRAK	vi
BAB I PENDAHULUAN	11-18
A. Latar belakang.....	11
B. Rumusan Masalah.....	15
C. Tujuan Penelitian.....	16
D. Manfaat Penelitian.....	17
BAB II TINJAUAN PUSTAKA	19-56
A. Konsep Teori.....	19
B. Konsep Keperawatan.....	38
C. <i>Evidanced Based practice in Nursing</i>	45
BAB III METODOLOGI PENELITIAN	58
A. Rancangan Studi Kasus.....	58
B. Subyek Studi Kasus.....	58
C. Fokus Studi Kasus.....	59
D. Instrument Studi Kasus.....	59
E. Prosedur Studi Kasus.....	59
F. Tempat Dan Waktu Pengambilan Data Studi Kasus.....	60

G. Analisis Data Dan Penyajian Data	60
H. Etika Studi Kasus	60
BAB IV ANALISIS KASUS.....	62
A. Pengkajian.....	62
B. Diagnosis Keperawatan.....	78
C. Intervensi keperawatan.....	79
D. Implementasi Keperawatan.....	83
E. Evaluasi Keperawatan.....	83
BAB IV PEMBAHASAN.....	104
A. Analisis Asuhan Keperawatan.....	104
B. Analisis Diagnosis Keperawatan.....	106
C. Analisis Intervensi EBPN	106
D. Analisis Implementasi.....	107
E. Analisis Evaluasi.....	113
F. Analisis keterbatasan.....	114
BAB V PENUTUP	116
A. Kesimpulan	116
B. Saran.....	117
DAFTAR PUSTAKA	119
LAMPIRAN.....	122



DAFTAR TABEL

Tabel 2.1 SP pada Pasien Dan Keluarga Harga diri rendah.....	44
Tabel 3.1 Analisa Data.....	77
Tabel 3.2 Intervensi Keperawatan.....	79
Tabel 3.3 Implementasi dan evaluasi keperawatan.....	83

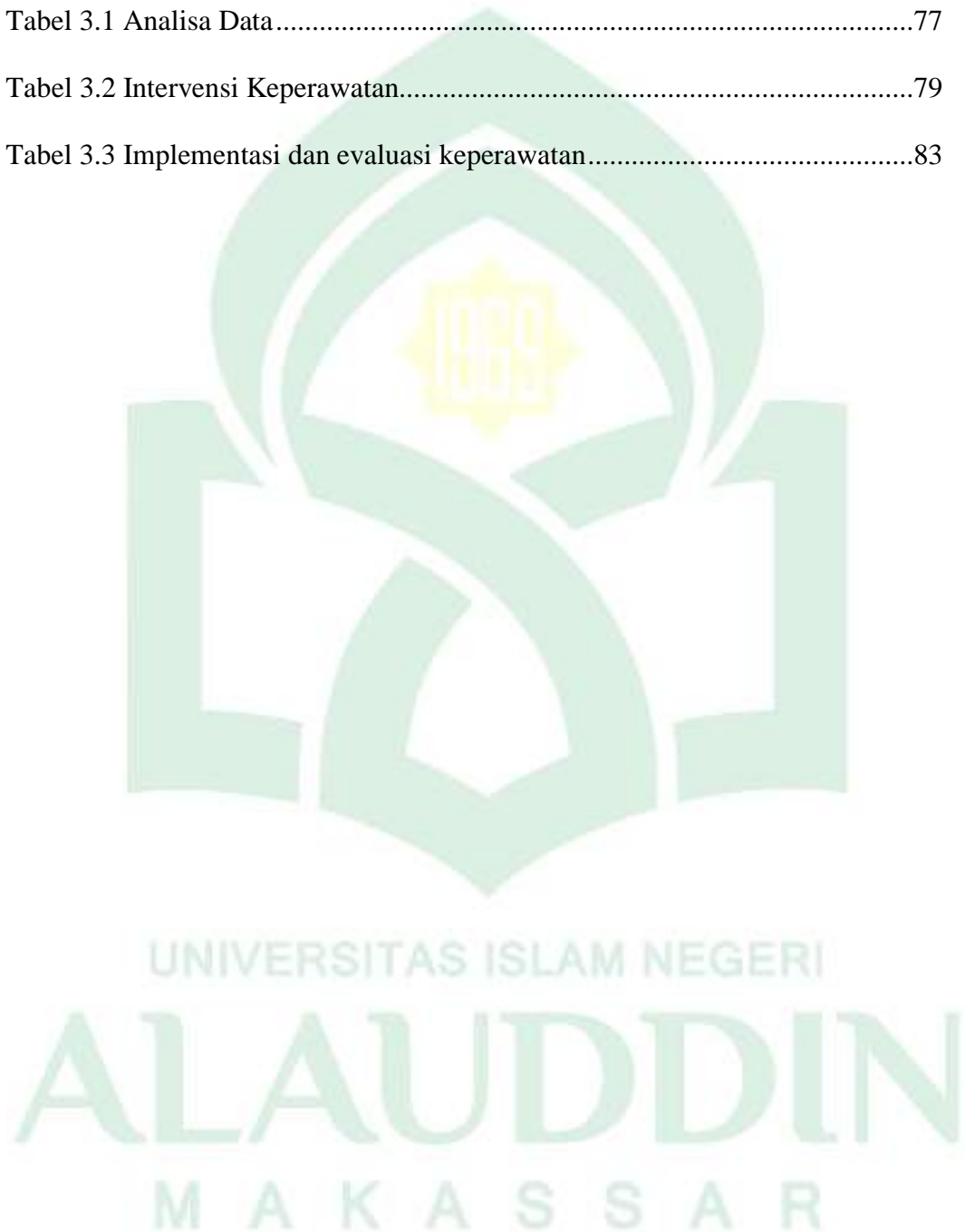

DAFTAR BAGAN

Bagan 2.1 Respon Rentang Harga diri rendah.....	33
Bagan 2.2 Pohon Masalah.....	37



BAB I

PENDAHULUAN

A. Latar Belakang

Kesehatan menurut Undang-Undang No. 36 tahun 2009 adalah keadaan sehat, baik secara fisik, mental, spiritual, maupun sosial yang memungkinkan setiap individu untuk hidup produktif secara sosial maupun ekonomis. Berdasarkan undang-undang No. 18 tahun 2014 kesehatan jiwa merupakan kondisi dimana individu dapat berkembang secara fisik, mental, spiritual, dan sosial sehingga individu tersebut menyadari kemampuannya sendiri, dapat mengatasi segala tekanan yang muncul, dapat bekerja dengan produktif, dan mampu memberikan kontribusi untuk komunitas atau kelompoknya. Individu dapat dikatakan mengalami gangguan jiwa apabila individu tersebut mengalami ketidakmampuan menilai realitas atau tilikan (*insight*) yang buruk. (Infodatin, 2019).

World health organization (WHO) tahun 2017 memprediksikan jumlah penderita gangguan jiwa termasuk *skizofrenia* adalah sekitar 450 juta jiwa. *Disability adjusted life year* (DALYs) yang merupakan salah satu tolak ukur beban penyakit yang dihitung dari jumlah kematian premature (*year of life lost due to premature death/YLLs*) dan tahun hidup dengan kondisi disabilitas (*years lived with disability/ YLDs*) menunjukkan beban penyakit dan penyebab kematian terbesar secara global ialah penyakit kardiovaskuler (31,8%). Namun, apabila dilihat dari penyebab kecacatan atau kesakitan terbesar adalah penyakit gangguan mental (14,4%). Kondisi Asia tidak berbeda jauh dengan kondisi tersebut, dimana penyebab kesakitan dan kematian terbesar jika dilihat

dari tahun hidup dengan kondisi disabilitas yaitu gangguan mental (13,5%) (Infodatin, 2019). Berdasarkan perbandingan kedua data tersebut dapat disimpulkan bahwa *skizofrenia* mengalami peningkatan yang signifikan dalam jangka waktu setahun.

Contributor terbesar beban penyakit (DALYs) dan penyebab kematian di Indonesia saat ini adalah penyakit kardiovaskuler (36,4%) yang di susul oleh penyakit neoplasma, masalah maternal-neonatal, infeksi pernapasan dan TB. Namun jika ditinjau dari penyebabnya kecacatan (YLDs), lebih besar disebabkan gangguan mental (13,4%) dibandingkan penyakit lainnya (Infodatin, 2019).

Berdasarkan Riset kesehatan dasar (Riskesdas) tahun 2018 menunjukkan angka prevalensi rumah tangga yang memiliki anggota keluarga yang menderita *skizofrenia/psikosis* di Indonesia sebesar 6,7/mil atau berjumlah 282.654 jiwa. Provinsi dengan penyebaran skizofrenia/psikosis tertinggi yaitu Bali 11,1/mil disusul DI Yogyakarta 10,4/mil, dimana Sulawesi Selatan berada di urutan ke-5 sebanyak 8,8/mil atau sebanyak 8.677 jiwa yang mengalami *skizofrenia/psikosis*. berdasarkan jumlah Skizofrenia, di area perkotaan lebih besar dibandingkan area pedesaan yaitu 155.249 jiwa sedangkan di perkotaan sebanyak 127.406 jiwa yang mengalami skizofrenia di tahun 2018, Sedangkan menurut sebaran tempat tinggal, penderita *skizofrenia/psikosis* banyak terdapat di pedesaan 7,0/mil dibandingkan perkotaan 6,4/mil (RISKESDAS, 2018).

Data Riskesdas 2018 oleh Badan Penelitian dan Pengembangan Kementerian Kesehatan (KEMENKES) dilakukan pada 300.000 sampel rumah tangga (1.2 juta jiwa) di 34 provinsi, 416 kabupaten, dan 98 kota. Dari sejumlah data dan informasi kesehatan, poin tentang gangguan jiwa Mengungkap peningkatan proporsi cukup signifikan. Sebab, jika dibandingkan dengan Riskesdas 2013 naik dari 1.7 persen menjadi 7 persen. Artinya per 1.000 rumah tangga terdapat 7 rumah tangga yang ada ODGJ, sehingga jumlahnya diperkirakan sekitar 450 ribu ODGJ berat (Kemenkes RI, 2018).

Berdasarkan hasil survey awal di RSKD Dadi Provinsi Sulawesi Selatan tahun 2018, jumlah pasien dirawat sebanyak 13.292 orang dengan distribusi yang mengalami halusinasi 6.586 (49,54%), menarik diri 1.904 (14,32%), *deficit self care* 1.548 (11,65%), harga diri rendah 1.318 (9,92%), mengalami perilaku kekerasan 1.145 (8,61%), waham 451 (3,39%), gangguan fisik 336 (2,53%) dan yang mengalami percobaan bunuh diri sebanyak 5 orang (0,04%), dalam hal ini kasus harga diri rendah menempati posisi ketiga sebagai kasus rawat inap terbanyak di RSKD Dadi dan halusinasi menempati posisi pertama. Berdasarkan kategori usia pasien rawat inap RSKD Dadi Provinsi Sulawesi Selatan pada tahun 2018 yaitu usia 25-44 tahun sebanyak 1.346 orang berada di posisi pertama usia rentang usia terbanyak dengan rawat inap (Sahabuddin et al., 2020). Berdasarkan Kemenkes RI, (2018) hal tersebut menjadi salah satu masalah kesehatan yang harus segera ditangani khususnya dalam kesehatan jiwa agar tidak terjadi peningkatan prevalensi Rawat inap ODGJ di Rumah Sakit dan meminimalisir perburukan kondisi pasien. Selain

kebijakan pemerintah yaitu UU No. 18 tahun 2014 tentang Kesehatan Jiwa serta program kerja pemerintah yaitu Program Promotif, preventif, kuratif dan rehabilitatif Kesehatan Jiwa 2020- 2024.

Menurut Kaplan dan Sadock. (2010) yang dikutip dalam (Rokhimmah & Ariyana Rahayu, 2020). Bahwa intervensi yang bisa diberikan terhadap pasien dengan harga diri rendah seperti terapi kognitif, terapi interpersonal, terapi tingkah laku, terapi keluarga, terapi okupasi, dan terapi spiritual seperti terapi zikir. Pemberian terapi okupasi dapat membantu klien mengembangkan mekanisme koping dalam memecahkan masalah terkait masa lalu yang tidak menyenangkan. Dalam hal ini sama halnya dengan terapi spiritual yaitu zikir bahwa Zikir memiliki fungsi sebagai psikiatrik yang mengandung kekuatan spiritual atau kerohanian dan dapat mengurangi bahkan menghilangkan kegundahan, depresi, dan membawa ketenangan, kebahagiaan, kelapangan hidup, serta membangkitkan harga diri individu dan optimisme dalam kehidupannya (Nurmayunita & Zakaria, 2021)

Berdasarkan hasil penelitian yang dilakukan oleh Krissanti & Dwi, (2019) didapatkan hasil bahwa penerapan terapi okupasi berkebutuhan menurunkan tanda dan gejala harga diri rendah. Adapun penelitian lain yang dilakukan oleh Aynul, (2019) bahwa terapi zikir juga efektif dalam meningkatkan harga diri, secara signifikan pada pasien yang mengalami harga diri rendah hingga sedang yang mengalami peningkatan dan menunjukkan tingkat efektifitasnya sebesar 81%, dari research tersebut membuktikan bahwa kedua terapi tersebut dapat meningkatkan harga diri pasien yang mengalami harga diri rendah.

Berdasarkan hasil riset tersebut dan prevalensi rawat inap RSKD Dadi Provinsi Sulawesi Selatan, Sehingga perlu untuk dilakukan pemberian intervensi Terapi Okupasi: Berkebun Dan Terapi Zikir pada pasien skizofrenia dengan masalah harga diri rendah, dengan alasan lain bahwa pada penelitian sebelumnya memiliki kriteria responden yang berbeda dengan kriteria responden penulis saat ini, yaitu dari segi usia, tempat penelitian, metode, dan pada karya tulis ini mengkombinasikan dua intervensi.

B. Rumusan Masalah

Berbagai penelitian menunjukkan peningkatan prevalensi orang dengan gangguan jiwa. Peningkatan prevalensi tersebut merupakan hal yang memprihatinkan dan diperlukan perhatian khusus dalam menanganinya. Berbagai upaya dan kebijakan telah dibentuk dan disosialisasikan oleh pemerintah dalam menangani *skizofrenia/psikosis*, salah satunya meningkatkan cakupan dan pelayanan kesehatan jiwa di pelayanan kesehatan, khususnya pengobatan dan tidak ditelantarkannya ODGJ. Selain itu, pendekatan secara spiritual terbukti dan di percaya dapat meringankan gejala gangguan jiwa tersebut, sehingga berdasarkan uraian di atas, dirumuskan pertanyaan penelitian “Bagaimana Analisis Asuhan Keperawatan Pada Pasien Skizofrenia Dengan Harga Diri Rendah Menggunakan Intervensi Terapi Okupasi: Berkebun Dan Terapi Zikir Di RSKD Dadi Provinsi Sulawesi Selatan?”

C. Tujuan Penelitian

1. Tujuan umum

Tujuan umum dari penelitian ini adalah untuk menganalisis asuhan keperawatan Pada Pasien Skizofrenia Dengan Harga Diri Rendah Menggunakan Intervensi Terapi Okupasi: Berkebun Dan Terapi Zikir Di RSKD Dadi Provinsi Sulawesi Selatan” dengan masalah harga diri rendah menggunakan intervensi terapi okupasi: berkebun dan terapi zikir terhadap peningkatan harga diri pasien.

2. Tujuan khusus

Tujuan khusus dari penelitian ini memaparkan gambaran analisis asuhan keperawatan pada pasien skizofrenia dengan harga diri rendah dan intervensi terapi okupasi: berkebun dan terapi zikir antara lain untuk:

- a. Untuk menganalisis pengkajian pada pasien skizofrenia dengan harga diri rendah
- b. Untuk menganalisis diagnosis keperawatan pada pada pasien skizofrenia dengan harga diri rendah
- c. Untuk menganalisis intervensi keperawatan pada pasien skizofrenia dengan harga diri rendah
- d. Untuk menganalisis implementasi pada pada pasien skizofrenia dengan harga diri rendah
- e. Untuk menganalisis evaluasi pada pada pasien skizofrenia dengan harga diri rendah

- f. Untuk menganalisis asuhan keperawatan pada pasien skizofrenia dengan harga diri rendah menggunakan intervensi terapi okupasi: berkebun dan terapi zikir.

D. Manfaat Penelitian

1. Manfaat teoritis

a. Bagi peneliti keperawatan

Dari karya tulis ini, peneliti dapat memperoleh informasi terkait pemberian Intervensi Terapi Okupasi: Berkebun Dan Terapi Zikir terhadap pasien skizofrenia dengan Masalah Harga Diri Rendah, Bagaimana Intervensi Terapi Okupasi: Berkebun Dan Terapi Zikir Pada pasien Yang mengalami *skizofrenia* yang tak terinci dengan harga diri rendah serta dampak dari pemberian intervensi tersebut

b. Bagi pendidikan keperawatan

Pendidik maupun mahasiswa keperawatan dapat menjadikan karya tulis ini sebagai sumber informasi tambahan dan bahan masukan untuk pengembangan ilmu pengetahuan khususnya keperawatan jiwa. Sehingga pendidik dan mahasiswa memiliki ketertarikan dalam mengembangkan dan meneliti intervensi dalam menangani orang dengan gangguan jiwa

2. Manfaat aplikatif

a. Bagi pelayanan keperawatan

Studi literatur ini dapat menjadi tambahan referensi maupun sumber rujukan untuk perawat di rumah sakit dan bagian pelayanan kesehatan masyarakat dalam penatalaksanaan gangguan jiwa. Sehingga, perawat

dapat mengembangkan konsep dan intervensi keperawatan terkait penatalaksanaan ODGJ yang diharapkan dapat menurunkan stigma, angka *morbiditas* dan *mortalitas* akibat *skizofrenia/psikosis*.

b. Bagi masyarakat

Dari studi literatur ini, masyarakat dapat memperoleh informasi terkait *skizofrenia/psikosis* sehingga tidak menimbulkan stigma yang dapat mempengaruhi motivasi dan kepatuhan ODGJ menjalani pengobatan dan meningkatkan kepedulian masyarakat dan keluarga terhadap dalam mendukung dan memperlakukan ODGJ layaknya manusia pada umumnya.

BAB II

TINJAUAN PUSTAKA

A. Konsep Teori

1. Skizofrenia

a. Definisi

Menurut (Sadock, 2014) bahwa *Skizofrenia* merupakan salah-satu gangguan jiwa berat yang akan berpengaruh terhadap pikiran, perasaan bahkan perilaku individu yang menderitanya (Yhudantara & Istiqomah, 2018).

b. Etiologi

Menurut (Fischer & Carpenter, 2009) bahwa *skizofernia* adalah suatu sindrom yang penyebabnya beragam dan perjalanan penyakit, sedangkan menurut (taylor, 2009) bahwa penyebab *skizofrenia* karena adanya interaksi antara genetik dan dalam hal ini lingkungan juga memiliki peran yang cukup penting dalam timbulnya *skizofrenia* (Yhudantara & Istiqomah, 2018).

1) Faktor predisposisi

a) Genetik

menurut (taylor, 2009) bahwa peyebab skizofrenia karena adanya interaksi antarainya skizofreian sangat kompleks, munculnya gejala positif maupun negative hal tersebut terjadi karena adanya gangguan neurotransmitter, dan hal ini membuktikan bahwa teradpat interaksi antara genetic dan lingkungan yang sangat berperan dalam munculnya skizofrenia (Yhudantara & Istiqomah, 2018).

Menurut (stuart, 2013) bahwa skizofrenia dapat diwariskan secara turun-temurun. Factor genetik Menurut (Stuart, 2013) bahwa skizofrenia dapat diwariskan secara turun-temurun. Factor genetik mempunyai peranan dalam proses terjadinya *skizofrenia* meskipun sulit dipisahkan antar keterkaitan faktor gen dengan lingkungan terkait keterlibatnya dalam timbulnya *skizofrenia*, saudara kembar identik mempengaruhi 50% gen terjadinya skizofrenia sedangkan *monozygot* sekitar 40% (Kandar & Indah, 2019).

b) Neurobiologi

Sebuah penelitian mengemukakan bahwa individu yang menderita skizofrenia akan mengalami gangguan neurokimia, yaitu pada konteks frontal dan limbic. Beberapa peneliti mengemukakan bahwa tidak seimbangya reaksi kimiawi di otak khususnya neurotransmitter dan glutamate maha hal tersebut memiliki korelasi dengan terjadinya skizofrenia. Terjadi penurunan volume otak dan neurotransmitter pada yaitu pada area *gray matter* dan *white matter (neurnal axons)*. Pemeriksaan menggunakan *positron emission tomography (PET)* hal ini membuktikan kurangnya aktivitas pada daerah lobus frontal yang memiliki fungsi sebagai memori kerja. Hipoaktifitas pada daerah ganglia menyebabkan retardasi motorik, rendahnya metabolisme glukosa pada *area broadmann* menyebabkan gangguan berbicara dan mengekspresikan emosi, perubahan aliran darah pada *regio hipokampus, parahipokampus, dan amigdala* berhubungan halusinasi. Sedangkan penurunan aliran darah pada *lobus*

temporal medial kiri, korteks singular posterior dan lobus lateral kiri berhubungan dengan waham (Stuart, 2013).

c) Infeksi dan inflamasi

Kembangan otak janin. Respon imun ibu akan ditranferkan ke janin dan akan menimbulkan gangguan pada sawar otak, proses antibody akan memiliki reaksi silang antara protein system saraf pusat, dan akan berdampak pada gangguan system saraf pusat janin, hal ini akan memicu terjadinya skizofrenia dikemudian hari (Yhudantara & Istiqomah, 2018).

Berdasarkan (Miller, 2011) bahwa inflamasi berperan penting dalam skizofrenia, dimana pada individu yang mengidap skizofrenia terjadi peningkatan pada kadar sitokin proinflamasi. Menurut (Monji, 2009) kadar sitokin proinflamasi memiliki peran pada sawar otak sehingga menyebabkan gangguan struktural sawar otak dan akhirnya muncul gejala gangguan kejiwaan (Yhudantara & Istiqomah, 2018).

2) Faktor presipitasi

a) Faktor biologis

Gangguan fungsi neuron akan berdampak pada aktivitas fungsi pendengaran, kognitif, gangguan memori yang menjadi pencetus terjadinya skizofrenia (Stuart, 2013).

c). faktor psikologis

Individu yang berada dalam kondisi yang dikucilkan dilingkungannya menjadi salah-satu penyebab individu melakukan tindak kekerasan, hal tersebut sejalan dengan sebuah teori psikoanalitik, bahwa tidak terpenuhinya rasa aman dan kepuasan individu maka akan

benyebabkan harga diri rendah, agresif bahkan melakukan kekerasan untuk memperlihatkan citra dirinya. pada dasarnya seseorang akan marah jika merasa terancam, tidak dihargai, menerima penghinaan, kekerasan fisik maupun verbal, hal ini akan memicu konflik pada dirinya sendiri (Nuraeni, 2011).

d) Mekanisme koping

Sebagian individu akan menggunakan mekanisme pertahanan diri maladaptif ketika memiliki masalah seperti regresi, menarik diri, menyangkal dirinya sakit, sedih berlebihan sehingga berdampak pada kejadian skizofrenia (Nuraeni, 2011).

Kesehatan jiwa/mental telah dibahas di dalam al-Qur'an tentang bagaimana menghadapi kesulitan dan hambatan dalam hidup (*adversity quotient*). Konsep ini berkaitan dengan cara mengontrol diri, yaitu mengendalikan diri, mengendalikan emosi, respon terhadap setiap situasi atau kondisi yang sulit karena kecerdasan ini merupakan kemampuan dalam bertahan menghadapi kesulitan hidup sehingga tidak berujung pada bunuh diri sebagai wujud keputusasaan. Al-Qur'an sebagai petunjuk bagi ummat manusia menghadapi berbagai kesulitan, diantaranya yaitu kesabaran. Sebagaimana firman Allah swt dalam Q.S. al-Baqarah (2): 155:

وَلَنَبْلُوَنَّكُمْ بِشَيْءٍ مِّنَ الْخَوْفِ وَالْجُوعِ وَنَقْصٍ مِّنَ الْأَمْوَالِ
وَالْأَنْفُسِ وَالشَّمَرَاتِ ۗ وَبَشِيرِ الصَّابِرِينَ ﴿١٥٥﴾

Terjemahnya :

“Dan Kami pasti akan menguji kamu dengan sedikit ketakutan, kelaparan, kekurangan harta, jiwa dan buah-buahan. Dan

sampaikanlah kabar gembira kepada orang-orang yang sabar”(Kementrian Agama RI, 2013).

Ayat diatas, menggunakan *lafadz walanabluwannakum* yang menyatakan kesungguhan dan Allah swt dengan tegas menyatakan bahwa pasti akan menguji manusia. Semua yang diujikan merupakan kebutuhan manusia sehingga dapat menimbulkan perasaan sulit dan putus asa. Ujian tersebut seringkali berupa kesempitan, kesulitan dan keberatan. Oleh karena itu, sabar menjadi penolong bagi yang menghadapi kesulitan sebagai bentuk keteguhan hati dan keuletan mengejar cita-cita (M. Q. Shihab, 2002).

c. Tanda dan gejala

Menurut (Samsara, 2018) Gejala skizofrenia dibagi ke dalam tiga golongan, yaitu

1) Gejala positif (gejala yang berlebihan dari semestinya)

Gejala I merupakan sebuah tindakan atau perilaku yang tidak akan didapatkan pada orang yang sehat secara psikologis. Tingkat keparahan dari gejala positif tersebut tergantung cepat atau lambatnya diberikan pengobatan atau terapi. Gejala-gejala tersebut sebagai berikut:

- a) Halusinasi : merupakan pengalaman yang dirasakan panca indra tanpa adanya stimulus eksternal atau dari luar diri individu dan hal yang dirasakan merupakan sesuatu yang tidak nyata, tipe-tipe halusinasi seperti melihat orang, mendengar suara,

mencium aroma yang individu sehat tidak mampu mendeteksi hal tersebut (Kristanti & Sukmayanti, 2020).

b) Waham atau delusi: merupakan keyakinan individu yang kuat terhadap suatu hal yang dipegang teguh dan bertentangan dengan kenyataan atau realita dalam kehidupan, keyakinan tersebut tidak dapat diterima secara logis oleh orang lain, seperti mengaku menjadi tokoh yang berpengaruh atau bersejarah (Kristanti & Sukmayanti, 2020).

c) Gangguan pikir; merupakan cara berfikir yang abnormal, dimana cara berfikir yang tidak beraturan, khususnya ketika mendapatkan masalah, maka akan terjadi gangguan pikir dimana, cara berfikir akan tidak beraturan dan hal ini juga biasa disebut hambatan dalam berpikir contohnya seperti saat berbicara atau berbincang maka akan berhenti secara tiba-tiba ditengan sebuah pikiran (Kristanti & Sukmayanti, 2020).

d) Gangguan gerak: merupakan sebuah gerakan yang terjadi secara berulang baik saat berinteraksi dengan orang lain maupun saat sendiri contohnya katatonia (Kristanti & Sukmayanti, 2020).

2) Gejala negatif (gejala yang kurang dari semestinya)

Gejala negatif merupakan gejala yang berkaitan dengan kurangnya perilaku dan kadar emosi jika dibandingkan dengan individu yang sehat, gejala-gejala negative cenderung lebih sulit untuk dideteksi dan dikenali, gejala-gejalanya seperti datar, kurangnya rasa senang dalam kehidupan sehari-hari, kesulitan dalam beraktivitas atau

mempertahankan aktivitas, dan kurang dalam berbicara atau berkomunikasi dengan orang lain (Kristanti & Sukmayanti, 2020).

- 3) Gejala daya pikir: merupakan suatu yang sulit untuk dideteksi, dominannya bisa dikenali hanya pada saat hasil uji spesifik berkenaan dengan hal-hal tersebut. Gejala daya pikir seperti, kurang mampu memahami informasi, sulit atau tidak mampu mengambil keputusan, sulit berkonsentrasi dan gangguan memori kerja (Kristanti & Sukmayanti, 2020)

d. Tipe-tipe skizofrenia

Menurut Varcolis & Heltzer (2010) dalam (Kristanti Dewi & Sukmayanti S., 2020) bahwa skizofrenia terdiri dari 5 tipe yaitu sebagai berikut:

- 1) Skizofrenia paranoid merupakan skizofrenia yang terdiri dari waham sistemik, halusinasi pendengaran, ansietas, marah, argumentatif, beresiko melakukan perilaku kekerasan.
- 2) Skizofrenia tak terorganisir merupakan skizofrenia yang terdiri dari perilaku kacau, kurang memiliki hubungan, hilang asosiasi, berbicara tidak teratur, gangguan kognitif, perilaku kacau dan bingung.
- 3) Skizofrenia katatonik merupakan skizofrenia yang terdiri dari tanda berupa gangguan psikomotorik, mutisme, ekolalia, ekopraksia.
- 4) Skizofrenia tak terinci merupakan skizofrenia yang ditandai dengan waham, halusinasi, inkohener, perilaku tidak terorganisir.

5) Skizofrenia residual merupakan skizofrenia yang ditemukan dengan tanda minimal mengalami satu episode skizoprenik, emosi tumpul, menarik diri, keyakinan yang tidak logis, kehilangan asosiasi, perilaku esentrik.

e. Pengobatan pada gangguan jiwa

Berdasarkan hasil penelitian oleh Pairan et al., (2019) bahwa penanganan skizofrenia terdiri dari beberapa cara yaitu sebagai berikut:

1) Pengobatan penderita skizofrenia

Metode pengobatan yang pertama yaitu dengan pemberian obat-obatan farmakologi seperti memberikan suntikan penenang atau obat penenang. Menurut Gerald, (2006) bahwa obat farmakologi disebut sebagai obat antipsikotik, dan biasa juga disebut neuroleptic karena menimbulkan efek yang sama dengan symptom penyakit neurologis dan obat tersebut mampu meminimalisir tingkat kekambuhan hingga 50% dan meminimalisir tingkat perawatan di rumah sakit. Hal tersebut sesuai dengan Samsara, (2018), bahwa umumnya obat-obatan pada gangguan jiwa terdiri dari beberapa jenis :

a) Antipsikotik

Obat ini digunakan untuk mengatasi jenis gangguan jiwa seperti skizofrenia, depresi, mania dengan ciri psikotik akibat penyalahgunaan narkoba. Obat-obatan ini biasanya dipergunakan untuk perawatan perilaku agresif. Bila agitasi terjadi karena delusi, halusinasi atau perilaku psikotik lainnya, maka pemberian obat ini dapat membantu, namun diberikan hanya untuk 1-2

minggu sebelum efeknya dirasakan. Medikasi lainnya, banyak kasus menunjukkan bahwa pemberian *naltrexone* (*antagonis opiat*) dapat menurunkan perilaku mencederai diri. *Betablockers* seperti *propranolol* dapat menurunkan perilaku kekerasan pada anak dan pada klien dengan gangguan mental. Obat ini perlu diminum selama beberapa bulan hingga beberapa tahun. Dan apabila obat ini dihentikan terlalu dini, maka gejala-gejala kejiwaan akan muncul kembali.

b) Antidepresan

Obat-obatan seperti *selective serotonin reuptake inhibitors* (SSRI) dan *serotonin noradrenaline reuptake inhibitors* (SNRI) dengan dosis sekali sehari dan menjadi obat yang paling banyak diresepkan. Antidepresan lain seperti *noradrenaline and specific serotonin antagonists* (NaSSa) dan *noradrenaline reuptake inhibitors* (NaRI), antidepresan trisiklik, vortioxetine dan agomelatine. Penggunaan obat ini mampu mengontrol impulsif dan perilaku agresif klien yang berkaitan dengan perubahan *mood*. *Amitriptyline* dan *trazodone*, efektif untuk menghilangkan agresivitas yang berhubungan dengan cedera kepala dan gangguan mental organik.

c) Obat penstabil alam perasaan

Obat ini digunakan sebagai penstabil perasaan (*mood swings*) dan mengurangi gejala agresi dan mudah tersinggung. Semua obat penstabil perasaan membutuhkan pengecekan darah secara

berkala dan monitor fungsi ginjal, tiroid dan fungsi hati ketika dibutuhkan. Seperti : *valproate, carbamazepine, lamotrigine*. Penelitian menunjukkan bahwa pemberian *lithium* efektif untuk agresif karena manik. Pada beberapa kasus, pemberian untuk menurunkan perilaku agresif yang disebabkan oleh gangguan lain seperti cedera kepala, skizofrenia, gangguan kepribadian. Pada klien dengan epilepsy *lobus temporal*, bisa meningkatkan perilaku agresif. Pemberian *carbamazepines* dapat mengendalikan perilaku agresif pada klien dengan kelainan (*electroencephalograms*).

d) Anti kecemasan

Obat ini merupakan pengobatan jangka pendek untuk meredakan gejala-gejala kecemasan dan agitasi. Obat-obatan ini mengendalikan agitasi yang akut. *Benzodiazepines* seperti *Lorazepam* dan *Clonazepam* sering digunakan dalam kedaruratan psikiatrik untuk menenangkan perlawanan klien. Tapi obat ini tidak direkomendasikan untuk penggunaan dalam waktu lama karena dapat menyebabkan kebingungan dan ketergantungan, juga bisa memperburuk *symptom* depresi. Selanjutnya, pada beberapa klien yang mengalami *disinhibiting effect* dari *benzodiazepines*, dapat mengakibatkan peningkatan perilaku agresif. *Buspirone* obat *anxiety*, efektif dalam mengendalikan perilaku kekerasan yang berkaitan dengan kecemasan dan depresi. Ini ditunjukkan dengan menurunnya perilaku agresif dan

agitasi klien dengan cedera kepala, demensia, dan *development disability*.

2) Pengembalian ke fungsi sosial

Bentuk metode ini merupakan metode yang digunakan untuk keluarga, dimana terapi ini ditujukan untuk keluarga agar mengenal skizofrenia dan menggali potensi yang dimiliki penderita. Dalam metode ini terdiri dari beberapa tahapan sebagai berikut:

a) Memahami keluarga tentang disabilitas kognitif

Dalam tahap ini keluarga diberikan pemahaman terkait skizofrenia bahwa skizofrenia merupakan disabilitas kognitif (Pairan et al., 2019).

b) Pengenalan skizofrenia pada lingkungan

Dalam tahap kedua dilakukan pendekatan dengan tetangga sekitar penderita dengan tujuan untuk mengurangi atau meminimalisir stigma negatif selama penderita berada di lingkungannya (Pairan et al., 2019).

c) Menggali potensi yang dimiliki penderita psikofrenia.

Tahap ini bertujuan untuk mengembalikan fungsi penderita skizofrenia supaya mampu menjalankan perannya kembali atau beraktifitas kembali (Pairan et al., 2019).

2. Harga Diri Rendah

a. Defenisi

Harga diri rendah adalah perasaan tidak berharga, tidak berarti dan rendah diri berkepanjangan akibat evaluasi negative terhadap diri sendiri dan kemampuan diri (Keliat, et al., 2017).

Menurut Yosep & Sutini (2015) bahwa harga diri rendah adalah perasaan seseorang bahwa dirinya tidak diterima dilingkungan dan gambaran-gambaran negative tentang dirinya.

Gangguan harga diri rendah adalah evaluasi diri dan perasaan tentang diri atau kemampuan diri yang negatif yang dapat secara langsung atau tidak langsung diekspresikan (Mary, 2010). Sebagaimana firman Allah swt dalam Q.S. At Tin (95): 4:

لَقَدْ خَلَقْنَا الْإِنْسَانَ فِي أَحْسَنِ تَقْوِيمٍ ﴿٤﴾

Terjemahnya:

“sesungguhnya Kami telah menciptakan manusia dalam bentuk yang sebaik-baiknya” (Kementrian Agama RI, 2013).

Ayat ini menjelaskan bahwa Allah menciptakannya dengan tubuh yang tegak, sehingga dapat memakan makanannya dengan tangan; dan Allah menciptakannya dengan kemampuan memahami, berbicara, mengatur, dan berbuat bijak, sehingga memungkinkannya menjadi khalifah di muka bumi sebagaimana kehendak dari Allah SWT (M. Q. Shihab, 2002).

b. Faktor penyebab terjadinya penyebab terjadinya harga diri rendah

Hasil riset Malhi dalam Yosep & Sutini, (2015) menyimpulkan bahwa harga diri rendah diakibatkan oleh rendahnya cita-cita seseorang. Hal ini mengakibatkan berkurangnya tantangan dalam mencapai tujuan. Tantangan yang rendah menyebabkan upaya yang rendah. Selanjutnya hal ini menyebabkan penampilan seseorang yang tidak optimal.

1) Faktor predisposisi

Faktor predisposisi terjadinya harga diri rendah adalah penolakan orang tua yang tidak realistis, kegagalan berulang kali, kurang mempunyai tanggung jawab personal, ketergantungan pada orang lain, ideal diri yang tidak realistis.

2) Faktor presipitasi

Faktor presipitasi terjadinya harga diri rendah biasanya adalah kehilangan bagian tubuh, perubahan penampilan atau bentuk tubuh, kegagalan atau produktifitas yang menurun.

Secara umum, gangguan konsep diri harga diri rendah ini dapat terjadi secara situasional atau kronik. Secara situasional misalnya karena trauma yang muncul secara tiba-tiba misalnya harus dioperasi, kecelakaan, perkosaan atau dipenjara termasuk dirawat di rumah sakit bisa menyebabkan harga diri rendah disebabkan karena penyakit fisik atau pemasangan alat bantu yang membuat klien tidak nyaman. Penyebab lainnya adalah harapan fungsi tubuh yang tidak tercapai serta perlakuan petugas kesehatan yang kurang menghargai klien dan keluarga. Harga diri rendah kronik, biasanya dirasakan klien sebelum

sakit atau sebelum dirawat klien sudah memiliki pikiran negative dan meningkat saat dirawat.

Menurut Stuart & Sunden (1995) dalam Muhith, (2015) yang membagi factor-faktor yang mempengaruhi konsep diri kedalam 4 bagian yaitu:

- 1) *The significant others*, Yaitu dalam konsep diri dipelajari melalui kontak dengan orang lain, individu lain akan mempengaruhi konsep diri kita, dalam hal ini individu akan berpersepsi bahwa ada individu lain yang mempengaruhi konsep diri kita, seperti cara pandang kita terhadap diri sendiri.
- 2) *Reference group* yaitu kelompok yang menjadi contoh atau acuan kita dalam berperilaku dalam kehidupan sehari dan selalu berusaha untuk berperilaku sesuai dengan norma yang berlaku dalam kelompok tersebut, dan hal ini akan mempengaruhi konsep diri kita, saat melakukan sesuatu yang tidak sesuai dengan kelompok tersebut atau tidak sesuai dengan standar kelompok tersebut maka kita akan merasa gagal dan tidak pantas berada dikelompok tersebut..
- 3) Teori perkembangan, dalam teori ini menjelaskan bahwa tahap perkembangan sejak kecil akan mempengaruhi cara pandang kita terhadap kehidupan khususnya konsep diri, pengalaman atau pengenalan hidup yang akan menjadi nilai tertentu didalam masyarakat.
- 4) *Self perception* (persepsi diri sendiri), yaitu penilaian seseorang terhadap dirinya sendiri, serta terhadap pengalaman hidup atau

situasi tertentu. Konsep diri dapat dibentuk melalui melalui pengalaman positif atau negative yang telah dialami, pengalaman negative akan mempengaruhi sosialisasi dan perilaku seseorang dalam kehidupan sehari-hari serta penilaiannya terhadap dirinya sendiri.

c. Rentang Respon Harga Diri Rendah



Bagan 2.1 Rentang Respon Harga Diri Rendah

Sumber: (Fajariyah, 2012)

Rentang konsep diri menurut (Muhith, 2015) yaitu:

1. Aktualisasi diri: pengungkapan perasaan/kepuasan dari konsep diri positif.
2. Konsep diri positif: dapat menerima kondisi dirinya sesuai dengan yang diharapkan dan sesuai dengan kenyataan.
3. Harga diri rendah: perasaan negatif terhadap diri sendiri, hilang kepercayaan diri, dan merasa gagal mencapai keinginan.
4. Kerancuan identitas: ketidakmampuan individu mengintegrasikan aspek psikologis pada masa dewasa, sifat kepribadian yang bertentangan, dan perasaan hampa.
5. Depersonalisasi: merasa asing terhadap dirinya sendiri dan kehilangan identitas misalnya malu dan sedih karena orang lain.

d. Tanda dan gejala

Menurut Muhith, (2015) bahwa tanda dan gejala harga diri rendah terdiri dari beberapa hal yaitu: Mengejek dan mengkritik diri, Merasa bersalah dan khawatir, menghukum atau menolak diri sendiri, Berpersepsi negative terhadap tubuh, Mengalami gejala fisik, seperti: tekanan darah tinggi, gangguan penggunaan zat, Mengungkapkan keputusan, Menunda keputusan, Sulit bergaul, Menghindari kesenangan yang dapat memberi rasa puas, Menarik diri dari realitas, cemas, panic, cemburu, curiga, halusinasi, Merusak diri: harga diri rendah menyokong klien untuk mengakhiri hidup, Merusak atau melukai orang lain, Merasa tidak mampu, Pandangan hidup yang pesimistis, Tidak menerima pujian, Menurunan produktivitas, Penolakan terhadap kemampuan diri, Kurang memerhatikan perawatan diri, Berpakaian tidak rapi, Berkurang selera makan, Tidak berani menatap lawan bicara, Lebih banyak menunggu, Bicara lambat dengan nada suara lemah.

e. Mekanisme Koping

Mekanisme koping adalah tiap upaya yang diarahkan pada penatalaksanaan stress, termasuk upaya penyelesaian masalah langsung dan mekanisme pertahanan dalam menghadapi persepsi diri sendiri yang menyakiti dan digunakan untuk melindungi diri, mekanisme koping terdiri dari 2 yaitu: pertahanan jangka panjang dan jangka pendek (Stuart, 2013).

- 1) Pertahanan jangka panjang
 - a) Penutupan identitas merupakan adopsi identitas yang tidak matang (*premature*) yang diinginkan oleh individu tanpa memperhatikan keinginan, aspirasi dan potensi individu.
 - b) Identitas negative merupakan asumsi identitas yang tidak wajar untuk dapat diterima dalam nilai-nilai dan norma masyarakat.
 - c) Mekanisme pertahanan ego termasuk dalam fantasi, isolasi, disosiasi, proyeksi, pergeseran dan kecewa, tidak puas dan marah terhadap diri sendiri.
- 2) Pertahanan jangka pendek
 - a) Aktivitas yang dapat memberikan kesempatan pelarian sementara dari krisis situasional atau identitas yang dialami seperti menonton TV, berolahraga, Dan kerja keras.
 - b) Aktivitas yang dapat memberikan identitas sementara, misalnya, ikut serta dalam kelompok sosial, agama dan sebagainya.
 - c) Aktifitas secara sementara yang dapat menguatkan diri sendiri misalnya pencapaian akademisi, mengikuti kontes untuk mendapatkan popularitas.
 - d) Aktifitas yang mewakili jarak pendek, bertujuan untuk membuat krisis identitas kurang berarti dalam kehidupan seseorang, misalnya penyalgunaan zat.

f. Sumber-sumber koping

Menurut Stuart & Sundeen, (1998), bahwa setiap orang memiliki kelebihan meskipun individu tersebut mengalami gangguan jiwa,

kelebihan tersebut antara lain: aktivitas olahraga atau aktivitas lain diluar rumah, hobby dan kerajinan tangan, seni yang ekspresif, kesehatan dan perawatan diri, bakat tertentu, kecerdasan, imajinasi dan kreativitas, dan hubungan interpersonal (Fajariyah, 2012).

g. Penatalaksanaan

1) Terapi medis

Pemberian terapi medis pada harga diri rendah digolongkan kedalam pemberian obat antidepresa, karena fungsi dari obat tersebut adalah memblok pengembalian neurotransmitter norepineprin dan serotonin, meningkatnya konsentrasi pada sinaps dan mengkoreksi ketidakmampuan yang diperkirakan yang akan menyebabkan alam perasaan melankolis. Hal ini sejalan dengan gangguan pada neurontrasmmitter seperti serotin dan neropineprin pada pasien dengan harga diri rendah (R. Purwasih & Y. susilowati, 2016).

Ada beberapa jenis antidepresan, tapi khusus untuk harga diri rendah, dominan obat yang diberikan berjenis *Tricyclic Anti Depresan (TCA)*: seperti *Amitripline*, *Imipramine*, *desipramine*, *notriptilin* yang berfungsi untuk meningkatkan *reuptake seorotonin* dan *nerepinefrinesehingga* meningkatkan motivasi klien (Purwasih & Susilowati, 2016).

2) Terapi keperawatan

Terapi keperawatan yang diberikan kepada pasien dengan harga diri rendah seperti, tindakan untuk klien pribadi, juga untuk

keluarga dan komunitas lingkungan klien. Terapi yang digunakan tetap menggunakan tindakan keperawatan generalis ditambah dengan beberapa terapi kognitif untuk klien, *triangle therapy* untuk keluarga dan terapi aktivitas kelompok, sosialisasi, logoterapi untuk terapi kelompok pada klien dengan harga diri rendah (Purwasih & Susilowati, 2016).

h. Pohon Masalah

Pohon masalah yang muncul menurut Fajariyah, (2012) :



Koping Individu Tidak Efektif

Bagan 2.2 Pohon Masalah

B. Konsep Asuhan Keperawatan

1. Pendekatan Teori Keperawatan Yang Digunakan

a. Model adaptasi Roy

Berdasarkan model adaptasi Roy bahwa manusia merupakan sebuah system adaptasi yang utuh yaitu dari individualis, keluarga sampai dengan lingkungannya. Model ini menggambarkan tentang proses keperawatan yang bertujuan untuk membantu individu untuk menyesuaikan diri atau beradaptasi dengan perubahan yang terjadi baik itu fisiologis, fungsi peran, konsep diri dan hubungan interdependensi selama sehat sakit (George, J.B., 2005; Faz Patrick & Wall, 2008) dikutip dalam (Tomey & Alligood, 2010).

Teori model adaptasi roy menunjukkan empat elemen dasar model adaptasi keperawatan yaitu: manusia, lingkungan, kesehatan dan keperawatan yang saling berkesinambungan. Roy menjelaskan bahwa, manusia memiliki sistem adaptasi terhadap berbagai stressor atau rangsangan yang muncul. Stressor bisa dari aspek biologi, seperti gangguan atau kerusakan sistem neurobiologis (gangguan sistem limbik lobus temporal, lobus frontal dan ketidakseimbangan neurotransmitter) yang berdampak pada proses adaptasi seseorang sehingga dapat menimbulkan gangguan konsep diri seperti mengalami, harga diri rendah, kesedihan, kemarahan dan ketakutan dalam menghadapi stimulus yang datang. (George., 2005; Faz Patrick & Wall, 2008 dalam (Nurwiyono, 2014).

Stress psikologis akibat hambatan dalam mencapai tujuan, stressor dari dalam maupun luar diri individu dapat menimbulkan perasaan berupa kegagalan, menyalahkan diri sendiri, memaki diri sendiri, stressor sosial berupa pengalaman dan peran sosial yang kerap kali mengalami kritikan yang mengarah pada penghinaan, kehilangan sesuatu yang dicintai atau dihormati, konflik, hubungan interpersonal yang tidak baik, perasaan tidak berarti, pengangguran, perubahan peran atau ketergantungan, semua hal tersebut dapat memicu gangguan kejiwaan yang berujung pada terjadinya harga diri rendah George, J.B., 2005; Faz Patrick & Wall, 2008 dalam (Nurwiyono , 2014).

b. Mekanisme koping adaptasi Roy

Mekanisme koping merupakan proses penerjemahan stimulus dengan dua subsistem yaitu *kognator* dan *regulator*. Hasil dari proses adaptasi, akan menghasilkan respon adaptive dan maladaptive. Mekanisme koping yang digunakan pasien pada harga diri rendah adalah mekanisme koping yang berfokus pada respon.

Roy mengemukakan bahwa manusia sebagai suatu sistem yang dapat menyesuaikan diri (sistem adaptif). Dari pemahaman tersebut, manusia dapat digambarkan secara holistik (bio, psiko, spiritual dan sosial) sebagai satu kesatuan yang mempunyai input, *control* (pengendalain) dan umpan balik (*feedback*), proses dan output.

1) Input (*stimulus*)

Sebagai makhluk adaptasi, manusia menerima berbagai stimulus yang berasal dari lingkungan luar dan lingkungan dalam yaitu individu

tersebut. Stimulus dari dalam berupa keadaan mental dalam tubuh manusia seperti kepribadian, kemampuan emosional, pengalaman, dan proses stressor neurobiologis. Sedangkan stimulus dari luar berupa stimulus fisik, kimia, psikologis yang dari semua stimulus tersebut menghasilkan respon yang berbeda-beda (Senesac, 2010 dalam Nurwiyono, 2014).

2) Proses (mekanisme coping)

Tahap ini merupakan upaya yang dilaksanakan pada penatalaksanaan stress dan mekanisme pertahanan yang digunakan untuk melindungi diri. Stuart (2013) mengemukakan bahwa mekanisme coping yang telah diidentifikasi yaitu: subsistem regulator dan kognator. Regulator merupakan proses fisiologis (kimia, neural, endokrin) yang termanifestasikan pada refleksi otonom (sistem neural, *brain*, dan *spinal cord*). Kognator merupakan output dari regulator yang berhubungan dengan fungsi otak dalam memproses informasi dan emosi. Regulator dan kognator digambarkan sebagai aksi terhadap empat efektor atau cara penyesuaian diri:

- 1) Perubahan fungsi fisiologis; perubahan fisik akan menimbulkan adaptasi fisiologis untuk mempertahankan keseimbangan, misalnya: keseimbangan cairan dan elektrolit, fungsi endokrin.
- 3) Perubahan konsep diri; berupa keyakinan terhadap diri sendiri yang mencakup persepsi, perilaku dan respon. Adanya perubahan fisik akan memengaruhi pandangan dan persepsi terhadap diri sendiri

seperti harga diri rendah dan gangguan citra tubuh (Nurwiyono, 2014).

2) Perubahan fungsi peran; dimana ketidakseimbangan stimulus dan adaptasi akan memengaruhi fungsi dan peran (Nurwiyono, 2014).

3) Perubahan interdependensi; ketidakmampuan seseorang untuk mengintegrasikan setiap komponen dalam kehidupan dapat menimbulkan kecemasan yang berlebihan (Nurwiyono, 2014).

a. Output

Output merupakan perilaku yang dapat diamati dan di ukur sebagai respon adaptif dan maladaptive. Mekanisme coping yang maksimum dapat mengembangkan tingkat adaptasi seseorang dan mampu berespon secara positif. Sedangkan respon maladaptive yaitu berespon secara negatif seperti munculnya menyalahkan diri sendiri, cemas berlebihan, mengurung diri, tidak mampu memulai pembicaraan, sering melamun, merasa tidak berharga, merasa tidak bisa apa dan putus asa (Erwina, 2012).

2. Pengkajian

Pengkajian merupakan tahap awal dan dasar utama dari proses keperawatan. Pengumpulan data yang akurat dan sistematis akan membantu penentuan status kesehatan dan pola pertahanan klien, mengidentifikasi kekuatan dan kebutuhan klien, serta merumuskan diagnosa keperawatan. Pengkajian adalah pemikiran dasar dari proses keperawatan yang bertujuan untuk mengumpulkan informasi atau data tentang klien agar dapat mengidentifikasi, mengenal masalah-masalah,

kebutuhan kesehatan dan keperawatan klien baik mental, sosial, dan lingkungan, ada beberapa data fokus yang harus dikaji dalam masalah keperawatan harga diri rendah sebagai berikut (Keliat, 2011).

a. Isolasi sosial : menarik diri

Data subjektif :

- 1) Mengungkapkan tidak berdaya dan tidak ingin hidup lagi
- 2) Mengungkapkan atau enggan berbicara dengan orang lain
- 3) Klien malu bertemu dan berhadapan dengan orang lain

Data objektif

- 1) Ekspresi wajah kosong
- 2) Tidak ada kontak mata ketika diajak bicara
- 3) Suara pelan dan tidak jelas

b. Gangguan konsep diri : Harga diri rendah

Data subjektif

- 1) Mengungkapkan ingin diakui jati dirinya
- 2) Mengungkapkan tidak ada lagi yang peduli
- 3) Mengungkapkan tidak bisa apa-apa
- 4) Mengungkapkan dirinya tidak berguna
- 5) Mengkritik diri sendiri

Data objektif

- 1) Merusak diri sendiri
- 2) Merusak orang lain
- 3) Menarik diri dari hubungan sosial

- 4) Tampak mudah tersinggung
 - 5) Tidak mau makan dan tidak tidur
 - 6) Perasaan malu
 - 7) Tidak nyaman jika jadi pusat perhatian
- c. Berduka disfungsi

Data subjektif

- 1) Mengungkapkan tidak berdaya dan tidak ingin hidup lagi
- 2) Mengungkapkan sedih karena tidak naik kelas
- 3) Klien malu bertemu dan berhadapan dengan orang lain karena diceraihan suaminya

Data objektif

- 1) Ekspresi wajah sedih
- 2) Tidak ada kontak mata ketika diajak bicara
- 3) Suara pelan dan tidak jelas
- 4) Tampak menangis

3. **Diagnosis Keperawatan**

Menurut Keliat, et al., (2017) daftar masalah yang mungkin muncul pada harga diri rendah yaitu

- a. Gangguan konsep diri : Harga diri rendah
- b. Isolasi sosial : Menarik diri
- c. gangguan persepsi sensori : Halusinasi
- d. Resiko mencederai diri sendiri, orang lain, dan lingkungan.
- e. Berduka disfungsi.
- f. Resiko perilaku kekerasan

g. Koping keluarga inefektif

4. Intervensi Keperawatan

Intervensi keperawatan disesuaikan dengan diagnosa keperawatan yang muncul setelah melakukan pengkajian dan analisis dilihat pada tujuan khusus sebagai berikut:

<p>SP I p</p> <p>1. Identifikasi kemampuan dan aspek positif yang dimiliki pasien</p>	<p>SP I k</p> <p>1. Mendiskusikan masalah yang dirasakan keluarga dalam merawat pasien.</p>
<p>2. Membantu pasien menilai kemampuan pasien yang masih dapat digunakan</p>	<p>2. Jelaskan pengertian, tanda dan gejala harga diri rendah yang dialami pasien beserta proses terjadinya.</p>
<p>3. Membantu pasien memilih kegiatan yang akan dilatih sesuai dengan kemampuan pasien.</p>	<p>3. Menjelaskan cara-cara merawat pasien harga diri rendah.</p>
<p>4. Melatih pasien sesuai kemampuan yang dipilih.</p>	<p>SP II k</p> <p>1. Melatih keluarga mempraktekan cara merawat pasien dengan harga diri rendah</p>
<p>5. Memberikan pujian yang wajar terhadap keberhasilan pasien.</p>	<p>2. Melatih keluarga melakukan cara merawat langsung kepada pasien harga diri rendah</p>
<p>6. Menganjurkan pasien memasukkan dalam jadwal kegiatan harian.</p>	<p>SP III k</p> <p>1. Membantu keluarga membuat jadwal aktivitas dirumah termasuk minum obat</p>
<p>SP II p</p> <p>1. Mengevaluasi jadwal kegiatan harian pasien.</p>	<p>2. Menjelaskan follow up pasien setelah pulang.</p>
<p>2. melatih kemampuan kedua.</p>	
<p>3. menganjurkan pasien memasukkan dalam jadwal kegiatan harian</p>	

Sumber : (Muhith, 2015)

Tabel 2.1 Strategi pelaksanaan (SP) pada pasien Harga diri rendah

5. Evaluasi Keperawatan

Evaluasi adalah proses yang berkelanjutan untuk menilai tindakan keperawatan pada klien. Evaluasi dilakukan terus menerus pada respon klien terhadap tindakan keperawatanyang telah dilaksanakan. Evaluasi dapat dibagi menjadi dua, yaitu evaluasi proses atau formatif dilakukan setiap selesai melaksanakan tindakan, evaluasi hasil atau sumatif dilakukan dengan membandingkan respon klien pada tujuan khusus dan umum yang telah ditentukan. Evaluasi dapat dilakukan dengan menggunakan pendekatan SOAP, sebagai pola pikir. Adapun hasil tindakan yang ingin dicapai pada pasien dengan perilaku kekerasan antara lain (Fajariyah, 2012).

C. *Evidenced Based Practice in Nursing (EPBN)*

1. Terapi okupasi: Berkebun

a. Pengertian

Menurut Purwanto, (2009) dalam (Rokhimmah & Ariyana, 2020) bahwa Terapi okupasi merupakan suatu ilmu dan seni pengarahan yang berfokus pada pengenalan kemampuan yang masih digunakan pada individu.

Menurut Rokhimmah & Ariyana, (2020) Terapi okupasi merupakan terapi yang dapat membantu individu dalam meningkatkan mekanisme koping dengan melatih individu untuk dapat menganalisis kemampuannya sendiri yang masih bisa digunakan yang dapat meningkatkan harga dirinya, sehingga menurunkan hambatan dalam bersosialisasi. Sesuai firman Allah dalam Q.S Ar-Ra'd potongan ayat

11:

إِنَّ اللَّهَ لَا يُغَيِّرُ مَا بِقَوْمٍ حَتَّىٰ يُغَيِّرُوا مَا بِأَنْفُسِهِمْ ۗ

Terjemahnya:

“Sesungguhnya Allah tidak merubah keadaan sesuatu kaum sehingga mereka merubah keadaan yang ada pada diri mereka sendiri”. (Kementrian Agama RI, 2013).

Dalam tafsir al-Misbah, Quraish Shihab menjelaskan sebagaimana dijelaskan di atas bahwa Allah tidak mengubah keadaan suatu kaum sehingga mereka mengubah apa yang ada pada diri mereka, yakni kondisi kejiwaan/ sisi dalam mereka seperti mengubah kesyukuran menjadi kekufuran, ketaatan menjadi kedurhakaan, iman menjadi penyekutuan Allah, dan ketika itu Allah akan mengubah ni`mat (nikmat) menjadi niqmat (bencana), hidayah menjadi kesesatan, kebahagiaan menjadi kesengsaraan dan begitupun sebaliknya . Ini adalah satu ketetapan pasti yang kait mengaitkan (M. Q. Shihab, 2002).

Dari penafsiran diatas dapat dipahami bahwa Allah telah mengungkapkan dalam firmanNya bahwa nasib manusia tidak akan pernah berubah kecuali membuat perubahan sendiri pada dirinya dan kondisi sakit manusia tidak akan berubah menjadi sehat sebelum mereka berusaha untuk mencari pengobatan dan menjadikannya sebagai ikhtiar.

b. Tujuan

Menurut Purwanto, (2009) dalam (Rokhimmah & Ariyana, 2020) bahwa ada beberapa tujuan dari terapi okupasi dan diantaranya sebagai berikut:

- 1) Terapi okupasi bertujuan untuk memandirikan individu agar tidak selalu tergantung dengan orang lain.
- 2) Membantu individu untuk meningkatkan mekanisme koping terkait masalah yang dihadapi dimasa lalu.
- 3) Membantu individu untuk meningkatkan kepercayaan dirinya.
- 4) Meningkatkan interaksi sosial dengan orang lain.
- 5) Mengekspresikan perasaan dan melepaskan tekanan yang dirasakan melalui aktivitas, sehingga lebih rileks.
- 6) Mengembangkan kreatifitas.

c. Indikasi

Indikasi terapi okupasi adalah klien dengan kelainan tingkah laku, seperti klien harga diri rendah yang disertai dengan kesulitan untuk berkomunikasi, klien yang mengalami kemunduran, orang yang mudah mengekspresikan perasaannya melalui aktivitas (Lina, 2021).

d. Keuntungan terapi berkebun

Berdasarkan Friend Hospital, (2005) dalam Hudidin Habibullah, (2018) bahwa terapi berkebun memiliki 4 keuntungan yaitu :

- 1) Keuntungan kognitif; yaitu mempelajari dan bahasa baru, melalui terapi tersebut pasien dapat meningkatkan mekanisme kopingnya seperti saat membuat keputusan dan menyelesaikan masalah.
- 2) Terapi berkebun akan membuat pasien berinteraksi dalam kelompok dengan cara berbagi dan berkerja sama dalam mencapai tujuan, sehingga hal ini akan meningkatkan interaksi sosial pasien.

3) Perkembangan psikologis termasuk dalam perkembangan harga diri dan rasa percaya diri, bekerja untuk merawat tanaman akan membuat pasien merasakan rasa tanggung jawab dan hal ini akan membuat pasien merasa lebih produktif dan termotivasi, serta dengan cara ini pasien tidak akan terfokus dengan masalah yang dialami.

4) Peningkatan aktivitas fisik, dalam hal ini terapi berkebun akan melatih otot dengan merangsang perkembangan motoric kasar dan motoric halus, membantu pasien memperoleh ketenangan dengan menghirup udara segar, menyaksikan warna yang indah dari tumbuhan.

e. Prosedur pemberian dan rasionalisasi

1) Melihat data klien

Rasional: untuk mengetahui data-data penting dari pasien, seperti nama dan usia serta asal pasien.

2) Mengkaji riwayat klien

Rasional: untuk lebih mengetahui dan memahami progres penyakit pasien saat ini.

3) Menyapa klien

Rasional: untuk membuat pasien merasa dikenali dan dihargai

4) Memperkenalkan diri

Rasional: untuk mempertahankan bina hubungan saling percaya dengan pasien.

5) Melakukan kontrak topic, waktu dan tempat pertemuan

Rasional: untuk mencapai kesepakatan dengan pasien.

6) Menjelaskan maksud dan tujuan pertemuan

Rasional: untuk membuat pasien paham dengan tujuan pertemuan.

7) Membantu klien menilai kemampuan yang masih dapat digunakan.

Rasional: agar pasien mampu menentukan kemampuannya yang masih bisa dilatih.

8) Membantu klien memilih kegiatan yang akan dilatih

Rasional: agar pasien mampu menentukan kegiatan yang akan dilatih.

9) Menyiapkan alat dan bahan

- a) Memilih bibit cabai Menyiapkan polybag
- b) Menyiapkan media tanam, Campur tanah - Kompos - Sekam padi - Arang sekam
- c) Memindahkan bibit cabai ke polybag
- d) Merapihkan bibit cabai
- e) Memberikan tiang air untuk Menyiram tanaman cabai
- f) Membersihkan area sekitar tanaman.

Rasional: agar memperlancar kegiatan berkebun.

10) Mendampingi keterampilan kerja dan ajak bicara klien dan berikan arahan.

Rasional: untuk mengobservasi secara langsung kegiatan pasien, dan membuat pasien tidak merasa bosan.

11) Menilai hasil yang sudah dibuat apakah sudah benar atau belum.

Rasional: agar pasien mampu mengungkapkan pendapatnya.

12) Mengeksplorasi perasaan klien.

Rasional: untuk mengevaluasi bagaimana perasaan pasien setelah berkebun.

13) Memberikan kesempatan kepada klien untuk bertanya atau memberikan umpan balik.

Rasional: untuk melatih pasien mengungkapkan pertanyaannya dan kepercayaan dirinya.

14) Melakukan kontrak topic, waktu dan tempat untuk pertemuan selanjutnya.

Rasional: untuk menentukan jadwal kegiatan selanjutnya

f. Artikel Utama & Artikel pendukung

1) Artikel Utama

Adapun artikel utama dalam penelitian ini yaitu salah-satu penelitian yang dilakukan oleh Rokhimmah & Ariyana, (2020), yang berjudul Penurunan Harga Diri Rendah dengan menggunakan Penerapan Terapi Okupasi (Berkebun), sumber ners muda.

2) Artikel pendukung 1

Adapun artikel pendukung yaitu pada penelitian yang dilakukan oleh Krissanti & Dwi Asti, (2019) dengan judul Penerapan Terapi Okupasi: Berkebun untuk Meningkatkan Harga Diri pada Pasien Harga Diri Rendah di Wilayah Puskesmas Sruweng, sumber Jurnal Praktik Keperawatan (JPK).

3) Artikel pendukung 2

Adapun artikel lain yang menjadi pendukung dalam penelitian ini adalah Hudidin, (2018), yang berjudul pengaruh penerapan terapi modalitas berkebun terhadap kualitas hidup lansia hipertensi diposyandu desa Pelem kecamatan Karang Rejo kabupaten Magetan, sumber repository STIKES Bhakti Husada.

4) Artikel pendukung 3

Adapun artikel selanjutnya yang menjadi artikel pendukung dalam penulisan karya tulis ini yaitu penelitian yang dilakukan oleh Kinasih et al., (2020), Literatur Review: Efektivitas terapi okupasi pada pasien harga diri rendah rendah, sumber Jurnal Keperawatan.

5) Artikel pendukung 4

Adapun artikel selanjutnya yang menjadi artikel pendukung dalam penulisan karya tulis ini yaitu penelitian yang dilakukan oleh Murniyati, (2014), yang berjudul pengaruh terapi lingkungan: berkebun terhadap peningkatan harga diri rendah pasien harga diri rendah di RSUD Banyumas, sumber Repository. Universitas Muhammadiyah Purwakerto.

2. Terapi zikir

a. Pengertian

Menurut Ahmad (2003:181) yang dikutip dalam (Aynul, 2019), bahwa syara^h adalah ingat kepada Allah dengan etika tertentu yang sudah ditentukan AlQur^han dan hadits dengan tujuan mensucikan hati dan mengagungkan Allah.

Zikir dalam pengertian mengingat Allah dapat dilakukan kapan saja dan di mana saja, baik secara lisan maupun dalam hati. Karena pada hakikatnya, zikir (ingat) adalah perbuatan hati. Artinya aktivitas seorang hamba jangan sampai melupakan Allah. Baik dalam setia hembusan nafas maupun detak jantungnya. Sedangkan, zikir dalam arti menyebutkan nama Allah, biasanya diamalkan secara rutin dan cukup umum dikenal dengan istilah wirid. Wirid adalah untaian kata-kata zikir yang ma^htsurat (ada contoh dan tuntutan dari Rasullullah SAW) (Mubarok, 2014).

Menurut Mubarok, (2014) Pembagian dzikir Sebagian tokoh Islam membagi dzikir menjadi dua yaitu : zikir dengan lisan dan zikir dengan hati. Zikir lisan merupakan jalan yang akan menghantarkan pikiran dan perasaan yang kacau menuju kepada ketetapan zikir hati, kemudian dengan zikir hati inilah semua kedalaman kejiwaan akan kelihatan lebih luas, sebab dalam wilayah ini Allah akan mengirimkan pengetahuan berupa ilham. Zikir kepada Allah bermakna, bahwa manusia sadar akan dirinya yang berasal dari Sang Khalik, yang senantiasa mengawasi segala perbuatannya. Dengan demikian manusia mus-

tahil akan berani berbuat curang dan maksiat dihadapan-Nya. Zikir berarti kehidupan, karena manusia ini adalah makhluk yang akan binasa (fana), sementara Allah senantiasa hidup, melihat, berkuasa, dekat, dan mendengar, sedangkan menghubungkan (zikir) gambaran dzikir yang dituturkan Rasulullah Saw. Bahwa dzikir kepada Allah itu bukan sekedar ungkapan sastra, nyanyian, hitungan-hitungan lafadz, melainkan suatu hakikat yang diyakini di dalam jiwa dan merasakan kehadiran Allah disegenap keadaan, serta berpegang teguh dan menyandarkan kepada-Nya hidup dan matinya hanya untuk Allah semata (Purwanto, 2012).

Terapi zikir adalah Salah satu pendekatan keyakinan spiritual dalam agama Islam yaitu dengan teknik mengingat Allah atau berdzikir Terapi zikir adalah metode terapi dengan menggunakan dzikir sebagai media untuk menstabilkan kesehatan jiwa (Patimah, 2015).

Perintah berzikir kepada seluruh umat muslim, pria dan wanita, tua dan muda, supaya mengingat Allah sebanyak-banyaknya baik ketika pagi maupun petang, siang atau malam sebagaimana firman Allah SWT dalam Q.S.Al-Ahzab 41-42 :

يَا أَيُّهَا الَّذِينَ ءَامَنُوا اذْكُرُوا اللَّهَ ذِكْرًا كَثِيرًا ﴿٤١﴾

وَسَبِّحُوهُ بُكْرَةً وَأَصِيلًا ﴿٤٢﴾

Terjemahnya:

“Hai orang-orang yang beriman, berdzikirlah (dengan menyebut nama) Allah, zikir yang sebanyak-banyaknya. Dan

bertasbihlah kepada-Nya diwaktu pagi dan petang”
(Kementrian Agama RI, 2013).

Dalam Tafsir Al-Misbah (2012), Q.S Al-Ahzab 41-42 yang menjelaskan tentang kaum muslim diperintahkan untuk berzikir karena zikir menghubungkan jiwa manusia dengan Allah.

Menurut Sholihin (2004) yang dikutip dalam Aynul, (2019). Bahwa terapi zikir merupakan upaya pengobatan yang ditujukan untuk penyembuhan kondisi psikologis, terapi zikir juga berarti upaya yang sistematis dan terencana dalam menaggunalangi masalah-masalah yang dihadapi klien dengan tujuan mengembalikan, memelihara, menjaga dan mengembangkan kondisi klien agar psikologisnya berada dalam kondisi yang seimbang. Berdasarkan hasil riset Wdyastuti & Hakim, (2019), bahwa terapi zikir mampu menurunkan stress dan ansietas dengan dilakukan dalam jangka waktu kurang lebih 10 menit dengan membaca kalimat tasbih, tahmid, dan takbir yang dilafadzkan masing-masing sebanyak 33x secara berulang mampu menurunkan tingkat stress dan ansietas (Lina, 2021).

b. Tujuan

Membuat hati dan pikiran menjadi lebih tenang, mencegah dari bahaya amarah, menyehatkan tubuh yang akan membuat seseorang menjadi lebih fokus dalam melakukan aktivitas serta mengembalikan, memelihara, menjaga dan mengembangkan kondisi klien agar psikologisnya berada dalam kondisi yang seimbang (Aynul Yaqin, 2019).

c. Indikasi

Umat beragama Muslim.

d. Prosedur pemberian dan rasionalisasi

1) Berikan kesempatan klien bertanya sebelum kegiatan dilakukan

Rasional: untuk menghindari kesalahpahaman antara pasien dan perawat

2) Menanyakan keluhan utama klien

Rasional: untuk mengetahui kondisi pasien sebelum dan setelah diberikan terapi dzikir

3) Jaga privasi pasien

Rasional: memberikan rasa nyaman pada pasien

4) Bantu pasien untuk memilih posisi yang nyaman.

Rasional: agar terapi menjadi efektif

5) Memulai kegiatan dengan cara yang baik (membaca basmalah)

Rasional: agar terapi berjalan lancar dan diridohi Allah swt

6) Batasi stimulasi eksternal seperti cahaya, suara, pengunjung, panggilan telepon selama berzikir

Rasional: agar pasien fokus mendengarkan terapi yang diberikan

7) Menetapkan perubahan pada perilaku dan/atau fisiologi yang diinginkan seperti relaksasi, stimulasi, konsentrasi, dan mengurangi rasa sakit.

Rasional: untuk menetapkan intervensi selanjutnya dan bahan evaluasi tindakan yang diberikan

e. Artikel Utama dan Artikel pendukung

1) Artikel utama

Artikel utama terkait dengan terapi zikir yaitu pada penelitian yang dilakukan oleh Nurmayunita & Zakaria, (2021), yang berjudul pengaruh pemberian terapi Zikir terhadap harga diri rendah lansia di pondok lansia, sumber dari Jurnal keperawatan Malang (JKM).

2) Artikel pendukung 1

Adapun Artikel pendukung lain yang didapatkan yaitu salah satu penelitian (Tesis) yang dilakukan oleh Lina, (2021), yang berjudul efektivitas terapi zikir terhadap penurunan kecemasan pasien kanker: *A systematic review*, *Repository UNHAS*.

3) Artikel pendukung 2

Artikel pendukung lainnya yaitu penelitian yang dilakukan oleh Aynul Yaqin, (2019) dengan Efektivitas terapi zikir Terhadap Peningkatan Harga Diri (Self Estem) pada wanita Tuna susila DI UPT Rehabilitasi Sosial Bina Karya Wanita Kediri, *Institutional Repository UIN Satu Tulungagung*.

4) Artikel pendukung 3

Artikel pendukung lainnya yaitu penelitian yang dilakukan oleh puspita et al., (2021), pengaruh penerapan religius zikir terhadap tanda gejala halusinasi klien di ruang kutilang rumah sakit jiwa daerah provinsi lampung, sumber Jurnal cendekia.

5) Artikel pendukung 4

Artikel pendukung lainnya yaitu penelitian yang dilakukan oleh Wdyastuti & Hakim, (2019) yang berjudul terapi zikir sebagai intervensi untuk menurunkan kecemasan pada lansia, sumber GAdja MAdA Journal OF profesional psychologi (GamaJPP).



BAB III

METODELOGI PENELITIAN

A. Rancangan Studi Kasus

Adapun rancangan penelitian yang digunakan dalam penelitian ini adalah menggunakan jenis penelitian *case study*. *Case study* merupakan penelitian yang mencakup pengkajian dengan tujuan dapat memberikan deskriptif secara rinci terkait latar belakang, karakter maupun sifat dari sebuah kasus atau studi kasus berfokus pada suatu kasus secara rinci dan berkesinambungan. Penelitian model kasus ini dilakukan secara detail terhadap suatu kondisi yang dialami pasien atau klien baik di rumah sakit maupun komunitas secara terstruktur (Nursalam, 2016).

Studi kasus ini menggunakan satu pasien yang akan dikaji sesuai dengan format pengkajian keperawatan jiwa, dianalisis dan kemudian ditentukan diagnosis dan diberikan intervensi serta implementasi dan evaluasi terkait masalah keperawatan pasien. Studi kasus yang menjadi pokok bahasan pada penelitian ini digunakan untuk dapat mengeksplorasi masalah asuhan keperawatan Jiwa dengan harga diri rendah dan menggunakan intervensi terapi: okupasi dan terapi zikir.

B. Subyek Studi Kasus

Subyek yang digunakan dalam penelitian ini adalah individu, klien atau pasien yang telah memenuhi kriteria sebagai subyek peneliti, seperti diagnosa medis, Diagnosa keperawatan harga diri rendah, Agama, serta kesediaan untuk menjadi responden dalam penelitian. Adapun kriteria inklusi dalam penelitian ini yaitu, pasien dengan diagnose Skizofrenia,

diagnosis HDR, beragama Islam. Adapun Kriteria Esklusinya yaitu tidak, bersediabersmenjadi responden.

C. Fokus Studi kasus

Fokus peneliti pada case study ini adalah melakukan Asuhan keperawatan pada pasien Skizofrenia dengan Harga diri rendah menggunakan Intervensi terapi okupasi; berkebun dan terapi zikir.

D. Instrumen Studi Kasus

Dalam penelitian ini menggunakan format pengkajian keperawatan jiwa dan menggunakan tehnik wawancara, observasi serta Pengukuran variabel harga diri rendah pasien menggunakan kuesioner *Rosenberg Self Esteem* yang dikategorikan menjadi 4 kategori yaitu sangat setuju (SS), setuju (S), tidak setuju (TS), dan sangat tidak setuju (STS), dalam kuesioner ini terdiri dari 10 item pertanyaan *favorable* (no. 1, 2, 4, 6, 7, dan 8) dan *unfavorable* (no. 3, 5, 9, dan 10). Hasil penilaian dari kuesioner dikategorikan menjadi tiga yaitu self esstem rendah (harga diri rendah) dengan total skoring < 25, self esstem sedang/normal (harga diri sedang/normal) dengan total skoring 25-35 , dan self esstem tinggi (harga diri tinggi) dengan total skoring >35 (Irawati, 2016).

E. Prosedur pengambilan Data

Adapun prosedural selama pengambilan data di rumah sakit yaitu”

1. Persiapan: pada tahap persiapan meliputi pengajuan judul studi kasus kepada dosen pembimbing.

2. Pengumpulan data: selama melakukan penelitian dengan metode case study, pengumpulan data dilakukan melalui observasi dan wawancara serta menggunakan angket sebagai alat ukur.
3. Penyusunan laporan: selama penyusunan laporan berpedoman pada buku pedoman penulisan tugas akhir ners 2022.

F. Tempat dan waktu pengambilan data studi kasus

Penelitian ini dilakukan di RSKD DADI Provinsi Sulawesi Selatan, pada tanggal 10 Agustus 2021, pada pasien skizofrenia dengan harga diri rendah.

G. Etika studi Kasus

Pada dasarnya prinsip umum etika penelitian secara umum diterapkan saat melakukan penelitian. Prinsip etika dalam penelitian dapat dibedakan menjadi tiga bagian, yaitu prinsip manfaat, prinsip menghargai hak-hak klien atau pasien dengan memberikan *informed consent* dan prinsip Adil selama melaksanakan penelitian (Nursalam, 2016). Adapun prinsip etik yang digunakan dalam penelitian ini yaitu, berbuat baik (*beneficen*) yaitu membantu meningkatkan harga diri pasien dan menggunakan juga prinsip keadilan (*justice*), pada penelitian ini bersikap adil terhadap orang lain tanpa membeda-bedakan ras, dan suku pasien, serta keadaan psikologis pasien.

H. Analisis Data dan Penyajian Data

Analisis data dilakukan mulai dari saat penelitian dilapangan, dengan mengemukakan fakta dan selanjutnya akan menjadi pembandingan dengan teori yang telah ada kemudian disimpulkan dalam bentuk pendapat serta pembahasan. Teknik analisis data dilakukan dengan cara menjabarkan seluruh jawaban-jawaban yang diperoleh dari wawancara dan observasi

serta data angket untuk menjawab rumusan masalah pada penelitian. Data yang telah dikumpulkan terkait dengan data pengkajian diagnosis perencanaan, tindakan/ implementasi dan evaluasi.

Penyajian data dilakukan dengan menggunakan tabel, gambar, Bagan maupun teks bersifat naratif. Kerahasiaan dari responden akan dijamin dengan cara menggunakan inisial identitas dari responden tersebut.

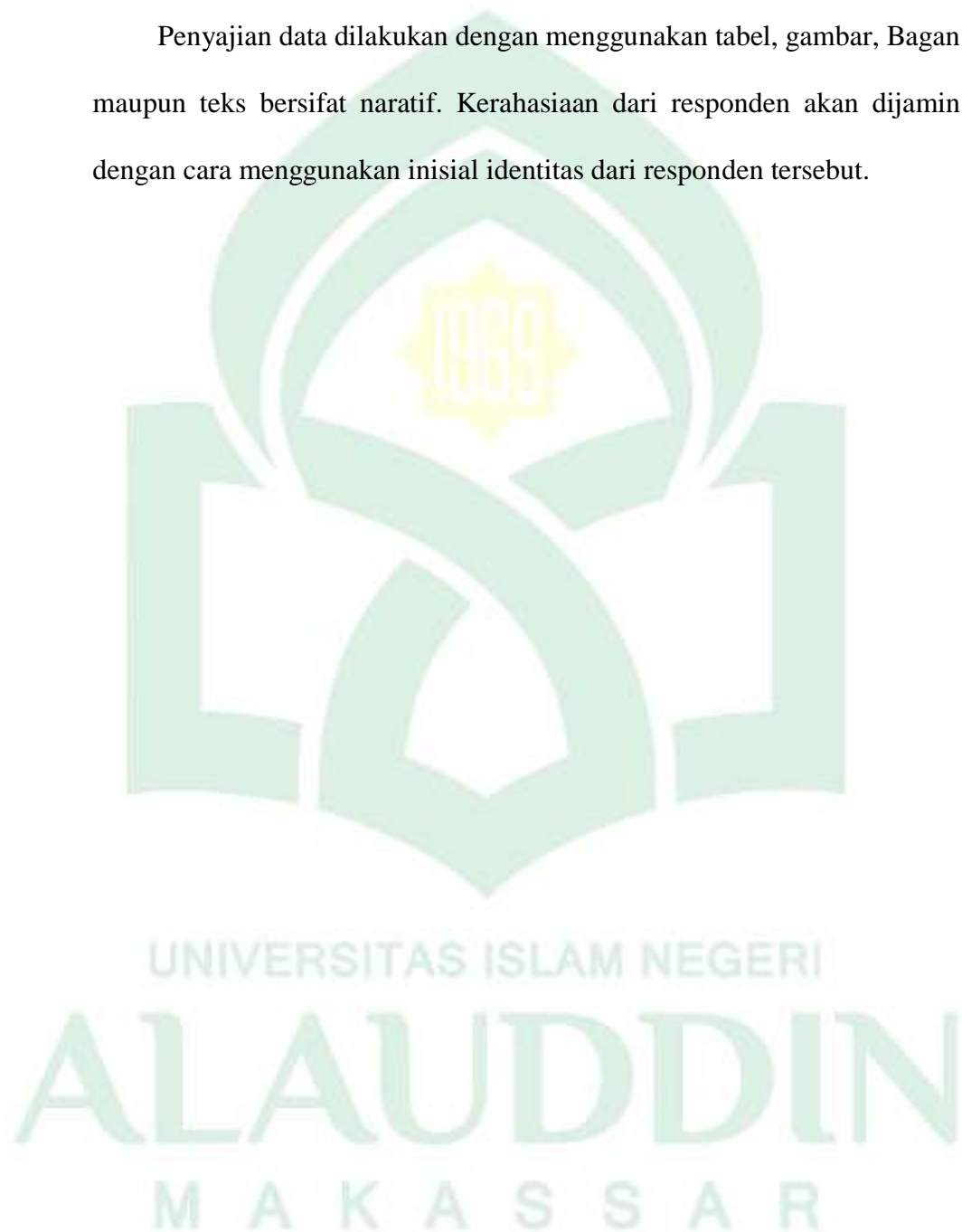

BAB IV

LAPORAN KASUS

RUANG RAWAT : Kenari
TANGGAL DIRAWAT : 14 juni 2021
TANGGAL PENGKAJIAN : 10 Agustus 2021

A. IDENTITAS KLIEN

1. Inisial : Tn. A.
2. Jenis kelamin : Laki-Laki
3. Umur : 43 Tahun
4. RM. No. : 18-98-99
5. Informan : pasien dan keluarga

B. ALASAN MASUK

Pasien mengatakan bahwa pasien dibawa keluarganya ke Rumah Sakit, di Ruang IGD RSKD dengan keluhan sering menyendiri, berbicara sendiri, mengamuk dan berteriak-teriak di rumah, yang di alami sejak satu bulan yang lalu, keluarga pasien mengatakan pasien sering melempari orang-orang yang berkendara didepan rumanhya dan sering mengancam keluarganya menggunakan parang bahkan pernah membakar gorden dirumahnya, pasien mengatakan sering mendengar suara laki-laki yang memerintahkannya untuk memukul membunuh orang disekitarnya dan ketika tidak menuruti diancam akan dibunuh oleh suara yang didengar, keluarga pasien mengatakan, pasien sering berbicara sendiri.

KONDISI SAAT INI

Pasien mengatakan, saat ini jarang mendengar suara-suara tersebut dan terakhir mendengar suara tersebut sekitar 3 hari yang lalu, dengan isi suara yang memerintahkan pasien untuk memukul pasien yang lain tetapi

pasien tidak menuruti suara tersebut dan lebih memilih diam dan menjauh dari pasien lainnya. Pasien mengatakan selama 1 pekan terakhir tidak pernah lagi mengamuk atau berteriak, pasien mengatakan pendengarannya tidak terlalu baik, karena dulu pernah mengalami penyakit bronchitis sehingga mempengaruhi fungsi pendengarannya.

C. FAKTOR PREDISPOSISI

1. Pernah mengalami gangguan jiwa di masa lalu?

Ya Tidak

2. Pengobatan sebelumnya

Berhasil Kurang berhasil Tidak berhasil

3.

	Pelaku/Usia	Korban/Usia	Saksi/Usia
Aniaya fisik	<input type="checkbox"/> - <input type="checkbox"/> -	<input checked="" type="checkbox"/> <input type="checkbox"/> 15	<input type="checkbox"/> - <input type="checkbox"/> -
Aniaya seksual	<input type="checkbox"/> - <input type="checkbox"/> -	<input type="checkbox"/> - <input type="checkbox"/> -	<input type="checkbox"/> - <input type="checkbox"/> -
Penolakan	<input type="checkbox"/> - <input type="checkbox"/> -	<input checked="" type="checkbox"/> <input type="checkbox"/> 14	<input type="checkbox"/> - <input type="checkbox"/> -
	Pelaku/Usia	Korban/Usia	Saksi/Usia
Kekerasan dalam keluarga	<input type="checkbox"/> - <input type="checkbox"/> -	<input type="checkbox"/> - <input type="checkbox"/> -	<input type="checkbox"/> - <input type="checkbox"/> -
Tindakan Kriminal	<input type="checkbox"/> - <input type="checkbox"/> -	<input type="checkbox"/> - <input type="checkbox"/> -	<input type="checkbox"/> - <input type="checkbox"/> -

Jelaskan No. 1, 2, 3 :

1. pasien mengatakan bahwa pernah mengalami gangguan jiwa sebelumnya dan dirawat selama 6 bulan di RSKD dan kemudian dipulangkan, tidak genap 2 bulan pasien kembali mengamuk dan melempari orang-orang yang berkendara didepan rumahnya.
 2. Pasien dan keluarganya mengatakan sebelumnya pernah dirawat di RSKD, kemudian pasien sembuh dan kembali ke rumahnya, tetapi selang 1 bulan di rumah obat pasien habis sehingga tidak lagi mengkonsumsi obatnya dan pasien kembali mengamuk, berteriak dan berbicara sendiri.
 3. Pasien mengatakan pernah menjadi korban bully dan aniaya fisik dan verbal saat berusia 15 Tahun saat duduk di bangku SMP, pasien mengatakan sering dimaki-maki oleh temannya dikatai bodoh, jelek dan culun, pasien juga mengatakan bahwa teman-temannya sering mengambil uang jajannya secara paksa dan terkadang pasien juga dipukuli bahkan pernah ditendang pada bagian kepala oleh temannya dan sering ditudahi, dan pasien sering di ancam jika melaporkan hal tersebut maka, teman-temannya akan berhenti memukulinya, dan hal itu membuat pasien takut untuk melapor kepada orang tuanya ataupun guru BK, sehingga pasien memilih untuk diam dan memendamnya sendiri. Pasien mengatakan tidak pernah mengalami aniaya seksual.
- pasien mengatakan pernah mengalami penolakan saat ingin bergabung dalam Tim Sepak Bola sekolahnya saat berusia 14 tahun,

pasien ditolak oleh anggota Tim yang lain dengan cara yang tidak baik, pasien dikatakan, kurus, pendek dan culun sehingga tidak pantas untuk masuk di Tim mereka, sejak saat itu pasien merasa minder dan tidak percaya diri lagi bahkan pasien tidak berani untuk mencari teman baru, dan memilih untuk sendiri.

Pasien mengatakan tidak pernah mengalami kekerasan dalam keluarga, dan orang tuanya sangat menyayangi pasien dan pasien tidak pernah melakukan tindakan kriminal.

Masalah Keperawatan: Harga diri rendah

4. Adakah anggota keluarga yang mengalami gangguan jiwa

Ya Tidak

Pasien mengatakan tidak ada anggota keluarganya yang mengalami penyakit seperti ini.

Masalah Keperawatan: tidak ada masalah keperawatan

5. Pengalaman masa lalu yang tidak menyenangkan

Pasien mengatakan pengalaman yang tidak menyenangkan yaitu ketika masih SMP berusia 15 Tahun pernah menjadi korban bully, uang jajan pasien dirampas dan dipukuli oleh teman-temannya bahkan kepalanya ditendang oleh teman-temannya, tetapi pasien tidak berani mengaduh kepada guru atau orang tuanya karena diancam dan pasien mengatakan tidak berani untuk mencari teman baru karena sering dikucilkan.

Masalah Keperawatan: Harga diri rendah

6. Konsep diri

- a. Gambaran diri: pasien mengatakan tidak menyukai tubuhnya karena pendek dan kecil sehingga membuatnya sering di kucilkan oleh orang lain, dan telinganya karena pendengarannya tidak baik dan pasien sangat menyukai matanya, karena membuatnya bisa melihat banyak hal didunia, seperti pemandangan, warnah-warnah yang indah.
- b. Identitas: pasien mengatakan merasa tidak puas dengan dirinya karena dia seorang laki-laki yang sudah dewasa tapi belum menikah, karena dirinya jelek dan bodoh jadi tidak akan ada yang mau menikah dengannya. Pasien juga mengatakan ingin cepat pulang.
- c. Peran: pasien mengatakan perannya yaitu sebagai seorang kakak dan anak.
- d. Ideal diri: pasien mengatakan ingin cepat sembuh dan pulang kerumahnya.
- e. Harga diri: pasien mengatakan selama dirawat tidak memiliki teman karena merasa malu dan tidak pantas untuk mengajak orang lain berbicara dan mengajanya berteman, karena merasa tidak ada yang bisa dibanggakan dalam dirinya dan takut diejek oleh temannya. Pasien mengatakan merasa tidak berguna dan tidak bisa berbuat apa-apa lagi, pasien mengatakan tidak bisa mengerjakan apa-apa lagi, tidak bisa membantu keluarganya

menghasilkan uang, pasien tampak sedih, pasien mengatakan tidak mampu melakukan banyak hal, hanya bisa membantu memungut sampah, menyiram tanaman. Pasien selalu memberikan penilaian negative terhadap dirinya, dan pasien tampak murung.

Masalah: Harga diri rendah

7. Hubungan sosial

- a. Orang yang berarti : pasien mengatakan orang yang berarti dalam hidupnya yaitu orang tuanya dan saudara-saudaranya, serta keponakannya.
- b. Peran serta dalam kegiatan kelompok/masyarakat: pasien mengatakan sebelum sakit pasien tidak mengikuti kegiatan pada masyarakat, pasien mengatakan selama sakit dan setelah kehilangan pekerjaannya pasien lebih banyak duduk diam dirumah.
- c. Hambatan dalam berhubungan dengan orang lain :

Pasien mengatakan merasa malu untuk memulai pembicaraan dengan orang lain, tetapi ketika ada yang mengajaknya berbicara atau berkomunikasi pasien akan menjawab sesuai pertanyaan yang diberikan.

Masalah keperawatan: tidak ada masalah keperawatan

8. Spiritual

- a. Nilai dan keyakinan: pasien mengatakan yakin jika dirinya rajin minum obat dan berdoa kepada Allah maka, penyakitnya akan sembuh.
- b. Kegiatan ibadah: pasien mengatakan rajin sholat subuh, duhur, dan ashar tetapi tidak sholat magrib dan isya karena setelah minum obat akan merasa ngantuk dan tertidur.

D. FISIK

1. Tanda-tanda vital :

TD: 120/70 mmhg

N: 88 x/ menit

S: 36,6°C

P: 20x/menit

2. TB/BB : 146cm/43 cm

3. Keluhan fisik: pasien mengatakan memiliki masalah pada pendengarannya.

PSIKOSOSIAL

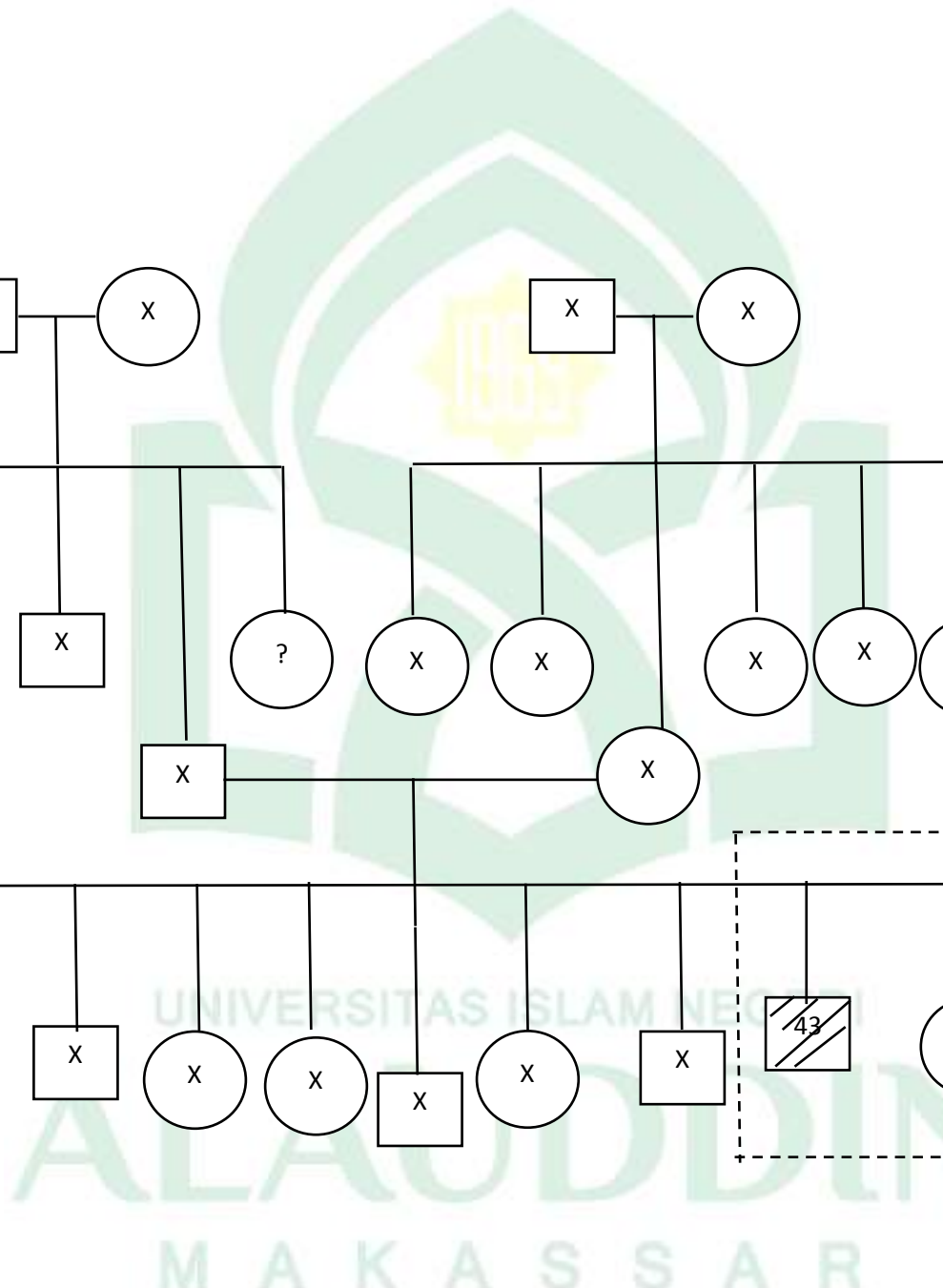
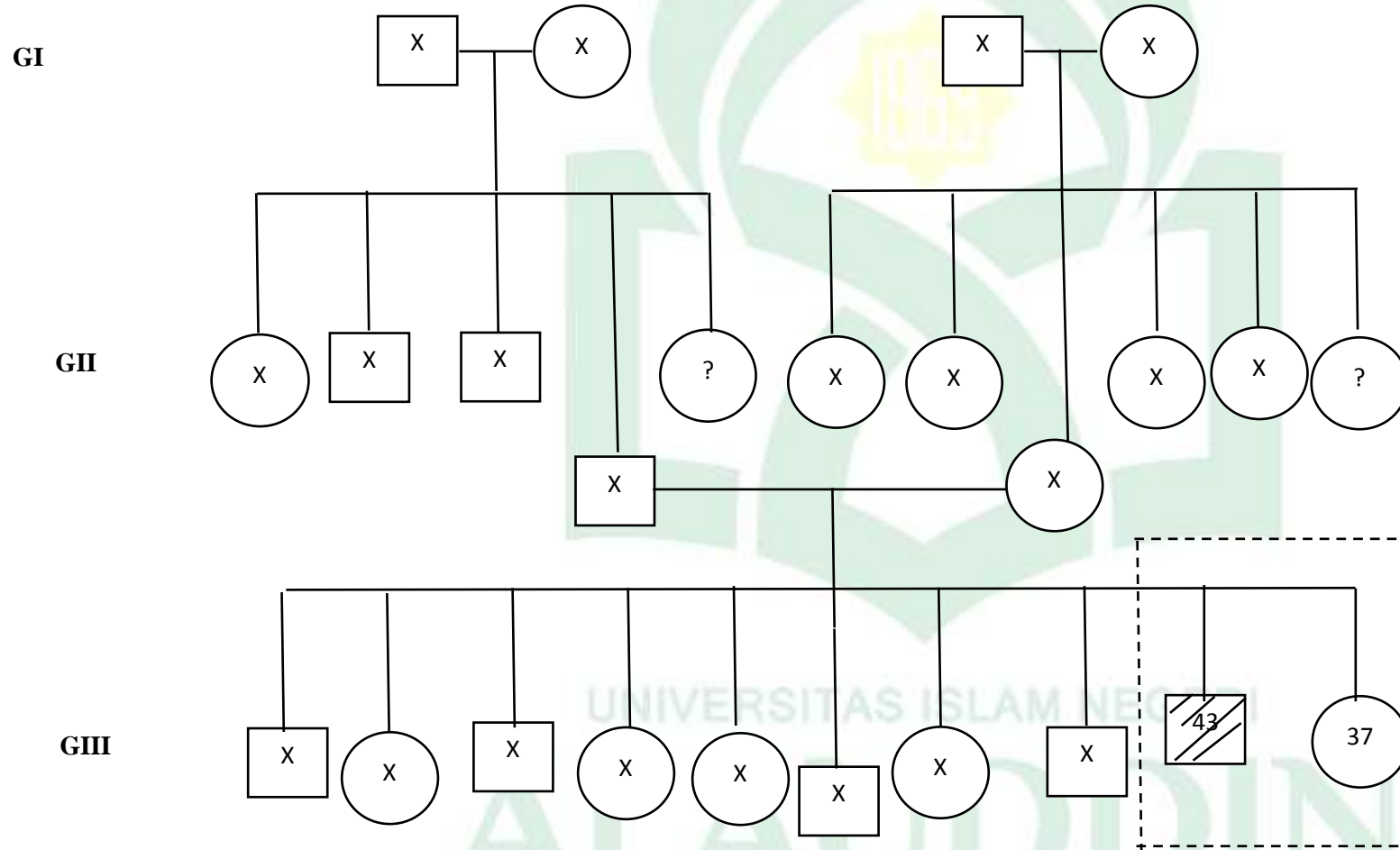

Keterangan :

Pola komunikasi: pasien mengatakan komunikasi dengan ayah dan ibunya sebelum meninggal baik, begitupun dengan saudara-saudaranya, namun selama dirawat di Rumah Sakit, pasien mengatakan jarang berkomunikasi dengan saudaranya karena tidak memiliki handphone

Pola asuh: pasien mengatakan di asuh oleh kedua orang tuanya, pasien mengatakan orang tuanya sangat menyayanginya, ayah pasien sering mengajaknya menonton layar tancap dan membeli jajanan dipasar atau mendaki gunung.

Pengambilan keputusan: pasien mengatakan sebelum ayahnya meninggal yang mengambil keputusan dalam keluarganya adalah ayahnya, dan setelah ayahnya meninggal pengambil keputusan di rumahnya adalah adiknya dan adik iparnya.

Masalah keperawatan : tidak ada masalah keperawatan.

E. STATUS MENTAL

1. Penampilan

Tidak rapih Penggunaan pakaian tidak sesuai cara berpakaian seperti biasanya

Jelaskan: cara berpakaian pasien normal, dan sesuai/ tidak terbalik namun kurang rapih.

Masalah Keperawatan: tidak ada masalah keperawatan

2. Pembicaraan

Cepat Keras Gagap Inkoheren
 Apatis Lambat Membisu Tidak mampu memulai pembicaraan

Jelaskan: pasien tidak mampu memulai pembicaraan dan akan berbicara saat diberikan stimulus oleh perawat dan selalu menunduk. Pasien mengatakan saat ini merasa takut untuk memulai berbicara dengan orang lain, karena merasa takut dipermalukan atau dipukul. Pasien tampak berbicara lambat.

Masalah Keperawatan: Harga diri rendah.

3. Aktivitas Motorik :

Lesu Tegang Gelisah Agitasi
 Tik Grimasen Tremor Kompulsif

Jelaskan : pasien tampak tremor seperti tangan dan jari-jarinya saat diajak berinteraksi, dan pasien mengatakan hal ini sudah lama dialami pasien, sejak masih SMP.

Masalah Keperawatan : -

4. Alam Perasaan

Sedih ketakutan Putus asa Khawatir Gembira berlebihan

Jelaskan : pasien mengatakan sedih karena belum bisa pulang ke rumahnya, pasien tampak sedih.

Masalah Keperawatan : tidak ada masalah keperawatan.

5. Afek

Datar Tumpul Labil Tidak sesuai

Jelaskan : pasien tampak beraksi sesuai dengan stimulus yang ada, afek pasien sesuai dengan apa yang dibicarakan.

Masalah Keperawatan : tidak ada masalah keperawatan

6. Interaksi selama wawancara

- Bermusuhan Tidak kooperatif Masalah tersinggung
 Kontak mata (+) Defensif Curiga

Jelaskan: pasien kooperatif, kontak mata ada tapi pasien tidak mampu mempertahankan kontak mata atau sering menunduk.

Masalah Keperawatan: Harga diri rendah

7. Persepsi

- Pendengaran Penglihatan Perabaan
 Pengecepan Penghidung

Jelaskan : pasien mengatakan mendengar suara-suara laki-laki yang memerintahkannya untuk membunuh atau memukul dan ketika tidak menuruti suara tersebut, maka diancam akan dibunuh, dan terakhir mendengar suara tersebut sekitar 3 hari yang lalu namun pasien lebih memilih berdiam diri dan menghindari dari teman-temannya, pada sore hari dan berlangsung sekitar 5-10 menit, saat didalam ruangan pasien tampak berbicara sendiri.

Masalah Keperawatan: halusinasi pendengaran

8. Proses Pikir

- Sirkumtansial Tangensial Kehilangan asosiasi
 Flight of idea *Blocking* pengurangan
pembicaraan/persevarasi

Jelaskan : : selama wawancara, klien mampu menjawab pertanyaan dan tidak ada hambatan. Topik pembicaraan terfokus

Masalah Keperawatan : tidak ada masalah keperawatan

9. Isi Pikir

- Obsesi Fobia Hipokondria

jelaskan : pasien mampu berhitung, dan menjumlahkan serta melakukan pengurangan bilangan dengan tepat.

13. Kemampuan penilaian

Gangguan ringan Gangguan berat

Jelaskan : pasien mampu mengambil keputusan seperti mandi dulu sebelum makan supaya nyaman dan bersih.

Masalah Keperawatan : Harga diri rendah

14. Daya Tilik Diri

Mengingkari penyakit yang diderita Menyalahkan hal-hal diluar dirinya

Jelaskan : pasien menerima penyakitnya tanpa menyalahkan orang lain

Masalah Keperawatan : tidak ada masalah keperawatan

F. KEBUTUHAN PERSIAPAN PULANG

1. Makan

Bantuan minimal Bantuan total

2. BAB/BAK

Bantuan minimal Bantuan total

Jelaskan : pasien tampak mampu berpakaian dan makan sendiri.

Masalah Keperawatan : tidak ada masalah keperawatan

3. Mandi

Bantuan minimal Bantuan total

4. Berpakaian/berhias

Bantuan minimal Bantuan total

5. Istirahat dan tidur

Tidur siang lama: 30 menit s/d 1 jam

Tidur malam lama: 6 jam s/d 7 jam

Kegiatan sebelum/sesudah tidur

6. Punggunaan obat

Bantuan minimal Bantuan total

7. Pemeliharaan Kesehatan

Perawatan lanjutan Ya Tidak
 Perawatan pendukung Ya Tidak

8. Kegiatan di dalam rumah

Mempersiapkan makanan Ya Tidak
 Menjaga kerapian rumah Ya Tidak
 Mencuci pakaian Ya Tidak
 Pengaturan pakaian Ya Tidak

9. Kegiatan di luar rumah

Belanja Ya Tidak
 Transportasi Ya Tidak
 Lain-lain Ya Tidak

Jelaskan: pasien mengatakan bahwa ketika berada di rumah membantu membersihkan halaman rumah.

Masalah Keperawatan : tidak ada masalah keperawatan

G. MEKANISME KOPING

Adaptif

Bicara dengan orang lain
 Mampu menyelesaikan masalah
 Tehnik relaksasi
 Aktivitas konstruktif
 Olahraga
 Lainnya

Maladaptif

Minum alkohol
 Reaksi lambat/belebi
 Bekerja berlebihan
 Menghindar
 Mencederai diri
 Lainnya

Jelaskan: pasien mengatakan dulu ketika mendengar suara-suara tersebut, terkadang berteriak, mengamuk atau menyendiri, dan sekarang ketika suara-suara tersebut memerintahkannya untuk memukul maka pasien lebih memilih untuk tidak mengikuti isi suara tersebut atau menghindar dari teman-temannya. Pasien juga mengatakan lebih suka menyendiri.

Masalah Keperawatan: mekanisme koping maladaptive

H. MASALAH PSIKOSOSIAL DAN LINGKUNGAN

- masalah dengan dukungan kelompok, spesifik : tidak ada
- Masalah berhubungan dengan lingkungan, spesifik: pasien mengatakan ia sangat ingin keluar dari rumah sakit.
- Masalah dengan pendidikan, spesifik: pasien mengatakan ia hanya sekolah sampai SMP, tidak melanjutkan pendidikannya karena sering dibully oleh teman-temannya.
- Masalah dengan pekerjaan, spesifik : pasien saat ini menganggur
- Masalah dengan perumahan, spesifik : tidak ada
- Masalah ekonomi, spesifik: pasien mengatakan, ia di rumah tinggal di rumah dengan adiknya dan adik iparnya, pasien mengatakan dirinya tidak berguna tidak bisa membantu perekonomian keluarganya pasien tampak sedih.
- Masalah dengan pelayanan kesehatan, spesifik : tidak ada
- Lainnya

Masalah keperawatan : tidak ada masalah keperawatan

I. PENGETAHUAN KURANG TENTANG

- | | |
|--|---|
| <input type="checkbox"/> - Penyakit jiwa | <input type="checkbox"/> - Sistem pendukung |
| <input type="checkbox"/> - Faktor predisposisi | <input type="checkbox"/> - Penyakit fisik |
| <input checked="" type="checkbox"/> √ Koping | <input checked="" type="checkbox"/> √ Obat-obatan |
| <input type="checkbox"/> - Lainnya | |

Masalah Keperawatan : Defisit pengetahuan

J. ASPEK MEDIK

Diagnosa medis : Skizofrenia

Terapi medis : Risperidone 2 Mg 2x1 & Clozapine 25 Mg 1x1

K. POHON MASALAH



ANALISA DATA

Data	Masalah Keperawatan
DS: 1. Pasien mengatakan tidak menyukai tubuhnya karena pendek dan kecil sehingga membuatnya sering di kucilkan oleh orang lain, dan telinganya karena pendengarannya tidak baik. 2. Pasien mengatakan merasa tidak berguna dan tidak bisa berbuat apa-apa lagi, pasien mengatakan tidak bisa mengerjakan apa-apa lagi 3. Pasien mengatakan merasa tidak puas dengan dirinya karena dia seorang laki-laki yang sudah dewasa tapi belum menikah, karena dirinya jelek dan bodoh jadi tidak akan ada yang mau menikah dengannya. DO : 1. Pasien Tidak mampu memulai pembicaraan dan selalu menunduk. 2. Pasien tampak berbicara lambat. 3. Pasien tampak murung. 4. pasien tampak tremor seperti tangan dan jari-jarinya saat diajak berinteraksi	Harga diri rendah

<ol style="list-style-type: none"> 5. pasien tidak mampu mempertahankan kontak mata. 6. Pasien selalu memberikan penilaian negative terhadap dirinya. 	
<p>DS:</p> <ol style="list-style-type: none"> 1. pasien mengatakan mendengar suara-suara laki-laki yang memerintahkannya untuk membunuh atau memukul dan ketika tidak menuruti suara tersebut, maka diancam akan dibunuh, dan terakhir mendengar suara tersebut sekitar 3 hari yang lalu, pada sore hari dan berlangsung sekitar 15 menit <p>DO :</p> <ol style="list-style-type: none"> 1. saat didalam ruangan pasien tampak berbicara sendiri 2. Tanda-tanda vital : TD: 120/70 mmhg N : 87 x/ menit S : 36°C P : 20x/menit 	Halusinasi

L. DAFTAR DIAGNOSIS KEPERAWATAN

1. Harga diri rendah
2. Halusinasi pendengaran
3. Koping maladaptive
4. resiko perilaku kekerasan

Mahasiswa,

Nur Atmasari

INTERVENSI KEPERAWATAN

Inisial pasien : Tn. A

Ruangan : Kenari

Umur pasien : 43 Tahun

No. RM : 18.98.99

No.	Diagnosis Keperawatan	Rencana Tindakan Keperawatan		Rasional
		Tujuan	Tindakan Keperawatan	
1.	harga diri rendah	1. Pasien mampu mengenal harga diri rendah dan dapat mengembalikan dan meningkatkan kepercayaan dirinya 2. Klien dapat menilai kemampuan yang digunakan dan merencanakan kegiatan yang sesuai dengan kemampuan yang dimiliki.	1. Identifikasi kemampuan dan aspek positif yang dimiliki pasien	Untuk mengetahui kemampuan positif yang dimiliki pasien serta Pasien mampu mengenal hal-hal yang menyebabkan pasien tidak percaya diri dan merendahkan dirinya
			2. Bantu pasien menilai kemampuan pasien yang masih dapat digunakan	Untuk memudahkan pasien dalam menilai kemampuannya sendiri dan Mengidentifikasi kegiatan yang masih dapat dilakukan
			3. Bantu pasien memilih kegiatan yang akan dilatih sesuai kemampuan yang dipilih	Untuk memudahkan pasien dalam memilih kegiatan yang ingin dipilih dan Agar kegiatan yang dilakukan sesuai dengan kemampuan pasien
			4. Latih pasien sesuai kemampuan yang dipilih	Untuk meningkatkan kemampuan yang dimiliki pasien dan Mengisi waktu luang pasien dan meningkatkan harga diri pasien.
			5. Berikan pujian yang wajar terhadap keberhasilan pasien	Untuk meningkatkan rasa percaya diri pasien.

			6. Anjurkan pasien memasukkan dalam jadwal kegiatan harian.	agar pasien mengingat jadwal kegiatan yang harus dilakukan.
			1. Evaluasi jadwal kegiatan harian	untuk mengetahui jadwal kegiatan apa saja yang rutin dilakukan pasien dan kegiatan yang tidak dilakukan pasien.
			2. Latih kemampuan kedua.	Meningkatkan kemampuan klien melakukan aktivitas
			3. Anjurkan pasien memasukkan dalam jadwal kedua	Melatih pasien melakukan kegiatan yang dipilih.
			1. Diskusikan masalah yang dirasakan keluarga dalam merawat pasien	Untuk mengetahui hambatan yang dirasakan keluarga saat merawat pasien.
			2. Jelaskan pengertian, tanda dan gejala harga diri rendah yang dialami pasien serta proses terjadinya	Untuk meningkatkan pengetahuan pasien terkait pasien harga diri rendah
			3. Jelaskan cara-cara merawat pasien harga diri rendah	Untuk memberikan pemahaman keada keluarga pasien terkait tata cara merawat pasien dengan harga diri rendah.

3.	Gangguan persepsi sensori pendengaran (Halusinasi)	1. Persepsi sensori pasien membaik.	1. Identifikasi jenis halusinasi pasien	untuk mengetahui jenis halusinasi pasien
		2. Verbalisasi mendengar bisikan menurun.	2. Identifikasi isi halusinasi pasien	Untuk mengetahui isi halusinasi pasien
		3. Verbalisasi sesuatu melalui panca indra pendengaran menurun.	3. Identifikasi waktu halusinasi pasien	Untuk mengetahui kapan pasien mengalami halusinasi
			4. Identifikasi frekuensi halusinasi pasien	Untuk mengetahui frekuensi halusinasi pasien
			5. Identifikasi situasi yang menimbulkan halusinasi.	Untuk mengetahui situasi yang membuat halusinasi pasien
			6. Identifikasi respon pasien terhadap halusinasi.	Untuk mengetahui dampak yang ditimbulkan oleh halusinasi pasien.
			7. Ajarkan pasien menghardik halusinasi	Untuk meningkatkan pengetahuan pasien tentang cara mengontrol halusinasi
			8. Anjurkan pasien memasukkan cara menghardik halusinasi dalam jadwal kegiatan.	Untuk mengingatkan pasien terhadap setiap kegiatan yang harus dilakukan.
			1. Evaluasi jadwal kegiatan harian pasien	Untuk mengetahui kegiatan yang dilakukan pasien.
			2. Latih pasien mengendalikan halusinasi dengan bercakap-cakap dengan orang lain.	agar pasien mengetahui pentingnya mium obat secara teratur

			3. Anjurkan pasien memasukkan kedalam jadwal kegiatan harian	agar pasien dapat mengingat mengenai jadwal minum obat
			1. Evaluasi jadwal kegiatan harian pasien	untuk mengetahui sejauh mana kegiatan yang telah dilakukan pasien
			2. Latih pasien mengendalikan halusinasi dengan melakukan kegiatan	untuk mengontrol halusinasi pasien dan agar pasien tidak fokus pada halusinasinya
			3. Anjurkan memasukkan kedalam jadwal kegiatan harian	agar pasien selalu mengingat cara mengontrol halusinasi
			1. Evaluasi jadwal kegiatan harian pasien.	untuk mengetahui perkembangan kegiatan pasien.
			2. Memberikan pendidikan kesehatan tentang penggunaan obat secara teratur.	agar pasien mengetahui pentingnya mengkonsumsi obat secara teratur
			3. Menganjurkan pasien memasukkan dalam jadwal kegiatan.	untuk mengingatkan pasien tentang kegiatannya yang harus dilakukan.

Tabel 3.2 Intervensi keperawatan

IMPLEMENTASI KEPERAWATAN

Inisial pasien : Tn. A

Ruangan : Kenari

Umur pasien : 43 Tahun

No. RM : 18.98.99

No.	Diagnosis Keperawatan	Hari Tgl/Jam	Implementasi	Evaluasi
1.	Harga Diri Rendah	Selasa, 10 Agustus 2021 09:00	<p>1. Mengidentifikasi kemampuan dan aspek positif yang dimiliki pasien Hasil: pasien mengatakan memiliki kemampuan seperti mudah menghafal surah-surah pendek & membantu membersihkan pekarangan rumah dan menyiram tanaman, merapikan tempat tidur.</p> <p>2. Membantu pasien menilai kemampuan pasien yang masih dapat digunakan Hasil: pasien mengatakan memiliki kemampuan seperti mudah menghafal surah-surah pendek dan berzikir dan hal ini</p>	<p>S : pasien mengatakan memiliki kemampuan seperti mudah menghafal surah-surah pendek dan berzikir dan hal ini sering diajarkan oleh ayahnya & membantu membersihkan pekarangan rumah dan menyiram tanaman merapikan tempat tidur.</p> <p>O : a. Pasien tampak menjelaskan dan kemudian menunduk b. Pasien tampak mampu menghafal surah Al-fatiha</p> <p>A : Harga diri rendah</p> <p>P : a. Latih pasien sesuai kemampuan yang</p>

		10:00	<p>sering diajarkan oleh ayahnya & membersihkan pekarangan rumah dan menyiram tanaman merapikan tempat tidur.</p> <p>3. Membantu pasien memilih kegiatan yang akan dilatih sesuai kemampuan yang dipilih</p> <p>Hasil:</p> <ol style="list-style-type: none"> Pasien mengatakan memilih kegiatan seperti memungut sampah dan membantu membersihkan halaman rumah sakit serta berkebun. Pasien nampak mengangguk Pasien tampak menjelaskan dan kemudian menunduk. Pasien tampak mampu menghafal surah al-fatiha 	<p>dipilih (memungut sampah dan membuangnya pada tempatnya, membantu membersihkan halaman rumah sakit setiap pagi dan menghafal surah al-ikhlas, an-annas, dan al-falaq serta berzikir)</p> <ol style="list-style-type: none"> Berikan pujian yang wajar terhadap keberhasilan pasien. Anjurkan pasien memasukkan dalam jadwal kegiatan harian.
1.	Harga diri rendah	Rabu, 11 Agustus 2021 09:00	<ol style="list-style-type: none"> Melatih pasien sesuai kemampuan yang dipilih (memungut 	S :

		<p style="text-align: center;">09:50</p>	<p>sampah dan membuangnya pada tempatnya, membantu membersihkan halaman rumah sakit setiap pagi dan menghafal surah al-ikhlas dan An-annas serta berzikir <i>Subhanallah</i> 33x, <i>Alhamdulillah</i> 33x dan <i>Allahu Akbar</i> 33x) secara teratur, tenang dan konsentrasi). Hasil : 1) Pasien mengatakan mampu melakukan kegiatan yang dipilih. 2) Pasien mengatakan telah menghafal surah al-ikhlas. 3) Pasien mengatakan merasa tenang saat berzikir. 4) Pasien tampak fokus untuk berzikir 5) Tremor pasien menurun. 6) Pasien tampak memungut sampah dan membuangnya</p>	<p>a. Pasien mengatakan mampu melakukan kegiatan yang dipilih. b. Pasien mengatakan telah menghafal surah al-ikhlas c. Pasien mengatakan merasa tenang saat berzikir d. Pasien mengatakan akan rajin menghafal berzikir dan membuang sampah pada tempatnya.</p> <p>O :</p> <p>1) Pasien tampak memungut sampah dan membuangnya pada tempat sampah. 2) Pasien tampak mampu menghafal surah al-ikhlas 3) Pasien tampak fokus untuk berzikir 4) Tremor tampak pasien menurun 5) pasien tampak menulis dan menyimpan kertas</p>
--	--	--	--	--

		09:57	<p>pada tempat sampah.</p> <p>7) Pasien tampak mampu menghafal surah al-ikhlas.</p> <p>b. Memberikan pujian yang wajar terhadap keberhasilan pasien. Hasil: pasien tampak tersenyum saat diberikan pujian oleh perawat.</p> <p>c. Menganjurkan pasien memasukkan dalam jadwal kegiatan harian. Hasil;</p> <p>1) Pasien tampak menulis dan menyimpan kertas jadwal kegiatannya disaku celananya.</p> <p>2) Pasien mengatakan akan rajin menghafal berzikir dan membuang sampah pada tempatnya.</p>	<p>jadwal kegiatannya disaku celananya.</p> <p>A : Harga Diri Rendah</p> <p>P : lanjutkan intervensi</p> <ol style="list-style-type: none"> 1) Evaluasi jadwal kegiatan harian. 2) Latih kemampuan kedua. 3) Anjurkan pasien memasukkan dalam jadwal kedua
2	Gangguan persepsi sensori pendengaran (Halusinasi)	Rabu, 11 Agustus 2021 10:00	a. Mengidentifikasi jenis halusinasi pasien.	S: pasien mengatakan dulu ketika mendengar suara tersebut maka pasien akan

		10:15	Hasil: pasien mengatakan mendengar suara laki-laki	berbicara sendiri dan mengamuk, tetapi sekarang hanya berdiam diri dan menghindar dan tidak lagi menuruti isi suara tersebut.
		10:20	b. Mengidentifikasi isi halusinasi pasien Hasil: pasien mengatakan mendengar suara yang laki-laki yang memerintahkannya untuk memukul atau membunuh.	O: Pasien tampak antusias bercerita.
		10:25	c. Mengidentifikasi waktu halusinasi pasien Hasil: pasien mengatakan terakhir mendengar suara tersebut yaitu 3 hari yang lalu saat sore hari.	A: gangguan persepsi sensoris pendengaran (halusinasi) P: lanjutkan intervensi:
		10:35	d. Mengidentifikasi frekuensi halusinasi pasien Hasil: pasien mengatakan sudah jarang mendengar suara-suara tersebut dan biasanya mendengar sekitar	a. Ajarkan pasien menghardik halusinasi b. Anjurkan pasien memasukkan cara menghardik halusinasi dalam jadwal kegiatan

		<p style="text-align: center;">10:43</p>	<p>1-2x/ minggu, sekitar 5-10 menit dan akan hilang.</p> <p>e. Mengidentifikasi situasi yang menimbulkan halusinasi. Hasil: pasien mengatakan suara tersebut muncul saat pasien sendiri dan terkadang juga muncul tiba-tiba.</p> <p>f. Mengidentifikasi respon pasien terhadap halusinasi. Hasil :</p> <p>1) Pasien mengatakan dulu ketika mendengar suara tersebut maka pasien akan berbicara sendiri dan mengamuk, tetapi sekarang hanya berdiam diri dan menghindar dan tidak lagi menuruti isi suara tersebut.</p> <p>2) Pasien tampak antusias bercerita.</p>	
--	--	--	--	--

1.	Harga Diri Rendah	Kamis 12 Agustus 2021 09:00	<p>a. Mengevaluasi jadwal kegiatan harian. Hasil :</p> <p>1) Pasien mengatakan saat bangun tidur merapikan tempat tidurnya, dan kemudian membantu membersihkan halaman rumah sakit seperti membuang sampah pada tempatnya dan pasien mengatakan sudah menghafal surah an-naas. Dan berzikir yaitu pada pagi dan sore hari.</p> <p>2) Pasien tampak membuang sampah pada tempatnya dan</p>	<p>S: pasien mengatakan saat bangun tidur merapikan tempat tidurnya dan kemudian membantu membersihkan halaman rumah sakit seperti membuang sampah pada tempatnya dan pasien mengatakan sudah menghafal surah an-naas.</p> <p>O : Pasien tampak membuang sampah pada tempatnya dan menghafal surah an-naas.</p> <p>A : Harga diri rendah P : lanjutkan intervensi:</p>

			<p>menghafal surah an-naas.</p> <p>b. Melatih kemampuan kedua (berkebung) hasil : belum terlaksana (area ruang rehabilitasi digunakan untuk persiapan 17 agustus) Menganjurkan pasien memasukkan dalam jadwal kedua</p>	<p>1) Melatih kemampuan kedua (berkebung)</p> <p>2) Menganjurkan pasien memasukkan dalam jadwal kedua</p>
2.	Halusinasi pendengaran	<p>Kamis 12 Agustus 2021</p> <p>10:00</p> <p>10:30</p> <p>10:47</p>	<p>a. Mengajarkan pasien menghardik halusinasi Hasil :</p> <p>1) Pasien mengatakan mengerti tentang cara menghardik yang telah diajarkan.</p> <p>2) Pasien tampak mengangguk.</p> <p>3) Pasien tampak mampu mencontohkan dan mengulang cara menghardik.</p> <p>b. Menganjurkan pasien memasukkan cara menghardik halusinasi dalam jadwal kegiatan Hasil :</p>	<p>S : pasien mengatakan mengerti tentang cara menghardik yang telah diajarkan.</p> <p>O : Pasien tampak mampu mencontohkan dan mengulang cara menghardik.</p> <p>A: gangguan persepsi sensoris pendengaran (halusinasi).</p> <p>P : lanjutkan intervensi: a. Evaluasi jadwal kegiatan harian pasien.</p>

			<p>1) cara menghardik dimasukkan kedalam jadwal kegiatan pasien (dilakukan 2x sehari setiap pagi dan sore hari).</p> <p>2) Pasien tampak memperhatikan.</p>	<p>b. Latih pasien mengendalikan halusinasi dengan bercakap-cakap dengan orang lain.</p> <p>c. Anjurkan pasien memasukkan kedalam jadwal kegiatan harian</p>
2.	Halusinasi pendengaran	<p>jum'at 13 agustus 2021 09:30</p> <p>10:00</p>	<p>a. Mengevaluasi jadwal kegiatan harian pasien. Hasil:</p> <p>1) Pasien mengatakan latihan menghardik setiap pagi dan sore</p> <p>2) Pasien tampak masih mampu mengulang/ mencontohkan cara menghardik. Hasil :</p> <p>b. Latih pasien mengendalikan halusinasi dengan bercakap-cakap dengan orang lain. Hasil :</p> <p>1) Pasien diajarkan cara memulai percakapan dengan salah-satu pasien diruangan.</p>	<p>S : pasien mengatakan latihan menghardik setiap pagi dan sore</p> <p>O : Pasien tampak bercakap-cakap dengan pasien lain (memperkenalkan diri)</p> <p>A : gangguan persepsi sensoris pendengaran (halusinasi)</p> <p>P : lanjutkan intervensi:</p> <p>a. Evaluasi jadwal kegiatan harian pasien,</p> <p>b. Latih pasien mengendalikan halusinasi dengan melakukan kegiatan</p>

		10:30	<p>2) Pasien tampak bercakap-cakap dengan pasien lain (memperkenalkan diri)</p> <p>3) Pasien masih tampak malu.</p> <p>c. Mengajukan pasien memasukkan kedalam jadwal kegiatan harian</p> <p>Hasil : Memasukkan kegiatan bercakap-cakap kedalam jadwal kegiatan.(berkenalan dengan pasien lain)</p>	c. Anjurkan memasukkan kedalam jadwal kegiatan harian
2.	Halusinasi pendengaran	Sabtu, 14 Agustus 2021 09:00	<p>a. Evaluasi jadwal kegiatan harian pasien, Hasil:</p> <p>1) Pasien mengatakan telah bercakap-cakap dengan 2 pasien lain didalam ruangan</p> <p>2) Pasien menyebutkan nama-nama pasien lain yang telah</p>	<p>S : Pasien mengatakan sekarang rajin untuk membersihkan pekarangan rumah sakit seperti membuang sampah dan memisahkan antara sampah plastic dan daun dan membersihkan tempat tidurnya</p> <p>O : Pasien nampak membuang sampah pada tempatnya.</p> <p>A :</p>

		<p>10:00</p> <p>10:30</p>	<p>diajak untuk berkenalan.</p> <p>3) Pasien tampak antusias dalam bercerita</p> <p>b. Latih pasien mengendalikan halusinasi dengan melakukan kegiatan</p> <p>Hasil:</p> <p>1) Pasien mengatakan sekarang rajin untuk membersihkan pekarangan rumah sakit seperti membuang sampah dan memisahkan antara sampah plastic dan daun dan membersihkan tempat tidurnya.</p> <p>2) Pasien nampak membuang sampah pada tempatnya.</p> <p>c. Anjurkan memasukkan kedalam jadwal kegiatan harian (sholat, mandi dan makan)</p> <p>Hasil:</p>	<p>Gangguan persepsi sensori pendengaran (Halusinasi)</p> <p>P : lanjutkan intervensi:</p> <p>a. Evaluasi jadwal kegiatan harian pasien.</p> <p>b. Memberikan pendidikan kesehatan tentang penggunaan obat secara teratur.</p> <p>c. Menganjurkan pasien memasukkan dalam jadwal kegiatan.</p>
--	--	---------------------------	--	--

			Memasukkan kegiatan tersebut kedalam jadwal kegiatan harian pasien.	
2.	Halusinasi pendengaran	Kamis, 19 Agustus 2021 09:00 09:30	<p>a. Mengevaluasi jadwal kegiatan harian pasien Hasil :</p> <ol style="list-style-type: none"> 1) Pasien mengatakan hari ini sholat subuh, kemudian mandi dan makan. 2) Pasien masih mengingat dan mengulangi hal-hal yang diajarkan. 3) Pasien mengatakan dalam satu minggu ini tidak pernah mendengar suara-suara. <p>b. Memberikan pendidikan kesehatan tentang penggunaan obat secara teratur. Hasil:</p> <ol style="list-style-type: none"> 1) Pasien mengatakan rajin minum obat 2x/hari pagi dan sore hari 	<p>S:</p> <ol style="list-style-type: none"> 1) pasien mengatakan hari ini sholat subuh, kemudian mandi dan makan. 2) Pasien mengatakan dalam satu minggu ini tidak pernah mendengar suara-suara. 3) Pasien mengatakan rajin minum obat 2x/hari pagi dan sore hari obatnyaberwarnah putih dan orange <p>O:Pasien tampak antusias. A : gangguan persepsi sensori P : pertahankan intervensi</p>

		10:00	<p>obatnyaberwarnah putih dan orange.</p> <p>2) Pasien tampak antusias.</p> <p>3) Pasien bertanya mengenai efek obat yang dikomsumsinya.</p> <p>c. Menganjurkan pasien memasukkan dalam jadwal kegiatan.</p> <p>Hasil:</p> <p>1) Pasien mengatakan akan rajin minum obat.</p> <p>2) Pasien tampak mengangguk.</p>	
1.	Harga Diri Rendah	Selasa, 24 Agustus 2021 09:00	<p>a. Melatih kemampuan kedua (berkebun)</p> <p>Hasil :</p> <p>1) Pasien mengatakan telah menjadi orang yang gagal</p> <p>2) Pasien mengatakan tidak dapat menerima dirinya sendiri.</p> <p>3) Pasien mengatakan</p>	<p>S:</p> <p>1) Pasien mengatakan telah menjadi orang yang gagal.</p> <p>2) Pasien mengatakan tidak dapat menerima dirinya sendiri.</p> <p>3) Pasien mengatakan sering merasa tidak berguna</p>

			<p>sering merasa tidak berguna</p> <p>4) Pasien mengatakan takut jika dipermalukan lagi oleh orang lain.</p> <p>5) Hasil pre test menggunakan kuesioner Rosenberg self-esteem scale didapatkan skoring self asstem pasien berjumlah 21 yang berarti berada dikategori harga diri rendah.</p> <p>6) Pasien mengatakan malu bertemu dengan orang baru.</p> <p>7) Pasien mengatakan apakah orang-orang dari ruangan lain mau berteman dengannya, dan apakah mereka</p>	<p>4) Pasien mengatakan malu bertemu dengan orang baru</p> <p>5) Pasien mengatakan malu bertemu dengan orang baru.</p> <p>6) Pasien mengatakan apakah orang-orang dari ruangan lain mau berteman dengannya, dan apakah mereka mau berteman dengannya.</p> <p>O:</p> <p>7) Hasil pre test menggunakan kuesioner Rosenberg self-esteem scale didapatkan skoring self asstem pasien berjumlah 21 yang berarti berada dikategori harga diri rendah.</p>
--	--	--	---	---

			<p>mau berteman dengannya.</p> <p>8) Pasien tampak malu bertemu dengan pasien dari ruang lain.</p> <p>9) Pasien tampak berkenalan dengan pasien lainnya.</p> <p>10) Pasien tampak berbicara dengan pelan.</p> <p>11) Pasien tampak antusias untuk belajar berkebun.</p> <p>12) Pasien tampak mempersiapkan bibit cabai dan kangkung untuk ditanam.</p> <p>b. Mengajukan pasien memasukkan dalam jadwal kedua</p> <p>Hasil:</p> <p>1) Memasukkan berkebun kedalam jadwal harian pasien.</p> <p>2) Pasien mengatakan akan rajin</p>	<p>8) Pasien tampak malu bertemu dengan pasien dari ruang lain.</p> <p>9) Pasien tampak berbicara dengan pelan.</p> <p>10) Pasien tampak antusias untuk belajar berkebun.</p> <p>11) Pasien tampak mempersiapkan bibit cabai dan kangkung untuk ditanam.</p> <p>A: Masalah Harga Diri Rendah</p> <p>P: Pertahankan Intervensi:</p> <p>a. Melatih kemampuan kedua (berkebun).</p> <p>b. Evaluasi kegiatan harian.</p>
--	--	--	---	--

			mengikuti kegiatan berkebun.	
1.	Harga Diri Rendah	kamis, 26 Agustus 2021 09:30	<p>a. Evaluasi kegiatan harian.</p> <p>Hasil :</p> <p>1) Pasien mengatakan pagi ini telah membersihkan tempat tidur, mandi, sarapan pagi dan berzikir.</p> <p>b. Melatih kemampuan kedua (berkebun).</p> <p>Hasil :</p> <p>1) Pasien mengatakan hari ini siap untuk berkebun.</p> <p>2) Pasien tampak bersemangat.</p> <p>3) Pasien tampak menanam dan menyiram cabai.</p> <p>4) Pasien tampak bercakap-</p>	<p>S:</p> <p>1) Pasien mengatakan pagi ini telah membersihkan tempat tidur, mandi, sarapan pagi dan berzikir.</p> <p>2) Pasien mengatakan hari ini siap untuk berkebun.</p> <p>3) Pasien mengatakan merasa senang karena bisa berkebun.</p> <p>O:</p> <p>1) Pasien tampak bersemangat.</p> <p>2) Pasien tampak menanam dan menyiram cabai.</p> <p>3) Pasien tampak bercakap-cakap dengan salah satu pasien dari ruangan lain.</p>

			<p>cakap dengan salah satu pasien dari ruangan lain.</p> <p>5) Pasien mengatakan merasa senang karena bisa berkebun.</p>	<p>A: Masalah Harga diri rendah</p> <p>P: pertahankan intervensi :</p> <p>a. Evaluasi kegiatan harian.</p> <p>b. Melatih kemampuan kedua (berkebun).</p>
1.	Harga Diri Rendah	Selasa, 21 September 2021 09:00	<p>a. Evaluasi kegiatan harian.</p> <p>Hasil :</p> <p>1) Pasien mengatakan pagi ini telah sholat subuh, membersihkan tempat tidur, mandi, sarapan pagi dan berzikir.</p> <p>2) Pasien mengatakan selama tidak didampingi perawat ke balai rehabilitasi, tetapi tetap rajin mengikuti kegiatan berkebun.</p> <p>b. Melatih kemampuan kedua (berkebun).</p> <p>Hasil :</p>	<p>S:</p> <p>1) Pasien mengatakan senang untuk berkebun karena telah memiliki teman akrab dari ruangan lain.</p> <p>2) Pasien mengatakan sudah pernah memanen sayur sawi bersama pasien lainnya.</p> <p>O:</p> <p>3) Pasien tidak tampak murung lagi.</p> <p>4) Pasien tampak menanam sayur kangkung</p>

			<p>1) Pasien mengatakan senang untuk berkebun karena telah memiliki teman akrab dari ruangan lain.</p> <p>2) Pasien mengatakan sudah pernah memanen sayur sawi bersama pasien lainnya.</p> <p>3) Pasien tampak antusias.</p> <p>4) Pasien tidak tampak murung lagi.</p> <p>5) Pasien tampak menanam sayur kangkung bersama pasien lainnya.</p> <p>6) Pasien tampak rileks dan bersemangat.</p>	<p>5) Pasien tampak rileks dan bersemangat.</p> <p>A: Masalah Harga diri rendah</p> <p>P: pertahankan intervensi :</p> <p>1) latih kemampuan kedua (berkebun).</p>
1.	Harga Diri Rendah	Kamis, 23 September 2021 09:00	a. Melatih kemampuan kedua (berkebun). Hasil :	S: 1) Pasien mengatakan ketika bekerja seperti merawat

			<ol style="list-style-type: none"> 1) Pasien mengatakan bersemangat karena hari ini akan menanam sawi dan sawi adalah sayur kesukaannya. 2) Pasien tampak mampu memuali percakapan dengan pasien lainnya. 3) Pasien tidak menunduk lagi ketika diajak berkomunikasi. 4) Pasien tampak lebih rapih dan bersih dari sebelumnya. 5) Pasien tampak menanam sayuran Sawi. 6) Pasien tampak membantu mengergaji pipa untuk hidroponik. 7) Pasien mengatakan ketika bekerja 	<p>tanaman merasa lebih berguna dan bermanfaat.</p> <ol style="list-style-type: none"> 2) Pasien mengatakan saat memanen sayuran merasa ada kepuasan tersendiri karena kerja kerasnya telah membawa hasil dan bisa dinikmati bersama teman-temannya. 3) Pasien mengatakan bahwa ternyata dirinya masih berguna dan masih bisa melakukan banyak hal yang bermanfaat. 4) Pasien mengatakan bahwa ternyata masih banyak orang yang baik kepadanya dan mau berteman dengannya.
--	--	--	---	---

			<p>seperti merawat tanaman merasa lebih berguna dan bermanfaat.</p> <p>8) Pasien mengatakan saat memanen sayuran merasa ada kepuasan tersendiri karena kerja kerasnya telah membawa hasil dan bisa dinikmati bersama teman-temannya.</p> <p>9) Pasien mengatakan bahwa ternyata dirinya masih berguna dan masih bisa melakukan banyak hal yang bermanfaat.</p> <p>10) Pasien mengatakan bahwa ternyata masih banyak orang yang baik kepadanya dan</p>	<p>O:</p> <p>5) Pasien tidak menunduk lagi ketikan diajak berkomunikasi</p> <p>6) Pasien tampak mampu memuali percakapan dengan pasien lainnya.</p> <p>7) Pasien tampak lebih rapih dan bersih dari sebelumnya.</p> <p>8) Pasien tampak menanam sayuran Sawi.</p> <p>9) Pasien tampak membantu mengergaji pipa untuk hidroponik</p> <p>10) Hasil Post test didapatkan total skor yaitu 29 dengan kategori self esteem sedang atau normal.</p> <p>A: Masalah harga diri rendah teratasi</p>
--	--	--	---	--

			<p>mau berteman dengannya.</p> <p>11) Hasil <i>Post test</i> didapatkan total skor yaitu 29 dengan kategori <i>self esteem</i> sedang atau normal.</p>	P: pertahankan intervensi.
--	--	--	--	----------------------------

Tabel 3.3 Implementasi dan evaluasi keperawatan

Pre test

Harga Diri Rendah

Petunjuk Pengisian:

Kuesioner ini berisi 10 item pertanyaan, Bapak/ibu, saudara/saudari dipersilahkan memberi tanda (√) pada kolom jawaban yang sesuai dengan yang anda rasakan.

Keterangan:

SS : Sangat Setuju

TS : tidak setuju

S : Setuju

STS : sangat tidak setuju

No.	Pertanyaan	ST	S	TS	STS
1.	Saya merasa bahwa diri saya berharga setidaknya sama dengan orang lain.				√
2.	Saya merasa banyak hal baik dalam diri saya.			√	
3.	Saya orang yang gagal.		√		
4.	Saya mampu melakukan sesuatu seperti apa yang mampu dikerjakan orang lain.			√	
5.	Saya rasa tidak banyak yang dapat dibanggakan dari diri saya.	√			
6.	Saya menerima keadaan diri saya seperti apa adanya.			√	
7.	Secara keseluruhan, saya puas dengan diri saya.			√	
8.	Saya berharap dapat lebih dihargai.		√		
9.	Saya sering merasa tidak berguna.		√		
10.	Kadang-kadang saya merasa bahwa diri saya tidak baik.		√		

Sumber: Rosenberg (1965) dikutip dalam Irawati, (2016).

Post test

Harga Diri Rendah

Petunjuk Pengisian:

Kuesioner ini berisi 10 item pertanyaan, Bapak/ibu, saudara/saudari dipersilahkan memberi tanda (√) pada kolom jawaban yang sesuai dengan yang anda rasakan.

Keterangan:

SS : Sangat Setuju

TS : tidak setuju

S : Setuju

STS : sangat tidak setuju

No.	Pertanyaan	ST	S	TS	STS
1.	Saya merasa bahwa diri saya berharga setidaknya sama dengan orang lain.		√		
2.	Saya merasa banyak hal baik dalam diri saya.		√		
3.	Saya orang yang gagal.		√		
4.	Saya mampu melakukan sesuatu seperti apa yang mampu dikerjakan orang lain.	√			
5.	Saya rasa tidak banyak yang dapat dibanggakan dari diri saya.		√		
6.	Saya menerima keadaan diri saya seperti apa adanya.		√		
7.	Secara keseluruhan, saya puas dengan diri saya.		√		
8.	Saya berharap dapat lebih dihargai.		√		
9.	Saya sering merasa tidak berguna.		√		
10.	Kadang-kadang saya merasa bahwa diri saya tidak baik.		√		

Sumber: Rosenberg (1965) dikutip dalam Irawati, (2016).

BAB V

PEMBAHASAN

A. Analisis Asuhan Keperawatan

1. Analisis Pengkajian

Pasien masuk ke RSKD Dadi di antar oleh keluarga pasien yaitu adiknya dan adik iparnya karena menunjukkan gejala perilaku kekerasan, halusinasi dan harga diri rendah. Pasien masuk pertama kali masuk ke RSKD Dadi Makassar sejak 7 bulan yang lalu dan kemudian kurang lebih 1 bulan dirumah kembali dibawa ke RSKD Dadi. Pasien mengatakan pertama kali mengalami penolakan, bully dan kekerasan fisik saat masih duduk dibangku SMP yaitu saat berusia 14 tahun mengalami penolakan serta bully verbal dan hal tersebut semakin parah saat pasien berusia 15 tahun karena bukan hanya penolakan, bully secara verbal yang didapatkan tetapi juga kekerasan fisik dari teman-temannya sekolahnya, semenjak kejadian tersebut pasien merasa sangat minder dan tidak percaya diri didepan teman-temannya serta orang lain, karena sering dikatai bodoh oleh teman-temannya, pasien juga tidak berani untuk melaporkan hal tersebut kepada guru atau orang tuannya karena diancam oleh teman-temannya. Pasien menganggap dirinya tidak berguna dan pasien juga mengatakan merasa tidak puas dengan dirinya karena dia seorang laki-laki yang sudah dewasa tapi belum menikah, karena dirinya jelek dan bodoh jadi tidak akan ada yang mau menikah dengannya. Dari data di atas, menunjukkan kesesuaian dengan teori menurut Prabowo (2014) yang mengatakan bahwa, gangguan konsep diri atau harga diri rendah terjadi karena adanya penolakan maupun kekerasan baik secara fisik maupun verbal dalam rumah, keluarga,

atau lingkungan. Harga diri rendah merupakan pengungkapan secara terbuka terhadap rasa ketidakberdayaannya dan rendahnya harga diri, merasa gagal dalam mencapai tujuannya. Sehingga dari data pengkajian diatas, maka diangkat diagnosis keperawatan utama yaitu Harga Diri Rendah.

Pengobatan pasien sebelumnya kurang berhasil karena selama berada dirumah pasien pengobatannya tidak berjalan karena obat pasien habis dan ini merupakan kedua kalinya pasien masuk rumah sakit dengan keluhan klien menyendiri, berbicara sendiri, mengamuk, berteriak, melempar orang lain yang berkendara didepan rumahnya dan untuk saat ini pasien mengatakan selama dirawat tidak memiliki teman karena merasa malu dan tidak pantas untuk mengajak orang lain berbicara dan mengajanya berteman, karena merasa tidak ada yang bisa dibanggakan dalam dirinya dan takut diejek oleh temannya. Pasien mengatakan merasa tidak berguna dan tidak bisa berbuat apa-apa lagi, pasien mengatakan tidak bisa mengerjakan apa-apa lagi, tidak bisa membantu keluarganya menghasilkan uang. Dari data riwayat pasien, menunjukkan gejala harga diri rendah, di mana menurut SDKI (2017), Harga Diri Rendah merupakan penilaian negative terhadap diri sendiri, yang menganggap dirinya tidak berarti tidak berguna dan tidak berdaya yang terjadi dalam jangka waktu yang lama dan terjadi secara terus-menerus (SDKI DPP PPNI, 2017).

Pada saat pengkajian, kontak mata pasien ada tapi pasien tidak mampu mempertahankan kontak mata, atau sering menunduk, tangan pasien tampak tremor dan tampak malu, pasien tampak tidak mampu memulai pembicaraan atau harus diberikan stimulus oleh perawat, pasien tampak berbicara lambat.

Pasien mengatakan saat ini merasa takut untuk memulai berbicara dengan orang lain, karena merasa takut dipermalukan atau dipukul, pasien mengatakan lebih suka menyendiri. Gejala di atas menunjukkan Harga diri Rendah yang akan memicu timbulnya masalah gangguan jiwa lainnya. Dari hasil pemeriksaan fisik diperoleh TD: 120/80 mmHg N: 88 x/Menit S: 36,7 °C P : 20 X/Menit. Hal ini sesuai dengan (Muhith, 2015) yang menunjukkan tanda dan gejala yang terjadi pada pasien dengan harga diri rendah seperti, mengkritik diri, Berpersepsi negative terhadap tubuh, Mengungkapkan keputusasaan, Sulit bergaul, Menarik diri dari, Berpakaian tidak rapi, Tidak berani menatap lawan bicara, dan Bicara lambat dengan nada suara lemah.

2. Analisis Diagnosis Keperawatan

Berdasarkan data riwayat pasien dan data aktual pasien, menunjukkan gejala harga diri rendah, jadi dalam penelitian ini mengangkat masalah utama yaitu Harga diri rendah hal ini sesuai dengan SDKI (2017), bahwa Harga Diri Rendah merupakan penilaian negative terhadap diri sendiri, yang menganggap dirinya tidak berarti tidak berguna dan tidak berdaya yang terjadi dalam jangka waktu yang lama dan terjadi secara terus-menerus (SDKI DPP PPNI, 2017).

3. Analisis Intervensi

Berdasarkan hasil pengkajian yang dilakukan pada pasien didapatkan bahwa pasien menunjukkan tanda dan gejala Harga diri rendah Menurut Fajariyah, (2012) bahwa intervensi yang diberikan pada pasien dengan Harga diri rendah adalah strategi pelaksanaan (SP) untuk meningkatkan Harga diri rendah pasien. Aktivitas dalam strategi pelaksanaan tersebut yaitu identifikasi

kemampuan dan aspek positif yang dimiliki pasien, bantu pasien menilai kemampuan pasien yang masih dapat digunakan, bantu pasien memilih kegiatan yang akan dilatih sesuai dengan kemampuan yang dipilih, latih pasien sesuai kemampuan yang dipilih (membuang sampah pada tempatnya, membantu membersihkan halaman rumah sakit setiap pagi dan menghafal surah-surah pendek serta berzikir), berikan pujian yang wajar terhadap keberhasilan pasien, anjurkan pasien memasukkan dalam jadwal kegiatan harian, evaluasi jadwal kegiatan harian pasien, latih kemampuan kedua (berkebun) dan latih pasien menggunakan cara spiritual (berzikir).

4. Analisis Implementasi

Pasien diberikan intervensi selama 12 hari yang terdiri dari enam hari pemberian intervensi untuk halusinasi dan Enam hari pemberian intervensi untuk harga diri rendah yaitu 2 hari pemberian terapi zikir dan 4 hari pemberian terapi okupasi: berkebun dan setelah diberikan intervensi, Pasien menyadari bahwa dirinya masih berguna memiliki banyak hal yang bisa dilakukannya dan sadar bahwa tidak semua orang itu menilainya buruk dan tidak berguna, ternyata masih banyak orang baik yang mau menerimanya. Pasien mengulang materi yang diberikan dan diharapkan mampu diterapkan ketika Harga diri rendah pasien timbul kembali. Pasien mengatakan berlatih untuk mengontrol dirinya agar tidak kembali seperti kondisinya sebelumnya yaitu, membantu membersihkan tempat tidur, membersihkan halaman rumah sakit, menghafal surah-surah pendek, berzikir supaya tetap tenang, rajin berdoa agar diberikan kesembuhan oleh Allah, berkebun dan

bercakap-cakap dengan pasien lain setiap hari. Pasien nampak tidak murung, pasien tampak tenang, pasien mampu memulai pembicaraan, pasien tampak mampu mempertahankan kontak mata. Pasien nampak mampu membina hubungan dengan orang lain. Respon pasien diatas menunjukkan perubahan sikap kearah yang lebih positif dibandingkan sebelum diberikan intervensi.

Terapi yang diberikan yaitu terapi okupasi (berkebun) dan terapi dzikir yang merupakan intervensi keperawatan utama pada karya tulis ini. Terapi okupasi (berkebun) dalam penelitian Rokhimmah & Ariyana Rahayu, (2020) dan terapi dzikir dalam penelitian Aynul Yaqin, (2019). Menunjukkan terapi tersebut dapat mengontrol dan mengurangi tingkat gangguan harga diri rendah. Sebagaimana Sesuai firman Allah dalam Q.S Ar-Ra'd potongan ayat 11:

إِنَّ اللَّهَ لَا يُغَيِّرُ مَا بِقَوْمٍ حَتَّىٰ يُغَيِّرُوا مَا بِأَنْفُسِهِمْ ۗ

Terjemahnya:

“Sesungguhnya Allah tidak merubah keadaan sesuatu kaum sehingga mereka merubah keadaan yang ada pada diri mereka sendiri”
(Kementrian Agama RI, 2013).

Dalam tafsir al-Misbah, Quraish Shihab menjelaskan sebagaimana dijelaskan di atas bahwa Allah tidak mengubah keadaan suatu kaum sehingga mereka mengubah apa yang ada pada diri mereka, yakni kondisi kejiwaan/ sisi dalam mereka seperti mengubah kesyukuran menjadi kekufuran, ketaatan menjadi kedurhakaan, iman menjadi penyekutuan

Allah, dan ketika itu Allah akan mengubah ni‘mat (nikmat) menjadi niqmat (bencana), hidayah menjadi kesesatan, kebahagiaan menjadi kesengsaraan dan begitupun sebaliknya . Ini adalah satu ketetapan pasti yang kait mengaitkan (Shihab, 2007) .

Dari penafsiran diatas dapat dipahami bahwa Allah telah mengungkapkan dalam firman-Nya bahwa nasib manusia tidak akan pernah berubah kecuali membuat perubahan sendiri pada dirinya dan kondisi sakit manusia tidak akan berubah menjadi sehat sebelum mereka berusaha untuk mencari pengobatan dan menjadikannya sebagai ikhtiar.

Adapun firman Allah yang menjelaskan tentang dzikir yaitu pada dalam Q.S.Al-Ahzab 41-42:

يَا أَيُّهَا الَّذِينَ ءَامَنُوا اذْكُرُوا اللَّهَ ذِكْرًا كَثِيرًا ﴿٤١﴾
 وَسَبِّحُوهُ بُكْرَةً وَأَصِيلًا ﴿٤٢﴾

Terjemahnya:

“Hai orang-orang yang beriman, berdzikirlah (dengan menyebut nama) Allah, zikir yang sebanyak-banyaknya. Dan bertasbihlah kepada-Nya diwaktu pagi dan petang.”

Dalam Tafsir Al-Misbah (2012), Q.S Al-Ahzab 41-42 yang menjelaskan tentang kaum Muslim diperintahkan untuk berdzikir karena zikir menghubungkan jiwa manusia dengan Allah.

Menurut Sholihin (2004) yang dikutip dalam Aynul, (2019), bahwa terapi zikir merupakan upaya pengobatan yang ditujukan untuk penyembuhan kondisi psikologis, terapi zikir juga berarti upaya yang sistematis dan terencana dalam

menaggunalangi masalah-masalah yang dihadapi klien dengan tujuan mengembalikan, memelihara, menjaga dan mengembangkan kondisi klien agar psikologisnya berada dalam kondisi yang seimbang

Selama diberikan terapi okupasi yaitu berkebun, selama 4 hari yaitu kurang lebih 2 jam/hari, pasien nampak antusias dan bersemangat dalam berkebun, pasien tampak tidak murung lagi, dan pasien tampak mampu untuk memulai berkomunikasi dan membangun komunikasi dengan pasien lainnya, pasien tampak lebih berani dan percaya diri, serta telaten dalam melakukan pekerjaannya, pasien mampu mempertahankan kontak mata dan tremor pasien menurun, penilaian pasien terhadap dirinya mulai positif dan menganggap bahwa banyak hal dalam dirinya yang masih berguna. Sedangkan setelah diberikan terapi dzikir (*Subhanallah* 33x, *Alhamdulillah* 33x dan *Allahu Akbar* 33x) pasien nampak berdzikir dan mengatakan bersedia melakukan dzikir sehari-hari kapanpun dan dimanapun. Pasien mengatakan ketika berdzikir hatinya menjadi lebih tenang, damai dan ikhlas dalam menerima keadaan dirinya serta menjalani kehidupannya saat ini, pasien tampak lebih tenang dan rileks saat berzikir.

Menurut Soetjningsi (2010) Melakukan kegiatan berkebun dapat mempengaruhi tingkat harga diri pasien karena status bekerja, seorang yang bekerja memiliki aktivitas yang rutin maka akan memiliki konsep diri yang jauh lebih baik dibandingkan dengan orang yang tidak memiliki aktivitas atau pekerjaan yang positif, individu yang bekerja akan merasa memiliki sebuah keahlian atau kemampuan yang dapat bermanfaat atau berguna untuk orang lain. Dengan

demikian diberikan terapi okupasi berkebun agar meningkatkan harga diri pasien (Rokhimmah & Ariyana, 2020).

Begitupun dengan pemberian terapi dzikir, ketika ujung lidah menyentuh langit-langit menimbulkan rangsangan yang akan diteruskan ke otak maka otak akan bereaksi dan mengeluarkan hormone human growth hormone (HGH) yang dapat meremajakan sel-sel tubuh manusia, sehingga dengan cara berzikir maka akan membuat pembuluh darah melebar dan sirkulasi darah ke otak akan meningkat sehingga nutrisi ke otak akan meningkat sehingga sel otak akan aktif. Dzikir juga menurunkan hormon-hormon stres, mengaktifkan hormon endorfin alami, meningkatkan perasaan rileks dan mengalihkan perhatian dari rasa takut, cemas, dan tegang, serta memperbaiki sistem kimia tubuh sehingga menurunkan tekanan darah serta memperlambat pernafasan, detak jantung denyut nadi dan aktivitas gelombang otak. Laju pernafasan yang lebih dalam atau lebih lambat tersebut sangat baik menimbulkan ketenangan, kendali emosi, pemikiran yang lebih dalam dan metabolisme yang lebih baik. Dengan demikian diberikan terapi spiritual berdzikir agar bisa menjadi lebih rileks dan tenang sehingga menurunkan tingkat harga diri rendah (Ernawati, 2020)

Alasan penulis mengangkat intervensi terapi okupasi (berkebun) dan terapi dzikir sebagai intervensi utama, adalah dari hasil observasi penulis selama di RSKD Dadi Makassar, kebutuhan spiritual pasien kurang terpenuhi. Tidak tersedianya fasilitator pasien dalam membimbing spiritual pasien, tidak tersedianya tempat ibadah yang kondusif bagi pasien gangguan jiwa. Selain itu, para petugas hanya berfokus pada kebutuhan fisik dan pengobatan farmakologi pasien. Banyak faktor

yang memengaruhi tidak tersedianya atau petugas kesehatan yang belum memenuhi kebutuhan spiritual pasien secara maksimal. Hal lain yang menjadi pertimbangan sehingga penulis mengangkat terapi okupasi berkebun sebagai intervensi utama karena berdasarkan hasil observasi, bahwa di RSKD Dadi Makassar telah difasilitasi dengan balai rehabilitasi yang memiliki beberapa kelompok kegiatan yang bisa mensupport pasien-pasien yang memiliki keterampilan seperti berkebun, pertukangan, membuat telur asin dan sebagainya dalam hal ini masih kurangnya pasien yang diberdayakan diruang rehabilitasi hal ini dipengaruhi oleh banyak factor salah satunya jumlah pasien dengan perawat berbanding terbalik sehingga tenaga kesehatan mengalami kesulitan untuk menjaring pasien- pasien yang memiliki potensi atau keahlian yang dapat dilatih di ruang rehabilitasi dan dapat memberikan sumbangsi dalam melakukan hal positif seperti membantu kebutuhan pasien lain, dan hal ini justru sangat membantu terutama pasien yang memiliki gangguan konsep diri, Sehingga intervensi ini diharapkan, setidaknya mampu meningkatkan produktivitas pasien, mengingatkan dan menuntun pasien kembali mengingat Allah SWT kapanpun dan dimanapun dengan berzikir. Sebagaimana firman Allah swt dalam Q.S. Ar-Ra'd (13) : 28

الَّذِينَ آمَنُوا وَتَطْمَئِنُّ قُلُوبُهُمْ بِذِكْرِ اللَّهِ أَلَا بِذِكْرِ اللَّهِ تَطْمَئِنُّ الْقُلُوبُ - ٢٨

Terjemahnya :

“(yaitu) orang-orang yang beriman dan hati mereka menjadi tenteram dengan mengingat Allah. Ingatlah, hanya dengan mengingat Allah hati menjadi tenteram” (Kementerian Agama RI, 2013).

Dzikir mulanya berarti mengucapkan dengan lidah, walaupun kemudian berkembang menjadi mengingat. Mengingat seringkali mengantar lidah menyebutnya. Demikian pula, apabila menyebut dengan lidah, maka dapat

mengantar hati untuk mengingat lebih banyak apa yang disebut. Oleh karena itu, ayat di atas dipahami dalam arti menyebut nama Allah. Apabila nama terucapkan, kemudian teringat sifat, perbuatan dan peristiwa, dari sini, *zikrullah* mencakup makna menyebut keagungan Allah, rahmat dan siksa-Nya, wahyu-Nya dan surga dan neraka-Nya (Shihab, 2009).

5. Analisis Evaluasi

Pada hasil pengukuran tingkat harga diri rendah pasien menggunakan kuesioner Rosenberg Self Esteem atau sebelum memberikan terapi okupasi berkebun dalam hal ini pengisian kuesioner dibantu oleh perawat namun tetap berdasarkan apa yang dirasakan pasien dan berdasarkan (pre test) diperoleh hasil scoring yaitu 21 dengan kategori *self esteem* rendah dan setelah diberikan terapi okupasi sebanyak 4 kali dan kembali dilakukan post test maka didapatkan total scoring 29 dengan kategori *self esteem* sedang, dari hal ini dapat membuktikan bahwa terjadi perubahan tingkat harga diri pada pasien yaitu dari harga diri rendah menjadi harga diri sedang (normal).

Hal diatas sesuai dengan Penelitian yang dilakukan oleh (Krissanti & Dwi Asti, (2019) yaitu penerapan terapi okupasi: berkebun pada pasien harga diri rendah pada 2 patisipan didapatkan bahwa pada partisipan setelah dilakukan 4 kali pertemuan pada partisipan 1 dan 2 didapatkan bahwa terjadi terjadi penurunan tanda dan gejala harga diri rendah kronik, yaitu pada partisipan 1 dari total score 12 dari total score menjadi 4.

Selanjutnya hal ini juga didukung oleh penelitian Rokhimmah & Ariyana Rahayu, (2020) yaitu penurunan harga diri rendah dengan

menggunakan terapi okupasi (berkebun) menunjukkan terapi okupasi:berkebun efektif dalam mengurangi tingkat harga diri rendah pada pasien dengan gangguan konsep diri.

Adapun penelitian Hardianto et al (2020) dengan judul *spiritual care* dalam mengurangi tingkat Harga diri rendah pasien skizofrenia menunjukkan *spiritual care* memiliki pengaruh untuk menurunkan tingkat harga diri rendah pada pasien skizofrenia. Adapun metode *spiritual care* yang banyak digunakan yaitu berdzikir, kemudian berdoa, membaca al-Qur'an, ceramah, murottal serta terapi ruqyah syar'iyah.

Hal tersebut didukung oleh penelitian yang dilakukan Nurmayunita & Zakaria, (2021) mengenai pengaruh pemberian terapi dzikir terhadap harga diri rendah di pondok lansia, didapatkan hasil bahwa adanya pengaruh terapi dzikir terhadap tingkat harga diri rendah lansia.

Dari beberapa hasil penelitina diatas menunjukkan bahwa terapi okupasi: berkebun dan terapi spiritual (zikir) mampu menurunkan dan mengontrol gejala skizofrenia khususnya pada pasien yang menunjukkan tanda dan gejala harga diri rendah. Oleh karena itu, diharapkan pemberian terapi okupasi: berkebun dan terapi spiritual tersebut tetap dijalankan secara beriringan dengan terapi medis pasien baik oleh petugas kesehatan maupun keluarga sehingga menghasilkan hasil yang optimal terhadap perbaikan kondisi pasien dan menurunkan angka heropnam di rumah sakit.

B. Keterbatasan

Adapun keterbatasan penulis selama penyusunan karya tulis ilmiah ini yaitu, kondisi pandemic Covid-19 yang membatasi penulis untuk memberikan intervensi intensif terhadap pasien skizofrenia dengan masalah keperawatan harga diri rendah sehingga membatasi waktu berinteraksi dengan pasien di Rumah Sakit, sehingga tidak memiliki cukup waktu dalam menggali informasi selama berinteraksi dengan pasien serta pemberian intervensi atau terapi terbatas.



BAB VI PENUTUP

A. Kesimpulan

Berdasarkan *study case* yang dilakukan pada pasien dengan intervensi pemberian terapi okupasi: berkebutan dan terapi zikir terhadap penurunan tingkat tanda dan gejala harga diri rendah, maka dapat disimpulkan bahwa:

1. Gambaran hasil pengkajian pada pasien dengan Harga diri rendah ialah, pasien tampak murung, pasien tidak mampu mempertahankan kontak mata, pasien tampak tremor, dan sering menunduk, pasien sering memberikan penilaian negative terhadap dirinya. Pasien mengatakan dirinya tidak berguna, Pasien mengatakan malu dan takut untuk memulai komunikasi dengan orang lain karena dirinya jelek dan bodoh serta pendengarannya yang kurang baik.
2. Diagnosis keperawatan pada pasien yaitu harga diri rendah.
3. Gambaran setelah pemberian intervensi terapi okupasi; berkebutan dan terapi zikir, klien nampak lebih tenang dan rileks, klien nampak lebih bersemangat, dan klien telah mampu memberikan penilaian yang positif terhadap dirinya, klien nampak tidak sering menyendiri lagi, klien nampak tidak murung lagi, tremor pasien menurun dan sudah mampu mempertahankan kontak mata ketika diajak berkomunikasi, pasien telah mampu membangun komunikasi yang baik dengan orang lain.

4. Implementasi pada pasien harga diri rendah yaitu Aktivitas dalam strategi pelaksanaan tersebut yaitu identifikasi kemampuan dan aspek positif yang dimiliki pasien, bantu pasien menilai kemampuan pasien yang masih dapat digunakan, bantu pasien memilih kegiatan yang akan dilatih sesuai dengan kemampuan yang dipilih, latih pasien sesuai kemampuan yang dipilih (membuang sampah pada tempatnya, membantu membersihkan halaman rumah sakit setiap pagi dan menghafal surah-surah pendek serta berzikir), berikan pujian yang wajar terhadap keberhasilan harian pasien, anjurkan pasien memasukkan dalam jadwal kegiatan harian, evaluasi jadwal kegiatan harian pasien, latih kemampuan kedua (berkebun) dan latih pasien menggunakan cara spiritual (berzikir).
5. Evaluasi pada pasien harga diri rendah setelah diberikan terapi okupasi: berkebun dan terapi dzikir, dapat mengurangi tingkat gejala harga diri rendah pasien.
6. Hasil analisis intervensi terapi okupasi: berkebun dan zikir dan terapi murottal terbukti memberikan pengaruh yang baik dan signifikan terhadap gangguan konsep diri (harga diri rendah) dan mengurangi gejala harga diri rendah.

B. Saran

1. Bagi peneliti keperawatan

Perlu adanya penelitian lebih lanjut terutama penelitian meta-analisis, cohort dan *systematic review* untuk melihat intervensi yang paling efektif pada pasien yang mengalami Harga diri rendah.

2. Bagi pendidikan keperawatan

Perlu adanya pengembangan teori terhadap terapi-terapi keperawatan dan pelatihan terkait intervensi keperawatan pada pasien dengan skizofrenia

3. Bagi pelayanan kesehatan

Perlu adanya pengembangan program dalam meningkatkan kesadaran pasien dan masyarakat terhadap pentingnya pengobatan secara teratur dan penanganan, serta dukungan yang positif terhadap individu yang mengalami gangguan jiwa. Selain itu, meningkatkan kepatuhan dan kedisiplinan pasien dalam mengkonsumsi obat.

4. Bagi masyarakat

Masyarakat disarankan agar tidak memberikan stigma negatif, mendiskriminasi dan menganggap individu dengan gangguan jiwa atau memiliki anggota keluarga yang mengalami gangguan jiwa sebagai aib. Kita harus menyadari bahwa mereka menderita penyakit yang menyerang neuro atau saraf yang termanifestasi pada perubahan daya pikir dan perilaku. Selain itu, pentingnya menyerahkan atau melaporkan ke petugas kesehatan apabila memiliki anggota keluarga dengan tanda dan gejala gangguan jiwa atau skizofrenia/psikosis dan tidak memasung sehingga dapat tertangani dengan cepat dan lebih baik dan akan berdampak pada progres pengobatan pasien.

DAFTAR PUSTAKA

- Aynul Yaqin, M. (2019). Efektivitas terapi zikir Terhadap Peningkatan Harga Diri (Self Estem) pada wanita Tuna susila DI UPT Rehabilitasi Sosial Bina Karya Wanita Kediri.
- Erwina, I. (2012). Aplikasi model adaptasi roy pada klien resiko perilaku kekerasan dengan penerapan Asertiveness Training di RS DR. H Marzoeki Mahdi Bogor. UNIVERSITAS ANDALAS.
- Fajariyah, F. (2012). Asuhan Keperawatan Dengan Gangguan Harga Diri Rendah. Jakarta:Trans Info Medika.
- H. Nuraeni, H. N. (2011). Keperawatan kesehatan jiwa. Jakarta : EGC.
- Hudidin Habibullah, M. (2018). Pengaruh penerapan terapi modalitas berkebun terhadap kualitas hidup lansia hipertensi diposyandu desa pelem kecamatan karang rejo kabupaten magetan (repository.STIKES Bhakti Husada).
- Infodatin, I. (2019). Situasi Kesehatan Jiwa Di Indonesia. Infodatin Pusat Data Dan Informasi Kementerian Kesehatan RI.
- Irawati, R. indra. (2016). Gambaran Harga Diri Siswa Tunanetra DI sekolah Luar Biasa (SLB) TPA Bintaro Kabupaten Jember (repository STIKPER JEMBER).
- Kandar, K., & Indah Iswati, D. (2019). Faktor predisposisi dan presentasi pasien resiko perilaku kekerasan. Jurnal Ilmu Keperawatan Jiwa, 2.
- Keliat, B. A., K., B. A. (2011). Keperawatan Kesehatan Jiwa Komunitas. Jakarta : EGC.
- Keliat, B. A., K., B. A., Akemat, A., Helena N., H. N., & Nurhaeni H., N. H. (2017). Keperawatan kesehatan jiwa komunitas. Jakarta : EGC.
- Kemenkes RI, K. R. (2018). RENCANA AKSI KEGIATAN 2020 – 2024 DIREKTORAT P2 MASALAH KESEHATAN JIWA DAN NAPZA. <https://e-renggar.kemkes.go.id/file2018/e-performance/1-401733-4tahunan-440.pdf>
- Kementerian Agama RI, K. A. R. (2013). Al-Qur'an Dan terjemahnya.
- Kinasih, L. P., Rohim, F., & Agustiningsih, N. (2020). Literatur Review: Efektivitas terapi okupasi pada pasien harga diri rendah rendah. Jurnal Keperawatan, 2. <https://doi.org/10.29238>
- Krissanti, A., & Dwi Asti, A. (2019). Penerapan Terapi Okupasi: Berkebun untuk Meningkatkan Harga Diri pada Pasien Harga Diri Rendah di Wilayah Puskesmas Sruweng. JPK.

- Kristanti Dewi, M. A., & Sukmayanti S., L. M. K. (2020). Dukungan sosial dan skizofrenia. *Psikobuletin: Buletin Ilmiah Psikologi*, 1.
- Lina, N. (2021). Efektivitas Terapi Zikir terhadap penurunan kecemasan pasien kanker: A System Review (Repository UNHAS).
- Mary C., T. (2010). *Daignosa Keperawatan Pada Keperawatan Psiaatri* (3rd ed.). Jakarta : EGC.
- Muhith, A. (2015). *Pendidikan keperawatan jiwa (Teori Dan Aplikasi)*. CV. Andi Obset.
- Murniyati, N. (2014). pengaruh terapi lingkungan: Berkebun terhadap peningkatan harga diri rendah pasien harga diri rendah di RSUD Banyumas.
- Nurmayunita, H., & Zakaria, A. (2021). Pengaruh pemberian terapi dzikir terhadap harga diri rendah lansia di pondok lansia. *Jurnal Keperawatan Malang*. <https://doi.org/10.36916/jkm.v6i1.125>
- Nursalam, N. (2016). *Metodologi penelitian ilmu keperawatan pendekatan praktis* (4th ed.). Jakarta: Salemba Medika.
- Nurwiyono A., N. A. (2014). *Manajemen kasus spesialis keperawatan jiwa pada resiko perilaku kekerasan dengan pendekatan model stres adaptasi stuarths dan model adaptasi Roy di ruang kresna pria RSMM Bogor*. Depok: Universitas Indonesia.
- Pairan, P., Mubarak, akhmad M., & Nugraha, E. N. (2019). Metode penyembuhan penderita skizofrenia oleh mantri dalam perspektif pekerjaan sosial. *Empati, Jurnal Ilmu Kesejahteraan Sosial*, 7. <https://doi.org/10.15408/empati.v7il.10015>
- puspita, D., Fitri, N., & Utami, I. (2021). Pengaruh penerapan religius zikir terhadap tanda gejala halusinasi klien di ruang kutilang rumah sakit jiwa daerah provinsi lampung. *Jurnal Cendikia Muda*, 1.
- R. Purwasih, R. P., & Y. susilowati, Y. susilowati. (2016). Penatalaksanaan Pasien gangguan jiwa dengan gangguan konsep diri: Harga diri rendah di ruang Gathotkoco RSJ Dr. Amino ohutomo Semarang. *JPK*, 3, 44–50.
- RISKESDAS, R. (2018). Hasil Utama RISKESDAS.
- Rokhimmah, Y., & Ariyana Rahayu, D. (2020a). Penurunan Harga Diri Rendah dengan menggunakan Penerapan Terapi Okupasi (Berkebun). *Ners Muda*, 1. <https://doi.org/DOI: 10.26714/nm.v1i1.5493>
- Rokhimmah, Y., & Ariyana Rahayu, D. (2020b). Penurunan harga diri rendah dengan menggunakan penerapan terapi okupasi (berkebun). *Ners Muda*, 1. <https://doi.org/10.24714/nm.v1i1.5493>

Sahabuddin, E., Agustang, A., Manda, D., & Oruh, S. (2020). Partisipasi Sosial Dalam Pemenuhan Activity Daily Living (Adl) Orang Dengan Gangguan Jiwa Di Kota Makassar. *Phinisi Integration Review*, 3, 290–296.

Samsara, A. (2018). *Mengenal Skizofrenia: National Institute Of Mental Health (NIMH)*. Jagat Jiwa publisher.

Shihab, M. Q. (2002). *Tafsir Al-Misbah (pesan, kesan, dan keserasian Al-Qur'an) (Vol. 1)*. Jakarta: Lentera Hati.

Shihab, Q. (2007). *Tafsir al-Misbah Pesan, Kesan dan Keserasian Al-Qur'an (Vol. 14)*. Lentera Hati.

Stuart G. W., S. G. W. (2013). *Buku Keperawatan Jiwa*. Jakarta : EGC.

Stuart, S. G. W., & Sundeen, S. (1998). *Buku Saku Keperawatan Jiwa*. Jakarta : EGC.

Tim Pokja SDKI DPP PPNI, T. P. S. D. P. (2017). *Standar diagnosis keperawatan indonesia (definisi dan indikator diagnostik) (1st ed.)*. dewan pengurus pusat persatuan perawat nasional indonesia.

Tomey, T., & Alligood M.R., A. M. R. (2010). *NUrsing Theoriest, utilization and Aplikastion*. Mosby:Elsaiver.

Wdyastuti, T., & Hakim, M. Abdul. (2019). Terapi Zikir sebagai intervensi untuk menurunkan kecemasan pada lansia. *GADja MAda Journal OF Profesional Psychologi (GamaJPP)*, 5. <https://doi.org/10.22146/gamajpp.13543>

Yhudantara, D. S., & Istiqomah, R. (2018). *SINOPSIS SKIZOFRENIA UNTUK MAHASISWA KEDOKTERAN (1st ed., Vol. 1)*. UB Press, Jl. Veteran 10 Malang.

Yosep I., Y. I., & Sutini T., S. T. (2015). *Buku Ajar Keperawatan Jiwa*. Bandung:PT. Refika Aditma.

LAMPIRAN**Lampiran 1 Kuesioner 1 Lembar *Informed Consent*****Surat Permohonan**

Saya yang bertanda tangan dibawah ini:

Nama : Nur Atmasari

Nim : 70900120040

Pekerjaan : Mahasiswa

Alamat : Jl. Baji Gio

Bermaksud akan mengadakan penelitian dengan judul Analisis Asuhan Keperawatan Pada Pasien Skizofrenia Dengan Harga Diri Rendah Menggunakan Intervensi Terapi Okupasi: Berkebun Dan Terapi Zikir Di Rskd Dadi Provinsi Sulawesi Selatan, kerahasiaan semua informasi dijaga dan dirgunakan untuk kepentingan penelitian, oleh karena itu anda tidak perlu menuliskan nama lengkap anda hanya inisial saja. Penelitian ini tidak menimbulkan kerugian bagi anda maupun keluarga dan dapat memberikan manfaat berupa pengetahuan terkait harga diri rendah, serta terapi yang dapat diberikan pada pasien harga diri rendah. Oleh karena itu saya memohon kesediaan anda untuk menandatangani lembar persetujuan yang saya lampirkan.

Hormat Saya,

Nur Atmasari

UNIVERSITAS ISLAM NEGERI
ALAUDDIN
M A K A S S A R

Lampiran 1 Kuesioner 2 Lembar Persetujuan Responden

Surat Persetujuan

Setelah saya membaca dan memahami isi dari penjelasan pada lembar permohonan menjadi responden, maka saya bersedia untuk turut serta berpartisipasi sebagai responden dalam penelitian yang akan dilakukan oleh Mahasiswa Program Profesi Ners Universitas Islam Negeri Alauddin Makassar yaitu:

Nama : Nur Atmasari

NIM : 70900120040

Alamat: Jl. Baji Gio

Judul : Analisis Asuhan Keperawatan Pada Pasien Skizofrenia Dengan Harga Diri Rendah Menggunakan Intervensi Terapi Okupasi: Berkebun Dan Terapi Zikir Di Rskd Dadi Provinsi Sulawesi Selatan

Lampiran 1 Kuesioner 3

Isilah format biodata dibawah sesuai dengan identitas anda.

IDENTITAS RESPONDEN

Tanggal Pengisian :

Inisial Responden :

Usia :

Jenis Kelamin :

Lampiran 1 Kuesioner 4

Harga Diri Rendah

Petunjuk Pengisian:

Kuesioner ini berisi 10 item pertanyaan, Bapak/ibu, saudara/saudari dipersilahkan memberi tanda (√) pada kolom jawaban yang sesuai dengan yang anda rasakan.

Keterangan:

SS : Sangat Setuju

TS : tidak setuju

S : Setuju

STS : sangat tidak setuju

No.	Pertanyaan	ST	S	TS	STS
1.	Saya merasa bahwa diri saya berharga setidaknya sama dengan orang lain.				
2.	Saya merasa banyak hal baik dalam diri saya.				
3.	Saya orang yang gagal.				
4.	Saya mampu melakukan sesuatu seperti apa yang mampu dikerjakan orang lain.				
5.	Saya rasa tidak banyak yang dapat dibanggakan dari diri saya.				
6.	Saya menerima keadaan diri saya seperti apa adanya.				
7.	Secara keseluruhan, saya puas dengan diri saya.				
8.	Saya berharap dapat lebih dihargai.				
9.	Saya sering merasa tidak berguna.				
10.	Kadang-kadang saya merasa bahwa diri saya tidak baik.				

Sumber: Rosenberg (1965) dikutip dalam Irawati, (2016).

Lampiran 2 Hasil Uji Turnitin

KTI NUR ATMASARI fix (Autosaved)			
ORIGINALITY REPORT			
12 %	12 %	1 %	10 %
SIMILARITY INDEX	INTERNET SOURCES	PUBLICATIONS	STUDENT PAPERS
PRIMARY SOURCES			
1	ejr.stikesmuhkudus.ac.id Internet Source		1%
2	docobook.com Internet Source		1%
3	repo.poltekkes-medan.ac.id Internet Source		1%
4	ibay-blacholick-artikel-halusinasi.blogspot.com Internet Source		1%
5	azwar17071994.blogspot.com Internet Source		1%
6	Submitted to Badan Pengembangan dan Pembinaan Bahasa Kementerian Pendidikan dan Kebudayaan Student Paper		1%
7	Submitted to State Islamic University of Alauddin Makassar Student Paper		1%
8	core.ac.uk Internet Source		1%
9	digilib.uinsby.ac.id Internet Source		1%
10	doku.pub Internet Source		1%
11	repo.stikesperintis.ac.id Internet Source		1%
12	Submitted to Seoul Venture University Student Paper		1%
13	e-renggar.kemkes.go.id Internet Source		1%
14	id.scribd.com Internet Source		1%
15	thinkgoodone.blogspot.com Internet Source		1%