

**ANALISIS ASUHAN KEPERAWATAN PADA BAPAK “S” DENGAN
DIAGNOSA HALUSINASI PENDENGARAN MENGGUNAKAN
TEKNIK KOMBINASI TERAPI DZIKIR DAN TERAPI
SUGESTI DI RSKD : STUDI KASUS**



UNIVERSITAS ISLAM NEGERI
ALAUDDIN
M A K A S S A R

Tugas Akhir Ners

Oleh :

NURFADILAH, S.KEP

NIM.70900120041

**PROGRAM STUDI NERS FAKULTAS KEDOKTERAN DAN ILMU
KESEHATAN UIN ALAUDDIN MAKASSAR
2022**

PERNYATAAN KEASLIAN TUGAS AKHIR NERS

Mahasiswa yang bertanda tangan di bawah ini:

Nama : Nurfadilah, S.Kep
NIM : 70900120041
Tempat/Tgl Lahir : Jaramele, 24 Februari 1998
Jurusan/Prodi : Program Studi Profesi Ners
Fakultas : Kedokteran dan Ilmu Kesehatan
Alamat : Samata
Judul : Analisis Asuhan Keperawatan Pada Bapak
“S” Dengan Diagnosa Halusinasi
Pendengaran Menggunakan Teknik
Kombinasi Terapi Dzikir Dan Terapi
Sugesti Di RSKD : Studi Kasus

Menyatakan dengan sesungguhnya dan penuh kesadaran bahwa Tugas Akhir Ners ini benar adalah hasil karya sendiri. Jika dikemudian hari terbukti bahwa ia merupakan duplikat, tiruan, plagiat, atau dibuat oleh orang lain, sebagian atau seluruhnya, maka tugas akhir ners ini dan gelar yang diperoleh karenanya batal demi hukum.

Samata, 27 Januari 2022

Nurfadilah, S.Kep
70900120041

PERSETUJUAN PEMBIMBING

Pembimbing Tugas Akhir Ners / Seminar keperawatan Saudara(i) Nurfadilah, S.Kep NIM : 70900120041, mahasiswa Program Studi Ners Fakultas Kedokteran dan Ilmu Kesehatan UIN Alauddin Makassar, setelah melakukan analisis kasus tugas akhir ners yang berjudul "Asuhan Keperawatan Pada Bapak "S" Dengan Diagnosa Halusinasi Pendengaran Menggunakan Tehnik Kombinasi Terapi Dzikir Dan Terapi Sugesti Di RSKD : *A Study Case.*", memandang bahwa tugas akhir ners tersebut telah memenuhi syarat-syarat ilmiah dan dapat disetujui untuk diseminarkan.

Demikian persetujuan ini diberikan untuk diproses lebih lanjut.

Gowa, 25 Januari

2022

Pembimbing I



Hj Syisnawati, S.kep., Ns., M.Kep, Sp.Kep.J

Pembimbing II



Rasdianah, S.Kep., Ns., M.Kep, SP.Kep.Kom

UNIVERSITAS TEAMA HECERI
ALAUDDIN
M A K A S S A R

PENGESAHAN TUGAS AKHIR NERS

Tugas Akhir Ners yang berjudul “*Analisis Asuhan Keperawatan Pada Bapak “S” Dengan Diagnosa Halusinasi Pendengaran Menggunakan Teknik Kombinasi Terapi Dzikir Dan Terapi Sugesti Di RSKD : Studi Kasus*”, yang disusun oleh *Nurfadilah*, NIM : 70900120041, mahasiswa program studi profesi Ners Jurusan Keperawatan Fakultas Kedokteran dan Ilmu Kesehatan UIN Alauddin Makassar, telah diuji dan dipertahankan dalam sidang munaqasyah yang diselenggarakan pada hari Jum’at Tanggal 28 Januari 2022 M, bertepatan dengan 24 Jum Akhir 1443 H, dinyatakan telah dapat diterima sebagai salah satu syarat memperoleh gelar Ners dalam program studi profesi Ners, Jurusan Keperawatan.

Gowa, 28 Januari 2022 M

24 Jum Akhir 1443 H

DEWAN PENGUJI :

Ketua : Dr. dr. Syatirah, Sp.A., M.Kes (.....)

Sekretaris : Dr. Patima, S.Kep.,Ns.,M.Kep (.....)

Munaqisy I : Rasmawati, S.Kep.,Ns.,M.Kep., Sp.Kep.J (.....)

Munaqisy II : Dr. Wahyuddin G, M.Ag (.....)

Pembimbing I : Hj Syisnawati, S.Kep.,Ns.,M.Kep., Sp.Kep.J (.....)

Pembimbing II : Rasdiyanah, S.Kep.,Ns.,M.Kep.,Sp.Kep.Kom (.....)

Diketahui oleh :

Dekan Fakultas Kedokteran dan Ilmu Kesehatan UIN Alauddin Makassar,



Dr. dr. Syatirah, Sp.A., M.Kes

NIP: 198007012006042002

KATA PENGANTAR



Assalamu'AlaikumWr. Wb.

Puji syukur kehadiran Allah swt yang telah melimpahkan rahmat dan bimbinganNya, sehingga saya dapat menyelesaikan studi kasus dengan judul “Analisis Asuhan Keperawatan Pada Bapak “S” Dengan Diagnosa Halusinasi Pendengaran Menggunakan Teknik Kombinasi Terapi Dzikir Dan Terapi Sugesti Di RSKD : Studi Kasus“ dapat diselesaikan dengan tepat waktu. Tak lupa pula saya kirimkan salawat serta salam kepada Nabi Muhammad saw, yang telah mengantar kita dari zaman kebodohan menuju zaman kecerdasan seperti sekarang ini.

Dalam Penyusunan karya akhir ners ini, penulis menyadari bahwa karya ini masih jauh dari kata sempurna dan pada saat penyusunannya penulis menghadapi banyak hambatan dan kesulitan namun berkat bantuan dari berbagai pihak akhirnya karya tulis ners ini dapat diselesaikan. Oleh karena itu pada kesempatan ini penulis ingin menyampaikan rasa terima kasih kepada yang terhormat :

1. Prof. Hamdan Juhannis MA Ph.D, selaku Rektor UIN Alauddin Makassar beserta seluruh jajarannya.
2. Dr. dr. Syatirah Jalaluddin, Sp.A.,M.Kes, selaku Dekan Fakultas Kedokteran dan Ilmu Kesehatan UIN Alauddin Makassar para wakil dekan, dan seluruh staf akademik yang memberikan bantuan kepada penyusun selama mengikuti pendidikan di Fakultas Kedokteran dan Ilmu Kesehatan UIN Alauddin Makassar.
3. Ibu Dr. Fatimah, S.Kep., N., M.Kes, selaku Ketua Prodi Ners UIN Alauddin Makassar Serta dosen-dosen pengajar yang telah memberikan ilmu yang bermanfaat serta seluruh staf Prodi Ners yang telah banyak membantu dalam proses administrasi dalam rangka penyusunan karya tulis ilmiah

4. Hj Syisnawati, S.Kep., Ns., M.Kep. Sp.Kep.J dan Rasdianah, S.Kep.,Ns., M.Kep, Sp.Kep.Kom, selaku pembimbing I dan II yang telah membimbing dan mengarahkan penulis untuk penyusunan karya tulis ilmiah.
5. Rasmawati, S.Kep.,Ns.,M.Kep.,Sp.Kep.J dan Dr. Wahyudidin G, M.Ag, selaku penguji I dan II yang telah memberikan saran dan masukan kepada penulis dalam penyelesaian karya tulis ilmiah
6. Kepada Himpunan Mahasiswa Jurusan (HMJ) Keperawatan yang telah memberikan wadah dalam pengembangan intelektual dalam mencapai tujuan insan pencipta, pengabdian dan bernaafaskan islam, serta bertanggung jawab terhadap kehidupan berbangsa dan bernegara
7. Serta berbagai pihak yang mendukung dan memberikan semangat serta kekuatan bagi penulis dalam penyelesaian tugas akhir ners ini, yang tak dapat saya sebutkan namanya satu-persatu.

Penulis mengharapkan tugas ini dapat bermanfaat untuk kemajuan ilmu pengetahuan khususnya untuk perkembangan ilmu keperawatan sehingga dapat di rasakan manfaatnya oleh kita semua sebagai praktisi kesehatan Dalam hal ini tinggi harapan penulis kepada pembaca atas kontribusinya baik berupa saran dan masukan yang sifatnya membangun demi kesempurnaan karya tulis ini.

Akhirnya kepada Allah SWT jualah penulis memohon do'a dan berharap semoga ilmu yang telah diperoleh dan dititipkan dapat bermanfaat bagi orang serta menjadi salah satu bentuk pengabdian dimasyarakat nantinya.

Wassalamu'Alaikum Wr. W.

Samata, 27 Januari 2020



NURFADILAH
70900120041

DAFTAR ISI

SAMPUL

Kata Pengantar	iii
Daftar Isi	vi
Abstrak	ix

BAB I PENDAHULUAN

A. Latar Belakang	1
B. Rumusan Masalah	4
C. Tujuan	4
D. Manfaat	5

BAB II TINJAUAN PUSTAKA

A. Konsep Medis	7
B. Konsep Asuhan Keperawatan	20
C. Pendekatan Konsep Teori	27
D. Evidence Based Practice Nursing (EBPN)	29

BAB III METODOLOGI PENELITIAN

A. Rancangan Studi Kasus	43
B. Subjek Studi Kasus	43
C. Fokus Studi Kasus	44
D. Instrumen Studi Kasus	44
E. Prosedur Pengambilan Data	44
F. Tempat Dan Waktu Pengambilan Data Dan Studi Kasus	45
G. Analisis Data Dan Penyajian Data	45
H. Etika Studi Kasus	45

BAB IV LAPORAN KASUS

A. Pengkajian	46
B. Diagnosa.....	57
C. Intervensi Keperawatan	58
D. Implementasi Dan Evaluasi Keperawatan	61

BAB V PEMBAHASAN

A. Analisis Kasus65
B. Analisis Intervensi72
C. Keterbatasan73

BAB VI PENUTUP

A. Kesimpulan74
B. Saran76

DAFTAR PUSTAKA 78



DAFTAR TABEL

Tabel 2.1 SP Halusinasi	25
Tabel 2.2 Artikel Dan Jurnal Pendukung Terapi Dzikir	34
Tabel 2.3 Artikel Dan Jurnal Pendukung Teapi Sugesti	40
Tabel 4.1 Analisis Data	56
Tabel 4.2 Intervensi Keperawatan	58
Tabel 4.3 Implementasi Dan Evaluasi Keperawatan	61



ABSTRAK

Nama : Nurfadilah, S.Kep

NIM : 70900120041

Judul : Analisis Asuhan Keperawatan Pada Bapak “S” Dengan Diagnosa Halusinasi Pendengaran Menggunakan Teknik Kombinasi Terapi Dzikir Dan Terapi Sugesti : Studi Kasus

Latar Belakang: *World Health Organization* (WHO) 2017 menyatakan sekitar 60 juta jiwa mengalami bipolar, 35 juta jiwa yang mengalami gangguan depresi, dan mengalami skizofrenia 21 juta jiwa. Kesehatan jiwa saat ini menjadi salah satu topik permasalahan baik itu secara fisik, mental, spritual, sehingga kesehatan jiwa menjadi perhatian dunia, termaksud Indonesia. **Tujuan penulisan:** Gangguan mental dengan halusinas pendengaran berat dapat mengancam jiwa. Berdasarkan masalah yang di temukan pada latar belakang tersebut, maka penelitian ini merumuskan pertanyaan yaitu Bagaimana analisis Asuhan Keperawatan Pada Bapak “S” Dengan Halusinasi Pendengaran Menggunakan Teknik Kombinasi Terapi Dzikir Dan Terapi Sugesti Di RSKD. **Metode:** Teknik pengumpulan data melalui wawancara, observasi, pemeriksaan fisik dan pendokumentasian. Cara pemberian terapi dengan meminta pasien untuk mendengarkan, dan membaca dzikir, serta menganjurkan pasien untuk berdzikir dan terapi sugesti dengan metode ceramah meminta pasien untuk lebih fokus saat dilakukannya pemberian sugesti. **Hasil:** setelah diberikan terapi dzikir dan terapi sugesti yakni, pasien lebih rileks dan merasakan ketenangan jiwa serta terjadi peningkatan pengontrolan halusinasinya. **Kesimpulan:** Terapi dzikir dan terapi sugesti efektif dilakukan untuk meningkatkan pengontrolan halusinasi serta dengan terapi dapat mengingatkan pasien kepada Sang Maha Pencipta.

Kata Kunci : Halusinasi Pendengaran, terapi dzikir dan terapi sugesti



BAB I

PENDAHULUAN

A. Latar Belakang

Undang-undang No.18 pada pasal 1 dan 3 tahun 2014 menyatakan bahwa kesehatan jiwa adalah kondisi individu dapat berkembang secara fisik, mental spritual dan sosial sehingga individu tersebut menyadari kemampuannya sendiri dalam mengatasi tekanan, bekerja secara produktif dan mampu memberikan konstribusi pada komunitasnya. *World Health Organization* (WHO) 2017 menyatakan sekitar 60 juta jiwa mengalami bipolar, 35 juta jiwa yang mengalami gangguan depresi, dan mengalami skizofrenia 21 juta jiwa. Kesehatan jiwa saat ini menjadi salah satu topik permasalahan baik itu secara fisik, mental, spritual, dan tidak mampu mengendalikan stress serta sosialisasi kepada orang lain tidak berjalan dengan baik, sehingga kesehatan jiwa menjadi perhatian dunia, termaksud Indonesia.

Hasil survey kesehatan mental rumah tangga di Indonesia (SKMRT) atau menyatakan bahwa 264 orang dari 1000 penduduk mengalami gangguan jiwa, itu artinya dari satu kepala keluarga maka ada satu anggota keluarga yang mengalami gangguan jiwa dan diperkirakan sejak awal tahun 2010 jumlah penduduk yang mengalami gangguan jiwa sebesar 25% dari populasi penduduk di Indonesia (Yosep, 2016). Riset Kesehatan Dasar (Riskesdas), 2018 menyatakan gangguan jiwa di Indonesia adalah 1-2 orang/1000 populasi. Prevalensi gangguan jiwa berat (skizofrenia) di Indonesia sebanyak 8.8%. skizofrenia adalah gangguan jiwa berat dan kronik yang mempengaruhi 20 juta

orang diseluruh dunia. Skizofenia dapat menyebabkan delusi, perilaku yang tidak sesuai, berbicara tidak teratur, gangguan emosi dan halusinasi.

Berdasarkan data terbaru Rumah Sakit Khusus Dadi (RSKD) Provinsi Sulawesi Selatan periode Januari sampai dengan September 2018 dijumpai penderita gangguan mental sekitar 13.292 orang. Pasien gangguan mental yang diagnosa keperawatannya yaitu Halusinasi terdapat 6.585 orang, waham 451 orang, menarik diri 1.904 orang, harga diri rendah 1.318 orang, defisit care 1.548 orang, percobaan bunuh diri 5 orang, perilaku kekerasan 1.145 orang. Gangguan halusinasi terjadi secara bertahap dimulai dari perasaan bahagia karena halusinasi tersebut sampai pada perasaan mengancam jiwa. Apabila kondisi pada pasien halusinasi dibiarkan terus-menerus akan mengakibatkan terjadinya gangguan halusinasi berat yang dapat melukai orang lain maupun diri sendiri. Gangguan halusinasi terbagi menjadi 5 yaitu halusinasi penglihatan, peraba, pendengaran, dan penciuman, serta pengecapan (Agustina M, & Wijayanto, 2017)

Halusinasi pendengaran merupakan halusinasi yang paling sering dirasakan oleh gangguan jiwa, misalnya mendengar suara berisik, melengking, atau suara bisik-bisikan dalam bentuk kata ataupun sebuah kalimat. Orang tersebut merasa suara tertuju padanya, sehingga pasien yang menderita gangguan ini sering terlihat berbicara atau bertengkar dengan suara yang di dengarnya. Tanda dan gejala yang sering terlihat pada penderita ini ialah tertawa sendiri tanpa ada sebab, ekspresi wajah tegang, berbicara sendiri, berbicara

kacau, ketakutan, gelisah, bingung, tidak mau mengurus diri dan, sikap curiga serta menarik diri dari lingkungan sekitarnya (Agustina & Wijayanto, 2017)

Gangguan halusinasi dapat diatasi dengan terapi farmakologi maupun nonfarmakologi. Terapi nonfarmakologi lebih sering diterapkan karena aman dan tidak mempunyai efek samping pada penderita halusinasi. Penanganan keperawatan dengan masalah halusinasi dikenal dengan strategi pelaksanaan tindakan (SP). Selain dari strategi pelaksanaan tindakan, juga dapat diberikan Terapi dzikir dan terapi sugesti. Terapi dzikir merupakan salah satu terapi yang efektif dibuktikan dari hasil penelitian yang dilakukan oleh (Damayanti, 2021), yaitu dengan terapi dzikir pasien dapat meningkatkan kemampuan mengontrol halusinasi pendengarannya. Selain dari terapi dzikir, terapi sugesti juga berpengaruh pada gangguan halusinasi. Terapi sugesti dalam penelitian (Hidayat & Saifulrahman, 2018), menyatakan setelah diberikan terapi sugesti pasien merasa lebih rileks.

Pemberian Terapi dzikir dan terapi sugesti pada pasien halusinasi pendengaran bertujuan untuk mendekatkan diri pada Allah SWT, dengan berzikir dapat menghilangkan stress dan menenangkan hati. Sedangkan terapi sugesti yaitu memberikan sugesti positif kepada pasien yang mengalami relaksasi sehingga berpengaruh terhadap sistem tubuh dan menciptakan rasa nyaman serta perasaan tenang.

Allah SWT berfirman dalam QS. Ar-Rad 13:28

الَّذِينَ ءَامَنُوا وَتَطْمَئِنُّ قُلُوبُهُمْ بِذِكْرِ اللَّهِ
 اللَّهُ تَطْمَئِنُّ الْقُلُوبُ

Terjemahnya :

“(yaitu) orang-orang beriman dan hati mereka menjadi tenang dengan mengingat Allah. Ingatlah, hanya mengingat Allah-lah hati menjadi tenang”.
QS. Ar-Rad:28.

Berdasarkan masalah gangguan jiwa halusinasi yang ditemukan di ruang Sawit maka penulis menerapkan intervensi berdasarkan *Evidence Based Practice Nursing* (EBPN) yang telah diterapkan di ruangan tersebut adalah Analisis Asuhan Keperawatan Pada Bapak “S” Dengan Diagnosa Halusinasi Pendengaran Menggunakan Teknik Kombinasi Terapi Dzikir Dan Terapi Sugesti Di RSKD : Studi Kasus

B. Rumusan Masalah

Halusinasi adalah gangguan mental dengan halusinas pendengaran berat dapat mengancam jiwa orang lain maupun diri sendiri. Berdasarkan masalah yang ditemukan pada latar belakang tersebut, maka penelitian ini merumuskan pertanyaan yaitu “Bagaimana analisis Asuhan Keperawatan Pada Bapak “S” Dengan Halusinasi Pendengaran Menggunakan Teknik Kombinasi Terapi Dzikir Dan Terapi Sugesti Di RSKD : Studi Kasus?”

C. Tujuan

1. Tujuan umum

Untuk menganalisis asuhan keperawatan pada bapak “S” dengan diagnosa halusinasi pendengaran menggunakan teknik kombinasi terapi dzikir dan terapi sugesti di RSKD : studi kasus

2. Tujuan Khusus

- a. Untuk menganalisis hasil pengkajian pada bapak “S” dengan halusinasi pendengaran menggunakan teknik kombinasi terapi dzikir dan terapi sugesti di RSKD : studi kasus
- b. Untuk menganalisis diagnosa pada bapak “S” dengan halusinasi pendengaran menggunakan teknik kombinasi terapi dzikir dan terapi sugesti di RSKD : studi kasus
- c. Untuk menganalisis setelah diberikan intervensi pada bapak “S” dengan halusinasi pendengaran menggunakan teknik kombinasi terapi dzikir dan terapi sugesti di RSKD: studi kasus
- d. Untuk menganalisis implementasi pada bapak “S” dengan halusinasi pendengaran menggunakan teknik kombinasi terapi dzikir dan terapi sugesti di RSKD : studi kasus
- e. Untuk menganalisis evaluasi keperawatan pada bapak “S” dengan halusinasi pendengaran menggunakan teknik kombinasi terapi dzikir dan terapi sugesti di RSKD : studi kasus
- f. Untuk menganalisis hasil penerapan pada bapak “S” dengan halusinasi pendengaran menggunakan teknik kombinasi terapi dzikir dan terapi sugesti di RSKD : studi kasus

D. Manfaat Penelitian

1. Manfaat teoritis

Penelitian ini diharapkan menjadi bahan ilmu yang bermanfaat bagi pembaca sehingga menjadi referensi untuk pembuatan artikel atau jurnal-jurnal kesehatan yang membahas tentang asuhan keperawatan pada bapak “S”

dengan halusinasi pendengaran menggunakan teknik kombinasi terapi dzikir dan terapi sugesti di RSKD. Di samping, itu penelitian ini juga sebagai ranah pengembangan dan konsep intervensi pada peneliti selanjutnya.

2. Manfaat aplikatif

Intervensi terapi dzikir dan terapi sugesti efektif dapat menjadi bahan acuan pada tenaga kesehatan yang ada di rumah sakit maupun dilingkungan masyarakat yang ingin melakukan memberikan terapi sugesti dan terapi dzikir. Terapi ini dapat memberikan ketenangan jiwa dan membantu pasien merasa rileks sehingga berpengaruh terhadap sistem tubuh dan menciptakan rasa nyaman serta perasaan tenang.

BAB II

TINJAUAN PUSTAKA

A. Konsep Medis

1. Definisi Halusinasi

Halusinasi adalah menghilangnya kemampuan manusia dalam membedakan rangsangan dari internal yaitu pikiran dan eksternal yaitu dunia luar sehingga pada penderita ini tidak dapat membedakan apakah itu nyata atau tidak nyata, (Akbar, 2021). Halusinasi merupakan seseorang mengalami perubahan karena suatu keadaan dalam jumlah dan pola dari stimulus yang datang dari respon dari dalam diri sendiri maupun respon dari lingkungan disertai kerusakan respon pada rangsangan kutipan dari (Hendarsyah, 2016).

Halusinasi adalah salah satu gejala gangguan sensori persepsi yang dialami oleh pasien gangguan jiwa. Pasien merasakan sensasi berupa suara, penglihatan, pengecapan, perabaan, atau pengendusian tanpa stimulus yang nyata. (Nanda, 2016) menyatakan bahwa mendengar sesuatu tanpa melihat wujudnya, menertawakan, mengejek, mengancam, memerintahkan untuk melakukan sesuatu dan terkadang dapat mengancam jiwa. Perilaku yang terkadang bisa muncul pada penderita halusinasi adalah berbicara, tertawa keras, gelisah, marah tanpa penyebab, menutup telinga, dan mulut berbisik-bisik.

Halusinasi pendengaran paling sering terjadi. ketika terjadi halusinasi maka seseorang tersebut akan mendengar suara-suara. Apabila

halusinasi tidak segera ditangani maka akan memperparah sehingga rasa panik dan cemas akan menimbulkan ketakutan dan seseorang tersebut tidak dapat membedakan antara khayalan dan kenyataan yang dialaminya, (Hafizudiin, 2021). Halusinasi pendengaran adalah mendengar suara-suara yang diawali dari peristiwa yang mengingatkan seseorang pada pengalaman traumatis dimasa lampau. Pengalaman ini menjadi sebab munculnya rasa gagal dalam dirinya yang mempengaruhi pembentukan *beliefs* seseorang. Kemudian menginterpretasikan sisipan (*Intrusion*) sebagai bagian dari kesadaran (*awereness*). Proses pembentukan *belief* seseorang dipengaruhi oleh proses belajar akan pengalaman di masa lalu, (Beck, 2011).

Halusinasi pendengaran merupakan suatu keadaan seseorang menerima stimulus seperti bisik-bisikan perintah, atau larangan. tanpa adanya ransangan, sehingga pada penderita ini, sulit untuk membedakan mana realita dan mana khayalan.

2. Etiologi Halusinasi

Menurut Nurhalimah, (2016) mengatakan bahwa Terdapat 2 penyebab terjadinya halusinasi antara lain :

a. Faktor Predisposisi

- 1) Faktor psikologis yaitu hubungan antara manusia tidak terjalin dengan baik, tekanan dari orang lain, serta peran ganda yang dilakukan secara terpaksa sehingga dapat menimbulkan terjadinya peningkatan kecemasan yang dapat mengakibatkan halusinasi

- 2) Faktor perkembangan yaitu terjadinya hambatan dalam perkembangan sehingga dapat mengganggu hubungan dalam berinteraksi yang ini dapat meningkatkan stress dan kecemasan sehingga menjadi gangguan persepsi.
- 3) Faktor sosial budaya yaitu dimasyarakat karena perbedaan budaya sehingga seseorang dapat merasa diasingkan dan dijauhi yang dampaknya dapat menimbulkan gangguan seperti stress dan halusinasi.
- 4) Faktor genetik yaitu keturunan dimana penderita yang mengidap penyakit gangguan jiwa dapat pula beresiko pada anggota keluarga lainnya.

b. Faktor Presipitasi

Pada umumnya stressor yang berlebihan dapat mengakibatkan terjadinya berbagai gangguan persepsi, diakibatkan oleh berbagai keadaan yang terjadi didalam ruang lingkup pasien, misalnya terjadi kemiskinan, terjadi kekerasan dalam rumah tangga, mengalami kegagalan, terdapat penyakit yang mematikan, dan terdapat konflik yang tak kunjung redah.

3. Klasifikasi Halusinasi

Halusinasi menurut (Yunita, 2020) ada beberapa jenis yaitu :

- a. Halusinasi pendengaran yaitu biasanya seseorang yang menderita halusinasi jenis ini terkadang mendengar suara-suara yang tidak terlihat wujudnya dan tidak di dengar oleh orang lain.

- b. Halusinasi penglihatan yaitu halusinasi yang penglihatannya dapat melihat orang, bentuk, warna, atau suatu hal yang tidak nyata yang dapat dilihat oleh pasien tapi tidak dapat dilihat oleh lain.
- c. Halusinasi perabaan yaitu pada jenis halusinasi ini merasa bahwa ada seseorang yang menyentuhnya, atau merasa sensasi menggelitik padahal sebenarnya tidak ada.
- d. Halusinasi penciuman yaitu pada jenis ini terkadang menghirup bau yang tidak sedap seperti mencium bau melati, bau busuk, yang tidak nampak wujud fisiknya, serta kemenyang.
- e. Halusinasi pengecapan yaitu penderita halusinasi yang memiliki rasa di mulutnya yang tidak ada penyebabnya.

4. Rentan Respon Halusinasi

Halusinasi ialah kondisi seseorang yang mengalami respon maladaptif. Kondisi maladaptif ini disebut dengan rentan respon neurobiologis. Pemikiran respon pada halusinasi akan mengakibatkan maladaptif. Apabila seseorang memiliki pemikiran yang sehat maka mampu mengenal dan dapat merasakan stimulus-stimulus berdasarkan informasi yang diterima oleh pancaindra yakni pendengaran, penglihatan, pengecapan, perabaan serta penciuman. namun berbanding terbalik dengan seseorang yang mempunyai gangguan halusinasi (Perdede, 2021).

Pada penderita halusinasi biasanya tidak mampu mempersepsikan stimulus yang diterima melalui pancaindra sehingga menganggap bahwa

apa yang ia lihat, dengar, cium, rasa, dan raba adalah hal yang nyata dan benar terjadi, walaupun pada kenyataannya ransangan tersebut tidak nyata. Biasanya stimulus-stimulus halusinasi tidak langsung menguasai diri seseorang itu sendiri, tergantung dari respon yang menyikapi masalah tersebut, (Muhith, 2015).

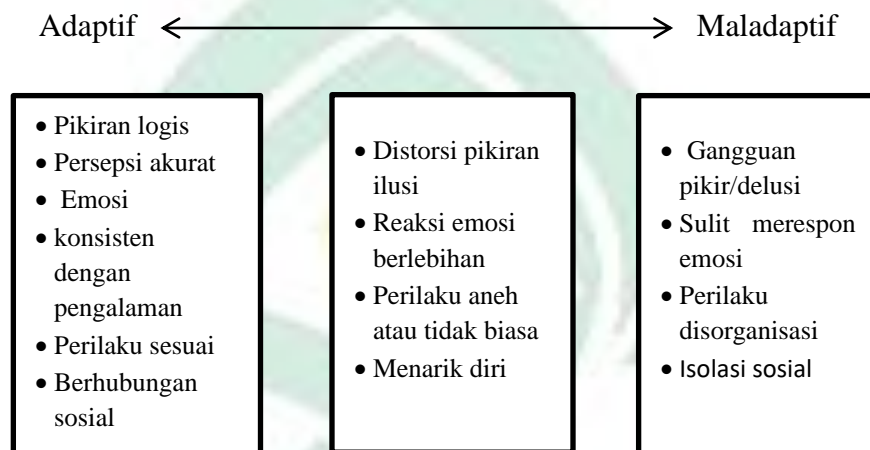

a. Adaptif

Respon perilaku yang dapat diterima oleh norma sosial dan budaya disebut dengan respon adaptif. Perilaku tersebut dalam batas normal jika menghadapi suatu masalah tersebut dapat diselesaikan dengan baik.

- 1) Pikiran logis adalah pandangan yang mengarah pada kenyataan. Persepsi akurat adalah pandangan yang tepat dan nyata.
- 2) Emosi konsisten dengan pengalaman adalah perasaan yang timbul dari perasaan
- 3) Perilaku sosial adalah sikap dan tingkahlaku dalam batas kewajaran

- 4) Hubungan sosial adalah hubungan proses interaksi dengan orang lain dan lingkungan.

b. Maladaptif

Respon individu dalam menyelesaikan suatu masalah terjadi karena perilaku yang menyimpang dari norma dan keyakinan, sosial budaya dan lingkungan, respon individu ini disebut dengan respon maladaptif.

- 1) Gangguan pikiran adalah individu yang selalu mempertahankan pendapat dan keyakinannya, Dalam keadaan ini orang tersebut tidak mempermasalahkan, apakah pendapatnya salah atau benar. Kelainan fikiran tetap menegakkan keyakinannya sesuai apa yang ada dalam fikirannya, tanpa memandang pendapat dari orang lain.
- 2) Halusinasi ialah persepsi yang salah, karena tidak adanya sebab akibat dari ransangan eksternal yang tidak realita atau tidak nyata.
- 3) Sulit Mengendalikan Emosi ialah suatu keadaan yang membuat seseorang menjadi emosi yang timbul dari hatinya, Misalnya iri dan dengki pada orang lain.
- 4) Perilaku tidak terorganisir merupakan suatu yang tidak teratur.
- 5) Isolasi sosial merupakan perilaku yang menyimpan yang merasa kesendirian adalah sesuatu hal yang menyenangkan atau membuat dirinya lebih tenang, sehingga pada keadan ini seseorang tersebut,

lebih menyukai menyendiri dibandingkan bergaul dengan orang yang berada di lingkungannya.

5. Tahapan Halusinasi

Menurut (Widiyanti, 2020) Setiap orang memiliki perbedaan dan keparahan halusinasi yang dideritanya. Terdapat 4 tahapan halusinasi yaitu

a. *Comforting*

Comforting merupakan fase menyenangkan dengan karakteristik nonpsikotik. Pada fase ini pasien merasakan perasaan yang mendalam rasa cemas yang berlebihan, perasaan bersalah pada orang lain, dan rasa takut yang berlebih pada sesuatu hal. Sehingga menyebabkan pasien mengalihkan pikirannya ke hal-hal yang menyenangkan untuk mengontrol kesepian, kecemasan, takut, dan rasa bersalah. Pasien mengetahui pemikiran dan pengalamannya dan masih dapat dikontrol kondisinya. Ciri-cirinya yaitu:

- 1) Tertawa, terbahak-bahak dan tersenyum tanpa sebab
- 2) Mulut komat kamit tanpa adanya suara
- 3) Pergerakan mata yang beralih dengan cepat
- 4) Berbicara dengan suara lambat
- 5) Diam dan asyik sendiri

b. *Condemning*

Condemning merupakan fase yang menjijikan dengan karakteristik psikotik ringan, dimana pasien menyikapi suatu hal yang menjijikan dan menakutkan sehingga mulai lepas kendali atau

kemungkinan menjauh dan menarik diri lingkungannya, serta tingkat kecemasan mulai memberat yang mengakibatkan antisipasi. Ciri-ciri fase ini yaitu:

- 1) Peningkatan saraf otonom, seperti meningkatnya nadi
- 2) Perhatian menyempit
- 3) Keasyikan dengan dunianya dan kehilangan mengontrol halusinasinya, hingga individu tersebut tidak dapat mengetahui perbedaan antara dunia nyata dan dunia fantasinya sendiri.
- 4) Menyalahkan orang lain
- 5) Isolasi

c. *Controlling*

Controlling merupakan fase ansietas berat dimana pengalaman sensori lebih berkuasa dengan karakteristik psikotik, dimana pasien mulai lelah dan berhenti melawan halusinasinya, menjadikan halusinasinya menjadi hal menarik dan kemungkinan jika halusinasinya berhenti akan mengalami kesepian. Ciri-cirinya :

- 1) Mengikuti perintah dari halusinasinya
- 2) Sukar berhubungan dengan orang lain
- 3) Sedikit perhatian kepada orang lain/objek lain
- 4) Terlihatnya tanda-tanda kecemasan berat seperti berkeringat dingin, tremor, dan tidak mau mengikuti arahan dari orang lain
- 5) Halusinasinya menjadi atraktif

- 6) Perilaku menolak dan tidak mau mengikuti intruksi dari perawat maupun dari orang lain.

d. *Conquering*

Conquering merupakan fase panik, pasien sudah melebur kedalam dunia halusinasinya, dengan karakteristik psikotik berat dimana pemikirannya mulai berbahaya dan jika tidak diatasi halusinasinya akan hilang beberapa jam atau hari. Ciri-cirinya :

- 1) Berperilaku yang tidak wajar
- 2) Potensi kuat suicide atau homicide
- 3) Perilaku kekerasan dan isolasi
- 4) Tidak bisa mengikuti perintah dari orang lain

6. Manifestasi Klinis Halusinasi

Terdapat dua data manifestasi klinis halusinasi atau tanda dan gejala halusinasi yaitu subjektif dan objektif ialah :

a. Halusinasi Pendengaran

Data Subjektif :

- 1) Pasien mendengar sesuatu yang menyuruh pasien melakukan sesuatu yang mengancam jiwa
- 2) Pasien mendengar suara yang mengajak bercakap-cakap
- 3) Mendengar suara atau bunyi
- 4) Pasien mendengar suara meminta tolong atau menyuruhnya melakukan sesuatu, padahal orang tersebut sudah meninggal.

- 5) Pasien mendengar suara untuk menyakiti dirinya sendiri maupun menyakiti orang lain.

Data Objektif:

- 1) Mendekat pada sumber suara yang di dengarnya
- 2) Tertawa, berbicara, tersenyum sendiri.
- 3) Berteriak dan marah tanpa sebab
- 4) Menutup telinga sambil mulut bergerak dengan cepat tanpa suara
- 5) Pergerakan tangan yang tiba-tiba

b. Halusinasi Penglihatan

Data Subyektif :

- 1) Dapat melihat orang yang sudah lama meninggal
- 2) Dapat melihat makhluk gaib
- 3) Dapat melihat bayangan yang tak kasat mata
- 4) Dapat melihat hal yang menakutkan seperti moster, makhluk metodologi atau makhluk legenda pada zaman dahulu.
- 5) Melihat cahaya yang sangat terang

Data obyektif :

- 1) Tatapan mata yang tertuju pada suatu tempat tanpa ingin mengalihkan pandangan.
- 2) Menunjuk ke arah tempat tersebut
- 3) Ketakutan pada objek yang dilihat

c. Halusinasi Penciuman

Data Subyektif :

- 1) Mencium bau yang menyengat seperti bau harum atau busuk yang tidak tertahankan.
- 2) pasien mengatakan sering mencium bau sesuatu

Data obyektif :

- 1) Ekspresi wajah tegang atau gelisah seperti sedang mencium
- 2) Adanya gerakan hidung yang kempas-kempes atau cuping hidung
- 3) Mengarahkan hidung ke tempat tertentu

d. Halusinasi Peraba

Data Subyektif :

- 1) Klien merasakan seperti ada yang meranyap dalam tubuhnya
- 2) Merasakan ada sesuatu yang menggelitik, mencubit, atau mencakar tubuhnya
- 3) Merasakan ada sesuatu di bawah kulit
- 4) Merasakan terpaan panas dan dingin tanpa adanya ransangan
- 5) Merasa seperti tersengat aliran listrik yang tiba-tiba

Data Obyektif :

- 1) Meraba permukaan kulit, mengusap atau menggaruk
- 2) Tiba-tiba menggerakkan badannya
- 3) Terus memegang area pada tubuhnya

e. Halusinasi Pengecap

Data Subyektif :

- 1) Merasakan seperti sedang memakan atau meminum sesuatu

- 2) Merasakan seperti ada makanan di dalam mulutnya sehingga orang tersebut menyunyah terus-menerus

Data obyektif :

- 1) Seperti mengecap rasa sesuatu
- 2) Mulutnya seperti mengunyah
- 3) Terkadang meludah atau muntah

7. Penatalaksanaan

Penatalaksanaan medis menurut Rahayu, (2016) pada pasien halusiansi terbagi menjadi 2 yaitu terapi farmakologi dan terapi nonfarmakologi antara lain :

a. Terapi farmakologi

- 1) Obat Clorpromazin yaitu sebagai antipsikotik dan antiemetik. Obat ini digunakan untuk gangguan psikotik seperti skizofrenia, dan pemakaian fase mania pada gangguan bipolar, gangguan ansietas, agitasi, anak yang terlalu aktif dalam melakukan aktivitasnya, serta gangguan skizofrenia. Efek yang kadang di timbulkan mulai dari hipertensi, hipotensi, kejang, sakit kepala, mual dan munta serta mulut kering.
- 2) Obat haloperidol yaitu sebagai antipsikotik, butirofenon, neuroleptic. Obat ini digunakan untuk penanganan psikosis akut atau kronik bertujuan untuk pengendalian aktivitas yang berlebihan yang dilakukan oleh anak serta masalah perilaku yang menyimpang pada anak. Efek yang terkadang ditimbulkan dari obat ini adalah

merasa pusing, mual-muntah, sakit kepala, kejang, anoreksia, mulut kering serta insomnia.

- 3) Trihexyphenidil yaitu obat ini sebagai antiparkinson. Obat ini digunakan pada penyakit parkinson yang bertujuan untuk mengontrol kelebihan asetilkolin dan menyeimbangkan kadar defisiensi dopamine yang diikat oleh sinaps untuk mengurangi efek kolinergik berlebihan. Efek yang di timbulkan berupa perasaan pusing, mual atau muntah, mulut kering serta terjadinya hipotensi.

b. Terapi Nonfarmakologi

- 1) Terapi Aktivitas Kelompok

Terapi aktivitas kelompok yang sesuai dengan gangguan persepsi sensori halusinasi adalah kegiatan kelompok yang bertujuan untuk merangsang/menstimulus persepsi itu sendiri.

- 2) Elektro Convulsif Therapy (ECT)

Terapi listrik ini yaitu merupakan penanganan secara fisik dengan menggunakan arus listrik yang berkekuatan 75-100 volt, penanganan fisik ini belum diketahui secara jelas, namun penanganan ini dapat meringankan gejala skizofrenia, sehingga dengan cara ini penderita skizofrenia dapat kontak dengan orang lain.

- 3) Psikoterapi Murottal

Terapi Murottal adalah terapi yang dilaksanakan dengan memperdengarkan bacaan ayat-ayat kitab Al-Qur'an yang

dilantunkan oleh seseorang dengan tempo dan iramah yang menyenangkan (Rakhmandari, 2020).

4) Psikoterapi Dzikir

Terapi dzikir merupakan terapi psikoreligious dengan menggunakan media dzikir yang dapat mengingatkan kita kepada Allah SWT yang bertujuan untuk menenangkan hati dan pikiran. Dengan membaca dzikir orang tersebut merasa lebih tenang dan telah menyerahkan segala permasalahan kepada Allah sehingga beban stress yang menghimpitnya mengalami penurunan (Djamaluddin 2019).

B. Konsep Asuhan Keperawatan

1. Pengkajian

Pengkajian keperawatan jiwa yaitu mengumpulkan data dari objektif dan data subjektif dengan cara yang sistematis, dan bertujuan membuat penentuan tindakan keperawatan bagi individu, keluarga dan komunitas (Damayanti & Iskandar, 2014). Gangguan halusinasi pada pengkajian meliputi :

a. Identitas Klien

Identitas Klien terdiri dari atas nama pasien, umur, jenis kelamin, status perkawinan, Agama, tanggal masuk dan nomor rekam medik, informan, tanggal pengkajian, nomor rumah pasien, dan serta alamat pasien.

b. Keluhan Utama

Keluhan utama yaitu biasanya berupa senyum sendiri, bicara sendiri, tertawa sendiri, menggerakkan bibir tanpa suara, menarik diri dari orang lain, ekspresi muka tegang mudah tersinggung tidak dapat membedakan yang nyata dan tidak nyata, jengkel dan marah ketakutan biasa terdapat disorientasi waktu tempat dan orang, tidak dapat mengurus diri dan tidak dapat melakukan kegiatan sehari-hari.

c. Faktor Predisposisi

Faktor ini beresiko dan dapat mempengaruhi individu untuk meningkatkan stress. Stress yang didapat dari individu itu sendiri maupun dari orang sekitarnya dan mengenai keturunan, perkembangan sosial kultural serta biokimia psikologis.

- 1) Faktor Perkembangan : Perkembangan terkadang menjadi faktor pemicu terjadinya stress, seperti tidak dapat berinteraksi dengan orang lain karena kecacatan mental
- 2) Faktor sosiokultural : Berbagai faktor di masyarakat dapat menyebabkan seseorang merasa terasingkan oleh lingkungan sekitar akibat dari sosiokultural yang berbeda.
- 3) Faktor biokimia : Merasakan stres yang berlebihan dialami seseorang sehingga tubuh menghasilkan zat biokimia yang mengakibatkan terjadinya halusinogenik neurokimia.
- 4) Faktor psikologis : Hubungan dari lingkungan sekitarnya yang tidak baik, adanya peran ganda yang bertentangan dan tidak diterima oleh

anak akan mengakibatkan stres dan kecemasan yang tinggi dan berakhir dengan gangguan orientasi realitas seperti halusinasi.

- 5) Faktor genetik : Pengaruh dari keturunan merupakan salah satu faktor resiko terjadinya penyakit.
- d. Faktor Presipitasi yaitu adanya rangsangan lingkungan yang sering misalnya adanya pemicu dalam kelompok sehingga pasien mengalami stress, terlalu sering diajak berkomunikasi oleh hal yang tidak nyata yang berada di lingkungan, juga lingkungan sunyi/isolasi sering menjadi pencetus terjadinya halusinasi karena hal tersebut dapat meningkatkan stres dan kecemasan yang merangsang tubuh mengeluarkan zat.
- e. Pengkajian Fisik yaitu hasil pengukuran tanda vital (TD, nadi, suhu, pernapasan, TB, BB) dan keluhan fisik yang dialami oleh klien. Terjadi peningkatan denyut jantung pernapasan dan tekanan darah.
- f. Pengkajian Psikososial yaitu genogram yang menggambarkan tiga generasi.
- g. Konsep diri
 - 1) Citra tubuh yaitu menolak dan tidak menerima perubahan tubuh yang terjadi, menolak melihat dan menyentuh bagian tubuh yang berubah, menolak penjelasan perubahan tubuh, persepsi negatif tentang tubuh. Preokupasi dengan bagian tubuh yang hilang, mengungkapkan ketakutan akibat perubahan dan merasa putus asa.
 - 2) Identitas diri yaitu ketidakpastian memandang diri, sukar menetapkan keinginan dan tidak mampu mengambil keputusan.

- 3) Peran berubah atau berhenti fungsi peran yang disebabkan penyakit, proses menua putus sekolah dan PHK.
 - 4) Identitas diri yaitu mengungkapkan keputusan karena penyakitnya dan mengungkapkan keinginan yang terlalu tinggi
 - 5) Harga diri yaitu perasaan malu terhadap diri sendiri, kurang percaya diri, gangguan hubungan sosial, rasa bersalah terhadap diri sendiri, mencederai diri, dan merendahkan martabat.
 - 6) Status mental, dari pengkajian ini pada gangguan halusinasi terkadang dapat ditemukan data berupa senyum sendiri, tertawa sendiri, bicara sendiri, menggerakkan bibir tanpa suara, menggerakkan mata dengan cepat, berbicara yang sangat pelan dan lambat, berusaha untuk menghindari orang lain, menarik diri dari orang lain, tidak dapat membedakan yang nyata dan tidak nyata.
- h. Mekanisme koping yaitu jika mendapatkan masalah , pasien merasa takut berlebihan, dan tidak mau menceritakan kepada orang lain. Mekanisme koping yang digunakan pasien sebagai usaha mengatasi kecemasan yang merupakan suatu kesepian nyata yang mengancam dirinya. Mekanisme koping yang sering digunakan pada halusinasi adalah :
- 1) Regresi : Tidak adanya keinginan beraktivitas bahkan berhari-hari.
 - 2) Menarik diri : lebih nyaman dengan dunianya sendiri dan Sulit mempercayai orang lain.
 - 3) Proyeksi : Mengalihkan tanggung jawab pada orang lain ketika terjadi perubahan persepsi

- i. Aspek medik yaitu terapi yang diberikan pasien untuk upaya penyembuhan bisa berupa terapi farmakologi psikomotor, terapi okupasional, TAK dan rehabilitas.

2. Diagnosa Keperawatan

Diagnosa keperawatan yaitu pengambilan keputusan klinis untuk melakukan intervensi dengan faktor berhubungan dan batasan karakteristik disesuaikan dengan keadaan yang ditemukan pada setiap partisipan menurut (NANDA, 2015-2017). Halusinasi persepsi sensori yang dialami oleh pasien mempunyai tahapan dan biasanya tidak dapat mengontrol drinya sehingga dapat ditegakkan diagnosa yaitu :



3. Intervensi Keperawatan

Intervensi keperawatan menurut Dinarti dan Mulyanti (2017) yaitu bagian dari proses keperawatan yang memuat berbagai intervensi untuk mengatasi pokok masalah dan mengupayakan meningkatkan derajat kesehatan pasien. Perencanaan yang dilakukan dalam suatu rangkaian kegiatan penentuan langkah-langkah pemecahan masalah dan prioritasnya,

perumusan tujuan, rencana tindakan, penilaian asuhan keperawatan pada pasien/klien berdasarkan analisis data dan diagnosa keperawatan. Adapun intervensi yang dilakukan pada pasien dengan gangguan persepsi sensori halusinasi adalah :

SP Halusinasi

Tabel 2.1 SP Halusinasi

Halusinasi	Pasien	Keluarga
	<p>SP I p</p> <ol style="list-style-type: none"> 1. Mengidentifikasi jenis halusinasi pasien 2. Mengidentifikasi isi halusinasi pasien 3. Mengidentifikasi waktu halusinasi pasien 4. Mengidentifikasi frekuensi halusinasi pasien 5. Mengidentifikasi situasi yang menimbulkan halusinasi 6. Mengidentifikasi respons pasien terhadap halusinasi 7. Mengajarkan pasien menghardik halusinasi 8. Mengajarkan pasien memasukkan cara menghardik halusinasi dalam jadwal kegiatan harian <p>SP II p</p> <ol style="list-style-type: none"> 1. Mengevaluasi jadwal kegiatan harian pasien 2. Memberikan pendidikan kesehatan tentang penggunaan obat secara teratur 3. Mengajarkan pasien memasukkan dalam jadwal kegiatan harian <p>SP III p</p> <ol style="list-style-type: none"> 2. Mengevaluasi jadwal kegiatan harian pasien 3. Melatih pasien mengendalikan halusinasi dengan melakukan kegiatan (kegiatan yang biasa dilakukan pasien di rumah) 4. Mengajarkan pasien memasukkan dalam jadwal kegiatan harian <p>SP IV p</p> <ol style="list-style-type: none"> 1. Mengevaluasi jadwal kegiatan harian pasien 2. Melatih pasien mengendalikan halusinasi dengan cara bercakap-cakap dengan orang lain 3. Mengajarkan pasien memasukkan dalam jadwal kegiatan harian 	<p>SP I k</p> <ol style="list-style-type: none"> 1. Mendiskusikan masalah yang dirasakan keluarga dalam merawat pasien 2. Menjelaskan pengertian, tanda dan gejala halusinasi, dan jenis halusinasi yang dialami pasien beserta proses terjadinya 3. Menjelaskan cara-cara merawat pasien halusinasi <p>SP II k</p> <ol style="list-style-type: none"> 1. Melatih keluarga mempraktekkan cara merawat pasien dengan Halusinasi 2. Melatih keluarga melakukan cara merawat langsung kepada pasien Halusinasi <p>SP III k</p> <ol style="list-style-type: none"> 1. Membantu keluarga membuat jadwal aktivitas di rumah termasuk minum obat (<i>discharge planning</i>) 2. Menjelaskan follow up pasien setelah pulang

3. Implementasi Keperawatan

Implementasi disesuaikan dengan rencana tindakan keperawatan. Strategi pelaksanaan tindakan keperawatan jiwa yang sesuai dengan yang diberikan pada masing-masing pokok permasalahan. Strategi pelaksanaan tindakan tersebut dimulai dari kontrak langsung kepada pasien untuk membina hubungan saling percaya, kemudian memberikan penjelasan atas tindakan yang akan dilakukan, dan ikut sertakan pasien dalam tindakan tersebut. Lakukan pendokumentasian pada semua tindakan yang dilakukan, kemudian tanyakan dan lihat respon pasien (Hafizudiin, 2021)

4. Evaluasi Keperawatan

Evaluasi adalah hasil dari tindakan yang telah dilakukan dan melihat perbandingan respon pasien sesuai dengan tujuan yang telah ditentukan. Halusinasi pendengaran dengan pasien sudah dapat mengontrol halusinasinya, tidak terjadinya perilaku kekerasan, terjalinnya hubungan saling percaya, dan pasien dapat teratur dalam meminum obat (Hafizudiin, 2021).

C. Pendekatan Konsep Teori

1. Teori Dorothy E. Jhonson

Teori Dorothy E. Jhonson mengemukakan bahwa individu dipandang sebagai sistem perilaku yang selalu mencapai keseimbangan dan stabilitas, baik dilingkungan internal maupun eksternal, serta memiliki kemauan dalam mengatur serta menyesuaikan terhadap pengaruh yang

ditimbulkan. Teori Dorothy E. Jhonson yang membentuk sistem perilaku adalah:

- a. *Achievement*, merupakan tingkat pencapaian prestasi melalui keterampilan yang kreatif.
- b. *Agresif*, merupakan bentuk mekanisme pertahanan diri atau perlindungan dan berbagai ancaman yang ada dilingkungan.
- c. *Seksual*, merupakan pemenuhan kebutuhan saling mencintai dan dicintai.
- d. *Afiliasi*, merupakan bentuk pemenuhan kebutuhan tambahan dalam mempertahankan lingkungan yang kondusif dengan penyesuaian dalam kehidupan sosial, keamanan, dan kelangsungan hidup.
- e. Ketergantungan merupakan bagian yang membentuk sistem perilaku dalam mendapatkan, kedamaian, keamanan serta kepercayaan

2. Teori H.J. Eysenck, J.Wilper dan B.F.Skinner

Teori yang digunakan dalam penelitian ini adalah model perilaku yang dikembangkan dari H.J. Eysenck, J.Wilper dan B.F.Skinner yaitu model terapi yang berbentuk modifikasi perilaku yang dikembangkan dari teori belajar (*learning theory*). Terapi pada model perilaku yang didapat digunakan dengan cara:

- a. Relaksasi dan *desentisasi*, dapat digunakan secara bersama. Teknik terapi bertujuan agar tingkat kecemasan yang dialami pasien menurun.
- b. *Asertif training* ialah teknik belajar dengan mengungkapkan perasaan yang nyata dan tanpa melukai orang lain.

- c. *Positive training* ialah teknik model yang memberi semangat dan dorongan untuk melakukan kegiatan yang positif, dengan teknik ini pasien dapat mengenal dan melakukan secara individual dan menyemangati dirinya agar lebih bisa dan mampu melakukan kegiatan yang bersifat positif.
- d. *Self regulasi* yaitu rangkaian standar perilaku yang harus dicapai oleh pasien, yang dimana pasien tersebut diminta untuk melakukan kegiatan mengobservasi dirinya sendiri, setelah seseorang tersebut telah melakukan sesuatu, kemudian dilakukan kembali evaluasi. Kemudian langkah terakhir pasien diminta untuk mencoba menyemangati dan menguatkan dirinya, sesuai dengan perilaku yang positif.

Berkaitan dengan teori perilaku dari H.J. Eysenck, J.Wilper dan B.F.Skinner dengan halusinasi pendengaran adalah terapi belajar. pada poin satu yaitu terapi *desentisasi* dan relaksasi, dapat menurunkan kecemasan dan menenangkan jiwa pada penderita halusinasi seperti halnya dengan terapi zikir. Terapi *positive training* yaitu mendorong pasien untuk melakukan perilaku positif, seperti dengan terapi sugerti yaitu memberikan kata-kata positif yang mendorong pasien kearah yang lebih baik.

D. Evidence Based Practice in Nursing (EBPN)

1 Definisi Terapi Dzikir

Terapi dzikir merupakan terapi psikoreligious dengan menggunakan media dzikir yang bertujuan untuk mengingat Allah SWT menenangkan

fikiran dan menenangkan hati. Dengan bacaan, Istighfar, bertasbih, tahmid, serta takbir. Maka orang akan menyerahkan segala permasalahan kepada Allah sehingga beban stress yang menghimpitnya mengalami penurunan (Djamaluddin 2019). Bacaan dzikir yaitu dengan membaca istighfar sebanyak tiga kali (Astaghfirullah'al'adzim), membacanya tasbih tiga puluh tiga kali (Subhannallah), tahmid (Alhamdulillah) tiga puluh tiga kali, dan takbir tiga puluh tiga kali (Allahu Akbar), dikutip dari (Akbar, 2021)

3. Tujuan Terapi Dzikir

Tujuan dari terapi dzikir adalah pasien mampu mengetahui bacaan terapi dzikir yang dilakukan, pasien mampu memberi respon terhadap terapi yang diberikan, pasien mampu menceritakan perasaannya setelah mendengarkan terapi. *Setting* (pengaturan) yaitu Perawat dan pasien duduk berhadapan atau perawat duduk disamping pasien namun tetap mempunyai jarak dan menciptakan lingkungan yang tenang dan kondusif. Sedangkan alat yang digunakan dalam terapi dzikir yaitu headset, handphone, rekaman zikir.

4. Indikasi

Terapi Dzikir mempunyai dampak positif pada segi fikiran, aktivitas sehari-hari dan juga pada segi spritual pasien.

5. Kontraindikasi

Tidak terdapat kontraindikasi pada terapi dzikir, karena terapi dzikir merupakan terapi religius dan tidak mempunyai efek samping.

6. Prosedur Terapi Dzikir

a. Pra Interaksi

Pra interaksi yaitu merupakan langkah awal dalam melakukan suatu komunikasi yang efektif dan membina hubungan saling percaya pada pasien.

- 1) Memilih pasien gangguan jiwa
- 2) Bina hubungan saling percaya
- 3) Melakukan kontrak waktu, dan tempat.
- 4) Persiapan alat serta mempersiapkan tempat kegiatan

b. Orientasi

Fase orientasi ialah fase dimana perawat melakukan perkenalan kepada pasien agar pasien tersebut lebih dekat serta lebih percaya kepada perawat.

- 1) Salam Terapeutik
 - a) Mengucapkan salam dan memperkenalkan diri
 - b) Menanyakan nama lengkap pasien serta nama sehari-hari pasien.
 - c) Menjelaskan gambaran pasien terhadap tindakan yang akan dilakukan.
 - d) Menjelaskan langkah-langkah kegiatan
 - e) Perawat menanyakan kesiapan pasien
 - f) Kontrak waktu dan tempat pada pasien
- 2) Evaluasi dan validasi

- a) Perawat melakukan evaluasi pasien dengan menanyakan apa yang dirasakan pasien setelah dilakukan terapi dzikir.
 - b) Menanyakan kembali pokok masalah yang dirasakan saat ini
- 3) Kontrak
- a) Perawat menjelaskan jenis kegiatan dan waktu yang digunakan
 - b) Perawat memberitahukan kegiatan yang akan dilakukan, yaitu dengan mendengarkan dan membaca dzikir
 - c) memberitahukan peraturan kegiatan :
 - Pasien hadir ditempat kegiatan yang dilakukan.
 - Kegiatannya yaitu mendengarkan dzikir
 - Apabila klien ada keluhan, harus mengangkat tangan terlebih dahulu.
 - Pasien tidak boleh membuat kegaduhan
- c. Tahap Bekerja
- 1) Bantu klien memilih posisi yang nyaman
 - 2) Dekatkan sumber suara dan peralatan dengan klien
 - 3) Nyalakan rekaman zikir yang digunakan untuk terapi dan atur volume (jangan terlalu keras)
 - 4) Anjurkan klien untuk bernafas secara alami dan mulai mendengarkan dan meresapi kalimat zikir yang didengarkan. Jika klien bisa membaca maka berikan kesempatan klien untuk mengucapkan kalimat dzikir tersebut.
 - 5) Beri waktu klien 10-15 menit

- 6) Arahkan klien agar tetap fokus dan rileks
- 7) Jika sudah selesai, jangan biarkan klien langsung berdiri, namun anjurkan klien untuk duduk sejenak, buka pikiran kembali jika sudah cukup baru persilahkan klien untuk berdiri.

d. Tahap Terminasi Akhir

- 1) Melakukan evaluasi kegiatan
 - Perawat memberi pertanyaan tentang perasaan yang dirasakan pasien.
- 2) Perawat memberi pujian pada pasien setelah mengikuti kegiatan.

e. Tahap Tindak Lanjut

Menganjurkan klien untuk belajar mengontrol emosi dengan melakukan hal-hal positif, jika perlu ketika klien ada waktu luang maka anjurkan klien untuk kegiatan positif seperti sholat, dzikir dan kegiatan-kegiatan positif lainnya.

f. Kontrak Waktu yang Akan Datang

- 1) Pasien menyetujui waktu dan tempat kegiatan
- 2) Pasien menyetujui kegiatan yang akan dilakukan.

g. Evaluasi dan Dokumentasi

Tahap terakhir ialah melakukan evaluasi kembali saat proses dilakukannya terapi. Point penting yang dievaluasi saat dilakukannya kegiatan yaitu melihat kemampuan pasien sesuai dengan apa yang telah direncanakan sebelumnya serta kesesuaian dengan tujuan utama terapi. Dengan mendengarkan terapi dzikir diharapkan pasien mampu

mendengarkan dan membaca dzikir, pasien mampu mengikuti terapi dzikir dari awal kegiatan sampai berakhirnya kegiatan, melihat respon pasien setelah dilakukannya terapi dzikir, memberi saran dan mendengarkan terapi dzikir, serta pendokumentasian dilembar evaluasi.

7. Artikel Dan Jurnal Pendukung

Tabel 2.2 Artikel dan Jurnal Pendukung Terapi Dzikir

Nama Artikel/Jurnal	Tahun	Nama Penulis	Sumber	Metode	Hasil
Terapi Psikoreligius: Dzikir Pada Pasien Halusinasi Pendengaran	2021	Akbar, Desi Ariyana Rahayu	Jurnal Fakultas Ilmu Keperawatan dan Kesehatan, Universitas Muhammadiyah Semarang	Metode deskriptif dengan pendekatan proses keperawatan	Didapatkan hasil yang efektif setelah diberikan terapi psikoreligiu: dzikir pada pasien halusinasi pendengaran sebagai upaya pengontrolan halusinasi
Pengaruh Terapi Psikoreligious: Dzikir Dalam Mengontrol Halusinasi Pendengaran Pada Pasien Skizofrenia Yang Muslim Di Rumah Sakit Jiwa Tampan Provinsi Riau	2020	Pratiwi Gasril, Sasmita, Suryani.	Jurnal Ilmiah Universitas Batanghari Jambi	kuantitatif dengan pendekatan <i>Quasy expriemental</i>	Terdapat pengaruh terapi psikoreligious: dzikir dalam mengontrol halusinasi pada pasien skizofrenia (p value = 0,000), Hasil penelitian ini dapat dijadikan terapi tambahan dalam mengontrol halusinasi pada pasien dengan halusinasi pendengaran.
<i>Implementation Of Psychoreligius Therapy: Dhikr To Signs, Symptoms And Ability Overcoming Hallusination</i>	2021	Julita Sari, Dewi Damayanti.	Jurnal Keperawatan Poltekes Palu	Metode pemberian tindakan keperawatan berupa terapi psikoreligius: zikir	Didapatkan hasil terjadi penurunan tanda dan gejala halusinasi serta peningkatan kemampuan pasien mengatasi halusinasi.
Terapi Zikir Sebagai Intervensi Untuk Menurunkan Kecemasan Pada Lansia	2019	Tria Widyastuti, Salmah Lilik, dan Moh. Abdul Hakim.	<i>Gajah Mada Journal Of Professional Psychology</i>	Metode ini menggunakan pre-tes dan post tes dengan <i>Geriatric Anxiety Inventory (GAI)</i> untuk skor kecemasan dan <i>Mini Mental State Examination (MMSE)</i> skor untuk fungsi kognitif, kemudian pemberian dengan menggunakan uji	Menunjukkan terdapat perbedaan signifikan antara skor pretest dan posttest pada kedua kelompok ($Z = -1,968$, $p < 0,05$). Kelompok eksperimen menunjukkan perbedaan signifikan skor kecemasan setelah intervensi diberikan.

				<i>Mann-Whitney</i>	
Terapi Dzikir Untuk Meningkatkan Ketenangan Hati Pada Pengguna Napza Olivia	2019	Dwi Kumala, Rusdi, Ahmad Rusdi.	<i>Jurnal Intervensi Psikologi</i>	<i>pre-test post-test control group design</i> dan diukur sebanyak tiga kali	Hasil dari penelitian ini menemukan bahwa terdapat perubahan peningkatan yang signifikan terhadap ketenangan hati pada pengguna NAPZA setelah diberikan terapi dzikir

8. Terapi Sugesti

Sugesti ialah cara seseorang dalam memberikan kalimat saran, *support*, serta cara mendorong seseorang untuk melakukan apa yang diarahkan dan diperintahkan. Dengan sugesti seseorang yang diberi sugesti tersebut mematuhi apa yang diperintahkan tanpa berfikir terlebih dahulu. Pemberian sugesti dapat dilakukan dengan cara manusia kepada manusia lain, manusia kepada kelompok manusia, kelompok manusia kepada kelompok manusia lainnya, dan kelompok manusia kepada satu manusia lainnya. (Hidayat, 2018) mengemukakan sugesti adalah suatu bentuk intervensi relaksasi dengan menggunakan kata-kata bijak yang mampu mempengaruhi orang yang di Sugesti.

Aditya, (2017) menyatakan bahwa terapi sugesti yaitu termasuk dalam relaksasi, yang dimana merupakan bentuk *hipnosis* dengan menggunakan pendekatan sebagai penanganan penyembuhan. Kemudian pernyataan berikutnya yaitu 75% sumber emosi dan gangguan mental adalah penyebab dari penyakit fisik. Tetapi kebanyakan penyakit tersebut tidak dapat disembuhkan dengan terapi farmakologi saja, namun harus bersamaan dengan terapi nonfarmakologi yaitu dengan terapi sugesti yang

dapat meringankan penyakit dengan melakukan sugesti pikiran positif dan pikiran alam bawah sadar seseorang.

Intervensi yang berada dalam Permenkes RI nomor 26 tahun 2019 tentang peraturan pelaksanaan UU nomor 38 tahun 2014 tentang keperawatan khususnya pasal 21 ayat (1) huruf m, dimana perawat memiliki kewenangan melakukan penatalaksanaan keperawatan komplementer dan alternatif. Selain itu hipnoterapi merupakan intervensi keperawatan yang tertuang dalam Standar Intervensi Keperawatan Indonesia (SIKI PPNI, 2018). Dalam hipnoterapi, kekuatan sugestif dapat menghasilkan efek terapeutik. Sedikitnya terdapat 12 teknik yang dapat digunakan dalam hipnoterapi termasuk teknik direct suggestion.

9. Tujuan Terapi Sugesti

Tujuan dari terapi yang dilakukan ialah untuk menemukan pokok permasalahan yang dapat menimbulkan pola pikir yang berbeda. *Setting* (pengaturan) yaitu Perawat dan pasien duduk berhadapan atau perawat duduk di samping klien namun tetap mempunyai jarak dan menciptakan lingkungan yang tenang dan kondusif. Sedangkan alat yang digunakan adalah headset, handphone, musik religi.

10. Indikasi

Terapi sugesti dapat membuka pikiran kearah positif, dan terapi sugesti juga bisa merilekskan tubuh dan menenangkan pikiran.

11. Kontraindikasi

Tidak terdapat kontraindikasi pada terapi sugesti ini, karena terapi sugesti merupakan terapi *hipnoterapi* dan tidak mempunyai efek samping.

12. Prosedur Terapi Sugesti

a. Pra Interaksi

Pra interaksi yaitu merupakan langkah awal dalam melakukan suatu komunikasi yang efektif dan membina hubungan saling percaya pada pasien.

- 1) Memilih pasien gangguan jiwa
- 2) Bina hubungan saling percaya
- 3) Melakukan kontrak waktu, dan tempat.
- 4) Persiapan alat serta mempersiapkan tempat kegiatan

b. Orientasi

Fase orientasi ialah fase dimana perawat melakukan perkenalan kepada pasien agar pasien tersebut lebih dekat serta lebih percaya kepada perawat.

- 1) Salam Terapeutik
 - a) Mengucapkan salam dan memperkenalkan diri
 - b) Menanyakan nama lengkap pasien serta nama sehari-hari pasien.
 - c) Menjelaskan gambaran pasien terhadap tindakan yang akan dilakukan.
 - d) Menjelaskan langkah-langkah kegiatan

- e) Perawat menanyakan kesiapan pasien
 - f) Kontrak waktu dan tempat pada pasien
- 2) Evaluasi dan validasi
- a) Perawat melakukan evaluasi pasien dengan menanyakan apa yang dirasakan pasien setelah dilakukan terapi sugesti.
 - b) Menanyakan kembali pokok masalah yang dirasakan saat ini
- c. Kontrak
- 1) Perawat menjelaskan jenis kegiatan dan waktu yang digunakan
 - 2) Perawat memberitahukan kegiatan yang akan dilakukan, yaitu dengan mendengarkan terapi sugesti
 - 3) Memberitahukan peraturan kegiatan :
 - pasien hadir ditempat kegiatan yang dilakukan.
 - Kegiatannya yaitu mendengarkan terapi sugesti
 - Apabila klien ada keluhan, harus mengangkat tangan terlebih dahulu.
 - Pasien tidak boleh membuat kegaduhan
- d. Tahap Bekerja
- 1) Bantu klien memilih posisi yang nyaman
 - 2) Dekatkan sumber suara dan peralatan dengan klien
 - 3) Nyalakan rekaman musik religi yang digunakan untuk terapi dan atur volume (jangan terlalu keras)

- 4) Anjurkan klien untuk bernafas secara alami dan mulai mendengarkan dan meresapi kalimat terapi sugesti yang didengarkan.
- 5) Beri waktu klien 10-15 menit
- 6) Arahkan klien agar tetap fokus dan rileks
- 7) Jika sudah selesai, jangan biarkan klien langsung berdiri, namun anjurkan klien untuk duduk sejenak, buka pikiran kembali jika sudah cukup baru persilahkan klien untuk berdiri.

e. Tahap Terminasi Akhir

- 1) Melakukan evaluasi kegiatan
- 2) Perawat memberi pertanyaan tentang perasaan yang di rasakan pasien.
- 3) Perawat memberi pujian setelah mengikuti kegiatan.

f. Tahap Tindak Lanjut

Menganjurkan klien untuk belajar mengontrol emosi dengan melakukan hal-hal positif, jika perlu ketika klien ada waktu luang maka anjurkan klien untuk kegiatan positif seperti sholat, dzikir dan kegiatan-kegiatan positif lainnya.

g. Kontrak Waktu yang Akan Datang

- 1) Pasien menyetujui waktu dan tempat kegiatan
- 2) Pasien menyetujui kegiatan yang akan dilakukan.

h. Evaluasi dan Dokumentasi

Tahap terakhir ialah melakukan evaluasi kembali saat proses dilakukannya terapi. Point penting yang dievaluasi saat dilakukannya kegiatan yaitu melihat kemampuan pasien sesuai dengan apa yang telah direncanakan sebelumnya serta kesesuaian dengan tujuan utama terapi.

13. Artikel Utama dan Jurnal Pendukung

Tabel 2.3 Artikel Utama Dan Jurnal Pendukung Terapi Sugesti

Judul Arikel/Jurnal	Tahun	Nama Peneliti	Sumber	Metode	Hasil
Hipnoterapi Sugesti Langsung Dan Anchoring Terhadap Penurunan Kecemasan Dan Tingkat Depresi Pada Pasien Odha	2021	Sugiyono, wati Jumaiya, Dian Novianti, Rohman Azzam.	Jurnal Keperawatan Silampari	Pada penelitian ini menggunakan <i>quasy experiment design</i>	Hasil uji menunjukkan bahwa setelah dilakukan intervensi diperoleh tingkat kecemasan dan depresi pada kelompok intervensi dan kontrol untuk variabel kecemasan $p: 1.000 (> 0,05)$ dan depresi $p: 0,621 (> 0,05)$.
Metode Ruqyah Dan Hipnoterapi Dalam Penyembuhan Gangguan Jiwa Di Lembaga El-Psika Al-Amien Prendua	2020	Suhendi, Dimas Surya, Febrianto.	<i>Idonesian Journal of Islamic Psychology</i>	Ruqyah dan hipnoterapi	Terapi penyembuhan sangat efektif karena selain menyentuh piki alam bawah sadar juga menyentuh aspek spiritual dengan pendekatan keagamaa
Terapi Kombinasi Sugesti Dan Dzikir Dalam Peningkatan Kualitas Tidur Pasien Syaifurrahman	2018	Hidayat, Elyk Dwi Mumpuningtias.	Jurnal Ilmiah Ilmu Kesehatan	<i>quasy experiment control group pra post test design</i>	Hasil penelitian menunjukkan bahwa terapi kombinasi sugesti dan dzikir dpat meningkatkan kualitas tidur seseorang dengan cara menghambat produksi hormone stress
Metode Hipnoterapi Dalam Merubah Perilaku	2017	Ashadi Cahyadi	Artikel Fakultas Dakwah IAIN Bengkulu	Metode <i>Hipnosis</i>	Hasil metode <i>hipnosis</i> efektif merubah perilaku, fikiran serta perasaan seseorang
Metode Terapi	2018	Idhamkholid	Artikel	Metode	Hasil dari penelitian

Penyembuhan Dengan Sugesti			pascasarjana Institut Agama Islam Negeri (IAIN) Syekh Nurjati Cirebon Jawa Barat	penyembuhan dengan cara memberikan sugesti pada orang yang sakit	ini adalah mempunyai efek positif setelah di lakukan terapi sugsti
----------------------------	--	--	--	--	--

Gangguan mental sering terjadi karena suatu perilaku yang maladaptif terhadap respon yang diberikan. Untuk menghindari diri dari gangguan mental tersebut perlu di dengar ayat Al-Qur'an, sebagai peringatan kepada manusia untuk selalu berperilaku positif. firman Allah SWT dalam QS. AR-Rad ayat 11 yang berbunyi:

إِنَّ اللَّهَ لَا يُغَيِّرُ مَا بِقَوْمٍ حَتَّىٰ يُغَيِّرُوا مَا بِأَنْفُسِهِمْ ۗ

Terjemahnya :

“...Sesungguhnya Allah SWT tidak akan mengubah suatu kaum sebelum mereka, mengubah keadaan mereka sendiri...”.

Adapun tafsir ayat menurut pakar tafsir al-Qur'an, Mengungkapkan bahwa “*Sesungguhnya Allah SWT tidak merubah satu kaum*”. Berupa kehidupan yang makmur, kenikmatan yang luar biasa, serta curahan kebaikan, sampai mereka mengubah perilaku mereka menjadi lebih baik. Dengan melakukan perilaku yang tidak baik atau beralih mengingkari nikmat Allah SWT yang telah diberikan kepadanya. Sebaliknya perubahan perilaku dari maksiat kepada ketaatan, insyaallah Allah akan mengubah kehidupan yang dialami sebelumnya sensara menuju kebahagiaan. Maka dari itu sejalan dengan surah ini terapi yang di berikan, untuk mengetahui keberhasilan dari terapi yang dilaksanakan tergantung dari

kemauan untuk mengubah pola pikir dan keinginan untuk sembuh, serta perilaku positif pada orang yang menderita gangguan halusinasi tersebut.



BAB III

METODOLOGI PENELITIAN

3.1 Rancangan Studi Kasus

Nursalam (2016) menyatakan bahwa penelitian ini merupakan pengkajian yang berfungsi untuk melihat gambaran secara teliti, mengenai sifat, latar belakang, dan karakteristik yang ada pada suatu kasus. Dengan begitu studi kasus lebih mengutamakan secara detail dan terperinci. Penelitian secara mendalam dalam melihat kondisi yang dirasakan oleh pasien dengan cara yang sistematis.

3.2 Subjek Studi Kasus

Pengambilan responden pada penelitian karya tulis ilmiah ini ialah pasien yang telah memenuhi kriteria yang ditetapkan yaitu kriteria inklusi dan kriteria eksklusi. kriteria inklusi pada penelitian ini ialah :

- a. Pasien yang mengalami gangguan halusinasi pendengaran
- b. Pasien yang telah berada pada tahap rehabilitasi
- c. Pasien yang telah bersedia jadi responden

Kriteria eksklusi pada penelitian ini adalah :

- b. pasien dengan gangguan halusinasi berat
- c. pasien yang mempunyai gangguan skizofrenia selain halusinasi

3.3 Fokus Studi Kasus

Penelitian ini berfokus pada kasus dengan melakukan proses asuhan keperawatan pada Bapak “S” dengan halusinasi pendengaran menggunakan teknik kombinasi terapi dzikir dan terapi sugesti di RSKD.

3.4 Instrumen Studi Kasus

Instrumen pada karya tulis ini yaitu format proses asuhan keperawatan, rekaman terapi dzikir dan musik religi untuk terapi sugesi, handphone, dan mp3.

3.5 Prosedur Pengambilan Data

Penelitian ini mempunyai beberapa langkah-langkah antara lain :

a. Persiapan

Langkah pertama yang dilakukan peneliti ialah melakukan pengajuan judul studi kasus yang berjudul Analisis asuhan keperawatan pada Bapak “S” dengan halusinasi pendengaran menggunakan teknik kombinasi terapi dzikir dan terapi sugesti di RSKD.

b. Pengumpulan Data

Langkah selanjutnya yaitu melakukan pengumpulan data melalui metode observasi dan wawancara.

c. Penyusunan Laporan

Langkah terakhir yaitu menyusun laporan dengan melakukan menyusun pengkajian dari data objektif dan data subjektif serta wawancara. Kemudian, penegakkan diagnosa, dan menyusun perencanaan atau intervensi yang telah dilakukan, implementasi, evaluasi

yang yang terakhir melakukan pendokumentasian dengan bentuk laporan karya tulis ilmiah.

3.6 Tempat Dan waktu Pengambilan Data Studi Kasus

Pengambilan data observasi dan wawancara pada pasien halusinasi pendengaran dilakukan pada tanggal 09 Agustus 2021 di Rumah Sakit Khusus Dadi (RSKD).

3.7 Analisis Data Dan Penyajian Data

Analisis data dan penyajian data pada kasus ini berupa kajian kasus yang didapatkan secara fakta dan dituangkan dalam teks dan bersifat sistematis. Analisis data pada kasus ini dengan halusinasi pendengaran yaitu Pasien mengatakan pernah di rawat di RSKD di ruangan kenari kurang lebih 10 bulan yang lalu dengan gangguan halusinasi, pasien mengatakan halusinasi pendengaran datang jika pasien lupa untuk meminum obatnya pasien mendengar bisik-bisikan pasien tidak sadar berjalan dan mondar mandir, pasien tampak mondar mandir.

3.8 Etika Studi Kasus

Etika yang dilakukan dalam proses asuhan keperawatan yaitu etika akuntabilitas yang dimana perawat tersebut merahasiakan informasi tentang pasien. Dan BHSP atau bina hubungan saling percaya, agar pasien lebih mudah dekat dan tidak menolak atas tindakan yang akan dilakukan.

BAB IV

LAPORAN KASUS

Ruang Rawat : Sawit

Tanggal Dirawat : 05 Juni 2021

A. PENGKAJIAN

1. Identitas Pasien

Inisial : Tn "S" (L)
Tanggal pengkajian : 09 Agustus 2021
Umur : 40 Tahun
RM No. : 181948
Informan : Sepupu klien

2. ALASAN MASUK

Sepupu pasien mengatakan pasien masuk di RSKD karena sering menggedor-gedor rumah tantenya, memukul adiknya, pasien mondar-mandir mengganggu keluarga dan warga sekitar rumahnya serta pasien sering berkeliaran dan berjalan jauh tanpa disadari. Pasien bermalam dan mandi di mesjid sebelum masuk di RSKD. Awal perubahan perilaku pasien, pasien mengatakan tidak mengetahui penyebabnya secara pasti, namun pasien sudah kedua kalinya masuk ke RSKD dan pasien Mengatakan Pernah Di Rawat Di RSKD Di Ruangan Kenari Kurang Lebih 10 Bulan Yang Lalu Dengan Gangguan Halusinasi. Pasien mengatakan putus obat selama 1 bulan karena sudah merasa sehat. Pasien mengatakan ada keinginan yang belum tercapai

3. KONDISI SAAT INI

Kondisi yang dialami pasien saat ini, pasien sudah mampu mengontrol halusinasinya. pasien mengatakan gangguan halusinasi yang di deritanya

datang kembali jika tidak mengomsumsi obat secara teratur. pasien saat ini sudah berada pada tahap rehabilitasi/pemulihan, pasien sudah mampu melakukan aktivitas, seperti membantu membawakan makanan, dan minuman pada teman-teman yang berada di ruangan sawit, serta pasien sudah mampu melakukan aktivitas menjahit.

4. Faktor Prediposisi

a. Apakah pasien pernah mengalami gangguan jiwa di masa lalu?

Ya Tidak

b. Pengobatan sebelumnya

Berhasil Kurang berhasil Tidak berhasil

c. Pelaku/Usia Korban/Usia Saksi/Usia

Aniaya fisik

Aniaya seksual

Penolakan

Pelaku/Usia Korban/Usia Saksi/Usia

Kekerasan dalam keluarga

Tindakan Kriminal

Jelaskan No. a, b, c, :

- Pasien mengatakan pernah di rawat di RSKD di ruangan Kenari kurang lebih 10 bulan yang lalu dengan gangguan halusinasi
- Pasien mengatakan berhenti mengomsumsi obatnya karena merasa klien sudah sembuh sehingga pasien masuk kembali karena kekambuhan dari gangguan jiwa pasien.
- Pasien mengatakan pernah memukul adiknya tanpa disadari

Masalah Keperawatan : Resiko Perilaku Kekerasan

- Adakah anggota keluarga yang mengalami gangguan jiwa?

Ya Tidak

Masalah Keperawatan : -

- Pengalaman dimasa lalu yang tidak menyenangkan?

Pasien mengatakan menyukai pengalaman pada masa lalunya

Masalah Keperawatan :-

5. Fisik

a. Tanda vital : TD : 120/80 mmHg, N : 74x/m, P : 20x/m, S : 36,5 °C

b. Ukur : TB : 155 cm BB : 50 kg

c. Keluhan Fisik : tidak ada keluhan

Masalah Keperawatan :-

6. Psikososial

a. Genogram

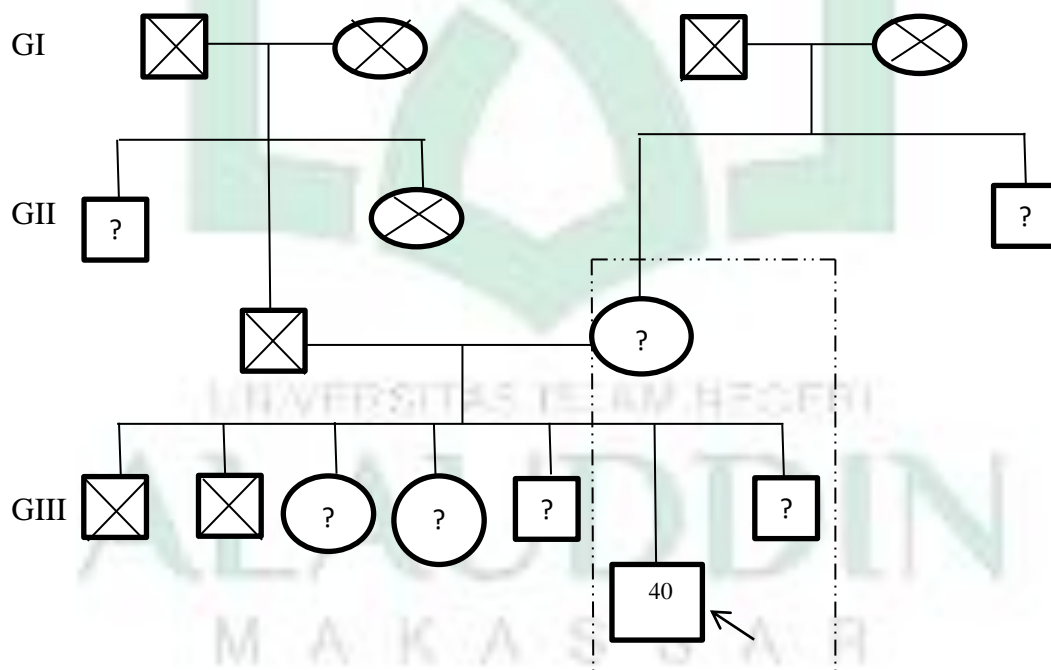

Jelaskan :

- GI : Kakek dan nenek pasien telah meninggal karena umur dan tidak terdapat riwayat gangguan jiwa.

- GII : Bapak pasien telah meninggal dunia karena umur dan ibu pasien masih hidup, keduanya tidak memiliki riwayat gangguan jiwa.
- GIII : Pasien bersaudara 7 orang dan pasien anak ke-6, saudara pasien tidak memiliki riwayat gangguan jiwa.
- Pola Komunikasi : pasien mengatakan komunikasi sebelum terjadi gangguan jiwa yang di deritanya terjalin dengan baik dan saling terbuka dengan ibu dan adiknya. Namun setelah pasien mengalami gangguan jiwa, pasien sudah jarang berkomunikasi dengan ibu maupun dengan adiknya.
- Pola asuh : pasien mengatakan yang merawat pasien selama ini adalah ibu dan adiknya
- Pengambilan keputusan : pasien mengatakan pengambilan keputusan berasal dari ibunya.

b. Konsep Diri

- 1) Gambaran Diri : pasien mengatakan menyukai seluruh anggota tubuhnya.
- 2) Identitas : pasien merupakan seorang penjahit.
- 3) Ideal Diri : harapan pasien ingin cepat sehat dan cepat sembuh agar dapat bersama dengan keluarganya di kampung.
- 4) Harga Diri : pasien mengatakan dirinya merasa tidak berharga karena tidak bisa membantu ibunya akibat gangguan jiwa yang di deritanya. pasien mempunyai keinginan yang belum terpenuhi yaitu membeli mesin jahit.

Masalah Keperawatan : Harga Diri Rendah (HDR)

c. Hubungan Sosial

- 1) Orang yang berarti : pasien mengungkapkan orang yang berharga dalam hidupnya adalah keluarganya
- 2) Peran serta dalam kegiatan kelompok/masyarakat : pasien mengatakan sebelum sakit, pasien sering melakukan kerjabakti di masyarakat

- 3) Hambatan Interaksi: pasien mengatakan malu berinteraksi dengan orang lain karena gangguan jiwa yang dialaminya.

Masalah Keperawatan :-

d. Spiritual

- 1) Nilai dan Kenyakinan : pasien beragama Islam
- 2) Kegiatan Ibadah : pasien mengatakan rajin sholat 5 waktu, jika pasien berada dalam keadaan sadar. Namun jika tidak maka sholat pasien tidak teratur.

7. Status Mental

a. Penampilan

- Tidak rapih Penggunaan pakaian tidak sesuai cara berpakaian seperti biasanya

Jelaskan : Penampilan pasien dari ujung kaki sampai ujung kepala terlihat rapi, dan penggunaan pakaian sesuai dengan semestinya.

Masalah Keperawatan :-

b. Pembicaraan

- Cepat Keras Gagap Inkoheren
 Apatis Lambat Membisu Tidak Mampu Memulai

Jelaskan : pasien sudah mampu berkomunikasi, dan suara pasien jelas dan dapat dimengerti.

Masalah Keperawatan :-

c. Aktivitas Motorik

- Lesu Tegang Gelisah Agitasi
 Tik Grimasen Tremor Kompulsif

Jelaskan : pasien terkadang masih sering terlihat gelisah

Masalah Keperawatan :-

d. Alama Perasaan

- Sedih Ketakutan Putus Asa Khawatir Gembira Berlebihan

Jelaskan : pasien mengatakan khawatir tentang hidupnya karena harus terus meminum obat agar bisa beraktivitas seperti biasa.

Masalah Keperawatan : -

e. Afek

Datar Tumpul Labil Tidak sesuai

Jelaskan : afek pasien datar, pasien sedikit tersenyum walau dilakukan stimulus dengan bahan bercadaan.

Masalah Keperawatan : -

f. Interaksi Selama Wawancara

Bermusuhan Tidak Kooperatif Masalah Tersinggung
 Kontak Mata (-) Defensif Curiga

Jelaskan : saat berinteraksi dengan pasien, pasien selalu mempertahankan pendapatnya.

Masalah Keperawatan : -

g. Persepsi

Pendengaran Penglihatan Perabaan
 Pengecapan Penciuman

Jelaskan : pasien mengatakan halusinasi pendengaran datang jika pasien lupa untuk meminum obatnya, pasien mendengar bisik-bisikan pasien tidak sadar berjalan dan mondar mandir, pasien tampak mondar mandir.

Masalah Keperawat : Halusinasi Pendengaran

h. Proses Pikir

Sirkumtansial Tangensial Kehilangan Asosiasi
 Flight of idea *Blocking*

Jelaskan :

Masalah Keperawatan : -

i. Isi Fikir

Obsesi Fobia Hipokondria
 Depersonalisasi Ide Yang Berkaitan Fikiran Magis

Waham

Agama Somatik Somatik Curiga

Nihilistic Sisi Fikir Siar Fikir Kontrol Fikir

Jelaskan : pasien mengatakan Pekerjaannya adalah seorang penjahit

Masalah Keperawatan :-

j. Tingkat Kesadaran

Bingung Sedasi Stupor

Disorientasi

Waktu Tempat Orang

Jelaskan : pasien tampak bingung

Masalah Keperawatan :-

k. Memori

Gangguan Daya Ingat Jangka Panjang Gangguan Daya Ingat
Jangka Pendek

Gangguan Daya Ingat Saat Ini Konfabulasi

Jelaskan : pasien tidak memiliki gangguan memori

Masalah Keperawatan :-

l. Tingkat Konsentrasi dan Berhitung

Mudah Beralih Tidak Mampu Berkonsentrasi

Tidak Mampu Berhitung

Jelaskan : konsentrasi pasien mudah teralihkan. Saat berinteraksi dengan pasien, pasien tiba-tiba menghentikan komunikasi kemudian meminta uang untuk beli kopi atau rokok..

Masalah Keperawatan :

m. Daya Tilik Diri

Mengingkari Penyakit Yang Diderita

Menyalahkan Hal-hal diluar dirinya

Jelaskan : pasien mengatakan sudah mulai menerima kondisi yang dialaminya

Masalah Keperawatan :-

8. Kebutuhan Pesiapan Pulang

a. Makan

Bantuan Minimal Bantuan Total

b. BAK/BAB

Bantuan Minimal Bantuan Total

Jelaskan : pasien mampu mengambil makanan dan BAK/BAB secara mandiri.

Masalah Keperawatan :-

c. Mandi

Bantuan Minimal Bantuan Total

Jelaskan : pasien mampu melakukan aktivitas mandi tanpa bantuan.

d. Berpakaian atau Berhias

Bantuan Minimal Bantuan Total

Jelaskan : pasien berpakaian sesuai dengan kegunaannya.

e. Istirahat dan Tidur

Tidur Siang Lama : pasien mengatakan tidak pernah tidur siang

Tidur Malam Lama : pasien mengatakan tidur jam 21.00-06.00

f. Penggunaan Obat

Bantuan Minimal Bantuan Total

Jelaskan : Tanpa Perawat Memberikan Obat minum kepada pasien

g. Pemeliharaan Kesehatan

Perawatan Lanjutan Ya Tidak

Perawatan Pendukung Ya Tidak

h. Kegiatan Dalam Rumah

Mempersiapkan Makanan Ya Tidak

Menjaga Kerapian Rumah Ya Tidak

Mencuci Pakaian Ya Tidak

Pengaturan Pakaian Ya Tidak

i. Kegiatan Diluar Rumah

Belanja Ya Tidak

Transportasi Ya Tidak

Jelaskan :

Masalah Keperawatan :-

9. Mekanisme Koping

Adaptif

- Bicara Dengan Orang Lain
- Mampu Menyelesaikan Masalah
- Tehnik Relaksasi
- Aktivitas Konstruktif
- Olahraga
- Aktivitas Menjahit

Maladaptif

- Minum Alkohol
- Reaksi Lambat/Berlebihan
- Bekerja Berlebihan
- Menghindar
- Mencederai Diri
- Kurang berinteraksi

Jelaskan :

Pada mekanisme koping adaptif pasien terlihat melakukan aktivitas menjahit diruangan rehabilitas, dan pada maladaptif klien kurang berinteraksi dengan teman-teman yang berada di ruangan Sawit.

10. Masalah Psikososial dan Lingkungan

- Masalah Dengan Dukungan Kelompok, Spesifik : Tidak ada masalah
- Masalah Dengan Lingkungan, Spesifik : Tidak ada masalah
- Masalah Dengan Pendidikan, Spesifik : Tidak ada masalah
- Masalah Dengan Pekerjaan, Spesifik : pasien mengatakan seorang penjahit..
- Masalah dengan Pelayanan Kesehatan, Spesifik : Tidak ada masalah

11. Pengetahuan Kurang Tentang

- Penyakit Jiwa
- Penyakit Fisik
- Faktor Predisposisi
- Koping
- Obat-obatan

Jelaskan : pasien mengatakan bahwa pasien pernah putus obat karena sudah merasa sehat.

12. Aspek Medik

Diagnosa Medis : Skizofrenia

Terapi Medik :

- a. Clozapine 23 jam /1
- b. Risperidone 25 jam /1

Bahasa *Arab* terapi di sebut dengan makna kata al-isytisyfa' yang berasal dari kata syafa-yasyfi-syifaa'un yang artinya penyembuh. Adapun ayat yang menyangkut al-qur'an sebagai terapi yaitu:

Firman Allah dalam QS. Al-Isra ayat 82 yakni :

وَنَزَّلُ مِنَ الْقُرْآنِ مَا هُوَ شِفَاءٌ وَرَحْمَةٌ لِّلْمُؤْمِنِينَ
وَمَا يَزِيدُ الظَّالِمِينَ إِلَّا خَسَارًا

Terjemahnya: “Dan kami turunkan dari Al-Qur'an sesuatu yang menjadi penawar dan rahmat bagi orang-orang yang beriman dan Al-Qu'an itu tidaklah menambah kepada orang-orang yang zalim selain rugi”.

Ibnu Katsir seorang tafsir suarh mengemukakan bahwa Al-Qur'an dapat menghilangkan segala penyakit yang berada pada jiwa seseorang, misalnya perasaan ragu terhadap suatu hal (*Syakk*), apa yang dikatakan tidak sesuai dengan apa yang dilakukan (*Nifaq*), menyembah berhala (*Syrik*), dan kecenderungan tidak baik (*Mail*), dengan terapi Al-Qur'an dapat mengobati berbagai penyakit. Al-Qur'an merupakan mujizat yang di turunkan ke dunai, guna dapat mendatangkan, dan menghasilkan keimanan, dorongan untuk melakukan kebaikan.

13. Analisa Data

Tabel 4.1 Analisa Data

Data	Masalah
<p>1. DS :</p> <ul style="list-style-type: none"> - Pasien mengatakan pernah di rawat di RSKD di ruangan kenari kurang lebih 10 bulan yang lalu dengan gangguan halusinasi. - Pasien mengatakan halusinasi pendengaran datang jika pasien lupa untuk meminum obatnya. - Pasien mendengar bisik-bisikan sehingga Pasien tidak sadar berjalan dan mondar mandir <p>DO :</p> <ul style="list-style-type: none"> - Pasien terkadang masih sering terlihat gelisah. - Pasien tampak bingung - Tampak Pasien mondar mandir. 	<p>Halusinasi Pendengaran</p>
<p>2. DS :</p> <ul style="list-style-type: none"> - Pasien mengatakan dirinya merasa tidak berharga karena tidak bisa membantu ibunya akibat gangguan jiwa yang dideritanya. - Pasien mengatakan mempunyai keinginan yang belum terpenuhi yaitu membeli mesin jahit baru. - Pasien mengatakan malu berinteraksi dengan orang lain kerana gangguan jiwa yang dialaminya. <p>DO:</p> <ul style="list-style-type: none"> - Pasien tampak sering menyendiri dan kurang berinteraksi dengan teman-teman yang di ruangan sawit. 	<p>Harga Diri Rendah</p>
<p>3. DS :</p> <ul style="list-style-type: none"> - Pasien masuk di RSKD karena sering mengedodor-gedor rumah tantenya, memukul adiknya, Pasien mondar-mandir mengganggu keluarga dan warga sekitar rumahnya serta Pasien sering berkeliaran dan berjalan jauh tanpa disadari. Pasien juga bermalam dan mandi di mesjid sebelum masuk ke RSKD <p>DO :</p> <ul style="list-style-type: none"> - Tampak luka ikatan restrine di tangan Pasien 	<p>Risiko Perilaku Kekerasan</p>

14. Pohon Masalah



B. DIAGNOSIS KEPERAWATAN

1. Halusinasi Pendengaran
2. Risiko Perilaku Kekerasan
3. Harga Diri Rendah

C. INTERVENSI KEPERAWATAN

Inisial Pasien : Bapak "S"

Ruangan : Sawit

Umur : 40 Tahun

No. Rm : 181948

No	Diagnosa	Intervensi Keperawatan		Rasional
		Kriteria Evaluasi	Tindakan Keperawatan	
1	Halusinasi Pendengaran	<p>Setelah dilakukan asuhan keperawatan diharapkan Persepsi Sensori membaik dengan kriteria hasil :</p> <ul style="list-style-type: none"> ▪ Verbalisasi merasakan sesuatu dengan indra pendengaran menurun ▪ Verbalisasi mendengar bisikan menurun ▪ Respon sesuai stimulus menurun ▪ Mondar-mandir menurun 	<p>Tindakan</p> <ol style="list-style-type: none"> 1. Identifikasi Jenis halusinasi 2. Identifikasi isi halusinasi 3. Mengidentifikasi waktu halusinasi pasien 4. Mengidentifikasi frekuensi halusinasi pasien 5. Mengidentifikasi situasi yang menimbulkan halusinasi 6. Mengidentifikasi respon pasien terhadap halusinasi 7. Mengajarkan pasien menghardik halusinasi 8. Menganjurkan pasien memasukkan cara menghardik dalam kegiatan harian 	<p>Tindakan</p> <ol style="list-style-type: none"> 1. Untuk mengetahui halusinasi pada pasien 2. Untuk mengetahui isi halusinasi pada pasien 3. Untuk mengetahui kapan terjadi halusinasi pada pasien 4. Untuk mengetahui berapa sering terjadinya halusinasi pada pasien 5. Untuk mengetahui penyebab apa yang dapat menimbulkan halusinasi pada pasien 6. Untuk mengetahui respon pasien terhadap halusinasi yang dihadapinya 7. Untuk mengusir halusinasi pada pasien 8. Untuk membiasakan diri pasien mengusir halusinasi secara mandiri
		<p>Setelah dilakukan asuhan keperawatan diharapkan Persepsi Sensori membaik dengan kriteria hasil :</p> <ul style="list-style-type: none"> ▪ Verbalisasi merasakan 	<p>Tindakan</p> <ol style="list-style-type: none"> 1. Mengevaluasi jadwal kegiatan harian pasien 2. Memberikan pendidikan kesehatan tentang penggunaan 	<p>Tindakan</p> <ol style="list-style-type: none"> 1. Untuk mengetahui kegiatan harian pasien 2. Agar pasien dapat mengetahui pentingnya minum obat secara

		<p>sesuatu dengan indra pendengaran menurun</p> <ul style="list-style-type: none"> ▪ Verbalisasi mendengar bisikan menurun ▪ Respon sesuai stimulus menurun ▪ Mondar-mandir menurun 	<p>obat secara teratur</p> <p>3. Menganjurkan pasien memasukkan dalam jadwal kegiatan harian</p> <p>Teknik Relaksasi: Terapi Zikir dan Terapi Sugesti</p> <p>Observasi:</p> <ul style="list-style-type: none"> ▪ Identifikasi masalah yang dialami <p>Terapeutik :</p> <ul style="list-style-type: none"> ▪ Buat kontrak dengan pasien ▪ Ciptakan ruangan yang tenang dan nyaman <p>Edukasi:</p> <ul style="list-style-type: none"> ▪ Anjurkan berzikir dan selalu berfikir positif 	<p>teratur</p> <p>3. Agar pasien dapat minum obat secara teratur</p> <p>Teknik Relaksasi: Terapi Zikir dan Terapi Sugesti</p> <p>Observasi:</p> <ul style="list-style-type: none"> ▪ Untuk mengetahui masalah yang dialami oleh pasien <p>Terapeutik :</p> <ul style="list-style-type: none"> ▪ Untuk mengetahui waktu luang pasien ▪ Agar pasien lebih tenang dan nyaman saat di berikan terapi <p>Edukasi :</p> <ul style="list-style-type: none"> ▪ Agar pasien lebih dekat dengan sang pencipta dan merasa lebih tenang dan rileks dan dapat berfikir positif.
		<p>Setelah dilakukan asuhan keperawatan diharapkan Persepsi Sensori membaik dengan kriteria hasil :</p> <ul style="list-style-type: none"> ▪ Verbalisasi merasakan sesuatu dengan indra pendengaran menurun ▪ Verbalisasi mendengar bisikan menurun ▪ Respon sesuai stimulus menurun ▪ Mondar-mandir menurun 	<p>Tindakan</p> <ol style="list-style-type: none"> 1. Mengevaluasi jadwal kegiatan harian pasien 2. Melatih pasien mengendalikan halusinasi dengan melakukan kegiatan (kegiatan yang biasa dilakukan pasien di rumah) 3. Menganjurkan pasien memasukkan dalam jadwal kegiatan harian <p>Teknik Relaksasi: Terapi Zikir dan Terapi Sugesti</p> <p>Observasi:</p> <ul style="list-style-type: none"> ▪ Identifikasi masalah yang dialami <p>Terapeutik :</p> <ul style="list-style-type: none"> ▪ Buat kontrak dengan pasien 	<p>Tindakan</p> <ol style="list-style-type: none"> 1. Untuk mengetahui kegiatan harian pasien 2. Agar gangguan halusinasi pada pasien dapat teralihkan dengan kegiatan positif klien 3. Agar pasien lebih terbiasa melakukan kegiatan ‘ positif dan teralihkan dari halusinasinya <p>Teknik Relaksasi: Terapi Zikir dan Terapi Sugesti</p> <p>Observasi:</p> <ul style="list-style-type: none"> ▪ Untuk mengetahui masalah pasien <p>Terapeutik :</p>

			<ul style="list-style-type: none"> ▪ Ciptakan ruangan yang tenang dan nyaman <p>Edukasi:</p> <ul style="list-style-type: none"> ▪ Anjurkan berzikir dan selalu berfikir positif 	<ul style="list-style-type: none"> ▪ Untuk mengetahui jadwal waktu luang pasien ▪ Agar pasien lebih nyaman dan tenang <p>Edukasi :</p> <ul style="list-style-type: none"> ▪ Agar pasien dapat dekat dengan Sang Pencipta dan merasa rileks.
		<p>Setelah dilakukan asuhan keperawatan di harapkan Persepsi Sensori membaik dengan kriteria hasil :</p> <ul style="list-style-type: none"> ▪ Vervalisasi merasakan sesuatu dengan indra pendengaran menurun ▪ Verbalisasi mendengar bisikan menurun ▪ Respon sesuai stimulus menurun ▪ Mondar-mandir menurun 	<p>Tindakan</p> <ol style="list-style-type: none"> 1. Mengevaluasi jadwal kegiatan harian pasien 2. Melatih pasien mengendalikan halusinasi dengan cara bercakap-cakap dengan orang lain 3. Menganjurkan pasien memasukkan dalam jadwal kegiatan harian <p>Teknik Relaksasi: Terapi Zikir dan Terapi Sugesti</p> <p>Observasi:</p> <ul style="list-style-type: none"> ▪ Identifikasi masalah yang dialami <p>Terapeutik :</p> <ul style="list-style-type: none"> ▪ Buat kontrak dengan pasien ▪ Ciptakan ruangan yang tenang dan nyaman <p>Edukasi:</p> <ul style="list-style-type: none"> ▪ Anjurkan berzikir dan selalu berfikir positif 	<p>Tindakan</p> <ol style="list-style-type: none"> 1. Untuk mengetahui kegiatan harian pasien 2. Agar pasien dapat mengetahui penggunaan obat secara teratur 3. Agar pasien dapat terbiasa menjadwalkan minum obat. <p>Teknik Relaksasi: Terapi Zikir dan Terapi Sugesti</p> <p>Observasi:</p> <ul style="list-style-type: none"> ▪ Untuk mengetahui masalah pasien <p>Terapeutik :</p> <ul style="list-style-type: none"> ▪ Untuk mengetahui jadwal waktu luang pasien ▪ Agar pasien lebih nyaman dan tenang <p>Edukasi :</p> <ul style="list-style-type: none"> ▪ Agar pasien dapat dekat dengan Sang Pencipta dan merasa rileks.

D. IMPLEMENTASI DAN EVALUASI KEPERAWATAN

Inisial Pasien : Bapak "S"

Ruangan : Sawit

Umur : 40 Tahun

No. RM : 181948

No	Diagnosa Kperawatan	Hari/Tgl/Jam	Implementasi	Evaluasi
1	Halusinasi Pendengaran	Senin 09-08-2021 11:00 11.05 11.10 11.15 11.20 11.25 11.30 11.35	<p>Tindakan</p> <ol style="list-style-type: none"> 1. Identifikasi Jenis halusinasi Hasil : Pasien mengatakan bahwa mendengarkan bisik-bisikan. 2. Identifikasi isi halusinasi Hasil : Pasien mendengarkan bisikan-bisikan untuk pergi bahkan pernah mendengarkan bisikan untuk memukul adiknya 3. Mengidentifikasi waktu halusinasi pasien Hasil : Pasien mengatakan waktu halusinasinya tidak menentu, namun sekarang sudah berkurang. 4. Mengidentifikasi frekuensi halusinasi pasien Hasil : Pasien mengatakan halusinasinya tidak sering terjadi. terkadang hanya 1 kali dalam 24 jam atau bahkan tidak terjadi. 5. Mengidentifikasi situasi yang menimbulkan halusinasi Hasil : Pasien mengatakan jika lupa minum obatnya 6. Mengidentifikasi respon pasien terhadap halusinasi Hasil : Pasien mengatakan mengalihkan bisik-bisikan dengan kegiatan menjahit 7. Mengajarkan pasien menghardik halusinasi Hasil : Perawat mengajarkan cara menghardik halusinasi 8. Menganjurkan pasien memasukkan cara menghardik dalam kegiatan harian Hasil : Terapi menghardik di tambahkan dalam kegiatan 	<p>S :</p> <ul style="list-style-type: none"> ▪ Tanggal : 20 Mei 2021 ▪ Pasien mengatakan bahwa mendengarkan bisik-bisikan, isi bisik” tersebut menyuruh pasien untuk pergi dan pernah menyuruh untuk memukul adiknya, waktu halusinasinya tidak menentu. Terkadang 1x 24 jam. <p>O :</p> <ul style="list-style-type: none"> ▪ Pasien tampak gelisah ▪ Pasien tampak bingung ▪ Tampak pasien berbicara sendiri <p>A :</p> <ul style="list-style-type: none"> ▪ Halusinasi pendengaran ▪ Belum teratasi <p>P :</p> <ul style="list-style-type: none"> ▪ Lanjutkan intervensi <ol style="list-style-type: none"> a. Mengevaluasi jadwal kegiatan harian pasien b. Mengajarkan pendidikan kesehatan tentang menggunakan obat secera

		harian pasien	<p>teratur</p> <p>c. Menganjurkan pasien memasukkan dalam jadwal harian.</p> <p>d. Mengajarkan membaca terapi dzikir dan terapi sugesti</p>
	<p>Selasa 10-08-2021</p> <p>09:00</p> <p>09.05</p> <p>09.10</p> <p>09.15</p> <p>09.20</p>	<p>Tindakan</p> <p>1. Mengevaluasi jadwal harian pasien Hasil : pasien mampu menghardik.</p> <p>2. Mengajarkan pendidikan kesehatan tentang penggunaan obat secara teratur Hasil : Pasien mengatakan mengerti dan tampak mengangguk-anggukkan kepalanya</p> <p>3. Menganjurkan pasien memasukkan dalam jadwal harian. Hasil : pasien mengerti</p> <p>4. Mengajarkan pasien membaca terapi dzikir dan terapi sugesti Hasil : pasien diperdengarkan bacaan dzikir dan terapi sugesti</p> <p>5. Menganjurkan pasien memasukkan jadwal harian dengan membaca dzikir</p>	<p>S :</p> <ul style="list-style-type: none"> ▪ Pasien mengatakan mengerti pentingnya minum obat secara teratur. <p>O :</p> <ul style="list-style-type: none"> ▪ Pasien tampak mengangguk-anggukkan kepalanya <p>A :</p> <ul style="list-style-type: none"> ▪ Masalah teratasi <p>P :</p> <ul style="list-style-type: none"> ▪ Lanjutkan intervensi <ul style="list-style-type: none"> a. Mengevaluasi jadwal harian pasien b. Melatih pasien mengendalikan halusinasi dengan melakukan kegiatan yang biasa pasien lakukan di rumah c. Anjurkan membaca dzikir dan terapi sugesti d. Menganjurkan pasien memasukkan jadwal harian

		<p>Rabu 11-08-2021</p> <p>09:30</p> <p>09:35</p> <p>09:40</p> <p>09:55</p>	<p>Tindakan</p> <ol style="list-style-type: none"> 1. Mengevaluasi jadwal harian pasien 2. Melatih pasien mengendalikan halusinasi dengan melakukan kegiatan “ yang biasa pasien lakukan di rumah’. 3. Anjurkan membaca dzikir dan terapi sugesti 4. Menganjurkan pasien memasukkan jadwal harian <p>Hasil : pasien belum mampu membaca dzikir</p> <p>Hasil : pasien mengatan sudah mampu melakukan aktivitas seperti menjahit, membawa makanan ke teman’nya, mandi dan berpakaian.</p> <p>Hasil : Pasien mengatakan sudah mampu membaca dzikir yaitu astagfirullah 3x, subhannallah 33x, alhamdulillah 33x, allahu’akbar 33x.</p> <p>Hasil : Tampak pasien mengganggu</p>	<p>S :</p> <ul style="list-style-type: none"> ▪ Pasien mengatakan sudah mampu melakukan kegiatan seperti menjahit, mandi dan berpakaian, serta membawakan makanan ke teman-temannya. Pasien mengatakan sudah mampu membaca dzikir <p>O :</p> <ul style="list-style-type: none"> ▪ Pasien terlihat serius dalam menjahit ▪ Tampak pasien membaca doa dzikir <p>A :</p> <ul style="list-style-type: none"> ▪ Masalah teratasi <p>P :</p> <ol style="list-style-type: none"> a. Mengevaluasi jadwal kegiatan harian pasien b. Melatih pasien mengendalikan halusinasinya dengan bercakap-cakap dengan orang lain c. Anjurkan pasien memasukkan jadwal kegiatan harian d. Anjurkan terapi dzikir dan selalu berperilaku positif dengan terapi sugesti
--	--	--	---	---

		<p>Kamis 12-08-2021</p> <p>10.30</p> <p>10.35</p> <p>10.45</p> <p>10.50</p>	<p>Tindakan</p> <p>1. Mengevaluasi jadwal kegiatan harian pasien Hasil : Pasien mengatakan sudah mampu menghardik halusinasinya dengan beraktivitas</p> <p>2. Melatih pasien mengendalikan halusinasinya dengan bercakap-cakap dengan orang lain Hasil : Perawat melatih pasien berkenalan dengan pasien lain di ruangnya, tampak pasien berkenalan walaupun terlihat kaku.</p> <p>3. Anjurkan pasien memasukkan jadwal kegiatan harian Hasil: Perawat menganjurkan pasien untuk bercakap-cakap dengan orang di ruangan sawit.</p> <p>4. Mengajarkan terapi dzikir dan selalu berperilaku positif dengan terapi sugesti Hasil : Pasien mengajarkan terapi dzikir dan terapi sugesti pada pasien.</p>	<p>S :</p> <ul style="list-style-type: none"> ▪ Pasien mengatakan tidak suka berkenalan dengan teman –teman seruangannya karena malas. <p>O :</p> <ul style="list-style-type: none"> ▪ Pasien terlihat enggan berkenalan ▪ Tampak muka pasien datar <p>A :</p> <ul style="list-style-type: none"> ▪ Belum teratasi <p>P :</p> <ul style="list-style-type: none"> ▪ Lanjutkan intervensi <ol style="list-style-type: none"> a. Mengevaluasi jadwal harian pasien b. Melatih pasien mengendalikan halusinasinya dengan bercakap-cakap dengan orang lain. c. Mengajarkan pasien terapi dzikir dan terapi sugesti d. Anjurkan pasien memasukkan dalam jadwal kegiatan harian
--	--	---	---	--

		<p>Jum'at 13-08-2021</p> <p>09.00</p> <p>09.15</p> <p>09.25</p> <p>09.30</p>	<p>Tindakan</p> <p>1. Mengevaluasi jadwal harian pasien Hasil : Pasien mengatakan tidak suka berkenalan pada teman seruangannya karena malas</p> <p>2. Melatih pasien mengendalikan halusinasinya dengan bercakap-cakap dengan orang lain. Hasil : Pasien terlihat sudah mampu berkenalan dengan pasien yang ada di ruangan sawit</p> <p>3. Mengajarkan pasien terapi dzikir dan terapi sugesti Hasil: Pasien terlihat membaca doa dzikir</p> <p>4. Anjurkan pasien memasukkan dalam jadwal kegiatan harian Hasil : Pasien tampak mengangguk tanda mengerti</p>	<p>S :</p> <ul style="list-style-type: none"> ▪ pasien mengatakan sudah mampu berkenalan dengan pasien yang berada di ruangan sawit ▪ Pasien mengatakan sudah mampu membaca dzikir <p>O :</p> <ul style="list-style-type: none"> ▪ Tampak pasien berkenalan ▪ Tampak pasien membaca doa dzikir <p>A :</p> <ul style="list-style-type: none"> ▪ Masalah teratasi <p>P :</p> <ul style="list-style-type: none"> ▪ Optimalkan intervensi
--	--	--	--	---

BAB V

PEMBAHASAN

5.1 Analisis Kasus

5.1.1 Analisis Pengkajian Keperawatan

Pengkajian yang dilakukan pada tanggal 05 Juni 2021, pada pasien Tn “S” berumur 40 tahun, diruangan Sawit, gangguan mental yang dialami oleh pasien yaitu terjadi persepsi sendori : Halusinasi Pendengaran, yang disebabkan oleh kurangnya pengetahuan tentang obat yang seharusnya dikonsumsi pasien, namun pasien berhenti karena sudah merasa sehat sehingga terjadinya kekambuhan. Menurut (Charles, 2017), terjadi kekambuhan pada pasien akan merugikan dan membahayakan diri pasien, keluarga, serta masyarakat. Ketika kekambuhan atau tanda-tanda *relaps* itu muncul, pasien bisa saja berperilaku menyimpan seperti mengamuk, bertindak anarkis atau lebih dari itu pasien bisa saja melukai dan mengancam jiwa dirinya dan orang lain yang berada di lingkungannya.

Berdasarkan hasil anamnesa, pasien sudah dua kali masuk ke RSKD dengan gangguan yang sama yaitu halusinasi pendengaran. Sepupu pasien mengatakan, pasien masuk ke RSKD kedua kalinya karena sering menggedor-gedor rumah tantennya, memukul adiknya, mondar-mandir mengganggu keluarga dan sekitar rumahnya serta pasien sering berkeliaran dan berjalan jauh tanpa ia sadari. Pasien bermalam dan mandi di mesjid sejak 2 minggu yang lalu. Pasien mengatakan putus obat

selama 1 bulan karena sudah merasa sehat. Menurut (Putri, 2016), salah satu faktor kekambuhan pada gangguan jiwa adalah ketidakpatuhan minum obat. Untuk itu perlu dukungan keluarga dan juga lingkungan sekitarnya mengawasi secara intensif pada penderita gangguan jiwa untuk selalu mematuhi mengonsumsi obat secara teratur, sehingga pasien merasa memiliki semangat dari keluarga maupun dari orang di sekitarnya.

Hasil pengkajian fisik didapatkan tanda-tanda vital TD : 120/80 mmHg, Nadi : 74x/m, P : 20x/m, dan S : 36,5 °C. Untuk ukuran BB : 50 kg, serta TB: 155 cm. Dari hasil pengkajian status mental pada poin aktivitas motorik pasien terkadang masih sering terlihat gelisah dan bingung, afek pasien datar terlihat dari saat dilakukan stimulus dengan bahan bercandaan pasien sedikit tersenyum kemudian memperlihatkan afek datar kembali. Saat dilakukan wawancara, terkadang pasien bersikap defensif atau mempertahankan pendapatnya. Dan pasien juga mudah beralih yang dimana saat dilakukan wawancara, pasien tiba-tiba menghentikan komunikasi kemudian meminta uang untuk beli kopi atau rokok. Berdasarkan hasil wawancara yang di dapatkan di RSKD yaitu ± 200 orang yang menderita gangguan halusinasi berada di RSKD, dan pada di ruangan sawit itu sendiri ±20 orang yang menderita gangguan halusinasi. Menurut (Rohana, 2019), salah satu faktor gejala dari gangguan jiwa yang diderita pasien yaitu gangguan perhatian atau komunikasi. Pada gejala ini penderita akan sulit memusatkan perhatian

pada satu objek. Begitupun dalam berkomunikasi, pasien akan lebih mudah mengalihkan pembicaraan dan lebih mengungkapkan sesuai apa yang ada di dalam pikirannya.

Hasil pengkajian yang telah dilakukan menunjukkan kesamaan teori dengan perilaku maladaptif tentang gangguan halusinasi. Yang dimana halusinasi yaitu suatu kondisi terjadinya respon yang tidak bagus pada seseorang yang berada pada rentan respon neurologis. Pemikiran respon pada halusinasi akan mengakibatkan maladaptif yang biasanya mengakibatkan penderita mendengar bunyi suara meminta tolong, memerintah dengan melakukan, suara yang mengomentari tingkah laku, perintah untuk melukai tubuhnya atau membunuh orang sekitarnya (Akbar, 2021).

Menurut (Sutejo, 2019) mengemukakan halusinasi merupakan keadaan pasien merasakan perubahan sensori yang disebabkan karena rangsangan yang sebenarnya tidak ada. Sedangkan menurut (Stuart dalam kutipan Azizah, 2016), mengatakan bahwa persepsi pasien terhadap lingkungan tanpa adanya rangsangan, sehingga pasien mengimpresasikan sesuatu yang tidak nyata atau distimulus atau rangsangan dari lingkungannya.

Maka dari itu halusinasi merupakan suatu pemikiran ilusi/khanyalan yang tidak nyata seseorang yang mengakibatkan seseorang tersebut terjebak dalam dunianya sendiri tanpa adanya

rangsangan atau stimulus dari luar, dan menyatakan bahwa apa yang di ilusikan tersebut adalah hal yang nyata.

5.1.2 Analisis Diagnosa Keperawatan

Diagnosa keperawatan yaitu pengambilan keputusan klinis untuk melakukan intervensi dengan faktor berhubungan dan batasan karakteristik disesuaikan dengan keadaan yang ditemukan pada tiap - tiap partisipan menurut (NANDA, 2015-2017). Diagnosa utama pada penelitian ini adalah halusinasi pendengaran yang dibuktikan dengan pasien mengatakan terkadang mendengar bisik-bisikan suara sehingga tanpa pasien sadari berjalan dan mondar mandir, dan dibuktikan pula dengan buku rekam medik pasien yang di ruangan Sawit dengan diagnosa keperawatan halusinasi pendengaran.

Kutipan dari (Abidin, 2020), mengemukakan bahwa halusinasi merupakan keadaan salah persepsi yang dimana orang tersebut dapat mendengar suara-suara yang berbicara, mengejek, menertawakan, mengancam serta sesuatu hal yang dapat membahayakan. Sedangkan menurut (Pardede, 2020), berpendapat bahwa halusinasi merupakan distorsi persepsi palsu yang terjadi pada respon neorologis maladaftive, yang penderita distorsi sensori sebagai hal yang nyata dan meresponnya.

5.1.3 Analisis Intervensi Keperawatan

Pada umumnya tindakan keperawatan gangguan jiwa pada penderita halusinasi yaitu terdapat 4 Sp (staregi pelaksanaan tindakan),

dimulai dari cara menghardik, pendidikan kesehatan tentang pentingnya minum obat, melakukan kegiatan harian, serta bercakap-cakap. Strategi pelaksanaan tindakan pertama adalah cara menghardik. Teknik menghardik merupakan suatu upaya untuk mengontrol halusinasi yang muncul pada pasien. Teknik menghardik dalam pengontrolan dan penurunan tanda dan gejala halusinasi. Hasil yang didapatkan yaitu teknik menghardik sangat efektif untuk mengontrol dan menurunkan tanda dan gejala halusinasi menurut (Anggarain, 2018).

Strategi pelaksanaan tindakan kedua yaitu mengajarkan pasien pendidikan kesehatan tentang pentingnya minum obat. Pada kasus diatas terjadi kekambuhan akibat dari kurangnya pengetahuan pasien tentang peraturan mengonsumsi obat pada penderita gangguan jiwa. Menurut (Astuti & dkk, 2017) menjelaskan bahwa pada pasien skizofrenia memerlukan obat untuk mengatasi kekambuhan dan keparahan penyakit itu sendiri, terkhusus pada penderita halusinasi pendengaran.

Strategi pelaksanaan tindakan ketiga yaitu menganjurkan pasien untuk melakukan kegiatan-kegiatan yang bermanfaat, dibuktikan pasien sudah mampu melakukan kegiatan bermanfaat dengan menjahit, mengambil makanan pada temannya yang berada di ruangan sawit serta pasien sudah mampu berpakaian rapi. Tujuan dari intervensi ini adalah untuk mengalihkan pasien dari halusinasinya sehingga pasien bisa berfikir realita dengan cara melakukan kegiatan terstruktur maka pasien sangat berpotensi untuk sembuh menurut (Suhermi, 2021).

Strategi pelaksanaan tindakan keempat yaitu menganjurkan pasien untuk bercakap-cakap dengan orang yang ada di sekitarnya, namun pada pasien pada penelitian ini lebih suka menyendiri dari pada bergaul dengan teman-temannya yang berada di ruangan Sawit tersebut. Saat dilakukan implementasi tampak pasien terlihat kaku saat memulai interaksi. Dengan cara bercakap-cakap pasien mampu mengalihkan halusinasinya dengan berinteraksi dan berkomunikasi pula pasien dapat mendapatkan dukungan emosional pada orang lain sehingga dapat menurunkan halusinasi yang dideritanya menurut (Hidayanti & dkk, 2014)

5.1.4 Analisis Implementasi Keperawatan

Implementasi keperawatan merupakan pelaksanaan intervensi yang telah dilakukan sebelumnya. Implementasi yang diberikan pada pasien halusinasi pendengaran yaitu dengan strategi tindakan halusinasi. (Livana, R & Kandar, 2020). Strategi pelaksanaan tindakan halusinasi dilakukan secara bertahap-tahap dimulai dari strategi tindakan 1 sampai 4. Isi dari strategi pelaksanaan tindakan halusinasi ialah mengajarkan cara menghardik, mengedukasi kesehatan tentang pentingnya pasien minum obat, menganjurkan melakukan kegiatan serta mengajarkan bercakap-cakap dengan orang lain. Hal ini strategi tindakan halusinasi efektif meningkatkan kemampuan pasien dalam mengontrol halusinasinya, sehingga dapat meningkatkan mekanisme

koping adaptif pada pasien serta mampu menurunkan frekuensi halusinasi yang ada pada diri pasien.

Hasil observasi dari bapak "S" yang mengalami gangguan halusinasi pendengaran, dalam tahap rehabilitas. Dalam pemberian strategi tindakan dan terapi dzikir serta terapi sugesti, didapatkan bahwa intervensi berupa menghardik, edukasi pendidikan kesehatan tentang pentingnya minum obat, melakukan kegiatan harian, dan bercakap-cakap dengan orang lain serta pemberian terapi dzikir dan terapi sugesti. Dari semua intervensi yang diberikan oleh pasien. Pasien lebih menyukai melakukan kegiatan harian yang tertuang dalam strategi tindakan ketiga. Dari pernyataan yang ucapkan oleh pasien, pasien mengatakan bahwa kegiatan sehari-harinya yaitu seorang penjahit, dan menjahit adalah hobinya bukti nyata dari kegiatan pasien dalam strategi tindakan tiga yaitu pasien mampu membuat pakaian yang akan diberikan kepada pasien yang berada di ruangnya, kemudian selain strategi tindakan ketiga pasien juga sudah mampu melakukan menghardik halusinasi. selain itu terapi yang disukai pasien yaitu terapi zikir. Pasien mampu mengucapkan kalimat-kalimat dzikir tanpa bantuan dari perawat. Kegiatan yang kurang diminati oleh pasien saat melakukan implementasi ialah strategi tindakan kedua yaitu bercakap-cakap, karena dalam kegiatan ini pasien tampak enggan untuk berbicara dengan pasien lain yang berada di ruangan sawit, dan strategi tindakan

ke empat yaitu edukasi kesehatan tentang pentingnya minum obat yaitu saat pemberian edukasi tampak pasien kurang fokus

5.1.5 Analisis Evaluasi Keperawatan

Evaluasi adalah proses hasil dari tindakan yang telah dilakukan dan melihat perbandingan respon pasien sesuai dengan tujuan yang telah ditentukan. Halusinasi pendengaran dengan pasien sudah dapat mengontrol halusinasinya, tidak terjadi perilaku kekerasan, terjalinnya hubungan saling percaya, dan pasien dapat teratur dalam meminum obat (Hafizudin, 2021). Evaluasi keperawatan yang tertuang dalam penelitian ini sesuai dengan tujuan yang telah ditetapkan. Evaluasi hasil pengkajian, diagnosa, intervensi, implementasi, evaluasi, serta hasil intervensi (EDPN) asuhan keperawatan pada bapak "S" dengan diagnosa halusinasi pendengaran menggunakan tehnik kombinasi terapi dzikir dan terapi sugesti, dapat memberikan ketenangan jiwa serta rasa tenang kepada klien setelah diberikannya terapi ini.

5.2 Analisis Intervensi (EBPN)

Selain dari 4 strategi pelaksanaan tindakan halusinasi yakni cara menghardik, pendidikan kesehatan tentang pentingnya minum obat, melakukan kegiatan harian, serta bercakap-cakap, juga didapatkan intervensi yang efektif pada gangguan halusinasi yaitu tehnik terapi dzikir dan terapi sugesti. Yang dimana ketika pasien melakukan terapi dzikir dengan fokus maka memberikan dampak saat halusinasinya muncul, dan dengan menyimpulkan berdzikir maka akan teralihkan dari halusinansi tersebut.

Menurut (Dermawan D, 2017), dengan membaca dzikir maka pasien halusinasi pendengaran akan meningkatkan kemampuan mengontrol halusinasinya.

Sedangkan sugesti adalah salah satu aktivitas jiwa menurut (Dakir 1973), dalam bukunya berjudul *The spritual Power* yaitu membangkitkan kekuatan paling dasyat dalam diri. Sugesti dalam ilmu jiwa sosial dapat di rumuskan sebagai suatu proses dimana seorang individu menerima suatu cara pemikiran atau pedoman-pedoman tingkahlaku dari orang lain tanpa kritik terlebih dahulu. Individu yang mudah terpengaruh oleh sugesti tersebut adalah *sugestibel*. Sebaliknya orang yang mudah memberikan pengaruh sugesti pada orang lain disebut dengan *sugestif* kutipan dari (Idhamkholik, 2018).

Pada kasus diatas dengan di lakukannya intervensi tehnik terapi dzikir maka pasien dapat mengingat Sang pencipta serta mengontrol dan mencegah terjadi keparahan halusinasi yang diderita pasien. Karena berdzikir maka pikiran akan merasa rileks dan tenang. Seperti halnya dengan terapi dzikir terapi sugesti yaitu bertujuan untuk mengontrol dan mencegah halusinasi pasien dengan menganjurkan pasien untuk selalu berfikir positif dan menganjurkan melakukan kegiatan-kegiatan positif lainnya, sehingga dapat di simpulkan bahwa dari kedua terapi ini sangat efektif pada penderita gangguan halusinasi yang khususnya halusinasi pendengaran.

5.3 Keterbatasan Penelitian

Pada penelitian yang dilakukana tak luput dari keterbatasan sehingga dapat menjadi rana saran dan kritikan untuk perbaikan penelitian ini. Namun pada hakikatnya keterbatasan bukanlah hal yang perlu ditutupi kehadiraannya, akan tetapi dengan keterbatasan penelitian ini bisa menimbulkan banyak pertanyaan dan menjadikan penelitian selanjutnya yang meneliti tentang analisis asuhan keperawatan dengan halusinasi pendengaran menggunakan tehnik kombinasi terapi dzikir dan terapi sugesti serta memperkuat bahan fererensi yang ada pada penelitian ini.



BAB VI

PENUTUP

6.1 Kesimpulan

Berdasarkan studi kasus yang dilakukan oleh pasien halusinasi pendengaran sesuai dengan intervensi yang telah diberikan yaitu tehnik terapi kombinasi dzikir dan terapi sugesti, maka dapat di tarik kesimpulan yaitu :

1. Hasil pengkajian analisis asuhan keperawatan dengan halusinasi pendengaran menggunakan tehnik kombinasi terapi dzikir dan terapi sugesti, yaitu pasien mengatakan mendengar bisik-bisikan sehingga pasien tidak sadar berjalan dan mondar mandir. Sebelumnya pasien sudah 2 kali masuk ke RSKD dengan gangguan halusinasi, gangguan halusinasi pasien datang ketika lupa meminum obatnya. pasien mengatakan sebelum masuk ke RSKD klien pernah putus obat selama 1 bulan yang lalu karena sudah merasa sehat.
2. Diagnosa yang didapatkan setelah melakukan anamnesa tentang analisis asuhan keperawatan dengan halusinasi pendengaran menggunakan tehnik kombinasi terapi dzikir dan terapi sugesti adalah gangguan persepsi sensori : Halusinasi pendengaran, resiko perilaku kekerasan dan harga diri rendah.
3. Setelah di berikan intervensi mengenai asuhan keperawatan dengan halusinasi pendengaran menggunakan tehnik kombinasi terapi dzikir

dan terapi sugesti adalah dengan cara 4 strategi pelaksanaan tindakan (SP) dan kombinasi terapi dzikir dan terapi sugesti yaitu menghardik, memberikan edukasi kesehatan tentang pentingnya minum obat, melakukan aktivitas sehari-hari, dan mengajarkan bercakap-cakap serta terapi dzikir dan terapi sugesti merupakan intervensi efektif sehingga memberikan pengaruh yang baik dan signifikan untuk mengontrol emosi dan merilekskan hati dan menentramkan jiwa serta mengurangi suara-suara yang di dengar oleh pasien.

4. Implementasi hasil analisis asuhan keperawatan dengan halusinasi pendengaran menggunakan teknik kombinasi terapi dzikir dan terapi sugesti yaitu 4 SP (Strategi Pelaksanaan Tindakan) yaitu menghardik, edukasi kesehatan tentang pentingnya minum obat, melakukan aktivitas harian dan bercakap-cakap, serta intervensi pendukung yaitu terapi dzikir dan terapi sugesti efektif untuk menurunkan dan mengontrol tingkat halusinasi pasien.
5. Evaluasi pada pasien halusinasi pendengaran yaitu terapi zikir dan terapi sugesti dan intervensi keperawatan secara generalis efektif mengurangi dan mengontrol halusinasi pada pasien.
6. Hasil analisis intervensi terapi zikir merupakan terapi untuk mendekatkan diri kepada Sang Maha Pencipta sekaligus, menentramkan jiwa dan pikiran serta dapat mengontrol dan mengatasi halusinasi. Sedangkan terapi sugesti yaitu terapi yang bertujuan untuk mensugesti pasien untuk berfikir positif dan melakukan kegiatan-

kegiatan yang positif. Dari dua intervensi tersebut sangat efektif untuk mengontrol halusinasi dan mengurangi suara-suara yang semu yang didengar oleh pasien.

6.2 Saran

Berdasarkan studi kasus pemberian intervensi tehnik kombinasi terapi dzikir dan terapi sugesti dengan gangguan persepsi sensori : halusinasi pendengaran, diharapkan saran dan kritikan sebagai upaya membangun dan mengembangkan hasil penelitian penulis, yakni :

1. Bagi Penelitian Dan Institusi

Pada hasil penelitian studi kasus ini, diharapkan dapat menjadi pedoman/referensi bagi penelitian selanjutnya, terkhusus bagi penelitian yang ingin mengembangkan serta menjadikan penelitian ini sebagai bahan acuan dalam pembuatan penelitian selanjutnya yang berkaitan dengan tehnik kombinasi terapi dzikir dan terapi sugesti terhadap orang dengan gangguan jiwa halusinasi pendengaran. Serta menjadi bahan intervensi Evidence Based Nursing. Kemudian bagi pihak institusi diharapkan penelitian ini menjadi bahan bacaan untuk memperluas wawasan, sehingga ilmu yang didapatkan dari penelitian ini dapat bermanfaat bagi pembacanya.

2. Bagi Pelayanan Keperawatan

Pada hasil penelitian studi kasus ini diharapkan menjadi bahan intervensi Evidence Based Nursing di pelayanan masyarakat maupun di rumah sakit yang berkaitan dengan orang dengan gangguan

halusinasi pendengaran dengan tehnik kombinasi terapi dzikir dan terapi sugesti yang bertujuan untuk mengonrol dan meminimalisis terjadinya halusinasi pada pasien.

3. Bagi Masyarakat

Pada hasil penelitian ini diharapkan pada pembaca agar dapat memberikan tindakan terapi zikir dan terapi sugesti kepada orang yang menderita gangguan jiwa yang khususnya halusinasi pendengar yang ditemukan di masyarakat. Tindakan terapi dzikir dan terapi sugesti dapat menurunkan gejala serta mengontrol halusinasi tersebut.



DAFTAR PUSTAKA

- Aditya S, & dkk (2017). Pengaruh Terapi Dzikir Terhadap Penurunan Tress Pada Mahasiswa Magister Profesi Psikologi. *Jurnal Ilmiah Psikologi*.
- Akbar & Rahayu AD, (2021). Terapi Psikoreligius: Dzikir Pada Pasien Halusinasi Pendengaran. Universitas Muhammadiyah Semarang :Program Studi Pendidikan Ners, Fakultas Ilmu Keperawatan Dan Kesehatan
- Al-Qur'an Al-Karim
- Beck, J&S. (2011). *Cognitive Behavior Therapy: Basic and Beyond*. New York: The Guilford Press.
- B.F, Skinner. (1953). *Science and Human Behavior*. New York: Press.
- Dakir . (1984). *Dasar-dasar Psikologis Umum*. Yogyakarta: Fakultas Psikologi UGM
- Damayanti, M., & Iskandar. (2014). *Asuhan Keperawatan Jiwa*. Bandung: Revika
- Dinarti, & Yuli M. (2017). *Dokuemntasi Keperawatan*. Jakarta: Kementerian Kesehatan RI.
- Dermawan, D. (2017). *Pengaruh Terapi Psikoreligius: Dzikir Pada Pasien Halusinasi Pendengaran di RSJD dr. Arif Zainudin*. Surakarta . Media Publikasi Penelitian.
- Hafizudiin, (2021). "Asuhan Keperawatan Jiwa Pada Tn.A Dengan Masalah Halusinasi Pendengaran". *Diakses 15 Maret 2021* .
- Hendarsyah, F. (2015). Diagnosis Dan Tatalaksana Skizofrnia Paranoid Dengan Gejala-gejala Positif Dan Negatif. *Jurnal Medula Unila*, 4(3), 57-62.
- Hidayat, A. A. (2011). *Proses Keperawatan : Pendekatan NANDA, NIC, NOC Dan SDKI*. Surabaya: Health Books.
- Hidayat, S & dkk. (2018). Terapi Kombinasi Sugesti dan Dzikir Dalam Peningkatan Kualitas Tidur. *Jurnal Ilmu Kesehatan*, 219-228.
- Idhamkholid, (2018). *Metode Terap Penyembuhan Dengan Sugesti*. Vol 1, No 1. Jawa Barat : Institusi Agama Islam Negeri (IAIN) Syekh Nurjati Cirebon.
- Kemenkes RI No. 26 tahun 2019 UU 36 tahun 2014. Pasal 21 ayat 1 (Melakukan Penatalaksanaan Keperawatan Komplementer dan Alternatif.
- Livana, Rihadini, & Kandar. (2020). Peningkatan Kemampuan Mengontrol Halusinasi Melalui Terapi Generalis Halusinasi. *Jurnal Ilmiah Kesehatan Jiwa*.

- NANDA, (2015-2017). *Buku Diagnosis Definisi Dan Klasifikasi*. Jakarta : EGC.
- Nandinanti N, & Yulinda, dkk. (2015). *Efek Electro Convulsive Therapy (ECT) Terhadap Daya Ingat Pasien Skizofrenia di RSJ prof. HB. Sa'anin*. Padang: Universitas Andalas Padang.
- Ningsih, P & Ilyas. (2013). Pengaruh Terapi Aktivitas Kelompok Stimulus Persepsi Terhadap Kemampuan Mengontrol Pada Pasien Halusinasi. Palu : Rumah Sakit Daerah Madani. *Jurnal Kesehatan Prima*, 10(2), 1717-1725.
- Nurhalimah. (2016). *Modul Bahan Ajar Cetak Keperawatan Jiwa Psikiatrik Teori & Praktik*. Jakarta: Buku Kedokteran EGC.
- Mas'Udi. (2017). *Terapi Qur'ani Bagi Penyembuh Gangguan Kejiwaan*. Vol 8. No 1. Jawa Tengah: STAIN Kudus
- Muhith, & Abdul. 2015). *Pendidikan Keperawatan Jiwa Teori Dan Aplikasi*. Yogyakarta :CV Andi Offset
- Pardede, J& dkk. (2021). "Asuhan Keperawatan Jiwa Dengan Masalah Halusinasi". Web : 10.31219/osf.oi/fdqzn.
- PPNI. (2017). *Standar Diagnosis Keperawatan Indonesia (Definisi Dan Indikator Diagnostik)*. Jakarta.
- Putri, A. & Bidjuni. (2016). Hubungan Dukungan Keluarga Dengan Kepatuhan Minum Obat Pasien Skizofrenia Di Rumah Sakit Jiwa Prof. Dr V. Provensi Sulawesi Utara. *e-Jurnal Keperawatan*. 6(1).
- Rahayu, D.R. (2016). "Asuhan Keperawatan Gangguan Persepsi Sensori: Halusinasi Dengan Pasien Ny. S Di Ruang Bima Instalasi Jiwa Rumah Sakit Umum Daerah Banyumas." *Universitas Muhammadiyah Purwokerto*.
- Rakhmandari, Ratna A. (2020). "Efektifitas Terapi Mendengarkan Murottal AlQur'an Surat Ar-Rahman Dalam Menurunkan Tingkat Stres Pada Informal Caregiver Skizofrenia." *Universitas Islam Indonesia*.
- Riset Kesehatan Dasar (Riskesdas), (2018). *Badan penelitian Dan Pengembangan Kesehatan Kementrian RI tahun 2018*
- Rohana, L. (2019). Gambaran Karakteristik Klien Halusinasi Di Rumah Sakit Jiwa Prof. Dr. Muhammad Ildrem Medan Tahun 2019. *Jurnal 55 Keperawatan*, 1-27.
- Suhermi. (2021). Pengaruh Terapi Activity Daily Living terhadap Pemulihan Pasien Halusinasi. *Jurnal Penelitian Kesehatan*, 54-57.
- Sutejo. (2017). *Keperawatan Jiwa, Konsep Dan Praktik Asuhan Keperawatan Kesehatan Jiwa: Gngguan Jiwa Dan Psikososial*. Yogyakarta: Pustaka Baru Press.

Tafsir As-Sa'di (Pakar Tafsir Abad 14 H), Surah Ar-Rad Ayat 11.

Tafsir Ibnu Katsir, Surah Al-Isra Ayat 82.

Undang-undang No 18 tahun 2014. *Kesehatan jiwa*. Jakarta :2014.

Weni S, K N& Mariani. (2017). Faktor Yang Berhubungan Dengan Kekambuhan Penyakit Skizofrenia. *Sulawesi Selatan : Poli Jiwa Rumah Sakit Khusus Dadi*.

Widiyawati, W. (2020). *Keperawatan Jiwa*. Malang: Linterasi Nusantara.

World Health Organization. Depression and other common mental disorders; global health estimates. *Switzerland :World Health Organization*. (2017). <http://apps.who.int/iris/btstrem/10665/254610/1/WHO-MSD-MER-2017.2-eng.pdf>-Diakses Januari 2018.

Yunita, R, Isnawati,& dkk. (2020). *Buku Ajar Psikoterapi self Help Group Pada Keluarga Pasien Skizofrenia*. Galesong: Yayasan Ahmad Cendekia Indonesia

Yosep, I & Sutini, T.(2016). *Buku Ajar Keperawatan Jiwa*. Bandung: Refika aditama.

