

**ANALISIS ASUHAN KEPERAWATAN PADA PASIEN  
TUBERKULOSIS RESISTEN OBAT (TB RO) DENGAN  
BERSIHAN JALAN NAPAS TIDAK EFEKTIF  
MENGUNAKAN INTERVENSI PEMBERIAN POSISI SEMI  
FOWLER DI RSUD LABUANG BAJI MAKASSAR**



**Tugas Akhir Ners**

Diajukan Untuk Memenuhi Salah Satu Syarat  
Memperoleh Gelar Ners Jurusan Keperawatan Pada  
Fakultas Kedokteran Dan Ilmu Kesehatan  
UIN Alauddin Makassar

**Oleh :**

Nurhudaya Fauziah L., S.Kep  
70900120024

**FAKULTAS KEDOKTERAN DAN ILMU KESEHATAN  
UIN ALAUDDIN MAKASSAR**

**2022**

## PERNYATAAN KEASLIAN TUGAS AKHIR NERS

Mahasiswa yang bertanda tang dibawah ini :

Nama : Nurhudaya Fauziah L., S.Kep  
NIM : 70900120024  
Tempat/Tgl. Lahir : Ujung Pandang, 03 Oktober 1997  
Jurusan/Prodi/Konsentrasi : Keperawatan/Profesi Ners/KMB  
Fakultas : Fakultas Kedokteran dan Ilmu Kesehatan  
Alamat : Jalan Teuku Umar  
Judul : “Analisis Asuhan Keperawatan Pada Pasien Tuberkulosis Resisten Obat (TB RO) Dengan Bersihan Jalan Napas Tidak Efektif Menggunakan Intervensi Pemberian Posisi Semi Fowler Di RSUD Labuang Baji Makassar”.

Menyatakan bahwa dengan sesungguhnya dan penuh kesadaran bahwa Tugas Akhir Ners ini benar adalah hasil karya sendiri. Jika di kemudian hari terbukti bahwa ia merupakan duplikat, tiruan, plagiat, atau dibuat oleh orang lain, sebagian atau seluruhnya, maka tugas akhir ners ini dan gelar yang diperoleh karenanya batal demi hukum.

Gowa,  
Penyusun,

Nurhudaya Fauziah L.

NIM : 70900120024

## PERSETUJUAN PEMBIMBING

Pembimbing penulisan tugas akhir ners Saudari Nurhuda Fauziah L., S.kep NIM: 70900120024, mahasiswa program studi Profesi Ners Jurusan Keperawatan Fakultas Kedokteran dan Ilmu Kesehatan UIN Alauddin Makassar, setelah melakukan analisis kasus tugas akhir ners yang berjudul “Analisis Asuhan Keperawatan Pada Pasien TB RO Dengan Bersihan Jalan Napas Tidak Efektif Menggunakan Intervensi Pemberian Posisi Semi Fowler Di RSUD Labuang Baji Makassar”, memandang bahwa Tugas Akhir Ners tersebut telah memenuhi syarat-syarat ilmiah dan dapat disetujui untuk diseminarkan.

Demikian persetujuan ini diberikan untuk diproses lebih lanjut.

Gowa, Januari 2020

Pembimbing I

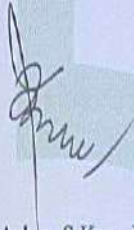

Maria Ulfah Azhar, S.Kep., Ns., M.Kep

Pembimbing II



Eva Yustilawati, S.Kep., Ns., M.Kep

UNIVERSITAS ISLAM NEGERI  
ALAUDDIN  
MAKASSAR



## PENGESAHAN TUGAS AKHIR NERS

Tugas Akhir Ners yang berjudul “Analisis Asuhan Keperawatan Pada Pasien TB RO Dengan Bersihan Jalan Napas Tidak Efektif Menggunakan Intervensi Pemberian Posisi Semi Fowler Di RSUD Labuang Baji Makassar”, yang disusun oleh Nurhudaya Fauziah L., S.Kep, NIM: 70900120024, mahasiswa program studi profesi Ners Jurusan Keperawatan Fakultas Kedokteran dan Ilmu Kesehatan UIN Alauddin Makassar, telah diuji dan dipertahankan dalam sidang munaqasyah yang diselenggarakan pada hari Jumat, Tanggal 28 Januari 2022 M, bertepatan dengan 26 Jumadil Akhir 1443 H, dinyatakan telah dapat diterima sebagai salah satu syarat untuk memperoleh gelar Ners dalam program studi profesi Ners, Jurusan Keperawatan (dengan beberapa perbaikan).

Gowa, 28 Januari 2022 M

26 Jumadil Akhir 1443 H

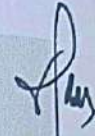
### DEWAN PENGUJI :

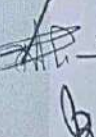
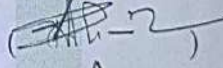
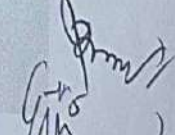
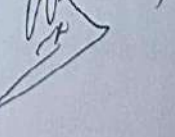
Ketua	: Dr. dr. Syatirah, Sp.A., M.Kes	(  )
Sekretaris	: Dr. Patima, S.Kep., Ns., M.Kep	(  )
Munaqisy I	: Dr. Muh. Anwar Hafid, S.Kep., Ns., M.Kes	(  )
Munaqisy II	: Dr. Hj. Rahmi Damis, M. Ag	(  )
Pembimbing I	: Maria Ulfah Azhar, S.Kep., Ns., M.Kep	(  )
Pembimbing II	: Eva Yustilawati, S.Kep., Ns., M.Kep	(  )

Diketahui oleh :

Dekan Fakultas Kedokteran dan Ilmu Kesehatan  
UIN Alauddin Makassar, 

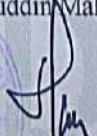
  
Dr. dr. Syatirah, Sp.A., M.Kes  
NIP: 19800701 200604 2 002

## KATA PENGANTAR

Puji syukur penulis panjatkan kehadirat Allah swt atas karunia-Nya berupa kesehatan, kesempatan, dan nikmat yang begitu besar yang telah diberikan kepada penulis sehingga dapat menyelesaikan penulisan karya tulis ilmiah dengan judul “Analisis Asuhan Keperawatan Pada Pasien Tuberkulosis Resisten Obat (TB RO) Dengan Bersihan Jalan Napas Tidak Efektif Menggunakan Intervensi Pemberian Posisi Semi Fowler Di RSUD Labuang Baji Makassar” dapat terselesaikan. Tak lupa pula kita kirimkan salam dan shalawat kepada Nabi besar Muhammad saw yang telah mengantarkan kita dari alam kegelapan menuju alam terang benderang seperti sekarang ini.

Dalam penyusunan karya tulis ilmiah ini penyusun telah banyak dibantu oleh berbagai pihak, oleh karena itu dengan segala kerendahan hati penyusun mengucapkan banyak terima kasih dan penghargaan yang setinggi-tingginya kepada orang tua ku yang tercinta sebagai sumber inspirasi terbesar dan semangat hidup menggapai cita yakni Ayahanda Abd. Latief dan Ibunda St. Saniasa atas kasih sayang, doa restu, bimbingan, dukungan, dan motivasinya. Pria dan wanita tangguh yang menjadi sumber motivasi dan penyemangat yang dengan kapan saja memberi nasehat serta arahnya, dalam menghadapi tantangan dan rintangan selama melakukan penyelesaian studi.

Demikian pula ucapan terima kasih yang tulus, rasa hormat dan penghargaan yang tak terhingga, kepada :

1. Rektor UIN Alauddin Makassar Prof. Dr. Hamdan Juhannis M.A, Ph.D beserta seluruh jajarannya.
2. Dekan Fakultas Kedokteran dan Ilmu Kesehatan UIN Alauddin Makassar Dr.dr. Syatirah, Sp.A., M.Kes, para wakil dekan, dan seluruh staf akademik yang memberikan bantuan kepada penyusun selama mengikuti pendidikan di Fakultas Kedokteran dan Ilmu Kesehatan UIN Alauddin Makassar.
3. Dr. Patima, S.Kep., Ns., M.Kep selaku Ketua Prodi Ners Fakultas Kedokteran dan Ilmu Kesehatan UIN Alauddin Makassar.
4. Maria Ulfah Azhar, S.Kep., Ns., M.Kep selaku pembimbing I dan Eva Yustilawati, S.Kep., Ns., M.Kep selaku pembimbing II, yang telah banyak

memberikan masukan serta arahan guna penyempurnaan penulisan karya tulis ilmiah ini.

5. Dr. Muh. Anwar Hafid, S.Kep., Ns., M.Kes selaku Penguji I dan Dr. Hj. Rahmi Damis, M. Ag selaku penguji integrasi keislaman selaku penguji II atas saran, kritikan, arahan dan bimbingan yang diberikan sehingga penulis dapat menghasilkan karya terbaik. Bermanfaat bagi penulis, sendiri maupun orang lain.
6. Kepada seluruh dosen Fakultas Kedokteran dan Ilmu Kesehatan UIN Alauddin Makassar yang telah membimbing dalam mendidik penulis selama pendidikan.
7. Kepada sahabat-sahabat saya yaitu BERGERAK yang telah banyak menyemangati penulis dan memberikan masukan positif.
8. Kepada teman-teman mahasiswa Program Studi Profesi Ners angkatan XVIII yang telah menemani dari awal perkuliahan sampai sekarang

Serta semua pihak yang tidak dapat penulis sebutkan satu persatu yang telah membantu dalam penyusunan karya tulis ilmiah ini. Penulis sadar bahwa karya tulis ilmiah ini masih jauh dari kesempurnaan. Oleh karena itu, besar harapan penulis kepada pembaca atas kontribusinya baik berupa saran yang sifatnya membangun demi kesempurnaan proposal ini.

Akhirnya kepada Allah swt jualah penulis mengembalikan segalanya, memohon doa dan berharap semoga ilmu yang telah diperoleh dan dititipkan dapat bermanfaat. Bagi orang serta menjadi salah satu bentuk pengabdian dimasyarakat nantinya.

Wassalamu'Alaikum Wr. Wb.

Gowa,

Penulis

## DAFTAR ISI

<b>HALAMAN SAMPUL</b> .....	<b>i</b>
<b>PERNYATAAN KEASLIAN TUGAS AKHIR NERS</b> .....	<b>ii</b>
<b>PERSETUJUAN PEMBIMBING</b> .....	<b>iii</b>
<b>PENGESAHAN TUGAS AKHIR NERS</b> .....	<b>iv</b>
<b>KATA PENGANTAR</b> .....	<b>v</b>
<b>DAFTAR ISI</b> .....	<b>vii</b>
<b>DAFTAR TABEL</b> .....	<b>ix</b>
<b>DAFTAR BAGAN</b> .....	<b>x</b>
<b>ABSTRAK</b> .....	<b>xi</b>
<b>BAB I PENDAHULUAN</b> .....	<b>1</b>
A. Latar Belakang .....	1
B. Rumusan Masalah .....	3
C. Tujuan .....	4
D. Manfaat .....	4
<b>BAB II TINJAUAN TEORI</b> .....	<b>5</b>
A. Konsep Medis .....	5
B. Konsep Asuhan Keperawatan .....	15
C. <i>Evidence Based Partice in Nursing</i> .....	44
<b>BAB III METODOLOGI PENELITIAN</b> .....	<b>48</b>
A. Rancangan Studi Kasus.....	48
B. Subyek Studi Kasus .....	48
C. Fokus Studi Kasus.....	48
D. Instrumen Studi Kasus .....	49
E. Prosedur Pengambilan Data .....	49
F. Tempat dan Waktu Pengambilan Data Studi Kasus .....	49
G. Analisis Data dan Penyajian Data .....	49
H. Etika Studi Kasus .....	50
<b>BAB IV LAPORAN KASUS</b> .....	<b>52</b>
A. Pengkajian .....	52
B. Dianosis Keperawatan.....	73
C. Intervensi Keperawatan.....	74

D. Implementasi Keperawatan.....	77
E. Evaluasi Keperawatan.....	87
<b>BAB V PEMBAHASAN.....</b>	<b>97</b>
A. Analisa Asuhan Keperawatan.....	97
B. Analisis Intervensi EBPN.....	111
C. Keterbatasan.....	112
<b>BAB VI PENUTUP.....</b>	<b>113</b>
A. Kesimpulan.....	113
B. Saran.....	114
<b>DAFTAR PUSTAKA.....</b>	<b>115</b>
<b>LAMPIRAN.....</b>	<b>121</b>





## DAFTAR TABEL

Tabel 2.1 Penatalaksanaan TB RO .....	9
Tabel 2.2 Intervensi Keperawatan.....	37
Tabel 4.1 Pemeriksaan Penunjang .....	67
Tabel 4.2 Terapi .....	67
Tabel 4.3 Data Fokus .....	70
Tabel 4.4 Analisa Data.....	71
Tabel 4.5 Intervensi Keperawatan.....	74
Tabel 4.6 Implementasi Keperawatan.....	77
Tabel 4.7 Evaluasi Keperawatan.....	87

## DAFTAR BAGAN

Bagan 2.1 Penyimpangan KDM .....	13
Bagan 4.1 Genogram.....	55
Bagan 4.2 Patofisiologi dan Penyimpangan KDM .....	69

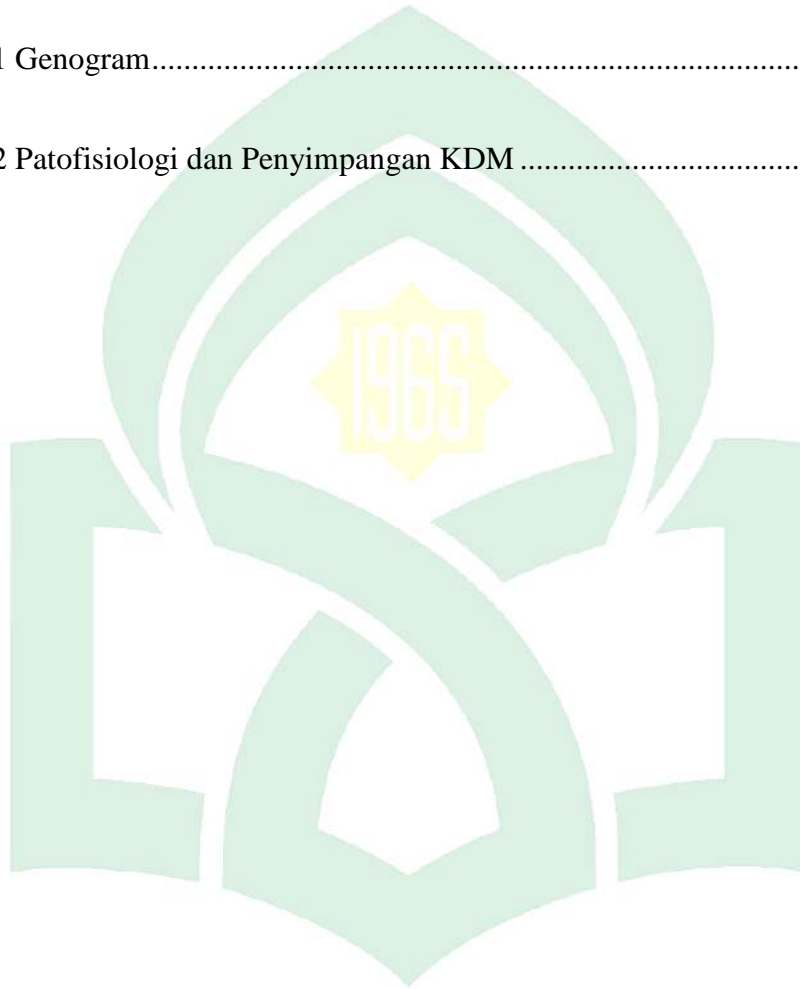

UNIVERSITAS ISLAM NEGERI  
**ALAUDDIN**  
M A K A S S A R

## ABSTRAK

Nama : Nurhudaya Fauziah L.

NIM : 70900120024

Judul : Analisis Asuhan Keperawatan Pada Pasien Tuberkulosis Resisten Obat (TB RO) Dengan Bersihan Jalan Napas Tidak Efektif Menggunakan Intervensi Pemberian Posisi Semi Fowler Di RSUD Labuang Baji Makassar

---

**Latar Belakang:** Resistensi obat adalah hambatan besar untuk perawatan dan pencegahan TB secara global, membuatnya lebih sulit dan lebih lama untuk diobati. Secara global tahun 2021 sebanyak 150.359 orang melakukan pengobatan TB RO. Di Indonesia pada tahun 2020 didapatkan estimasi kasus TB RO sebanyak 24.000 kasus. Dan di Provinsi Selatan kasus TB pada tahun 2019 yakni terdapat sebanyak 496 penderita. **Tujuan:** Untuk menganalisis asuhan keperawatan pada pasien TB RO dengan bersihan jalan napas tidak efektif menggunakan intervensi pemberian posisi semi fowler di RSUD Labuang Baji Makassar. **Metode:** Studi kasus dengan menggunakan metode deskriptif menggambarkan proses keperawatan kepada salah satu masalah yaitu asuhan keperawatan pada pasien TB RO dengan bersihan jalan napas tidak efektif. **Hasil:** Setelah dilakukan proses asuhan keperawatan selama 3 hari didapatkan hasil frekuensi pernapasan dari 26x/menit menjadi 24x/menit, SpO<sub>2</sub>: 98%, pasien merasa nyaman dan tidak mengeluh sesak napas. **Kesimpulan:** Pemberian posisi semi fowler dapat menurunkan frekuensi napas dan mengurangi sesak nafas pada pasien TB RO. Dalam mengatasi masalah bersihan jalan napas tidak efektif pemberian posisi semi fowler tidak dapat berjalan sendiri, perlu adanya intervensi lain yaitu batuk efektif dan kolaborasi pemberian mukolitik.

Kata Kunci: TB RO, posisi *semi fowler*, Asuhan Keperawatan

UNIVERSITAS ISLAM NEGERI  
ALAUDDIN  
M A K A S S A R

# BAB I

## PENDAHULUAN

### A. Latar Belakang

Tuberkulosis (TB) adalah salah satu penyakit menular yang menjadi penyebab utama kematian di seluruh dunia. Dari satu orang agen infeksius, TB termasuk penyebab utama dari kematian bahkan sampai pandemi virus corona terjadi (WHO, 2021). Tuberkulosis adalah penyakit yang disebabkan oleh bakteri *mycobacterium tuberculosis* yang menular melalui udara dimana batuk dan bersin merupakan sumber penularan yang mengeluarkan basil tuberkulosis yang melayang diudara dalam *aerosol* atau butiran kecil (Saktiawati dan Sumardi, 2021). Tuberkulosis yang resisten terhadap obat (TB RO) merupakan penyumbang utama resistensi antimikroba di seluruh dunia dan terus menjadi ancaman kesehatan masyarakat. Resistensi obat adalah hambatan besar untuk perawatan dan pencegahan TB secara global, membuatnya lebih sulit dan lebih lama untuk diobati (WHO, 2022).

Secara global pada tahun 2020 diperkirakan 10 juta orang terkena penyakit TB diseluruh dunia dan orang meninggal akibat TB sebanyak 1,5 juta (WHO, 2021). Didapatkan data bahwa 5,6 juta penderita TB adalah laki-laki, sebanyak 3,3 juta perempuan dan 1,1 juta anak-anak (WHO, 2021). Pada tahun 2021 sebanyak 150.359 orang melakukan pengobatan TB RO (WHO, 2021). Insidensi tuberkulosis di Indonesia pada tahun 2018 adalah 316 per 100.000 penduduk atau diperkirakan sekitar 845.000 penduduk menderita tuberkulosis pada tahun 2018. Laporan WHO juga memperkirakan angka kematian tuberkulosis di Indonesia yaitu sekitar 35 per 100.000 penduduk atau terdapat sekitar 93.000 orang meninggal akibat tuberkulosis pada tahun 2018 (WHO, 2019).

Di Indonesia pada tahun 2020 didapatkan estimasi kasus TB RO sebanyak 24.000 kasus (Kemenkes, 2022). Kasus TB di Provinsi Sulawesi Selatan terjadi peningkatan setiap tahunnya. Berdasarkan data dari Dinas Kesehatan Provinsi Selatan kasus TB pada tahun 2019 yakni terdapat sebanyak 496 penderita (Dinkes, 2020).

Berdasarkan hasil observasi pada saat praktek klinik di ruang perawatan Baji Ati RSUD Labuang Baji Makassar, rata pasien yang dengan TB RO mengeluh sesak napas. Salah satu gejala dari penyakit TB yaitu sesak napas, sesak nafas diakibatkan karena paru-paru tidak dapat mengembang sempurna yang mengakibatkan paru-paru tidak terisi udara sehingga bisa membuat jumlah oksigen didalam darah menurun yang disebabkan karena tidak cukupnya pemasokan oksigen ke paru-paru. Apabila jumlah oksigen dalam darah rendah maka oksigen tidak mampu menembus dinding sel darah merah. Yang mengakibatkan kurangnya jumlah oksigen didalam sel darah merah yang dibawa hemoglobi ke jantung kiri dan dialirkan menuju kapiler perifer sedikit, hal ini mengakibatkan terganggunya suplai oksigen sehingga darah dalam arteri kekurangan oksigen dan mampu menyebabkan penurunan saturasi oksigen (Amiar dan Setiyono, 2020).

Sakit adalah keadaan yang tidak menyenangkan, akan tetapi ketika seseorang sakit maka sakit tersebut menjadi penghapus dosa. Nabi Muhammad saw bersabda

مَا يُصِيبُ الْمُسْلِمَ مِنْ نَصَبٍ وَلَا وَصَبٍ وَلَا هَمٍّ وَلَا حُزْنٍ وَلَا أَذًى وَلَا غَمٍّ حَتَّى الشُّوْكَةِ يُشَاكُهَا، إِلَّا كَفَّرَ اللَّهُ بِهَا مِنْ خَطَايَاهُ

Artinya:

“Tidaklah seorang muslim tertimpa suatu kelelahan, atau penyakit, atau kekhawatiran, atau kesedihan, atau gangguan, bahkan duri yang melukainya melainkan Allah akan menghapus kesalahan-kesalahannya karenanya ”(HR. Al-Bukhari no. 5641,5642)

Hadits di atas menjelaskan bahwa penyakit seseorang adalah penebus dosa. Jadi, jika seseorang sakit maka ingatlah bahwa sakit itu merupakan bentuk kasih sayang Allah swt agar dosa terhapuskan. Setiap kali rasa sakit datang, rasa sakit dialami maka dosa dihapuskan (Hikmah dan El-Hakiem, 2021).

Terapi non farmakologis yang dapat dilakukan untuk menurunkan sesak napas pasien TB dengan memberikan posisi semi fowler. Penelitian yang telah dilakukan oleh Samsir, dkk (2020) didapatkan hasil bahwa posisi semi fowler sangat efektif untuk dilakukan karena dapat menurunkan sesak napas dan membuat pasien merasa nyaman. Posisi semi fowler menggunakan gaya gravitasi untuk menarik diafragma ke bawah, sehingga memungkinkan ekspansi dada dan ventilasi paru yang lebih besar. Ventilasi yang maksimal mampu membuka area atelektasis dan mengeluarkan secret melalui jalan nafas. Saat dada mengembang dan tekanan dari abdomen pada diafragma berkurang, maka terjadi peningkatan oksigen di paru-paru. Meningkatnya oksigen di paru-paru membantu meringankan kesulitan bernapas dan meningkatkan saturasi oksigen. Posisi semi fowler bisa diberikan pada pasien kardiopulmonari, TB paru, PPOK dan asma yang berisiko mengalami penurunan saturasi oksigen (Wijayati, dkk., 2019).

Berdasarkan latar belakang diatas, maka penulis tertarik untuk melakukan intervensi pemberian posisi semi fowler terhadap masalah gangguan sistem pernapasan pada pasien TB RO di Ruang Baji Ati RSUD Labuang Baji Makassar.

## **B. Rumusan Masalah**

Berdasarkan latar belakang diatas maka rumusan masalah pada penulisan Karya Tulis Ilmiah ini adalah Bagaimana Analisa Asuhan Keperawatan Pada Pasien TB RO Dengan Bersihan Jalan Napas Tidak Efektif Menggunakan Intervensi Pemberian Posisi Semi Fowler Di RSUD Labuang Baji Makassar

### C. Tujuan

#### 1. Tujuan Umum

Untuk menganalisis asuhan keperawatan pada pasien TB RO dengan bersihan jalan napas tidak efektif menggunakan intervensi pemberian posisi semi fowler di RSUD Labuang Baji Makassar

#### 2. Tujuan Khusus

- a. Untuk menganalisis pengkajian pada pasien TB RO dengan bersihan jalan napas tidak efektif
- b. Untuk menganalisis diagnosis keperawatan pada pasien TB RO dengan bersihan jalan napas tidak efektif
- c. Untuk menganalisis intervensi keperawatan pada pasien TB RO dengan bersihan jalan napas tidak efektif
- d. Untuk menganalisis implementasi keperawatan pada pasien TB RO dengan bersihan jalan napas tidak efektif
- e. Untuk menganalisis evaluasi keperawatan pada pasien TB RO dengan bersihan jalan napas tidak efektif
- f. Untuk menganalisis asuhan keperawatan pada pasien TB RO dengan bersihan jalan napas tidak efektif

### D. Manfaat

#### 1. Manfaat teoritis

Tugas akhir ners ini diharapkan dapat menjadi dasar dalam praktik keperawatan sebagai proses pembelajaran dalam melakukan praktik asuhan keperawatan pada pasien TB di Ruang Baji Ati RSUD Labuang Baji Makassar.

#### 2. Manfaat aplikatif

Tugas akhir ners ini diharapkan dapat digunakan pada intervensi masalah *dyspnea* pada pasien dengan TB RO

## BAB II

### TINJAUAN TEORI

#### A. Konsep Medis

##### 1. Defenisi

Tuberkulosis (TB) adalah penyakit yang disebabkan oleh bakteri *mycobacterium tuberculosis* yang ditularkan dari satu individu ke individu lainnya. Bakteri *Mycobacterium Tuberculosis* bisa hidup di tempat yang gelap, sejuk, terutama di tempat yang lembab selama berbulan-bulan. Bakteri ini mampu menyebabkan infeksi pada paru-paru sehingga disebut TB paru. Bakteri *Mycobacterium Tuberculosis* dapat juga menginfeksi bagian tubuh yang lain dengan melalui pembuluh darah sehingga infeksi bisa menyebar ke seluruh tubuh seperti pada kelenjar getah bening, selaput otak, tulang, sendi, dan lainnya (Tim Program TB St Carolus, 2017). Tuberkulosis Resisten Obat (TB RO) merupakan penyakit yang disebabkan oleh *mycobacterium tuberculosis* yang telah mengalami kekebalan pada OAT lini pertama (Kemenkes, 2021).

##### 2. Etiologi

Penyebab terjadinya TB RO yaitu menghentikan pengobatan secara sepihak sebelum waktu yang ditentukan oleh dokter, tidak mematuhi anjuran dokter/petugas kesehatan, tidak teratur meminum OAT sesuai dengan panduan petugas kesehatan, mengalami gangguan penyerapan obat dan tertular dari pasien TBC RO lainnya (Kemenkes, 2021).

##### 3. Patofisiologi

Saat penderita TB paru bersin, batuk atau berbicara, maka secara tidak langsung droplet nuclei akan keluar dan jatuh ke lantai, tanah atau tempat lainnya. Droplet nuclei yang terkena sinar matahari atau suhu udara yang panas akan menguap ke



udara yang dibantu dengan pergerakan angina. Apabila seseorang yang sehat menghirup droplet maka orang tersebut berpotensi terkena infeksi bakteri TB. *Air bone infection* merupakan kata lain dari penularan bakteri lewat udara (Sibua dan Watung, 2021).

Bakteri akan masuk ke alveoli melalui jalan nafas, alveoli merupakan tempat bakteri berkumpul dan berkembang biak. Melalui sistem limfa dan cairan tubuh *mycobacterium tuberculosis* bisa masuk ke bagian tubuh lainnya seperti korteks serebri, tulang, ginjal dan area lain dari paru-paru (lobus atas). Sistem imun dan sistem kekebalan tubuh akan merespon dengan cara melakukan reaksi inflamasi. Dimana fagosit akan menekan bakteri, dan limfosit spesifik tuberkulosis menghancurkan bakteri dan jaringan normal. Reaksi ini bisa mengakibatkan terjadinya penumpukan eksudat di dalam alveoli sehingga bisa terkena *bronchopneumonia* (Mar'iyah dan Zulkarnain, 2021).

Infeksi awal biasanya terjadi dalam waktu 2-10 minggu setelah tepapar bakteri. Interaksi antara *mycobacterium tuberculosis* dengan sistem kekebalan tubuh akan membentuk granuloma, di mana granuloma terdiri atas gumpalan basil hidup dan mati yang dikelilingi oleh makrofag. Maka granuloma diubah menjadi massa jaringan fibrosa, bagian sentral dari massa tersebut disebut ghon tuberkulosis dan menjadi nekrotik membentuk massa seperti keju. Hal ini akan menjadi klasifikasi dan akhirnya membentuk jaringan kolagen kemudian bakteri menjadi dorman (Mar'iyah dan Zulkarnain, 2021).

Setelah infeksi awal, saat respon imun seseorang inadekuat maka orang tersebut dapat mengalami penyakit aktif. Penyakit dapat juga aktif dengan infeksi

ulang dan aktivasi bakteri dorman dimana bakteri yang sebelumnya tidak aktif kembali menjadi aktif. Pada kasus ini, *ghon tubrcle* memecah sehingga menghasilkan *necrotizing caseosa* di dalam bronkhus. Bakteri kemudian menjadi tersebar di udara, mengakibatkan penyebaran penyakit lebih jauh. Tuberkel yang menyerah menyembuh membentuk jaringan parut. Paru yang terinfeksi menjadi lebih membengkak, menyebabkan terjadinya bronkopneumonia lebih lanjut (Mar'iyah dan Zulkarnain, 2021).

Secara umum, mutasi pada gen target (KatG, InhA, ahpC, rpoB, embB, pncA, gyrA, gyrB, rrs, rpsL dan gidB) dari sekitar 36-95% isolat klinis *M. tuberculosis* berkonstrubusi terhadap resisten obat lini pertama. Namun, 5-64% sisanya dari isolat klinis *M. tuberculosis* tidak mengalami mutasi ini, hal ini menandakan adanya kontribusi dari beberapa mekanisme resistensi lainnya. *M. tuberculosis* dapat melawan tindakan antibiotik melalui mekanisme berikut: mutasi pada gen target, modifikasi molekul antibiotik melalui enzim, lebih dari ekspresi pompa penghabisan novel dan perubahan porin di dinding sel, menjebak obat-obatan dan ekspresi berlebihan protein yang terlibat dalam menetralkan efek obat (Sharma, et all., 2020).

#### 4. Manisfestasi Klinis

Gejala TB RO sama dengan gejala pada TB biasa, hanya saja bakteri *mycobacterium tuberculosis* sudah kebal terhadap OAT (Dinkes Prov NTB, 2021). Gejala utama pasien TBC paru yaitu batuk berdahak selama 2 minggu atau lebih. dengan gejala tambahan yaitu berkeringat malam hari tanpa kegiatan fisik, malaise, dahak bercampur darah, batuk darah, sesak nafas, badan lemas,

nafsu makan menurun, berat badan menurun, demam meriang lebih dari satu bulan. Pada pasien dengan HIV positif, batuk sering kali bukan merupakan gejala TBC yang khas, sehingga gejala batuk tidak harus selalu selama 2 minggu atau lebih (Indah, 2018).

## 5. Penatalaksanaan Medis

### a. Panduan jangka pendek

4-6 Km – Mfx – Eto (Pto) – H<sup>(DT)</sup> – Cfz – E – Z / 5 Mfx – Cfz – E – Z

Catatan:

1) Tahap awal selama 4 – 6 bulan dan tahap lanjutan selama 5 bulan

2) Km=*Kanamycin*; Mfx=*Moxifloxacin*; Pto=*Prothionamide*;

Cfz=*Clofazimine*; Z=*Pyrazinamide*; H*high-dose*= *high-dose Isoniazid*;

E=*Ethambutol*

### b. Panduan jangka panjang

1) Paduan individual terdiri dari setidaknya 5 obat efektif yaitu 4 obat inti lini kedua ditambah pirazinamid (Z).

2) Lama Pengobatan 20 – 24 bulan

3) Cara Pemilihan Paduan Individual :

a) 1 obat dari grup A

b) 1 obat dari grup B

c) Sisanya dari grup C, D2 atau D3 sampai terpenuhi sejumlah 5 obat efektif (Kemenkes, 2021).

Grup	Klasifikasi	Obat
A	Fluoroquinolones	<i>Levofloxacin</i> <i>Moxifloxacin</i> <i>Gatifloxacin</i>
B	Obat injeksi lini kedua	<i>Amikacin</i> <i>Capreomycin</i> <i>Kanamycin</i> <i>Streptomycin</i>
C	Obat lini kedua utama lainnya	<i>Ethionamide</i> atau <i>prothionamide</i> <i>Cycloserine</i> atau <i>terizidone</i> <i>Linezolid</i> <i>Clofazimine</i>
D	<i>Obat tambahan</i>	
	D1	<i>Pyrazinamide</i> <i>Ethambutol</i> <i>Isoniazid tingkat tinggi</i>
	D2	<i>Bedaquiline</i> <i>Delamanid</i>
	D3	<i>Para-aminosalicylic acid</i> <i>Imipenem/cilastatin</i> <i>Meropenem</i> <i>Amoxicillin/clavulanate</i>

Tabel 2.1 Penatalaksanaan TB RO

Setiap orang yang sakit, wajib berikhtiar dalam mencari kesembuhan atas penyakitnya, karena Allah swt telah menjamin bahwa setiap penyakit yang diderita sudah pasti ada obatnya.

Rasulullah saw bersabda

مَا أَنْزَلَ اللَّهُ دَاءً إِلَّا أَنْزَلَ لَهُ شِفَاءً

Artinya:

“Allah tidak menurunkan penyakit melainkan pasti menurunkan obatnya.”

(HR. Al-Bukhari dari Abu Hurairah radhiyallahu ‘anhu).

Hadits ini menunjukkan bahwa ketika seseorang yang menderita suatu penyakit dianjurkan untuk mengobati penyakitnya. Karena, Allah swt telah

memciptakan berbagai obat untuk menyembuhkan atau mengobati berbagai penyakit sehingga sebagai seorang muslim hendaknya berusaha dalam menyembuhkan penyakitnya (Azhim, 2011).

## 6. Pemeriksaan Penunjang

### a. Pemeriksaan bakteriologis untuk TB

- 1) Pemeriksaan mikroskopis BTA sputum (diperiksa sewaktu dan pagi hari) menggunakan pencatatan Ziehl Niesel
- 2) Tes cepat molekuler (TCM) TB, misal :*line probe assay*, Gene Xpert untuk identifikasi bakteri TB dan menentukan resistensi terhadap Rifampicin.
- 3) Pemeriksaan kultur bakteri, bisa digunakan adalah media lowenstein Jensen (LJ) *Gold standatr*d diagnosis TB adalah dengan ditemukannya bakteri *Mycobacterium tuberculosis* pada pemeriksaan kultur media LJ

### b. Pemeriksaan penunjang lain

#### 1) Uji tuberculin (mantoux)

Pemeriksaan penunjang ini bermanfaat khususnya jika riwayat kontak tidak jelas. Tetapi pemeriksaan ini positif jika terdapat riwayat infeksi lampau dan sakit TB

#### 2) Imonoglobulin release assay (IGRA)

IGRA tidak dapat digunakan untuk membedakan antara TB laten dengan TB aktif. Penggunaannya untuk deteksi infeksi TB tidak lebih unggul dibandingkan uji tuberculin

### 3) X-ray dada

Adalah pemeriksaan penunjang untuk diagnosis TB paru pada anak. Namun gambaran X-ray dada pada TB tidak khas kecuali gambaran TB miller. Secara umum, temuan hasil radiologis yang menunjang diagnosis TB adalah:

- a) Konsolidasi segmental/lobar khususnya di apax berupa fibroinfiltrat
- b) Kelenjar hilus atau paratrakeal membesar dengan/tanpa infiltrat
- c) Efusi pleura
- d) TB milier
- e) Atelectasis
- f) Kavitas paru
- g) Klasifikasi dengan infiltrate
- h) Tuberkuloma

### 4) Pemeriksaan histopatologi

Menunjukkan temuan gambaran granuloma dengan nekrosis kaseosa seperti keju di tengahnya dan dapat gambaran sel datia langhans.

### 5) Pemeriksaan serologi TB

Pemeriksaan serologi TB (misal Ig G TB, PAP TB, ICT TB, MycoDOT, dsb) tidak direkomendasikan digunakan sebagai sarana diagnostic TB anak oleh WHO (Udin, 2019).

## 7. Komplikasi

- a. Komplikasi dini diantaranya adalah: pleuritis, efusi pleura, empiema, laringitis, usus, Poncet's arthropathy

- b. Komplikasi lanjut diantaranya yaitu: obstruksi jalan napas hingga sindrom gagal napas dewasa (ARDS), sindrom obstruksi pasca tuberkulosis, kerusakan parenkim yang sudah berat, fibrosis paru, kor pulmonal, amiloidosis, karsinoma pada paru, dan komplikasi paling pada beberapa organ akibat TBC milier (Sudoyo, dkk., 2014).

8. Penyimpangan KDM

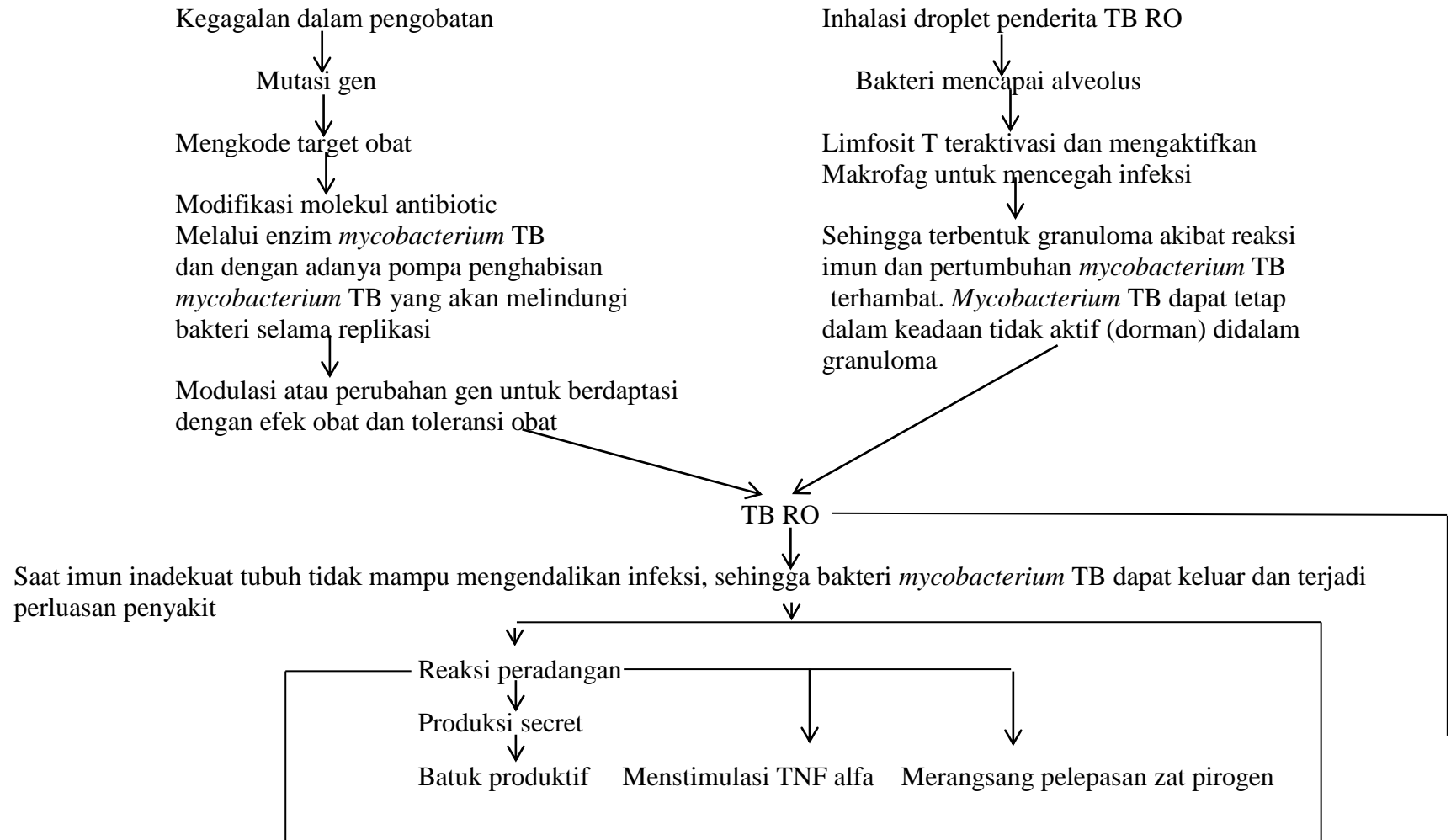



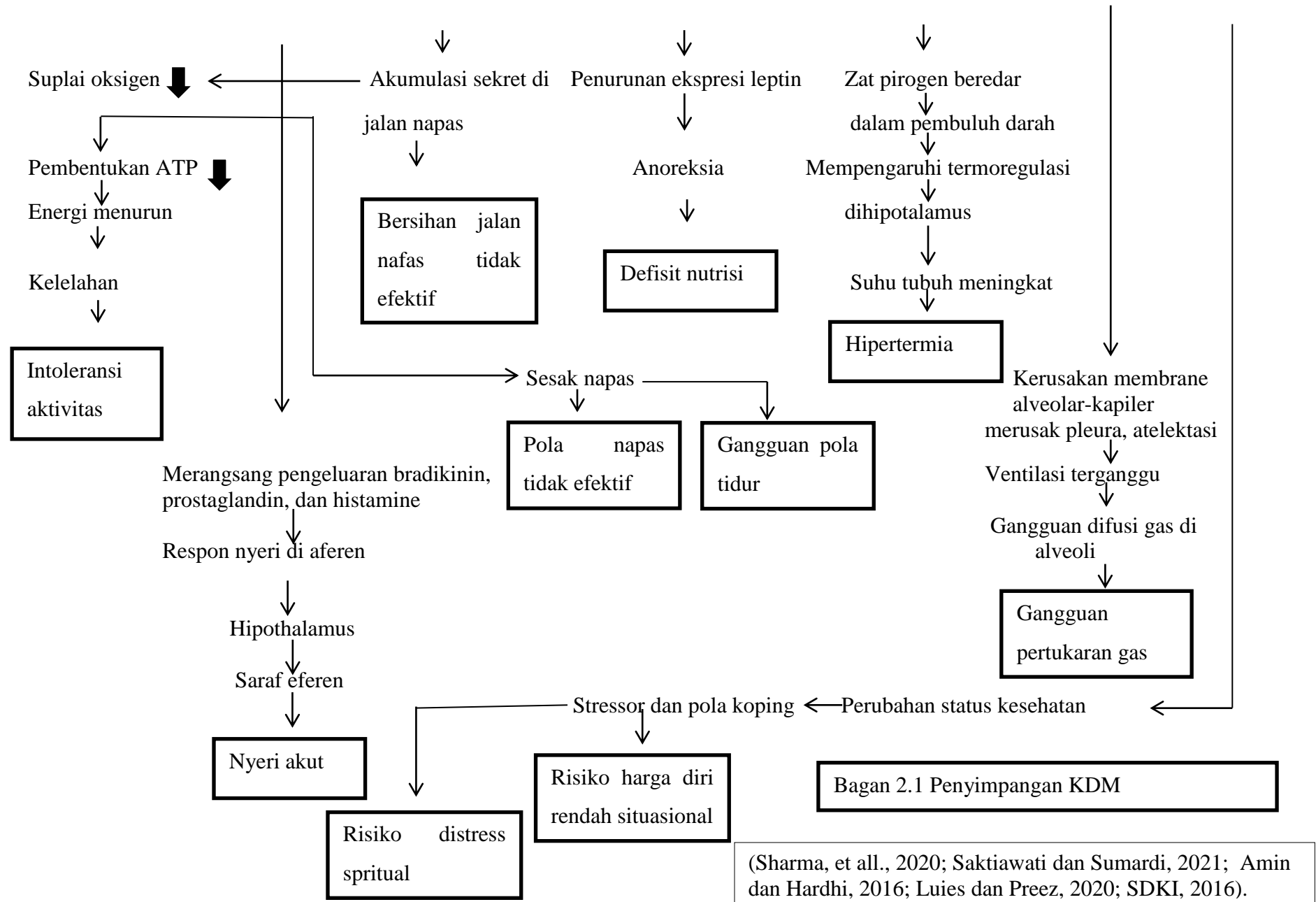

## B. Konsep Asuhan Keperawatan

### 1. Konsep Teori Keperawatan

Teori teori Virginia Henderson membahas tentang teori kebutuhan yang menyarankan bahwa perawat harus merawat pasien tetapi pada saat yang sama membantu pasien mendapatkan kemandirian sehingga begitu mereka keluar mereka dapat mengurus diri sendiri (Kathleen, 2015). Ada empat konsep utama pada teori keperawatan Virginia Henderson yaitu:

#### a. Manusia

Henderson memandang konsep biologis, psikologis, sosiologis dan spiritual di Henderson mendefinisikan pasien sebagai seseorang yang membutuhkan perawatan tetapi tidak membatasi perawatan untuk penyakitnya saja (Kathleen, 2015).

#### b. Lingkungan

Henderson tidak mendefinisikan tentang lingkungan, tetapi mempertahankan lingkungan yang mendukung adalah salah satu elemen dari 14 kegiatannya. Henderson memandang individu dalam hubungannya dengan keluarga mereka tetapi sedikit membahas dampak dari komunitas pada individu dan keluarga. Henderson mendukung pelayanan dari kesehatan negeri dan swasta dalam menjaga orang-orang tetap sehat Henderson percaya bahwa masyarakat menginginkan dan mengharapkan layanan perawat bertindak untuk individu yang tidak dapat berfungsi secara mandiri (Kathleen, 2015).

c. Kesehatan

Henderson tidak mendefinisikan kesehatan secara eksplisit menurutnya kesehatan berarti keseimbangan di semua bidang kehidupan manusia (Kathleen, 2015).

d. Keperawatan

Henderson mendefinisikan keperawatan dari sisi fungsional, fungsi unik seorang perawat adalah membantu individu baik yang sakit maupun yang sehat, dalam melakukan aktivitas yang mempengaruhi kesehatan dan penyembuhan atau menghadapi kematian yang damai. Individu tersebut mungkin saja tidak membutuhkan bantuan jika dia telah memiliki hal-hal yang dibutuhkan seperti kekuatan diri, keinginan atau pengetahuan dan dengan kondisi ini perawat tetap perlu melakukan upaya-upaya untuk membantu individu meningkatkan kebebasan dirinya secara secepat mungkin (Kathleen, 2015).

Menurut Henderson kebutuhan individu tercermin dalam 14 komponen asuhan keperawatan dasar yang terdiri dari 9 komponen pertama adalah fisiologi, kesepuluh dan keempatbelas adalah aspek psikologis dari komunikasi dan pembelajaran, komponen kesebelas adalah moral dan komponen ketigabelas adalah orientasi secara sosial untuk bekerja dan rekreasi.

- a. Kebutuhan bernafas secara normal
- b. Kebutuhan makan dan minum
- c. Kebutuhan eliminasi
- d. Bergerak dan mempertahankan postur tubuh
- e. Kebutuhan tidur dan istirahat
- f. Kebutuhan memilih pakaian yang sesuai

- g. Kebutuhan menjaga suhu tubuh tetap dalam batas normal dengan menyesuaikan pakaian dan mengubah lingkungan
- h. Kebutuhan menjaga tubuh tetap bersih dan terawat serta melindungi integumen
- i. Kebutuhan menghindari bahaya lingkungan yang bisa melukai
- j. Kebutuhan berkomunikasi dengan orang lain dalam mengungkapkan emosi, kecemasan rasa takut atau pendapat
- k. Kebutuhan beribadah sesuai dengan keyakinan
- l. Kebutuhan bekerja dengan tata cara yang mengandung unsur prestasi
- m. Kebutuhan bermain atau terlibat dalam berbagai kegiatan rekreasi
- n. Belajar mengetahui atau memuaskan rasa penasaran yang menuntun pada perkembangan normal dan kesehatan serta menggunakan fasilitas kesehatan yang tersedia (Kathleen, 2015).

## 2. Pengkajian Keperawatan

Menurut Wijaya dan Putri (2013) data yang diperlukan yaitu :

### a. Biodata

Identitas pasien meliputi nama, tempat tanggal lahir, jenis kelamin, agama, pendidikan, pekerjaan, No MR dan diagnosa medis.

### b. Riwayat Kesehatan

#### 1) Keluhan Utama

Keluhan utama yang biasa muncul antara lain batuk, peningkatan produksi sputum, dispnea (kesulitan bernafas atau nafas pendek), demam, hemoptosis (darah yang keluar dari mulut), ronkhi, chest pain (nyeri dada) (Somantri, 2012).

## 2) Riwayat kesehatan sekarang

Biasanya pasien mengalami kelelahan, nafas pendek, kesulitan tidur atau demam pada malam hari. Demam hilang timbul, perasaan tak berdaya, hilang nafsu makan, mual, muntah, penurunan BB, nyeri dada meningkat karena sering batuk, batuk kering, setelah peradangan menjadi produktif (menghasilkan sputum yang karakteristiknya hijau/purulen, mukoid kuning dan adanya bercak darah) (Udin, 2019).

## 3) Riwayat Kesehatan Dahulu

- a) Riwayat batuk yang lama dan tidak sembuh
- b) Pernah berobat tetapi tidak teratur.
- c) Pernah berobat tetapi tidak sembuh.
- d) Riwayat kontak dengan penderita TB paru.
- e) Daya tahan tubuh menurun.
- f) Riwayat vaksinasi yang tidak teratur.

## 4) Riwayat Kesehatan Keluarga

Pada keluarga pasien ditemukan ada yang menderita TB paru.

## 5) Riwayat pengobatan sebelumnya

- a) Kapan pasien mendapatkan pengobatan sehubungan dengan sakitnya.
- b) Jenis, warna, dan dosis obat yang diminum.
- c) Berapa lama pasien menjalani pengobatan sehubungan dengan penyakitnya
- d) Kapan terakhir pasien mendapatkan pengobatan.

## 6) Pola Aktivitas sehari-hari (ADL)

Menurut Wijaya dan Putri (2013), pola dan fungsi kesehatan terdiri dari:

- a) Pola Nutrisi

Pasien akan mengalami kehilangan nafsu makan, tidak dapat mencerna makanan, dan penurunan berat badan. Tanda dan gejala yang akan ditemui seperti : turgor kulit buruk atau kering, dan kehilangan otot atau hilangnya lemak subkutan.

b) Pola Cairan

Perawat perlu mengkaji input dan output cairan klien. input cairan berikan intake oral dan makanan. Output cairan dihitung dari jumlah pengeluaran urin, muntah dan IWL

c) Pola Eliminasi

(1) Buang air kecil

Intake dan output pasien selama 24 jam. Dibandingkan antara kondisi pasien yang sehat dengan kondisi pasien yang sedang mengalami perawatan dirumah sakit.

(2) Buang air besar

Konsistensi buang air besar, jumlah, kepadatan, warna dan bau dibandingkan saat kondisi pasien yang sehat dengan kondisi pasien yang sedang mengalami perawatan dirumah sakit.

d) Pola tidur dan istirahat

Karena adanya nyeri pada dada, sesak nafas dan peningkatan suhu tubuh akan berpengaruh terhadap pemenuhan tidur dan istirahatnya. Pasien kesulitan tidur pada malam hari atau demam pada malam hari, menggigil dan berkeringat.

e) Pola aktivitas dan latihan

Pasien akan mengalami kelelahan umum dan kelemahan, selain itu juga akan mengalami nafas pendek saat beraktivitas. Kondisi ini akan ditandai dengan takikardi, takipnea atau dispnea saat beraktivitas dan kelelahan otot serta nyeri dan sesak.

f) Personal hygiene

Kaji kemampuan *personal hygiene* pasien, apakah pasien mengalami keterbatasan dalam memenuhi kebutuhannya.

g) Psikososial

Perawat perlu mengantisipasi masalah psikososial yang muncul pada pasien. Penyakit menular dapat membuat pasien dijauhi oleh orang sekitar. Kemungkinan dapat terjadi stress, merasa tidak berdaya, ketakutan, dan harga diri rendah. Perawat harus memantau kondisi psikososial pasien secara terus menerus untuk mengantisipasi perubahan psikososial.

h) Spritual

Kaji adanya ungkapan-ungkapan seperti arti kehidupan, kematian, penderitaan, meragukan kepercayaan, penolakan beribadah, bantuan spiritual yang dibutuhkan. Masalah spiritual yang dapat muncul adalah distresses spiritual yang berkaitan dengan adanya ketidakmampuan melaksanakan ibadah ritual, dilema keyakinan spiritual, krisis penyakit, dan aturan kesehatan (Udin, 2019).

## 7) Pemeriksaan fisik

a) Keadaan umumnya : Biasanya keadaan umum pasien lelah dan ditemukan malaise, anoreksia, penurunan berat badan dan keringat malam. Pada kondisi akut diikuti dengan demam tinggi seperti flu dan menggigil.

(1) Tekanan darah : biasanya hipertensi atau hipotensi karena faktor istirahat kurang

(2) Nadi : biasanya takikardia

(3) Pernapasan : biasanya frekuensi nafas meningkat atau *takypnea* atau *dyspnea* karena penumpukan sekret dan menghambat jalan nafas.

(4) Suhu : biasanya suhu meningkat karena infeksi.

## b) Wajah

Inspeksi : tampak pucat, tampak meringis

## (1) Mata

Inspeksi : Biasanya konjungtiva tampak pucat.

## (2) Mulut

Inspeksi : Membran mukosa pucat dan bibir tampak pucat.

## (3) Hidung

Inspeksi: tidak sianosis, Pernafasan tampak cuping hidung.



## c) Thorax

## (1) Paru-paru

Inspeksi : biasanya pasien tampak menggunakan otot bantu pernapasan, kesulitan saat inspirasi, *dyspnea*

Palpasi : fremitus paru yang terinfeksi biasanya lebih lemah

Perkusi : pekak dan penurunan fremitus.

Auskultasi: bunyi nafas ronci

## (2) Jantung

Inspeksi : biasanya pergerakan apeks kordis tidak terlihat

Palpasi : biasanya apeks kordis tidak teraba

Perkusi : biasanya tidak terdapat pembesaran jantung

Auskultasi: biasanya normal

## d) Abdomen

Inspeksi : tampak simetris

Auskultasi : bising usus biasanya tidak terdengar.

Perkusi : timpani

Palpasi : tidak ada nyeri tekan, tidak ada pembesaran hepar

## e) Ektemitas

Perhatikan CRT, akral, kekuatan otot

### 3. Diagnosis Keperawatan

#### a. Bersihan jalan nafas tidak efektif (D.0001)

##### 1) Definisi

Ketidakmampuan membersihkan secret atau obstruksi jalan napas untuk mempertahankan jalan napas tetap paten

##### 2) Penyebab

Fisiologis

- a) Spasme jalan napas
- b) Hipersekresi jalan napas
- c) Disfungsi neuromuscular
- d) Benda asing dalam jalan napas
- e) Adanya jalan napas buatan
- f) Sekresi yang tertahan
- g) Hiperplasia dinding jalan napas
- h) Proses infeksi
- i) Respon alergi
- j) Efek agen farmakologi

Situasional

- a) Merokok aktif
- b) Merokok pasif
- c) Terpajan polutan

##### 3) Gejala dan Tanda Mayor

Subjektif (tidak tersedia)

Objektif

- a) Batuk tidak efektif

- b) Tidak mampu batuk
  - c) Sputum berlebih
  - d) Mengi, wheezing dan atau ronkhi kering
  - e) Mekonium di jalan napas (pada neonatus)
- 4) Gejala dan Tanda Minor
- Subjektif
- a) Dispnea
  - b) Sulit berbicara
  - c) Ortopnea
- Objektif
- a) Timbul Gelisah
  - b) Sianosis
  - c) Bunyi napas menurun
  - d) Frekuensi napas berubah
  - e) Pola napas berubah
- 5) Kondisi Klinis Terkait
- a) Guillain barre syndrome
  - b) Sklerosis multiple
  - c) Myasthenia gravis
  - d) Prosedur diagnostic (missal : bronkoskopi, transesophageal echocardiography (ETT))
  - e) Depresi sistem syaraf pusat
  - f) Cedera kepala
  - g) Stroke
  - h) Kuadriplegia

i) Sindrom aspirasi meconium

j) Infeksi saluran napas

b. Pola nafas tidak efektif (D.0005)

1) Defenisi

Inspirasi dan/atau ekspirasi yang tidak memberikan ventilasi adekuat

2) Penyebab

a) Depresi pusat pernapasan

b) Hambatan upaya napas (mis. Nyeri saat bernapas, kelemahan otot pernapasan)

c) Deformitas dinding dada

d) Deformitas tulang dada

e) Gangguan neuro muscular

f) Gangguan neurologis (mis. Elektroensefalogram (EEG) positif, cedera kepala, gangguan kejang)

g) Imaturitas neurologis

h) Penurunan energy

i) Obesitas

j) Posisi tubuh yang menghambat ekspansi paru

k) Sindrom hipoventilasi

l) Kerusakan inervasi diafragma (kerusakan saraf C5 ke atas)

m) Cedera pada medulla spinalis

n) Efek agen farmakologis

o) Kecemasan

3) Tanda dan Gejala Mayor

Subjektif

- a) Dispnea

#### Objektif

- a) Penggunaan otot bantu pernapasan
- b) Fase ekspirasi memanjang
- c) Pola nafas abnormal ( mis, takipnea, bradipnea, hiperventilasi, *kusmaul*, *Cheyne stokes*).

#### 4) Tanda dan Gejala Minor

##### Subjektif

- a) Pernapasan *pursed lip*
- b) Pernapasan cuping hidung
- c) Diamether thorak anterior posterior meningkat
- d) Ventilasi semenit menurun
- e) Kapasitas vital menurun
- f) Tekanan ekspirasi menurun
- g) Tekanan inspirasi menurun
- h) Ekskursi dada berubah

#### 5) Kondisi Klinis Terkait

- a) Depresi system saraf pusat
- b) Cedera kepala
- c) Trauma thoraks
- d) *Gullian barre syndrome*
- e) *Mutiple sclerosis*
- f) Stroke
- g) Kuadriplegia
- h) Intoksikasi alcohol

c. Gangguan pertukaran gas (D.0004)

1) Defenisi

Kelebihan atau kekurangan oksigenasi dan atau eliminasi karbondioksida pada membrane alveolus kapiler

2) Penyebab

- a) Keseimbangan ventilasi perfusi
- b) Perubahan membrane alveolus kapiler

3) Gejala dan Tanda Mayor

Subjektif

- a) Dispnea

Objektif

- a) PCO<sub>2</sub> meningkat/menurun
- b) PO<sub>2</sub> menurun
- c) Takikardia
- d) pH arteri meningkat/menurun
- e) Bunyi napas tambahan

4) Gejala dan Tanda Minor

Subjektif

- a) Pusing
- b) Penglihatan kabur

Objektif

- a) Sianosis
- b) Diaforesis
- c) Gelisah
- d) Napas cuping hidung

- e) Pola nafas abnormal (cepat atau lambat, reguler atau ireguler, dalam atau dangkal)
- f) Warna kulit abnormal (misalnya pucat, kebiruan)
- g) Kesadaran menurun

#### 5) Kondisi Klinis Terkait

- a) Penyakit paru obstruktif kronis (PPOK)
- b) Gagal jantung kongestif
- c) Asma
- d) Pneumonia
- e) Tuberkulosis paru
- f) Penyakit membrane hialin
- g) Asfiksia
- h) *Persistent pulmonary hypertension of newborn* (PPHN)
- i) Prematuritas
- j) Infeksi saluran napas

#### d. Nyeri akut (D. 0077)

##### 1) Defenisi

Pengalaman sensorik atau emosional yang berkaitan dengan kerusakan jaringan actual atau fungsional, dengan onset mendadak atau lambat dan berintensitas ringan hingga berat yang berlangsung kurang dari 3 bulan

##### 2) Penyebab

- a) Agen pencedera fisiologis (mis, inflamasi, iskemia, neoplasma)
- b) Agen pencedera kimiawi (mis, terbakar, bahan kimia iritan)
- c) Agen pencedera fisik (mis, abses, amputasi, terbakar, terpotong, mengangkat berat, prosedur operasi, trauma, latihan fisik berlebihan)

### 3) Gejala dan Tanda Mayor

#### Subjektif

- a) Mengeluh nyeri

#### Objektif

- a) Tampak meringis
- b) Bersikap protektif (mis, waspada, posisi menghindari nyeri)
- c) Gelisah

### 4) Gejala dan Tanda Minor

#### Subjektif

(tidak tersedia)

#### Objektif

- a) Tekanan darah meningkat
- b) Pola nafas berubah
- c) Nafsu makan berubah
- d) Proses berpikir terganggu
- e) Menarik diri
- f) Berfokus pada diri sendiri
- g) Diaphoresis

### 5) Kondisi Klinis Terkait

- a) Kondisi pembedahan
- b) Cedera traumatis
- c) Infeksi
- d) Sindrom coroner akut
- e) Glaucoma



## e. Hipertermi (D.0130)

## 1) Defenisi

Suhu tubuh meningkat diatas rentang normal tubuh

## 2) Penyebab :

- a) Dehidrasi
- b) Terpapar lingkungan panas
- c) Proses penyakit (mis : infeksi, kanker)
- d) Ketidaksesuaian pakaian dengan suhu lingkungan
- e) Peningkatan laju metabolisme
- f) Respon trauma
- g) Aktivitas berlebihan
- h) Penggunaan inkubator

## 3) Gejala dan tanda mayor

Subjektif

(tidak tersedia)

Objektif :

Suhu tubuh diatas nilai normal

## 4) Gejala dan tanda minor

Subjektif

(tidak tersedia)

Objektif :

- a) Kulit merah
- b) Kejang
- c) Takikardi
- d) Takipneea

e) Kulit terasa hangat

5) Kondisi klinis terkait

a) Proses infeksi

b) Hipertiroid

c) Stroke

d) Dehidrasi

e) Trauma

f) Prematuritas

f. Deficit nutrisi (D.0019)

1) Definisi

Asupan nutrisi tidak cukup untuk memenuhi kebutuhan metabolisme

2) Gejala dan Tanda Mayor

Subjektif

tidak tersedia

Objektif

Berat badan menurun minimal 10% dibawah rentang ideal

3) Gejala dan Tanda Minor:

Subjektif:

a) Cepat kenyang setelah makan

b) Kram/Nyeri abdomen

c) Nafsu makan menurun

Objektif :

a) Bising usus hiperaktif

b) Otot pengunyah lemah

c) Otot menelan lemah

- d) Membran mukosa pucat
- e) Sariawan
- f) Serum albumin turun
- g) Rambut rontok berlebihan
- h) Diare

4) Kondisi Klinis Terkait

- a) Stroke
- b) Parkinson
- c) *Monius syndrome*
- d) *Cerebral palsy*
- e) *Cleft lip*
- f) *Cleft palate*
- g) *Amyotropic lateral sclerosis*
- h) Kerusakan neuromukular
- i) Luka bakar
- j) Kanker
- k) Infeksi
- l) AIDS

g. Gangguan pola tidur (D. 0055)

1) Defenisi

Gangguan kualitas dan kuantitas waktu tidur akibat faktor eksternal

2) Penyebab

- a) Hambatan lingkungan
- b) Kurang kontrol lingkungan
- c) Kurang privasi

- d) Restrain fisik
- e) Ketiadaan teman tidur
- f) Tidak familiar dengan peralatan tidur

3) Gejala dan Tanda Mayor

Subjektif

- a) Mengeluh sulit tidur
- b) Mengeluh sering terjaga
- c) Mengeluh tidak puas tidur
- d) Mengeluh pola tidur berubah
- e) Mengeluh istirahat tidak cukup

Objektif

Tidak tersedia

4) Gejala dan Tanda Minor

Subjektif

- a) Mengeluh kemampuan beraktivitas menurun

Objektif

Tidak tersedia

5) Kondisi Klinis Terkait

- a) Nyeri/kolik
- b) Hipertiroidesme
- c) Kecemasan
- d) Penyakit paru obstruktif kronis
- e) Kehamilan
- f) Periode pasca partum
- g) Kondisi pasca operasi

#### h. Intoleransi aktivitas (D.0056)

##### 1) Definisi

Ketidakcukupan energi untuk melakukan aktivitas sehari-hari

##### 2) Penyebab

- a) Ketidakseimbangan antara suplai dan kebutuhan oksigen
- b) Tirah baring
- c) Kelemahan
- d) Imobilitas
- e) Gaya hidup menoton

##### 3) Gejala dan Tanda Mayor

Subjektif

- a) Mengeluh lelah

Objektif

- a) Frekuensi jantung meningkat  $>20\%$  dari kondisi istirahat

##### 4) Gejala dan Tanda Minor

Subjektif

- a) Dyspnea saat/setelah aktivitas
- b) Merasa tidak nyaman setelah beraktivitas
- c) Merasa lemah

Objektif

- a) Tekanan darah berubah  $>20\%$  dari kondisi istirahat
- b) Gambaran EKG menunjukkan aritmia saat/setelah aktivitas
- c) Gambaran EKG menunjukkan iskemia
- d) Sianosis

### 5) Kondisi Klinis Terkait

- a) Anemia
- b) Gagal jantung kongestif
- c) Penyakit jantung koroner
- d) Penyakit katup jantung
- e) Aritmia
- f) Penyakit paru obstruktif kronik (PPOK)
- g) Gangguan metabolik
- h) Gangguan muskuloskeletal

#### i. Risiko harga diri rendah situasional (D.0102)

##### 1) Defensi

Berisiko mengalami evaluasi atau perasaan negative terhadap diri sendiri atau kemampuan klien sebagai respon terhadap situasi saat ini

##### 2) Faktor Risiko

- a) Gangguan gambaran diri
- b) Gangguan fungsi
- c) Gangguan peran sosial
- d) Harapan tidak realistis
- e) Kurang pemahaman terhadap situasi
- f) Penurunan kontrol terhadap lingkungan
- g) Penyakit fisik
- h) Perilaku tidak sesuai dengan nilai setempat
- i) Kegagalan
- j) Perasaan tidak berdaya
- k) Riwayat kehilangan

- l) Riwayat pengabaian
  - m) Riwayat penolakan
  - n) Riwayat penganiayaan (misalnya fisik, psikologi, seksual)
  - o) Transisi pengembangan
- 3) Kondisi Klinis Terkait
- a) Cedera traumatis
  - b) Pembedahan
  - c) Kehamilan
  - d) Kondisi baru terdiagnosis
  - e) Stroke
  - f) Penyalahgunaan zat
  - g) Demensia
- j. Risiko Distres Spiritual (D.0100)
- 1) Defenisi  

Berisiko mengalami gangguan keyakinan atau sistem nilai pada individu atau kelompok berupa kekuatan, harapan dan makna hidup
  - 2) Faktor Risiko
    - a) Perubahan hidup
    - b) Perubahan lingkungan
    - c) Bencana alam
    - d) Sakit kronis
    - e) Sakit fisik
    - f) Penyalahgunaan zat
    - g) Kecemasan
    - h) Perubahan dalam praktik spiritual

- i) Konflik spiritual
  - j) Depresi
  - k) Ketidakmampuan memaafkan
  - l) Kehilangan
  - m) Harga diri rendah
  - n) Hubungan buruk
  - o) Konflik rasial
  - p) Berpisah dengan sistem pendukung
  - q) Stress
- 3) Kondisi Klinis Terkait
- a) Penyakit kronis
  - b) Penyakit terminal
  - c) Retradasasi mental
  - d) Kehilangan eksremitas
  - e) *Sudden infant death syndrome*
  - f) Kelahiran mati, kematian janin, keguguran
  - g) Kemandulan (SDKI, 2016).

#### 4. Intervensi Keperawatan

No	Diagnosa keperawatan	Luaran keperawatan	Rencana tindakan (intervensi)
1	Bersihan jalan nafas tidak efektif (D.0001)	Bersihan jalan nafas (L.01001) Setelah dilakukan intervensi selama .... Jam maka bersihan jalan nafas membaik dengan kriteria hasil : a. Batuk efektif : 1(menurun) 2 (cukup memburuk) 3(sedang) 4(cukup membaik 5(meningkat) b. Produksi sputum : 1(meningkat) 2 (cukup memburuk) 3 (sedang) 4 (cukup membaik) 5 (menurun) c. Pola nafas : 1(memburuk) 2(cukup memburuk) 3 (sedang) 4 (cukup membaik 5(membaik)	Manajemen jalan nafas (I.01011) Observasi a. Monitor pola napas (frekuensi, kedalaman, usaha napas) b. Monitor bunyi napas tambahan (mis. gurgling, mengi, wheezing, ronkhi kering) c. Monitor sputum (jumlah, warna, aroma) Terapeutik a. Pertahankan kapatenan jalan napas dengan head-tilt dan chin-Hit (jaw-thrust jika curiga trauma servikal) b. Posisikan semi-Fowler atau Fowler c. Berikan minum hangat d. Lakukan fisioterapi dada, jika perlu



			<ul style="list-style-type: none"> <li>e. Lakukan penghisapan lendir kurang dari 15 detik</li> <li>f. Lakukan hiperoksigenasi sebelum penghisapan endotrakeal</li> <li>g. Keluarkan sumbatan benda padat dengan forsep McGill</li> <li>h. Berikan oksigen, jika perlu</li> </ul> <p>Edukasi</p> <ul style="list-style-type: none"> <li>a. Anjurkan asupan cairan 2000 ml/hari, jika tidak kontraindikasi</li> <li>b. Ajarkan teknik batuk efektif</li> </ul> <p>Kolaborasi</p> <ul style="list-style-type: none"> <li>a. Kolaborasi pemberian bronkodilator, ekspektoran, mukolitik, jika perlu.</li> </ul>
2	Pola nafas tidak efektif (D.0005)	<p>Pola nafas (L.01004)</p> <p>Setelah dilakukan intervensi selama .... Jam maka pola nafas membaik dengan kriteria hasil :</p> <ul style="list-style-type: none"> <li>a. Ventilasi semenit : 1 (menurun) 2 (cukup menurun) 3 (sedang) 4 (cukup meningkat) 5 (meningkat)</li> <li>b. Dipsnea : 1 (meningkat) 2 (cukup meningkat) 3 (sedang) 4 (cukup menurun) 5 (menurun)</li> <li>c. Frekuensi nafas : 1 (memburuk) 2 (cukup memburuk) 3 (sedang) 4 (cukup membaik) 5 (membaik)</li> <li>d. Kedalaman nafas : 1 (memburuk) 2 (cukup memburuk) 3 (sedang) 4 (cukup membaik) 5 (membaik)</li> </ul>	<p>Manajemen jalan nafas (I.01011)</p> <p>Observasi</p> <ul style="list-style-type: none"> <li>a. Monitor pola napas (frekuensi, kedalaman, usaha napas)</li> <li>b. Monitor bunyi napas tambahan (mis. gurgling, mengi, wheezing, ronkhi kering)</li> <li>c. Monitor sputum (jumlah, warna, aroma)</li> </ul> <p>Terapeutik</p> <ul style="list-style-type: none"> <li>a. Pertahankan kapatenan jalan napas dengan head-tilt dan chin-lit (Jaw-thrust jika curiga trauma servikal)</li> <li>b. Posisikan seml-Fowler atau Fowler</li> <li>c. Berikan minum hangat</li> <li>d. Lakukan fisioterapi dada, jika perlu</li> <li>e. Lakukan penghisapan lendir kurang dari 15 detik</li> <li>f. Lakukan hiperoksigenasi sebelum penghisapan endotrakeal</li> <li>g. Keluarkan sumbatan benda padat dengan forsep McGill</li> <li>h. Berikan oksigen, jika perlu</li> </ul> <p>Edukasi</p> <ul style="list-style-type: none"> <li>a. Anjurkan asupan cairan 2000 ml/hari, jika tidak kontraindikasi</li> <li>b. Ajarkan teknik batuk efektif</li> </ul> <p>Kolaborasi</p> <ul style="list-style-type: none"> <li>a. Kolaborasi pemberian bronkodilator, ekspektoran, mukolitik, jika perlu.</li> </ul>
3	Gangguan pertukaran gas (D.0003)	<p>Pertukaran gas (L.01003)</p> <p>Setelah dilakukan intervensi selama ..... jam, maka pertukaran gas, ekspektasi meningkat dengan kriteria hasil:</p> <ul style="list-style-type: none"> <li>a. Tingkat kesadaran: 1 (menurun) 2 (cukup menurun) 3 (sedang) 4 (cukup meningkat) 5 (meningkat)</li> <li>b. Pusing : 1 (meningkat) 2 (cukup meningkat) 3 (sedang) 4 (cukup menurun) 5 (menurun)</li> <li>c. Penglihatan kabur : 1 (meningkat) 2 (cukup meningkat) 3 (sedang) 4 (cukup menurun) 5 (menurun)</li> <li>d. <math>PCO_2</math> : 1 (memburuk) 2 (cukup memburuk) 3 (sedang) 4 (cukup membaik) 5 (membaik)</li> </ul>	<p>Pemantauan respirasi (I.01014)</p> <p>Observasi</p> <ul style="list-style-type: none"> <li>a. Monitor frekuensi, irama, kedalaman dan upaya napas</li> <li>b. Monitor pola napas (seperti bradipnea, takipnea, hiperventilasi, Kussmaul, Cheyne-Stokes Biot, ataksik)</li> <li>c. Monitor kemampuan batuk efektif</li> <li>d. Monitor adanya produksi sputum</li> <li>e. Monitor adanya sumbalan jalan napas</li> <li>f. Palpasi kesimetrisan ekspansi paru</li> <li>g. Auskultasi bunyi napas Monitor saturasi oksigen</li> <li>h. Monitor nilai AGD</li> <li>i. Monitor hasil x-ray toraks</li> </ul> <p>Terapeutik</p> <ul style="list-style-type: none"> <li>a. Atur interval pemantauan respirasi sesuai kondisi pasien</li> </ul>

		<p>e. Pola nafas : 1 (memburuk) 2 (cukup memburuk) 3 (sedang) 4 (cukup membaik) 5 (membaik)</p>	<p>b. Dokumentasikan hasil pemantauan Edukasi</p> <ol style="list-style-type: none"> <li>Jelaskan tujuan dan prosedur pemantauan</li> <li>Informasikan hasil pemantauan, jika perlu</li> </ol>
4	Nyeri akut (D.0077)	<p>Tingkat Nyeri (L.08066)</p> <p>Setelah dilakukan intervensi selama ..... jam, maka tingkat nyeri menurun, dengan kriteria hasil:</p> <ol style="list-style-type: none"> <li>Kemampuan menuntaskan aktivitas: 1 (menurun) 2 (cukup menurun) 3 (sedang) 4 (cukup meningkat) 5 (meningkat)</li> <li>Keluhan nyeri: 1 (meningkat) 2 (cukup meningkat) 3 (sedang) 4 (cukup menurun) 5 (menurun)</li> <li>Meringis: 1 (meningkat) 2 (cukup meningkat) 3 (sedang) 4 (cukup menurun) 5 (menurun)</li> <li>Sikap protektif: 1 (meningkat) 2 (cukup meningkat) 3 (sedang) 4 (cukup menurun) 5 (menurun)</li> <li>Gelisah: 1 (meningkat) 2 (cukup meningkat) 3 (sedang) 4 (cukup menurun) 5 (menurun)</li> <li>Kesulitan tidur: 1 (meningkat) 2 (cukup meningkat) 3 (sedang) 4 (cukup menurun) 5 (menurun)</li> <li>Frekuensi nadi: 1 (memburuk) 2 (cukup memburuk) 3 (sedang) 4 (cukup membaik) 5 (membaik)</li> <li>Pola nafas: 1 (memburuk) 2 (cukup memburuk) 3 (sedang) 4 (cukup membaik) 5 (membaik)</li> <li>Pola tidur: 1 (memburuk) 2 (cukup memburuk) 3 (sedang) 4 (cukup membaik) 5 (membaik)</li> </ol>	<p>Manajemen Nyeri (I.08238)</p> <p>Observasi</p> <ol style="list-style-type: none"> <li>Identifikasi lokasi, karakteristik, durasi, frekuensi, kualitas, intensitas nyeri</li> <li>Identifikasi skala nyeri</li> <li>Identifikasi respon non verbal</li> <li>Identifikasi faktor memperberat dan memperingan nyeri</li> <li>Identifikasi pengetahuan dan keyakinan tentang nyeri</li> <li>Identifikasi budaya terhadap respon nyeri</li> <li>Identifikasi pengaruh nyeri pada kualitas hidup</li> <li>Monitor keberhasilan terapi komplementer yang sudah diberikan</li> <li>Monitor efek samping penggunaan analgetik</li> </ol> <p>Terapeutik</p> <ol style="list-style-type: none"> <li>Berikan teknik non farmakologi untuk mengurangi rasa nyeri</li> <li>Kontrol lingkungan yang memperberat rasa nyeri</li> <li>Fasilitasi istirahat dan tidur</li> <li>Pertimbangkan jenis dan sumber nyeri dalam pemilihan strategi meredakan nyeri</li> </ol> <p>Edukasi</p> <ol style="list-style-type: none"> <li>Jelaskan penyebab, periode, dan pemicu nyeri</li> <li>Jelaskan strategi meredakan nyeri</li> <li>Anjurkan memonitor nyeri secara tepat</li> <li>Ajarkan teknik nonfarmakologis untuk mengurangi rasa nyeri</li> </ol> <p>Kolaborasi</p> <ol style="list-style-type: none"> <li>Kolaborasi pemberian analgetik, jika perlu</li> </ol>
5	Hipertermi (D.0130)	<p>Termogulasi (L.14134)</p> <p>Setelah dilakukan intervensi selama ..... jam, maka Termoregulasi membaik, ekspektasi membaik dengan kriteria hasil:</p> <ol style="list-style-type: none"> <li>Menggigil : 1 (menurun) 2 (cukup menurun) 3 (sedang) 4 (cukup meningkat) 5 (meningkat)</li> <li>Kulit merah : 1 (meningkat) 2 (cukup meningkat) 3 (sedang) 4 (cukup menurun) 5 (menurun)</li> <li>Akrosianosis : 1 (meningkat) 2 (cukup meningkat) 3 (sedang) 4 (cukup menurun) 5 (menurun)</li> <li>Pucat : 1 (meningkat) 2 (cukup meningkat) 3 (sedang) 4 (cukup menurun) 5 (menurun)</li> <li>Takikardia : 1 (meningkat) 2 (cukup meningkat) 3 (sedang) 4 (cukup menurun) 5 (menurun)</li> <li>Suhu tubuh : 1 (memburuk) 2</li> </ol>	<p>Manajemen Hipertermi (I.15506)</p> <p>Observasi</p> <ol style="list-style-type: none"> <li>Identifikasi penyebab hipertermia (nms dehidrasi, terpapar lingkungan panas, penggunaan incubator)</li> <li>Monitor suhu tubuh</li> <li>Monitor kadar elektrolit</li> <li>Monitor haluaran urine</li> <li>Moitor komplikasi akibat hipertermia</li> </ol> <p>Terapeutik</p> <ol style="list-style-type: none"> <li>Sediakan lingkungan yng dingin</li> <li>Longgarkan atau lepaskan pakaian</li> <li>Basahi dan kipasi permukaan tubuh</li> <li>Berikan cairan oral</li> <li>Ganti linen setiap hari atau lebih sering jika mengalami hyperhidrosis (keringat berlebih)</li> <li>Lakukan pendinginan eksternal (mis selimut hipotermia atau kompres dingin pada dahi, leher, dada, abdomen, aksila)</li> <li>Hindari pemberian antipiretik atau aspirin</li> </ol>

		<p>(cukup memburuk) 3 (sedang) 4 (cukup membaik) 5 (membaik)</p> <p>p. Suhu kulit : 1 (memburuk) 2 (cukup memburuk) 3 (sedang) 4 (cukup membaik) 5 (membaik)</p>	<p>h. Berikan oksigen jika perlu</p> <p>Edukasi</p> <p>a. Anjurkan tirah baring</p> <p>Kolaborasi</p> <p>a. Kolaborasi pemberian cairan dan elektrolit intravena, jika perlu</p>
6	Deficit nutrisi (D.0019)	<p>Status nutrisi (L.03030)</p> <p>Setelah dilakukan intervensi selama .... jam, maka mobilitas fisik, ekspektasi membaik dengan kriteria hasil:</p> <p>Porsi makanan yang dihabiskan 1 (menurun) 2 (cukup menurun) 3 (sedang) 4 (cukup meningkat) 5 (meningkat)</p> <p>a. Kekuatan otot pengunyah: 1 (menurun) 2 (cukup menurun) 3 (sedang) 4 (cukup meningkat) 5 (meningkat)</p> <p>b. Kekuatan otot menelan: 1 (menurun) 2 (cukup menurun) 3 (sedang) 4 (cukup meningkat) 5 (meningkat)</p> <p>c. Serum albumin: 1 (menurun) 2 (cukup menurun) 3 (sedang) 4 (cukup meningkat) 5 (meningkat)</p> <p>d. Perasaan cepat kenyang: 1 (meningkat) 2 (cukup meningkat) 3 (sedang) 4 (cukup menurun) 5 (menurun)</p> <p>e. Nyeri abdomen: 1 (meningkat) 2 (cukup meningkat) 3 (sedang) 4 (cukup menurun) 5 (menurun)</p> <p>f. Sariawan: 1 (meningkat) 2 (cukup meningkat) 3 (sedang) 4 (cukup menurun) 5 (menurun)</p> <p>g. Berat Badan: 1 (memburuk) 2 (cukup memburuk) 3 (sedang) 4 (cukup membaik) 5 (membaik)</p> <p>h. Indeks Massa Tubuh: 1 (memburuk) 2 (cukup memburuk) 3 (sedang) 4 (cukup membaik) 5 (membaik)</p> <p>i. Frekuensi makan: 1 (memburuk) 2 (cukup memburuk) 3 (sedang) 4 (cukup membaik) 5 (membaik)</p> <p>j. Nafsu makan: 1 (memburuk) 2 (cukup memburuk) 3 (sedang) 4 (cukup membaik) 5 (membaik)</p> <p>k. Membran mukosa: 1 (memburuk) 2 (cukup memburuk) 3 (sedang) 4 (cukup membaik) 5 (membaik)</p>	<p>Manajemen nutrisi (I.03119)</p> <p>Observasi:</p> <ol style="list-style-type: none"> <li>1. Identifikasi status nutrisi</li> <li>2. Identifikasi alergi dan intoleransi makanan</li> <li>3. Identifikasi makanan yang disukai</li> <li>4. Identifikasi kebutuhan kalori dan jenis nutrient</li> <li>5. Identifikasi perlunya penggunaan selang nasogastric</li> <li>6. Monitor asupan makanan</li> <li>7. Monitor berat badan</li> <li>8. Monitor hasil pemeriksaan laboratorium</li> </ol> <p>Terapeutik:</p> <ol style="list-style-type: none"> <li>1. Lakukan oral hygiene sebelum makan, jika perlu</li> <li>2. Fasilitasi menentukan pedoman diet (mis, piramida makanan)</li> <li>3. Sajikan makanan secara menarik dan suhu yang sesuai</li> <li>4. Berikan makanan tinggi serat untuk mencegah konstipasi</li> <li>5. Berikan makanan tinggi kalori dan tinggi protein</li> <li>6. Berikan suplemen makanan, jika perlu</li> <li>7. Hentikan pemberian makanan melalui selang nasogastric jika asupan oral dapat ditoleransi</li> </ol> <p>Edukasi</p> <ol style="list-style-type: none"> <li>1. Anjurkan posisi duduk, jika mampu</li> <li>2. Ajarkan diet yang diprogramkan</li> </ol> <p>Kolaborasi:</p> <ol style="list-style-type: none"> <li>1. Kolaborasi pemberian medikasi sebelum makan (mis. Pereda nyeri, antilemetik), jika perlu</li> <li>2. Kolaborasi dengan ahli gizi untuk menentukan jumlah kalori dan jenis nutrient yang dibutuhkan, jika perlu</li> </ol>
7	Gangguan pola tidur (D.0055)	<p>Pola Tidur (L.05045)</p> <p>Setelah dilakukan intervensi selama .... jam, maka pola tidur, ekspektasi membaik dengan kriteria hasil:</p>	<p>Dukungan tidur (I.05174)</p> <p>Observasi</p> <ol style="list-style-type: none"> <li>a. Identifikasi pola aktivitas dan tidur</li> <li>b. Identifikasi faktor pengganggu tidur (fisik</li> </ol>

		<p>a. Keluahn sulit tidur : 1(menurun), 2(cukup menurun), 3(sedang), 4(cukup meningkat), 5(meningkat)</p> <p>b. Keluahn sering terjaga : 1(menurun), 2(cukup menurun), 3(sedang), 4(cukup meningkat), 5(meningkat)</p> <p>c. Keluhan tidak puas tidur : 1(menurun), 2(cukup menurun), 3(sedang), 4(cukup meningkat), 5(meningkat)</p> <p>d. Keluhan pola tidur berubah : 1(menurun), 2(cukup menurun), 3(sedang), 4(cukup meningkat), 5(meningkat)</p> <p>e. Keluhan istirahat tidak cukup : 1(menurun), 2(cukup menurun), 3(sedang), 4(cukup meningkat), 5(meningkat)</p>	<p>dan/atau psikologis)</p> <p>c. Identifikasi makanan dan minuman yang mengganggu tidur (mis. kopi, teh, alkohol, makan mendekati waktu tidur, minum banyak air sebelum tidur)</p> <p>d. Identifikasi obat tidur yang dikonsumsi</p> <p>Terapeutik</p> <p>a. Modifikasi lingkungan (mis. pencahayaan, kebisingan, suhu, matras, dan fempat tidur)</p> <p>b. Batasi waktu tidur siang, jika perlu</p> <p>c. Fasilitasi menghilangkan stres sebelum tidur</p> <p>d. Tetapkan jadwal tidur rutin</p> <p>e. Lakukan prosedur untuk meningkatkan kenyamanan (mis. pijat, pengaturan posisi, terapi akupresur)</p> <p>f. Sesuaikan jadwal pemberian obat dan/atau tindakan untuk menunjang siklus tidur-terjaga</p> <p>Edukasi</p> <p>a. Jelaskan pentingnya tidur cukup selama sakit</p> <p>b. Anjurkan menepati kebiasaan waktu tidur</p> <p>c. Anjurkan menghindari makanan/minuman yang mengganggu tidur</p> <p>d. Anjurkan penggunaan obat tidur yang tidak mengandung supresor terhadap tidur REM</p> <p>e. Ajarkan faktor-faktor yang berkontribusi terhadap gangguan pola tidur (mis. psikologis, gava hidup, sering berubah shift bekerja)</p> <p>f. Ajarkan relaksasi otot autogenik atau cara nonfarmakologi lainnya</p>
8	Intoleransi aktivitas (D.0056)	<p>Tolerasnsi aktivitas (L.05047)</p> <p>Setelah dilakukan intervensi selama .... jam, maka toleransi aktivitas, ekspektasi meningkat dengan kriteria hasil:</p> <p>a. Frekuensi nadi : 1(menurun), 2(cukup menurun), 3(sedang), 4(cukup meningkat), 5(meningkat)</p> <p>b. Aktivitas sehari-hari : 1(menurun), 2(cukup menurun), 3(sedang), 4(cukup meningkat), 5(meningkat)</p> <p>c. Keluhan lelah : 1 (meningkat) 2 (cukup menigkat) 3 (sedang) 4 (cukup menurun) 5 (menurun)</p> <p>d. Dyspnea setelah aktivitas : 1 (meningkat) 2 (cukup menigkat) 3 (sedang) 4 (cukup menurun) 5 (menurun)</p> <p>e. Perasaan lemah : 1 (meningkat) 2 (cukup menigkat) 3 (sedang) 4 (cukup menurun) 5 (menurun)</p> <p>f. Frekuensi nafas : 1 (memburuk) 2(cukup memburuk) 3 (seang) 4(cukup membaik) 5(membaik)</p> <p>g. Tekanan darah : 1 (memburuk)</p>	<p>Manajemen energi (I.05178)</p> <p>Observasi:</p> <ol style="list-style-type: none"> <li>1. Identifikasi gangguan fungsi tubuh yang mengakibatkan kelelahan</li> <li>2. Monitor kelelahan fisik dan emosional</li> <li>3. Monitor pola tidur</li> <li>4. Monitor lokasi dan ketidaknyamanan selama melakukan aktivitas</li> </ol> <p>Terapeutik:</p> <ol style="list-style-type: none"> <li>1. Sediakan lingkungan nyaman dan rendah stimulus (mis. Cahaya, suara, kunjungan)</li> <li>2. Lakukan latihan rentang gerak pasif dan/ atau aktif</li> <li>3. Berikan aktivitas distraksi yang menenangkan</li> <li>4. Fasilitasi duduk disisi tempat tidur, jika dapat berpindah atau berjalan</li> </ol> <p>Edukasi:</p> <ol style="list-style-type: none"> <li>1. Anjurkan tirah baring</li> <li>2. Anjurkan melakukan aktivitas secara bertahap</li> <li>3. Anjurkan menghubungi perawat jika tanda dan gejala kelelahan tidak berkurang</li> <li>4. Ajarkan strategi koping yang mengurangi kelelahan</li> </ol> <p>Kolaborasi</p> <ol style="list-style-type: none"> <li>1. Kolaborasi dengan ahli gizi tentang cara</li> </ol>

		2(cukup memburuk) 3 (seang) 4(cukup membaik) 5(membaik)	meningkatkan asupan makanan.
9	Risiko harga diri rendah situasional (D.0102)	<p>Harga Diri (L.09069) Setelah dilakukan intervensi selama .... jam, maka harga diri, ekspektasi meningkat dengan kriteria hasil:</p> <ol style="list-style-type: none"> <li>Penilaian diri positif: 1(menurun), 2(cukup menurun), 3(sedang), 4(cukup meningkat), 5(meningkat)</li> <li>Perasaan memiliki kelebihan atau kemampuan positif: 1(menurun), 2(cukup menurun), 3(sedang), 4(cukup meningkat), 5(meningkat)</li> <li>Penerimaan penilaian positif terhadap diri sendiri: 1(menurun), 2(cukup menurun), 3(sedang), 4(cukup meningkat), 5(meningkat)</li> <li>Minat mencoba hal baru: 1(menurun), 2(cukup menurun), 3(sedang), 4(cukup meningkat), 5(meningkat)</li> <li>Berjalan menampakkan wajah: 1(menurun), 2(cukup menurun), 3(sedang), 4(cukup meningkat), 5(meningkat)</li> <li>Postur tubuh menampakkan wajah: 1(menurun), 2(cukup menurun), 3(sedang), 4(cukup meningkat), 5(meningkat)</li> <li>Kontak mata: 1(menurun), 2(cukup menurun), 3(sedang), 4(cukup meningkat), 5(meningkat)</li> <li>Percaya diri berbicara: 1(menurun), 2(cukup menurun), 3(sedang), 4(cukup meningkat), 5(meningkat)</li> <li>Perasaan malu: 1 (meningkat) 2 (cukup meningkat) 3 (sedang) 4 (cukup menurun) 5 (menurun)</li> <li>Perasaan bersalah: 1 (meningkat) 2 (cukup meningkat) 3 (sedang) 4 (cukup menurun) 5 (menurun)</li> <li>Perasaan tidak mampu melakukan apapun: 1 (meningkat) 2 (cukup meningkat) 3 (sedang) 4 (cukup menurun) 5 (menurun)</li> <li>Meremahkan kemampuan mengatasi masalah: 1 (meningkat) 2 (cukup meningkat) 3 (sedang) 4 (cukup menurun) 5 (menurun)</li> </ol>	<p>Promosi Harga Diri (I.I.09308) Observasi</p> <ol style="list-style-type: none"> <li>Identifikasi budaya, agama, ras, jenis kelamin, dan usia terhadap harga diri</li> <li>Monitor verbalisasi yang merendahkan diri sendiri</li> <li>Monitor tingkat harga diri setiap waktu, sesuai kebutuhan</li> </ol> <p>Terapeutik</p> <ol style="list-style-type: none"> <li>Motivasi terlibat dalam verbalisasi positif untuk diri sendiri</li> <li>Motivasi menerima tantangan atau hal baru</li> <li>Diskusikan pertanyaan tentang harga diri</li> <li>Diskusikan kepercayaan terhadap penilaian diri</li> <li>Diskusikan pengalaman yang meningkatkan harga diri</li> <li>Diskusikan persepsi negative diri</li> <li>Diskusikan alasan mengkritik diri atau rasa bersalah</li> <li>Diskusikan penerapan tujuan realistas untuk mencapai harga diri yang lebih tinggi</li> <li>Diskusikan bersama keluarga untuk menetapkan harapan dan batasan yang jelas</li> <li>Beri umpan balik positif atas peningkatan mencapai tujuan</li> <li>Fasilitasi lingkungan dan aktivitas yang meningkatkan harga diri</li> </ol> <p>Edukasi</p> <ol style="list-style-type: none"> <li>Jelaskan kepada keluarga pentingnya dukungan dalam perkembangan konsep positif diri pasien</li> <li>Anjurkan mengidentifikasi kekuatan yang dimiliki</li> <li>Anjurkan mempertahankan kontak mata saat berkomunikasi dengan orang lain</li> <li>Anjurkan membuka diri terhadap kritik negatif</li> <li>Anjurkan mengevaluasi perilaku</li> <li>Ajarkan cara mengatasi <i>bullying</i></li> <li>Latih peningkatan tanggung jawab untuk diri sendiri</li> <li>Latih pertanyaan atau kemampuan positif diri</li> <li>Latih cara berfikir dan berperilaku positif</li> <li>Latih meningkatkan kepercayaan pada kemampuan dalam menangani situasi</li> </ol>
10	Resiko distress spiritual (D.0100)	<p>Status Spritual (L.01006) Setelah dilakukan intervensi selama .... jam, maka status spritual,</p>	<p>Dukungan Perkembangan Spritual (I.09269) Terapeutik</p> <ol style="list-style-type: none"> <li>Sediakan lingkungan yang tenang untuk</li> </ol>

	<p>ekspektasi membaik dengan kriteria hasil:</p> <p>a) Verbalisasi makna dan tujuan hidup: 1(menurun), 2(cukup menurun), 3(sedang), 4(cukup meningkat), 5(meningkat)</p> <p>b) Verbalisasi kepuasan terhadap makna hidup: 1(menurun), 2(cukup menurun), 3(sedang), 4(cukup meningkat), 5(meningkat)</p> <p>c) Verbalisasi perasaan tenang: 1(menurun), 2(cukup menurun), 3(sedang), 4(cukup meningkat), 5(meningkat)</p> <p>d) Verbalisasi penerimaan: 1(menurun), 2(cukup menurun), 3(sedang), 4(cukup meningkat), 5(meningkat)</p> <p>e) Perilaku marah pada tuhan: 1 (meningkat) 2 (cukup meningkat) 3 (sedang) 4 (cukup menurun) 5 (menurun)</p> <p>f) Verbalisasi perasaan bersalah: 1 (meningkat) 2 (cukup meningkat) 3 (sedang) 4 (cukup menurun) 5 (menurun)</p> <p>g) Verbalisasi diabaikan: 1 (meningkat) 2 (cukup meningkat) 3 (sedang) 4 (cukup menurun) 5 (menurun)</p> <p>h) Verbalisasi menyalahkan diri sendiri: 1 (meningkat) 2 (cukup meningkat) 3 (sedang) 4 (cukup menurun) 5 (menurun)</p> <p>i) Mimpi buruk: 1 (meningkat) 2 (cukup meningkat) 3 (sedang) 4 (cukup menurun) 5 (menurun)</p> <p>j) Kemampuan beribadah: 1 (memburuk) 2(cukup memburuk) 3 (seang) 4(cukup membaik) 5(membaik)</p>	<p>refleksi diri</p> <p>b) Fasilitasi mengidentifikasi masalah spiritual</p> <p>c) Fasilitasi mengidentifikasi hambatan dalam pengenalan diri</p> <p>d) Fasilitasi mengeksplorasi keyakinan terkait pemulihan tubuh, pikiran, dan jiwa</p> <p>e) Fasilitasi hubungan persahabatan dengan orang lain dan pelayanan keagamaan</p> <p>Edukasi</p> <p>a) Anjurkan membuat komitmen spiritual berdasarkan keyakinan dan nilai</p> <p>b) Anjurkan berpartisipasi dalam kegiatan keagamaan ibadah dan meditasi</p> <p>Kolaborasi</p> <p>A. Rujuk pada pemuka agama atau kelompok agama, jika perlu</p> <p>B. Rujuk kepada kelompok pendukung, swabantu, atau program spiritual, jika perlu</p>
--	---	---

Tabel 2.2 Intervensi Keperawatan

(SLKI,2019; SIKI, 2018)

## 5. Implementasi Keperawatan

Pelaksanaan merupakan realisasi dari rencana perawatan kesehatan. Perawat melaksanakan tindakan-tindakan keperawatan yang telah direncanakan (Hidayat, 2021).

## 6. Evaluasi Keperawatan

Evaluasi merupakan kegiatan yang dilakukan untuk menilai keberhasilan rencana tindakan yang telah dilaksanakan. Format yang digunakan dalam tahap evaluasi, yaitu format SOAP yang terdiri dari :

- a. Subjektive, yaitu informasi berupa ungkapan yang didapat dari pasien setelah tindakan yang diberikan. Pada pasien cephalgia dengan nyeri akut diharapkan keluhan nyeri berkurang.
- b. Objektive, yaitu informasi yang didapat berupa hasil pengamatan, penilaian, pengukuran yang dilakukan oleh perawat setelah tindakan.
- c. Analysis, yaitu membandingkan antara informasi subjective dan objective dengan tujuan dan kriteria hasil.
- d. Planning, yaitu rencana keperawatan lanjutan yang akan dilakukan berdasarkan hasil analisa (Hidayat, 2021).

### C. *Evidence Based Partice in Nursing*

#### 1. Definisi

Posisi semi fowler adalah posisi yang menggunakan gaya gravitasi dalam membantu pengembangan paru dan mengurangi tekanan dari visceral-visceral abdomen pada diafragma sehingga diafragma dapat terangkat dan paru akan berkembang secara maksimal dan volume tidal paru akan terpenuhi. Dengan terpenuhinya volume tidal paru maka sesak nafas dan penurunan saturasi oksigen

pasien akan berkurang (Suhatridjas dan Isnayanti, 2020). Pemberian posisi semi fowler dilakukan selama 15 menit.

## 2. Tujuan

- a. Meningkatkan dorongan pada diafragma sehingga meningkatnya ekspansi dada dan ventilasi paru
- b. Meningkatkan rasa kenyamanan
- c. Untuk membantu mengatasi masalah kesulitan bernafas

## 3. Indikasi

- a. Diberikan pada pasien sesak nafas yang berisiko mengalami penurunan saturasi oksigen
- b. Pasien yang memiliki penyakit gagal jantung kongestif dengan penurunan saturasi oksigen

## 4. Kontraindikasi

Pasien yang mengalami fraktur servikal

## 5. Prosedur

### a. Persiapan alat dan bahan

- 1) Tempat tidur
- 2) Bantal
- 3) Jam tangan

### b. cara pelaksanaan

- 1) Mencuci tangan

Rasional: untuk pencegahan infeksi

- 2) Jelaskan pada pasien mengenai prosedur yang akan dilakukan

Rasional: meningkatkan kerja sama dan membantu pasien untuk mengurangi kecemasan



3) Hitung pernapasan selama 1 menit dan menghitung saturasi oksigen

Rasional: frekuensi pernapasan merupakan salah satu indikator dalam pengukuran tanda-tanda vital yang bisa dijadikan sebagai tanda untuk mengetahui kondisi pasien pernapasan dan menjadi acuan untuk nilai tingkat keberhasilan prosedur, normalnya 16-20 x/menit. Pengukuran saturasi oksigen untuk mengetahui jumlah kadar oksigen yang mampu dibawa oleh hemoglobin, normalnya >95%.

4) Berikan sandaran pada tempat tidur pasien atau atur tempat tidur untuk posisi semi fowler 45°. Berikan bantal untuk menyangga daerah punggung pasien sesuai dengan keinginan klien

Rasional: membantu pengembangan paru dan mengurangi tekanan dari abdomen dan diafragma sehingga dapat meningkatkan oksigen didalam tubuh.

5) Mencuci tangan

Rasional: untuk pencegahan infeksi

5. Kriteria evaluasi

- a. Pasien merasa nyaman
- b. Keluhan sesak berkurang
- c. Frekuensi pernafasan menurun

6. Artikel utama dan artikel pendukung

a. Artikel utama

Artikel utama mengenai pemberian posisi *semi fowler* diambil dari jurnal penelitian oleh Suhatriidjas dan Isnayati (2020) yang berjudul posisi semi fowler terhadap respiratory rate untuk menurunkan sesak pada pasien tb paru

b. Artikel pendukung 1

Artikel pendukung didapatkan dari jurnal penelitian oleh Winda Amiar dan Erwan Setiyono dengan judul efektivitas pemberian teknik pernafasan pursed lips breathing dan posisi *semi fowler* terhadap peningkatan saturasi oksigen pada pasien tb paru

c. Artikel pendukung 2

Artikel didapatkan dari jurnal penelitian oleh Ahmad Muzaki dan Yuli Ani dengan judul penerapan posisi *semi fowler* terhadap ketidakefektifan pola napas pada pasien *congestive heart failure* (CHF)

d. Artikel pendukung 3

Artikel didapatkan dari jurnal penelitian oleh Ni Made Devi Hariska dan Komang Yogi Triana dengan judul pengaruh pemberian posisi *semi fowler* dan teknik *pursed lips breathing* terhadap saturasi oksigen pada pasien PPOK di Ruang HCU RSD Mangsuda

## **BAB III**

### **METODE PENELITIAN**

#### A. Rancangan Studi Kasus

Jenis penelitian yang digunakan dalam penelitian ini yaitu studi kasus dengan menggunakan metode deskriptif menggambarkan proses keperawatan kepada salah satu masalah yaitu asuhan keperawatan pada pasien TB RO dengan bersihan jalan napas tidak efektif. Studi kasus adalah penelitian yang berisi pengkajian satu unit penelitian secara intensif, seperti satu individu atau pasien, keluarga, kelompok, komunitas ataupun institusi (Mamik, 2015).

#### B. Subyek Studi Kasus

Subyek dalam studi kasus ini yaitu pasien TB RO yang sudah memenuhi kriteria inklusi dan eksklusi. Kriteria inklusi dalam penelitian ini yaitu pasien dengan diagnosa TB RO, pasien yang mengalami sesak napas dan bersedia menjadi responden. Kriteria eksklusi dalam penelitian ini yaitu pasien yang mengalami TB RO komplikasi.

#### C. Fokus Studi Kasus

Fokus studi kasus ini adalah melakukan analisis asuhan keperawatan pada pasien TB RO dengan bersihan jalan napas tidak efektif menggunakan intervensi pemberian *posisi semi fowler*

#### D. Instrumen Studi Kasus

Instrumen studi kasus ini berupa format proses asuhan keperawatan dan lembar SOP

#### E. Prosedur Pengambilan Data

Prosedur penelitian berisi tentang uraian proses dalam melakukan studi kasus yang terdiri dari beberapa tahap antara lain :

##### 1. Persiapan

Persiapan yang dilakukan yaitu pengajuan judul studi kasus, pemilihan responden, informad conset terhadap pasien dan keluarga.

##### 2. Pengumpulan data

Pengumpulan data dilakukan melalui metode wawancara, observasi, pemeriksaan fisik, dan dokumentasi.

##### 3. Penyusunan Laporan

Laporan hasil studi kasus ini disusun berdasarkan tahapan penulisan karya tulis ilmiah dan juga berdasarkan buku panduan

#### F. Tempat dan Waktu Pengambilan Data Studi Kasus

Lokasi penelitian : Rumah Sakit Umum Daerah Labuang Baji

Makassar

Waktu : 31 Mei - 5 Juni 2021

#### G. Analisis Data dan Penyajian Data

Analisa data dilakukan sejak peneliti praktik klinik di RSUD Labuang Baji Makassar, pada saat pegumpulan data sampai dengan semua data terkumpul. Analisa data dilakukan dengan cara mengumpulkan fenomena, kemudian membandingkan teori yang ada yang selanjutnya dituangkan

dalam opini pembahasan. Teknik yang digunakan dengan cara menarasikan jawaban–jawaban dari penelitian yang diperoleh berdasarkan hasil intervensi wawancara yang mendalam. Teknik analisis digunakan dengan cara observasi oleh peneliti dan studi dokumentasi yang menghasilkan data untuk selanjutnya diinterpretasikan oleh peneliti dibandingkan teori yang ada untuk memberikan rekomendasi dalam intervensi tersebut.

Tahap selanjutnya yaitu menyajikan data. Data yang disajikan dalam bentuk uraian naratif dan sintesis serta tidak kemungkinan ada bentuk pendapat yang dikemukakan dalam memberikan interpretasi. Selanjutnya data dibahas dan dibandingkan dengan hasil penelitian sebelumnya dan secara teoritis dengan perilaku kesehatan penarikan kesimpulan dilakukan dengan metode induksi. Data yang dikumpulkan terkait data pengkajian, diagnosis, intervensi, implementasi dan evaluasi.

#### H. Etika Studi Kasus

Etika studi kasus ini pada saat melakukan asuhan keperawatan maka perlu memperhatikan beberapa etika kepada pasien sebagai berikut :

##### 1. Otonomi

Prinsip ini berkaitan dengan kebebasan seseorang dalam menentukan yang terbaik bagi dirinya. Hak untuk memilih apakah responden ingin ikut atau tidak dalam suatu proyek penelitian (Mangara, dkk., 2021).

##### 2. *Non maleficence*

Prinsip ini yaitu tidak membahayakan atau tidak melukai pasien. Pasien berhak memutuskan dengan sukarela dengan apakah ikut dalam menjalankan intervensi yang diberikan tanpa resiko yang merugikan (Mangara, dkk., 2021).

3. *Justice* (Keadilan)

Penelitian ini tidak melakukan diskriminasi pada kriteria yang tidak relevan saat memilih subyek penelitian, namun berdasarkan kriteria yang telah ditetapkan sesuai dengan masalah penelitian. Pasien yang memenuhi kriteria inklusi dijadikan responden (Mangara, dkk., 2021).

4. *Beneficence* (Berbuat Baik)

Peneliti selalu berupaya agar segala tindakan penelitian yang diberikan mengandung prinsip kebaikan (*promote good*). Prinsip berbuat yang terbaik ini tentu saja dalam batas-batas hubungan terapeutik antara peneliti dan subjek penelitian. Penelitian yang dilakukan dengan melibatkan subjek penelitian mengandung konsekuensi bahwa semua demi kebaikan bersama, guna mendapatkan manfaat yang baik (Mangara, dkk., 2021).

5. *Confidentiality* (Kerahasiaan)

Peneliti merahasiakan data-data yang sudah dikumpulkannya. Kerahasiaan ini bukan tanpa alasan, seringkali subjek penelitian menghendaki agar dirinya tidak diekspos kepada umum. Oleh karena itu, jawaban inisial digunakan pada subjek penelitian. Apabila peneliti mengharuskan untuk mengetahui identitasnya, peneliti harus memperoleh persetujuan terlebih dahulu serta mengambil langkah-langkah dalam menjaga kerahasiaan dan melindungi jawaban tersebut (Mangara, dkk., 2021).

## BAB IV

### LAPORAN KASUS

#### A. Pengkajian

Hari/Tanggal : Senin, 31 Mei 2021

Jam Pengkajian : 15.00 WITA

Pengkaji : Nurhudaya Fauziah L.

Ruang : Baji Ati RSUD Labuang Baji Makassar

#### 1. Identitas Pasien

Nama : Tn. K

Jenis kelamin : Laki-laki

Umur : 22 tahun

Agama : Islam

Status perkawinan : Belum menikah

Pekerjaan : Pegawai kafe

Pendidikan terakhir : S1

Alamat : Antang

No. RM : 392905

Diagnosa Medis : TB RO

Tgl Masuk RS : 31 Mei 2021

## 2. Penanggung Jawab

Nama : Ny 'B'  
Umur : 47 tahun  
Pendidikan : SMA  
Pekerjaan : IRT  
Alamat : Sinjai

## 3. Riwayat Keperawatan

### a. Riwayat Kesehatan Pasien

#### 1) Riwayat Penyakit Sekarang

##### a) Keluhan utama

Pasien mengatakan sesak napas

##### b) Kronologi penyakit saat ini

Pasien masuk ke rumah sakit dengan keluhan sesak napas dan batuk. Pasien mengatakan sesak dirasakan sejak 1 minggu yang lalu, batuk berdahak kurang lebih 3 minggu yang lalu dan memberat 1 minggu yang lalu. Pada saat dikaji pasien mengatakan dahaknya susah keluar, dahak berwarna kuning kehijauan, keringat pada malam hari, riwayat OAT pada tahun 2016 dan dinyatakan sembuh (berobat 6 bulan, tidak terputus). Pasien mengatakan nyeri saat batuk, pasien tampak meringis. Pasien rujukan rawat jalan dari RS Ibnu Sina dengan alasan rujukan karena fasilitas kurang sehingga pasien dirujuk ke RSUD Labuang



Baji Makassar, saat pasien menjalankan rawat jalan pasien belum diberikan obat TB.

c) Pengaruh penyakit terhadap pasien

Pasien mengatakan penyakitnya mempengaruhi tubuh dan pekerjaannya

d) Apa yang diharapkan pasien dari pelayanan kesehatan

Pasien mengatakan agar dapat segera sembuh

2) Riwayat Penyakit Masa Lalu

a) Penyakit masa anak-anak

Pasien mengatakan saat kecil pasien sering sakit dan sering keluar masuk rumah sakit akan tetapi pasien tidak mengetahui penyakit yang diderita

b) Imunisasi

Pasien mengatakan imunisasinya lengkap

c) Alergi

Pasien mengatakan alergi seafood, debu dan asap rokok

d) Pengalam sakit/ dirawat sebelumnya

Pasien mengatakan pernah dirawat dengan penyakit TB, hepatitis, dan covid 19 dirawat selama kurang lebih 14 hari.

e) Pengobatan terakhir

Pasien mengatakan terakhir berobat covid 19 tahun 2020

## b. Riwayat Kesehatan Keluarga

## 1) Genogram

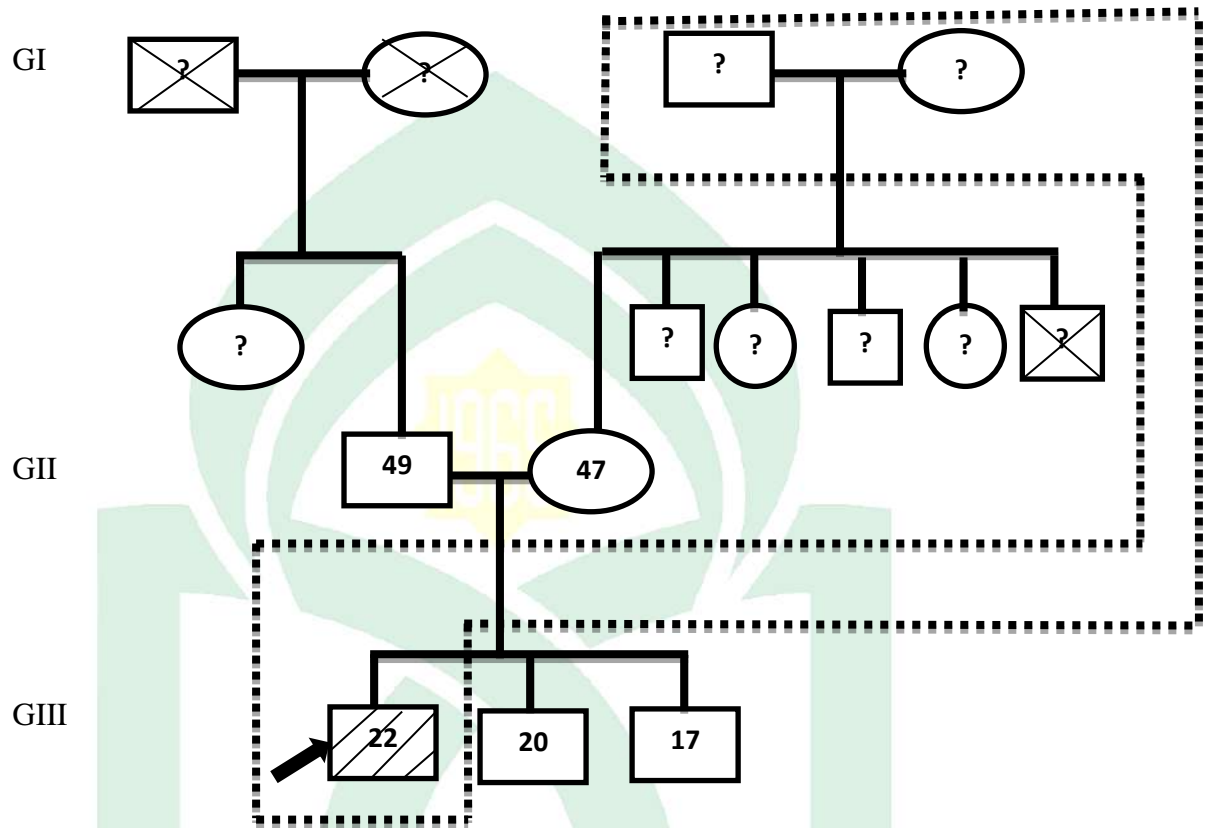

Bagan 4.1 Genogram

Keterangan:



: Laki-laki

? : umur



: Perempuan

..... : garis serumah



: Pasien

| : garis keturunan

X

: Meninggal

— : garis pernikahan

GI: kakek dari ayah sudah meninggal karena faktor usia dan nenek dari ayah sudah meninggal akibat tumor paru. Kakek dan nenek dari ibu masih hidup serta tidak memiliki riwayat penyakit keturunan

GII: ayah pasien masih hidup dan pernah menderita penyakit TB. Ibu pasien masih hidup dan tidak memiliki penyakit menular

GIII: pasien anak 1 dari 3 bersaudara. Kedua saudara pasien tidak menderita penyakit menular

a) Dengan siapa klien tinggal dan berapa jumlah keluarga

Pasien mengatakan tinggal bersama kakek dan nenek dari ibu semenjak dirinya kuliah.

b) Apakah ada anggota keluarga yang menderita penyakit serupa

Pasien mengatakan ayahnya pernah menderita TB dan paman dari ibu meninggal dengan menderita TB MDR

c) Apakah ada keluarga yang mempunyai penyakit menurun

Pasien mengatakan nenek dari ayahnya meninggal akibat tumor paru

d) Bagaimana efek yang terjadi pada keluarga bila salah satu anggota keluarga sakit

Pasien mengatakan apabila ada keluarganya sakit maka keluarganya akan saling mendukung

### c. Pengkajian Biologis

1) Rasa Aman Dan Nyaman

a) Apakah ada nyeri : ya

P : pasien mengatakan nyeri dada apabila batuk

Q : pasien mengatakan nyeri seperti ditusuk-tusuk

R : pasien mengatakan nyeri di kedua dada

S : skala nyeri 5

T : pasien mengatakan nyeri dirasakan selama kurang lebih 5 menit  
(saat nyeri timbul), nyeri hilang timbul

b) Apakah mengganggu aktifitas

Pasien mengatakan nyeri yang dirasakan mengganggu aktifitasnya

c) Apakah yang dilakukan untuk mengurangi/ menghilangkan nyeri

Pasien mengatakan ketika nyerinya timbul pasien hanya membiarkannya saja sampai nyerinya hilang

d) apakah ada riwayat pembedahan

Pasien mengatakan tidak pernah dioperasi

2) Aktifitas Istirahat Tidur

a) Aktifitas

(1) Apakah klien selalu berolahraga? Jenis olahraga

Pasien mengatakan sebelum sakit dirinya sering berolahraga lari pagi. Pasien mengatakan saat sakit tidak pernah berolahraga

(2) Apakah klien menggunakan alat bantu dalam beraktifitas

Pasien tidak menggunakan alat bantu saat beraktifitas

(3) Apakah ada gangguan aktifitas

Pasien mengatakan saat beraktifitas pasien terkadang pusing dan lelah serta sesak nafas setelah beraktifitas seperti ke toilet

(4) Berapa lama melakukan kegiatan sehari? Jam berapa mulai kerja

Pasien mengatakan sebelum sakit pasien mulai bekerja jam 10.00-21.00. Pasien mengatakan saat sakit tidak melakukan kegiatan

(5) Apakah klien mempunyai keterampilan khusus

Pasien mengatakan pintar masak

(6) Bagaimana aktifitas klien saat sakit sekarang ini? Apakah perlu bantuan

Pasien mengatakan terkadang aktifitasnya dibantu oleh adiknya

b) Istirahat

(1) Kapan dan berapa lama klien beristirahat

Pasien mengatakan sebelum sakit istirahat kurang lebih 1 jam dan saat sakit pasien mengatakan yang dilakukan lebih banyak beristirahat

(2) Apa kegiatan untuk mengisi waktu luang

Sebelum dan saat sakit pasien mengisi waktu luangnya untuk bermain hp

(3) Apakah klien menyediakan waktu khusus untuk beristirahat

Pasien mengatakan sebelum sakit tidak menyediakan waktu khusus untuk beristirahat

(4) Bagaimana istirahat klien saat sakit sekarang ini

Pasien mengatakan istirahatnya cukup

## c) Tidur

## (1) Bagaimana pola tidur klien?

Pasien mengatakan sebelum sakit tidur pukul 00.00 - 05.00 WITA dan jarang tidur siang. Pasien mengatakan saat sakit tidur pukul 23.00 – 05.00 WITA dan terkadang tidur kembali pukul 10.00-11.00 WITA.

## (2) Apakah kondisi saat ini mengganggu klien

Pasien mengatakan terkadang bangun karena batuk

## (3) Apakah klien terbiasa meminum obat penenang sebelum tidur

Pasien mengatakan tidak pernah meminum obat penenang sebelum tidur

## (4) Bagaimana kebiasaan tidur

Pasien mengatakan sebelum sakit sebelum tidur cuci muka dan main hp dan saat sakit pasien mengatakan sebelum tidur main hp

## d) Cairan

## (1) Berapa banyak klien minum perhari

Pasien mengatakan sebelum sakit jarang minum, minum <1L/hari. Pasien mengatakan saat sakit minum >1,5 L/hari

## (2) Minuman apa yang disukai klien dan yang biasa diminum

klien

Pasien mengatakn suka minum minuman yang berasa seperti

*greentea*

(3) Apakah klien terbiasa minum alkohol

Pasien mengatakan tidak minum alkohol

(4) Ada program pembatasan cairan

Tidak ada pembatasan cairan

e) Nutrisi

(1) Apa yang biasa dimakan klien tiap hari

Sebelum sakit pasien mengatakan makan nasi, ikan atau ayam, sayur dan lain-lain. Saat sakit pasien mengatakan makan makanan yang diberikan RS

(2) Bagaimana pola pemenuhan nutrisi klien? Berapa kali perhari

Pasien mengatakan sebelum sakit makan 1-2 x/hari, saat sakit maka 3 x/hari akan tetapi tidak dihabiskan, pasien mengatakan hanya makan 3-4 sedok setiap makan. Pasien tampak kurus, IMT 14 (kurus berat)

(3) Apakah ada riwayat alergi terhadap makanan

Pasien mengatakan alergi seafood, debu dan asap rokok

(4) Apakah ada kesulitan menelan? Mengunyah?

Pasien mengatakan tidak ada kesulitan menelan dan mengunyah

(5) Apakah ada alat bantu dalam makan? Sonde, infus

Pasien terpasang infus NaCl 0,9% 20 tpm

## f) Eliminasi: Urine dan Feses

## (1) Eliminasi feses

- a) Bagaimana pola klien dalam defekasi? Kapan, pola dan karakteristik feses?

Pasien mengatakan sebelum sakit BAB 1 x/hari, saat sakit 1-2 x/hari

- b) Apakah terbiasa menggunakan obat pencahar

Pasien mengatakan tidak menggunakan obat pencahar

- c) Apakah ada kesulitan

Pasien mengatakan tidak ada kesulitan saat BAB

## (2) Eliminasi urine

- a) Bagaimana pola frekuensi, karakteristik

Pasien mengatakan sebelum sakit BAK 4-5 x/hari, berwarna kuning, saat sakit 7-8 x/hari, berwarna kuning

- b) Apakah ada riwayat pembedahan, apakah menggunakan alat bantu dalam miksi

Pasien mengatakan tidak pernah dioperasi

## g) Kebutuhan Oksigenasi dan Karbondioksida

## (1) Pernapasan

- (a) Apakah ada kesulitan dalam bernafas? Bunyi nafas?

Dyspnea



Pasien mengatakan sesak napas, pasien tampak sering batuk, terdengar ronkhi pada paru-paru kanan.

(b) Apakah yang dilakukan klien untuk mengatasi masalah

Tidak ada

(c) Posisi yang nyaman bagi pasien

Pasien mengatakan nyaman dengan posisi terlentang

(d) Apakah klien terbiasa merokok? Obat-obatan untuk melancarkan pernapasan?

Pasien mengatakan tidak merokok

(e) Apakah ada alergi terhadap debu, obat-obatan dan lain-lain

Pasien mengatakan alergi debu, seafood, dan asap rokok

(f) Apakah klien pernah dirawat dengan gangguan pernapasan

Pasien mengatakan pernah dirawat pada tahun 2016 dengan penyakit TB paru dan berobat 6 bulan tuntas

(2) Kardiovaskuler

(a) Apakah klien cepat lelah

Pasien mengatakan cepat lelah

(b) Apakah ada keluhan berdebar-debar? Nyeri dada yang menyebar? Pusing? Rasa berat didada?

Pasien mengatakan pusing

(c) Apakah klien menggunakan alat pacu jantung

Pasien tidak menggunakan alat pacu jantung

(d) Apakah klien mendapat obat untuk mengatasi gangguan kardiovaskuler

Pasien mengatakan tidak pernah berobat untuk gangguan jantung

h) Personal Hygiene

(1) Bagaimana pola personal hygiene ? berapa kali mandi, gosok gigi, dan cuci rambut

Pasien mengatakan sebelum sakit mandi 2 x/hari, gosok gigi 2 x/hari dan keramas hampir setiap hari. Saat dirawat pasien mengatakan belum mandi, sudah keramas, gosok gigi 2 x/hari.

(2) Apakah klien memerlukan bantuan dalam melakukan personal hygiene

Pasien mengatakan mampu melakukannya secara mandiri

i) Sex

1) Apakah ada kesulitan dalam hubungan seksual : pasien mengatakan tidak pernah berhubungan seksual

d. Pengkajian Psikososial Dan Spritual

1) Psikologi

a) Status emosi

(1) Apakah klien dapat mengekspresikan perasaannya?

Pasien mengatakan tidak dapat mengekspresikan perasaannya

(2) Bagaimana suasana hati klien

Pasien mengatakan sedih akibat kondisinya sekarang

(3) Apa yang dilakukan bila suasana hati sedih, marah, gembira

Pasien mengatakan terkadang hanya diam

b) Konsep diri

(1) Bagaimana klien memandang dirinya

Pasien mengatakan bahwa orang yang penyakitannya seperti dirinya tidak akan ada yang menyukainya. Pasien berbicara pelan dan kontak mata kurang

(2) Hal-hal apa yang disukai klien

Pasien mengatakan suka jalan-jalan dan masak

2) Hubungan sosial

a) Apakah klien punya teman dekat

Pasien mengatakan punya sahabat

b) Siapa yang dipercayai klien

Pasien mengatakan percaya pada keluarga

c) Apakah klien ikut dalam kegiatan masyarakat

Pasien mengatakan sebelum sakit sering ikut kegiatan bakti sosial dipemerintahan

3) Spiritual

a) Saat ini apakah klien mengalami gangguan dalam menjalankan ibadah

Pasien mengatakan sebelum sakit malas sholat dan saat sakit lebih rajin sholat, 5 waktu.

b) Bagaimana hubungan antara manusia dan tuhan dalam agama

Pasien mengatakan harus lebih dekat dengan Allah swt

#### 4. PEMERIKSAAN FISIK

##### a. Keadaan Umum

1) Kesadaran : composmentis GCS: E4 V5 M6

2) Kondisi klien secara umum : lemah

3) Tanda-tanda vital

TD : 120/80 mmHg

N : 110x/i

P : 30 x/i

S : 36,8°C

SPO2: 97%

4) Pertumbuhan fisik :

TB : 168 cm

BB : sebelum sakit : 46 kg

Saat sakit : 40 kg

IMT : 14 (kurus berat)

##### b. Pemeriksaan Cephalo Kaudal

1) Kepala

a) Bentuk, keadaan kulit, pertumbuhan rambut : normal cephal,

rambut bersih, kulit kepala bersih. Pertumbuhan rambut merata,

tidak ada nyeri tekan

- b) Mata : pupil isokor, konjungtiva anemis, sclera tidak ikterik, tidak ada nyeri tekan
  - c) Telinga : bersih, simetris, tidak ada nyeri tekan
  - d) Hidung : bersih, tidak ada nyeri tekan
  - e) Kulit : membrane mukosa pucat, tidak ada sariawan, gigi bersih, tidak ada luka
- 2) Leher
- Tidak ada pembesaran kelenjar tiroid, tidak ada nyeri tekan
- 3) Dada
- a) Inspeksi : simetris, normal chest, tampak penggunaan otot bantu napas, tidak ada jejas, frkuensi napas 30x/menit
  - b) Auskultasi : ronkhi pada dada kanan, vesikuler pada dada kiri
  - c) Perkusi : sonor
  - d) Palpasi : gerikan dinding dada sama, tidak ada nyeri tekan
- 4) Abdomen
- a) Inspeksi : simetris, warna kulit merata
  - b) Auskultasi : peristaltic usus 12 x/i
  - c) Perkusi : timpani
  - d) Palpasi : tidak ada nyeri tekan
- 5) Genetalia, Anus, dan Rektum : tidak ada masalah khusus
- 6) Eksremitas
- a) Atas : tangan lengkap, jari lengkap, kekuatan otot tangan kanan 5, tangan kanan 5, tidak ada edema

- b) Bawah : kaki lengkap, jari lengkap, kekuatan otot kaki kanan 5, kaki kiri 5, tidak ada kendala dalam pergerakan

#### 5. Pemeriksaan Penunjang

Tanggal	Test	Hasil	Hasil Normal	Satuan
01 Juni 2021	Darah Rutin: 1. WBC 2. LYM 3. MON 4. HGB 5. RBC 6. PLT 7. LED (laju endap darah)	1. 3.76 2. 1.00 3. 0.15 4. 8.4 5. 3.13 6. 243 7. 85	1. 4.0-10.0 2. 0.6-3.5 3. 0.1-0.9 4. 11.0-17.9 5. 3.50-5.50 6. 150-400 7. 0-20	1. $10^3/uL$ 2. $10^3/uL$ 3. $10^3/uL$ 4. g/dL 5. $10^6/uL$ 6. $10^3/uL$ 7. mm/Jam
01 Juni 2021	Kimia Darah 1. SGOT 2. SGPT 3. Albumin 4. Asam Urat	1. 15 2. 10 3. 4.31 4. 7.7	1. 6-30 2. 7-32 3. 3.3-5.0 4. L: 3.4-7.0	1. Iu/dL 2. Iu/dL 3. g/dL 4. mg/dL
01 Juni 2021	Kimia Klinik 1. Natrium 2. Kalium 3. Clorida	1. 139 2. 4.2 3. 99	1. 133-145 2. 3.5-5.0 3. 96-106	1. mEq/L 2. mEq/L
23 Mei 2021	TCM	<i>MTB detected medium: Rif resistance detected</i>		
22 Mei 2021	Thorax PA	Pneumonia dextra Susp ep. TB		

Tabel 4.1 Pemeriksaan Penunjang

#### 6. Terapi Yang Diberikan

1. Infus NaCl 0,9% 20 tpm
2. Diet tinggi serat

Nama Obat	Dosis	Manfaat
Ondasetron	4 gr/ 8 jam/IV	Mengobati dan mencegah mual dan muntah
Ranitidin	50 gr/ 12 jam/IV	Menurunkan sekresi asam lambung
Codein	10 mg/ 8 jam/oral	Meredakan rasa nyeri ringan hingga berat, meringankan

		gejala batuk
Acetylcysteine	200 gr/ 8 jam/ oral	Mengencerkan dahak
Curcuma	1 tab/ 12 jam/ oral	Meningkatkan nafsu makan
Cotrimoxazole	2 tab/ 24 jam/ oral	Antibiotic untuk mengatasi penyakit infeksi bakteri
<b>Terapi TB RO</b>		
Bedaquiline	400 mg/24 jam/oral	Mengobati tuberculosis yang resisten terhadap berbagai obat Obat ini digunakan bila obat antituberkulosis biasa seperti isoniazid dan rifampin tidak lagi bekerja.
Levofloxacin	750 mg/24 jam/oral	Mengobati penyakit akibat infeksi bakteri
Isoniasid	450 mg/24 jam/oral	Antibiotic untuk mengatasi TBC
Pyrazinamide	1000 mg/24 jam/oral	Antibiotic untuk mengobati penyakit TBC
Etambutol	800 mg/24 jam/oral	Antibiotic untuk mengatasi TBC. Untuk menghentikan pertumbuhan bakteri penyebab tuberkolosis
Etionamid	500m/24 jam/hari	Antibiotik dan bekerja dengan menghentikan pertumbuhan bakteri.

Tabel 4.2 Terapi

## PATOFISIOLOGI DAN PENYIMPANGAN KDM

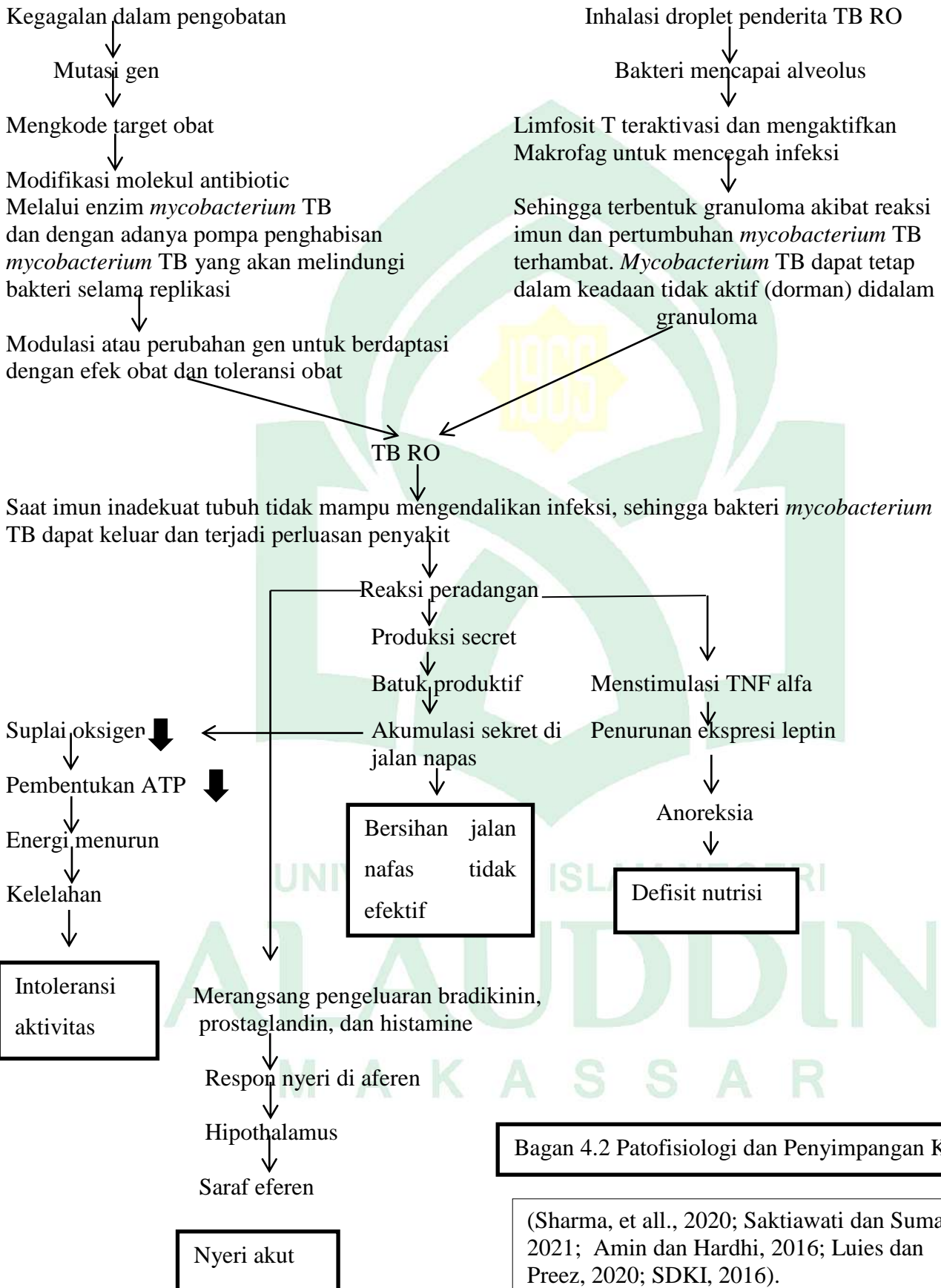

Bagan 4.2 Patofisiologi dan Penyimpangan KDM

(Sharma, et all., 2020; Saktiawati dan Sumardi, 2021; Amin dan Hardhi, 2016; Luies dan Preez, 2020; SDKI, 2016).



## DATA FOKUS

DATA SUBJEKTI	DATA OBJEKTIF
<ol style="list-style-type: none"> <li>1. Pasien mengatakan sesak napas, sesak bertambah ketika beraktifitas</li> <li>2. Pasien mengatakan batuk berdahak</li> <li>3. Pasien mengatakan dahaknya susah keluar</li> <li>4. Pasien mengatakan nyeri dada apabila batuk</li> <li>5. Pasien mengatakan nyeri seperti ditusuk-tusuk</li> <li>6. Pasien mengatakan nyeri di kedua dada</li> <li>7. Skala nyeri 5</li> <li>8. Pasien mengatakan nyeri dirasakan kurang lebih 5 menit, hilang timbul</li> <li>9. Pasien mengatakan hanya makan 3-4 sedok setiap makan</li> <li>10. Pasien mengatakan kurang nafsu makan dan mual</li> <li>11. Pasien mengatakan penyakitnya mempengaruhi tubuh dan pekerjaannya</li> <li>12. Pasien mengatakan ketika nyerinya timbul pasien hanya membiarkannya saja sampai nyerinya hilang</li> <li>13. Pasien mengatakan saat beraktifitas pasien terkadang pusing dan lelah serta sesak nafas setelah beraktifitas seperti ke toilet</li> <li>14. Pasien mengatakan terkadang aktifitasnya dibantu oleh adiknya</li> <li>15. Pasien mengatakan cepat lelah</li> <li>16. Pasien mengatakan bahwa orang yang penyakitan seperti dirinya tidak akan ada yang menyukainya</li> <li>17. Pasien mengatakan sedih akibat kondisinya sekarang</li> </ol>	<ol style="list-style-type: none"> <li>1. TTV TD : 120/80 mmHg N : 110 x/i P : 30 x/i S : 36,8°C SPO2: 97%</li> <li>2. Tampak penggunaan otot bantu napas</li> <li>3. Pasien tampak sering batuk</li> <li>4. Sputum berwarna kuning kehijauan</li> <li>5. Bunyi napas rokhi pada dada kanan</li> <li>6. Pasien tampak meringis</li> <li>7. Pasien tampak kurus</li> <li>8. Kontak mata kurang</li> <li>9. Berbicara pelan</li> <li>10. TB : 168 cm</li> <li>11. BB : sebelum sakit : 46 kg, saat sakit : 40 kg</li> <li>12. Nasal kanul 3 L</li> <li>13. IMT: 14 (kurus berat)</li> <li>14. konjuktiva anemis</li> <li>15. membrane mukosa pucat</li> <li>8. HGB: 8,4 g/dL</li> <li>16. LED (laju endap darah): 85 mm/jam</li> <li>17. Asam Urat: 7,7 mg/dL</li> <li>18. <i>MTB detected medium: Rif resistance detected</i></li> </ol>

Tabel 4.3 Data Fokus

## ANALISA DATA

NO	Data	Etiologi	Masalah
1	<p>Data Subjektif</p> <ol style="list-style-type: none"> <li>1. Pasien mengatakan sesak napas</li> <li>2. Pasien mengatakan batuk berdahak</li> <li>3. Pasien mengatakan dahaknya susah keluar</li> </ol> <p>Data Objektif</p> <ol style="list-style-type: none"> <li>1. Pasien tampak sering batuk</li> <li>2. Sputum berwarna kuning kehijauan</li> <li>3. Bunyi napas ronkhi pada dada kanan</li> <li>4. TTV            TD : 120/80 mmHg            N : 110 x/i            P : 30 x/i            S : 36,8°C            SPO2: 97%</li> </ol>	<p>TB RO</p> <p>↓</p> <p>Imun adekuat, sehingga bakteri <i>mycobacterium</i> TB dapat keluar dan terjadi perluasan penyakit</p> <p>↓</p> <p>Reaksi inflamasi</p> <p>↓</p> <p>Produksi sekret</p> <p>↓</p> <p>Akumulasi secret pada saluran pernapasan</p> <p>↓</p> <p>Bersihan jalan napas tidak efektif</p>	<p>Bersihan jalan napas tidak efektif</p>
2	<p>Data Subjektif</p> <ol style="list-style-type: none"> <li>1. Pasien mengatakan nyeri dada apabila batuk</li> <li>2. Pasien mengatakan nyeri seperti ditusuk-tusuk</li> <li>3. Pasien mengatakan nyeri di kedua dada</li> <li>4. Skala nyeri 5</li> <li>5. Pasien mengatakan nyeri dirasakan kurang lebih 5 menit, hilang timbul</li> <li>6. Pasien mengatakan ketika nyerinya timbul pasien hanya membiarkannya saja sampai nyerinya hilang</li> </ol> <p>Data Objektif</p> <ol style="list-style-type: none"> <li>1. Pasien tampak meringis</li> <li>2. N : 110 x/i</li> <li>3. P: 30x/menit</li> <li>4. Nafsu makan menurun</li> <li>5. <i>MTB detected medium: Rif resistance detected</i></li> </ol>	<p>TB RO</p> <p>↓</p> <p>Imun adekuat, sehingga bakteri <i>mycobacterium</i> TB dapat keluar dan terjadi perluasan penyakit</p> <p>↓</p> <p>Reaksi inflamasi</p> <p>↓</p> <p>Merangsang pengeluaran bradykinin, prostaglandin, dan histamine</p> <p>↓</p> <p>Respon nyeri di aferen</p> <p>↓</p> <p>Hipotalamus</p> <p>↓</p> <p>Saraf eferne</p> <p>↓</p>	<p>Nyeri akut</p>

<p>3</p> <p>Data Subjektif</p> <ol style="list-style-type: none"> <li>1. Pasien mengatakan hanya menghabiskan makanannya 3-4 sendol setiap makan</li> <li>2. Pasien mengatakan kurang nafsu makan dan mual</li> </ol> <p>Data Objektif</p> <ol style="list-style-type: none"> <li>1. Pasien tampak kurus</li> <li>2. IMT 14 (kurus berat)</li> <li>3. Berat badan sebelum sakit 46 dan saat sakit 40</li> <li>4. Membrane mukosa pucat</li> </ol>	<p>Nyeri akut</p> <p>TB RO</p> <p>↓</p> <p>Imun adekuat, sehingga bakteri <i>mycobacterium</i> TB dapat keluar dan terjadi perluasan penyakit</p> <p>↓</p> <p>Reaksi inflamasi</p> <p>↓</p> <p>Menstimulasi TNF alfa</p> <p>↓</p> <p>Penurunan ekspresi leptin</p> <p>↓</p> <p>Anoreksia</p> <p>↓</p> <p>Defisit nutrisi</p>	<p>Defisit nutrisi</p>
<p>4</p> <p>Data Subjektif</p> <ol style="list-style-type: none"> <li>1. Pasien mengatakan lelah</li> <li>2. Pasien mengatakan sesak nafas setelah beraktifitas seperti ke toilet</li> <li>3. Pasien mengatakan terkadang aktifitasnya dibantu oleh adiknya</li> <li>4. Pasien mengatakan cepat lelah</li> </ol> <p>Data Objektif</p> <ol style="list-style-type: none"> <li>1. N : 110 x/i</li> <li>2. HGB: 8,4 g/dL</li> <li>3. Asam Urat: 7,7 mg/dL</li> </ol>	<p>TB RO</p> <p>↓</p> <p>Imun adekuat, sehingga bakteri <i>mycobacterium</i> TB dapat keluar dan terjadi perluasan penyakit</p> <p>↓</p> <p>Reaksi inflamasi</p> <p>↓</p> <p>Produksi sekret</p> <p>↓</p> <p>Akumulasi secret pada saluran pernapasan</p> <p>↓</p> <p>Suplai oksigen menurun</p> <p>↓</p> <p>Pembentukan ATP menurun</p> <p>↓</p> <p>Energi menurun</p> <p>↓</p> <p>Kelelahan</p> <p>↓</p> <p>Intoleransi aktivitas</p>	<p>Intoleransi aktivitas</p>

Tab. 4.4 Analisa Data

## B. Dianosis Keperawatan

1. Bersihan jalan nafas tidak efektif b.d sekresi yang berlebihan d.d batuk tidak efektif, dispnea, ronkhi, frekuensi napas berubah
2. Nyeri akut b.d agen pencedera fisiologi d.d mengeluh nyeri, tampak meringis, frekuensi nadi meningkat
3. Defisit nutrisi b.d ketidakmampuan mengabsorpsi makanan d.d berat badan menurun, nafsu makan menurun, infeksi, membran mukosa pucat
4. Intoleransi aktivitas b.d keseimbangan antara suplai dan kebutuhan oksigen d.d mengeluh lelah, dispnea setelah beraktivitas, merasa lemah, frekuensi jantung meningkat.



## Intervensi Keperawatan

No	Dianosis Keperawatan	Luaran Keperawatan	Intervensi	Rasional
1	Bersihkan jalan nafas tidak efektif b.d sekresi yang berlebihan d.d batuk tidak efektif, dispnea, ronkhi, frekuensi napas berubah (D.0001)	Bersihkan jalan napas (L.01001) Setelah dilakukan tindakan keperawatan 3 x 24 jam diharapkan bersihkan jalan napas meningkat dengan kriteria hasil: 1. Dispnea: 5 menurun 2. Frekuensi napas: 5 membaik. 16-24x/menit 3. Produksi sputum: 3 (sedang)	Manajemen Jalan Napas (I.01011) 1. Observasi a. Monitor bunyi nafas tambahan b. Monitor sputum 2. Terapeutik a. Posisikan semi fowler b. Berikan minum hangat 3. Edukasi a. Ajarkan teknik batuk efektif 4. Kolaborasi a. Kolaborasi pemeberian mukolitik	1. Observasi a. Untuk mengetahui bunyi napas abnormal b. Karakteristik sputum dapat berubah tergantung pada penyebab penyakit 2. Terapeutik a. Meningkatkan ekspansi paru b. Membantu mengencerkan dahak 3. Edukasi a. Memandirikan pasien 4. Kolaborasi a. Membantu mengurangi kekentalan dahak sehingga dahak mudah keluar
2	Nyeri akut b.d agen pencedera fisiologi d.d mengeluh nyeri, tampak meringis, frekuensi nadi meningkat (D.0077)	Tingkat nyeri (L.08066) Setelah dilakukan tindakan keperawatan 3 x 24 jam diharapkan tingkat nyeri menurun dengan kriteria hasil: 1. Keluhan nyeri: 4 (cukup menurun)	Manajemen Nyeri (I.08238) 1. Observasi a. Identifikasi lokasi, karakteristik, durasi, frekuensi, kualitas, kuantitas nyeri b. Identifikasi skala nyeri c. Identifikasi respon non verbal	1. Observasi a. Untuk mengetahui kualitas nyeri b. Untuk mengetahui tingkat nyeri c. Untuk mengetahui tingkat

		<p>2. Meringis: 4 (cukup menurun) menjadi kategori nyeri ringan</p> <p>3. Frekuensi nadi: 5 (membaik) 60-100 x/menit</p>	<p>2. Terapeutik</p> <p>a. Berikan teknik non farmakologi untuk mengurangi rasa nyeri (teknik nafas dalam)</p> <p>3. Edukasi</p> <p>a. Ajarkan teknik non farmakologi untuk mengurangi rasa nyeri</p> <p>4. Kolaborasi</p> <p>a. Kolaborasi pemberian analgetik</p>	<p>nyeru dan sebagai data pendukung</p> <p>2. Terapeutik</p> <p>a. Mengurangi rasa nyeri</p> <p>3. Edukasi</p> <p>a. Memandirikan pasien</p> <p>4. Kolaborasi</p> <p>a. Mengurangi nyeri</p>
3	Defisit nutrisi b.d ketidakmampuan mengabsorpsi makanan d.d berat badan menurun, nafsu makan menurun, infeksi, membran mukosa pucat (D.0019)	<p>Status Nutrisi (L.03030) Setelah dilakukan tindakan keperawatan 3 x 24 jam diharapkan status nutris membaik dengan kriteria hasil:</p> <p>1. Porsi makanan yang dihabiskan: 5 (meningkat)</p> <p>2. Berat badan: 3 (sedang) naik</p> <p>3. IMT: 3 sedang kategori IMT naik dari 14 menjadi 15</p>	<p>Manajemen nutrisi (I.03119)</p> <p>1. Observasi</p> <p>a. Identifikasi alergi</p> <p>b. Monitor berat badan</p> <p>2. Terapeutik</p> <p>a. Pemberian makanan parenteral</p> <p>3. Edukasi</p>	<p>1. Observasi</p> <p>a. Mencegahnya munculnya masalah baru</p> <p>b. Mengetahui intervensi yang tepat</p> <p>2. Terapeutik</p> <p>a. Untuk pemenuhan nutrisi pasien</p> <p>3. Edukasi</p> <p>a. Posisi duduk memberikan</p>

			<p>a. Anjurkan posisi duduk</p> <p>4. Kolaborasi</p> <p>a. Kolaborasi pemberian medikasi</p>	<p>perasaan nyaman saat makan</p> <p>4. Kolaborasi</p> <p>a. Untuk membantu peningkatan nafsu makan pasien</p>
4	<p>Intoleransi aktivitas b.d keseimbangan antara suplai dan kebutuhan oksigen d.d mengeluh lelah, dispnea setelah beraktivitas, merasa lemah, frekuensi jantung meningkat (D.0056)</p>	<p>Toleransi aktivitas (L.05047)</p> <p>Setelah dilakukan tindakan keperawatan 3 x 24 jam diharapkan toleransi aktivitas meningkat dengan kriteria hasil:</p> <p>1. Keluhan lelah: 4 (cukup menurun)</p> <p>2. Dispnea setelah aktivitas: 4 (cukup menurun)</p> <p>3. Frekuensi napas : 4 (cukup membaik) 16-24x/menit</p>	<p>Manajemen energy (I.05178)</p> <p>Observasi:</p> <p>1. Identifikasi gangguan fungsi tubuh yang mengakibatkan kelelahan</p> <p>Terapeutik:</p> <p>1. Sediakan lingkungan nyaman dan rendah stimulus (mis. Cahaya, suara, kunjungan)</p> <p>2. Libatkan keluarga dalam aktivitas</p> <p>Edukasi:</p> <p>1. Anjurkan tirah baring</p> <p>2. Anjurkan melakukan aktivitas secara bertahap</p>	<p>Observasi</p> <p>1. Untuk mengetahui penyebab kelelahan dan menentukan intervensi yang tepat bagi pasien</p> <p>Terapeutik</p> <p>1. Meningkatkan kenyamanan dalam beristirahat</p> <p>2. Mengurangi penggunaan energi</p> <p>Edukasi</p> <p>1. Untuk meminimalkan penggunaan energy</p> <p>2. Untuk mencegah terjadinya kontraktur, atrofi otot</p>

Tabel 4.5 Intervensi Keperawatan

## Implementasi Keperawatan

No	Diagnosis Keperawatan	Hari. Tgl/ Jam	Implementasi	Nama Jelas
1	Bersihkan jalan nafas tidak efektif b.d sekresi yang berlebihan d.d batuk tidak efektif, dispnea, ronkhi, frekuensi napas berubah (D.0001)	Rabu, 02-06-2021 06.00 06.05 06.30 06.50 06.50 06.00	<ol style="list-style-type: none"> <li>1. Memonitor bunyi nafas tambahan H: terdengar ronkhi pada paru-paru kanan</li> <li>2. Memonitor sputum H: sputum berwarna kuning kehijauan</li> <li>3. Memosisikan semi fowler H: Pasien dalam posisi semi fowler (45°) Sebelum dilakukan pernapasan 30 x/menit, SpO2: 97% 15 menit: setelah dilakukan pernapasan 26 x/menit, SpO2: 98%. Pasien mengatakan nyaman, sesak berkurang</li> <li>4. Memberikan minum hangat H: pasien mengatakan merasa lega</li> <li>5. Mengajarkan teknik batuk efektif H: pasien mengatakan mengerti dan mampu melakukan batuk efektif. Pasien mampu mengeluarkan dahak</li> <li>6. Berkolaborasi pemeberian mukolitik H: Acetylcsteine 200 gr/8 jam/oral. Pasien mengatakan dahaknya masih susah keluar</li> </ol>	Nurhudaya Fauziah L.
2	Nyeri akut b.d agen pencedera fisiologi	Rabu, 02-06-2021	<ol style="list-style-type: none"> <li>1. Mengidentifikasi PQRST</li> </ol>	Nurhudaya Fauziah L.



	d.d mengeluh nyeri, tampak meringis, frekuensi nadi meningkat (D.0077)	10.00  10.00 10.03 10.03 06.00	<p>H:</p> <ol style="list-style-type: none"> <li>P: pasien mengatakan nyeri dada apabila batuk</li> <li>Q: pasien mengatakan nyeri seperti ditusuk-tusuk</li> <li>R: pasien mengatakan nyeri di kedua dada</li> <li>S: skala nyeri 5</li> <li>T: pasien mengatakan nyeri dirasakan kurang lebih 5 menit</li> </ol> <ol style="list-style-type: none"> <li>Mengidentifikasi respon non verbal H: pasien tampak meringis</li> <li>Mengajarkan teknik nonfarmakologi H: mengajarkan teknik relaksasi nafas dalam dan pasien melakukannya</li> <li>Memberikan teknik relaksasi nafas dalam H: nyeri berkurang (4), pasien mengatakan nyaman</li> <li>Berkolaborasi pemberian analgetik H: pemberian IV ranitidine 50 gr/12jam/IV. Pasien mengatakan nyeri berkurang dari 5 menjadi 3</li> </ol>	
3	Defisit nutrisi b.d ketidakmampuan mengabsorpsi makanan d.d berat badan menurun, nafsu makan menurun,	Rabu, 02-06-2021 07.10 07.10	<ol style="list-style-type: none"> <li>Mengidentifikasi alergi H: pasien mengatakan alergi seafood</li> <li>Memonitor berat badan H: BB: 40kg TB: 168 cm, IMT: 14 (kurus berat)</li> </ol>	Nurhudaya Fauziah L.

	infeksi, membran mukosa pucat (D.0019)	07.23 07.30 06.00	<ol style="list-style-type: none"> <li>3. Memberikan makanan parenteral H: infus NaCl 0,9%, 20 tpm</li> <li>4. Menganjurkan posisi duduk H: pasien mengatakan nyaman makan dengan posisi duduk</li> <li>5. Berkolaborasi pemberian medikasi H: curcuma 1 tab/12 jam/oral. Pasien mengatakan nafsu makan menurun. Pasien mengatakan hanya bisa menghabiskan 4 sendok makan</li> </ol>	
4	Intoleransi aktivitas b.d keseimbangan antara suplai dan kebutuhan oksigen d.d mengeluh lelah, dispnea setelah beraktivitas, merasa lemah, frekuensi jantung meningkat (D.0056)	Rabu, 02-06-2021 06.00 07.33 10.15 10.17	<ol style="list-style-type: none"> <li>1. Mengidentifikasi gangguan fungsi tubuh yang mengakibatkan kelelahan H: Pasien memiliki penyakit TB</li> <li>2. Menyediakan lingkungan nyaman dan rendah stimulus H: pasien dapat istirahat dengan tenang</li> <li>3. Melibatkan keluarga dalam aktivitas H: Pasien mengatakan jika memerlukan sesuatu seperti mengambil minum dibantu oleh adiknya, terkadang juga membantu ke toilet</li> <li>4. Menganjurkan tirah baring</li> </ol>	

		10.20	<p>H: Pasien mengatakan kebanyakan waktunya dihabiskan di tempat tidur</p> <p>5. Menganjurkan melakukan aktivitas secara bertahap</p> <p>H: Pasien mengatakan hanya melakukan aktivitas apabila ke toilet</p>	
--	--	-------	---	--

#### Implementasi Keperawatan

No	Diagnosis Keperawatan	Hari. Tgl/ Jam	Implementasi	Nama Jelas
1	Bersihkan jalan nafas tidak efektif b.d sekresi yang berlebihan d.d batuk tidak efektif, dispnea, ronkhi, frekuensi napas berubah (D.0001)	Kamis, 03-06-2021 13.30 13.30 13.34 13.53	<ol style="list-style-type: none"> <li>1. Memonitor bunyi nafas tambahan H: terdengar ronkhi pada paru-paru kanan</li> <li>2. Memonitor sputum H: sputum berwarna kuning</li> <li>3. Memosisikan semi fowler H: Pasien dalam posisi semi fowler (45°) Sebelum dilakukan pernapasan 26 x/menit, , SpO2: 97%, 15 menit: setelah dilakukan pernapasan 24 x/menit, , SpO2: 98%, pasien mengatakan nyaman, sesak berkurang</li> </ol>	Nurhudaya Fauziah L.

		13.53 14.00	<ol style="list-style-type: none"> <li>4. Memberikan minum hangat H: pasien mengatakan merasa lega</li> <li>5. Mengajarkan batuk efektif H: pasien mengatakan mengerti dan mampu melakukan batuk efektif.</li> <li>6. Berkolaborasi pemberian mukolitik H: Acetylcysteine 200 gr/8 jam/oral. Pasien mengatakan dahaknya masih lumayan susah keluar</li> </ol>	
2	Nyeri akut b.d agen pencedera fisiologi d.d mengeluh nyeri, tampak meringis, frekuensi nadi meningkat (D.0077)	Kamis, 03-06-2021 16.00  16.00 16.03 18.00	<ol style="list-style-type: none"> <li>1. Mengidentifikasi PQRST H: <ol style="list-style-type: none"> <li>a. P: pasien mengatakan nyeri dada apabila batuk</li> <li>b. Q: pasien mengatakan nyeri seperti ditusuk-tusuk</li> <li>c. R: pasien mengatakan nyeri di kedua dada</li> <li>d. S: skala nyeri 5</li> <li>e. T: pasien mengatakan nyeri dirasakan kurang lebih 5 menit</li> </ol> </li> <li>2. Mengidentifikasi respon non verbal H: pasien tampak meringis</li> <li>3. Memberikan teknik relaksasi nafas dalam H: nyeri berkurang (4), pasien mengatakan nyaman</li> <li>4. Berkolaborasi pemberian analgetik</li> </ol>	Nurhudaya Fauziah L.

			H: pemberian ranitidine 50 gr/12 jam/IV, Pasien mengatakan nyeri berkurang, dari 5 menjadi 3	
3	Defisit nutrisi b.d ketidakmampuan mengabsorpsi makanan d.d berat badan menurun, nafsu makan menurun, infeksi, membran mukosa pucat (D.0019)	Kamis, 03-06-2021 14.03 14.03 14.06 18.00	<ol style="list-style-type: none"> <li>1. Memonitor berat badan H: BB: 40,5kg TB: 168 cm, IMT: 14,46 (kurus berat)</li> <li>2. Memberikan makanan parenteral H: infus NaCl 0,9%, 20 tpm</li> <li>3. Menganjurkan posisi duduk H: pasien mengatakan nyaman makan dengan posisi duduk</li> <li>4. Berkolaborasi pemberian medikasi H: curcuma 1 tab/12 jam/oral. Pasien mengatakan nafsu makan menurun dan menghabiskan 5-6 sendok makan</li> </ol>	Nurhudaya Fauziah L.
4	Intoleransi aktivitas b.d keseimbangan antara suplai dan kebutuhan oksigen d.d mengeluh lelah, dispnea setelah beraktivitas, merasa lemah, frekuensi jantung meningkat (D.0056)	Kamis, 03-06-2021 13.30 13.30 16.16	<ol style="list-style-type: none"> <li>1. Mengidentifikasi gangguan fungsi tubuh yang mengakibatkan kelelahan H: Pasien meemiliki penyakit TB</li> <li>2. Menyediakan lingkungan nyaman dan rendah stimulus H: pasien dapat istirahat dengan tenang</li> <li>3. Melibatkan keluarga dalam aktivitas H: Pasien mengatakan jika memerlukan</li> </ol>	

		16.18	sesuatu seperti mengambil minum atau makanan dibantu oleh adiknya, terkadang juga membatu ke toilet	
		16.21	4. Menganjurkan tirah baring H: Pasien mengatakan kebanyakan waktunya dihabiskan di tempat tidur 5. Menganjurkan melakukan aktivitas secara bertahap H: Pasien mengatakan hanya melakukan aktivitas apabila ke toilet	

#### Implementasi Keperawatan

No	Diagnosis Keperawatan	Hari. Tgl/ Jam	Implementasi	Nama Jelas
1	Bersihan jalan nafas tidak efektif b.d sekresi yang berlebihan d.d batuk tidak efektif, dispnea, ronkhi, frekuensi napas berubah	Jum'at, 04-06-2021 13.33 13.34 13.35	1. Memonitor bunyi nafas tambahan H: terdengar ronkhi pada paru-paru kanan 2. Memonitor sputum H: sputum berwarna kuning 3. Memosisikan semi fowler H: Pasien dalam posisi semi fowler (45°) Sebelum dilakukan pernapasan 26	Nurhudaya Fauziah L.

	(D.0001)		<p>x/menit, , SpO2: 98%</p> <p>15 menit: setelah dilakukan pernapasan 24 x/menit, , SpO2: 98%, pasien mengatakan nyaman, pasien mengatakan tidak sesak</p> <p>4. Memberikan minum hangat H: pasien mengatakan merasa lega</p> <p>5. Mengajarkan teknik batuk efektif H: pasien mengatakan mengerti dan mampu melakukan batuk efektif</p> <p>6. Berkolaborasi pemberian mukolitik H: Acetylcysteine 200 gr/8 jam/oral. Pasien mengatakan dahaknya sudah tidak terlalu susah keluar</p>	
2	Nyeri akut b.d agen pencedera fisiologi d.d mengeluh nyeri, tampak meringis, frekuensi nadi meningkat (D.0077)	<p>Jum'at,04-06-2021</p> <p>16.20</p> <p>16.20</p> <p>16.22</p>	<p>1. Mengidentifikasi PQRST H: a. P: pasien mengatakan nyeri dada apabila batuk b. Q: pasien mengatakan nyeri seperti ditusuk-tusuk c. R: pasien mengatakan nyeri di kedua dada d. S: skala nyeri 4 e. T: pasien mengatakan nyeri dirasakan kurang lebih 5 menit</p> <p>2. Mengidentifikasi respon non verbal H: pasien tampak meringis</p> <p>3. Memberikan teknik relaksasi nafas dalam H: nyeri berkurang (3), pasien</p>	Nurhudaya Fauziah L.

		18.00	<p>mengatakan nyaman</p> <p>4. Berkolaborasi pemberian analgetik H: pemberian IV ranitidine, skala nyeri menurun dari 4 ke 2</p>	
3	Defisit nutrisi b.d ketidakmampuan mengabsorpsi makanan d.d berat badan menurun, nafsu makan menurun, infeksi, membran mukosa pucat (D.0019)	<p>Jum'at, 04-06-2021</p> <p>14.02</p> <p>14.04</p> <p>14.04</p> <p>18.00</p>	<p>1. Memonitor berat badan H: BB: 41kg TB: 168 cm, IMT: 15,29 (Kurus berat)</p> <p>2. Memberikan makanan parenteral H: infus NaCl 0,9%, 20 tpm</p> <p>3. Menganjurkan posisi duduk H: pasien mengatakan nyaman makan dengan posisi duduk</p> <p>4. Berkolaborasi pemberian medikasi H: curcuma 1 tab/12 jam/oral. Pasien mengatakan nafsu makan mulai membaik dan menghabiskan 6-7 sendok makan</p>	Nurhudaya Fauziah L.
4	Intoleransi aktivitas b.d keseimbangan antara suplai dan kebutuhan oksigen d.d mengeluh lelah, dispnea setelah beraktivitas, merasa lemah, frekuensi jantung meningkat (D.0056)	<p>Jum'at, 04-06-2021</p> <p>13.30</p> <p>13.30</p> <p>16.36</p>	<p>1. Mengidentifikasi gangguan fungsi tubuh yang mengakibatkan kelelahan H: Pasien meemiliki penyakit TB</p> <p>2. Menyediakan lingkungan nyaman dan rendah stimulus H: pasien dapat istirahat dengan tenang</p> <p>3. Melibatkan keluarga dalam aktivitas H: Pasien mengatakan masih dibantu oleh adiknya jika memerlukan sesuatu seperti mengambil minum, terkadang membantu ke toilet</p>	



	16.39	4. Menganjurkan tirah baring H: Pasien mengatakan kebanyakan waktunya dihabiskan di tempat tidur	
	16.42	5. Menganjurkan melakukan aktivitas secara bertahap H: Pasien mengatakan hanya melakukan aktivitas apabila ke toilet	

Tabel 4.6 Implementasi Keperawatan

## Evaluasi Keperawatan

No	Diagnosis Keperawatan	Hari. Tgl/ Jam	Implementasi	Nama Jelas
1	Bersihan jalan nafas tidak efektif b.d sekresi yang berlebihan d.d batuk tidak efektif, dispnea, ronkhi, frekuensi napas berubah (D.0001)	Rabu, 02-06-2021 12.00	<p>S:</p> <ul style="list-style-type: none"> <li>a. Pasien mengatakan sesak dan dahak susah keluar</li> </ul> <p>O:</p> <ul style="list-style-type: none"> <li>b. P: 26 x/menit, , SpO2: 97%</li> <li>c. Warna sputum : kekuning-kuningan</li> <li>d. Terpasang nasal kanul 3 L</li> <li>e. ronkhi pada paru-paru kanan</li> </ul> <p>A:</p> <p>Masalah bersihan jalan nafas tidak efektif belum tertasi</p> <p>P: Lanjutkan intervensi</p> <ul style="list-style-type: none"> <li>a. Monior bunyi nafas tambahan</li> <li>b. Monitor sputum</li> <li>c. Posisikan semi fowler</li> <li>d. Berikan minum hangat</li> <li>e. Ajarkan batuk efektif</li> <li>f. Kolaborasi pemberian mukolitik</li> </ul>	Nurhudaya Fauziah L.
2	Nyeri akut b.d agen pencedera fisiologi d.d mengeluh nyeri, tampak meringis,	Rabu, 02-06-2021 12.10	<p>S:</p> <ul style="list-style-type: none"> <li>a. P: pasien mengatakan nyeri dada apabila batuk</li> </ul>	Nurhudaya Fauziah L.

	frekuensi nadi meningkat (D.0077)		<p>b. Q: pasien mengatakan nyeri seperti ditusuk-tusuk</p> <p>c. R: pasien mengatakan nyeri di kedua dada</p> <p>d. S: skala nyeri 4</p> <p>e. T: pasien mengatakan nyeri dirasakan kurang lebih 5 menit</p> <p>O:</p> <ol style="list-style-type: none"> <li>Pasien tampak meringis</li> <li>TTV <ol style="list-style-type: none"> <li>TD : 100/70 mmHg</li> <li>N : 94 x/menit</li> <li>P : 26x/menit</li> <li>S : 37°C</li> </ol> </li> </ol> <p>A: Masalah nyeri akut belum teratasi</p> <p>P: Lanjutkan intervensi <ol style="list-style-type: none"> <li>Identifikasi PQRST</li> <li>Identifikasi respon non verbal</li> <li>Berikan teknik relaksasi nafas dalam</li> <li>Kolaborasi pemberian analgetik</li> </ol> </p>	
3	Defisit nutrisi b.d ketidakmampuan mengabsorpsi makanan d.d berat badan menurun, nafsu	Rabu, 02-06-2021 12.15	<p>S:</p> <p>Pasien mengatakan kurang nafsu makan dan mual. Pasien mengatakan menghabiskan 4 sendok makan</p>	Nurhudaya Fauziah L.

	makan menurun, infeksi, membran mukosa pucat (D.0019)		<p>O: BB: 40 kg, TB: 168 cm IMT: 14 (kurus berat)</p> <p>A: Masalah deficit nutrisi belum teratasi</p> <p>P: Lanjutkan intervensi</p> <ol style="list-style-type: none"> <li>Monitor berat badan</li> <li>Berikan makanan parenteral</li> <li>Anjurkan posisi duduk</li> <li>Berkolaborasi pemberian medikasi</li> </ol>	
4	Intoleransi aktivitas b.d keseimbangan antara suplai dan kebutuhan oksigen d.d mengeluh lelah, dispnea setelah beraktivitas, merasa lemah, frekuensi jantung meningkat (D.0056)	Rabu, 02-06-2021 12.00	<p>S</p> <ol style="list-style-type: none"> <li>Pasien mengatakan mudah lelah</li> <li>Pasien mengatakan sesak nafas setelah beraktivitas</li> </ol> <p>O</p> <ol style="list-style-type: none"> <li>Keadaan umum lemah</li> <li>TTV</li> <li>TD : 100/70 mmHg</li> <li>N : 94 x/menit</li> <li>P : 26x/menit</li> <li>S : 37°C</li> </ol>	

			<p>A: Masalah intoleransi aktivitas belum teratasi</p> <p>P: Lanjutkan intervensi</p> <ol style="list-style-type: none"> <li>a. Identifikasi gangguan fungsi tubuh yang mengakibatkan kelelahan</li> <li>b. Sediakan lingkungan nyaman dan rendah stimulus</li> <li>c. Libatkan keluarga dalam aktivitas</li> <li>d. Anjurkan tirah baring</li> <li>e. Anjurkan melakukan aktivitas secara bertahap</li> </ol>	
--	--	--	--	--

#### Evaluasi Keperawatan

No	Diagnosis Keperawatan	Hari. Tgl/ Jam	Implementasi	Nama Jelas
1	Bersihan jalan nafas tidak efektif b.d sekresi yang berlebihan d.d batuk tidak efektif, dispnea,	Kamis, 03-06-2021 21.00	<p>S: a. Pasien mengatakan sesak berkurang dan dahak tidak terlalu susah keluar</p> <p>O:</p>	Nurhuda Fauziah L.

	ronkhi, frekuensi napas berubah (D.0001)		<ul style="list-style-type: none"> <li>b. P: 24 x/menit, SpO2: 98%</li> <li>c. Warna sputum: kekuning</li> <li>d. Ronkhi pada paru-paru kanan</li> </ul> <p>A: Masalah bersihan jalan nafas tidak efektif belum tertasi</p> <p>P: Lanjutkan intervensi</p> <ul style="list-style-type: none"> <li>a. Monior bunyi nafas tambahan</li> <li>b. Monitor sputum</li> <li>c. Posisikan semi fowler</li> <li>d. Berikan minum hangat</li> <li>e. Ajarkan batuk efektif</li> <li>f. Kolaborasi pemberian mukolitik</li> </ul>	
2	Nyeri akut b.d agen pencedera fisiologi d.d mengeluh nyeri, tampak meringis, frekuensi nadi meningkat (D.0077)	Kamis, 03-06-2021 21.00	<p>S:</p> <ul style="list-style-type: none"> <li>a. P: pasien mengatakan nyeri dada apabila batuk</li> <li>b. Q: pasien mengatakan nyeri seperti ditusuk-tusuk</li> <li>c. R: pasien mengatakan nyeri di kedua dada</li> <li>d. S: skala nyeri 3</li> <li>e. T: pasien mengatakan nyeri dirasakan kurang lebih 5 menit</li> </ul> <p>O:</p> <ul style="list-style-type: none"> <li>a. Pasien tampak meringis</li> <li>b. TTV</li> </ul>	Nurhudaya Fauziah L.

			<p>1) TD : 110/80 mmHg  2) N : 88 x/menit  3) P : 24 x/menit  4) S : 36,8°C</p> <p>A:  Masalah nyeri akut belum teratasi</p> <p>P: Lanjutkan intervensi</p> <ol style="list-style-type: none"> <li>Identifikasi PQRST</li> <li>Identifikasi respon non verbal</li> <li>Berikan teknik relaksasi nafas dalam</li> <li>Kolaborasi pemberian analgetik</li> </ol>	
3	Defisit nutrisi b.d ketidakmampuan mengabsorpsi makanan d.d berat badan menurun, nafsu makan menurun, infeksi, membran mukosa pucat (D.0019)	Kamis, 03-06-2021 21.00	<p>S:  Pasien mengatakan kurang nafsu makan dan menghabiskan 5-6 sendok makan</p> <p>O:  BB: 40,5 kg, TB: 168 cm IMT: 14,46 (kurus berat)</p> <p>A:  Masalah deficit nutrisi belum teratasi</p> <p>P: Lanjutkan intervensi</p> <ol style="list-style-type: none"> <li>Monitor berat badan</li> <li>Berikan makanan parenteral</li> </ol>	Nurhudaya Fauziah L.

			<ul style="list-style-type: none"> <li>c. Anjurkan posisi duduk</li> <li>d. Berkolaborasi pemberian medikasi</li> </ul>	
4	Intoleransi aktivitas b.d keseimbangan antara suplai dan kebutuhan oksigen d.d mengeluh lelah, dispnea setelah beraktivitas, merasa lemah, frekuensi jantung meningkat (D.0056)	Kamis, 03-06-2021 21.00	<p>S</p> <ul style="list-style-type: none"> <li>a. Pasien mengatakan mudah lelah</li> <li>b. Pasien mengatakan sesak nafas setelah beraktivitas</li> </ul> <p>O</p> <ul style="list-style-type: none"> <li>a. Keadaan umum lemah</li> <li>b. TTV <ul style="list-style-type: none"> <li>1) TD : 110/80 mmHg</li> <li>2) N : 88 x/menit</li> <li>3) P : 24 x/menit</li> <li>4) S : 36,8°C</li> </ul> </li> </ul> <p>A</p> <p>Masalah intoleransi aktivitas belum teratasi</p> <p>P</p> <p>Lanjutkan intervensi</p> <ul style="list-style-type: none"> <li>a. Identifikasi gangguan fungsi tubuh yang mengakibatkan kelelahan</li> <li>b. Sediakan lingkungan nyaman dan rendah stimulus</li> </ul>	



			<ul style="list-style-type: none"> <li>c. Libatkan keluarga dalam aktivitas</li> <li>d. Anjurkan tirah baring</li> <li>e. Anjurkan melakukan aktivitas secara bertahap</li> </ul>	
--	--	--	---	--

### Evaluasi Keperawatan

No	Diagnosis Keperawatan	Hari. Tgl/ Jam	Implementasi	Nama Jelas
1	Bersihkan jalan nafas tidak efektif b.d sekresi yang berlebihan d.d batuk tidak efektif, dispnea, ronkhi, frekuensi napas berubah (D.0001)	Jum'at, 04-06-2021 21.00	<p>S:</p> <ul style="list-style-type: none"> <li>a. Pasien mengatakan tidak sesak dan dahak sudah tidak terlalu susah keluar</li> </ul> <p>O:</p> <ul style="list-style-type: none"> <li>a. P: 24 x/menit, SpO2: 98%</li> <li>b. Warna sputum : Kuning</li> </ul> <p>A:</p> <p>Masalah bersihan jalan nafas tidak efektif tertasi</p> <p>P: Pertahankan intervensi</p>	Nurhudaya Fauziah L.
2	Nyeri akut b.d agen pencedera fisiologi d.d mengeluh nyeri, tampak meringis,	Jum'at,04-06-2021 21.00	<p>S:</p> <ul style="list-style-type: none"> <li>a. P: pasien mengatakan nyeri dada</li> </ul>	Nurhudaya Fauziah L.

	<p>frekuensi nadi meningkat (D.0077)</p>		<p>apabila batuk</p> <p>b. Q: pasien mengatakan nyeri seperti ditusuk-tusuk</p> <p>c. R: pasien mengatakan nyeri di kedua dada</p> <p>d. S: skala nyeri 2</p> <p>e. T: pasien mengatakan nyeri dirasakan kurang lebih 5 menit</p> <p>O:</p> <p>a. Pasien tampak tenang</p> <p>b. TTV</p> <ol style="list-style-type: none"> <li>1) TD : 120/80 mmHg</li> <li>2) N : 80 x/menit</li> <li>3) P : 24 x/menit</li> <li>4) S : 36.6°C</li> </ol> <p>A: Masalah nyeri akut teratasi</p> <p>P: Pertahankan intervensi</p>	
--	--	--	--	--

3	Defisit nutrisi b.d ketidakmampuan mengabsorpsi makanan d.d berat badan menurun, nafsu makan menurun, infeksi, membran mukosa pucat (D.0019)	Jum'at, 04-06-2021 21.00	<p>S: Pasien mengatakan nafsu makan mulai membaik dan menghabiskan 6-7 sendok makan</p> <p>O: BB: 41 kg, TB: 168 cm IMT: 15,29 (kurus berat)</p> <p>A: Masalah deficit nutrisi teratasi</p> <p>P: Pertahankan intervensi</p>	Nurhudaya Fauziah L.
4	Intoleransi aktivitas b.d keseimbangan antara suplai dan kebutuhan oksigen d.d mengeluh lelah, dispnea setelah beraktivitas, merasa lemah, frekuensi jantung meningkat (D.0056)	Jum'at, 04-06-2021 21.00	<p>S</p> <ul style="list-style-type: none"> <li>a. Pasien mengatakan lelah berkurang</li> <li>b. Pasien mengatakan terkadang sesak nafas saat beraktivitas</li> </ul> <p>O</p> <ul style="list-style-type: none"> <li>a. Keadaan umum baik</li> <li>b. TTV <ul style="list-style-type: none"> <li>1) TD : 120/80 mmHg</li> <li>2) N : 80 x/menit</li> <li>3) P : 24 x/menit</li> <li>4) S : 36.6°C</li> </ul> </li> </ul> <p>A Masalah intoleransi aktivitas teratasi</p> <p>P Pertahankan intervensi</p>	

Tabel 4.7 Evaluasi Keperawatan

## BAB V

### PEMBAHASAN

#### A. Analisis Asuhan Keperawatan

##### 1. Analisis Pengkajian Keperawatan

Pada laporan ini pasien didagnosis TB RO berdasarkan hasil TCM: *MTB detected medium: Rif resistance detected* dan pernah menderita TB paru pada tahun 2016 serta dinyatakan sembuh setelah berobat selama 6 bulan. Dalam penegakkan diagnosis TB RO perlu pemeriksaan TCM, hal ini sejalan dengan Kemenkes RI (2018), alur diagnosis RO dimana pasien terduga TB dengan riwayat pengobatan TB melakukan pemeriksaan TCM TB dan dari hasil tersebut terdapat beberapa hasil yang salah satunya MTB positif *rif resistance* sehingga penderita terdiagnosis TB RR.

Didukung oleh penelitian Naim dan Dewi (2018) didapatkan hasil tes TCM dengan sensitivitas 73,33%, spesifitas 90,12%, NRP (Nilai Ramal Positif) 73,33% dan NRM (Nilai Ramal Negatif) 76,86%. Dalam Uji Wilcoxon dan mendeteksi MTB ditemukan nilai signifikansi ( $p$ ) 0,920 ( $P > 0,05$ ) yang berarti tidak terdapat perbedaan yang signifikan antara metode TCM dengan metode gold standar kultur.

TCM memiliki sensitivitas sebesar 89,47%, spesifitas 25%, Nilai Ramal Positif (NRP) 85% dan Nilai Ramal Negatif (NRN) 33,33% dalam deteksi resistensi rifampisin dan pada Uji Fishers Exact dengan nilai signifikansi 0,453 yang lebih besar dari 0,05 ( $P > 0,05$ ) sehingga tidak terdapat perbedaan yang signifikan antara TCM dengan metode proporsi.

Sehingga kesimpulannya TCM memiliki nilai spesifisitas yang tinggi dalam mendeteksi MTB sehingga dapat digunakan dalam diagnosis tuberkulosis dan memiliki nilai sensitifitas yang tinggi untuk digunakan sebagai alat skrining uji resistensi terhadap Rifampisin.

Pasien mengalami TB RO yang bisa disebabkan oleh berbagai faktor seperti usia, jenis kelamin, status gizi, dan pekerjaan. Sejalan dengan teori yang mengatakan bahwa faktor yang bisa menyebabkan masalah penyakit yaitu manusia, tempat dan waktu. Karakteristik manusia bisa berupa Umur, jenis kelamin, faktor genetik, kebiasaan, status sosial ekonomi dan pekerjaan (Irwan, 2017). Sejalan dengan penelitian yang dilakukan oleh Alberta, dkk (2021) yang meneliti hubungan faktor usia, jenis kelamin, pendidikan dan riwayat kontak dengan kejadian TB. Sejalan dengan penelitian yang dilakukan oleh Tubalawony dan Maelissa, (2019) yang meneliti apakah ada hubungan antara pengetahuan, pekerjaan, merokok, status gizi dengan kejadian TB paru.

Pasien berinisial Tn. K berusia 22 tahun yang merupakan usia yang lebih rentan terkena TB, hal ini sejalan dengan penelitian Mangngi (2019) didapatkan hasil sebanyak 64 orang (64%) berada dikategori 15-50 tahun dengan nilai  $p:0,03$ . Kelompok usia 15-50 tahun adalah kelompok usia yang mobilitasi yang masih tinggi, serta tingkat

interaksi yang masih tinggi di dalam kehidupan sehari-hari sehingga rentan terpapar dengan bakteri TB.

Hasil berbeda didapatkan oleh Alberta, dkk (2021) mengatakan bahwa tidak ada pengaruh usia dengan kejadian tuberculosi. Dikatakan juga bahwa tubuhnya mampu melawan infeksi apabila kebutuhan makanan bergizi terpenuhi. Bila kebutuhan tubuh akan gizi yang cukup tidak terpenuhi, maka tubuh akan mengalami malnutrisi sehingga menyebabkan daya tahan tubuh berkurang. Hal ini akan mengakibatkan bertambah parahnya penyakit dalam tubuh seseorang sehingga dapat menyebabkan kematian. Berdasarkan hasil penelitian ini usia produktif (15-50 tahun) beresiko terkena TB paru dikarenakan aktivitas yang banyak diluar rumah.

Dari hasil pengkajian pasien berjenis kelamin laki-laki, dimana dalam penelitian Togatorop (2021) didapatkan hasil sebanyak 45,8% responden dengan penyakit TB pada laki-laki dan 54,2% pada perempuan. Sebanyak 33,3% responden yang tidak terkena TB pada laki-laki dan 66,7% pada perempuan, artinya tidak ada hubungan faktor jenis kelamin dengan kejadian TB. Dalam penelitian responden penderita TB terbanyak yaitu perempuan, kemungkinan karena responden perempuan yang di temui memiliki pekerjaan yang dilakukan diluar rumah selain perempuan lebih banyak mengikuti kegiatan kemasyarakatan sehingga menambah mobilitas perempuan diluar rumah.

Berbeda dengan hasil penelitian yang dilakukan oleh Pangaribuan, dkk (2020) didapatkan hasil laki-laki berisiko 2,07 kali untuk terjadinya TB dibanding perempuan. Penyakit TB paru lebih banyak terjadi pada laki-laki dibanding perempuan karena laki-laki sebagian besar mempunyai kebiasaan merokok sehingga memudahkan terjangkitnya TB paru. Berdasarkan analisis penelitian laki-laki rentan terkena TB karena kebiasaan merokok yang dilakukan.

Pada saat pengkajian didapatkan data subjektif yaitu pasien mengatakan sebelum sakit makan 1-2 kali/hari dan saat sakit makan 3 kali/hari akan tetapi hanya bisa menghabiskan 3-4 sendok makan, berat badan sebelum sakit 46 kg. Dengan data objektif tinggi badan 168 cm dan berat badan saat sakit 40 kg, IMT 14 kurus berat. Penilaian status gizi dapat diperoleh dari pengukuran antropometri seperti tinggi badan, berat badan, ketebalan lipatan kulit dan lingkar. Hal ini mampu mengetahui perubahan pola komposisi tubuh untuk menilai status gizi seseorang. Sebaliknya, TB paru berkontribusi menyebabkan status gizi yang buruk karena proses perjalanan penyakit yang mempengaruhi daya tahan tubuh (Sulfianti, dkk., 2021).

Sejalan dengan penelitian yang dilakukan oleh Arikhman, dkk (2019) didapatkan hasil bahwa dari 52 responden yang memiliki IMT yang tidak normal atau dibawah 18,5 yaitu sebanyak 47 responden (90,4%) TB Paru positif dan 5 orang (9,6%) TB Paru negatif. Dari hasil uji statistik menggunakan uji *chi-square* dapat dilihat bahwa nilai  $p=0,026$ , sehingga

dapat disimpulkan adanya hubungan antara status gizi dengan kejadian tuberculosis paru. Status gizi yang kurang menyebabkan menurunnya sistem imun, sehingga mengakibatkan terjadinya kelemahan fisik dan daya tahan tubuh, dapat meningkatkan kepekaan terhadap infeksi. Berdasarkan penelitian ini faktor gizi sangatlah penting untuk peningkatkan sistem imun tubuh, dengan sistem imun yang bagus maka tubuh akan mampu melawan mikroorganisme yang ada dalam tubuh.

Hasil pengkajian didapatkan data pasien mengatakan kerja di kafe, sejalan dengan penelitian Pangaribuan, dkk (2020) didapatkan hasil responden yang menderita TB paru yang bekerja sebanyak 29 orang (60,4%) dan responden yang tidak TB paru yang bekerja sebanyak 39 orang (81,2%). Hasil uji statistik dengan Chi square didapatkan nilai  $p < 0,05$  artinya ada hubungan bermakna antara pekerjaan dengan kejadian TB paru. Berdasarkan hasil penelitian responden pada penderita TB paru yang bekerja paling banyak memiliki pekerjaan non formal seperti buruh, tukang becak, ojek online dan pedagang sedangkan responden yang tidak bekerja adalah mereka yang sudah lanjut usia dan mahasiswa.

Jenis pekerjaan yang dilakukan oleh responden yang bekerja mengharuskan responden berada di lokasi yang padat dan berkomunikasi dengan banyak orang sehingga risiko terpapar bakteri akan lebih tinggi jika dibandingkan dengan responden yang tidak bekerja yang hanya berdiam diri dirumah, sehingga pekerjaan menjadi faktor risiko terjadinya TB paru.



Berbeda dengan penelitian yang dilakukan oleh Tubalawony dan Maelissa (2019) didapatkan hasil uji *Chi Square* tidak terdapat hubungan signifikan antara pekerjaan dengan kejadian tuberkulosis paru dewasa, dengan menunjukkan nilai  $p = 0,593$  ( $p > 0,05$ ). Sehingga dapat disimpulkan bahwa pekerjaan berat tidak merupakan risiko kejadian TB dibandingkan dengan pekerjaan ringan. Sebenarnya dengan bekerja diharapkan dapat mengurangi risiko terinfeksi TB paru.

Rata-rata orang yang memiliki jenis pekerjaan yang masuk dalam golongan pekerjaan Berat (pekerjaan pada industri, mahasiswa, buruh bangunan, petani, pekerjaan di toko, kuli angkat dan angkut, pekerja tambang, tukang kayu, tukang besi, penari dan atlit) memiliki lokasi kerja yang banyak terpapar sinar matahari, maka dengan itu golongan pekerjaan berat sulit untuk terpapar kuman *Mycrobacterium Tuberculosis* (Tubalawony dan Maelissa, 2019).

Karena bakteri tuberculosis ini mati pada pemanasan  $100^{\circ}\text{C}$  selama 5-10 menit atau pada pemanasan  $60^{\circ}\text{C}$  selama 30 menit. Bakteri ini tahan selama 1-2 jam di udara terutama di tempat yang lembab dan gelap (bisa berbulan bulan), namun tidak tahan terhadap sinar atau aliran udara. Berdasarkan penelitian ini bertemu dengan banyak orang berisiko tertular penyakit akibat menghirup droplet penderita didukung dengan gizi yang kurang dan ruangan yang lembab dan gelap yang membuat bakteri *mycobacterium tuberculosis* bisa bertahan ditempat tersebut (Tubalawony dan Maelissa, 2019).

## 2. Analisis Diagnosis Keperawatan

Pasien masuk ke rumah sakit dengan keluhan utama sesak napas dan batuk. Sejalan dengan teori yang mengatakan gejala respiratorik pada pasien TB yaitu sesak napas, batuk, dan nyeri dada (Ruhardi, dkk., 2021). Seseorang yang terkena TB akan mengalami sesak nafas, hal ini dikarenakan paru-paru yang tidak mengembang secara sempurna yang mengakibatkan paru-paru yang terserang tidak terisi udara, sehingga otot bantu akan bekerja untuk mengoptimalkan ventilasi napas (Albaihaqi, 2020).

Batuk adalah refleks tiba-tiba dan sering berulang yang berfungsi untuk membantu membersihkan saluran pernapasan dan merupakan upaya perlindungan jalan napas terhadap material asing. Batuk terjadi karena adanya iritasi dari salah satu saraf sensoris nervus vagus di bronkus dari nervus glosfaringeus dapat menimbulkan batuk. Kemudian terjadi fase inspirasi yang diperlukan untuk mendapatkan volume udara sebanyak-banyaknya sehingga terjadi peningkatan tekanan intratorakal. Kemudian terjadi fase kompresi dimana tertutupnya glottis dan pita suara guna untuk menjebak udara di dalam paru-paru. Inspirasi terjadi secara dalam dan cepat, sehingga dengan cepat dan dalam jumlah udara banyak masuk ke dalam paru-paru.

Sehingga terjadi fase ekspirasi disebabkan glottis terbuka secara tiba-tiba akibat kontraksi aktif otototot ekspirasi, sehingga terjadi pengeluaran udara dalam jumlah besar dengan kecepatan yang tinggi disertai dengan

pengeluaran benda-benda asing atau bahan-bahan lain. Gerakan glotis, otot-otot pernafasan, dan bronkus sangat penting dalam mekanisme batuk karena merupakan fase batuk yang sesungguhnya (Setiati, dkk., 2015). Dahak berwarna kuning kehijauan bisa terjadi karena tubuh mengeluarkan banyak neutrophil untuk menyerang bakteri (Muttaqin, 2012). Dan terdengar bunyi ronkhi karena suara tambahan yang dihasilkan oleh aliran udara melalui saluran nafas yang berisi secret atau eksudat (Muttaqin, 2012).

Diagnosis keperawatan utama pada kasus Tn.K yaitu bersihan jalan nafas tidak efektif berhubungan dengan sekresi yang berlebihan ditandai dengan batuk tidak efektif, dispnea, ronkhi, frekuensi napas berubah. Pada saat pengkajian didapatkan data subjektif yaitu pasien mengatakan pasien mengatakan sesak napas, pasien mengatakan batuk berdahak, pasien mengatakan dahaknya susah keluar. Dengan data Objektif pasien tampak sering batuk, sputum berwarna kuning kehijauan, bunyi napas ronkhi pada dada kanan, tanda-tanda vital: tekanan darah 120/80 mmHg, nadi 110 x/I, pernapasan 30 x/I, suhu 36,8°C.

Penyakit TB merupakan penyakit yang disebabkan oleh bakteri *mycobacterium tuberculosis* yang masuk melalui saluran pernapasan dan menyerang paru-paru. Bakteri ini akan sampai ke alveoli sehingga terjadi proses peradangan yang akan menyebabkan terjadinya penumpukan sputum yang berlebih sehingga terjadi masalah ketidakefektifan bersihan jalan nafas (Nurarif dan Kusuma, 2016). Dampak yang terjadi jika

ketidakefektifan bersihan jalan nafas tidak segera diatasi, dapat menimbulkan kekurangan oksigen dalam sel tubuh. Sel tubuh yang kekurangan oksigen akan sulit berkonsentrasi karena metabolisme terganggu akibat kurangnya suplai oksigen dalam darah. Otak merupakan organ yang sangat sensitive terhadap kekurangan oksigen, apabila kekurangan oksigen lebih dari lima menit dapat terjadi kerusakan sel otak permanen (Widodo dan Pusporatri, 2020).

### 3. Analisis Intervensi Keperawatan

Intervensi pada diagnosa bersihan jalan napas tidak efektif yang diberikan berpedoman pada standar intervensi keperawatan Indonesia oleh PPNI (2018), yaitu manajemen jalan napas dengan rencana tindakan *terapeutik* yaitu pemberian posisi semi fowler sebagai EBPN.

Posisi *semi fowler* merupakan posisi setengah duduk yang dilakukan untuk memfasilitasi fungsi pernapasan pasien dan mempertahankan kenyamanan (Indriyani, dkk., 2021). Posisi *semi fowler* menggunakan gaya gravitasi untuk mengurangi tekanan dari diafragma dan abdomen serta membantu pengembangan paru-paru. Adanya pelebaran saluran napas dapat meningkatkan oksigen yang dihirup pasien. Dengan demikian kandungan oksigen didalam tubuh pasien meningkat, sehingga terjadi peningkatan oksigen pada hemoglobin dan saturasi oksigen pasien. Oleh karena itu, memberikan posisi semi fowler dapat meningkatkan jumlah oksigen dalam darah (Milasari dan Triana, 2021).

Pemberian intervensi posisi *semi fowler* dalam mengatasi diagnosis bersihan jalan napas tidak efektif tidak dapat berjalan sendiri. Akan tetapi perlu adanya pemberian intervensi lain yaitu batuk efektif dan kolaborasi pemberian mukolitik. Dalam penelitian yang dilakukan oleh Widodo dan Siska, (2020) didapatkan hasil penerapan batuk efektif pada penderita TB yang mengalami bersihan jalan nafas tidak efektif mampu mengurangi sesak napas dan mengeluarkan sputum. Batuk efektif adalah metode batuk yang benar, dimana klien menghemat energi agar tidak mudah lelah dan mengeluarkan dahak secara optimal. Mukolitik merupakan obat untuk mengencerkan dahak pada saluran pernapasan dengan cara memecah benang-benang mukoprotein dan mukopolisakarida pada dahak (Rohman, 2018). Pemberian mukolitik berfungsi untuk mengencerkan dahak agar mudah dikeluarkan (Lawrence, et al., 2021).

#### 4. Analisis Implementasi Keperawatan

Implementasi keperawatan dilakukan mulai hari Rabu, 02 Juni 2021 yaitu tindakan memonitor bunyi napas tambahan, memonitor sputum, memposisikan semi fowler 45°, memberikan minum hangat, mengajarkan batuk efektif dan berkolaborasi dengan pemberian obat acetylcysteine 200 gr/8 jam/oral.

Sebelum pemberian intervensi peneliti menghitung pernapasan pasien selama satu menit dan SpO<sub>2</sub>, setelah itu mengatur tempat tidur sampai dengan posisi/kemiringan 45° dan 15 menit kemudian setelah pemberian posisi semi fowler penulis menghitung kembali frekuensi pernapasan,

SpO<sub>2</sub> dan menanyakan perasaan pasien, apakah ada perubahan sesak atau tidak. Pemberian posisi *semi fowler* didapatkan perubahan frekuensi pernapasan dari 30 x/menit dengan Spo<sub>2</sub> 97% menjadi 26x/menit SpO<sub>2</sub> 98%, pasien merasa nyaman dan keluhan sesak berkurang. Untuk batuk efektif dilakukan, dengan cara menganjurkan pasien untuk minum hangat, kemudian anjurkan tarik nafas melalui hidung selama 4 detik, tahan selama 2 detik, keluarkan dari mulut dengan bibir dibulatkan selama 8 detik (lakukan sebanyak 3 kali) setelah tarik nafas yang ketiga, menganjurkan pasien untuk batuk yang kuat (SIKI, 2018). Pada hari pertama pasien menggunakan nasal kanul sebanyak 3 L.

Implementasi keperawatan hari kedua Kamis, 03 Juni 2021 dengan tetap memonitor bunyi napas tambahan, memonitor sputum, memposisikan *semi fowler* 45°, memberikan minum hangat, mengajarkan batuk efektif dan berkolaborasi dengan pemberian obat acetylcysteine 200 gr/8 jam/oral. Pemberian posisi *semi fowler* didapatkan hasil perubahan frekuensi pernapasan dari 26 x/menit dengan Spo<sub>2</sub> 97% menjadi 24x/menit SpO<sub>2</sub> 98%, pasien merasa nyaman dan keluhan sesak berkurang.

Implementasi keperawatan hari ketiga Jum'at, 04 Juni 2021 dengan tetap memonitor bunyi napas tambahan, memonitor sputum, memposisikan *semi fowler* 45°, memberikan minum hangat, mengajarkan batuk efektif dan berkolaborasi dengan pemberian obat acetylcysteine 200 gr/8 jam/oral. Pemberian posisi *semi fowler* dilakukan selama 15 menit

dan didapatkan perubahan frekuensi pernapasan dari 26 x/menit dengan Spo<sub>2</sub> 98% menjadi 24x/menit SpO<sub>2</sub> 98%, pasien merasa nyaman dan tidak mengeluh sesak napas. Hasil yang didapatkan setelah dilakukan intervensi pemberian posisi semi fowler selama 3 hari terjadi penurunan frekuensi napas dan mengurangi sesak napas yang dirasakan pasien.

Pemberian posisi semi fowler dilakukan selama 3 hari, hal ini sejalan dengan Suhatriidjas dan Isnayati (2020) didapatkan hasil terjadi perubahan frekuensi napas dari 21x/menit menjadi 18x/menit pada subjek I dan 22x/menit menjadi 19x/menit pada subjek II selama 3 hari perawatan. Dengan kesimpulan terjadi perubahan yang signifikan pada kemampuan bernapas pasien sebelum dan sesudah intervensi. Posisi semi fowler adalah posisi dimana kepala dan tubuh dinaikkan 45° sehingga meningkatkan oksigen di paru-paru sehingga meringankan kesulitan bernapas. Sejalan dengan penelitian Yuliana, (2017) hasil penelitian menunjukkan ada pengaruh pemberian posisi *semi fowler* 30° dan 45° dimana dengan jumlah rata-rata pada posisi semi *fowler* 30° yaitu 18 dan untuk posisi *semi fowler* 45° yaitu 17. Sehingga dari hasil tersebut didapatkan posisi *semi fowler* 45° lebih efektif untuk diberikan pada pasien TB untuk membantu keefektifan pola napas pasien.

Pemberian posisi semi fowler diberikan selama 15, penerapan waktu ini sejalan dengan penelitian yang dilakukan oleh Amiar dan Setiyono (2020) pada penelitian ini posisi semi fowler diberikan selama 15 menit dan didapatkan peningkatan oksigen dengan nilai rata-rata 92.83 sebelum

diberikan posisi semi fowler dan setelah diberikan posisi semi fowler 95.17.

Batuk efektif merupakan teknik yang digunakan untuk menghemat energi sehingga tidak mudah lelah dan mampu mengeluarkan dahak secara maksimal, serta mampu mengatasi sesak napas. Hal ini sesuai dengan penelitian Sartiwi, dkk (2021) yang menunjukkan bahwa semua responden mengalami *takipnea* sebelum dilakukan latihan batuk efektif. Namun setelah dilakukan batuk efektif ditemukan 69% responden memiliki frekuensi normal dan 31% masih mengalami *takipnea*.

#### 5. Analisis Evaluasi Keperawatan

Evaluasi keperawatan dilakukan selama 3 hari dimana hari pertama dimulai Rabu, 02 Juni 2021 didapatkan hasil pasien mengatakan sesak dan dahak susah keluar, frekuensi pernapasan 26 x/menit, SpO<sub>2</sub>: 97%, warna sputum : kekuning-kuningan, terpasang nasal kanul 3 L dan terdengar ronkhi pada paru-paru kanan. Pada evaluasi hari pertama bersihan jalan napas belum teratasi dikarenakan dispnea masih meningkat (1), frekuensi napas sedang (3), produk sputum masih meningkat (1)

Evaluasi keperawatan hari kedua dimulai Kamis, 03 Juni 2021 didapatkan hasil pasien pasien mengatakan sesak berkurang dan dahak tidak terlalu susah keluar, frekuensi napas 24 x/menit, SpO<sub>2</sub>: 98%, warna sputum: kekuning-kuningan, ronkhi pada paru-paru kanan. Pada evaluasi hari kedua bersihan jalan napas belum teratasi dikarenakan dispnea masih sedang (3), frekuensi napas membaik (5), produk sputum sedang (3).



Evaluasi keperawatan hari kedua dimulai Jum'at, 04 Juni 2021 didapatkan hasil pasien mengatakan tidak sesak dan dahak sudah tidak terlalu susah keluar, frekuensi napas 24 x/menit, SpO<sub>2</sub>: 98%, warna sputum : kuning, ronkhi pada paru-paru kanan. Pada evaluasi hari ketiga bersihan jalan napas teratasi dikarenakan dispnea menurun (5), frekuensi napas membaik (5), produk sputum sedang (3).

Evaluasi merupakan langkah akhir dari proses keperawatan dimana kegiatan yang disengaja dan terus menerus dengan melibatkan pasien, perawat dan anggota tim kesehatan lainnya (Padila, 2012). Tujuan evaluasi adalah untuk melihat kemampuan pasien dalam mencapai tujuan yang disesuaikan dengan kriteria hasil pada tahap perencanaan (Setiadi, 2012).

Sejalan dengan penelitian Muzaki dan Ani (2020) yang melakukan pemberian posisi semi fowler selama 3x24 jam didapatkan hasil pada evaluasi hari ketiga pada Tn. A, subjektif: pasien mengatakan sesak berkurang, objektif: keadaan umum sedang, pasien rileks, posisi pasien semifowler, GCS: 15 (E4,V5,M6), frekuensi napas 24x/menit, SpO<sub>2</sub>: 99%, FiO<sub>2</sub>: 3 l/menit. Pada Tn. S, subjektif: pasien mengatakan sudah tidak sesak, objektif: keadaan umum baik, pasien rileks, posisi pasien semifowler, frekuensi napas: 18x/menit, SpO<sub>2</sub>: 99%, pasien sudah tidak memakai nasal kanul. Sehingga dapat disimpulkan setelah pemberian posisi semi fowler 45° frekuensi pernapasan dalam batas normal (16-24x/m), tidak sianosis, pasien mengatakan sudah tidak sesak nafas, dan jalan nafas pasien paten.

## B. Analisis Intervensi EBPN

Intervensi keperawatan yang diberikan pada diagnose bersihan jalan napas yaitu pemberian posisi *semi fowler* untuk menurunkan jumlah frekuensi napas pasien. Hal ini terjadi dikarenakan posisi *semi fowler* mampu membantu pengembangan paru-paru sehingga dapat meningkatkan oksigen didalam paru-paru. Meningkatnya oksigen didalam paru-paru maka sesak napas akan berkurang dan saturasi oksigen akan meningkat (Amiar dan Setiyono, 2020). Penelitian lain juga menjelaskan bahwa pemberian posisi *semi fowler* dapat meningkatkan kualitas tidur. Tidur dengan posisi *semi fowler* 45° akan membuat kualitas tidur lebih baik pada pasien dengan gangguan jantung , hal ini karena posisi *semi fowler* akan mempengaruhi keadaan curah jantung dan pengembangan rongga paru-paru pasien. Pengembangan rongga dada dan paruparu akan menyebabkan asupan oksigen membaik, sehingga proses respirasi akan kembali normal. Sehingga sesak nafas berkurang dan akan mengoptimalkan kualitas tidur pasien (Asmara, 2021).

Selain berusaha secara medis yang dilakukan, maka perlu memperbanyak berdoa kepada Allah swt karena pada hakikatnya Allah swt yang menyembuhkan. Firman Allah dalam QS Asy-Syu'ara' /26: 80

وَإِذَا مَرِضْتُ فَهُوَ يَشْفِينِ ۝

Terjemahnya:

80. Apabila aku sakit, Dialah yang menyembuhkanku.

Menurut tafsir al-Qur'an (Kemenag, 2019), ayat ini menjelaskan bahwa Allah yang menyembuhkan manusia apabila ia sakit. Allah berkuasa menyembuhkan penyakit apa saja yang diderita oleh seseorang. Meskipun begitu, manusia juga harus mencari tahu cara untuk memperoleh kesembuhan itu.

Untuk itu pasien memperbanyak membaca al-Qur'an karena al-Qur'an merupakan obat bagi orang yang beriman. Firman Allah dalam surah QS Al-Isra/ 17: 82

وَنُنزِّلُ مِنَ الْقُرْآنِ مَا هُوَ شِفَاءٌ وَرَحْمَةٌ لِّلْمُؤْمِنِينَ وَلَا يَزِيدُ الظَّالِمِينَ إِلَّا خَسَارًا

Terjemahnya:

82. Kami turunkan dari Al-Qur'an sesuatu yang menjadi penawar dan rahmat bagi orang-orang mukmin, sedangkan bagi orang-orang zalim (Al-Qur'an itu) hanya akan menambah kerugian.

Tafsir al- Qur'an (Kemenag, 2019), bahwa di dalam Al-Quran ada obat-obat dan tahmat bagi orang yang beriman. Banyak penyakit yang bisa disembuhkan oleh Al-Quran. Dan memang banyak penyakit yang menyerang jiwa manusia, dapat disembuhkan oleh ayat-ayat al-Qur'an.

### C. Keterbatasan

Pada karya tugas akhir ners ini tidak lupuk dari keterbatasan. Keterbatasan dalam penelitian yaitu kurangnya waktu penelitian sehingga pengimplementasian intevensi terbatas. Diharapkan dalam pengimplementasian intervensi terkhususnya pemberian posisi semi fowler, membutuhkan waktu yang lebih banyak untuk mendapatkan hasil yang lebih bagus.

## **BAB VI**

### **PENUTUP**

#### **A. Kesimpulan**

Setelah dilakukan pemberian asuhan keperawatan pada Tn. K maka dapat disimpulkan

1. Pengkajian didapatkan keluhan utama sesak napas dirasakan 1 minggu. Batuk berdahak kurang lebih 3 minggu yang lalu dan bertambah parah 1 minggu terakhir, dahak susah keluar. Didapatkan adanya penggunaan otot bantu pernapasan, sputum berwarna kuning kehijauan, tampak sering batuk, terdengar bunyi ronkhi pada dada kanan, tekanan darah 120/80 mmHg, nadi 110 x/I, pernapasan 30 x/I, suhu 36,8°C.
2. Diagnosis utama yaitu berisihan jalan napas tidak efektif b.d sekresi yang berlebihan d.d batuk tidak efektif, dispnea, ronkhi, frekuensi napas berubah.
3. Intervensi keperawatan yang diberikan yaitu manajemen jalan napas dengan rencana tindakan yaitu monitor bunyi napas tambahan, monitor sputum, posisikan semi fowler, berikan minum hangat, ajarkan teknik batuk efektif dan kolaborasi pemberian mukolitik.
4. Implementasi keperawatan dilakukan selama 3 hari dan sudah sesuai dengan intervensi keperawatan
5. Evaluasi keperawatan dilakukan selama 3 hari dengan masalah bersihan jalan napas teratasi

6. Pemberian posisi semi fowler dapat menurunkan frekuensi napas dan mengurangi sesak nafas pada pasien TB RO, karena dengan posisi ini akan memaksimalkan pengembangan paru-paru sehingga oksigen didalam paru-paru meningkat dan akan mengurangi kusukuran napas. *Respiratory rate* sebelum dan sesudah dilakukan posisi semi fowler terjadi perubahan. Penurunan sesak napas tersebut didukung juga dengan sikap pasien yang kooperatif, patuh saat diberikan posisi semi fowler sehingga mampu mengatasi masalah yang dialami. Dalam mengatasi masalah bersihan jalan napas tidak efektif pemberian posisi semi fowler tidak dapat berjalan sendiri, perlu adanya intervensi lain yaitu batuk efektif dan kolaborasi pemberian mukolitik seperti Acetylcsteine

#### B. Saran

1. Bagi Profesi Keperawatan, karya akhir ini bisa menjadi referensi dalam melakukan asuhan keperawatan khususnya tindakan mandiri keperawatan dalam pemberian terapi non farmakologi
2. Bagi Pelayanan Rumah Sakit, karya akhir ini menjadi masukan bagi bidang keperawatan dan perawat dalam memberikan asuhan keperawatan pada pasien TB dengan masalah bersihan jalan nafas tidak efektif serta melihat keefektifan dari pemberian posisi semi fowler dalam mengatasi sesak napas pasien
3. Bagi Institusi Pendidikan, diharapkan dapat dijadikan referensi tambahan dalam memberikan asuhan keperawatan pada pasien TB.

## DAFTAR PUSTAKA

- Al-Qur'an Kemenag. (2019). *Al-Qur'an dan Terjemahnya*.
- Albailhaqi, Nadhirrafie Ardiadi, dkk. (2020). Karakteristik Pasien Tuberkulosis Paru Dengan Multidrug-Resistant(Tb Mdr) Di Rsud Dr. M. Haulussy Ambon Tahun 2014-2018. *Patimura Medical Reviewi*
- Alberta, Lembunai Tat, dkk. (2021). Faktor Yang Berhubungan Dengan Kejadian Tuberkulosis Paru di Wilayah Puskesmas Pacarkeling Surabaya. *Jurnal Penelitian Kesehatan (JPK)*. <https://doi.org/10.35882/jpk.v19i1.5>
- Amiar, Winda dan Erwan Setiyono. (2020). Efektivitas Pemberian Teknik Pernafasan Pursed Lips Breathing Dan Posisi Semi Fowler Terhadap Peningkatan Saturasi Oksigen Pada Pasien Tb Paru. *Indonesian Journal of Nursing Science and Practice*.
- Amin dan Hardi. (2016). *Asuhan Keperawatan Praktis Berdasarkan Penerapan Diagnosa Nanda, Nic, Noc Dalam Berbagai Kasus*. MediAction.
- Arikhman, Nova, dkk. (2019). Faktor-Faktor Yang Berhubungan Dengan Kejadian Tuberkulosis Paru Di Puskesmas Lubuk Alung Kabupaten Padang Pariaman. *Jurnal Kesehatan Medika Sainatika*.
- Asmara, Winda, dkk. (2021). Penerapan Pemberian Posisi Semi Fowler Terhadap Kualitas Tidur Pasien Congestive Gagal Jantung. *Jurnal Cendikia Muda*.
- Azhim, Sa'id Abdul. 2011. *Agar Hati Lebih Hidup*. Jakarta: Cakrawala Publishing
- Dinkes, Prov NTB. (2021). *Tuberkulosis Resisten Obat, Bukan Tuberkulosis Biasa*.
- Dinkes, Prov Sul Sel. (2020). *Laporan Capaian Program TB RO Provinsi Sulawesi Selatan Tahun 2018-2020*.

- Hidayat, Aziz Alimul. (2021). *Proses Keperawatan Pendekatan Nanda, NIC, NOC, SDKI*. Surabaya: Health Books Publishing.
- Hikmah, Nurul dan Dzawata Afnan Habib El-Hakiem. 2021. *Quranic Modelling: Tuk Raih Stimulan Langit Lepaskan Mental Block*. Banten: Yayasan Bait Qur'any At-Tafkir
- Indah, Marlina. (2018). *Tuberkulosis*.
- Indriyani, dkk. (2021). *Keterampilan dasar klinik kebidanan*. Yayasan Kita Menulis.
- Irwan. (2017). *Epidemiologi Penyakit Menular*. Absolut Media.
- Kathleen, Master. (2015). *Nursing theories: a framework for professional practice*. Jones & Bartlett Learning.
- Kemenkes, RI. (2018). *TB MDR*.
- Kemenkes, RI. (2021). *TB RO*.
- Kemenkes, RI. (2022). *Kesenjangan Angka Penemuan Kasus TBC RO dengan yang Memulai Pengobatan*.
- Lawrence, Hannah, et all. (2021). *Crash Course Respiratory Medicine*. Elsevier Health Sciences.
- Luies, Laneke dan Ilse du Preez. 2020. The Echo of Pulmonary Tuberculosis: Mechanisms of Clinical Symptoms and Other Disese-Induced Systemic Complications. *American Society Microbiology*.  
<https://doi.org/10.1128/CMR.00036-20>.
- Mamik. (2015). *Metodologi Kualitatif*. Zifatama Publisher.
- Mangara, Aziz, dkk. (2021). *Etika Keperawatan: Buku Praktis Menjadi Perawat Profesional*. CV Adanu Abimata.
- Mangngi, Mychel Pili. (2019). *Faktor Risiko Umur, Jenis Kelamin Dan*

*Kepadatan Hunian Terhadap Kejadian Tb Paru Di Puskesmas Naibonat Tahun 2018.* Politeknik Kesehatan Kemenkes Kupang.

Mar'iyah, Khusnul dan Zulkarnain. (2021). Patofisiologi penyakit infeksi tuberculosis. *Prosiding Seminar Biologi.*

Milasari, Ni Made Devi Hariska dan Komang Yogi Triana. (2021). Pengaruh Pemberian Posisi Semifowler Dan Teknik Pursed Lips Breathing Terhadap Saturasi Oksigen Pada Pasien Ppok Di Ruang Hcu Rsd Mangusada. *Jurnal Ilmiah Keperawatan.*

Muttaqin, Arif. (2012). *Buku Ajar Asuhan Keperawatan Dengan Gangguan Sistem Pernapasan.* Salemba Medika.

Muzaki, Ahmad dan Yuli Ani. (2020). Penerapan Posisi Semi Fowler Terhadap Ketidakefektifan Pola Nafas Pada Pasien Congestive Heart Failure (Chf). *Nursing Science Journal (NSJ).*

Naim, Nurlia dan Novi Utami Dewi. (2018). Performa Tes Cepat Molekular Dalam Diagnosa Tuberkulosis Di Balai Kesehatan Paru Masyarakat Makassar. *Media Analisis Kesehatan.*

Padila. (2012). *Buku Ajar Keperawatan Medikal Bedah.* Nuha Medika.

Pangaribuan, Lamria, dkk. (2020). Faktor-Faktor Yang Mempengaruhi Kejadian Tuberkulosis Pada Umur 15 Tahun Ke Atas Di Indonesia (Analisis Data Survei Prevalensi Tuberkulosis (Sptb) Di Indonesia 2013-2014. *Puslitbang Upaya Kesehatan Masyarakat.*  
<https://doi.org/https://doi.org/10.22435/hsr.v23i1.2594>

Persatuan Perawat Nasional Indonesia (PPNI). (2018). *Standar Intervensi Keperawatan Indonesia.* Dewan Pengurus Pusat PPNI.

Riskesdas. (2018). Laporan Nasional Riskesdas: kasus cedera kepala. *Badan Penelitian Dan Pengembangan Kesehatan.*



- Rohman, Abdul. (2018). *Analisis Obat*. Gajah Mada University Press.
- Ruhardi, Ahmad, dkk. (2021). *Teori Keperawatan Medikal Bedah*. Perkumpulan Rumah Cemerlang Indonesia.
- Saktiawati, Antonia Marita Iswari d Sumardi. (2021). *Diagnosis dan Terapi Tuberculosis Secara Inhalasi*. Gajah Mada University Press.
- Samsir, dkk. (2020). Efektivitas Pemberian Posisi Semi Fowler Pada Pasien Tuberculosis Paru Dengan Gangguan Kebutuhan Oksigenasi. *Healthy Tadulako Journal (Jurnal Kesehatan Tadulako)*.
- Sartiwi, Weni, dkk. (2021). Latihan Batuk Efektif Pada Pasien Pneumonia Di Rsud Sawahlunto. *Jurnal Abdimas Saintika*.
- SDKI. (2016). *Standar Diagnosa Keperawatan Indonesia*. Dewan Pengurus Pusat PPNI.
- Setiadi. (2012). *Konsep dan Penulisan Dokumentasi Asuhan Keperawatan Teori dan Praktik*. Graha Ilmu.
- Setiati, Sitti, dkk. (2015). *Buku Ajar Ilmu Penyakit Dalam*. InternaPublishing.
- Sharma, Divakar, et all. (2020). Potential alternative strategy against drug resistant tuberculosis. *Journal of Global Antimicrobial Resistance*, 210–214. <https://doi.org/http://dx.doi.org/10.1016/j.jgar.2020.02.029>
- Sibua, Siska N dan Grace Irene Viodyta Watung. (2021). *Dukungan Keluarga Terhadap Kepatuhan Berobat Penderita Tuberculosis*. Perkumpulan rumah cemerlang Indonesia (PRCI).
- SIKI. (2018). *Standar Intervensi Keperawatan Indonesia*. Dewan Pengurus Pusat PPNI.
- Somantri, Irman. (2012). *Asuhan Keperawatan Pada Klien Dengan Gangguan Sistem Pernafasan* (2nd ed.). Salemba Medika.

- Sudoyo, Aru Widaksono, dkk. (2014). *Buku Ajar Ilmu Penyakit Dalam*. Interna Publishing.
- Suhatriidjas dan Isnayanti. (2020). Posisi Semi Fowler Terhadap Respiratory Rate Untuk Menurunkan Sesak Pada Pasien Tb Paru. *Jurnal Keperawatan Silampari*, 3. [https://doi.org/DOI: https://doi.org/10.31539/jks.v3i2.1116](https://doi.org/DOI:https://doi.org/10.31539/jks.v3i2.1116)
- Sulfianti, dkk. (2021). *Penentuan Status Gizi*. Yayasan Kita Menulis.
- Tim, Promgram TB St Carolus. (2017). *Tuberkulosis Bisa Disembuhkan*. Kepustakaan Popular Gramedia.
- Togatorop, Heny Thesya. (2021). *Faktor-Faktor Yang Berhubungan Dengan Kejadian Tuberkulosis Paru Di Wilayah Kerja Puskesmas Medan Johor Tahun 2020*. Universitas Sumatera Utara.
- Tubalawony, Syulce Luselya dan Shintia Rosanti Maelissa (2019). Faktor-Faktor Yang Berhubungan Dengan Kejadian Tb Paru Dewasa Pada Penderita Rawat Jalan Rsud Tulehu. *MOLUCCAS HEALTH JOURNAL*.
- Udin, Muchammad Fahrul. (2019). *penyakitt respirasi pada anak*. UB Press.
- WHO. (2019). *Global tuberculosis report 2019*.
- WHO. (2021). *Global Tuberculosis Report 2021*.
- WHO. (2022). *Tackling the drug-resistant TB crisis*.
- Widodo, Wahyu dan Siska Diyah Pusporatri. (2020). Literatur Review: Penerapan Batuk Efektif Dan Fisioterapi Dada Untuk Mengatasi Ketidakefektifan Bersihan Jalan Nafas Pada Klien Yang Mengalami Tuberculosis (Tbc). *Nursing Science Journal(NSJ)*, 1.
- Wijaya, Andra Saferi dan Yessie Marissa Putri. (2013). *KMB 1 Keperawatan Medikal Bedah (Keperawatan Dewasa)*. Nuha Medika.

Wijayati, Sugih, dkk. (2019). Pengaruh Posisi Tidur Semi Fowler 45 ° terhadap Kenaikan Nilai Saturasi Oksigen pada Pasien Gagal Jantung Kongestif di RSUD Loekmono Hadi Kudus. *Journal of Clinical Medicine*.

Yuliana, Shinta Erry. (2017). *Pengaruh Pemberian Posisi Semi Fowler 30 dan 45 Terhadap Keefektifan Pola Napas Pada Pasien TB Paru Di Ruang Anggrek RS Paru Dungus*. Stikes Bhakti Husada Mulia Madium.

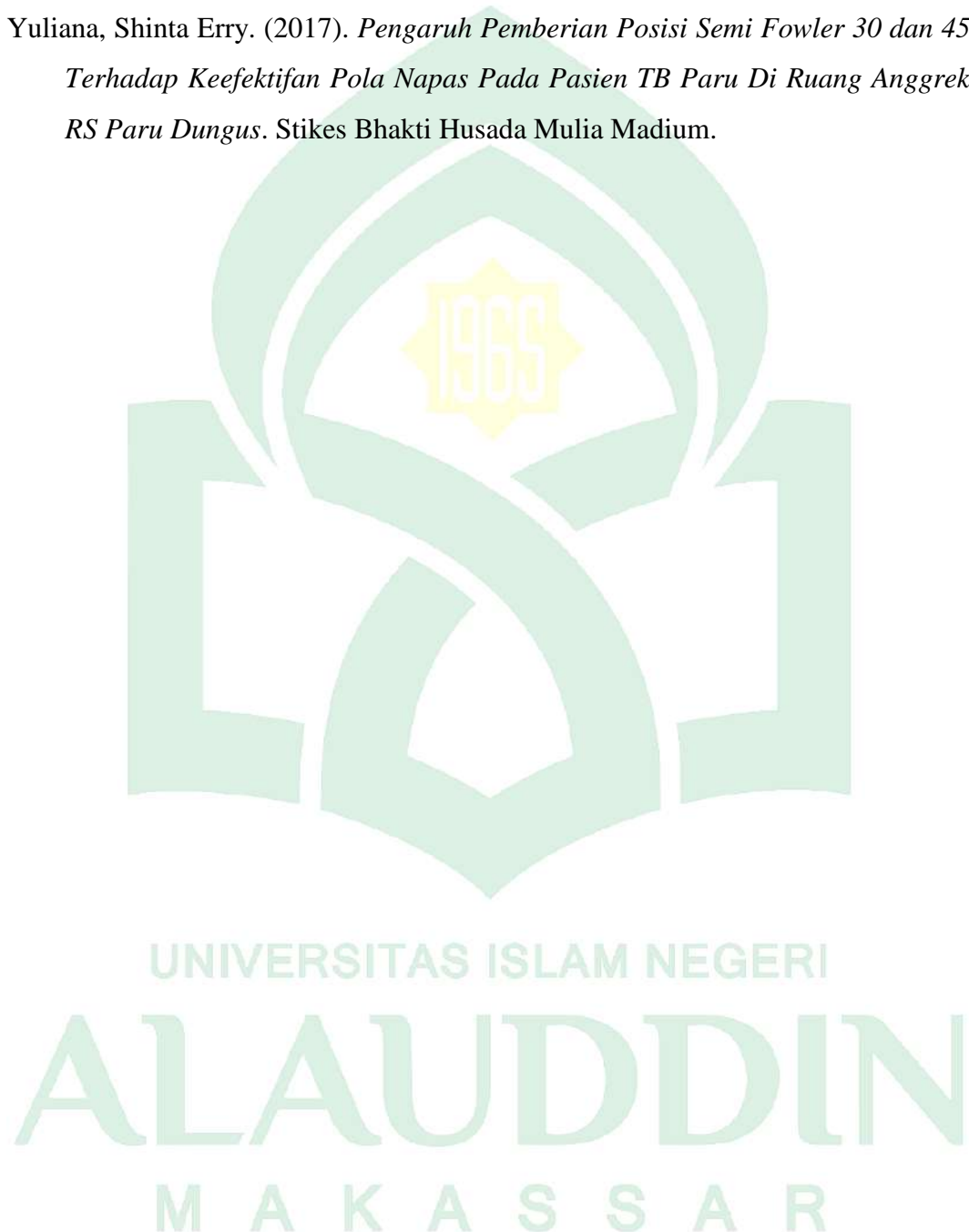

## LAMPIRAN

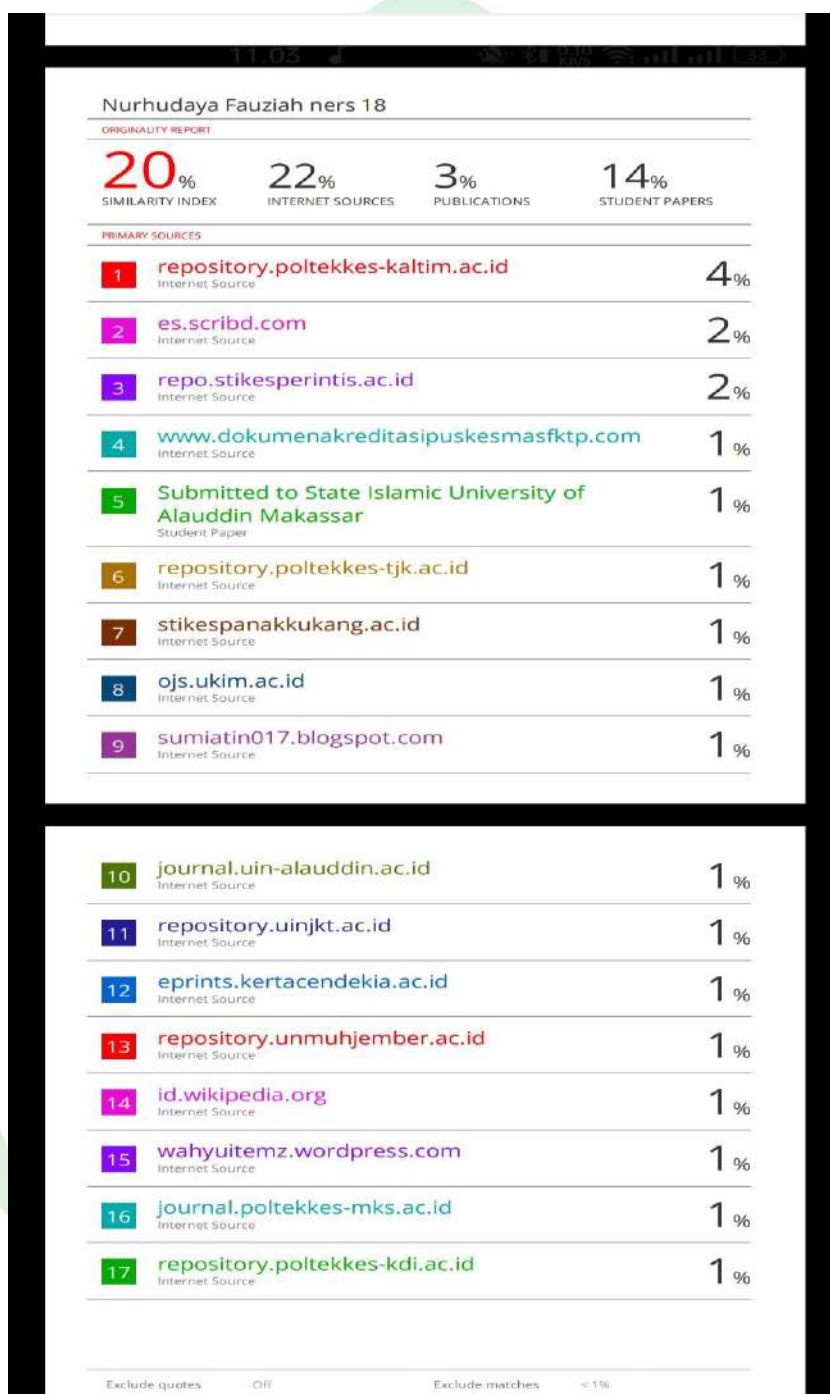



### DAFTAR RIWAYAT HIDUP

**Nurhudaya Fauziah L**, lahir di Ujung Pandang pada tanggal 03 Oktober 1997. Penulis merupakan anak ke-5 dari 5 bersaudara dari pasangan bapak **ABD. Latief. S** dan Ibu **St.**

**Saniasa.** Penulis dengan nama panggilan Hudaya ini mulai mengikuti Pendidikan pertama di SD Negeri Kaluku Bodoa selesai ditahun 2009. Kemudian melanjutkan Pendidikan di SMP Negeri 37 Makassar selesai ditahun 2012, kemudian melanjutkan SMA di SMK Kesehatan Terpadu Mega Rezky Makassar dengan jurusan keperawatan selesai ditahun 2015. Pada tahun 2021 telah menyelesaikan S1 Keperawatan di Universitas Islam Negeri Alauddin Makassar. Syukur Alhamdulillah masih diberikan kesempatan untuk melanjutkan Pendidikan Profesi Ners di Universitas Islam Negeri Alauddin Makassar. Syukur Alhamdulillah sampai saat ini masih diberi kesehatan sehingga bisa melewati perjuangan keras dan disertai iringan doa dari kedua orang tua penulis, keluarga serta rekan-rekan yang dapat membantu penulis hingga dapat menyelesaikan pendidikan dan berhasil menyusun Karya Tugas Akhir Ners yang berjudul “Analisis Asuhan Keperawatan Pada Pasien Tuberkulosis Resisten Obat (TB RO) Dengan Bersihan Jalan Napas Tidak Efektif Menggunakan Intervensi Pemberian Posisi Semi Fowler Di RSUD Labuang Baji Makassar”.

Penulis aktif bergabung di Himpunan Mahasiswa Jurusan (HMJ) Keperawatan UIN Alauddin Makassar sebagai anggota Akhlak dan Moral periode 2016-2017 dan bergabung di komunitas kesehatan Makassar yaitu *Interperprofesional Health Student Community*.