

**ANALISIS ASUHAN KEPERAWATAN PADA PASIEN  
DBD DENGAN HIPERTERMIA MENGGUNAKAN  
INTERVENSI *TEPID WATER SPONGE*  
DI RUANG BAJI MINASA RSUD  
LABUANG BAJI**



**Tugas Akhir Ners**

Diajukan Untuk Memenuhi Salah Satu Syarat Memperoleh  
Gelar Ners Jurusan Keperawatan Pada Fakultas  
Kedokteran Dan Ilmu Kesehatan  
Uin Alauddin Makassar

**Oleh:**

NURUL AWALIAH  
NIM: 70900120027

UNIVERSITAS ISLAM NEGERI  
**ALAUDDIN**  
MAKASSAR

**FAKULTAS KEDOKTERAN DAN ILMU KESEHATAN  
UIN ALAUDDIN MAKASSAR**

**2022**

## PERNYATAAN KEASLIAN TUGAS AKHIR NERS

Mahasiswa yang bertanda tangan di bawah ini:

Nama : Nurul Awaliah  
NIM : 70900120027  
Tempat, Tanggal Lahir : Sinjai, 25 Desember 1998  
Jurusan : Profesi Ners  
Fakultas : Kedokteran dan Ilmu Kesehatan  
Alamat : Jl Pertanian Blok E 120 Komp. Unhas  
Antang.  
Judul : Analisis Asuhan Keperawatan Pada  
Pasien DBD Dengan Hipertermia  
Menggunakan Intervensi *Tepid Water  
Sponge* Di Ruang Baji Minasa RSUD  
Labuang Baji .

Menyatakan dengan sesungguhnya dan penuh kesadaran bahwa KTI ini adalah hasil karya sendiri. Jika di kemudian hari terbukti bahwa ia merupakan duplikat, tiruan, plagiat atau dibuat orang lain, sebagian atau seluruhnya, maka skripsi dan gelar yang diperoleh karenanya, batal demi hukum.

Samata, 25 Januari 2022

Penyusun,



**NURUL AWALIAH**  
**NIM : 70900120027**

## PERSETUJUAN PEMBIMBING

Pembimbing Tugas Akhir Ners / Seminar keperawatan Saudara(i) Nurul Awaliah NIM: 70900120027, mahasiswa Program Studi Ners Fakultas Kedokteran dan Ilmu Kesehatan UIN Alauddin Makassar, setelah melakukan analisis kasus tugas akhir ners yang berjudul “Analisis Asuhan Keperawatan Pada Pasien DBD Dengan Hipertermia Menggunakan Intervensi *Tepid Water Sponge* Di Ruang Baji Minasa RSUD Labuang Baji”, memandang bahwa tugas akhir ners tersebut telah memenuhi syarat-syarat ilmiah dan dapat disetujui untuk diseminarkan.

Demikian persetujuan ini diberikan untuk diproses lebih lanjut.

Gowa, 27 Januari  
2022

Pembimbing I

Pembimbing II



(Eka Hadrayani, S.Kep.,Ns.,M. Kep)

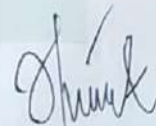

(Huriati, S.Kep.,Ns.,M.Kes)

UNIVERSITAS ISLAM NEGERI  
ALAUDDIN  
MAKASSAR



## PENGESAHAN KARYA TULIS ILMIAH

Tugas akhir ners yang berjudul "Analisis Asuhan Keperawatan Pada Pasien DBD Dengan Hipertermia Menggunakan Intervensi *Tepid Water Sponge* Di Ruang Baji Minasa RSUD Labuang Baji", yang disusun oleh Nurul Awaliah, S. Kep, NIM : 70900120027, mahasiswa program studi Profesi Ners pada Fakultas Kedokteran dan Ilmu Kesehatan UIN Alauddin Makassar, telah diuji dan dipertahankan dalam sidang *Munaqasyah* yang diselenggarakan pada hari Kamis, tanggal 27 Januari 2022, dinyatakan telah dapat diterima sebagai salah satu syarat untuk memperoleh gelar Ners dalam program studi profesi Ners.

Gowa, 27 Januari 2022 M

25 Jumadil Akhir 1443 H

### DEWAN PENGUJI

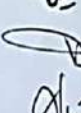
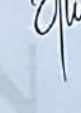
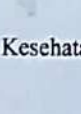
Ketua	: Dr. dr. Syatirah, Sp.A., M.Kes	(  )
Sekretaris	: Dr. Patima, S.Kep.,Ns.,M.Kep	(  )
Munaqisy I	: Dr. Hasnah, S.Kep.,Ns.,M.Kes	(  )
Munaqisy II	: Dr. H. Muhammad Irham, S.Th.I.,M.Th.I	(  )
Pembimbing I	: Eka Hadrayani, S.Kep., Ns., M.Kep	(  )
Pembimbing II	: Huriati, S.Kep., Ns., M.Kes	(  )

Diketahui oleh:  
Dekan Fakultas Kedokteran dan Ilmu Kesehatan  
UIN Alauddin Makassar



Dr. dr. Syatirah, Sp.A., M.Kes  
NIM : 198007012006042002

## KATA PENGANTAR



Puji Syukur kehadiran Allah swt.yang telah melimpahkan Rahmat dan Hidayah-Nya sehingga penulis dapat menyelesaikan tugas akhir ners ini. Shalawat beserta salam kita limpahkan untuk junjungan kita Nabi Muhammad saw.

Tugas akhir ners yang berjudul “Analisis Asuhan Keperawatan Pada Pasien DBD Dengan Hipertermia Menggunakan Intervensi *Tepid Water Sponge* Di Ruang Baji Minasa RSUD Labuang Baji ini dibuat untuk memenuhi salah satu persyaratan dalam menempuh pendidikan di program studi profesi ners jurusan keperawatan, fakultas kedokteran dan ilmu kesehatan uin alauddin makassar.

Dalam penyusunan karya akhir ners ini, penulis menyadari bahwa karya ini masih jauh dari sempurna dan pada saat penyusunannya penulis banyak menghadapi hambatan dan kesulitan, namun berkat bantuan berbagai pihak akhirnya karya akhir ners ini dapat diselesaikan. Oleh karena itu pada kesempatan ini penulis ingin menyampaikan rasa terima kasih kepada yang terhormat :

1. Dr. dr. Syatirah, Sp.A, M.Kes selaku Dekan Fakultas Kedokteran dan Ilmu Kesehatan UIN Alauddin Makassar.
2. Dr. Patimah, S.Kep,Ns,M.Kep. selaku Kepala Program Studi Profesi Ners, Fakultas Kedokteran dan Ilmu Kesehatan UIN Alauddin Makassar.
3. Ns Eka Hadrayani, S.Kep, M.Kep dan Ns Huriati, S.Kep, M.Kes selaku Pembimbing I dan II yang telah membimbing dan mengarahkan penulis untuk penyusunan tugas akhir ini.
4. Seluruh Dosen Jurusan Keperawatan Fakultas Kedokteran dan Ilmu Kesehatan UIN Alauddin Makassar.
5. Keluarga tercinta terimakasih yang tak terhingga atas doa dan dukungannya selama ini.
6. Rekan-rekan Mahasiswa(i) Program Studi Profesi Ners, Fakultas Kedokteran dan Ilmu Kesehatan UIN Alauddin Makassar dan semua pihak yang tidak

dapat penulis sebutkan satu persatu yang telah begitu banyak membantu dalam penyusunan tugas akhir ners ini.

Penulis mengharapkan tugas ini dapat bermanfaat untuk kemajuan ilmu pengetahuan khususnya untuk perkembangan ilmu keperawatan sehingga dapat dirasakan manfaatnya oleh kita semua sebagai praktisi kesehatan. Akhir kata penulis mengharapkan saran dan kritik yang membangun dalam penulisan tugas akhir ners ini demi terciptanya karya yang lebih baik di waktu yang akan datang.

Makassar, Januari 2022

Nurul Awaliah



# Analisis Asuhan Keperawatan Pada Pasien DBD Dengan Hipertermia Menggunakan Intervensi *Tepid Water Sponge* Di Ruang Baji Minasa RSUD Labuang Baji Makassar

Nurul Awaliah<sup>1</sup>, Eka Hadrayani<sup>2</sup>, Huriati<sup>3</sup>

<sup>1</sup> Mahasiswa prodi profesi ners fakultas kedokteran dan ilmu kesehatan Uin Alauddin Makassar

<sup>2</sup> dosen prodi profesi ners fakultas kedokteran dan ilmu kesehatan Uin Alauddin Makassar

<sup>3</sup> dosen prodi profesi ners fakultas kedokteran dan ilmu kesehatan Uin Alauddin Makassar

EMAIL: [nurulawaliah79@gmail.com/085796850727](mailto:nurulawaliah79@gmail.com/085796850727)

## ABSTRAK

**Latar belakang :** Demam Berdarah *Dengue* saat ini masih menjadi salah satu masalah kesehatan utama dikarenakan jumlah kasus yang semakin bertambah dengan jumlah kematian akibat DBD semakin meningkat. Penyakit Demam Berdarah *Dengue* adalah virus dengue. Penyakit DBD ditularkan melalui gigitan nyamuk dari *Aedes* terutama *aedes aegypti* serta *aedes albopictus*. Demam berdarah *Dengue* dapat ditemukan di daerah tropis dan subtropis. DBD muncul disepanjang tahun dan dapat menyerang semua kelompok umur. Wabah DBD pada tahun 1780 pertama kali terjadi di negara Afrika, Amerika serta Asia. Organisasi Kesehatan Dunia atau *World Health Organization* telah memperkirakan bahwa 2,5 milyar atau 40% populasi didunia mengalami resiko terhadap penyakit Demam Berdarah *Dengue* terutama di daerah perkotaan di negara tropis maupun subtropic dan diperkirakan terdapat 390 juta yang terinfeksi virus dengue yang terjadi di seluruh tiap tahunnya. **Tujuan:** Tujuan penelitian ini adalah menganalisis asuhan keperawatan pada pasien yang mengalami DBD dengan masalah keperawatan hipertermia menggunakan intervensi *tepid water sponge* di Ruang Baji Minasa RSUD Labuang Baji. **Metode Penelitian :** penulis ialah melakukan ‘‘Studi Kasus’’ yang dimana dalam pengkajiannya dilakukan secara mendalam untuk melihat suatu keadaan atau kondisi pasien dengan cara yang tersistematis. **Hasil Penelitian:** dalam penelitian ini adalah menganalisis pengkajian keperawatan, diagnosis keperawatan dan intervensi keperawatan dengan mendapatkan hasil diagnosis dari pengajian dengan masalah Hipertermi, Nyeri Akut, Intoleransi Aktivitas dan Resiko Perdarahan . sedangkan intervensi yang diberikan berupa manajemen hipertermi, manajemen nyeri, manajemen energy, dan pencegahan pendarahan. Sedangkan intervensi utama yang dilakukan adalah *tepid water sponge* dan setelah pemberian selama 3 kali didapatkan hasil suhu tubuh megalami penurunan secara bertahap dan perlahan. **Kesimpulan :** berdasarkan hasil evaluasi kasus yang dilakukan menyatakan bahwa tepid water sponge 1 kali dalam sehari dengan 3 kali pemberian selama analisis kasus berlangsung dan diteberikan sesuai jadwal menunjukkan adanya penurunan pada suhu tubuh klien setelah pemberian. Hal ini mengindikasi bahwa penerapan *tepid water sponge* efektif dilakukan pada klien dengan hipertermi.

**Kata Kunci :** Asuhan Keperawatan, DBD, Hipertermi, *Tepid water sponge*

## DAFTAR ISI

Sampul .....	
Halaman Sampul.....	i
Pernyataan Keaslian Tugas Akhir Ners .....	ii
Pernyataan Persetujuan .....	iii
Pengesahan Tugas Akhir Ners .....	iv
Kata Pengantar .....	v
Abstrak .....	vii
Daftar Isi .....	viii
<b>Bab I Pendahuluan .....</b>	<b>1-9</b>
A. Latar Belakang .....	1
B. Rumusan Masalah .....	8
C. Tujuan Penelitian .....	8
D. Manfaat .....	9
<b>Bab II Tinjauan Pustaka .....</b>	<b>11-50</b>
A. Konsep Teori .....	11
B. Konsep Asuhan Keperawatan .....	22
C. <i>Evidence Based Nursing Tepid Water Sponge</i> .....	46
<b>Bab III Metodologi Penelitian.....</b>	<b>51-54</b>
A. Rancangan Studi Kasus.....	51
B. Subjek Studi Kasus .....	51
C. Fokus Studi Kasus.....	52
D. Instrumen Studi Kasus .....	52
E. Prosedur Pengambilan Data .....	53
F. Tempat dan Waktu Pengambilan Data Studi Kasus .....	53
G. Analisis Data dan Penyajian Data .....	53
H. Etika Studi Kasus .....	53
<b>Bab IV Laporan Kasus .....</b>	<b>55-93</b>
A. Pengkajian .....	55



B. Data Fokus .....	72
C. Analisis Data .....	73
D. Diagnosis Keperawatan .....	76
E. Intervensi Keperawatan .....	77
F. Implementasi Keperawatan .....	82
G. Evaluasi Keperawatan .....	93
<b>Bab V Pembahasan .....</b>	<b>101-114</b>
A. Analisis Pengkajian .....	101
B. Analisis Diagnosis .....	103
C. Analisis Intervensi.....	105
D. Analisis Implementasi.....	106
E. Analisis Evaluasi.....	108
F. Analisis Intervensi EBPN .....	108
G. Keterbatasan.....	113
<b>Bab VI Penutup.....</b>	<b>115-117</b>
A. Kesimpulan .....	115
B. Saran .....	116
<b>Daftar Pustaka .....</b>	<b>118</b>
<b>Lampiran .....</b>	

# BAB I PENDAHULUAN

## A. Latar Belakang

Demam Berdarah *Dengue* saat ini masih menjadi salah satu masalah kesehatan utama dikarenakan jumlah kasus yang semakin bertambah dengan jumlah kematian akibat DBD semakin meningkat. Penyakit Demam Berdarah *Dengue* adalah virus dengue. Penyakit DBD ditularkan melalui gigitan nyamuk dari *Aedes* terutama *aedes aegypti* serta *aedes albopictus*.

Demam berdarah *Dengue* dapat ditemukan di daerah tropis dan subtropis. DBD muncul disepanjang tahun dan dapat menyerang semua kelompok umur. Wabah DBD pada tahun 1780 pertama kali terjadi di negara Afrika, Amerika serta Asia. Organisasi Kesehatan Dunia atau *World Health Organization* telah memperkirakan bahwa 2,5 milyar atau 40% populasi didunia mengalami resiko terhadap penyakit Demam Berdarah *Dengue* terutama di daerah perkotaan di negara tropis maupun subtropic dan diperkirakan terdapat 390 juta yang terinfeksi virus dengue yang terjadi di seluruh tiap tahunnya (WHO 2018)

Demam Berdarah *Dengue* di Indonesia pertama kali ditemukan di Surabaya dan Jakarta pada tahun 1968, dimana terdapat 58 orang yang terinfeksi dan 24 orang meninggal dunia, angka kematian tercatat mencapai 41,3% dan sejak pada saat itu, penyakit DBD ini menyebar luas ke seluruh wilayah Indonesia. Sejak tahun 1968, WHO mencatat bahwa

Negara Indonesia sebagai negara dengan kasus demam berdarah tertinggi di Asia Tenggara serta negara kedua dengan kasus DBD terbesar diantara 30 negara endemis, dan pada tahun 2016 telah teridentifikasi wabah DBD diseluruh dunia (WHO, 2018)

Menurut data, di Indonesia pada tahun 2017 jumlah kasus DBD yang dilaporkan sebanyak 68.407 kasus, sebanyak 493 kasus meninggal dan *Incidence Rate* (IR) 26,12 per 100.000 penduduk dibandingkan pada tahun 2016 dengan kasus sebanyak 204.171 dengan IR 78,85 per 100.000 penduduk. Selama kurun waktu 10 tahun terakhir mulai dari tahun 2008-2010 cenderung mengalami peningkatan kasus kemudian pada tahun 2011 mengalami penurunan, kemudian dilanjutkan dengan trend kecendrungan meningkat sampai pada tahun 2016, namun kembali mengalami penurunan pada tahun 2017 (Kementerian Kesehatan RI, 2018). Kemudian pada tahun 2018 tercatat 65.602 kasus. Pada tahun 2019 jumlah kasus berjumlah 112.954 dengan jumlah kematian sebanyak 751 orang. Pada tahun 2020 (Januari- Juli ) tercatat jumlah penderita DBD sebanyak 71.663 penderita di Indonesia yang tersebar di 34 provinsi dan sebanyak 459 penderita yang meninggal (Kemenkes RI, 2020).

Pada tingkat Provinsi dengan IR (*IncidenceRate*) tinggi tercatat provinsi Sulawesi selatan dengan IR tertinggi yaitu (62,57%), Kalimantan Barat (52,61%), dan Bali (49,93%). Pada tahun 2017 tercatat sebanyak 7.854 kasus dengan jumlah pasien meninggal 105 orang dan pada tahun

2018 sebanyak 9.087 kasus dengan korban 93 orang (Kemenkes, 2018). Dinas Kesehatan Provinsi Sulawesi Selatan melaporkan selama bulan Januari hingga Mei 2020 tercatat sebanyak 2.166 yang menderita demam berdarah dan sebanyak 19 orang di antaranya meninggal dunia. Laporan bulanan dari dinas Kesehatan pada bulan April terdapat 304 kasus dengan 1 kasus meninggal, sedangkan pada bulan Mei terdapat 227 dengan 3 kematian akibat Demam Berdarah *Dangue*

Berdasarkan hasil observasi dan penelusuran data yang dilakukan selama dinas di RSUD Labuang Baji Makassar, tercatat dari Bulan Januari sampai bulan Juli tahun 2021 terdapat 45 orang anak dengan kasus Demam Berdarah *Dengue* yang pernah dirawat di ruangan perawatan baji minasa.

Berbagai faktor risiko terjadinya DBD di Indonesia yaitu lingkungan yang dapat menjadi tempat perindukan nyamuk *aedes*, pemahaman masyarakat yang minim tentang pentingnya pemberantasan nyamuk, pembangunan permukiman baru, dan peningkatan mobilitas penduduk. Penularan penyakit ini berkaitan dengan 3 faktor utama yaitu *agent, host,* dan *environmental* (Irwan, 2017).

Upaya pemberantasan dan pencegahan penyakit demam berdarah *dengue* di Indonesia telah ada sejak tahun 2016 sampai saat ini yaitu program PSN 3MPlus, namun kesadaran masyarakat dan perilaku terhadap perilaku pemberantasan sarang nyamuk masih rendah yang menyebabkan

program tidak terlaksana dengan baik, yang akibatnya dapat berdampak pada lonjakan kasus Demam Berdarah *Dangue*.(Ramadhani *et al.*, 2019)

Demam atau hipertemia merupakan masalah utama pada pasien dengan DBD. Demam merupakan kondisi dimana terjadi peningkatan suhu tubuh di atas normal  $> 37,5^{\circ}\text{C}$ . Dampak dari demam yang dapat ditimbulkan jika tidak ditangani yaitu dapat menyebabkan kerusakan otak, hiperpireksia yang akan menyebabkan syok, epilepsy, retardasi mental atau ketidakmampuan dalam belajar (Mulyani & Eni Lestari, 2020). Demam memerlukan perawatan lebih lanjut agar tidak mengalami peningkatan sehingga dapat meminimalisir kemungkinan anak mengalami kejang demam dan terhindar dari dehidrasi. Sebagaimana firman-Nya dalam QS Asy-Syu'ara'/26:80 yang berbunyi :

وَإِذَا مَرِضْتُ فَهُوَ يَشْفِينِ (١٠)

Terjemahnya :

*“Dan apabila aku sakit, Dialah yang menyembuhkan aku”.*

Tafsir Al-Misbah menyatakan sakit merupakan salah satu keniscayaan hidup manusia. Namun demikian, dalam hal penyembuhan bahwa Yang melakukannya adalah Allah Ta'ala. Perlu dicatat bahwa penyembuhan, sebagaimana ditegaskan oleh Nabi Ibrahim, bukan berarti upaya manusia untuk meraih kesembuhan tidak diperlukan lagi. Sekian banyak hadits Rasulullah yang memerintahkan untuk berobat. Ucapan

Nabi Ibrahim bermaksud menyatakan bahwa sebab dari segala sebab adalah datangnya dari Allah (Shihab, 2009). Keterkaitan dalil ini adalah apapun penyakit yang menyerang seorang individu, maka yang hanya bisa mengangkat penyakit tersebut adalah Allah. Oleh karena itu, pasien, tenaga kesehatan, dan keluarga harus selalu meyakini dan mencari sebab bahwasannya untuk kesembuhan dari penyakit, semuanya adalah berasal dari Allah.

Berdasarkan kondisi diatas, maka perlu dilakukan penanganan yang tepat untuk mengatasi demam. Penanganan demam dapat dilakukan dengan dua cara yaitu dengan tindakan farmakologi dan non-farmakologi. Tindakan farmakologi yaitu pemberian obat antipiretik untuk menurunkan suhu tubuh, sedangkan tindakan non-farmakologis dapat berupa kompres hangat, dan tindakan *tepid water sponge* (SIKI,2018).

Dari hasil penelitian (Beti *et al.*, 2019) yang mengatakan bahwa *tepid water sponge* lebih efektif menurunkan demam dibandingkan dengan kompres hangat. Dari Hasil penelitian menunjukkan bahwa terjadi penurunan suhu tubuh anak pada kelompok water tepid sponge yang mengalami demam. Hasil penurunan dapat dilihat dari mean rank water tepid sponge yang hasilnya 22,82°C sedangkan pada kelompok kompres hangat hasilnya 38,18°C.

Pada penelitian yang dilakukan oleh (Rifaldi & Wulandari, 2020) yang membandingkan antara efektivitas *tepid water sponge* dengan

kompres bawang merah mengemukakan bahwa pemberian *tepid water sponge* lebih efektif terhadap penurunan suhu tubuh dibandingkan dengan kompres bawang merah. Hasil penelitian menunjukkan Rata-rata suhu tubuh sebelum dilakukan pemberian kompres tepid water sponge adalah  $37,64^{\circ}\text{C}$  dan sesudah dilakukan pemberian adalah  $36,65^{\circ}\text{C}$ . Rata-rata suhu tubuh sebelum dan dilakukan pemberian plester kompres  $37,58^{\circ}\text{C}$  dan sesudah dilakukan pemberian adalah  $37,15^{\circ}\text{C}$ . Terdapat perbedaan penurunan suhu tubuh pada kelompok kompres *tepid water sponge*  $0,99^{\circ}\text{C}$  sedangkan pada kelompok kompres bawang merah penurunannya sebesar  $0,43^{\circ}\text{C}$  dengan p value=0,000 pada kompres *tepid water sponge* dan p= 0,001 pada kompres bawang merah <0,05.

Teknik kompres *tepid water sponge* dapat mempercepat vasodilatasi pembuluh darah perifer di seluruh tubuh sehingga pengeluaran panas dari tubuh melalui kulit lebih cepat dibandingkan teknik kompres air hangat yang hanya pada daerah tertentu. Teknik *tepid water sponge* lebih cepat memberikan rangsangan atau sinyal ke hipotalamus melalui sumsum tulang belakang. Ketika reseptor yang peka terhadap panas di hipotalamus dirangsang, sistem efektor mengeluarkan sinyal melalui berkeringat dan vasodilatasi perifer. Perubahan pembuluh darah diatur oleh pusat vasometer pada medulla oblongata dari tangkai otak di bawah pengaruh hipotalamus bagian anterior sehingga terjadi vasodilatasi. Dengan terjadinya vasodilatasi ini menyebabkan pembuangan atau kehilangan

energi panas melalui kulit meningkat (yang ditandai dengan tubuh mengeluarkan keringat), kemudian suhu tubuh dapat menurun atau normal (Yunianti Suntari *et al.*, 2019)

Nabi Muhammad saw bersabda "Janganlah Engkau mencela demam, karena demam itu dapat menghilangkan kesalahan-kesalahan manusia. Sebagaimana kiir (alat pandai besi) dapat menghilangkan karat besi." (HR. Muslim). Berdasarkan pendapat ulama, jelas bahwa hadist ini mengatakan jika demam merupakan pengukur dosa, sehingga manusia akan sangat sombong jika mencela penyakit ini. Demam terjadi karena takdir Allah Ta'ala dan Allah yang telah menetapkannya dan Allah pula lah yang ajan mengangkat dan menyembuhkannya.

Berdasarkan uraian diatas, perlu penanangan yang tepat untuk mengatasi demam agar tidak menyebabkan syok, kejang demam, hingga kerusakan neurologis. Oleh karena itu, penulis tertarik melakukan intervensi pemberian tindakan *tepid water sponge* dengan pasien *Dengue Hemorrhagic Fever* (DHF) dengan masalah Hipertermia di ruang perawatan anak Baji Minasa RSUD Labuang Baji Makassar.



## B. Rumusan Masalah

Berdasarkan latar belakang dan permasalahan yang dipaparkan diatas, maka rumusan masalah pada Karya Tulis Ilmiah ini adalah bagaimana analisis asuhan keperawatan pada pasien dengan DBD dengan masalah keperawatan hipertermia menggunakan intervensi *tepid water sponge* di Ruang Baji Minasa RSUD Labuang Baji?

## C. Tujuan Penelitian

Adapun tujuan dari penulisan karya tulis ilmiah ini adalah:

### 1. Tujuan Umum

Tujuan umum dari penelitian ini adalah untuk menganalisis asuhan keperawatan pada pasien yang mengalami DBD dengan masalah keperawatan hipertermia menggunakan intervensi *tepid water sponge* di Ruang Baji Minasa RSUD Labuang Baji

### 2. Tujuan Khusus

- a. Untuk menganalisis pengkajian keperawatan pada pasien anak yang mengalami Demam Berdarah *Dengue* dengan masalah hipertermia
- b. Untuk menganalisis diagnosis keperawatan pada pasien anak yang mengalami Demam Berdarah *Dengue* dengan masalah hipertermia
- c. Untuk menganalisis intervensi keperawatan pada pasien anak yang mengalami Demam Berdarah *Dengue* dengan masalah hipertermia

- d. Untuk menganalisis implementasi keperawatan pada pasien anak yang mengalami Demam Berdarah *Dengue* dengan masalah hipertermia
- e. Untuk menganalisis evaluasi keperawatan pada pasien anak yang mengalami Demam Berdarah *Dengue* dengan masalah hipertermia
- f. Untuk menganalisis asuhan keperawatan pada pasien dengan Demam Berdarah *Dengue* dengan hipertermia menggunakan intervensi *tepid water sponge*.

#### **D. Manfaat**

##### **1. Manfaat Teoritis**

Karya Tulis Ilmiah ini sebagai tugas akhir ners diharapkan mampu menjadi dasar dalam praktik keperawatan sebagai proses pembelajaran dalam melakukan proses asuhan keperawatan pada pasien anak dengan masalah Demam Berdarah *Dengue* (DBD)

##### **2. Manfaat Aplikatif**

Tugas akhir ners ini diharapkan agar dapat digunakan dan di aplikasikan sebagai salah satu intervensi terhadap pasien anak yang mengalami hipertermi pada pasien dengan Demam Berdarah *Dengue* (DBD)

ALAUDDIN  
MAKASSAR

## BAB II TINJAUAN PUSTAKA

### A. Konsep Medis

#### 1. Konsep Medis Demam Berdarah *Dengue*

##### a. Definisi

Demam Berdarah *Dengue* ialah penyakit infeksi virus akut yang penyebabnya ialah virus *dengue* ditandai dengan peningkatan suhu tubuh atau demam selama 2-7 hari disertai dengan beberapa gejala seperti perdarahan, penurunan trombosit, adanya hemokonsentrasi ditandai peningkatan hematokrit serta dapat disertai dengan gejala lainnya yang tidak khas seperti nyeri kepala, nyeri otot dan tulang, terdapat ruam pada kulit serta nyeri pada belakang bola mata (Kementerian Kesehatan RI, 2017)

Demam berdarah atau *Dengue Hemorrhagic Fever* (DHF) adalah satu penyakit yang disebabkan oleh virus *dengue* yang penularannya dari orang ke orang melalaui perantara gigitan nyamuk yaitu *Aedes aegypti* yang sebagai vektor utama.(Farasari *et al.*, 2018).

Demam Berdarah *Dengue* (DBD) adalah infeksi yang disebabkan oleh virus penyakit dari nyamuk *Aedes Spp* yang telah menyebabkan hampir 390 juta orang yang terinfeksi setiap tahunnya (Kementerian Kesehatan RI, 2018).

## b. Etiologi

Penyebab Demam Berdarah *Dengue* (DBD) tidak lepas dari penyebab infeksi yaitu virus *dengue* yang kemudian disebarkan oleh nyamuk *aedes aegypti* (Suwandono, 2019). Virus *dengue* termasuk dalam anggota *flavivirus* dari keluarga *flaviridae*. Saat ini terdapat 4 *serotype* virus diantaranya DEN-1, DEN-2, DEN-3, DEN-4. Persebaran ke 4 *serotype* virus tersebut telah di berbagai daerah di Indonesia. DEN-2 dan DEN-3 merupakan yang terbanyak ditemui (Wang *et al.*, 2020).

## c. Klasifikasi

Adapun klasifikasi demam berdarah *dengue* Menurut WHO SEARO 2011 dalam buku (Suwandono, 2019) *Dengue Hemorrhagic Fever* terbagi dalam 4 derajat yaitu :

- 1) Derajat I: peningkatan suhu tubuh atau terjadi demam dan terdapat dua atau lebih tanda tanda yaitu sakit kepala, myalgia, nyeri retroorbital, athralgia dengan uji tourniquet dengan hasil positif, terjadi trombositopenia  $<100.000/\text{mm}^3$  serta hemokonsentrasi
- 2) Derajat II: tanda dan gejala DBD derajat I disertai perdarahan spontan baik pada kulit maupun perdarahan di daerah lain

3) Derajat III: tanda dan gejala pada DBD derajat II disertai dengan terjadinya kegagalan sirkulasi yaitu kulit teraba dingin dan lembab serta keadaan gelisah, terjadi hipotensi atau tekanan darah menurun.

4) Derajat IV: Terjadi syok berat disertai tekanan darah dan nadi tidak terukur.

#### **d. Patofisiologi**

Demam Berdarah dimulai dari masuknya virus dengue ke dalam tubuh melalui gigitan nyamuk atau vector pembawa virus. Virus yang telah masuk ke dalam tubuh akan menyebabkan viremia yaitu material virus mengalami penumpukan dalam darah. Hal ini menjadi pemicu hipotalamus dalam mengatur suhu untuk melepaskan zat bradikinin, histamin, serotonin, thrombin dan akhirnya terjadi peningkatan suhu. Selain itu viremia menyebabkan terjadinya perpindahan cairan dan plasma dari intravascular ke interstisial yang memicu terjadinya hipovolemia, ini diakibatkan karena terjadi pelebaran pada dinding pembuluh darah. Perembesan plasma inilah yang mengakibatkan kekurangan volume plasma, maka muncul hipotensi, hipoproteinemia, hemokonsentrasi, efusi serta syok (Haerani *et al.*, 2020)

Hemokonsentrasi atau peningkatan hematokrit lebih dari 20% yang mengindikasikan adanya kebocoran atau perembesan

plasma. Perembesan plasma ke ekstrasvaskuler ditandai dengan terjadinya peningkatan cairan di rongga serosa yaitu di rongga peritonium, pericardium dan pleura melebihi batas pemberian cairan. Maka dari itu Ketika kebocoran plasma teratasi, maka dilakukan pengurangan dalam pemberian cairan intravena agar mencegah munculnya edema paru dan gagal jantung. Kondisi sebaliknya juga tidak boleh terjadi yaitu Ketika tidak tercukupinya cairan masuk, kondisi klinis memburuk dan dapat menyebabkan renjatan. Hipovelemia yang berlangsung lama akan menyebabkan anoksia jaringan, asidosis metabolic dan berujung kematian (Haerani *et al.*, 2020)

Trombositopenia terjadi akibat penurunan trombosit akibat dari produksi trombosit yang menurun akibat dari antibody yang melawan virus. Selain itu trombositopenia terjadi akibat peningkatan destruksi trombosit. Penyebab utama perdarahan pada DBD adalah trombositopenia, gangguan fungsi trombosit serta terjadi kelainan pada system koagulasi

#### **e. Manifestasi Klinis**

Diagnosis DBD dapat ditegakkan bila ditemukan manifestasi berikut (Kementrian Kesehatan RI, 2017):

- 1) Demam timbul mendadak, tinggi dan terus menerus 2-7 hari

- 2) Adanya gejala perdarahan seperti muncul peteque, purpura, ekimosis, epitaksis, perdarahan pada gusi, hematemesis, dan melena serta Tes torniquet (+)
- 3) Mengalami Trombositopenia (trombosit  $\leq 100.000/\text{mm}^3$ )
- 4) Terjadi kebocoran plasma atau *plasma leakage* karena peningkatan permeabilitas vaskuler yang ditandai dengan:
  - a) Terjadi peningkatan hematokrit/hemokonsentrasi lebih dari 20% serta penurunan sebesar 20% pada fase konvalesens
  - b) Terjadi Efusi Pleura, asites atau hipoproteinemia/hypoalbuminemia
- 5) Mengalami takikardia atau nadi cepat, perfusi jaringan buruk dengan nadi lemah, terjadi penurunan tekanan nadi  $< 20$  mmHg, mengalami hipotensi dengan akral yang dingin serta tampak gelisah (Indriyani & Gustawan, 2020)

#### **f. Penatalaksanaan**

Pada awal perjalanan DBD gejala yang muncul tidak spesifik, oleh karena itu perlu waspada jika terdapat gejala yang merujuk ke penyakit tersebut. Gejala awal yang sering dijumpai adalah demam mendadak dan terus menerus selama 2-7 hari, badan lemah, nyeri pada daerah ulu hati, nampak bintik merha seperti gigitan nyamuk di kulit yang disebabkan pecahnya pembuluh darah kapiler di kulit. Untuk membedakan, Ketika

kulit di regangkan dan bintik merah hilang, bukan tanda dari DBD.

Apabila keluarga/masyarakat menemukan gejala tersebut, pertolongan pertama yang dapat dilakukan adalah:

- 1) Selama demam lakukan tirah baring
- 2) Antipiretik seperti paracetamol diberikan 3x1 tablet untuk dewasa, 10-15 g/kgBB/ untuk anak. Hindari pemberian salisilat, asetosal, dan ibuprofen karena dapat memicu nyeri uluhati akibat perdarahan atau gastritis
- 3) Lakukan kompres hangat Ketika demam
- 4) Tingkatkan masukan cairan 1-2 liter/hari, semua cairan berkalori diperbolehkan kecuali minuman yang berwarna coklat serta merah seperti coklat, sirup merah.
- 5) Jika mengalami kejang, jaga lidah supaya tidak tergigit, jangan memberikan apapun melalui mulut selama mengalami kejang, longgarkan pakaian)

Jika Selama 2-3 hari demam tidak turun dan disertai dengan gejala seperti perdarahan dibawah kulit seperti bekas gigitan nyamuk, muntah-muntah, gelisah, mimisan maka dianjurkan segera dibawa berobat. (Kementrian Kesehatan RI, 2017)

Tatalaksana demam berdarah dengue atau DBD memiliki sifat sesuai dengan gejala atau simptomatis dan suportif.



Penanganan suportif dapat berupa pemberian cairan pengganti yang mana merupakan tatalaksana umum bagi pasien dengan demam berdarah. Hal ini disebabkan karena jika terjadi kebocoran plasma yang cukup berat dapat memungkinkan terjadinya syok hipovolemi. Pemberian cairan pengganti bertujuan untuk mencegah agar tidak terjadi syok. Kebocoran plasma bersifat sementara pada pasien DBD sehingga pemberian cairan dalam waktu lama dan jumlah banyak dikhawatirkan dapat menimbulkan kelebihan cairan. Berikut tatalaksana pasien DBD rawat inap (Indriyani & Gustawan, 2020):

- 1) Jika pasien muntah terus dan tidak dapat minum dapat di rawat inap dan pemberian cairan sesuai kebutuhan
- 2) Periksa Hb, Ht setiap 6 jam dan pantau trombosit setiap 12 jam
- 3) Lakukan pemantauan terhadap gejala klinis dan laboratorium.  
Jika Ht naik atau trombosit menurun ganti infus dengan RL/RA/NS dengan ketentuan BB < 15 kg berikan 6-7 ml/kgBB/jam. BB 1-40 kg diberikan 5 ml/kgBB/jam/ BB > 40 kg diberikan 3-4 ml/kgBB/jam
- 4) Jika kondisi membaik dapat dilihat tidak gelisah, nadi kuat, tekanan darah membaik tetesan bisa dikurangi dan pemberian infus dapat dihentikan setelah 24-48 jam bila tanda vital/ht stabil dan diuresis cukup.

- 5) Jika kondisi memburuk ditandai dengan gelisah, distress pernapasan, frekuensi nadi meningkat, tekanan darah menurun  $<20$  mmHg, CRT  $>3$  detik dan Ht tetap tinggi maka masuk ke protocol syok
- 6) Pemberian infus Kristaloid atau kolid 20ml/kgBB/jam dan pemberian oksigen 2-4 liter/menit. Pantau trombosit dan Hematokrit setiap 4-6 jam
- 7) Jika syok teratasi cairan dikurangi menjadi 10ml/kgBB/jam. Lakukan pemantauan tanda vital, diuresis, trombosit, hematokrit, Hb, leukosit serta elektrolit keseimbangan asam basa

#### **g. Pencegahan**

Tindakan pengendalian nyamuk *aedes aegypti* adalah salah satu cara dalam mengendalikan penyakit DBD. Pengendalian ini dilakukan terhadap nyamuk dewasa dan jentiknyanya. Melakukan pengendalian dengan cara Pemebrantasan Sarang Nyamu Demam *Dengue* (PSN DBD) (Verawaty *et al.*, 2020).

Pemberantasan nyamuk dengan 3M yaitu memberantas sarang nyamuk dan mencegah perkembangbiakan telur nyamuk berkembang menjadi nyamuk dewasa. Melakukan pengurasan terhadap penampungan air salah satu tindakan penting dalam pencegahan DBD karena berkaitan dengan habitat vector penularnya karena dengan menguras menyebabkan terputusnya

daur hidup nyamuk. Menutup penampungan air salah satu alternatif jika tidak memiliki waktu untuk melakukan pengurasan. Penutupan tempat air salah satu upaya agar menghilangkan tempat perindukan nyamuk *aedes aegypti* serta tidak menjadi tempat huni oleh jentik nyamuk, penutupan tempat penampungan air sama halnya dengan menidakan tempat perindukan nyamuk. Pemberian bubuk abate pada penampungan air merupakan cara mudah, terbaik, dan murah yang dapat dilakukan dalam memberantas jentik *aedes aegypti* (Sulidah *et al.*, 2021).

Perlunya mewaspadaikan dan mengantisipasi penyakit DBD dengan tetap menjaga kebersihan rumah baik lingkungan dalam rumah maupun luar rumah, memberantas sarang dan jentik nyamuk dengan 3M Plus yaitu menguras, menutup, serta mengubur batang barang yang berpotensi menjadi sarang nyamuk. Selanjutnya melakukan beberapa plus yaitu memelihara ikan pemakan jentik, penaburan larvasida atau abate pada penampungan air, pada waktu tidur menggunakan kelambu, memasang kasa, penyemprotan insektisida, serta memeriksa secara berkala jentik nyamuk (Ustiauwaty *et al.*, 2020).

#### **h. Komplikasi**

Adapun komplikasi yang dapat terjadi pada orang dengan DBD yaitu *Dengue Syok Sindrom* (DDS) dimana keseimbangan elektrolit seperti Hipokalsemia, hyponatremia serta overhidrasi dapat mengakibatkan gagal jantung kongestif serta edema pada paru yang dapat berakibat fatal berujung pada kematian (Indah Lastri & Kurniati, 2021).

#### **i. Pemeriksaan Penunjang**

Ada beberapa jenis pemeriksaan pada penderita infeksi *dengue* yaitu sebagai berikut:

##### 1) Hematologi

a) Leukosit: Jumlah leukosit normal, namun biasanya terjadi penurunan dengan dominasi sel neutrophil

b) Trombosit: Jumlah trombosit pada hari ke 3-7  $\leq 100.00/l$ . Pemeriksaan trombosit darah diulang setiap 4-6 jam sampai trombosit dalam batas normal dan keadaan klinis membaik

c) Hematokrit: Terjadinya peningkatan nilai hematokrit menjelaskan terjadinya kebocoran pembuluh darah.

Pada umumnya peningkatan nilai hematokrit didahului dengan penurunan trombosit. Hemokonsentrasi terjadi peningkatan hematokrit lebih dari 20%

##### 2) Radiologi

Pada pemeriksaan radiologi yaitu pemeriksaan foto thoraks mendeteksi pada paru kanan terjadi efusi pleura.

### 3) USG

Untuk melihat apakah terjadi asites, penebalan dinding kandung empedu serta efusi pleura dapat dideteksi pemeriksaan USG

### 4) Serologis

Pemeriksaan serologis dilakukan atas munculnya antibody pada penderita yang terinfeksi dengan virus *dengue*

a) Uji Serologi Hemaglutinasi Inhibisi: Pemeriksaan ini sampai saat ini dianggap sebagai uji baku emas. Tetapi pemeriksaan ini membutuhkan 2 sampel darah pada saat fase akut dan fase konvalensan sehingga tidak memberikan hasil dengan cepat

b) ELISA (IgM/IgG): Infeksi virus *dengue* dibedakan menjadi dua yaitu primer dan sekunder dengan menentukan rasio limit antibody IgM terhadap IgG. Uji ini menggunakan satu sampel darah yaitu pada saat fase akut.

### **j. Pathway DHF**

Terlampir

## **B. Konsep Asuhan Keperawatan**

### **1. Konsep Teori Keperawatan yang terkait**

Teori keperawatan menurut Virginia Henderson dimana ia memberikan pandangan bahwa pasien dianggap sebagai individu yang membutuhkan bantuan untuk mencapai kebebasan serta keutuhan dalam pikiran dan tubuh. Henderson menjelaskan praktik yang dilakukan oleh perawat bersifat independen dari praktik yang dilakukan oleh dokter (Risnah & Irwan, 2021). Sejalan dengan penelitian ini bahwa penulis memberikan intervensi secara nonfarmakologi (*tepid sponge water*) yang dimana dalam memberikan asuhan keperawatan kepada pasien perawat mengandalkan kemampuan diri dengan tujuan agar pasien dapat mecapai kebebasan untuk sembuh.

Dalam teori keperawatan Hendorson menegaskan akan pentingnya seni dalam merawat pasien dan memperkenalkan 14 kebutuhan dasar manusia yang menjadi dasar dalam pemberian asuhan keperawatan diantaranya yaitu:

- a. Bernapas secara normal
- b. Berkecukupan dalam mengonsumsi makanan dan minuman
- c. Mengeluarkan buangan yang ada pada tubuh
- d. Melakukan pergerakan dan mempertahankan postur tubuh
- e. Tidur maupun beristirahat

- f. Berhak memilih pakaian yang tepat dimana memilih antara memakai baju atau sebaliknya
- g. Mempertahankan suhu tubuh dalam batas normal dengan cara menyesuaikan pakaian dan memodifikasi lingkungan
- h. Mempertahankan kebersihan dari tubuh, seperti berhias serta melindungi kulit
- i. Dapat mencegah aktivitas yang bisa melukai orang lain maupun lingkungan
- j. Mampu mengkomunikasikan dan mengungkapkan baik itu masalah perasaan, kebutuhan, kekhawatiran, dan pendapat kepada orang lain
- k. Melakukan ibadah sesuai keyakinan dari dalam diri
- l. Bekerja sehingga merasa berprestasi.
- m. Ikut serta dalam berpartisipasi di berbagai kegiatan rekreasi.
- n. Belajar, menemukan, atau memuaskan rasa ingin tahu yang mendukung pengembangan diri dan kesehatan yang normal, serta menggunakan fasilitas kesehatan yang tersedia (Yani Achir & Ibrahim Kusuma, 2018)

Pada 14 kebutuhan dasar manusia yang dikemukakan oleh Henderson, terdapat salah satu poin tentang mempertahankan suhu tubuh dalam batas normal. Sebagaimana dalam intervensi *tepid sponge water* yaitu untuk menurunkan suhu tubuh anak yang mengalami

masalah hipertermia atau dengan kata lain untuk menjaga agar suhu tubuh tetap berada dalam suhu normal.

## 2. Pengkajian

Menurut Nursalam (2013) dan Suriadi (2010) dalam Jurnal (Haerani *et al.*, 2020) yang mengatakan bahwa pengkajian yang muncul pada pasien DBD adalah identitas pasien, keluhan utama, riwayat penyakit sekarang dan penyakit yang pernah diderita, riwayat imunisasi dan gizi, bagaimana kondisi lingkungan, pola kebiasaan, pemeriksaan fisik, system integument, dan pemeriksaan diagnostic. Menurut Wijaya dan Putri (2013) dalam jurnal (Jannah *et al.*, 2019), asuhan keperawatan pada pasien Demam Berdarah *Dengue* (DBD) yaitu:

- a. Identitas Pasien : Terdiri dari nama, umur, alamat, diagnose medis, tanggal masuk , keluarga yang dapat dihubungi dan rekam medik
- b. Keluhan Utama: Biasanya keluhan pasien dengan DBD datang ke RS adalah demam tinggi selama 3 hari, mual muntah nampak bintik merah pada kulit.
- c. Riwayat Kesehatan
  - 1) Riwayat Kesehatan sekarang: terjadi peningkatan suhu tubuh secara tiba- tiba serta menggigil dan menyebabkan sakit kepala, Demam turun pada hari ke 3- 7, nafsu makan menurun, mual muntah, sakit ketika menelan, nyeri pada bagian persendian



dan otot, adanya perdarahan pada kulit, dan perdarahan pada daerah lain, hematemesis atau melena.

- 2) Riwayat penyakit dahulu: Penyakit apa yang pernah dialami pada pasien DHF sebelumnya, anak bisa mengalami kembali DBD tetapi dengan infeksi virus yang lain
  - 3) Riwayat Kesehatan keluarga: Apakah ada keluarga sebelumnya yang memiliki penyakit yang sama, apakah ada keluarga yang memiliki penyakit menular.
- d. Riwayat Imunisasi : Apakah riwayat imunisasi lengkap, kekebalan tubuh yang baik pada anak memungkinkan dapat menghindari komplikasi
  - e. Riwayat tumbuh kembang: Bagaimana pertumbuhan fisik dan perkembangan tiap tahap anak, apakah normal atau mengalami keterlambatan dalam pertumbuhan.
  - f. Riwayat nutrisi: Bagaimana riwayat nutrisinya, apakah pemberian ASI atau pemberian susu formula, bagaimana pola perubahan nutrisi tiap tahap usia sampai nutrisi saat ini
  - g. Riwayat Psikososial: Bagaimana hubungan antar anggota keluarga, antar tetangga, bagaimana kondisi lingkungan tempat tinggal sekarang, pada daerah atau pemukiman yang padat penduduk dan lingkungan kurang bersih seperti banyak genangan air .
  - h. Riwayat Spiritual: Bagaimana sistem dalam keluarga, apa saja kegiatan keagamaan yang dilakukan

- i. Reaksi Hospitalisasi: Bagaimana pengalaman keluarga tentang sakit dan rawat inap, bagaimana pemahaman anak tentang sakit dan rawat inap.
- j. Aktivitas Sehari-hari
  - 1) Nutrisi dan metabolisme: Nafsu makan mengalami penurunan
  - 2) Cairan: Bagaimana frekuensi minum dan kebutuhan cairan
  - 3) Eliminasi BAB: Terkadang anak dengan dbd mengalami konstipasi atau diare, pada derajat IV dapat terjadi melena
  - 4) Eliminasi BAK: perlu dilakukan pengkajian, frekuensi buang air kecil, apakah ada rasa sakit pada saat berkemih. Pada dbd derajat IV sering dijumpai hematuria
  - 5) Tidur dan Istirahat: Sering terjadi anak mengalami kesulitan tidur akibat nyeri yang dirasakan
  - 6) Olahraga: Jenis olahraga apa yang dilakukan, bagaimana kondisi setelah olahraga
  - 7) *Personal Hygiene* : Bagaimana upaya yang dilakukan keluarga dalam menjaga kebersihan diri dan lingkungan
  - 8) Aktivitas/ Mobilitas Fisik: Apakah mengalami kesulitan dalam pergerakan, apakah menggunakan alat bantu aktivitas.
  - 9) Rekreasi: Bagaimana menghabiskan waktu senggang bersama keluarga.

k. Pemeriksaan Fisik

Pemeriksaan fisik meliputi mulai dari Inspeksi, palpasi, auskultasi, serta perkusi dari *head to toe* . Pemeriksaan fisik secara umum sebagai berikut

1) Grade

- a) Grade I: Kesadaran composmentis, KU lemah, tanda-tanda vital dan nadi lemah
- b) Grade II: Kesadaran composmentis, terdapat perdarahan spontan berupa peteqie, perdarahan gusi dan telinga.
- c) Grade III: Kesadaran apatis, somnolen, KU lemah, nadi teraba lemah, TD menurun
- d) Grade IV: Penurunan kesadaran, td dan nadi tidak terukur, pernapasan tidak teratur, akral teraba dingin, berkeringat lebih.

2) Tanda-tanda vital,tekanan nadi melemah pada grade III, pada grade IV nadi tidak teraba, tekanan darah menurun, peningkatan suhu tubuh

3) Kepala: Kepala bersih, apakah ada pembengkakan atau tidak, nyeri pada kepala, muka kemerahan karena demam

4) Mata: konjungtiva nampak anemis

5) Hidung: Antisipasi terjadinya perdarahan pada hidung atau epitaksis pada grade II,III,IV

6) Telinga: simetris, tidak ada serumen, tidak ada perdarahan

- 7) Mulut: Mukosa mulut biasanya kering, dapat terjadi perdarahan pada gusi, serta nyeri telan
- 8) Leher: Tidak mengalami pembesaran kelenjar getah bening dan kelenjar tiroid
- 9) Dada/ Thoraks
  - a) Inspeksi: Nampak simetris, terkadang nampak sesak
  - b) Palpasi: Biasanya Fremitus pada kiri dan kanan tidak sama
  - c) Perkusi: Terdapat cairan yang tertimbun pada paru yang menghasilkan bunyi redup
  - d) Auskultasi: Terdengar bunyi ronchi pada derajat III dan IV
- 10) Abdomen
  - a) Inspeksi: Apakah simetris dan apakah mengalami asites
  - b) Auskultasi: Terjadi penurunan suara bising usus
  - c) Perkusi: Redup
  - d) Palpasi: Terdapat nyeri tekan, mengalami hepatomegali
- 11) Integument: Nampak peteque pada kulit akibat perdarahan, hasil tourniquet positif. Turgor kulit tidak elastis, keringat berlebih, akral teraba dingin.
- 12) Genitalia: Biasanya tidak ditemukan masalah
- 13) Pemeriksaan Fisik: Terjadi penurunan Hb dan peningkatan Ht, mengalami trombositopenia, Ig.D positif, dapat terjadi asidosis metabolic, hasil kimia darah dapat menunjukkan mengalami

hipoproteinemia, hyponatremia dan hipokloremia.

Kemungkinan SGOT/SGPT dapat mengalami peningkatan

### 3. Diagnosis Keperawatan

Diagnosis keperawatan adalah penilaian klinis terhadap kondisi pasien terkait dengan masalah kesehatan yang dialami baik bersifat aktual maupun potensial. Adapun masalah keperawatan yang sering dijumpai pada kasus Demam Berdarah *Dengue* (DBD) adalah (Tim Pokja SDKI DPP, 2017):

- a. Hipertemia b.d proses penyakit
- b. Hipovolemia b.d peningkatan permeabilitas kapiler
- c. Nyeri akut b.d agen pencedera biologis
- d. Defisit nutrisi b.d factor psikologis (keengganan untuk makan, intake tidak adekuat, mual muntah)
- e. Resiko tinggi terjadinya perdarahan b.d trombositopenia
- f. Resiko tinggi syok hipovolemik b.d kurangnya volume cairan tubuh akibat perdarahan
- g. Intoleransi aktivitas b.d kelemahan
- h. Defisit pengetahuan b.d kurang terpapar informasi

### 4. Intervensi Keperawatan

Intervensi keperawatan adalah Langkah-langkah atau treatment yang dilaksanakan oleh perawat dengan pengetahuan dan penilaian klinis untuk mencapai luaran (*outcome*) yang diinginkan. Adapun

intervensi atau rencana tindakan keperawatan pada kasus DBD adalah sebagai berikut (Tim Pokja SIKI DPP, 2018)



No	Diagnosa Keperawatan	Luaran Keperawatan	Intervensi Keperawatan	Rasional
1	Nyeri akut	Nyeri akut menurun	<p>Manajemen nyeri</p> <p><b>Observasi/Identifikasi/Monitor</b></p> <ul style="list-style-type: none"> <li>a. Identifikasi tingkat, lokasi, karakteristik, kualitas, frekwensidan faktor pencetusnyeri</li> <li>b. Observasi isyarat nonverbal ketidaknyamanan</li> </ul> <p><b>Terapeutik</b></p> <ul style="list-style-type: none"> <li>a. Berikan tindakan nyaman misalnya ubah posisi yang membuat pasien merasa nyaman</li> <li>b. Berikan informasi tentang nyeri seperti penyebab nyeri dan berapa lama akan berlangsung</li> </ul>	<p><b>Observasi/Identifikasi/Monitor</b></p> <ul style="list-style-type: none"> <li>a. Untuk mengetahui lokasi, karakteristik, kualitas nyeri, frekuensi dan faktor pencetus</li> <li>b. untuk mengetahui keadaan umum pasien</li> </ul> <p><b>Terapeutik</b></p> <ul style="list-style-type: none"> <li>a. untuk meningkatkan relasasi</li> <li>b. agar pasien mampu mengontrol nyeri</li> </ul>

			<p><b>Edukasi</b></p> <p>a. Ajarkan penggunaan teknik nonfarmakologi manajemen nyeri (misalnya imajinasi terbimbing, distraksi, kompres hangat atau dingin dan massase</p> <p><b>Kolaborasi</b></p> <p>a. Pemberian analgetik</p>	<p><b>Edukasi</b></p> <p>a. untuk memberikan pengetahuan kepada pasien dan keluarga pasien apabila nyeri datang.</p> <p><b>Kolaborasi</b></p> <p>a. Untuk mengurangi rasa nyeri</p>
2	Hipertermi	<p>Termoregulasi membaik, dengan kriteria hasil:</p> <p>a. Menggigil menurun</p> <p>b. Kulit merah menurun</p> <p>c. Akrosianosis menurun</p> <p>d. Pucat menurun</p> <p>e. Takikardia menurun</p> <p>f. Suhu tubuh menurun</p> <p>g. Turgor kulit membaik</p>	<p>Manajemen Hipertermia</p> <p><b>Observasi</b></p> <p>a. Identifikasi penyebab hipertermia (mis.dehidrasi, terpapar lingkungan panas, penggunaan incubator)</p> <p>b. Monitor suhu tubuh</p> <p>c. Monitor kadar elektrolit</p> <p>d. Monitor haluaran urine</p> <p>e. Monitor komplikasi akibat hipertermia</p>	<p><b>Observasi</b></p> <p>a. Mengetahui penyebab hipertermia pada pasien</p> <p>b. Peningkatan suhu tubuh bisa juga karena adanya infeksi</p> <p>c. Mengetahui fungsi ginjal</p> <p>d. Mengetahui <i>outtake</i> pasien</p> <p>e. Mengetahui adanya komplikasi</p>



			<p><b>Terapeutik</b></p> <ol style="list-style-type: none"> <li>a. Sediakan lingkungan yang nyaman</li> <li>b. Longgarkan atau lepaskan pakaian</li> <li>c. Basahi dan kipasi permukaan tubuh</li> <li>d. Berikan cairan oral</li> <li>e. Ganti linen setiap hari atau lebih sering jika mengalami hyperhidrosis (keringat berlebih)</li> <li>f. Lakukan pendinginan eksternal (mis. Selimut hipotermia atau kompres dingin pada dahi, leher, dada, abdomen, aksila)</li> <li>g. Hindari pemberian antipiretik atau aspirin</li> <li>h. Berikan Oksigen, <i>jika perlu</i></li> </ol>	<p>akibat hipertermia pada pasien</p> <p><b>Terapeutik</b></p> <ol style="list-style-type: none"> <li>a. Memberikan rasa nyaman</li> <li>b. Agar tubuh terasa dingin</li> <li>c. Mengurangi hipertermia yang dirasakan</li> <li>d. Memenuhi cairan memberikan rasa dingin pada tubuh</li> <li>e. Menjaga kebersihan dan memberikan rasa nyaman</li> <li>f. Mengurangi hipertermia dan memberikan rasa nyaman Mengurangi resiko lainnya</li> <li>g. seperti sindrom reye</li> <li>h. Memberikan rasa nyaman</li> </ol>
--	--	--	---	---

			<p><b>Edukasi</b></p> <p>a. Anjurkan tirah baring</p> <p><b>Kolaborasi</b></p> <p>a. Kolaborasi pemberian cairan elektrolit dan intravena, <i>jika perlu</i></p>	<p><b>Edukasi</b></p> <p>a. Memberikan rasa nyaman</p> <p><b>Kolaborasi</b></p> <p>a. Pemberian cairan dan elektrolit sesuai kebutuhan pasien</p>
3	Hipovolemia	<p>Status Cairan membaik dengan kriteria hasil :</p> <p>a. Turgor kulit meningkat</p> <p>b. Perasaan lemah menurun</p> <p>c. Frekuensi nadi membaik</p> <p>d. Tekanan darah membaik</p> <p>e. Membran mukosa membaik</p> <p>f. Jugular Venous Pressure (JVP)</p>	<p>Manajemen Hipovolemia</p> <p><b>Observasi</b></p> <p>a. Periksa tanda dan gejala hypovolemia (mis. frekuensi nadi meningkat, nadi terasa lemah, tekanan darah menurun, tekanan nadi menyempit, turgor kulit menurun, membrane mukosa kering, volume urin menurun, hematokrit meningkat, haus, lemah)</p> <p>b. Monitor intake dan output cairan</p>	<p><b>Observasi</b></p> <p>a. Mengetahui adanya tanda dan gejala hypovolemia pada pasien</p> <p>b. Mengetahui keseimbangan cairan pada pasien</p>

		<p>membaik</p>	<p><b>Terapeutik</b></p> <ol style="list-style-type: none"> <li>a. Hitung kebutuhan cairan</li> <li>b. Berikan posisi modified Trendelenburg</li> <li>c. Berikan asupan cairan oral</li> </ol> <p><b>Edukasi</b></p> <ol style="list-style-type: none"> <li>a. Anjurkan memperbanyak asupan cairan oral</li> <li>b. Anjurkan menghindari perubahan posisi mendadak</li> </ol>	<p><b>Terapeutik</b></p> <ol style="list-style-type: none"> <li>a. Mengetahui kadar cairan yang dibutuhkan pasien secara adekuat</li> <li>b. Agar aliran darah balik jantung lebih besar sehingga tekanan darah meningkat</li> <li>c. Agar intake cairan terjaga sehingga keseimbangan cairan kembali normal</li> </ol> <p><b>Edukasi</b></p> <ol style="list-style-type: none"> <li>a. Untuk mempertahankan keseimbangan cairan</li> <li>b. Untuk mempertahankan keamanan dan kenyamanan pasien</li> </ol>
--	--	----------------	---	---

			<p><b>Kolaborasi</b></p> <ul style="list-style-type: none"> <li>a. Kolaborasi pemberian cairan IV isotonis (mis. NaCL, RL)</li> <li>b. Kolaborasi pemberian cairan IV Hipotonis (mis. glukosa 2,5%, NaCl 0,4%)</li> <li>c. Kolaborasi pemberian cairan koloid (mis. albumin, plasmanate)</li> <li>d. Kolaborasi pemberian produk darah</li> </ul>	<p><b>Kolaborasi</b></p> <ul style="list-style-type: none"> <li>a. Pemberian cairan IV isotonis (mis. NaCL, RL) sesuai kebutuhan pasien</li> <li>b. Pemberian cairan IV Hipotonis (mis. glukosa 2,5%, NaCl 0,4% sesuai kebutuhan pasien</li> <li>c. Pemberian cairan koloid sesuai kebutuhan pasien</li> <li>d. Pemberian produk darah sesuai kebutuhan pasien</li> </ul>
4	Defisit pengetahuan	<p>Pengetahuan meningkat dengan kriteria hasil :</p> <ul style="list-style-type: none"> <li>a. Perilaku sesuai anjuran verbalisasi minat dalam belajar meningkat</li> <li>b. Kemampuan menjelaskan pengetahuan tentang</li> </ul>	<p>Edukasi kesehatan</p> <p><b>Observasi</b></p> <ul style="list-style-type: none"> <li>a. Identifikasi kesiapan menerima informasi</li> <li>b. Identifikasi faktor-faktor yang dapat meningkatkan dan menurunkan motivasi perilaku hidup sehat dan bersih</li> </ul>	<p><b>Observasi</b></p> <ul style="list-style-type: none"> <li>a. Untuk mengetahui tingkat kesiapan pasien dalam menerima informasi</li> <li>b. Mengetahui faktor yang dapat meningkatkan motivasi dan menurunkan motivasi perilaku hidup sehat dan bersih</li> </ul>

		<p>suatu topik meningkat</p> <p>c. Perilaku sesuai dengan pengetahuan meningkat</p> <p>d. Pertanyaan tentang masalah yang di hadapi menurun</p> <p>e. Persepsi masalah yang keliru terhadap masalah menurun</p>	<p><b>Terapeutik</b></p> <p>a. Sediakan materi dan media pendidikan kesehatan</p> <p>b. Jadwalkan pendidikan kesehatan sesuai kesepakatan</p> <p>c. Berikan kesempatan untuk bertanya</p> <p><b>Edukasi</b></p> <p>a. Jelaskan faktor resiko yang dapat mempengaruhi kesehatan</p> <p>b. Ajarkan perilaku bersih dan sehat</p> <p>c. Ajarkan strategi yang dapat digunakan untuk meningkatkan perilaku hidup bersih dan sehat</p>	<p><b>Terapeutik</b></p> <p>a. Sebagai bahan penyampaian informasi</p> <p>b. Pemberian pendidikan kesehatan terjadwal</p> <p>c. Mengetahui sejauh mana ketidaktahuan klien mengenai penyakitnya</p> <p><b>Edukasi</b></p> <p>a. Memberikan informasi terkait penyakit yang di derita</p> <p>b. Memberikan pendidikan kesehatan</p> <p>c. Memberikan informasi tentang cara hidup bersih dan sehat</p>
5	Risiko Syok	Tingkat syok meningkat	Pencegahan Syok	

		<p>dengan kriteria hasil :</p> <ul style="list-style-type: none"> <li>a. Kekuatan nadi meningkat</li> <li>b. Tingkat kesadaran meningkat</li> <li>c. Akral dingin meurun</li> <li>d. Pucat menurun</li> <li>e. Haus menurun</li> <li>f. Tekanan nadi membaik</li> <li>g. Pengsian kapiler membaik</li> <li>h. Frekuensi nadi membaik</li> <li>i. Frekuensi napad membaik</li> </ul>	<p><b>Observasi</b></p> <ul style="list-style-type: none"> <li>a. Monitor status kardiopulmonal (frekuensi, nadi, frekuensi napas, TD, MAP)</li> <li>b. Monitor status oksigenasi, monitor status cairan</li> <li>c. Monitor tingkat kesadaran dan respon pupil</li> <li>d. Periksa riwayat alergi</li> </ul> <p><b>Terapeutik</b></p> <ul style="list-style-type: none"> <li>a. Berikan oksigen untuk mempertahankan saturasi ksigen &gt;94%</li> <li>b. Persiapkan intubasi dan ventilasi mekanis</li> <li>c. Pasang jalur IV</li> <li>d. Pasang kateter urine untuk menilai produksi urine</li> <li>e. Lakukan skin test untuk mencegah alergi</li> </ul>	<p><b>Observasi</b></p> <ul style="list-style-type: none"> <li>a. Mengetahui keadaan klien</li> <li>b. Mengetahui keadaan cairan klien</li> <li>c. Mengetahui keadaan dan respon klien</li> <li>d. Mengetahui alergi pada klien untuk memberikan oral</li> </ul> <p><b>Terapeutik</b></p> <ul style="list-style-type: none"> <li>a. Memberikan rasa aman nyaman</li> <li>b. Memberikan rasa nyaman ventilasi mekanis</li> <li>c. Memberikan alternatif untuk memberikan nutrisi</li> <li>d. Menilai produksi urine</li> <li>e. Mengetahui alergi atau tidak</li> </ul>
--	--	---	--	--

			<p><b>Edukasi</b></p> <p>a. Jelaskan penyebab/faktor risiko syok</p> <p>b. Jelaskan tanda dan gejala awal syok</p> <p>c. Anjurkan melapor jika menemukan/merasakan tanda dan gejala awal syok</p> <p>d. Anjurkan memperbanyak asupan cairan oral</p> <p>e. Anjurkan menghindari allergen</p>	<p>pada klien</p> <p><b>Edukasi</b></p> <p>a. Agar keluarga dan klien dapat mengetahui adakah faktor risiko syok</p> <p>b. Agar keluarga dan klien dapat mengetahui adakah tanda-tanda syok</p> <p>c. Agar mencegah terjadinya syok</p> <p>d. Mengganti cairan yang keluar</p> <p>e. Agar klien terhindar dari alergen</p>
--	--	--	--	--

			<p><b>Kolaborasi</b></p> <ul style="list-style-type: none"> <li>a. Kolaborasi pemberian IV</li> <li>b. Kolaborasi pemberian transfusi darah</li> <li>c. Kolaborasi pemberian antiinflamasi</li> </ul>	<p><b>Kolaborasi</b></p> <ul style="list-style-type: none"> <li>a. Memberikan asupan cairan kepada klien</li> <li>b. Mencegah kekurangan cairan</li> <li>c. Mencegah inflamasi</li> </ul>
6	Intoleransi aktivitas berhubungan dengan kelemahan	<p>Setelah dilakukan perawatan selama 3 x 24 jam, toleransi aktivitas meningkat.</p> <p>Kriteria Hasil:</p> <ul style="list-style-type: none"> <li>a. Kemudahan dalam melakukan aktivitas</li> <li>b. Kekuatan bagian tubuh atas dan bawah meningkat</li> </ul>	<p><i>Manajemen energi</i></p> <p><b>Observasi</b></p> <ul style="list-style-type: none"> <li>a. Identifikasi gangguan fungsi tubuh yang mengakibatkan kelelahan.</li> <li>b. Monitor kelelahan fisik dan emosional</li> </ul> <p><b>Edukasi</b></p> <ul style="list-style-type: none"> <li>a. Anjurkan tirah baring</li> </ul>	<p><b>Observasi</b></p> <ul style="list-style-type: none"> <li>a. Membantu menentukan derajat kerusakan dan kesulitan terhadap keadaan yang dialami.</li> <li>b. Mengidentifikasi kekuatan/kelemahan dan dapat memberikan informasi mengenai pemulihan</li> </ul> <p><b>Edukasi</b></p> <ul style="list-style-type: none"> <li>a. Meningkatkan kenyamanan istirahat serta dukungan fisiologis/psikologis.</li> <li>b. Meminimalkan atrofi otot,</li> </ul>



			<p>b. Anjurkan melakukan aktivitas secara bertahap</p> <p><b>Terapeutik</b></p> <p>a. Sediakan lingkungan nyaman dan rendah stimulus</p> <p><b>Kolaborasi</b></p> <p>a. Kolaborasi dengan ahli gizi tentang cara meningkatkan asupan makanan.</p>	<p>meningkatkan sirkulasi, mencegah terjadinya kontraktur</p> <p><b>Terapeutik</b></p> <p>a. Meningkatkan kenyamanan istirahat serta dukungan fisiologis/psikologis.</p> <p><b>Kolaborasi</b></p> <p>a. Mempercepat proses penyembuhan</p>
7	Defisit Nutrisi	<p>Setelah dilakukan asuhan keperawatan 3x24 jam status nutrisi membaik dengan kriteria hasil:</p> <p>a. Porsi makanan yang dihabiskan</p> <p>b. Nafsu makan membaik</p>	<p>Manajemen Nutrisi :</p> <p><b>Observasi</b></p> <p>a. Identifikasi status nutrisi</p> <p>b. Identifikasi makanan yang disukai</p>	<p><b>Observasi</b></p> <p>a. Pengkajian penting dilakukan untuk mengetahui status nutrisi pasien sehingga dapat menentukan intervensi yang diberikan.</p> <p>b. membantu pasien untuk</p>

			<p>c. Monitor asupan makanan</p> <p><b>Terapeutik</b></p> <p>a. Lakukan oral hygiene sebelum makan</p> <p><b>Edukasi</b></p> <p>a. Anjurkan posisi duduk</p> <p>b. Makan sedikit tapi sering</p> <p><b>Kolaborasi</b></p> <p>a. Kolaborasi pemberian medikasi sebelum makan (mis. Pereda nyeri, antimetic).</p>	<p>memenuhi asupan nutrisi</p> <p>c. untuk mengetahui jumlah yang masuk dan jumlah yang keluar.</p> <p><b>Terapeutik</b></p> <p>a. Mulut yang bersih dapat meningkatkan nafsu makan</p> <p><b>Edukasi</b></p> <p>a. Posisi duduk memberikan pasien perasaan nyaman saat makan.</p> <p>b. Dengan makan sedikit tapi sering dapat meningkatkan intake nutrisi.</p> <p><b>Kolaborasi</b></p> <p>a. Antiemetik dapat digunakan sebagai terapi farmakologis dalam manajemen mual dengan menghambat sekresi asam lambung</p> <p>b. Membantu pasien untuk</p>
--	--	--	---	--

			<p>b. Kolaborasi ahli gizi untuk menentukan jumlah kalori dan jenis nutrient yang dibutuhkan.</p>	<p>memenuhi jumlah nutrisi dalam tubuh</p>
8	Resiko Peradahan	<p>Setelah dilakukan perawatan selama 3 x 24 jam, resiko tingkat perdarahan menurun</p> <p>Kriteria Hasil:</p> <p>a. Hemoglobin membaik</p> <p>b. Suhu tubuh membaik</p>	<p>Pencegahan Perdarahan</p> <p><b>Observasi</b></p> <p>a. Monitor tanda dan gejala perdarahan</p> <p>b. Monitor tanda vital ortostatik</p> <p><b>Terapeutik</b></p> <p>a. Pertahankan <i>bed rest</i> selama perdarahan</p> <p><b>Edukasi</b></p> <p>a. Jelaskan tanda dan gejala perdarahan</p>	<p><b>Observasi</b></p> <p>a. Untuk mengetahui tanda dan gejala dan mengantisipasi terjadinya perdarahan</p> <p>b. Untuk mengidentifikasi hipotensi ortostatik</p> <p><b>Terapeutik</b></p> <p>a. Untuk membatasi aktivitas berlebihan</p> <p><b>Edukasi</b></p> <p>a. Memberikan informasi terkait tanda dan gejala perdarahan</p>

			<ul style="list-style-type: none"><li>b. Anjurkan meningkatkan asupan makanan dan vitamin K</li><li>c. Anjurkan meningkatkan asupan cairan untuk menghindari konstipasi</li></ul>	<p>pada keluarga</p> <ul style="list-style-type: none"><li>b. Vitamin K membantu dalam proses pembekuan darah</li><li>c. Memenuhi asupan cairan dan untuk mencegah terjadinya konstipasi</li></ul>
--	--	--	---	--

## 5. Implementasi

Implementasi keperawatan adalah serangkaian rencana tindakan yang telah perawat lakukan untuk membantu klien mencapai tujuan yang diharapkan yaitu peningkatan status Kesehatan, mencegah penyakit membantu dalam pemulihan Kesehatan serta memfasilitasi coping. Tahap implementasi dimulai dengan penyusunan rencana tindakan lalu dilaksanakan sesuai dengan perencanaan dengan tujuan membantu klien mencapai (Haerani *et al.*, 2020)

## 6. Evaluasi

Evaluasi keperawatan adalah tahap akhir dari proses pemberian asuhan keperawatan yang meliputi aktivitas yang telah direncanakan, berkelanjutan serta terarah. Evaluasi sangatlah penting dalam pemberian asuhan keperawatan karena kesimpulan yang dari evaluasi merupakan penentuan untuk keberlanjutan dari perencanaan, apakah perlu dilakukan modifikasi, diakhiri maupun perencanaan dilanjutkan (Leniwita *et al.*, 2019)

Evaluasi disusun berdasarkan SOAP yaitu

S: Ungkapan atau respon dari pasien terhadap keluhan yang diraskan setelah dilakukan implementasi keperawatan

O: Keadaan objektif klien yang dapat diidentifikasi melalui pengamatan

A: Analisis yang dilakukan oleh perawat setelah mengetahui respon baik subjektif maupun objektif

P: Perencanaan selanjutnya setelah dilakukan analisis.

### C. *Evidence Based Practice Nursing*

Masalah yang sering muncul pada asuhan keperawatan anak dengan diagnosis medis Demam Berdarah *Dengue* adalah masalah hipertemia. Penanganan pada demam dapat dilakukan dengan tindakan farmakologis dan non farmakologis. Ada banyak intervensi tindakan nonfarmakologi yang dapat dilakukan untuk mengatasi masalah hipertemia yaitu salah satunya pemberian intervensi *Tepid Water Sponge*

*Tepid Water Sponge* efektif dalam menurunkan demam, beberapa penelitian membuktikan bahwa dengan melakukan kompres hangat dapat merangsang vasodilatasi sehingga dapat mempercepat proses terjadinya evaporasi dan konduksi yang akhirnya dapat menurunkan demam (Mulyani & Eni Lestari, 2020).

#### 1. Pengertian

*Tepid Water Sponge* adalah suatu teknik kompres hangat dengan kombinasi yang menggabungkan antara teknik blok yaitu pada tempat yang memiliki pembuluh darah besar, seka dan teknik

seka di beberapa area dengan tujuan menurunkan suhu tubuh di atas normal (Beti *et al.*, 2019)

## 2. Tujuan

Dalam (Beti *et al.*, 2019) tujuan dari dari pemberian intervensi *tepid water sponge* adalah untuk menurunkan suhu tubuh pada orang dengan masalah hipertemia, meningkatkan kontrol kehilangan panas pada tubuh melalui evaporasi dan konduksi, memperlancar sirkulasi darah, serta memberikan rasa nyaman.

## 3. Indikasi

Pemberian *tepid water sponge* dilakukan pada anak yang mengalami peningkatan suhu tubuh melewati batas normal 37,5°C (Yunianti Suntari *et al.*, 2019).

## 4. Kontraindikasi

Kontraindikasi pada terapi *tepid water sponge* (Widyawati & Cahyanti, 2010) adalah : Tidak ada luka pada daerah pemberian terapi tepid water sponge dan tidak diberikan pada neonatus

## 5. Prosedur pemberian

- a. Jelaskan kepada pasien serta keluarga terkait dengan tujuan dan prosedur tindakan yang akan diberikan
- b. Mempersiapkan alat alat yang akan digunakan ( baskom berisi air hangat, handuk, pengukur suhu)

- c. Lakukan pengukuran suhu tubuh sebelum melakukan *tepid water sponge*
  - d. Jaga privasi klien, gunakan sampiran
  - e. Gunakan perlak sebagai pengalas
  - f. Anjurkan klien membuka pakaian, lalu tutupi dengan selimut/sarung
  - g. Basahi handuk dengan air hangat, selanjutnya lakukan kompres pada leher, kedua aksila dan kedua pangkal paha. Kemudian lanjutkan dengan menyeka bagian perut dan dada, atau seluruh badan. (suhu untuk air yang digunakan dalam kompres antara  $35^{\circ}$ - $37^{\circ}$ C atau hangat hangat kuku, untuk pelaksanaannya dapat dilakukan dalam waktu sekitar 15-20 menit dalam 1 kali pelaksanaan) (Novikasari et al., 2019)
  - h. Catat suhu tubuh jika tindakan selesai, tindakan bisa dihentikan jika suhu sudah normal, lakukan pemantauan secara berkala mengantisipasi demam akan muncul mendadak.
  - i. Selimuti dan keringkan badan pasien dengan selimut/sarung lalu anjurkan menggunakan pakaian tipis yang menyerap keringat
  - j. Jelaskan kepada pasien serta keluarga jika tindakan telah selesai
6. Kriteria evaluasi
- a. Suhu tubuh menurun atau suhu tubuh kembali normal



## 7. Artikel Utama dan Artikel Pendukung

- a. Artikel utama (Anggareni Beti Dwi Lestari, Bambang Sarwono, Adi Isworo, 2019, Efektivitas *Tepid Water Sponge* Suhu 37<sup>0</sup>C Dan Kompres Hangat Suhu 37<sup>0</sup>C Terhadap Penurunan Suhu Pada Anak Dengan Hipertermia, Jurnal Keperawatan Mersi)
- b. Artikel pendukung ( Yunianti Suntari, Putu Susy Natha Astini, Ni Made Desi Sugiani, 2019, Pengaturan Suhu Tubuh dengan Metode Tepid Water Sponge dan Kompres Hangat pada Balita Demam, Jurnal Kesehatan)
- c. Artikel pendukung ( Emy Mulyani, Nur Eni Lestari, 2020, Efektifitas Tepid Water Sponge Terhadap Penurunan Suhu Tubuh Pada Anak Dengan Masalah Keperawatan Hipertermia: Studi Kasus, Jurnal Keperawatan Terpadu)
- d. Artikel Pendukung ( Nova Ari Pangesti, Bayu Krisna Anggara Mukti, 2020, *Community of Publishing in Nursing*)
- e. Artikel Pendukung ( Fera Faradilla, Rusli Abdullah, 2020, *The Effectiveness of the Water Tepid Sponge to Decrease the Body Temperature in Children with Febrile Seizure*, Jurnal Kesehatan Pasak Bumi Kalimantan)

Disebutkan dalam hadits shahih riwayat Imam Bukhari, bahwa Rasulullah Shallallahu ‘Alaihi wa Sallam bersabda:

مَا أَنْزَلَ اللَّهُ دَاءً إِلَّا أَنْزَلَ لَهُ شِفَاءً

Terjemahnya:

“Tidaklah Allah menurunkan penyakit kecuali Dia juga menurunkan penawarnya.” (*HR Bukhari*).

Dalam hadits ini menjelaskan bahwa semua penyakit memiliki obat yang digunakan untuk mencegah, meringankan atau menyembuhkan penyakit. Jika obat yang digunakan tepat maka dengan izin Allah penyakit tersebut akan hilang dan akan mendatangkan kesembuhan bagi orang yang sakit. Maka hendaklah berobat ketika sakit.

## **BAB III**

### **METODOLOGI PENELITIAN**

#### **A. Rancangan Studi Kasus**

Menurut Hidayat (2019) pengertian dari studi kasus (*Case studies*) adalah suatu bagian dari metodologi penelitian yang dalam pembahasannya peneliti dituntut agar lebih cermat, teliti serta mendalam untuk mengungkap suatu kasus ataupun peristiwa, baik itu bersifat perseorangan atau berkelompok. Pada penulisan Karya Tulis Ilmiah ini jenis penelitian digunakan penulis ialah melakukan ‘‘Studi Kasus’’ dimana dalam pengakajiannya dilakukan secara mendalam untuk melihat keadaan atau kondisi pasien DBD yang mengalami hipertermi dengan cara sistematis mulai dari observasi, mengumpulkan data, analisis, intervensi, implementasi, dan evaluasi. Sehingga ditemukan hasil dari intervensi berdasarkan EBPN sebelum dan sesudah diberikan intervensi *tepid water sponge* pada anak yang mengalami hipertermi.

#### **B. Subyek Studi Kasus**

Dalam studi kasus ini subyek yang digunakan ialah bersifat individu atau pasien yang telah memenuhi kriteria inklusi dan eksklusi.

1. Kriteria inklusi merupakan suatu karakteristik umum dalam subjek penelitian dari suatu populasi target yang bisa dijangkau dan diteliti (Nursalam, 2017)
  - a. Pasien Demam Berdarah *Dengue* (DBD)
  - b. Pasien yang mengalami masalah keperawatan hipetermia

- c. Pasien yang bersedia menjadi responden
2. Kriteria eksklusi adalah menghapus atau mengeluarkan subyek yang memenuhi kriteria inklusi dari studi (Nursalam, 2017)
  - a. Pasien yang pulang sebelum tiga hari pemberian intervensi

### **C. Fokus Studi Kasus**

Fokus studi kasus pada penelitian ini yaitu melakukan asuhan keperawatan pada pasien Demam Berdarah *Dengue* dengan hipertermia menggunakan intervensi *tepid water sponge*.

### **D. Instrumen Studi Kasus**

Menurut Sugiyono (2014) instrumen penelitian diartikan sebagai suatu alat yang digunakan untuk mengukur fenomena alam ataupun sosial yang akan diamati. Dalam penelitian studi kasus ini instrumen yang digunakan adalah termometer dimana alat ini digunakan untuk mengukur suhu tubuh pasien atau responden baik sebelum dan sesudah diberikan perlakuan. Instrumen pendukung lainnya ialah handuk, baskom berisi air hangat, perlak.

### **E. Prosedur Pengambilan Data**

1. Tahap persiapan
  - a. Peneliti mengajukan judul terkait studi kasus yang akan diteliti dan mengajukan intervensi berbasis *Evidence Based Practice in Nursing* (EBPN) kepada dosen yang ditunjuk sebagai dosen pembimbing
  - b. Peneliti melakukan koordinasi kepada kepala ruangan Baji Minasa RSUD Labuang Baji Makassar untuk menjelaskan prosedur penelitian yang dilakukan

- c. Peneliti menjelaskan ke pasien maupun keluarga terkait perlakuan yang akan dilakukan
  - d. Peneliti menyiapkan perlengkapan yang akan digunakan dalam melakukan *tepid water sponge*
2. Pengumpulan data  
Pengumpulan data diperoleh melalui metode observasi dan wawancara
  3. Penyusunan laporan  
Laporan disusun berdasarkan tahapan penulisan karya tulis ilmiah

#### **F. Tempat dan Waktu Pengambilan Data Studi Kasus**

Hasil penelitian ini dilakukan di RSUD Labuang Baji Makassar tepatnya diruangan perawatan anak Baji Minasa dan penelitian ini telah dilakukan pada bulan Juli 2021.

#### **G. Analisis Data dan Penyajian Data**

Analisis data dan penyajian data pada studi kasus ini disajikan secara tekstual dengan fakta-fakta dijadikan didalam teks dan bersifat naratif.

#### **H. Etika Studi Kasus**

Dalam penelitian studi kasus ini peneliti menekankan ada beberapa etika keperawatan yaitu sebagai berikut (Notoatmodjo, 2012):

1. Confidentiality (Kerahasiaan)

Yaitu peneliti tidak menampilkan informasi terkait identitas dan kerahasiaan identitas subjek. Peneliti hanya menggunakan inisial sebagai pengganti identitas responden untuk menjaga kerahasiaan responden

2. Beneficence (Manfaat)

Dalam sebuah penelitian hendaknya memperoleh manfaat semaksimal mungkin bagi masyarakat pada umumnya dan khususnya subyek penelitian.

3. Non maleficence

Prinsip ini adalah kewajiban untuk tidak membahayakan responden penelitian. Responden berhak memutuskan dengan sukarela dengan apakah ikut ambil bagian dalam penelitian tanpa resiko yang merugikan pada penelitian ini



## BAB IV

### LAPORAN KASUS

ASUHAN KEPERAWATAN PADA ANAK “A” DENGAN DIAGNOSIS  
MEDIS DBD DI RUANG BAJI MINASA RSUD LABUANG BAJ

#### A. Pengkajian Keperawatan

##### I. BIODATA

###### A. Identitas Klien

Nama : An. A  
TTL/Usia : 27-06-2010  
Jenis Kelamin : Laki-laki  
Agama : Islam  
Pendidikan : SD  
Alamat : Rajawali  
Tanggal Masuk : 29-07-2021  
Tanggal Pengkajian : 29-07-2021  
Diagnosa Medik : DHF

###### B. Identitas Orang Tua

###### 1. Ayah

Nama : Tn.R  
Usia : 49 Tahun  
Pendidikan : SMA  
Pekerjaan : Wiraswasta  
Agama : Islam  
Alamat : Rajawali

## 2. Ibu

Nama : Ny. A  
Usia : 45 Tahun  
Pendidikan : SD  
Pekerjaan : IRT  
Agama : Islam  
Alamat : Rajawali

### C. Identitas Saudara Kandung

Klien merupakan anak Tunggal dari Tn.R dan Ny. A

## II. Keluhan Utama/Alasan Masuk Rumah Sakit

Ibu pasien mengatakan bahwa pasien mengalami demam 3 hari yang lalu disertai mual muntah dan sakit perut

## III. Riwayat Kesehatan

### A. Riwayat kesehatan sekarang

Ibu pasien mengatakan anak masih demam, pasien mengeluh nyeri ulu hati. Pasien nampak gelisah, wajah nampak memerah, nampak meringis sesekali memegang perut.

### B. Riwayat Kesehatan lalu (Untuk semua usia)

1. Penyakit yang pernah dialami : Pasien pernah dirawat di rumah sakit karena demam, thypoid.
2. Ibu pasien mengatakan klien tidak pernah mengalami kecelakaan
3. Ibu pasien mengatakan klien tidak memiliki alergi baik pada makanan maupun obat-obatan



4. Menurut ibu dari pasien perkembangan anaknya sama dengan perkembangan anak pada umumnya.

### C. Riwayat Kesehatan Keluarga

1. Penyakit anggota keluarga : Ibu pasien mengatakan dia dan bapak pasien tidak memiliki riwayat penyakit, ibu dan ayah pasien tidak pernah dirawat di rumah sakit dan tidak pernah mengalami penyakit yang serius.

### 2. Genogram

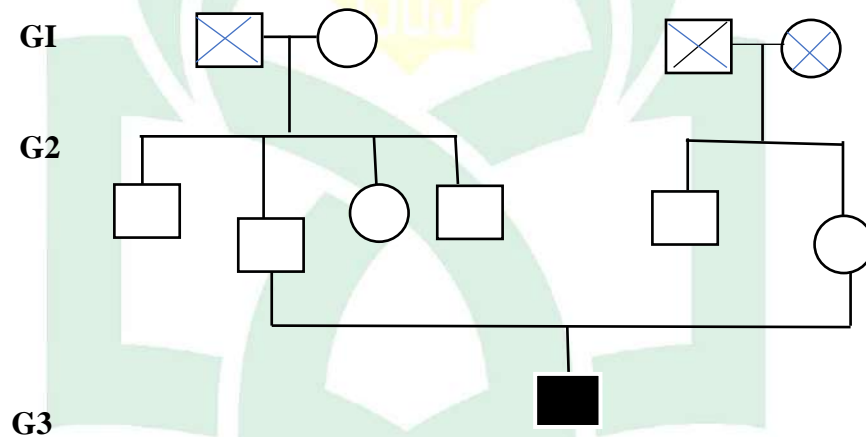

#### Keterangan

- Laki Laki  
 ○ Perempuan  
 — Garis Pernikahan  
 | Garis Keturunan  
 ■ Klien  
 ✕ Meninggal  
 ⊗ Tinggal Serumah

### Penjelasan

G1: Nenek dari klien masih hidup sedangkan kakek dan nenek klien dari ibu sudah meninggal.

G2: Orang tua klien masih hidup dan memiliki seorang anak yaitu klien sendiri

G3: Klien merupakan anak tunggal dari Tn. R dan Ny. A, saat ini klien tinggal bersama orangtuanya

### IV. Riwayat Imunisasi

Jenis Imunisasi :

1. BCG : Lengkap
2. DPT (I,II,II) : Lengkap
3. Polio (I,II,III,IV) : Lengkap
4. Campak : Lengkap
5. Hepatitis : Lengkap

### V. Riwayat Tumbuh Kembang

#### a. Pertumbuhan Fisik

1. Berat Badan : 45 Kg
2. Tinggi Badan : 143 Cm
3. Waktu tumbuh gigi : 8 bulan
4. Tanggal gigi : 6 Tahun

#### b. Perkembangan Tiap Tahap

Usia anak saat

1. Berguling : 3 bulan
2. Duduk : 7 bulan
3. Merangkap : 8 bulan
4. Berdiri : 1 tahun
5. Berjalan : 1 tahun 3 bulan
6. Senyum kepada orang lain : -
7. Bicara pertama kali : 1 tahun 9 bulan
8. Berpakaian tanpa bantuan : -

## VI. Riwayat Nutrisi

### a. Pemberian ASI

1. Pertama kali disusui : Hari pertama klien dilahirkan
2. Cara pemberian : Tidak terjadwal
3. Lama Pemberian : Kurang lebih 1,5 Tahun

### b. Pemberian susu formula

1. Alasan pemberian : Ibu klien mengatakan ASI terkadang sedikit.
2. Cara pemberian : Melalui dot.

### c. Pola perubahan nutrisi

No	Usia	Jenis nutrisi	Lama pemberian
1	0-4 bulan	ASI	14 bulan
2	4-12 bulan	ASI, bubur, Sufor	3 bulan
3	Saat ini	Nasi, Ayam, Ikan, Sayur, Telur dan makanan yang dimakan di rumah	Sampai sekarang

## **VII. Riwayat Psikososial**

1. Pasien mengatakan bahwa ia tinggal bersama dengan kedua orangtuanya di rumah sendiri
2. Lingkungan berada di Kota
3. Orang tua pasien mengatakan bahwa jarak rumah yang ditinggalinya saat ini dekat dengan sekolah anaknya, dan pasien memiliki kamar sendiri
4. Tetangga di sekitar rumah pasien baik dan ramah, tidak ada tanda-tanda yang dapat membahayakan pasien
5. Hubungan antar anggota keluarga sangat harmonis, pasien juga sangat dekat dengan sepupunya.
6. Pengasuh anak : Orang tua

## **VIII. Riwayat Spiritual**

1. Support sistem dalam keluarga : Ibu Pasien mengatakan support sistem terbesar dalam keluarganya adalah mereka sendiri yaitu orang tuanya dan saudara-saudaranya. Pasien sendiri mengatakan ibu dan ayahnya selalu memberi semangat kepada pasien.
2. Kegiatan keagamaan : Ibu Pasien mengatakan sebelum covid dan sakit pasien biasa pergi mengaji bersama teman-temannya.

## **IX. Reaksi Hospitalisasi**

### **a. Pengalaman keluarga tentang sakit dan rawat inap :**

1. Alasan ibu membawa anaknya ke RS : Ibu pasien mengatakan membawa anaknya ke rumah sakit khawatir karena anak mengalami demam selama 3 hari, pasien juga mengeluh sakit pada perut.

2. Ibu pasien mengatakan dokter menjelaskan tentang penyakit yang dialami anaknya yaitu demam berdarah
  3. Ibu pasien mengatakan sangat cemas dan khawatir dengan keadaan anaknya
  4. Ibu pasien mengatakan pasien ingin selalu ditemani oleh orangtuanya
  5. Ibu dan ayah pasien mengatakan tinggal dirumah sakit mendampingi anaknya
- b. Pemahaman tentang sakit dan rawat inap
1. Alasan orang tua membawa ke rumah sakit : Pasien mengatakan karena pasien sakit panas
  2. Pemahaman pasien mengenai penyebab sakitnya : Pasien mengetahui penyebab sakitnya yaitu gigitan nyamuk
  3. Dokter menceritakan keadaan pasien : Dokter tidak menceritakan keadaan yang dialami kepada pasien
  4. Perasaan pasien dirawat di RS : Pasien mengatakan bosan berbaring terus dirumah sakit dan ingin segera pulang

## X. Aktivitas Sehari-hari

### A. Nutrisi

No	Kondisi	Sebelum Sakit	Selama Sakit
1.	Selera makan	Baik	Kurang nafsu makan
2.	Menu makan	Nasi, ayam, telur, mie	Bubur dan sup
3.	Frekuensi makan	2-3 kali sehari	3 kali sehari porsi makan tidak dihabiskan
4.	Makanan pantangan	Tidak ada	Tidak ada
5.	Pembatasan pola makan	-	-

6.	Cara makan	Makan sendiri	Makan sendiri dan terkadang disuap oleh ibunya
7.	Ritual saat makan	Duduk	Duduk jika mampu

### B. Cairan

No	Kondisi	Sebelum sakit	Saat sakit
1.	Jenis minuman	Air putih, the, minuman berasa	Air putih
2.	Frekuensi minum	4-5 kali sehari	3-4 kali
3.	Kebutuhan cairan	Terpenuhi	Terpenuhi
4.	Cara pemenuhan	Minum	Minum air + Terapi pemberian cairan

### C. Eliminasi BAB/BAK

No	Kondisi	Sebelum sakit	Saat sakit
<b>BAB</b>			
1.	Tempat pembuangan	Toilet	Toilet
2.	Frekuensi	1 kali sehari	1 kali hari
3.	Konsistensi	Kadang keras, dan lembek	Kadang keras
4.	Kesulitan	Tidak ada	Tidak ada
5.	Obat pencahar	Tidak pernah	Tidak ada
<b>BAK</b>			
1.	Tempat pembuangan	Toilet	Toilet
2.	Frekuensi	5-6 kali sehari	3-4
3.	Warna dan bau	Kuning pucat	Kuning tua
4.	Volume	-	-
5.	Kesulitan	Tidak ada	Tidak ada

### D. Istirahat tidur

No	Kondisi	Sebelum sakit	Saat sakit
1.	Jam tidur a. Siang b. Malam	1-2 jam 8-9 jam	1-3 jam 7-8 jam
2.	Pola tidur	Siang dan malam teratur	Siang dan malam kadang tidak teratur

3.	Kebiasaan sebelum tidur	Main game dan Membaca doa	Main game dan Membaca doa
4.	Kesulitan tidur	Tidak ada	Tidak ada

### E. Olahraga

No	Kondisi	Sebelum sakit	Saat sakit
1.	Program olah raga	Bermain bola	Tidak ada
2.	Jenis dan frekuensi	Seminggu sekali	-
3.	Kondisi setelah olahraga	Berkeringat dan Lelah	-

### F. Personal Hygiene

No	Kondisi	Sebelum sakit	Saat sakit
1.	Mandi a. Cara b. Frekuensi c. Alat mandi	Mandi sendiri 2 kali sehari Memakai gayung	Saat sakit pasien tidak pernah mandi hanya di waslap oleh ibunya
2.	Cuci rambut a. Frekuensi b. cara	2-3 kali seminggu Cuci rambut sendiri	Pasien tidak pernah cuci rambut
3.	Gunting kuku a. Frekuensi b. cara	1 kali seminggu Menggunakan gunting kuku	Kuku pasien bersih dan pendek
4.	Gosok gigi a. Frekuensi b. cara	2 kali sehari Digosok	Pasien gosok gigi 1 kali sehari

### G. Aktivitas/Mobilitas fisik

No	Kondisi	Sebelum sakit	Saat sakit
1.	Kegiatan sehari-hari	Belajar, bermain	Kegiatan terbatas
2.	Pengaturan jadwal harian	Iya	Tidak ada
3.	Penggunaan alat bantu aktivitas	Tidak ada	Terkadang dibantu oleh keluarga untuk ke toilet
4.	Kesulitan pergerakan tubuh	Tidak	Pasien nampak lemah dan lemas.

## H. Rekreasi

No	Kondisi	Sebelum sakit	Saat sakit
1.	Perasaan saat sekolah	Senang	Sedih
2.	Waktu luang	Bermain, menonton tv, main game	Bermain game dan berbaring
3.	Perasaan setelah rekreasi	Gembira/bahagia	Tidak melakukan rekreasi
4.	Waktu senggang keluarga	Keluarga biasanya jalan jalan ke Mall dan tempat rekreasi	Hanya berbaring di tempat tidur
5.	Kegiatan hari libur	Bermain, Jalan jalan ke rumah keluarga	Tidak ada

## XI. Pemeriksaan Fisik

**A. Keadaan Umum:** Composmentis, pasien demam dan kulit teraba hangat.

pasien nampak gelisah, lemas.

### B. Tanda-tanda vital

1. Suhu : 38,6°C
2. Nadi : 82 x/menit
3. Respirasi : 22 x/menit
4. Tekanan Darah : 100/80 mmHg

### C. Antropometri

1. Tinggi Badan : 143 cm
2. Berat Badan : 45 kg
3. Lingkar lengan atas : 27 cm
4. Lingkar kepala : 54 cm
5. Lingkar dada : 80 cm
6. Lingkar perut : 83 cm
7. Skin fold : -



#### **D. Sistem Pernapasan**

1. Hidung : Hidung tampak simetris, tidak ada pernapasan cuping hidung, tidak ada secret, tidak ada polip, tidak ada epistaksis
2. Leher : tidak ada pembengkakan pada leher dan Tidak terdapat pembesaran vena jugularis serta tidak ada nyeri tekan pada daerah leher
3. Dada
  - a. Bentuk dada normal (Normal chest)
  - b. Perbandingan ukuran AP dengan Transversal : Tidak dikaji
  - c. Gerakan dada simetris, tidak terdapat retraksi otot bantu pernapasan
  - d. Suara napas vesikuler di seluruh lapang paru, tidak terdengar bunyi napas tambahan
4. Tidak terdapat clubbing finger pada pasien

#### **E. Sistem cardio vaskuler**

1. Conjunctiva nampak anemis, mukosa bibir nampak kering dan pucat, arteri carotis kuat, tidak ada peningkatan tekanan vena jugularis
2. Ukuran jantung : Normal
3. Suara jantung : S1 Lup, S2 Dup (Reguler murni) tidak ada bisings aorta, murmur, maupun gallop
4. Capillary Refilling Time : Kurang dari dua detik

#### **F. Sistem Pencernaan**

1. Sklera berwarna putih, Bibir kering, Tidak ada labio skizis (bibir sumbing)
2. Mulut : Tidak ada stomatitis, Tidak ada palato skizis, jumlah gigi lengkap, tidak ada kesulitan menelan
3. Gaster : Tidak ada kembung maupun nyeri
4. Abdomen : Hati tidak teraba, Lien tidak teraba, Ginjal tidak teraba, gerakan tidak ada nyeri tekan, tidak terjadi asites. Pasien mengatakan merasakan nyeri pada daerah perut  
P: Nyeri pada abdomen  
Q: Nyeri seperti tertusuk-tusuk  
R: Region 2  
S: Skala nyeri 4  
T: Hilang timbul
5. Anus : Ibu Pasien mengatakan tidak ada hemoroid

#### **G. Sistem Indra**

1. Mata : Tidak terdapat oedema pada kelopak mata, mata dapat melihat dengan jernih dan tajam, tidak ada nyeri tekan pada daerah sekitar mata
2. Hidung : Fungsi penciuman baik, tidak ada nyeri di bagian hidung, tidak ada secret maupun epistaksis, tidak ada trauma pada hidung
3. Telinga : Daun telinga normal, nampak bersih pada daun telinga tidak ada serumen, fungsi pendengaran baik

#### **H. Sistem saraf**

## 1. Fungsi cerebral

### a. Status mental :

1) Orientasi : Orientasi pasien baik. Pasien mampu mengenali waktu dan dimana ia berada sekarang.

2) Daya ingat : Baik, pasien mampu mengingat kejadian masa lalu dan kejadian sebelum ia masuk rumah sakit dan kejadian selama di rumah sakit.

3) Perhatian & perhitungan : pasien sedikit sudah mampu memahami setiap pertanyaan dan penjelasan dari pengkaji, pasien mampu berhitung dengan baik

4) Bahasa : Bahasa yang digunakan adalah Indonesia

b. Kesadaran : E4 V5 M6 dengan GCS : 15

c. Bicara : Ekspresif

## 2. Fungsi cranial :

a. N. I : Anak mampu membedakan berbagai macam bau

b. N. II : Lapang pandang jernih dan tajam

c. N. III, IV, VI : Gerakan bola mata normal, pupil isokor

d. N. V : Sensorik : Normal, Motorik : Normal

e. N. VII : Sensorik : Normal, Otonom : Normal, Motorik : Normal

f. N. VIII : Pasien mampu mendengar dengan baik, pasien mampu menjaga keseimbangan tubuh pada saat berdiri dan berjalan

g. N. IX : Pasien mampu membedakan rasa asin, manis, dan pahit

h. N. X : Gerakan Uvula : Normal Rangsang muntah/menelan:  
Normal

i. N. XI : Sternocleidomastoides : Pasien mampu merotasikan  
kepala dengan normal

j. N. XII : Gerakan lidah normal

### 3. Fungsi Motorik

a. Massa otot : Normal

b. Tonus otot : Menurun

c. Kekuatan otot	: 5		5
	5		5

4. Fungsi sensorik : S : 38,6°C , tidak mengalami tremor

5. Fungsi cerebellum : Koordinasi dan keseimbangan normal

6. Refleks :

a. Bisep : Normal

b. Trisep : Normal

c. Patella : Normal

d. Babinski : Normal

7. Iritasi meningen :

a. Kaku kuduk : Tidak ada

b. Laseque sign : Tidak ada

c. Brudzinki I/II : Tidak ada

## I. Sistem Muskuloskeletal

### 1. Kepala

- a. Bentuk kepala : Normocephal
  - b. Lingkar kepala : 54 cm
2. Vertebrae : Tidak ada kelainan bentuk tulang belakang
    - a. Gerakan : Normal
    - b. ROM : Normal
    - c. Fungsi gerak : Normal
  3. Pelvis : Gaya jalan normal, gerakan normal, ROM normal
  4. Lutut : Tidak ada bengkak maupun kekakuan pada lutut, gerakan normal
  5. Kaki : Tidak terjadi pembengkakan maupun kekakuan pada kaki, gerakan normal, kemampuan jalan normal
  6. Tangan : Tidak terjadi pembengkakan maupun kekakuan pada tangan, gerakan normal namun lemah, mampu melakukan Gerakan ROM

#### **J. Sistem integument**

1. Rambut : Rambut berwarna hitam, rambut tidak rapuh
2. Kulit : Kulit area wajah nampak memerah, kulit kering, bulu kulit normal, tidak ada ruam, tekstur elastis, nampak peteque di bagian sekitar kaki dan lengan, teraba hangat  $38,6^{\circ}\text{C}$
3. Kuku : Kuku berwarna merah muda, permukaan kuku baik, bentuk kuku normal, kuku tidak mudah patah, kuku pendek dan tidak kotor

### **K. Sistem Endokrin**

1. Kelenjar thyroid : Tidak nampak pembesaran kelenjar thyroid
2. Ekskresi urine berlebihan : Tidak ada keluhan
3. Suhu tubuh yang tidak seimbang: 38,6°C , pasien nampak berkeringat
4. Riwayat bekas air seni dikelilingi semut : keluarga mengatakan air seni pasien tidak pernah dikelilingi semut

### **L. Sistem Perkemihan**

1. Terjadi mengalamu oedema palpebral, Tidak terjadi moon face, Tidak terjadi oedema anasarka
2. Keadaan kandung kemih : Tidak teraba penumpukan urine
3. Tidak terjadi nokturia, tidak terjadi dysuria, tidak terjadi kencing batu

### **M. Sistem Reproduksi**

1. Laki-laki :  
Keadaan glans penis: Normal  
Kebersihan : Nampak bersih  
Testis sudah turun

### **N. Sistem Imun**

1. Alergi : tidak ada
2. Penyakit yang berhubungan dengan perubahan cuaca : Flu

### **XII. Pemeriksaan Tingkat Perkembangan**

1. Perkembangan kognitif : Pasien mengatakan sekarang sudah berusia 10 tahun
2. Perkembangan Psikoseksual :

3. Perkembangan psikososial : Pasien nampak baik dalam berinteraksi dengan orang-orang disekitarnya

### XIII. Tes Diagnostik

Laboratorium

29/07/2021

Jenis pemeriksaan	Hasil	Rujukan	Satuan
Darah Lengkap			
WBC	4.41	4.11-11.30	( $10^3/uL$ )
RBC	5.33	4.50- 5.90	( $10^6/uL$ )
HGB	13.4	14.0-17.5	g/dL
HCT	37,9	41.5-50.4	%
MCV	71.1	80.0-96.1	fL
MCH	25.1	27.5-33.2	pg
MCHC	35.4	33.4-35.5	g/dL
RDW SD	30.9	37.0-54.0	fL
RDW CV	11.9	11.6-14.6	%
PLT	82	172-450	( $10^3/uL$ )
MPV	10.4	9.0-13.0	fL
PDW	11.6	9.0-17.0	fL
PCT	0.09	0.17-0.35	%
P- LCR	29.1	13.0-43.0	%

### XIV. Terapi Saat ini

Infus Asering/IV/8 Jam

Ranitidine 1 amp/IV/12 jam: Analgetik ( mengobati gejala sakit perut yang berhubungan dengan gangguan pencernaan dan asam lambung)

PCT 400 mg/IV/12 Jam: Antipiretik ( penurun demam)

### DATA FOKUS

Data Subjektif	Data Objektif
<p>1. Ibu Pasien mengatakan anaknya demam sudah sejak 3 hari yang lalu, demam naik turun</p> <p>2. Pasien mengatakan bahwa badannya terasa panas</p> <p>3. Pasien mengatakan nyeri perut P: Nyeri pada abdomen Q: Nyeri seperti tertusuk-tusuk R: Region 2 S: Skala nyeri 4 T: Hilang timbul</p> <p>4. Pasien mengatakan badannya terasa lemah dan lemas, pasien tidak mampu berjalan tanpa dibantu orangtuanya ke wc</p>	<p>1. Kulit pasien teraba hangat</p> <p>2. Konjungtiva nampak pucat</p> <p>3. Mukosa bibir nampak pucat dan kering</p> <p>4. Pasien nampak sesekali meringis</p> <p>5. Pasien nampak lemah dan lemas</p> <p>6. Klien nampak gelisah</p> <p>7. TTV Suhu: 38,6 C Nadi: 82 x/menit Respirasi: 22 x/menit TD: 100/80 mmHg</p> <p>8. Nampak bercak bitnik merah atau peteque di bagian sekitar lengan dan didaerah sekitar kaki</p> <p>9. Pemeriksaan Penunjang HGB: 13.4 g/dL HCT: 37.9 % PLT: <math>82 \times 10^3/uL</math> WBC: <math>4.41 \times 10^3/uL</math> RBC: <math>5.33 \times 10^3/uL</math></p>



## ANALISA DATA

No.	Data	Etiologi	Masalah
1.	<p><b>DS</b></p> <ul style="list-style-type: none"> <li>- Ibu Pasien mengatakan anaknya demam sudah sejak 3 hari yang lalu, demam naik turun</li> <li>- Pasien mengatakan bahwa badannya terasa panas</li> </ul> <p><b>DO</b></p> <ul style="list-style-type: none"> <li>- Kulit pasien teraba hangat</li> <li>- Bibir nampak pucat dan kering</li> <li>- Pasien nampak lemah dan lemas</li> <li>- Pasien nampak gelisah</li> <li>- TTV               <ul style="list-style-type: none"> <li>Suhu: 38,6 C</li> <li>Nadi: 82 x/m</li> <li>Respirasi: 22 x/m</li> <li>TD: 100/80 mmHg</li> </ul> </li> <li>- Pemeriksaan Penunjang               <ul style="list-style-type: none"> <li>HGB: 13.4 g/dL</li> <li>HCT: 37.9 %</li> <li>PLT: <math>82 \times 10^3/\mu\text{L}</math></li> <li>WBC: <math>4.41 \times 10^3/\mu\text{L}</math></li> <li>RBC: <math>5.33 \times 10^3/\mu\text{L}</math></li> </ul> </li> </ul>	<p>Nyamuk <i>aedes aegypti</i> membawa virus dengue</p> <p style="text-align: center;">↓</p> <p>Menggigit tubuh manusia</p> <p style="text-align: center;">↓</p> <p>Virus masuk melalui sirkulasi darah</p> <p style="text-align: center;">↓</p> <p>Viremia</p> <p style="text-align: center;">↓</p> <p>Pengeluaran <i>cytokines</i> dan <i>interferon</i></p> <p style="text-align: center;">↓</p> <p><i>Dengue Fever</i></p> <p style="text-align: center;">↓</p> <p>Peningkatan suhu tubuh</p> <p style="text-align: center;">↓</p> <p>Hipertermia</p>	<b>Hipertermia</b>
2.	<p><b>DS</b></p> <ul style="list-style-type: none"> <li>- Pasien mengatakan nyeri</li> </ul>	Nyamuk <i>aedes aegypti</i> pembawa virus dengue	<b>Nyeri Akut</b>

	<p>ulu hati</p> <p>P: Nyeri pada abdomen</p> <p>Q: Nyeri seperti tertusuk-tusuk</p> <p>R: Region 2</p> <p>S: Skala nyeri 4</p> <p>T: Hilang timbul</p> <p><b>DO</b></p> <ul style="list-style-type: none"> <li>- Pasien nampak sesekali meringis</li> <li>- Pasien memegang area yang sakit</li> <li>- Pasien nampak gelisah</li> </ul>	<p style="text-align: center;">↓</p> <p>Menggigit manusia</p> <p style="text-align: center;">↓</p> <p>Virus dengue masuk sirkulasi darah</p> <p style="text-align: center;">↓</p> <p>viremia</p> <p style="text-align: center;">↓</p> <p>+ Antibody (AB)</p> <p style="text-align: center;">↓</p> <p>Kompleks virus – antibody dalam sirkulasi darah</p> <p style="text-align: center;">↓</p> <p>Trombosit melepaskan histamine dan serotonin</p> <p style="text-align: center;">↓</p> <p>F. Trombosit III dilepaskan</p> <p style="text-align: center;">↓</p> <p>Pemakaian koagulasi meningkat</p> <p style="text-align: center;">↓</p> <p>F. Pembekuan menurun</p> <p style="text-align: center;">↓</p> <p>Pendarahan</p> <p style="text-align: center;">↓</p> <p>Pendarahan saluran pencernaan</p> <p style="text-align: center;">↓</p> <p>Nyeri ulu hati</p> <p style="text-align: center;">↓</p> <p>Nyeri</p>	
3	<p><b>DS</b></p> <ul style="list-style-type: none"> <li>- Pasien mengatakan badannya terasa lemah</li> </ul>	<p>Nyamuk <i>aedes aegypti</i> pembawa virus dengue</p> <p style="text-align: center;">↓</p> <p>Menggigit manusia</p>	<p><b>Intoleransi Aktivitas</b></p>

	<p>dan lemas, pasien tidak mampu berjalan tanpa dibantu orangtuanya ke wc</p> <p><b>DO</b></p> <ul style="list-style-type: none"> <li>- Pasien nampak lemah dan lemas</li> <li>- Konjungtiva nampak pucat</li> <li>- Kekuatan otot menurun</li> <li>- TTV</li> <li>Suhu: 38,6 C</li> <li>Nadi: 82 x/m</li> <li>Respirasi: 22 x/m</li> <li>TD: 100/80 mmHg</li> <li>- Nampak dibantu pada saat beraktivitas</li> <li>- HGB: 13.4 g/dL</li> </ul>	<p style="text-align: center;">↓</p> <p style="text-align: center;">Virus dengue masuk sirkulasi darah</p> <p style="text-align: center;">↓</p> <p style="text-align: center;">viremia</p> <p style="text-align: center;">↓</p> <p style="text-align: center;">+ Antibody (AB)</p> <p style="text-align: center;">↓</p> <p style="text-align: center;">Kompleks virus – antibody dalam sirkulasi darah</p> <p style="text-align: center;">↓</p> <p style="text-align: center;">Trombosit melepaskan histamine dan serotonin</p> <p style="text-align: center;">↓</p> <p style="text-align: center;">Peningkatan permeabilitas pembuluh darah</p> <p style="text-align: center;">↓</p> <p style="text-align: center;">Kebocoran plasma</p> <p style="text-align: center;">↓</p> <p style="text-align: center;">Pendarahan ekstraseluler</p> <p style="text-align: center;">↓</p> <p style="text-align: center;">HB menurun</p> <p style="text-align: center;">↓</p> <p style="text-align: center;">Nutrisi dan O<sub>2</sub> ke jaringan menurun</p> <p style="text-align: center;">↓</p> <p style="text-align: center;">Tubuh lemas</p> <p style="text-align: center;">↓</p> <p style="text-align: center;">Intoleransi aktivitas</p>	
4	<ul style="list-style-type: none"> <li>- Pemeriksaan Penunjang</li> <li>HGB: 13.4 g/dL</li> <li>HCT: 37.9 %</li> <li>PLT: 82 10<sup>3</sup>/uL</li> <li>WBC: 4.41 10<sup>3</sup>/uL</li> <li>RBC: 5.33 10<sup>3</sup>/uL</li> </ul>	<p style="text-align: center;">Nyamuk <i>aedes aegypty</i> membawa virus dengue</p> <p style="text-align: center;">↓</p> <p style="text-align: center;">Menggigit tubuh manusia</p> <p style="text-align: center;">↓</p> <p style="text-align: center;">Virus masuk melalui</p>	<p><b>Resiko Perdarahan</b></p>

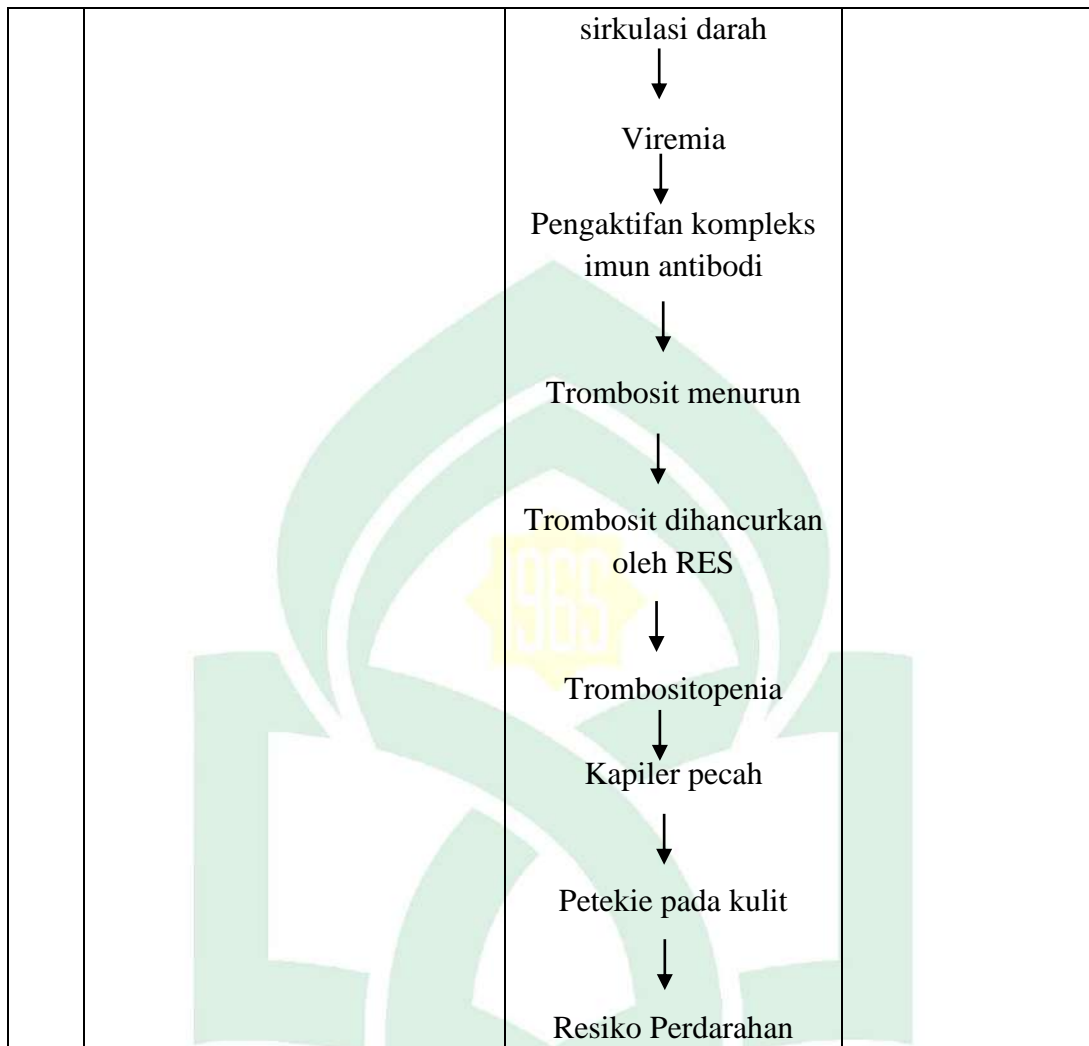

### DIAGNOSIS KEPERAWATAN

Diagnosis Kperawatan
<ol style="list-style-type: none"> <li>1. Hipertermi</li> <li>2. Nyeri Akut</li> <li>3. Intoleransi Aktivitas</li> <li>4. Resiko Perdarahan</li> </ol>

## INTERVENSI KEPERAWATAN

Inisial Pasien: An. A

No. RM:

Umur : 10 Tahun

Diagnosis: DHF

No.	Diagnosis Keperawatan	Luaran Keperawatan	Intervensi Keperawatan	Rasional
1.	<p>Hipertermi berhubungan dengan proses penyakit (infeksi) dibuktikan dengan suhu tubuh di atas normal</p>	<p>Setelah dilakukan perawatan selama 3 x 24 jam, suhu tubuh pasien tetap di rentang normal</p> <p><u>Kriteria Hasil:</u></p> <ol style="list-style-type: none"> <li>Suhu tubuh dalam batas normal</li> </ol>	<p>Manajemen hipertermia</p> <p><b>Observasi</b></p> <ol style="list-style-type: none"> <li>Identifikasi penyebab hipertermia</li> <li>Monitor suhu tubuh</li> </ol> <p><b>Terapeutik</b></p> <ol style="list-style-type: none"> <li>Sediakan lingkungan yang dingin</li> <li>Longgarkan atau lepaskan pakaian</li> <li>Berikan cairan oral</li> <li>Pemberian intervensi <i>Tepid Sponge Water</i> (EBN)</li> </ol>	<p><i>Manajemen hipertemia</i></p> <p><b>Observasi</b></p> <ol style="list-style-type: none"> <li>Mengetahui penyebab hipertermia</li> <li>Mengetahui suhu tubuh pasien</li> </ol> <p><b>Terapeutik</b></p> <ol style="list-style-type: none"> <li>Meminimalisir terjadinya ketidakseimbangan cairan</li> <li>Menurunkan suhu tubuh pasien</li> <li>Mencegah terjadinya dehidrasi</li> <li>Pemindahan panas secara</li> </ol>

			<p><b>Edukasi</b></p> <p>1. Anjurkan tirah baring</p> <p><b>Kolaborasi</b></p> <p>1. Kolaborasi pemberian cairan dan pemberian antipiretik</p>	<p>konduksi</p> <p><b>Edukasi</b></p> <p>1. Memberikan kenyamanan pada pasien dan memberikan waktu istirahat.</p> <p><b>Kolaborasi</b></p> <p>1. Mempercepat penurunan suhu tubuh.</p>
2.	Nyeri akut berhubungan dengan agen pencedera biologis	<p>Setelah dilakukan perawatan selama 3 x 24 jam, nyeri menurun.</p> <p><u>Kriteria Hasil :</u></p> <p>a. Nyeri berkurang atau hilang</p>	<p><i>Manajemen nyeri</i></p> <p><b>Observasi</b></p> <p>1. Identifikasi tingkat, lokasi, karakteristik, kualitas, frekwensi dan faktor pencetus nyeri</p> <p>2. Observasi isyarat nonverbal ketidaknyamanan</p> <p><b>Terapeutik</b></p> <p>1. Ajarkan penggunaan teknik nonfarmakologi manajemen nyeri (misalnya imajinasi terbimbing, distraksi, kompres</p>	<p><b>Observasi</b></p> <p>1. Untuk mengetahui lokasi, karakteristik, kualitas nyeri, frekuensi dan faktor pencetus</p> <p>2. Untuk mengetahui keadaan umum pasien</p> <p><b>Terapeutik</b></p> <p>1. Untuk meningkatkan relaksasi, mengurangi nyeri dan agar pasien mampu mengontrol nyeri</p>

			<p>hangat atau dingin dan massase</p> <p>2. Fasilitasi Istirahat dan Tidur</p> <p><b>Edukasi</b></p> <p>1. Jelaskan penyebab, dan pemicu nyeri</p> <p>2. Jelaskan strategi meredakan nyeri</p> <p><b>Kolaborasi</b></p> <p>1. Kolaborasi pemberian analgetik</p>	<p>2. Agar pasien dapat beristirahat</p> <p><b>Edukasi</b></p> <p>1. Untuk memberitahukan kondisi pasien</p> <p>2. Untuk memberikan pengetahuan kepada pasien dan keluarga pasien apabila nyeri datang.</p> <p><b>Kolaborasi</b></p> <p>1. Untuk mengurangi rasa nyeri</p>
3.	Intoleransi aktivitas berhubungan dengan kelemahan	<p>Setelah dilakukan perawatan selama 3 x 24 jam, toleransi aktivitas meningkat.</p> <p>Kriteria Hasil:</p> <p>a. Kemudahan dalam melakukan aktivitas</p> <p>b. Kekuatan bagian tubuh atas dan</p>	<p>Manajemen energi</p> <p><b>Observasi</b></p> <p>1. Identifikasi gangguan fungsi tubuh yang mengakibatkan kelelahan.</p> <p>2. Monitor kelelahan fisik dan emosional</p>	<p>Manajemen Energi</p> <p><b>Observasi</b></p> <p>1. Membantu menentukan penyebab yang mengakibatkan kelelahan dan kesulitan dalam aktivitas</p> <p>2. Mengidentifikasi kekuatan/kelemahan dan dapat memberikan informasi</p>

		<p>bawah meningkat</p>	<p><b>Terapeutik</b></p> <ol style="list-style-type: none"> <li>1. Sediakan lingkungan nyaman dan rendah stimulus</li> <li>2. Berikan aktivitas distraksi yang menenangkan</li> </ol> <p><b>Edukasi</b></p> <ol style="list-style-type: none"> <li>1. Anjurkan tirah baring</li> <li>2. Anjurkan melakukan aktivitas secara bertahap</li> </ol> <p><b>Kolaborasi</b></p> <ol style="list-style-type: none"> <li>1. Kolaborasi dengan ahli gizi tentang cara meningkatkan asupan makanan.</li> </ol>	<p>mengenai pemulihan</p> <p><b>Terapeutik</b></p> <ol style="list-style-type: none"> <li>1. Meningkatkan kenyamanan istirahat serta dukungan fisiologis/psikologis.</li> <li>2. Unruk memberikan rasa menenangkan dan relaksasi</li> </ol> <p><b>Edukasi</b></p> <ol style="list-style-type: none"> <li>1. Meminimalkan atrofi otot, meningkatkan sirkulasi, mencegah terjadinya kontraktur</li> <li>2. Meningkatkan kenyamanan istirahat serta dukungan fisiologis/psikologis.</li> </ol> <p><b>Kolaborasi</b></p> <ol style="list-style-type: none"> <li>1. Mempercepat proses penyembuhan</li> </ol>
--	--	------------------------	---	--



4.	Resiko Perdarahan dibuktikan dengan gangguan koagulasi (Trombositopenia)	<p>Setelah dilakukan perawatan selama 3 x 24 jam, resiko tingkat perdarahan menurun</p> <p>Kriteria Hasil:</p> <ol style="list-style-type: none"> <li>Hemoglobin membaik</li> <li>Suhu tubuh membaik</li> </ol>	<p>Pencegahan Perdarahan</p> <p><b>Observasi</b></p> <ol style="list-style-type: none"> <li>Monitor tanda dan gejala perdarahan</li> <li>Monitor tanda tanda vital ortostatik</li> </ol> <p><b>Terapeutik</b></p> <ol style="list-style-type: none"> <li>Pertahankan <i>bed rest</i> selama perdarahan</li> </ol> <p><b>Edukasi</b></p> <ol style="list-style-type: none"> <li>Jelaskan tanda dan gejala perdarahan</li> <li>Anjurkan meningkatkan asupan makanan dan vitamin K</li> <li>Anjurkan meningkatkan asupan cairan untuk menghindari konstipasi</li> </ol>	<p><b>Observasi</b></p> <ol style="list-style-type: none"> <li>Untuk mengetahui tanda dan gejala dan mengantisipasi terjadinya perdarahan</li> <li>Untuk mengidentifikasi hipotensi ortostatik</li> </ol> <p><b>Terapeutik</b></p> <ol style="list-style-type: none"> <li>Untuk membatasi aktivitas berlebihan</li> </ol> <p><b>Edukasi</b></p> <ol style="list-style-type: none"> <li>Memberikan informasi terkait tanda dan gejala peradarahan pada keluarga</li> <li>Vitamin K membantu dalam proses pembekuan darah</li> <li>Memenuhi asupan cairan dan untuk mencegah terjadinya konstipasi</li> </ol>
----	--	---	--	---

### IMPLEMENTASI KEPERAWATAN

Inisial Pasien: An. A

No. RM:

Umur : 10 Tahun

Diagnosis: DHF

No	Diagnosis Keperawatan	Hari/Tanggal dan Jam	Implementasi keperawatan	Nama Jelas
1	Hipertermi berhubungan dengan proses penyakit (infeksi) dibuktikan dengan suhu tubuh di atas normal	<p><b>Kamis/29/07/2021</b></p> <p>14.20</p> <p>14.35</p> <p>15.00</p> <p>15.25</p>	<p><b>Observasi</b></p> <p>1. Mengidentifikasi penyebab hipertermia            Hasil: Adanya infeksi virus <i>dengue</i> akibat gigitan nyamuk</p> <p>2. Monitor suhu tubuh            Hasil: Dilakukan pengukuran suhu tubuh menggunakan thermometer air raksa pada aksila didapatkan suhu tubuh 38,6<sup>0</sup>C</p> <p><b>Terapeutik</b></p> <p>1. Melakukan intervensi <i>Tepid Sponge Water</i> (EBN)            Hasil: Pasien nampak nyaman dan terjadi penurunan suhu tubuh menjadi 37,6<sup>0</sup>C</p> <p>2. Menganjurkan menggunakan pakaian tipis dan menyerap keringat</p>	Nurul awaliah

			<p><b>Edukasi</b></p> <p>1. Memberikan cairan Oral Hasil: Pasien menghabiskan 2 gelas mineral kecil</p> <p>15.30</p> <p>2. Anjurkan tirah baring Hasil: Pasien nampak beristirahat</p> <p>16.00</p> <p><b>Kolaborasi</b></p> <p>1. Kolaborasi pemberian cairan dan pemberian antipiretik Hasil: Pemberian cairan Asering 500 ml/ 8 jam Pemberian obat Paracetamol infuse 400mg/ 12 jam</p> <p>21.00</p>	
		<b>Jumat/30/07/2021</b>	<p><b>Observasi</b></p> <p>1. Monitor suhu tubuh Hasil: Dilakukan pengukuran suhu tubuh menggunakan thermometer air raksa pada aksila didapatkan suhu tubuh 38,4<sup>0</sup>C</p> <p>15.45</p> <p><b>Terapeutik</b></p> <p>1. Melakukan intervensi <i>Tepid Sponge Water</i> (EBN) Hasil: Pasien nampak nyaman dan terjadi penurunan suhu tubuh menjadi 37,3<sup>0</sup>C</p> <p>16.00</p> <p>2. Memberikan cairan Oral Hasil: Pasien menghabiskan 1 gelas mineral kecil</p> <p>16.20</p>	

			<p><b>Edukasi</b></p> <p>1. Anjurkan tirah baring Hasil: Pasien nampak beristirahat dan lebih rileks</p> <p><b>Kolaborasi</b></p> <p>1. Kolaborasi pemberian cairan dan pemberian antipiretik Hasil: Pemberian cairan Asering 500 ml/ 8 jam Pemberian obat Paracetamol infuse 400mg/ 12 jam</p>	
		16.30		
		21.00		
		<b>Sabtu/31/07/2021</b>		
		23.05	<p><b>Observasi</b></p> <p>1. Monitor suhu tubuh Hasil: Dilakukan pengukuran suhu tubuh menggunakan thermometer air raksa pada aksila didapatkan suhu tubuh 38,2<sup>0</sup>C</p>	
		23.15	<p><b>Terapeutik</b></p> <p>1. Melakukan intervensi <i>Tepid Sponge Water</i> (EBN) Hasil: Pasien nampak nyaman dan terjadi penurunan suhu tubuh menjadi 37,2<sup>0</sup>C</p>	
		23.45	<p>2. Anjurkan tirah baring Hasil: Pasien nampak beristirahat dan lebih rileks</p>	
		23.55	<p><b>Kolaborasi</b></p> <p>1. Kolaborasi pemberian cairan dan pemberian antipiretik</p>	

			Hasil: Pemberian cairan Asering 500 ml/ 8 jam	
2	Nyeri akut berhubungan dengan agen pencedera biologis	<b>Kamis/29/07/2021</b>	<p><b>Observasi</b></p> <p>16.00 1. Mengidentifikasi tingkat, lokasi, karakteristik, kualitas, frekwensi dan faktor pencetus nyeri Hasil: Nyeri pada abdomen region 2, skala 4, nyeri seperti tertusuk-tusuk, dan hilang timbul</p> <p>16.10 2. Mengobservasi isyarat nonverbal ketidaknyamanan Hasil: Nampak meringis dan mengelus perutnya</p> <p><b>Terapeutik</b></p> <p>16.20 1. Mengajarkan penggunaan tehnik nonfarmakologi manajemen nyeri (misalnya imajinasi terbimbing, distraksi, kompres hangat atau dingin dan massase Hasil: Massage pada perut, pasien lebih rileks</p> <p>17.00 2. Memfasilitasi Istirahat dan Tidur Hasil: Pasien nampak Istirahat</p> <p><b>Edukasi</b></p> <p>17.10 1. Menjelaskan penyebab, dan pemicu nyeri Hasil: Ibu Pasien mengerti</p> <p>17.15 2. Menjelaskan strategi meredakan nyeri Hasil: Ibu pasien mengerti</p>	<b>Nurul Awaliah</b>

		20.00	<p><b>Kolaborasi</b></p> <p>1. Pemberian analgetic Hasil: Obat ranitidine 1 amp/IV/ 12jam, pasien merasa lebih nyaman</p>	
		<b>Jumat/30/07/2021</b>		
		14.00	<p><b>Observasi</b></p> <p>1. Mengidentifikasi tingkat, lokasi, karakteristik, kualitas, frekwensi dan faktor pencetus nyeri Hasil: Nyeri pada abdomen region 2, skala 3, nyeri seperti tertusuk-tusuk, dan hilang timbul</p>	
		14.15	<p>2. Mengobservasi isyarat nonverbal ketidaknyamanan Hasil: mengelus bagian perutnya</p>	
		14.30	<p><b>Terapeutik</b></p> <p>1. Mengajarkan penggunaan tehnik nonfarmakologi manajemen nyeri (misalnya imajinasi terbimbing, distraksi, kompres hangat atau dingin dan massase Hasil: Massage pada perut, pasien lebih rileks</p>	
		15.00	<p>2. Memfasilitasi Istirahat dan Tidur Hasil: Pasien nampak Istirahat</p>	
		20.00	<p><b>Edukasi</b></p> <p>1. Pemberian analgetic</p>	

		<p><b>Sabtu/31/07/2021</b></p> <p>21.00</p> <p>21.15</p> <p>21.20</p> <p>21.20</p> <p>08.00</p>	<p>Hasil: Obat ranitidine 1 amp/IV/ 12jam, pasien merasa lebih nyaman</p> <p><b>Observasi</b></p> <p>1. Mengidentifikasi tingkat, lokasi, karakteristik, kualitas, frekwensi dan faktor pencetus nyeri Hasil: Pasien mengatakan bahwa nyerinya sudah hamper tidak terasa lagi</p> <p>2. Mengobservasi isyarat nonverbal ketidaknyamanan Hasil: Pasien nampak lebih rileks</p> <p><b>Terapeutik</b></p> <p>1. Memfasilitasi Istirahat dan Tidur Hasil: Pasien nampak Istirahat</p> <p>2. Memberikan Posisi nyaman pada pasien Hasil: Pasien lebih nyaman posisi <i>head-up</i></p> <p><b>Kolaborasi</b></p> <p>1. Pemberian analgetic Hasil: Obat ranitidine 1 amp/IV/ 12jam, pasien merasa lebih nyaman</p>	
--	--	---	---	--

3	Intoleransi berhubungkan dengan kelemahan aktivitas dengan	<b>Kamis/29/07/2021</b>	<b>Observasi</b>	<b>Nurul Awaliah</b>
		14.00	1. Mengidentifikasi gangguan fungsi tubuh yang mengakibatkan kelelahan. Hasil: Pasien mengatakan bahwa badannya lemah dan lemas, dari hasil pemeriksaan HB rendah	
		14.15	2. Memonitor kelelahan fisik dan emosional Hasil: Pasien merasa lemas setelah beraktivitas misalnya mengubah posisi dari baring menjadi duduk, berjalan ke wc.	
		14.30	<b>Terapeutik</b> 1. Menyediakan lingkungan nyaman dan rendah stimulus Hasil: Pasien nyaman dengan lingkungannya sekarang	
		15.00	2. Memberikan aktivitas distraksi yang menenangkan Hasil: Pasien suka bermain Rubik	
		15.15	3. Menganjurkan tirah baring Hasil: Pasien nampak berbaring	
		15.30	<b>Edukasi</b> 1. Menganjurkan melakukan aktivitas secara bertahap Hasil: Pasien mengerti.	
		<b>Jumat/30/07/2021</b>	<b>Observasi</b>	
		15.00	1. Memonitor kelelahan fisik dan emosional Hasil: Pasien mengatakan masih lemas tetapi sudah	



			mulai membaik	
		15.05	<b>Terapeutik</b> 1. Menyediakan lingkungan nyaman dan rendah stimulus Hasil: Klien nyaman dengan lingkungannya sekarang	
		15.15	2. Menganjurkan untuk meminum air putih yang banyak Hasil: Klien menghabiskan 3 gelas mineral kecil	
		15.30	<b>Edukasi</b> 1. Menganjurkan tirah baring Hasil: Klien nampak berbaring	
		15.40	2. Menganjurkan melakukan aktivitas secara bertahap Hasil: Klien mengerti.	
	<b>Sabtu/31/07/2021</b>		<b>Observasi</b> 1. Memonitor kelelahan fisik dan emosional Hasil: Pasien mengatakan bahwa dia sudah tidak terlalu lemas.	
		21.10	<b>Terapeutik</b> 1. Menyediakan lingkungan nyaman dan rendah stimulus Hasil: Pasien nyaman dengan lingkungannya sekarang	
		21.15	<b>Edukasi</b> 1. Menganjurkan untuk meminum air putih yang banyak Hasil: Pasien menghabiskan 1botol mineral	

		21.30	2. Menganjurkan melakukan aktivitas secara bertahap Hasil: Pasien mengerti.	
		21.35	3. Menganjurkan pasien beristirahat	
		21.45		
4	Resiko Perdarahan dibuktikan dengan gangguan koagulasi (Trombositopenia)	<b>Kamis/29/07/2021</b>	<b>Observasi</b> 1. Memonitor tanda dan gejala perdarahan Hasil: Nampak sedikit bintik merah atau peteque di bagian lengan 2. Memonitor tanda tanda vital ortostatik Hasil: Pasien meraskan pusing apabila bangun  <b>Terapeutik</b> 1. Menganjurkan <i>bed rest</i> selama perdarahan Hasil: Pasien Paham  <b>Edukasi</b> 1. Menjelaskan tanda dan gejala perdarahan Hasil: Keluarga pasien paham 2. Menganjurkan meningkatkan asupan makanan dan vitamin Hasil: Menganjurkan banyak makan sayur yang mengandung vitamin K, keluarga paham 3. Menganjurkan meningkatkan asupan cairan untuk	<b>Nurul Awaliah</b>
		14.00		
		14.15		
		14.20		
		14.30		
		14.40		
		15.00		

			<p>menghindari konstipasi          Hasil: Pasien mengerti, pasien minum sedikit tetapi sering</p>	
		<b>Jumat/30/07/2021</b>		
		15.00	<p><b>Observasi</b>          1. Memonitor tanda dan gejala perdarahan</p> <p>Hasil: Nampak banyak bintik merah atau peteque di bagian lengan dan di bagian kaki</p>	
		15.15	<p>2. Memonitor tanda tanda vital ortostatik          Hasil: Pasien mengatakan masih pusing apabila bangun</p>	
			<b>Terapeutik</b>	
		15.20	<p>1. Menganjurkan <i>bed rest</i> selama perdarahan          Hasil: Pasien Paham</p>	
			<b>Edukasi</b>	
		15.30	<p>1. Menganjurkan meningkatkan asupan makanan dan vitamin          Hasil: Menganjurkan banyak makan sayur yang mengandung vitamin K, menganjurkan mengkonsumsi buah seperti buah jambu biji, keluarga paham</p> <p>2. Menganjurkan meningkatkan asupan cairan untuk</p>	

		15.40	menghindari konstipasi Hasil: Pasien mengerti, pasien minum sedikit tetapi sering	
		<b>Sabtu/31/07/2021</b>		
		21.30	<b>Observasi</b> 1. Memonitor tanda dan gejala perdarahan Hasil: Nampak bintik merah atau peteque di bagian lengan dan di bagian kaki tetapi sudah mulai berkurang	
		21.35	2. Memonitor tanda tanda vital ortostatik Hasil: Pasien mengatakan sudah tidak pusing lagi	
			<b>Terapeutik</b>	
		21.40	1. Menganjurkan <i>bed rest</i> selama perdarahan Hasil: Pasien Paham	
			<b>Edukasi</b>	
		21.45	1. Menganjurkan meningkatkan asupan makanan dan vitamin Hasil: pasien mengatakan banyak mengkonsumsi buah	
		21.50	2. Menganjurkan meningkatkan asupan cairan untuk menghindari konstipasi Hasil: Pasien mengerti, pasien sudah rajin minum, pasien menghabiskan 6 gelas air mineral	

### EVALUASI KEPERAWATAN

Inisial Pasien: An. A

No. RM:

Umur : 10 Tahun

Diagnosis: DHF

No	Diagnosis Keperawatan	Hari/Tanggal/Jam	Evaluasi Keperawatan (SOAP)	Nama Jelas
1	Hipertermi berhubungan dengan proses penyakit (infeksi)	<p><b>Kamis/29/07/2021</b></p> <p style="text-align: center;">20.00</p> <p><b>Jumat/30/07/2021</b></p> <p style="text-align: center;">20.00</p>	<p>S: Pasien mengatakan badannya masih terasa hangat</p> <p>O: Akral teraba hangat, bibir nampak pucat dan kering, Suhu Tubuh 37,9 C</p> <p>A: Masalah Hipertermi berhubungan dengan proses penyakit (infeksi) belum teratasi</p> <p>P: Lanjutkan Intervensi</p> <ol style="list-style-type: none"> <li>1. Monitor suhu tubuh</li> <li>2. Berikan cairan Oral</li> <li>3. Anjurkan tirah baring</li> <li>4. Ajarkan teknik nonfarmakologis menurunkan demam dengan <i>tepid sponge water</i></li> <li>5. Kolaborasi pemberian antipretik</li> </ol> <p>S: Pasien mengatakan suhu badannya sudah mulai turun, terkadang demam secara tiba-tiba</p> <p>O: Akral masih teraba hangat, bibir tidak pucat tetapi</p>	<p><b>Nurul</b> <b>Awaliah</b></p>

		<p><b>Minggu/01/08/2021</b> 07.00</p>	<p>masih kering, suhu tubuh 37,6°C</p> <p>A: Masalah Hipertermi belum teratasi</p> <p>P: Lanjutkan Intervensi</p> <ol style="list-style-type: none"> <li>1. Monitor suhu tubuh</li> <li>2. Berikan cairan Oral</li> <li>3. Anjurkan tirah baring</li> <li>4. Ajarkan teknik nonfarmakologis menurunkan demam dengan <i>tepid sponge water</i></li> <li>5. Kolaborasi pemberian antipretik</li> </ol> <p>S: Pasien mengatakan bahwa suhu tubuhnya sudah tidak panas lagi, dan sudah merasa baik</p> <p>O: Pasien nampak rileks, akral sudah tidak teraba panas, suhu tubuh 36,5°C, bibir nampak tidak kering dan pucat</p> <p>A: Masalah Teratasi</p> <p>P: Pertahankan intervensi</p> <ol style="list-style-type: none"> <li>1. Berikan cairan oral</li> <li>2. Ajarkan teknik nonfarmakologis menurunkan demam dengan <i>tepid sponge water</i></li> </ol>	
--	--	---	---	--

			3. Kolaborasi pemberian antipretik	
2	Nyeri akut berhubungan dengan agen pencedera biologis	<p><b>Kamis/29/07/2021</b> 20.30</p> <p><b>Jumat/30/07/2021</b> 20.00</p>	<p>S : Pasien mengatakan nyeri abdomen region 2 dengan skala 3, hilang timbul, tertusuk-tusuk</p> <p>O : Nampak meringis dan mengelus-elus perutnya</p> <p>A : Masalah nyeri akut berhubungan dengan agen pencedera biologis belum teratasi</p> <p>P : Lanjutkan intervensi :</p> <ol style="list-style-type: none"> <li>1. Identifikasi tingkat, lokasi, karakteristik, kualitas, frekwensi dan faktor pencetus nyeri</li> <li>2. Observasi isyarat nonverbal ketidaknyamanan</li> <li>3. Berikan posisi nyaman</li> <li>4. Ajarkan teknik nonfarmakolog menghilangkan rasa nyeri</li> <li>5. Pemberian analgetic</li> </ol> <p>S : Pasien mengatakan nyeri abdomen region 2 dengan skala 2, hilang timbul, tertusuk-tusuk, nyeri sudah berkurang</p> <p>O : Nampak pasien lebih rileks dan tenang, sesekali</p>	<b>Nurul Awaliah</b>

			<p>meringis, meringis dan mengelus-elus perutnya</p> <p>A : Masalah nyeri akut berhubungan dengan agen pencedera biologis belum teratasi</p> <p>P : Lanjutkan intervensi :</p> <ol style="list-style-type: none"> <li>1. Identifikasi tingkat, lokasi, karakteristik, kualitas, frekwensi dan faktor pencetus nyeri</li> <li>2. Berikan posisi nyaman</li> <li>3. Ajarkan teknik nonfarmakolog menghilangkan rasa nyeri</li> <li>4. Pemberian analgetic</li> </ol> <p><b>Minggu/01/08/2021</b></p> <p>07.00</p> <p>S : Pasien mengatakan nyeri yang dirasakan sudah hampir tidak terasa</p> <p>O : Nampak pasien lebih rileks dan tenang</p> <p>A : Masalah nyeri akut berhubungan dengan agen pencedera biologis teratasi</p> <p>P : Pertahankan intervensi dan kondisi pasien</p> <ol style="list-style-type: none"> <li>1. Ajarkan teknik nonfarmakolog menghilangkan rasa nyeri</li> </ol>	
4	Intoleransi berhubungan dengan kelemahan	aktivitas dengan	<p><b>Kamis/29/07/2021</b></p> <p>20.15</p> <p>S : Pasien mengatakan masih lemas ketika selesai beraktivitas, masih pusing Ketika melakukan pergerakan</p>	<b>Nurul Awaliah</b>



		<p><b>Jumat/30/07/2021</b></p> <p>20.00</p>	<p>O : Pasien nampak lemah dan lemas, enggan beraktivitas, Hb rendah, pasien hanya berbaring</p> <p>A : Masalah intoleransi aktivitas berhubungan dengan kelemahan belum teratasi</p> <p>P : Lanjutkan intervensi :</p> <ol style="list-style-type: none"> <li>1. Monitor kelelahan fisik</li> <li>2. Sediakan lingkungan nyaman dan rendah stimulus</li> <li>3. Anjurkan tirah baring</li> </ol> <p>S : Pasien mengatakan masih lemas ketika selesai beraktivitas, masih terasa pusing</p> <p>O : Pasien nampak lemah dan lemas</p> <p>A : Masalah intoleransi aktivitas berhubungan dengan kelemahan belum teratasi</p> <p>P : Lanjutkan intervensi :</p> <ol style="list-style-type: none"> <li>1. Monitor kelelahan fisik</li> <li>2. Sediakan lingkungan nyaman dan rendah stimulus</li> <li>3. Anjurkan tirah baring</li> </ol>	
		<p><b>Minggu/01/08/2021</b></p>	<p>S : Pasien mengatakan tidak merasakan lemas ketika</p>	

		07.00	<p>selesai beraktivitas</p> <p>O : ku membaik</p> <p>A : Masalah intoleransi aktivitas berhubungan dengan kelemahan teratasi</p> <p>P : Pertahankan kondisi pasien</p>	
4	Resiko Perdarahan dibuktikan dengan gangguan koagulasi (Trombositopenia)	<p><b>Kamis/29/07/2021</b></p> <p>20.45</p> <p><b>Jumat/30/07/2021</b></p>	<p>S : Orangtua pasien mengatakan muncul bintik merah di sekitar lengan anaknya, dan anaknya masih demam naik turun, pasien mengatakan masih pusing</p> <p>O : Pasien nampak lemah dan lemas, nampak bintik merah di sekitar lengan, konjungtiva nampak pucat, Suhu tubuh: 37,9 C</p> <p>A : Resiko Perdarahan belum teratasi</p> <p>P : Lanjutkan intervensi :</p> <ol style="list-style-type: none"> <li>1. Monitor tanda dan gejala perdarahan</li> <li>2. Monitor tanda vital ortostatik</li> <li>3. Anjurkan bed rest selama perdarahan</li> <li>4. Anjurkan banyak mengkonsumsi makanan yang mengandung vitamin K</li> <li>5. Anjurkan meningkatkan asupan cairan</li> </ol> <p>S : Orangtua pasien mengatakan muncul bintik merah</p>	<p><b>Nurul Awaliah</b></p>

		<p>20.00</p> <p><b>Minggu/01/08/2021</b></p> <p>07.00</p>	<p>di sekitar lengan anaknya, dan disekitar kaki anaknya, pasien mengatakan masih demam</p> <p>O : Pasien nampak lemah dan lemas, nampak bintik merah di sekitar lengan dan kaki, konjungtiva nampak pucat, Suhu tubuh: 37,6 C</p> <p>A : Resiko Perdarahan belum teratasi</p> <p>P : Lanjutkan intervensi :</p> <ol style="list-style-type: none"> <li>1. Monitor tanda dan gejala perdarahan</li> <li>2. Monitor tanda vital ortostatik</li> <li>3. Anjurkan bed rest selama perdarahan</li> <li>4. Anjurkan banyak mengkonsumsi makanan yang mengandung vitamin K</li> <li>5. Anjurkan meningkatkan asupan cairan</li> </ol> <p>S : Orangtua pasien mengatakan bintik merah sudah mulai berkurang dan menghilang, pasien mengatakan sudah tidak demam lagi</p> <p>O : Pasien nampak tidak lemas lagi, sudah mulai duduk, konjungtiva mulai membaik, Suhu tubuh: 36,8 C</p> <p>A : Resiko Perdarahan belum teratasi</p> <p>P : Lanjutkan intervensi :</p> <ol style="list-style-type: none"> <li>1. Monitor tanda dan gejala perdarahan</li> <li>2. Anjurkan banyak mengkonsumsi makanan</li> </ol>	
--	--	---	---	--

			yang mengandung vitamin K, sarankan seperti minum jus jambu biji merah 3. Anjurkan meningkatkan asupan cairan	
--	--	--	--	--

## BAB V

### PEMBAHASAN

#### A. Analisis Asuhan Keperawatan

##### 1. Analisis Pengkajian Keperawatan

An. A usia 10 tahun masuk di rumah sakit dengan keluhan demam sudah 3 hari tak kunjung sembuh, gejala lain yang dirasakan adalah mual muntah serta nyeri pada perut. Setelah dilakukan pengkajian, ditemukan riwayat penyakit saat ini adalah ibu pasien mengatakan anaknya masih demam, demam muncul mendadak dan naik turun, pasien mengeluh nyeri pada bagian perut serta pasien mengalami demam dengan suhu 38,6<sup>0</sup>C.

Setelah dilakukan pemeriksaan fisik ditemukan data: keadaan umum pasien nampak lemah, pasien mengeluh nyeri dengan skala nyeri 4, mukosa mulut kering, terdapat bintik merah di sekitar tangan dan kaki, tanda tanda vital TD: 100/80 mmHg, Suhu:38,6 C, Nadi: 82 x/m, Respirasi: 22 x/m. Pada bagian ekstremitas akral teraba hangat, CRT < 2 detik.

Ibu pasien mengatakan demam yang terjadi pada anaknya muncul mendadak atau demam naik turun. Ibu pasien mengatakan cemas Ketika anaknya tiba tiba demam dan secepatnya melapor ke perawat. Dalam jurnal (Carlson *et al.*, 2019) mengatakan bahwa demam merupakan mekanisme fisiologis untuk melawan infeksi. Demam merupakan sebuah proses alamiah yang timbul sebagai mekanisme pertahanan tubuh terhadap

pathogen. Demam menekan pertumbuhan dan produksi bakteri dan virus dan menguatkan produksi neutrophil dan proliferasi limfosit T.

Etiologi dari penyakit Demam Berdarah *Dengue* ini adalah tidak lepas dari penyebab infeksi yaitu virus *dengue* yang kemudian disebarkan oleh nyamuk *aedes aegypti* (Suwandono, 2019). Virus yang telah masuk ke dalam tubuh akan menyebabkan viremia yaitu material virus mengalami penumpukan dalam darah. Hal ini menjadi pemicu hipotalamus dalam mengatur suhu untuk melepaskan zat bradikinin, histamin, serotonin, thrombin dan akhirnya terjadi peningkatan suhu. (Haerani *et al.*, 2020)

Selain itu viremia menyebabkan terjadinya perpindahan cairan dan plasma dari intravascular ke interstisial yang memicu terjadinya hipovolemia, ini diakibatkan karena terjadi pelebaran pada dinding pembuluh darah. Perembesan plasma inilah yang mengakibatkan kekurangan volume plasma, maka muncul hipotensi, hipoproteinemia, hemokonsentrasi, efusi serta syo (Haerani *et al.*, 2020).

Adapun tanda dan gejala atau manifestasi klinis yang muncul pada kasus An. A dengan masalah DBD sejalan dengan manifestasi klinis pada (Kementrian Kesehatan RI, 2017) yaitu demam timbul mendadak, tinggi dan terus menerus 2-7 hari. Pada kasus An. A, pasien mengalami demam 4 hari terhitung diruangan, demam timbul mendadak dan tinggi, selanjutnya Adanya gejala perdarahan seperti muncul peteque, purpura,

ekimosis, epitaksis, perdarahan pada gusi, hematemesis, dan melena serta Tes torniquet (+), pada kasus An.A, pasien mengalami perdarahan yaitu muncul peteque atau bintik merah serta didapatkan tes torniquet positif.

Pada kasus An. A yang mengalami DBD ditunjang dengan hasil laboratorium 29/07/2021 dengan hasil yang menunjukkan bahwa terjadi penurunan PLT dari nilai normal, yang artinya memberikan kesan bahwa terjadi trombositopenia ( trombosit rendah atau dibawah nilai normal <100.000 mL. Terjadi juga penurunan HGB dari nilai normal serta Penurunan Hematokrit dibawah normal.

DBD pada pasien kemungkinan dapat ditularkan dari factor lingkungan. Dari hasil Studi yang dilakukan oleh (Ustiaty et al., 2020) mengatakan bahwa Penyakit DBD erat kaitannya dengan jentik nyamuk *Aedes sp* yang berasal dari jentik *aedes aegypti* dan *Aedes abopictus* merupakan vector. Pada kasus ini pasien tinggal di daerah perkotaan dan terdapat banyak rumah susun, pada musim hujan seperti ini banyak nyamuk di tempat pasien tinggal. Sehingga menjaga kebersihan sangatlah utama agar dterhindar dari penyebab terjadinya suatu penyakit.

## 2. Analisis Diagnosis Keperawatan

Berdasarkan data data dan hasil pengkajian yang telah didapatkan, maka ditegakkan 4 diagnosis keperawatan yaitu hipertermi, nyeri akut, intoleransi aktivitas dan resiko perdarahan.

Masalah keperawatan Hipertermi ditegakkan dengan data objektif yaitu Kulit pasien teraba hangat, bibir nampak pucat dan kering, pasien nampak lemah dan lemas, TTV: Suhu:38,6 C, Nadi: 82 x/m, Respirasi: 22 x/m, TD: 100/80 mmHg. Data Subjektif yaitu Ibu Pasien mengatakan anaknya demam sudah sejak 3 hari yang lalu, demam naik turun dan tak kunjung sembuh, pasien mengatakan bahwa badannya terasa panas.

Masalah keperawatan Nyeri akut ditegakkan dengan data objektif pasien nampak meringis dan sesekali memegang bagian perut. Data Subjektif yaitu ,Pasien mengatakan merasakan nyeri pada daerah perut, P: Nyeri pada abdomen, Q: Nyeri seperti tertusuk-tusuk, R: Region 2, S: Skala nyeri 4, T: Hilang timbul

Masalah Keperawatan Intoleransi Aktivitas ditegakkan dengan Data Objektif yaitu ,Pasien nampak lemah dan lemas, konjungtiva nampak pucat, kekuatan otot menurun, TTV: Suhu:38,6 C, Nadi: 82 x/m, Respirasi: 22 x/m, TD: 100/80 mmHg, nampak dibantu pada saat beraktivitas, HGB: 13.4 g/dL. Data Subjektif yaitu pasien mengatakan badannya terasa lemah dan lemas, pasien tidak mampu berjalan tanpa dibantu orangtuanya ke toilet

Masalah keperawatan Resiko Perdarahan ditegakkan dengan data objektif yaitu Nampak bercak bitnik merah atau peteque di bagian sekitar lengan dan didaerah sekitar kaki, Pemeriksaan Penunjang, PLT:  $82 \times 10^3/uL$  terjadi trombositopenia.



Diagnosis atau masalah keperawatan utama pada kasus ini adalah hipertermi berhubungan dengan proses penyakit (infeksi) dibuktikan dengan suhu tubuh di atas normal . Masalah ini didapatkan saat dilakukan pengkajian pada tanggal 29/07/2021 di Ruang Baji Minasa, hari pertama perawatan.

### 3. Analisis Intervensi Keperawatan

Jika sakit, maka cara menyembuhkannya adalah dengan berobat. Karena setiap penyakit Allah Swt sudah menjamin obatnya. Sebagaimana hadis riwayat Abu Hurairah ra. Nabi Saw. bersabda:

مَا أَنْزَلَ اللَّهُ دَاءً إِلَّا أَنْزَلَ لَهُ شِفَاءً

Terjemahnya:

“Allah tidak akan menurunkan penyakit kecuali Allah juga menurunkan penawar untuknya.” (HR. Al Bukhari).

Tindakan keperawatan utama yang dilakukan pada An. A dengan diagnosis hipertermi adalah pemberian terapi *tepid water sponge*. *Tepid water sponge* adalah suatu teknik kompres hangat dengan kombinasi yang menggabungkan antara teknik blok yaitu pada tempat yang memiliki pembuluh darah besar, dan teknik seka di beberapa area dengan tujuan menurunkan suhu tubuh di atas normal. Lakukan kompres pada dahi, leher, kedua aksila dan kedua pangkal paha. Kemudian lanjutkan dengan menyeka bagian perut dan dada, atau seluruh badan. (Beti *et al.*, 2019).

Pemberian tindakan *tepid water sponge* menggabungkan dua teknik yaitu teknik kompres blok dan teknik seka. Dengan teknik blok pada beberapa tempat yang memiliki pembuluh darah besar akan membuat penyampaian sinyal ke hipotalamus akan lebih cepat, serta teknik seka akan mempercepat dalam pelebaran pembuluh darah perifer dan memfasilitasi proses perpindahan panas dari tubuh ke lingkungan sekitar yang akan semakin cepat dalam menurunkan suhu tubuh. *Tepid water sponge* melalui dua proses yaitu konduksi dan evaporasi (Beti *et al.*, 2019)

#### 4. Analisis Implementasi Keperawatan

Pemberian *tepid water sponge* di lakukan selama 3 hari pada tanggal 29-31 Juli 2021 di ruang perawatan anak Baji Minasa RSUD Labuang Baji Makassar dan didapatkan hasil:

- a. Perlakuan 1: Tanggal 29 Juli 2021, Sebelum dilakukan pemberian tindakan terlebih dahulu evaluasi perasaan dan keluhan. Di dapatkan hasil pasien mengeluh badannya terasa panas, suhu tubuh  $38,6^{\circ}\text{C}$ , badan terasa hangat. Setelah dilakukan tindakan *tepid water sponge* dievaluasi kembali , didapatkan hasil suhu tubuh turun menjadi  $37,6^{\circ}\text{C}$ , terjadi penurunan suhu tubuh yang cukup signifikan.
- b. Perlakuan ke Dua: Tanggal 30 Juli 2021, Sebelum dilakukan tindakan *tepid water sponge* kembali dilakukan evaluasi perasaan dan keluhan dan didapatkan hasil pasien mengatakan bahwa demamnya muncul lagi, suhu tubuh  $38,4^{\circ}\text{C}$  ,badan terasa panas. Setelah diberikan

tindakan *tepid sponge water* terjadi penurunan suhu tubuh yang signifikan dimana suhu tubuh sebelumnya  $38,4^{\circ}\text{C}$  turun menjadi  $37,3^{\circ}\text{C}$ , Suhu tubuh tidak seperti sebelumnya.

- c. Perlakuan ke tiga: Pada tanggal 31 Juli 2021 Sebelum dilakukan tindakan *tepid water sponge* kembali dilakukan evaluasi perasaan dan keluhan dan didapatkan hasil pasien mengatakan bahwa tiba tiba pasien demam, suhu tubuh  $38,2^{\circ}\text{C}$  ,badan terasa panas. Setelah diberikan tindakan *tepid water sponge* terjadi penurunan suhu tubuh yang signifikan dimana suhu tubuh sebelumnya  $38,2^{\circ}\text{C}$  turun menjadi  $37,3^{\circ}\text{C}$ , Suhu tubuh perlahan mendekati normal.

Sejalan dengan penelitian yang dilakukan oleh Mulyani & Eni Lestari (2020) yang menyatakan bahwa tindakan *tepid water sponge* mampu mengatasi masalah hipertermia pada anak. Pada dua pasien yang diberikan teknik *tepid water sponge* terbukti bisa menurunkan demam. Rata rata penurunan suhu tubuh pada pasien adalah  $1^{\circ}\text{C}$ .

Nabi Muhammad Saw. menyampaikan bahwa demam itu berasal dari semburan panas neraka Jahannam, maka panas yang dirasakan oleh orang yang sakit , itu berasal darinya. Sehingga panas itu dapat dihilangkan dengan air. *Tepid Water Sponge* merupakan teknik kompres dengan menggunakan air untuk menurunkan suhu tubuh.

## 5. Analisis Evaluasi Keperawatan

Selama pemberian intervensi *tepid water sponge* selama 3 hari didapatkan hasil bahwa terjadi penurunan suhu tubuh yang signifikan. Hari pertama dari suhu 38,6<sup>0</sup> C turun menjadi 37,6<sup>0</sup>C, hari kedua dari suhu 38,4<sup>0</sup>C menjadi 37,3<sup>0</sup>C dan pada hari ketiga 38,2<sup>0</sup>C turun menjadi 37,3<sup>0</sup>C. Sehingga dapat disimpulkan bahwa pemberian tindakan *tepid water sponge* efektif dalam menurunkan demam pada anak yang mengalami Hipertemia dengan diagnosis medis DBD.

### B. Analisis Intervensi EBPN

Hasil dari intervensi *tepid water sponge* pada pasien An. A efektif dalam menurunkan demam. Setelah diberikan intervensi selama 3 hari terjadi penurunan suhu tubuh setelah dilakukan *tepid water sponge*. Hari pertama dari suhu 38,6<sup>0</sup> C turun menjadi 37,6<sup>0</sup>C, hari kedua dari suhu 38,4<sup>0</sup>C menjadi 37,3<sup>0</sup>C dan pada hari ketiga 38,2<sup>0</sup>C turun menjadi 37,3<sup>0</sup>C. Dengan kompres hangat di beberapa titik tertentu yang memiliki pembuluh darah besar menyebabkan suhu tubuh diluaran akan terjadi hangat sehingga tubuh akan menginterpretasikan bahwa suhu diluaran cukup panas, akhirnya tubuh akan menurunkan kontrol pengatur suhu di otak supaya tidak meningkatkan suhu pengatur tubuh, dengan suhu diluaran hangat akan membuat pembuluh darah tepi dikulit melebar dan mengalami vasodilatasi sehingga pori – pori kulit akan membuka dan mempermudah pengeluaran panas. Sehingga akan terjadi perubahan suhu tubuh. Ketika tindakan ini dilakukan, suhu tubuh akan

menurun karena adanya seka pada tubuh saat pemberian *water tepid sponge* yang mempercepat pelebaran pembuluh darah perifer di seluruh tubuh sehingga proses penguapan panas dari kulit ke lingkungan sekitar akan lebih cepat dibandingkan dengan kompres hangat. Sehingga dengan teknik *tepid water sponge* mempercepat penurunan suhu tubuh.

*Tepid Water Sponge* adalah suatu teknik kompres hangat dengan kombinasi yang menggabungkan antara teknik blok yaitu pada tempat yang memiliki pembuluh darah besar, seka dan teknik seka di beberapa area dengan tujuan menurunkan suhu tubuh di atas normal (Beti *et al.*, 2019). *Tepid Water Sponge* efektif dalam menurunkan demam, beberapa penelitian membuktikan bahwa dengan melakukan kompres hangat dapat merangsang vasodilatasi sehingga dapat mempercepat proses terjadinya evaporasi dan konduksi yang akhirnya dapat menurunkan demam (Mulyani & Eni Lestari, 2020).

Dari hasil penelitian (Beti *et al.*, 2019) yang mengatakan bahwa *tepid water sponge* lebih efektif menurunkan demam dibandingkan dengan kompres hangat. Dari Hasil penelitian menunjukkan bahwa terjadi penurunan suhu tubuh anak pada kelompok *water tepid sponge* yang mengalami demam. Hasil penurunan dapat dilihat dari mean rank *water tepid sponge* yang hasilnya 22,82°C sedangkan pada kelompok kompres hangat hasilnya 38,18°C.

Pada penelitian (Novikasari & Maryustiana, 2019) yang membandingkan kompres hangat dan *tepid water sponge* didapatkan hasil bahwa kelompok kompres hangat dengan mean suhu kompres hangat pada

saat sebelum adalah  $38,6^{\circ}\text{C}$  dan sesudah kompres hangat didapatkan hasil mean adalah  $37,7^{\circ}\text{C}$  dapat dilihat terjadi penurunan sebesar  $0,89^{\circ}\text{C}$ . Hasil uji statistik didapatkan nilai p-value  $0,000 < 0,05$  maka dapat disimpulkan ada perbedaan yang signifikan sebelum dan sesudah diberikan perlakuan kompres hangat. Pada kelompok perlakuan *tepid water sponge* suhu tubuh sebelum adalah  $38,6^{\circ}\text{C}$  dan terjadi penurunan setelah perlakuan menjadi  $37,4^{\circ}\text{C}$  nilai perbedaan  $1,2^{\circ}\text{C}$  antara sebelum dan sesudah perlakuan. Hasil uji statistik didapatkan nilai p-value  $0,000 < 0,05$  maka dapat disimpulkan ada perbedaan yang signifikan sebelum dan sesudah pemberian perlakuan *tepid water sponge*. Penurunan suhu tubuh yang lebih signifikan banyak terjadi pada pasien yang dilakukan tindakan pemberian teknik *tepid water sponge*, dengan penurunan suhu tubuh mencapai  $1,21^{\circ}\text{C}$  atau berbeda  $0,32^{\circ}\text{C}$ . sehingga dapat ditarik kesimpulan bahwa water Tepid sponge lebih baik jika dibandingkan dengan kompres hangat.

Hal ini sejalan dengan penelitian yang dilakukan Yuniarti Suntari (2019) dengan hasil penelitian yang mengatakan bahwa rata-rata suhu tubuh sebelum pemberian intervensi kompres tepid water sponge yaitu  $38,5^{\circ}\text{C}$ . Rata-rata suhu tubuh sebelum tindakan kompres hangat yaitu  $38,3^{\circ}\text{C}$ . Setelah 15 menit tindakan kompres *tepid water sponge* rata-rata suhu yaitu  $38^{\circ}\text{C}$  dan rata-rata suhu 30 menit yaitu menurun menjadi  $37,5^{\circ}\text{C}$ . Rata-rata suhu 15 menit yaitu  $38^{\circ}\text{C}$  setelah tindakan kompres hangat dan rata-rata suhu 30 menit yaitu  $37,8^{\circ}\text{C}$  setelah pemberian tindakan kompres hangat. Terdapat perbedaan suhu tubuh sebelum dan setelah pemberian tindakan kompres *tepid water sponge*

dan kompres hangat dengan hasil uji statistik yaitu nilai signifikan  $p=0,000$  yang berarti  $p < 0,05$  maka  $H_0$  ditolak. Dapat disimpulkan bahwa dengan kompres hangat terjadi penurunan suhu tubuh sebesar  $0,54^{\circ}\text{C}$  atau  $0,5^{\circ}\text{C}$ , sedangkan kompres *tepid water sponge* memberikan penurunan suhu tubuh sebesar  $0,993^{\circ}\text{C}$  atau  $1^{\circ}\text{C}$ .

Teknik kompres *tepid water sponge* dapat mempercepat vasodilatasi pembuluh darah perifer di seluruh tubuh sehingga pengeluaran panas dari tubuh melalui kulit lebih cepat dibandingkan teknik kompres air hangat yang hanya pada daerah tertentu. Teknik kompres *tepid water sponge* lebih cepat memberikan rangsangan atau sinyal ke hipotalamus melalui sumsum tulang belakang. Ketika reseptor yang peka terhadap panas di hipotalamus dirangsang, sistem efektor mengeluarkan sinyal melalui berkeringat dan vasodilatasi perifer. Perubahan pembuluh darah diatur oleh pusat vasometer pada medulla oblongata dari tangkai otak di bawah pengaruh hipotalamus bagian anterior sehingga terjadi vasodilatasi. Dengan terjadinya vasodilatasi ini menyebabkan pembuangan atau kehilangan energi panas melalui kulit meningkat (yang ditandai dengan tubuh mengeluarkan keringat), kemudian suhu tubuh dapat menurun atau normal (Yunianti Suntari *et al.*, 2019)

Kesehatan adalah nikmat yang paling utama yang diberikan Allah swt. Kita sepatutnya sebagai manusia harus bersyukur terhadap pemberian Allah swt. Salah satu cara bagaimana mensyukuri nikmat berupa Kesehatan yaitu menjaganya dari penyakit, mempergunakan kesempatan dalam hidup untuk

senantiasa beribadah kepada Sang Pemberi Nikmat. Sebagaimana yang telah dijelaskan dalam firman Allah SWT:

وَإِذْ تَأَذَّنَ رَبُّكُمْ لَئِن شَكَرْتُمْ لَأَزِيدَنَّكُمْ ۖ وَلَئِن كَفَرْتُمْ إِنَّ عَذَابِي لَشَدِيدٌ

Terjemahnya:

“dan (ingalah juga), tatkala Tuhanmu memaklumkan; Sesungguhnya jika kamu bersyukur, pasti Kami akan menambah (nikmat) kepadamu, dan jika kamu mengingkari (nikmat-Ku), Maka Sesungguhnya azab-Ku sangat pedih”. (QS: Ibrahim/14: 7)

Quraish Shihab dalam Tafsir Al Misbah menjelaskan bahwa makna syukur ialah "menampakan". Dan ini berlawanan dengan kata kufur yang berarti "menutupi". Jadi, syukur adalah menampakan nikmat dengan menggunakan sebaik-baiknya dan sesuai dengan kehendak pemberi. Lebih lanjut Quraish Shihab memaparkan, munculnya sikap kufur seperti rasa tidak puas hanya akan menyisakan perasaan tersiksa bagi dirinya sendiri. Sikap ini adalah hal yang sia-sia karena tidak menikmati kebesaran dan kekayaan yang dilimpahkan Allah SWT.

Ayat di atas menyatakan bahwa jika kita bersyukur maka nikmat Allah akan ditambahnya, tetapi Ketika berbicara tentang kufur nikmat, tidak ada penegasan bahwa pasti siksa-Nya akan jatuh. Ayat ini hanya menegaskan bahwa siksa Allah pedih. Jika demikian penggalan dapat dipahami sekedar sebagai anacaman. Tetapi tidak menutup kemungkinan terhindar dari siksa duniawi bagi yang mengkufuri nikmat Allah, boleh jadi nikmat Allah bertambah hanya mengulur kedurhakaan.



Keterikatan dan keterkaitan intervensi *evidence bance nursing* dapat ditambahkan dengan kondisi tubuh yang relaks sebelum diberikan intervensi. Kondisi tubuh yang relaks bisa di modifikasi dengan cara berzikir, entah zikir asmaul husnah, sholawat, kalimat tahmid atau bahkan mendengarkan murottal. Harapannya setelah memodifikasi pikiran dengan keadaan tenang akan membantu persiapan pasien menerima intervensi. Hal ini sudah dijelaskan dalam firman Allah, dengan berzikir akan membuat hati dan pikiran menjadi tenang. Sebagaimana Allah SWT. berfirman (QS : Ar-Ra'd/13:28) yang berbunyi

لَّذِينَ آمَنُوا وَتَطْمَئِنُّ قُلُوبُهُمْ بِذِكْرِ اللَّهِ أَلَا بِذِكْرِ اللَّهِ تَطْمَئِنُّ الْقُلُوبُ ۝ ٢٨

Terjemahnya: “(yaitu) orang-orang yang beriman dan hati mereka menjadi tenteram dengan mengingat Allah. Ingatlah, hanya dengan mengingati Allah-lah hati menjadi tenteram”

Menurut Quraish Shihab, orang yang beriman hatinya akan damai dan tenteram. Sebab zikir dapat menenangkan hati pelakunya. Zikir di sini maksudnya adalah mengingat Allah, baik melalui hati maupun lisan. Dengan zikir seseorang akan keluar dari rasa ragu, bimbang dan kekhawatiran. Oleh karena itu, seorang muslim mesti menanamkan zikir dalam kehidupan sehari-hari.

### C. Keterbatasan

Keterbatasan dalam penelitian ini yaitu peneliti tidak dapat melakukan pengukuran secara murni terkait pemberian *tepid water sponge* kepada pasien, dikarenakan pasien yang dirawat di Rumah Sakit harus mematuhi aturan yang

ada yaitu rutin dalam minum obat selama 3 kali sehari yang bisa saja hal tersebut yang menurunkan hipetermia pada pasien.



## BAB VI

### PENUTUP

#### A. Kesimpulan

##### 1. Pengkajian

Berdasarkan data pengkajian ditemukan bahwa penyebab terjadinya Demam Berdarah *Dangue* adalah infeksi virus *dangue* oleh gigitan nyamuk *aedes egypti* yang sangat erat kaitannya dengan kondisi lingkungan. Dalam kasus, ditemukan tanda dan gejala berupa demam mendadak selama 2-7 hari, terdapat gejala perdarahan seperti muncul peteque dan hasil tourniquet +, mengalami trombistopenia.

##### 2. Diagnosis keperawatan

Diagnosis keperawatan yang mungkin muncul pada kasus Demam Berdarah *Dangue* adalah hipertermia, hipovolemia, nyeri akut, defisit nutrisi, resiko perdarahan, resiko syok hipovolemik, intoleransi aktivitas serta defisit pengetahuan. Namun pada kasus, pasien tidak mengalami hipovolemia, defisit nutrisi, resiko syok hipovolemik, serta defisit pengetahuan

##### 3. Intervensi Keperawatan

Dalam kasus ini, rencana tindakan keperawatan telah disusun dan disesuaikan dengan masalah keperawatan yang telah ditegakkan sesuai dengan keadaan pasien. Rencana keperawatan yang digunakan telah mengacu pada standar intervensi keperawatan Indonesia dan luaran keperawatan indonesia

#### 4. Implementasi Keperawatan

Tindakan keperawatan yang dilakukan telah disesuaikan dengan rencana tindakan yang telah disusun. Implementasi yang dilakukan berdasarkan dengan rencana keperawatan yang telah disusun dengan melihat keadaan pasien. Dalam implementasi yang dilakukan, semua rencana tindakan telah dilaksanakan

#### 5. Evaluasi Keperawatan

Pada tahap evaluasi satu diagnosis yang belum teratasi pada hari ke tiga yaitu resiko terjadinya perdarahan. 3 diagnosis lainnya tidak ditemukan data untuk melanjutkan intervensi.

6. Pemberian tindakan *tepid sponge water* pada An. A dengan masalah hipertemi efektif. Pada perlakuan pertama suhu tubuh pasien  $38,6^{\circ}\text{C}$ , setelah dilakukan tindakan *tepid sponge water* dievaluasi kembali , didapatkan hasil suhu tubuh turun menjadi  $37,6^{\circ}\text{C}$ . Pada perlakuan kedua , suhu tubuh pasien sebelumnya  $38,4^{\circ}\text{C}$  setelah dilakukan intervensi, mengalami penurunan suhu menjadi  $37,3^{\circ}\text{C}$ . Pada perlakuan ketiga, suhu tubuh sebelum diberikan intervensi adalah  $38,2^{\circ}\text{C}$ , setelah diberikan tindakan *tepid sponge water* terjadi penurunan suhu tubuh tmenjadi  $37,3^{\circ}\text{C}$ .

### B. Saran

1. Bagi Profesi Keperawatan

Karya Akhir ini diharapkan dapat dijadikan sebagai referensi dalam pemberian asuhan keperawatan khususnya dalam pemberian terapi non farmakologis

2. Bagi Pelayanan Rumah Sakit

Karya Akhir ini diharapkan menjadi masukan dalam bidang keperawatan dan bagi perawat dalam melaksanakan asuhan keperawatan pada pasien yang mengalami Demam Berdarah *Dengue* dengan masalah hipertermi dan melihat keefektifan dalam pemberian *tepid sponge water* dalam menurunkan demam.

3. Bagi Institusi Pendidikan

Karya akhir ini diharapkan dapat menjadi referensi tambahan dalam pemberian asuhan keperawatan pada pasien dengan Demam Berdarah *Dengue*. Perlu dilakukan penelitian yang lebih lanjut dengan kasus yang lain.

## DAFTAR PUSTAKA

- Beti, A., Sarwono, B., & Isworo, A. (2019). Efektivitas Water Tepid Sponge Suhu 37°C Dan Kompres Hangat Suhu 37°C Terhadap Penurunan Suhu Pada Anak Dengan Hipertermia. *Jurnal Keperawatan Mersi*, VIII, 50–55. <http://ejournal.poltekkes->
- Carlson, Kurnia, B., & Dewi Widodo, A. (2019). Tatalaksana Terkini Demam pada Anak. *Jurnal Kedokteran Meditek*, 24(VOL. 24 NO. 67 JULI-SEPTEMBER 2018).
- Fadli, & Hasan, A. (2018). PENGARUH KOMPRES HANGAT TERHADAP PERUBAHAN SUHU TUBUH PADA PASIEN FEBRIS. *Jurnal Ilmiah Kesehatan Pencerah*, 7.
- Farasari, R., Azinar, M., Ilmu, J., Masyarakat, K., Keolahragaan, I., & Semarang, U. N. (2018). MODEL BUKU SAKU DAN RAPOR PEMANTAUAN JENTIK DALAM MENINGKATKAN PERILAKU PEMBERANTASAN SARANG NYAMUK. In *Journal of Health Education* (Vol. 3, Issue 2). <http://journal.unnes.ac.id/sju/index.php/jhealthedu>
- Haerani, D., Nurhayati, S., Studi Diploma III Keperawatan, P., Keperawatan Pasar Rebo, A., Keperawatan Anak, D., & Keperawatan Pasar Rebo Jl, A. (2020). *Asuhan Keperawatan Pada Anak Dengan Demam Berdarah Dengue: Sebuah Studi Kasus*. 4(2).
- Indah Lastri, J., & Kurniati, I. (2021). Kesiapsiagaan Menghadapi Demam Berdarah Pada Anak. *Jurnal Buletin Kesehatan*, 1.
- Indriyani, D. P. R., & Gustawan, I. W. (2020). Manifestasi klinis dan penanganan demam berdarah dengue grade 1: sebuah tinjauan pustaka. *Intisari Sains Medis*, 11(3), 694. <https://doi.org/10.15562/ism.v11i3.847>
- Irwan. (2017). *Epidemiologi Penyakit Menular* (1st ed.). CV. ABSOLUTE MEDIA.
- Jannah, R., Puspitaningsih, D., & Diah Kartiningrum, E. (2019). *ASUHAN KEPERAWATAN PADA PASIEN DENGAN DENGUE HAEMORRAGIC FEVER(DHF) DI RUANG JAYANEGARA RSU. Dr. WAHIDIN SUDIROHUSODO MOJOKERTO*. 11.
- Kementerian Kesehatan RI. (2018). *Situasi Penyakit Demam Berdarah Di Indonesia*.
- Kementerian Kesehatan RI. (2017). *Pedoman Pencegahan dan Pengendalian Demam Berdarah Dengue Di Indonesi*.

- Leniwita, N. H., Kep, S., Kep, M., & Anggraini, N. Y. (2019). *MODUL DOKUMENTASI KEPERAWATAN*.
- Medhyana, V., & Putri, U. (2020). PENGARUH KOMPRES BAWANG MERAH TERHADAP PENURUNAN SUHU TUBUH BAYI SAAT DEMAM PASCA IMUNISASI DI WILAYAH KERJA POLINDES PAGAR AYU MUSIRAWAS. *Maternal Child Health Care Journal*, 2(2).
- Mulyani, E., & Eni Lestari, N. (2020). Efektifitas Tepid Water Sponge Terhadap Penurunan Suhu Tubuh Pada Anak Dengan Masalah Keperawatan Hipertermia: Studi Kasus. *Jurnal Keperawatan Terpadu*, 2(1).
- Novikasari, L., & Maryustiana. (2019). EFEKTIFITAS PENURUNAN SUHUTUBUH MENGGUNAKAN KOMPRES HANGAT DAN WATER TEPID SPONGE DI RUMAH SAKIT DKT TK IV 02.07.04 BANDAR LAMPUNG. *Holistik Jurnal Kesehatan*, 13.
- Novikasari, L., Revine Siahaan, E., & Maryustiana. (2019). EFEKTIFITAS PENURUNAN SUHUTUBUH MENGGUNAKAN KOMPRES HANGAT DAN WATER TEPID SPONGE DI RUMAH SAKIT DKT TK IV 02.07.04 BANDAR LAMPUNG. *Holistik Jurnal Kesehatan*, 13.
- Ramadhani, F., Yudhasthuti, R., & Widati, S. (2019). Pelaksanaan PSN 3M Plus untuk Pencegahan Demam Berdarah Dengue (Studi Kasus Masyarakat Desa Kamal). *Journal of Public Health*, 2.
- Rifaldi, I., & Wulandari, K. (2020). Efektifitas Pemberian Kompres Tepid Water Sponge dan. *Jurnal Keperawatan Suaka Insan (JKSI)*, 5(2).
- Sulidah, Damayanti, A., & Paridah. (2021). Perilaku Pencegahan Demam Berdarah Dengue Masyarakat Pesisir. *Poltekita : Jurnal Ilmu Kesehatan*, 15(1), 63–70. <https://doi.org/10.33860/jik.v15i1.355>
- Suwandono, A. (2019). *Dengue Update : Menilik Perjalanan Danguge Di Jawa Barat*. LIPI Press.
- Tim Pokja SDKI DPP, P. (2017). *Standar Diagnosis Keperawatan Indonesia*. DPP PPNI.
- Tim Pokja SIKI DPP, P. (2018). *Standar Intervensi Keperawatan Indonesia*. DPP PPNI.
- Ustiawaty, J., Pertiwi, A. D., & Aini, A. (2020). Upaya Pencegahan Penyakit Demam Berdarah Melalui Pemberantasan Nyamuk Aedes aegypti. *Jurnal Pengabdian Magister Pendidikan IPA*, 3(2). <https://doi.org/10.29303/jpmpi.v3i2.528>

- Verawaty, S. J., Simanjuntak, N. H., & Simaremare, A. P. (2020). Tindakan Pencegahan Demam Berdarah Dengue dengan Meningkatkan Pengetahuan dan Sikap Masyarakat Di Kecamatan Medan Deli. *Media Penelitian Dan Pengembangan Kesehatan*, 29(4). <https://doi.org/10.22435/mpk.v29i4.1338>
- Wang, W. H., Urbina, A. N., Chang, M. R., Assavalapsakul, W., Lu, P. L., Chen, Y. H., & Wang, S. F. (2020). Dengue hemorrhagic fever – A systemic literature review of current perspectives on pathogenesis, prevention and control. *Journal of Microbiology, Immunology and Infection*, 53(6), 963–978. <https://doi.org/10.1016/j.jmii.2020.03.007>
- Yunianti Suntari, N. C., Susy Natha Astini, P., & Made Desi Sugiani, N. (2019). Pengaturan Suhu Tubuh dengan Metode Tepid Water Sponge dan Kompres Hangat pada Balita Demam. In *Jurnal Kesehatan* (Vol. 10, Issue 1). Online. <http://ejurnal.poltekkes-tjk.ac.id/index.php/JK>



L

A

M

P

I

R

A

N

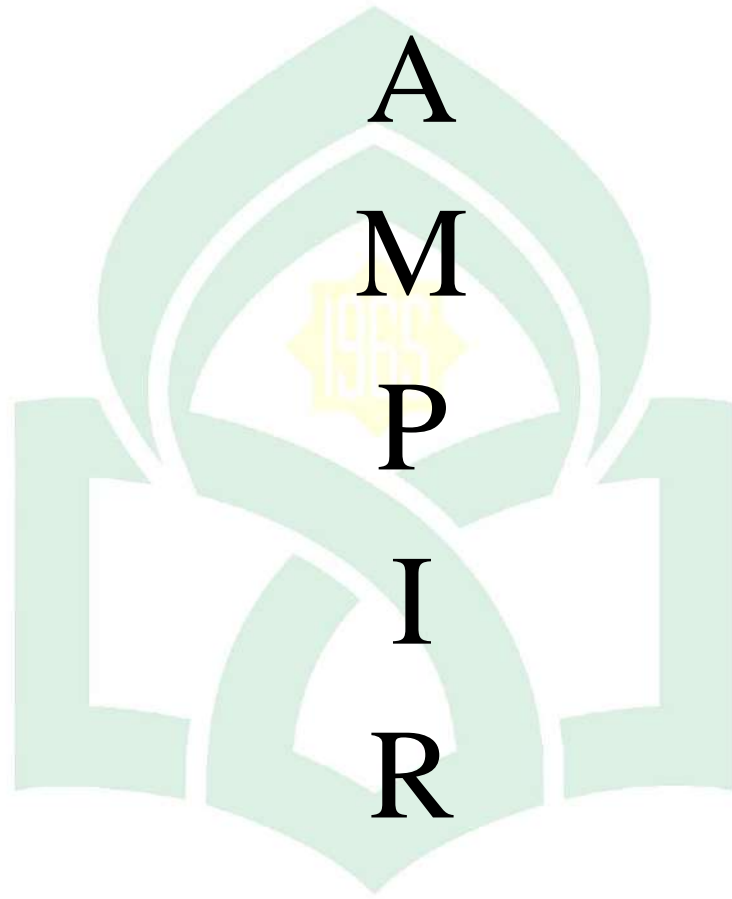

UNIVERSITAS ISLAM NEGERI  
ALAUDDIN  
MAKASSAR

## 1. Jurnal Rujukan



Jurnal Keperawatan Mersi Vol VIII Nomor 2 (2019) 50-55

### Jurnal Keperawatan Mersi



p-ISSN: [1979-7753](https://doi.org/10.24127/jkm.v8i2.1979-7753)



<http://ejournal.poltekkes-smc.ac.id/ojs/index.php/jkm/index>

#### Efektivitas *Water Tepid Sponge* Suhu 37°C Dan Kompres Hangat Suhu 37°C Terhadap Penurunan Suhu Pada Anak Dengan Hipertermia

Anggrani Beti Dwi Lestari<sup>1</sup>, Bambang Sarwono<sup>2</sup>, Adi Isworo<sup>3</sup>  
<sup>1,2,3</sup> Poltekkes Kemenkes Semarang

Corresponding author: Anggrani Beti Dwi Lestari

email: abeti446@gmail.com

Received: January 27<sup>th</sup>, 2019; Revised: February 24<sup>th</sup>, 2019; Accepted: Mart 28<sup>th</sup>, 2019

#### ABSTRACT

**Background:** Most of the fever that occurs in children results from changes in the heat center (thermoregulation) in the hypothalamus. The results of a preliminary study conducted at the Dahia Children's Ward of Tidar City Hospital, Magelang, that there were 326 children with fever in November 2018-January 2019 and in January 2019 there were 123 children. The action taken at the Tidar City Hospital in Magelang if the child has a fever is the administration of antipyretics and warm compresses. **Objective:** To determine the effectiveness of water tepid sponge at 37 ° C and warm compresses at 37 ° C for temperature reduction in children with hyperthermia. **Method:** Quantitative research type, Quasi Experimental research design with Non Equivalent Control design, which is an experiment where the observation is done twice, namely before (Pre Test) and after experiment (Post Test). **Analysis** using univariate and bivariate with Mann Whitney test. **Results:** Analysis of data using the Mann Whitney test results were  $p = 0.001$  ( $p < 0.1$ ). **Conclusion:** This study concludes that Water Tepid Sponge is more effective in lowering body temperature in children with hyperthermia.

**Keywords:** Water Tepid Sponge, warm compresses, body temperature, hyperthermia

#### Pendahuluan

Demam merupakan suatu keadaan suhu tubuh diatas normal sebagai akibat peningkatan pusat pengatur suhu di hipotalamus. Sebagian besar demam yang terjadi pada anak akibat dari perubahan pada pusat panas (termoregulasi) di hipotalamus. Penyakit yang ditandai dengan adanya demam dapat menyerang sistem tubuh. Selain itu demam mungkin berperan dalam meningkatkan perkembangan imunitas spesifik dan nonspesifik dalam membantu pemilihan atau pertahanan terhadap infeksi (Sodikin, 2012).

Penanganan terhadap demam dapat dilakukan dengan tindakan farmakologi dan

tindakan non farmakologis maupun kombinasi keduanya. Tindakan farmakologis yaitu dengan menggunakan obat antipiretik, jika tindakan non farmakologis yaitu dengan dilakukan tindakan tambahan setelah diberikan obat antipiretik. Tindakan non farmakologis seperti memberikan minuman yang banyak, ditempatkan dalam tempat yang suhunya normal, menggunakan pakaian yang tidak tebal dan kompres (Kama, 2007).

Banyak ditemukan di lapangan pelaksanaan water tepid sponge jarang dilakukan oleh perawat. Perawat cenderung lebih sering memberikan antipiretik ketika anak mengalami hipertermia (Arieswati 2016).

Water tepid sponge merupakan suatu

## Pengaturan Suhu Tubuh dengan Metode *Tepid Water Sponge* dan Kompres Hangat pada Balita Demam

NLP Yuniarti Suntari<sup>1</sup>, Putu Susy Natha Astini<sup>2</sup>, Ni Made Desi Sugiani<sup>3</sup>  
<sup>1,2,3</sup>Jurusan Keperawatan, Politeknik Kesehatan Denpasar, Indonesia  
Email: yuni.suntari@yahoo.com

**Abstract: Control The Body Temperature with Tepid Water Sponge and Warm Compress Method for Children Under Five Years having a Fever.** Fever is a condition of an increase in body temperature. High fever can cause many complications. The purpose of this research was to know the difference of effectiveness of tepid water sponge and warm compress method to control the body in children under five years having a fever. This research was used quasi-experimental design and non-equivalent control group design. The number of samples in each group was 30 people selected by consecutive sampling technique. The result of the average temperature drop in the tepid water sponge group was 0,993°C, while the average temperature drop in the warm compress group was 0,54°C. The result of this research was used paired-samples t-test and independent-samples t-test and obtained p-value=0,0001 ( $p<0,05$ ). There was a difference of effectiveness of tepid water sponge and warm compress method to control the body temperature in children under five years with fever at Puskesmas Abiansemal I and Puskesmas Mengwi I Year 2018.

**Keywords:** Compress, Fever, Tepid water sponge

**Abstrak: Pengaturan Suhu Tubuh dengan Metode *Tepid Water Sponge* dan Kompres Hangat pada Balita Demam.** Demam merupakan kondisi terjadinya kenaikan suhu tubuh. Demam tinggi dapat menimbulkan banyak komplikasi. Tujuan penelitian ini adalah untuk mengetahui perbedaan efektivitas metode *tepid water sponge* dan kompres hangat terhadap pengaturan suhu tubuh pada anak usia balita dengan demam. Jenis penelitian ini menggunakan *quasi eksperimental design* dengan rancangan *Non-equivalent Control Group Design*. Jumlah sampel pada masing-masing kelompok yaitu 30 orang yang dipilih dengan teknik *Consecutive Sampling*. Hasil analisis rata-rata penurunan suhu pada kelompok *tepid water sponge* yaitu 0,993°C, sedangkan pada kelompok kompres hangat yaitu 0,54°C. Hasil penelitian diuji dengan *paired-samples t-test* dan *independent-samples t-test* didapatkan hasil  $p=0,0001$  ( $p<0,05$ ). Ada perbedaan efektivitas metode *tepid water sponge* dan kompres hangat terhadap pengaturan suhu tubuh pada anak usia balita dengan demam.

**Kata kunci:** Kompres, Demam, *Tepid water sponge*

### PENDAHULUAN

Demam merupakan kondisi terjadinya kenaikan suhu tubuh hingga  $>37,5^{\circ}\text{C}$ . Ikatan Dokter Anak Indonesia menetapkan suhu tubuh normal untuk anak berkisar antara  $36,5^{\circ}\text{C}$  sampai  $37,5^{\circ}\text{C}$  (Setiawati, 2009). Pada demam tinggi dapat terjadi alkalosis respiratorik, asidosis metabolik, kerusakan hati, kelainan EKG, dan berkurangnya aliran darah otak. Dampak lain yang dapat ditimbulkan jika demam tidak ditangani maka akan dapat menyebabkan kerusakan otak, hiperpireksia yang akan menyebabkan syok, epilepsi, retardasi mental atau ketidakmampuan belajar (Ganong, 2002).

Di Bali, penyakit yang didahului dengan demam yang sering terjadi yaitu demam berdarah

*dengue*, ISPA, penyakit paru, demam *thypoid*, dan *parathypoid*. Penyakit tersebut merupakan bagian dari pola sepuluh besar penyakit pada pasien di Puskesmas dan RSUD Bali (Dinas Kesehatan Provinsi Bali, 2016). Pada tahun 2015 kasus demam berdarah *dengue* berjumlah 10.704 kasus, meningkat pada tahun 2016 berjumlah 21.668 kasus, dan mengalami penurunan pada tahun 2017 berjumlah 3.986 kasus (Dinas Kesehatan Provinsi Bali). Badung merupakan kabupaten di Bali dengan jumlah kasus demam tertinggi ketiga pada tahun 2017. Kasus demam di Puskesmas Abiansemal I Badung tahun 2017 sebanyak 861 kasus, sedangkan di Puskesmas Mengwi I Gianyar tahun 2017 sebanyak 955 kasus.

## 2. Penyimpangan KDM

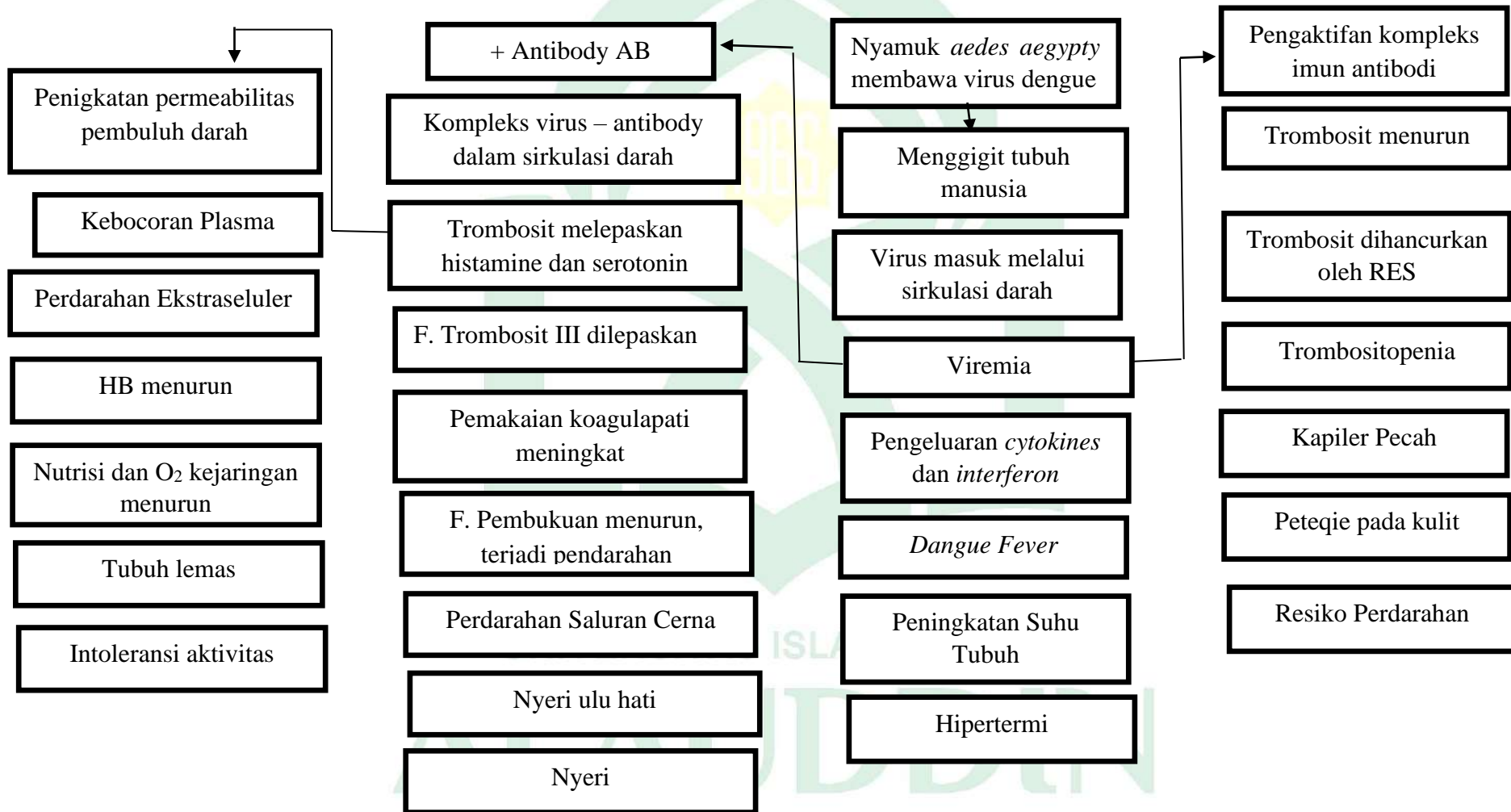

### 3. Uji Turnitin

26 01

*by* Nurul Ners

---

**Submission date:** 26-Jan-2022 11:01AM (UTC+0700)

**Submission ID:** 1748337161

**File name:** Turnitin\_Nurul\_Awaliah.docx (337.16K)

**Word count:** 14751

**Character count:** 90079

---

ORIGINALITY REPORT

14%

SIMILARITY INDEX

14%

INTERNET SOURCES

4%

PUBLICATIONS

4%

STUDENT PAPERS

PRIMARY SOURCES

1	<a href="http://repository.poltekkes-kaltim.ac.id">repository.poltekkes-kaltim.ac.id</a> Internet Source	2%
2	<a href="http://repository.bku.ac.id">repository.bku.ac.id</a> Internet Source	2%
3	<a href="http://es.scribd.com">es.scribd.com</a> Internet Source	1%
4	<a href="http://repository.poltekkes-denpasar.ac.id">repository.poltekkes-denpasar.ac.id</a> Internet Source	1%
5	<a href="http://www.dinkes.pulangpisaukab.go.id">www.dinkes.pulangpisaukab.go.id</a> Internet Source	1%
6	<a href="http://isainsmedis.id">isainsmedis.id</a> Internet Source	1%
7	<a href="http://sintaaprillia10.blogspot.com">sintaaprillia10.blogspot.com</a> Internet Source	1%
8	<a href="http://akper-pasarrebo.e-journal.id">akper-pasarrebo.e-journal.id</a> Internet Source	1%
9	<a href="http://ejournalmalahayati.ac.id">ejournalmalahayati.ac.id</a> Internet Source	1%

10	Submitted to State Islamic University of Alauddin Makassar Student Paper	1%
11	<a href="http://nanangadress.blogspot.com">nanangadress.blogspot.com</a> Internet Source	1%
12	<a href="http://scholar.unand.ac.id">scholar.unand.ac.id</a> Internet Source	1%

Exclude quotes Off

Exclude matches < 1%

Exclude bibliography Off

#### 4. Dokumentasi Pemberian Tindakan

##### Hari 1



##### Hari 2



M NEGERI  
DIN  
S A R

## 5. Daftar Riwayat Hidup



Nurul Awaliah, Lahir di Sinjai pada tanggal 25 Desember 1998. Penulis merupakan anak ke 4 dari 5 bersaudara dari pasangan Kompol Umar dan Muliati S.Pd. Penulis atau akrab disapa Nunu ini mulai Pendidikan di SD 194 Kolasa, melanjutkan sekolah di SMPN 1 Sinjai Timur, kemudian melanjutkan di SMAN 1 Sinjai Timur. Pada Tahun 2020 penulis telah menyelesaikan Studi S1 jurusan Ilmu Keperawatan di Uin Alauddin Makassar. Pada Tahun 2021 penulis melanjutkan profesi ners di kampus peradaban Uin Alauddin Makassar dan berhasil meraih gelar Ns. Atas doa, usaha dan support dari orang sekitar terutama kedua orang tua penulis bisa menyelesaikan pendidikan dengan tepat waktu serta Karya Tulis Akhir dengan judul Analisis Asuhan Keperawatan Pada Pasien Dbd Dengan Hipertermia Menggunakan Intervensi *Tepid Water Sponge* Di Ruang Baji Minasa RSUD Labuang Baji dapat terselesaikan. Semasa kuliah penulis aktif dalam organisasi HMJ Keperawatan dan penulis juga menjadi pengurus DEMA Uin Alauddin Makassar periode 2018-2019.