

**STUDI PERBEDAAN STATUS GIZI ANAK USIA 6-24 BULAN DENGAN
RIWAYAT PEMBERIAN ASI EKSLUSIF DAN NON EKSLUSIF DI
DESA MATTAMPA BULU KECAMATAN LAMURU
KABUPATEN BONE**



SKRIPSI

Diajukan untuk Memenuhi Salah Satu Syarat
Meraih Gelar Sarjana Kedokteran Jurusan Pendidikan Dokter Pada
Fakultas Kedokteran dan Ilmu Kesehatan
UIN Alauddin Makassar

Oleh:

SITI RAMADHANI
NIM: 70600116014

**FAKULTAS KEDOKTERAN DAN ILMU KESEHATAN
UIN ALAUDDIN MAKASSAR
2020**

PERNYATAAN KEASLIAN SKRIPSI

Mahasiswa yang bertandatangan di bawah ini:

Nama : Siti Ramadhani
NIM : 70600116014
Tempat/Tgl. Lahir : Bicciong Bone, 19 Januari 1998
Prodi/Konsentrasi : Pendidikan Dokter
Fakultas : Kedokteran dan Ilmu Kesehatan
Alamat : Jl. Mannuruki 2 Lr.4A No.56
Judul : Studi Perbedaan Status Gizi Anak Usia 6-24 Bulan dengan Riwayat Pemberian ASI Eksklusif dan Non Eksklusif di Desa Mattampa Bulu Kecamatan Lamuru Kabupaten Bone.

Menyatakan dengan sesungguhnya dan penuh kesadaran bahwa skripsi ini benar adalah hasil karya sendiri. Jika dikemudian hari terbukti bahwa ia merupakan duplikat, tiruan, plagiat, atau dibuat oleh orang lain, sebagian atau seluruhnya, maka skripsi dan gelar yang diperoleh karenanya batal demi hukum.

Makassar, 20 Februari 2020

Penyusun,

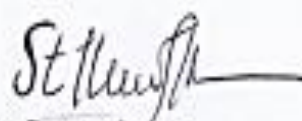

Siti Ramadhani

NIM: 70600116014

PENGESAHAN SKRIPSI

Skripsi yang berjudul, "Studi Perbedaan Status Gizi Anak Usia 6-24 Bulan dengan Riwayat Pemberian ASI Eksklusif dan Non Eksklusif di Desa Mattampa Bulu Kecamatan Lamuru Kabupaten Bone", yang disusun oleh Siti Ramadhani, NIM: 70600116014, Mahasiswa Program Studi Pendidikan Dokter Fakultas Kedokteran dan Ilmu Kesehatan Universitas Islam Negeri Alauddin Makassar, telah diuji dan dipertahankan dalam sidang skripsi yang diselenggarakan pada hari Jum'at, 21 Februari 2020, dinyatakan telah dapat diterima sebagai salah satu syarat untuk memperoleh gelar Sarjana Kedokteran.

Makassar, 20 Februari 2020 M

26 Jumadil Akhir 1441 H

DEWAN PENGUJI

Ketua	: Dr. dr. Syatirah Djalaluddin, Sp.A., M.Kes	(.....)
Sekretaris	: dr. Darmawansyih, M.Kes	(.....)
Pembimbing I:	dr. Jelita Inayah Sari, M.Biomed	(.....)
Pembimbing II:	dr. Raully Rahmadhani, M.Kes	(.....)
Penguji I	: dr. Abd. Rahman, Sp.B., M.Kes	(.....)
Penguji II	: Prof. Dr. H. M. Dahlan M, M.Ag	(.....)

Diketahui Oleh:
Dekan Fakultas Kedokteran dan Ilmu Kesehatan
UIN Alauddin Makassar

Dr. dr. Syatirah Djalaluddin, Sp.A., M.Kes
NIP. 19800701 200604 2 002

**STUDI PERBEDAAN STATUS GIZI PADA ANAK USIA 6-24 BULAN
DENGAN RIWAYAT PEMBERIAN ASI EKSLUSIF DAN NON
EKSLUSIF DI DESA MATTAMPA BULU KECAMATAN
LAMURU KABUPATEN BONE**

Siti Ramadhani¹, Jelita Inayah Sari², Raully Rahmadhani³

¹Program Studi Pendidikan Dokter, UIN Alauddin Makassar

^{2,3}Departemen Biomedik Fakultas Kedokteran dan Ilmu Kesehatan UIN
Alauddin Makassar

Corresponding Author : Telp: +6282373633376

Email: 70600116014@uin-alauddin.ac.id

ABSTRAK

ASI merupakan makanan pertama yang paling ideal secara biologis dan fisiologis selama proses tumbuh kembang karena adanya faktor protektif dan nutrisi serta sesuai dengan kebutuhan anak sesuai usia dan fase tumbuh kembangnya. Penelitian ini bertujuan untuk mengetahui perbedaan status gizi berdasarkan BB/U dan PB/U pada anak usia 6-24 bulan di Desa Mattampa Bulu. Penelitian ini menggunakan 47 sampel yang kemudian diukur berat badan dan panjang badannya serta dilakukan pengisian kuesioner oleh ibu. Hasil penelitian dengan menggunakan uji *Chi Square* didapatkan hasil $p < 0,05$ ($p=0,011$) untuk status gizi berdasarkan BB/U pada anak dengan riwayat ASI eksklusif dan non eksklusif dan $p > 0,05$ ($p=0,913$) untuk status gizi berdasarkan PB/U dengan riwayat ASI eksklusif dan non eksklusif. Kesimpulan dari penelitian ini adalah terdapat hubungan yang signifikan antara status gizi berdasarkan BB/U pada anak usia 6-24 bulan dengan riwayat pemberian ASI eksklusif dan non eksklusif sedangkan tidak didapatkan hubungan yang signifikan antara status gizi berdasarkan PB/U pada anak usia 6-24 bulan dengan riwayat pemberian ASI eksklusif dan non eksklusif di Desa Mattampa Bulu.

Kata Kunci : ASI Eksklusif, ASI Non Eksklusif, Status Gizi

**STUDY OF DIFFERENCES IN NUTRITIONAL STATUS IN CHILDREN
AGED 6-24 MONTHS WITH EXCLUSIVE AND NON-EXCLUSIVE
BREASTMILK ASSESSING HISTORY IN DESA MATTAMPA BULU,
KECAMATAN LAMURU KABUPATEN BONE.**

Siti Ramadhani¹, Jelita Inayah Sari², Rauly Rahmadhani³

¹Medical Education Study Program, UIN Alauddin Makassar

^{2,3}Department of Biomedic, Faculty of Medicine and Health Science UIN
Alauddin Makassar

Corresponding Author : Telp: +6282373633376

Email: 70600116014@uin-alauddin.ac.id

ABSTRACT

Breast milk is the first most ideal food biologically and physiologically during the process of growth and development due to protective factors and nutrients and according to the needs of children according to age and developmental phase. This study aims to determine differences in nutritional status based on BB/U and PB/U in children aged 6-24 months in Desa Mattampa Bulu. This study used 47 samples which were then measured by body weight and length and completed by a questionnaire by the mother. The results of the study using the Chi Square test showed $p < 0.05$ ($p = 0.011$) for nutritional status based on BW / U in children with a history of exclusive and non-exclusive breastfeeding and $p > 0.05$ ($p = 0.913$) for nutritional status based on PB / U with a history of exclusive and non-exclusive breastmilk. The conclusion of this study is that there is a significant relationship between nutritional status based on BW / U in children aged 6-24 months with a history of exclusive and non-exclusive breastfeeding while there is no significant relationship between nutritional status based on PB / U in children aged 6-24 month with a history of exclusive and non-exclusive breastfeeding in Desa Mattampa Bulu.

**Keywords: Exclusive Breast Milk, Non Exclusive Breast Milk, Nutritional
Status**

KATA PENGANTAR

Segala puji dan syukur penulis panjatkan kepada Allah SWT atas segala rahmat dan hidayah-Nya yang telah diberikan, sehingga skripsi ini dapat terselesaikan. Skripsi ini merupakan salah satu syarat memperoleh gelar sarjana pada Jurusan Pendidikan Dokter Fakultas Ilmu Kesehatan Universitas Islam Negeri Alauddin Makassar. Salawat serta salam senantiasa tercurahkan kepada Rasulullah Muhammad saw, Nabi sebagai *Rahmatan Lil'alam* beserta para sahabat.

Penulis mengucapkan banyak terima kasih, terkhusus dan teristimewa setelah Allah swt dan Rasul-Nya, penulis menghaturkan banyak terima kasih kepada kedua orang tua tercinta, Ayahanda Hardin Yusuf, S.E dan Ibunda Dra. Hj. Buana yang senantiasa memberikan motivasi kepada penulis untuk menyelesaikan skripsi ini dan tidak pernah lupa menyelipkan nama penulis dalam do'a beliau. Semoga Allah selalu melimpahkan rahmat-Nya kepada mereka.

Penghargaan dan ucapan terima kasih yang mendalam disampaikan dengan hormat oleh penulis terhadap semua pihak, terutama yaitu :

1. Prof. Dr. Hamdan Juhannis, M.A., Ph.D selaku Rektor UIN Alauddin Makassar serta jajarannya wakil rektor I, II, III, dan IV.
2. Dr. dr. Syatirah Djalaluddin, Sp.A., M.Kes, selaku Dekan Fakultas Kedokteran dan Ilmu Kesehatan UIN Alauddin Makassar serta jajarannya wakil dekan I, II, III, dan IV
3. dr. Darmawansyih, M.Kes, selaku Ketua Program Studi Pendidikan Dokter UIN Alauddin Makassar.

4. dr. Jelita Inayah Sari, M.Biomed dan dr. Raully Rahmadhani, M.Kes selaku pembimbing I dan pembimbing II yang senantiasa meluangkan waktunya dan dengan sabar membimbing penulis dalam merampungkan skripsi ini.
5. dr. Abd Rahman, Sp.B., M.Kes selaku penguji akademik dan Prof. Dr. M. Dahlan M, M.Ag selaku penguji integrasi agama yang telah memberikan masukan terhadap penulisan skripsi ini.
6. Para dosen dan staf Fakultas Kedokteran dan Ilmu Kesehatan Program Studi Pendidikan Dokter. Para staf akademik dan tata usaha Fakultas Kedokteran dan Ilmu Kesehatan yang telah membantu dalam proses pengurusan administrasi.
7. Bapak Kaharuddin, S.IP, selaku Kepala Desa Mattampa Bulu Kecamatan Lamuru Kabupaten Bone yang telah memberikan izin untuk melakukan penelitian, sehingga skripsi ini bisa terselesaikan.
8. Reski Amaliyah, A.Md.Keb selaku bidan desa, Riska, A.Md.Gz selaku staf gizi dan para Kader Posyandu Desa Mattampa Bulu yang telah mewadahi dan membantu penulis dalam memperoleh sampel penelitian, sehingga penelitian ini dapat terselesaikan.
9. Saudari saya tercinta, drh. Lilis Suryani. H, S.KH dan Siti Nurbayani.H yang selalu memberikan dukungan moril kepada penulis.
10. Muh. Fadhil As'ad, S.Farm yang senantiasa memberikan dukungan dan menemani penulis dalam menyelesaikan skripsi ini.

11. Teman-teman Angkatan 2016 “Nucle1” yang senantiasa menjadi teman seperjuangan.
12. Sahabat-sahabat terbaik penulis, Yaumil Nurul Safira, Karmiati, Muftia Jauristika, Rizka Amalia, dan Muh. Edward Huznan Rafid yang tiada henti menghibur ketika penulis mengalami kesulitan dalam menyelesaikan skripsi ini.
13. Teman-teman KKN Angkatan 61 khususnya 7 *icons* Mattampa Bulu, Kecamatan Lamuru, Kabupaten Bone yang senantiasa memberikan dukungan kepada penulis selama proses penelitian dan semua pihak yang sadar ataupun tidak sadar telah memberikan bantuan kepada penulis dalam menyelesaikan skripsi ini yang tidak bisa penulis sebutkan satu persatu.

Alhamdulillah, akhirnya skripsi ini dapat diselesaikan, karena tanpa bantuan mereka penulis tidak akan mampu untuk menyelesaikan hasil penelitian ini. Semoga hasil penelitian ini dapat bermanfaat bagi banyak pihak.

UNIVERSITAS ISLAM NEGERI
ALAUDDIN
M A K A S S A R

Makassar, 20 Februari 2020

Penulis,

Siti Ramadhani
NIM : 70600116014

DAFTAR ISI

ABSTRAK	iii
KATA PENGANTAR	v
DAFTAR ISI	viii
DAFTAR TABEL	x
DAFTAR LAMPIRAN	xiv
DAFTAR GAMBAR	xv
PENDAHULUAN	5
A. Latar Belakang.....	5
B. Rumusan Masalah.....	4
C. Definisi Operasional dan Ruang Lingkup Penelitian	5
D. Kajian pustaka	6
E. Tujuan Penelitian.....	8
F. Kegunaan Penelitian.....	8
TINJAUAN PUSTAKA	5
A. Tumbuh Kembang.....	5
B. Fisiologi Laktasi	12
C. Status Gizi dan Faktor-Faktor Yang Mempengaruhi	16
D. Air Susu Ibu (ASI) Eksklusif.....	20
E. Pertumbuhan Anak dengan Pemberian ASI Eksklusif	26
F. Metode Antropometri Dalam Penilaian Status Gizi Anak	28
G. Kerangka Konsep	32
METODOLOGI PENELITIAN	34
A. Jenis, Lokasi, dan Waktu Penelitian.....	34

B. Pendekatan Penelitian.....	34
C. Populasi	34
D. Sampel	34
E. Metode Pengumpulan Data	35
F. Pengolahan dan Penyajian Data	37
HASIL DAN PEMBAHASAN	34
A. Gambaran Umum Lokasi Penelitian.....	34
B. Hasil Penelitian.....	41
C. Pembahasan	72
D. Hambatan Penelitian.....	95
PENUTUP.....	97
A. Kesimpulan.....	97
B. Saran	97
DAFTAR PUSTAKA.....	98
DAFTAR RIWAYAT HIDUP	106



DAFTAR TABEL

Tabel 2.1	Kandungan ASI dan fungsinya	22
Tabel 2. 2	Manfaat ASI bagi bayi	22
Tabel 2.3	Manfaat ASI bagi ibu	22
Tabel 2.4	Manfaat ASI secara psikologis	23
Tabel 2.5	Interpretasi status gizi berdasarkan PB/U	26
Tabel 2.6	Interpretasi status gizi berdasarkan BB/U.....	27
Tabel 2.7	Interpretasi status gizi berdasarkan BB/PB	27
Tabel 4.1	Distribusi frekuensi responden berdasarkan kelompok umur ibu di Desa Mattampa Bulu.....	41
Tabel 4.2	Distribusi frekuensi responden berdasarkan kelompok alamat ibu di Desa Mattampa Bulu.....	42
Tabel 4.3	Distribusi frekuensi responden berdasarkan kelompok tingkat pendidikan ibu di Desa Mattampa Bulu.....	42
Tabel 4.4	Distribusi frekuensi responden berdasarkan kelompok jenis pekerjaan ibu di Desa Mattampa Bulu	43
Tabel 4.5	Distribusi frekuensi responden berdasarkan kelompok umur ayah di Desa Mattampa Bulu.....	44
Tabel 4.6	Distribusi frekuensi responden berdasarkan alamat ayah di Desa Mattampa Bulu.....	44
Tabel 4.7	Distribusi frekuensi responden berdasarkan tingkat pendidikan ayah di Desa Mattampa Bulu	45

Tabel 4.8	Distribusi frekuensi responden berdasarkan jenis pekerjaan ayah di Desa Mattampa Bulu.....	46
Tabel 4.9	Distribusi frekuensi responden berdasarkan kelompok umur anak di Desa Mattampa Bulu.....	47
Tabel 4.10	Distribusi frekuensi responden berdasarkan jenis kelamin anak usia 6-24 bulan di Desa Mattampa Bulu	47
Tabel 4.11	Distribusi frekuensi responden berdasarkan berat badan lahir pada anak usia 6-24 bulan anak di Desa Mattampa Bulu e	48
Tabel 4.12	Distribusi frekuensi responden berdasarkan usia kehamilan saat lahir pada anak usia 6-24 bulan di Desa Mattampa Bulu	48
Tabel 4.13	Distribusi frekuensi responden berdasarkan riwayat penyakit kongenital anak usia 6-24 bulan di Desa Mattampa Bulu.....	49
Tabel 4.14	Distribusi frekuensi responden berdasarkan riwayat penyakit infeksi pada anak usia 6-24 bulan di Desa Mattampa Bulu	49
Tabel 4.15	Distribusi frekuensi responden berdasarkan riwayat demam pada anak usia 6-24 bulan di Desa Mattampa Bulu	50
Tabel 4.16	Distribusi frekuensi responden berdasarkan riwayat rawat inap pada anak usia 6-24 bulan di Desa Mattampa Bulu.....	50
Tabel 4.17	Distribusi frekuensi responden berdasarkan penyakit saat ini pada anak usia 6-24 bulan di Desa Mattampa Bulu.....	51
Tabel 4.18	Distribusi frekuensi responden berdasarkan riwayat IMD anak usia 6-24 bulan di Desa Mattampa Bulu	51

Tabel 4.19 Distribusi frekuensi responden berdasarkan pendapatan keluarga di Desa Mattampa Bulu.....	52
Tabel 4.20 Distribusi frekuensi responden berdasarkan riwayat pemberian ASI eksklusif dan non eksklusif anak usia 6-24 bulan di Desa Mattampa Bulu.....	53
Tabel 4.21 Distribusi frekuensi responden berdasarkan status gizi (BB/U) anak usia 6-24 bulan di Desa Mattampa Bulu	54
Tabel 4.22 Distribusi frekuensi responden berdasarkan status gizi (PB/U) anak usia 6-24 di Desa Mattampa Bulu	54
Tabel 4.23 Distribusi frekuensi responden berdasarkan status gizi (BB/PB) anak usia 6-24 di Desa Mattampa Bulu	55
Tabel 4.24 Hubungan antara status gizi (BB/U) anak usia 6-24 bulan terhadap riwayat pemberian ASI eksklusif dan non eksklusif di Desa Mattampa Bulu.....	56
Tabel 4.25 Hubungan antara status gizi (BB/U) anak usia 6-24 bulan terhadap tingkat pendidikan ibu di Desa Mattampa Bulu.....	57
Tabel 4.26 Hubungan antara status gizi (BB/U) anak usia 6-24 bulan terhadap jenis pekerjaan ibu di Desa Mattampa Bulu.....	58
Tabel 4.27 Hubungan antara status gizi (BB/U) anak usia 6-24 bulan terhadap jenis pekerjaan ayah di Desa Mattampa Bulu	59
Tabel 4.28 Hubungan antara status gizi (BB/U) anak usia 6-24 bulan terhadap pendapatan keluarga di Desa Mattampa Bulu.....	60

Tabel 4.29 Hubungan antara status gizi (PB/U) anak usia 6-24 bulan terhadap riwayat pemberian ASI eksklusif dan non eksklusif di Desa Mattampa Bulu.....	61
Tabel 4.30 Hubungan antara status gizi (PB/U) anak usia 6-24 bulan terhadap tingkat pendidikan ibu di Desa Mattampa Bulu.....	62
Tabel 4.31 Hubungan antara status gizi (PB/U) anak usia 6-24 bulan terhadap jenis pekerjaan ibu di Desa Mattampa Bulu.....	63
Tabel 4.32 Hubungan antara status gizi (PB/U) anak usia 6-24 bulan terhadap jenis pekerjaan ayah di Desa Mattampa Bulu.....	64
Tabel 4.33 Hubungan antara status gizi (PB/U) anak usia 6-24 bulan terhadap pendapatan keluarga di Desa Mattampa Bulu.....	65
Tabel 4.34 Hubungan antara status gizi (BB/PB) anak usia 6-24 bulan terhadap riwayat pemberian ASI eksklusif dan non eksklusif di Desa Mattampa Bulu.....	66
Tabel 4.35 Hubungan antara status gizi (BB/PB) anak usia 6-24 bulan terhadap tingkat pendidikan ibu di Desa Mattampa Bulu.....	67
Tabel 4.36 Hubungan antara status gizi (BB/PB) anak usia 6-24 bulan terhadap jenis pekerjaan ibu di Desa Mattampa Bulu.....	68
Tabel 4.37 Hubungan antara status gizi (BB/PB) anak usia 6-24 bulan terhadap jenis pekerjaan ayah di Desa Mattampa Bulu.....	69
Tabel 4.38 Hubungan antara status gizi (BB/PB) anak usia 6-24 bulan terhadap pendapatan keluarga di Desa Mattampa Bulu.....	70

DAFTAR LAMPIRAN

Lampiran 1. Pernyataan Kesediaan Menjadi Responden

Lampiran 2. Kuesioner Penelitian

Lampiran 3. Analisis Data SPSS

Lampiran 4. Dokumentasi Penelitian

Lampiran 5. Surat-Surat Izin Penelitian

Lampiran 6. Riwayat peneliti



DAFTAR GAMBAR

Gambar 2.1 Anatomi dan histologi payudara	12
Gambar 2.2 Let down reflex	15
Gambar 4.1 Peta geografis Desa Mattampa Bulu	39



BAB I

PENDAHULUAN

A. Latar Belakang

ASI merupakan makanan pertama yang paling ideal secara biologis dan fisiologis selama proses tumbuh kembang karena adanya faktor protektif dan nutrisi serta sesuai dengan kebutuhan bayi pada 6 bulan pertama kehidupannya dimana kecepatan metabolisme dan pertumbuhan tertinggi terjadi pada masa ini (Nilakesuma, 2015). Hal ini sesuai dengan rekomendasi *United Nation Children Fun* (UNICEF) dan *World Health Organization* (WHO) yang kemudian diadopsi oleh Pemerintah Indonesia melalui PP No.33 Tahun 2012 Pasal 2 dengan menetapkan target capaian pemberian ASI eksklusif 6 bulan sebesar 80%, yang sebelumnya hanya 4 bulan (Destyana, 2018). Hal tersebut bertujuan untuk mencapai SDGs tahun 2030 yang berisikan 17 tujuan dengan 169 target. Pada poin “Mengakhiri Kelaparan” yang menargetkan perbaikan nutrisi serta poin “Kesehatan yang Baik dan Kesejahteraan”.

Data epidemiologi menunjukkan, grafik cakupan pemberian ASI Eksklusif Nasional dari tahun ke tahun mengalami fluktuasi hingga pada tahun 2018 berada di angka 65,16%. Adapun secara regional di Sulawesi Selatan yaitu 73,56%. Meskipun persentase tersebut diatas dari angka nasional, namun pemberian ASI Eksklusif di Provinsi Sulawesi Selatan dinilai masih kurang karena belum mencapai target nasional. Di kabupaten Bone sendiri, cakupan pemberian ASI Eksklusif belum mencapai target, menurut Dinkes Provinsi Sulawesi Selatan yang mencapai target hanya Kabupaten Luwu Timur (87,1%), Kabupaten Luwu Utara (84,8%), Kabupaten Sinjai (83,8%), dan Kabupaten Soppeng (81,2%). Adapun masalah gizi,

Kabupaten Bone termasuk dalam 5 Kabupaten dengan kasus gizi buruk (BB/PB) tertinggi, yaitu 8,9% serta gizi kurang (BB/U) 36,08%, dan stunting (TB/U) 34,3% (Dinkes, 2015). Puskesmas Lamuru yang merupakan salah-satu unit pelayanan kesehatan di Kecamatan Lamuru yang memiliki wilayah kerja mencakup 12 desa/kelurahan dengan 28 posyandu. Diantara 12 desa/kelurahan tersebut, menurut laporan bulanan periode November 2019 terdapat desa dengan angka kasus status gizi BGM (Bawah Garis Merah) tertinggi, yaitu Desa Mattampa Bulu Kecamatan Lamuru Kabupaten Bone sebanyak 3 kasus dengan cakupan pemberian ASI Eksklusif 100%.

Status gizi kurang masih menjadi masalah yang dominan di negara-negara berkembang, khususnya pada anak dengan riwayat tidak mendapatkan ASI Eksklusif diketahui 10% mengalami sakit dan berlanjut pada kematian di usia kurang dari 5 tahun. Hal ini berdampak pada pembangunan nasional dengan menurunkan kualitas Sumber Daya Manusia (SDM) terkait dengan kecerdasan, produktivitas, dan kreativitas individu dengan status gizi kurang yang selanjutnya berdampak pada prestasi dan kinerja rendah yang akan mempengaruhi kehidupan, keluarga, dan generasi selanjutnya (Dun-Dery, 2016).

Sebagaimana ajaran Islam tentang mempersiapkan dan menjadikan keturunan-keturunannya agar menjadi generasi yang berkualitas, dapat diwujudkan melalui pemberian nutrisi terbaik yaitu ASI yang dijelaskan dalam QS Al-Baqarah/2: 233.

وَالْوَالِدَاتُ يُرْضِعْنَ أَوْلَادَهُنَّ حَوْلَيْنِ كَامِلَيْنِ لِمَنْ أَرَادَ أَنْ يُتِمَّ الرَّضَاعَةَ وَعَلَى الْمَوْلُودِ
 لَهُ رِزْقُهُنَّ وَكِسْوَتُهُنَّ بِالْمَعْرُوفِ لَا تُكَلَّفُ نَفْسٌ إِلَّا وُسْعَهَا لَا تُضَارَّ وَالِدَةٌ بِوَلَدِهَا وَلَا
 مَوْلُودٌ لَهُ بِوَلَدِهِ وَعَلَى الْوَارِثِ مِثْلُ ذَلِكَ فَإِنْ أَرَادَا فِصَالًا عَنِ تَرَاضٍ مِّنْهُمَا وَتَشَاوُرٍ فَلَا
 جُنَاحَ عَلَيْهِمَا وَإِنْ أَرَدْتُمْ أَنْ تَسْتَرْضِعُوا أَوْلَادَكُمْ فَلَا جُنَاحَ عَلَيْكُمْ إِذَا سَلَّمْتُمْ مَا
 آتَيْتُمْ بِالْمَعْرُوفِ وَاتَّقُوا اللَّهَ وَاعْلَمُوا أَنَّ اللَّهَ بِمَا تَعْمَلُونَ بَصِيرٌ

Terjemahan :

“Para ibu hendaklah menyusukan anak-anaknya selama dua tahun penuh, yaitu bagi yang ingin menyempurnakan penyusuan. Dan kewajiban ayah memberi makan dan pakaian kepada para ibu dengan cara ma'ruf. Seseorang tidak dibebani melainkan menurut kadar kesanggupannya. Janganlah seorang ibu menderita kesengsaraan karena anaknya dan seorang ayah karena anaknya, dan warispun berkewajiban demikian. Apabila keduanya ingin menyapih (sebelum dua tahun) dengan kerelaan keduanya dan permusyawaratan, maka tidak ada dosa atas keduanya. Dan jika kamu ingin anakmu disusukan oleh orang lain, maka tidak ada dosa bagimu apabila kamu memberikan pembayaran menurut yang patut. Bertakwalah kamu kepada Allah dan ketahuilah bahwa Allah Maha Melihat apa yang kamu kerjakan.”

Ayat diatas menerangkan bahwa Al-Qur'an sejak dini telah menggariskan bahwa air susu ibu, baik ibu kandung maupun bukan adalah makanan terbaik untuk bayi hingga usia dua tahun dan merupakan perintah, bukanlah sebuah kewajiban. Namun, hal tersebut merupakan suatu anjuran yang sangat ditekankan, seakan-akan ia adalah perintah wajib (Shihab, 2016).

Ayat-ayat Al-Qur'an yang mengandung perintah menyusui bayi dengan ASI adalah ayat-ayat *rada'ah* (menyusui) dan *fis'al* (masa penyapihan) yang disebutkan sebanyak 14 kali dengan berbagai derivasinya, antara lain: QS al-Baqarah/2: 233, an-Nisa/4 : 23, al-Qasas/28: 7, at-Talaq/65: 6, Luqman/31: 14, dan al-Ahqaf/46 : 15. Dilihat dari aspek hukumnya, perintah menyusukan anak dengan ASI ini dapat

kita simpulkan bahwa ajaran Islam sangat menekankan arti penting pemberian ASI bagi anak karena menjadi kewajiban dan hak seorang ibu, disamping menjadi hak anak (Kemenag, 2015).

Penelitian mengenai status gizi dan korelasinya terhadap riwayat pemberian ASI Eksklusif lebih dominan pada usia balita. Dalam beberapa literatur dijelaskan bahwa pemberian ASI memberikan efek yang signifikan dalam tumbuh kembang anak di tahun pertama kehidupannya karena adanya efek proteksi dari antibodi yang terdapat didalam ASI sehingga mencegah anak terkena penyakit-penyakit infeksi yang berdampak pada tumbuh kembangnya. Dari data epidemiologi yang telah dijelaskan, dapat kita lihat bahwa tingkat cakupan pemberian ASI Eksklusif lebih mendalam mengenai korelasi antara kedua variabel tersebut dan menilai peranan dari faktor-faktor lain yang kemungkinan berkontribusi terhadap status gizi bayi.

Berdasarkan latar belakang diatas maka perlu dilakukan penelitian mengenai perbedaan status gizi anak usia 6-24 bulan dengan riwayat ASI Eksklusif dan Non Eksklusif di Desa Mattampa Bulu Kecamatan Lamuru Kabupaten Bone yang merupakan salah-satu daerah yang mengalami masalah gizi.

B. Rumusan Masalah

1. Apakah ada perbedaan status gizi anak usia 6-24 bulan dengan riwayat pemberian ASI Eksklusif dan Non Eksklusif di Desa Mattampa Bulu Kecamatan Lamuru Kabupaten Bone?
2. Apakah terdapat hubungan antara tingkat pendidikan ibu, jenis pekerjaan orang tua dan pendapatan keluarga terhadap status gizi anak usia 6-24 bulan

dengan riwayat pemberian ASI Eksklusif dan Non Eksklusif di Desa Mattampa Bulu Kecamatan Lamuru Kabupaten Bone?

3. Bagaimana kajian Islam terkait pemberian ASI Eksklusif?

C. Definisi Operasional dan Ruang Lingkup Penelitian

1. Definisi Operasional

- a. ASI Eksklusif adalah nutrisi yang diberikan kepada bayi sejak dilahirkan selama 6 (enam) bulan penuh, tanpa menambahkan dan/atau mengganti dengan makanan atau minuman lain berdasarkan pernyataan ibu.
- b. ASI Non Eksklusif adalah pemberian ASI kurang dari 6 bulan penuh dan atau yang disertai pemberian makanan dan minuman tambahan lainnya berdasarkan pernyataan ibu.
- c. Anak adalah anak usia 6-24 bulan yang berdomisili di Desa Mattampa Bulu Kecamatan Lamuru Kabupaten Bone
- d. Status gizi merupakan gambaran kondisi tumbuh kembang anak yang diukur menggunakan indikator antropometrik berdasarkan standar WHO-NCHS (dalam *Z-score*) menggunakan indeks Panjang Badan menurut Umur (PB/U), Berat Badan menurut Umur (BB/U) dan Berat Badan menurut Panjang Badan (BB/PB)
- e. Berat badan adalah berat badan anak yang diukur pada saat penelitian menggunakan *baby scale*.
- f. Tinggi badan adalah tinggi badan anak yang diukur pada saat penelitian dengan menggunakan *length board*.

- g. Umur adalah usia anak yang dihitung dari saat kelahiran dengan melihat tanggal lahir hingga saat dilakukan penelitian.
- h. Tingkat pendidikan ibu ditentukan dari jenjang pendidikan terakhir yang diselesaikan sesuai masa pendidikan dan dibuktikan melalui Kartu Keluarga (KK)
- i. Jenis pekerjaan orang tua adalah pekerjaan kedua orang tua yang menjadi sumber pendapatan utama keluarga
- j. Pendapatan keluarga adalah penghasilan dari kedua orang tua setiap bulannya yang diklasifikasikan menggunakan skala yang kemudian dikelompokkan berdasarkan jumlah dibawah atau diatas Upah Minimum Provinsi (UMP) Sulawesi Selatan Tahun 2019.

B. Ruang Lingkup Penelitian

Membandingkan distribusi frekuensi dan persentasi bayi usia 6-24 bulan dengan riwayat pemberian ASI Eksklusif dan Non Eksklusif yang kemudian dinilai status gizi pengukuran antropometri secara langsung sesuai standar baku WHO-NCHS dan isi kuesioner yang diisi oleh ibu.

D. Kajian pustaka

1. Magalhaes,dkk dengan judul *Exclusive Breastfeeding and Others Food in the First Six Month of Life : Effect on Nutritional Status and Body Composition of Brazilian Children 2012*. Penelitian ini menitikberatkan pada efek pemberian ASI Eksklusif pada pertumbuhan berdasarkan indeks BB/U, TB/U, dan IMT/U dengan hasil tidak terdapat hubungan yang signifikan terhadap pemberian ASI Eksklusif dengan status gizi.

2. Kuchenbecker J,dkk dengan judul *Exclusive Breastfeeding and Its Effect on Growth of Malawian Infants : Result From a Cross Sectional Study 2015*. Sampel pada penelitian ini adalah bayi usia 0- >6 bulan dengan menggunakan metode *interview* pada orang tua dan pengukuran antropometri dengan *Z score*. Hasil yang didapatkan terdapat hubungan yang signifikan antara pemberian ASI Eksklusif terhadap LAZ (*Length – for-age Z score*) >-2 SD.
3. Ramadhani, dengan judul *Hubungan Riwayat ASI Eksklusif dengan Status Gizi Balita Usia 7-36 Bulan di Wilayah Puskesmas Gondokusuma Tahun 2015*. Sampel pada penelitian ini adalah anak usia 7-36 bulan dengan hasil status gizi baik dengan riwayat pemberian ASI Eksklusif sebanyak 46,4% dengan *p-value* 0,605 sehingga dikatakan tidak terdapat korelasi antara pemberian ASI Eksklusif dan status gizi anak. Namun, disebutkan dalam penelitian ini, hal tersebut kemungkinan dipengaruhi oleh umur, kecepatan pertumbuhan, banyaknya aktivitas fisik, tingkat penyerapan dan utilitas makanannya.
4. Nurfatiha, dengan judul *Hubungan Pemberian ASI Eksklusif Terhadap Status Gizi dan Frekuensi Sakit Bayi Umur 3-6 Bulan di Puskesmas Kahu Kabupaten Bone Periode Januari-Juni 2015*. Dalam penelitian ini didapatkan hasil bahwa bayi umur 3-6 bulan 11 kali lipat lebih berpotensi untuk memperoleh status gizi tidak dibawah garis merah.
5. Giri,dkk dengan judul *Hubungan Pengetahuan dan Sikap Ibu Tentang Pemberian ASI Serta Pemberian ASI Eksklusif dengan Status Gizi Balita*

Usia 6-24 Bulan (Di Kelurahan Kampung Kajanan Kecamatan Buleleng) 2013. Pada penelitian ini didapatkan hasil korelasi positif yang signifikan antara pemberian ASI Eksklusif dan status gizi balita usia 6-24 bulan diatas garis merah sebesar 66,9%.

E. Tujuan Penelitian

1. Tujuan Umum

Mengetahui perbedaan status gizi bayi usia 6-24 bulan dengan riwayat pemberian ASI Eksklusif dan Non Eksklusif di Desa Mattampa Bulu Kecamatan Lamuru Kabupaten Bone.

2. Tujuan Khusus

Memperoleh informasi tentang status gizi dan faktor-faktor yang mempengaruhinya pada anak usia 6-24 bulan dengan riwayat pemberian ASI Eksklusif dan Non Eksklusif di Desa Mattampa Bulu Kecamatan Lamuru Kabupaten Bone melalui pengukuran antropometrik berdasarkan standar WHO-NHCS

F. Kegunaan Penelitian

1. Dari hasil penelitian ini, diharapkan dapat menjadi masukan bagi instansi pemerintahan terkait dalam membuat suatu kebijakan dalam upaya perbaikan gizi anak dan mencapai SDGs tahun 2030.
2. Dari hasil penelitian ini, diharapkan dapat memperkaya khazanah ilmu pengetahuan khususnya dalam bidang Kesehatan Ibu dan Anak (KIA) serta dapat menjadi rujukan bagi peneliti selanjutnya.

3. Dari hasil penelitian ini, diharapkan dapat menjadi media edukasi dan promosi bagi masyarakat untuk meningkatkan kesejahteraan anak dinilai dari status gizi , penyakit infeksi, serta indikator lainnya.
4. Bagi peneliti sendiri merupakan pengalaman dan pembelajaran yang sangat berharga dalam rangka peningkatan wawasan dan pengetahuan khususnya dalam bidang penelitian.



BAB II TINJAUAN PUSTAKA

A. *Tumbuh Kembang*

Pertumbuhan dan perkembangan adalah proses fisiologis yang pada makhluk hidup yang saling berkaitan dan dimulai saat konsepsi hingga mencapai maturitas. Pertumbuhan didefinisikan sebagai peningkatan atau penambahan ukuran besar, jumlah, volume pada dimensi tingkat sel hingga individu yang dapat divisualisasi serta diukur secara kuantitatif. Sedangkan perkembangan adalah suatu perubahan secara kualitatif sebagai manifestasi dari optimalisasi tubuh secara fungsional (Raj dkk, 2013).

Proses tumbuh kembang dipengaruhi oleh potensi biologik yang dipengaruhi oleh status kesehatan. Berdasarkan Teori Blum (1974), status kesehatan merupakan hasil interaksi dan keseimbangan dari factor genetik, perilaku, lingkungan, dan pelayanan kesehatan. Proses biologis yang terjadi pada tubuh manusia yang merupakan hasil dari peranan hormonal, seperti *Growth hormon*, hormon tiroid, LH, FSH, dan hormon androgen adrenal (Fikawati, 2017). Kedua hal ini bersifat dinamis dan unik pada setiap anak dikarenakan adanya interaksi antara faktor genetik dan lingkungan biofisikopsikososial hingga menjadi bentuk yang sempurna sebagaimana dijelaskan dalam QS At-Tin/95:4.

لَقَدْ خَلَقْنَا الْإِنْسَانَ فِي أَحْسَنِ تَقْوِيمٍ

Terjemahnya :

“*Sesungguhnya Kami telah menciptakan manusia dalam bentuk yang sebaik-baiknya*”

Ayat diatas berbicara tentang bagaimana Allah swt menciptakan manusia dengan sebaik-baik bentuk melalui proses yang begitu kompleks sebagaimana dijelaskan dalam sains kedokteran serta secara prinsipil dalam ayat-ayat Al-Qur'an dan selanjutnya dalam salah-satu hadist riwayat Abu Hurairah, Rasulullah saw bersabda "*Setiap orang lahir dalam keadaan fitrah, kedua orang tuanyalah yang membuat ia menjadi Yahudi dan Nasrani seperti lahirnya binatang ternak. Apakah kamu melihat ada kecacatan padanya sampai kamu membuatnya menjadi cacat ?*".

Hadist ini menerangkan bahwasanya manusia lahir dalam keadaan suci dan dalam proses perjalanan hidupnya akan terjadi perubahan baik itu pertumbuhan dan perkembangan yang dipengaruhi oleh faktor eksternal selain dari faktor internal yang ada dalam diri setiap individu yang dapat bermanifestasi sebagai suatu proses fisiologis atau patologis dalam hal ini disebutkan sebagai cacat secara fisik, mental maupun akal.

Pertumbuhan dan perkembangan anak usia sekolah relatif lebih stabil sehingga disebut juga fase laten dibandingkan pada masa bayi atau remaja. Pertambahan berat badan setiap tahunnya sekitar 3-3,5 kg dengan pertambahan tinggi sekitar 6 cm (Nusu, 2014). Dalam suatu penelitian oleh Wamani, dkk (2006) pada Rahmadiyah, dkk (2015) yang menyatakan bahwa factor resiko khususnya yang memiliki dampak terhadap status antropometrik adalah BMI (*Body Mass Index*) dan status gizi ibu yang mempengaruhi produksi serta kualitas ASI yang akan menunjang pertumbuhan dan perkembangan anak.

Selain itu, dikatakan pula bahwa faktor sosioekonomi juga mempengaruhi tinggi dan berat badan yang merupakan representasi dari tingkat kesehatan dan

status gizi anak. Di Iran, anak yang mengalami hambatan dalam pertumbuhan umumnya berasal dari keluarga dengan penghasilan, kondisi lingkungan serta pendidikan yang rendah (Ajami, dkk 2018).

B. Fisiologi Laktasi

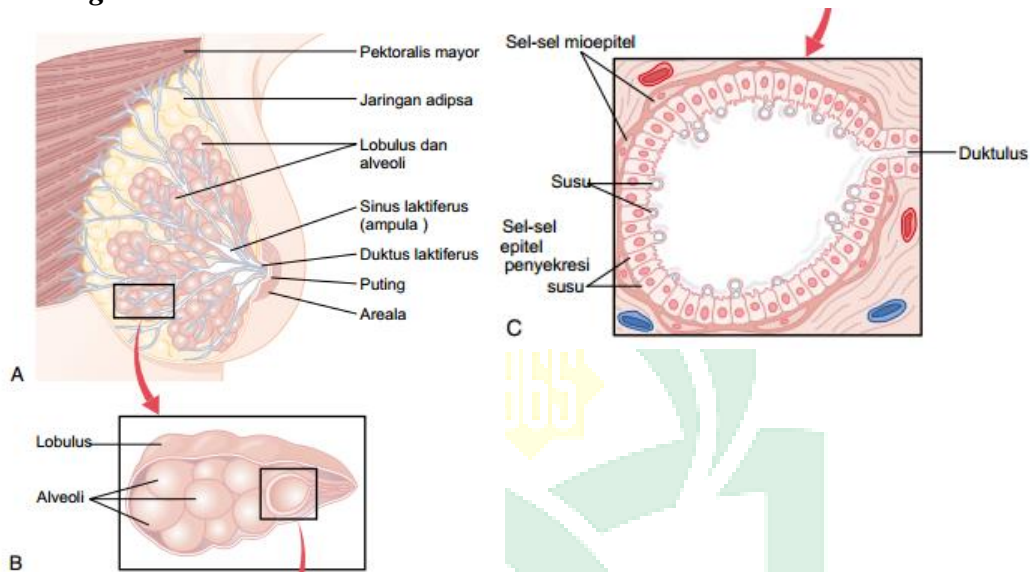

Gambar 2.1 Anatomi dan Histologi Payudara (Guyton, 2011)

Payudara mulai berkembang pada masa pubertas. Perkembangan ini dirangsang oleh hormon estrogen yang berasal dari siklus seks perempuan, estrogen ini berfungsi untuk merangsang pertumbuhan *kelenjar mammae* dan deposit lemak pada payudara. Selain itu, pertumbuhan cepat terjadi pada keadaan estrogen tinggi di masa kehamilan dan pada saat ini jaringan kelenjar berkembang sempurna untuk dapat memproduksi air susu. Sepanjang masa kehamilan, sejumlah besar estrogen yang disekresi oleh plasenta menyebabkan sistem duktus payudara tumbuh dan bercabang. Secara bersamaan, jumlah stroma payudara meningkat dan sejumlah besar lemak terbentuk dalam stroma. Sedikitnya terdapat empat hormon lain yang juga penting untuk pertumbuhan sistem duktus: hormon pertumbuhan, prolaktin,

glukokortikoid adrenal, dan insulin. Masing-masing hormon ini diketahui setidaknya sedikit berperan dalam metabolisme protein.

Perkembangan akhir payudara menjadi organ penyekresi air susu juga memerlukan progesteron. Segera setelah sistem duktus berkembang, progesteron bersinergi dengan estrogen, juga dengan semua hormon-hormon lain tersebut di atas menyebabkan pertumbuhan lebih lanjut lobulus payudara, dengan pertunasan alveolus, dan perkembangan sifat-sifat sekresi sel-sel alveoli. Perubahan-perubahan ini analog dengan efek sekretorik progesteron pada endometrium uterus selama paruh akhir siklus seks perempuan. Walaupun estrogen dan progesteron penting untuk perkembangan fisik payudara selama kehamilan, pengaruh khusus dari kedua hormon ini adalah menghambat sekresi air susu yang sesungguhnya. Sebaliknya, hormon prolaktin mempunyai efek yang berlawanan pada sekresi air susu yaitu merangsangnya. Hormon ini disekresi oleh kelenjar hipofisis anterior ibu, dan konsentrasinya dalam darah ibu meningkat secara tetap dari minggu kelima kehamilan sampai kelahiran bayi, meningkat menjadi 10 sampai 20 kali dari kadar normal saat tidak hamil.

Di samping itu, plasenta menyekresi sejumlah besar *human chorionic somatomammotropin*, yang mungkin mempunyai sifat laktogenik, jadi menyokong prolaktin dari hipofisis ibu selama kehamilan. Meskipun demikian, karena efek supresi dari estrogen dan progesteron, hanya beberapa mililiter cairan yang disekresi setiap hari sampai bayi dilahirkan. Cairan yang disekresi selama beberapa hari terakhir sebelum dan beberapa hari pertama setelah persalinan disebut

kolostrum; kolostrum terutama mengandung protein dan laktosa dalam konsentrasi yang sama seperti air susu, tetapi hampir tidak mengandung lemak, dan kecepatan maksimum produksinya adalah sekitar 1/100 kecepatan produksi air susu berikutnya.

Segera setelah bayi dilahirkan, hilangnya tiba-tiba sekresi estrogen maupun progesteron dari plasenta memungkinkan efek laktogenik prolaktin dari kelenjar hipofisis ibu untuk berperan dalam memproduksi air susu secara alami, dan setelah 1 sampai 7 hari kemudian, payudara mulai menyekresi air susu dalam jumlah sangat besar sebagai pengganti kolostrum. Sekresi air susu ini juga memerlukan sekresi pendahuluan yang adekuat dari sebagian besar hormon-hormon ibu lainnya, tetapi yang paling penting adalah hormon pertumbuhan, kortisol, hormon paratiroid, dan insulin. Hormon-hormon ini dibutuhkan untuk menyediakan asam amino, asam lemak, glukosa, dan kalsium yang diperlukan untuk pembentukan air susu.

Setelah kelahiran bayi, kadar basal sekresi prolaktin kembali ke kadar sewaktu tidak hamil. Namun, setiap kali ibu menyusui bayinya, sinyal saraf dari puting susu ke hipotalamus menyebabkan lonjakan sekresi prolaktin sebesar 10 sampai 20 kali lipat yang berlangsung kira-kira 1 jam. Prolaktin ini bekerja pada payudara ibu untuk mempertahankan kelenjar mammae agar menyekresi air susu ke dalam alveoli untuk periode laktasi berikutnya. Bila lonjakan prolaktin ini tidak ada atau dihambat karena kerusakan hipotalamus atau hipofisis, atau bila laktasi tidak berlanjut, payudara akan kehilangan kemampuannya untuk memproduksi air susu dalam waktu sekitar 1 minggu. Akan tetapi, produksi air susu dapat

berlangsung selama beberapa tahun bila anak terus mengisap, walaupun kecepatan pembentukan air susu biasanya jauh berkurang setelah 7 sampai 9 bulan.

Air susu secara kontinu disekresi ke dalam alveoli payudara, tetapi air susu tidak dapat mengalir dengan mudah dari alveoli ke dalam sistem duktus dan, oleh karena itu, tidak bocor secara kontinu dari puting susu. Sebaliknya, air susu harus disemprotkan (diejeksikan) dari alveoli ke dalam duktus sebelum bayi dapat memperolehnya. Proses ini disebabkan oleh gabungan refleks neurogenik dan hormonal yang melibatkan hormon hipofisis posterior oksitosin, yaitu sebagai berikut.

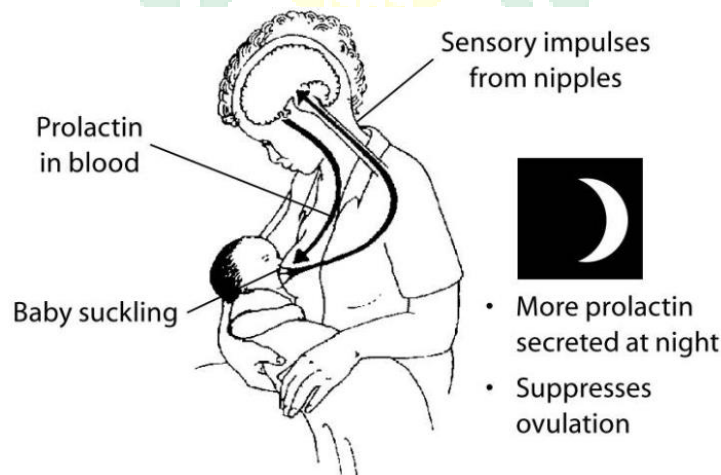

Gambar 2.2 Let-down Reflex (WHO, 2009)

Ketika bayi mengisap, bayi sebenarnya tidak menerima susu untuk sekitar setengah menit pertama. Mula-mula impuls sensorik harus ditransmisi melalui saraf somatik dari puting susu ke medula spinalis ibu lalu ke hipotalamusnya, sehingga menyebabkan sinyal-sinyal saraf yang meningkatkan sekresi oksitosin pada saat yang bersamaan yang menyebabkan sekresi prolaktin. Oksitosin kemudian dibawa dalam darah ke payudara, untuk menyebabkan sel-sel mioepitel (yang mengelilingi dinding luar alveoli) berkontraksi, dengan demikian mengalirkan air susu dari

alveoli ke dalam duktus pada tekanan +10 sampai 20 mm Hg. Pada saat itu isapan bayi menjadi efektif dalam mengalirkan air susu, Jadi, dalam waktu 30 detik sampai 1 menit setelah bayi mulai mengisap payudara, air susu mulai mengalir. Proses ini disebut ejeksi air susu atau pengaliran (*let-down*) air susu. Pengisapan pada satu sisi payudara tidak hanya menyebabkan aliran air susu pada payudara tersebut melainkan juga pada payudara sisi yang lain. Yang cukup menarik ialah bahwa dengan ibu membelai bayi atau mendengar bayi menangis sering memberi cukup sinyal emosional ke hipotalamus ibu untuk menyebabkan ejeksi air susu (Guyton, 2011).

C. Status Gizi dan Faktor-Faktor Yang Mempengaruhi

1. Status Gizi

Istilah gizi dikenal di Indonesia pada tahun 1950-an, sebagai terjemahan dari “*nutrition*”. Kata gizi sendiri berasal dari kata “*ghidza*” dalam bahasa arab, yang berarti makanan. Status gizi adalah salah-satu indikator untuk menilai derajat kesehatan yang merupakan keadaan akibat interaksi antara nutrisi, proses mekanis dan biokimia tubuh serta lingkungan hidup manusia yang terekspresi sebagai suatu variabel terukur dan digolongkan dalam suatu kategori gizi tertentu (Muchtadi, 2009 dan Sulfiah, 2013).

Dalam referensi lain disebutkan bahwa status gizi adalah keadaan tubuh sebagai akibat konsumsi makanan dan penggunaan zat-zat gizi. Dalam memenuhi kecukupan zat gizi diperlukan nilai rujukan kuantitas zat gizi esensial yang harus dipenuhi untuk mencegah defisiensi zat gizi yang didasarkan pada jenis

kelamin, umur, dan aktivitas yang berbeda tiap individu (Sulistyoningsih, 2011).

Zat-zat gizi yang berasal dari makanan yang dikonsumsi menyediakan kebutuhan sel-sel tubuh sebagai sumber metabolisme untuk menghasilkan suatu energi, bahan-bahan pembangun untuk memperbaiki ataupun mengganti bagian yang rusak (fungsi pertumbuhan). Zat gizi ini secara garis besar dibagi menjadi 2 kelompok yaitu makronutrien yang terdiri dari karbohidrat, protein, dan lemak serta mikronutrien yang terdiri dari vitamin dan mineral.

2. Faktor-Faktor yang Mempengaruhi Pertumbuhan Anak

Proses tumbuh kembang dipengaruhi oleh potensi biologik, dimana potensi biologik tersebut dipengaruhi oleh status kesehatan. Menurut teori Blum (1974), status kesehatan merupakan hasil interaksi antara beberapa faktor yang saling berkaitan yaitu geneti, lingkungan, perilaku, dan pelayanan kesehatan. Genetik memiliki pengaruh sebesar 20%, faktor lingkungan (biofisikopsikososial) sekitar 40%, perilaku sekitar 30%, dan pelayanan kesehatan sekitar 10% (Fikawati, 2017). Pola pertumbuhan pada bayi dapat diprediksi dan dipengaruhi oleh beberapa hal, diantaranya adalah genetik, gizi, kejadian sakit, status sosio-ekonomi, dan aspek psikologis.

a. Genetik

Faktor genetik merupakan modal dasar dan mempunyai peran utama dalam mencapai hasil akhir proses tumbuh kembang anak, melalui intruksi genetik yang terkandung di dalam sel ovum yang telah dibuahi, dapat ditentukan kualitas dan kuantitas pertumbuhan yang ditandai oleh intensitas dan kecepatan pembelahan,

derajat sensitivitas jaringan terhadap rangsangan, usia pubertas, dan waktu berhentinya pertumbuhan tulang. Yang termasuk factor genetik antara lain adalah berbagai faktor bawaan yang normal dan patologik, jenis kelamin, suku bangsa atau bangsa. Potensi genetic yang baik bila berinteraksi dengan lingkungan yang positif akan memberikan hasil yang optimal. Adapun menurut penelitian Bogin (1999), menuliskan hipotesisnya mengenai dominasi antara faktor genetik dan lingkungan pada masa kanak-kanak dan remaja. Tentu kedua faktor tersebut saling berinteraksi pada setiap tahap pertumbuhan. Pada masa kanak-kanak lebih cenderung sensitif terhadap faktor lingkungan, sementara pada remaja lebih dipengaruhi oleh faktor genetik (Soetjningsih, 2013).

b. Lingkungan

Faktor lingkungan merupakan faktor yang sangat memengaruhi tumbuh kembang, terutama di negara berkembang. Lingkungan *pre* dan *postnatal* memengaruhi proses tumbuh kembang sejak masa gestasi hingga dewasa. Lingkungan *perinatal* merupakan tempat tumbuh kembang janin yaitu gizi ibu hamil, faktor mekanis, toksin/zat kimia, endokrin (pengaruh hormon pertumbuhan), radiasi, infeksi TORCH (*Toxoplasma*, *Rubella*, *Cytomegalovirus*, dan *Herpes*), stress, imunitas (rhesus), serta anoksia embrio. Lingkungan *pascanatal* meliputi faktor biofisikopsikososial.

c. Gizi

Gizi yang optimal adalah ketika kebutuhan sesuai dengan *intake* sebagaimana yang ditetapkan sebagai Angka Kecukupan Gizi (AKG) berdasarkan umur dan jenis

kelamin. Kebutuhan nutrisi ini secara garis besar dibagi atas makronutrien dan mikronutrien.

Nutrisi yang diperoleh dari makanan memiliki peranan yang sangat fundamental dalam menentukan derajat kesehatan seorang anak dalam masa aktif pertumbuhan dan perkembangannya. Dalam firman Allah dijelaskan tentang bahan-bahan makanan yang Allah swt memberikan hasil bumi untuk menunjang kelangsungan hidup manusia, sebagaimana yang telah dijelaskan dalam QS. Yaasin/36:33 dan QS. Ghafir/40:79.

وَعَايَةُ لَهُمُ الْأَرْضُ الْمَيْتَةُ أَحْيَيْنَاهَا وَأَخْرَجْنَا مِنْهَا حَبًّا فَمِنْهُ يَأْكُلُونَ

Terjemahnya :

“Dan suatu tanda (kekuasaan Allah yang besar) bagi mereka adalah bumi yang mati. Kami hidupkan bumi itu dan Kami keluarkan dari padanya biji-bijian, Maka daripadanya mereka makan”

اللَّهُ الَّذِي جَعَلَ لَكُمْ الْأَنْعَامَ لِتَرْكَبُوا مِنْهَا وَمِنْهَا تَأْكُلُونَ

Terjemahnya:

”Allahlah yang menjadikan binatang ternak untuk kamu, sebagiannya untuk kamu kendarai dan sebagiannya untuk kamu makan”

Ayat diatas menjelaskan bahwa Allah swt dengan kuasanya menurunkan hujan dan mengubah tanah yang tandus menjadi subur dan daripadanya menghasilkan hasil bumi berupa makanan dari tumbuh-tumbuhan dan hewan ternak untuk dikonsumsi oleh manusia dalam menjalankan fungsi biologis serta menjalankan tugasnya sebagai khalifah dimuka bumi (Rahmiati, 2011).

Gizi dan asupan makanan dalam hal ini mempunyai peranan yang besar dalam membina dan mempertahankan kesehatan seseorang. Dalam QS Abasa/80: 24 bahkan ditemukan perintah yang sangat jelas agar, “*Hendaklah manusia memperhatikan makanannya*”. Perintah makan yang ada dalam Al-Qur’an disebut sebanyak 27 kali, dan selalu menekankan salah satu dari dua sifat *halal* (boleh) dan *tayyib* (baik), terutama sejak masa awal-awal kehidupan (pasca kelahiran), yakni ASI yang memiliki sifat *halal* dan *tayyib* bukan hanya bagi bayi itu sendiri, tetapi juga sang ibu yang menyusunya (Kemenag, 2015).

D. Air Susu Ibu (ASI) Eksklusif

1. Definisi ASI Eksklusif

Menurut PP No. 33 Tahun 2012, Air Susu Ibu (ASI) adalah suatu emulsi lemak dalam suatu protein, laktosa, dan garam-garam anorganik yang disekresi oleh kelenjar mammae ibu yang diberikan kepada bayi sejak dilahirkan selama 6 (enam) bulan atau 180 hari setelah dilahirkan, tanpa menambahkan dan/atau mengganti dengan makanan atau minuman lain. Hal ini sesuai dengan rekomendasi WHO dan mulai diterapkan di Indonesia pada tahun 2003 dari rekomendasi 4 bulan menjadi 6 bulan (Kemenkes, 2014).

2. Komposisi ASI Eksklusif

ASI mengandung beberapa faktor seperti immunoglobulin, limfosit-T, enzim-enzim seperti lisozim, fagosit yang tidak ditemukan pada jenis susu lain. Terutama colostrum, warna kuning pada colostrum akibat kadar α -karoten, β -karoten, β -cryptoxantin, lutein, dan xeaxantin tinggi yang merupakan precursor vitamin A yang dibutuhkan untuk maturasi dan perkembangan retina yang 10

kali lebih tinggi dari susu matur (0,34 hingga 7,57 mg/liter berbanding 0,1 hingga 0,3 mg/liter). Selain itu, *liquid gold* tersebut kaya akan protein, vitamin larut lemak, mineral, dan IgA serta laktosa yang berfungsi untuk mencegah bayi dari keadaan hipoglikemia (Motee, 2014).

Adapun kandungan spesifik ASI beserta fungsinya, pada tabel berikut:

Tabel 2.1
Kandungan ASI dan fungsinya (Kliegman dkk, 2011)

Kandungan	Fungsi
Immunoglobulin A (IgA)	Sebagai barrier imunitas dengan target antigen spesifik
Laktoferin	Sebagai imunomodulator, <i>Fe chelation</i> , agen anti microbial, anti adhesive, dan membantu perkembangan intestinal.
α -kasein	Anti adhesif
Oligosakarida	Mencegah invasi bakteri
Sitokin	Sebagai agen anti inflamasi, dan memiliki fungsi barrier epithelial
Growth Factor	
- <i>Epidermal Growth Factor</i>	Merepair intestinal, surveilans luminal
- <i>Transforming Growth Factor</i>	Menstimulasi pertumbuhan sel epitel (TGF- β)
	Mensupresi fungsi limfosit (TGF- β)
<i>Nerve growth factor</i>	Membantu perkembangan neuron
Enzim	
<i>Platelet-activating factor-acetylhydrolase</i>	Memblok aktivasi dari <i>platelet activating factor</i>
- <i>Glutation peroxidase</i>	Mencegah oksidasi lipid
Nukleotida	Meningkatkan respon antibodi

Komposisi ASI tidak konstan dan tidak sama dari waktu ke waktu, hal tersebut dipengaruhi oleh faktor ibu dan bayi itu sendiri, antara lain berat lahir, kekuatan isapan, usia gestasional saat lahir, dan penyakit pada bayi. Adapun faktor ibu yaitu umur, ras, paritas, stress, perilaku kesehatan seperti konsumsi alkohol dan merokok, penggunaan kontrasepsi dan status gizi yang dapat menghambat sekresi oksitosin, laktogenesis, dan refleksi ejeksi susu (NAP,2001).

a. Karbohidrat

6,9 - 7,2% (7 gr/100 ml) karbohidrat terdapat dalam bentuk laktosa yang berfungsi sebagai salah-satu sumber energi bagi otak. Didalam usus halus laktosa akan dipecah menjadi glukosa dan galaktosa oleh enzim laktase yang belum diproduksi secara optimum oleh bayi namun terdapat dalam ASI. Sebagian laktosa akan masuk ke usus besar dan difermentasi oleh flora usus yaitu laktobasili yang akan menciptakan keadaan asam dalam usus yang akan menekan pertumbuhan mikroorganisme patogen dan meningkatkan absorpsi kalsium dan fosfor untuk mempertahankan bifidus dalam usus dan mempercepat pengeluaran kolostrum sebagai antibody (IDAI, 2010).

b. Protein

Kandungan protein ASI (0.9gr/100 ml) dalam bentuk whey 70% dan kasein 30% dengan variasi komposisi *whey* : kasein adalah 90:10 pada hari keempat sampai sepuluh setelah melahirkan, 60:40 pada ASI matur (hari ke-11 sampai 240) dan 50:50 setelah hari ke-240. Protein kasein adalah fosfoprotein yang hanya terdapat pada ASI. Molekul kasein ini kemudian membentuk ikatan dengan kalsium, fosfat,

dan magnesium yang akan membentuk misel. Adapun protein *whey* seperti α -laktalbumin dan laktoferin kemudian disekresikan ke kelenjar mammae, dan protein lainnya seperti serum albumin dan beberapa enzim bioaktif dan hormon ditranspor dari plasma ke dalam susu serta IgA yang diproduksi oleh sel plasma kelenjar mammae melalui reseptor spesifik. Protein *whey* juga tahan terhadap suasana asam dan lebih mudah diserap sehingga akan mempercepat pengosongan lambung. Selain itu, protein *whey* mempunyai fraksi asam amino fenilalanin, tirosin, dan metionin dalam jumlah lebih rendah dibanding kasein, tetapi dengan kadar taurin yang lebih tinggi (Verd, 2018).

c. Lemak

Kurang lebih 50% energi yang terkandung pada ASI berasal dari lemak, atau sekitar 40 g/L. lemak dalam ASI ada dalam bentuk butiran lemak yang adsorbsinya ditingkatkan oleh BSSL (*bile salt-stimulated lipose*). Asam lemak yang terkandung dalam ASI kaya akan asam palmitat, asam oleat, asam linoleat, dan asam α -linoleat. Trigliserida adalah bentuk lemak yang utama pada ASI, dengan kandungan 97%-98% dan sangat kaya akan asam lemak esensial yaitu asam linoleat 8-17% dan asam α -linoleat 0,5-1,0% dan derivatnya yaitu asam arakidonat (AA) 0,5-0,7% dan asam dokosaheksanoat (DHA) 0,2-0,5% yang berperan dalam regulasi pertumbuhan, respon inflamasi, fungsi imunitas, dan perkembangan kognitif dan system motorik pada bayi (Martin, 2016).

3. Manfaat ASI Eksklusif

ASI Eksklusif merupakan metode pemberian nutrisi kepada anak dengan nutrisi esensial yang sesuai dengan kebutuhan anak di masa tumbuh

kembangnya. ASI adalah makanan yang sempurna, natural, dan memiliki fungsi proteksi terhadap bayi sehingga dapat menurunkan angka mortalitas dan morbiditas yang merupakan salah-satu indikator pencapaian SDGs. ASI dapat mencegah dari berbagai penyakit infeksi dan keadaan patologis lainnya seperti bacteremia, diare, infeksi saluran pernafasan, *necrotizing enterocolitis*, otitis media, infeksi saluran kemih, DM Tipe-1 dan Tipe-2, leukemia, serta malnutrisi (AAP, 2012 dan Seidu, 2013).

Adapun kajian mengenai manfaat ASI bagi anak dari beberapa penelitian sebelumnya dijelaskan dalam tabel berikut

Tabel 2.2
Manfaat ASI bagi bayi (Motee, 2014)

a.	<p>Dermatitis Atopi Beberapa studi telah menjelaskan bahwa ASI memiliki efek proteksi terhadap kejadian dermatitis atopi. Pada penelitian Ghaderi dan Makhmalbal, menyatakan bahwa bayi dengan pemberian nutrisi formula susu sapi atau soya memiliki insidensi dermatitis atopi yang lebih tinggi.</p>
b.	<p>Otitis Media Akut Otitis Media merupakan salah-satu penyakit infeksi yang umum pada bayi dan anak sebagai komplikasi dari infeksi saluran nafas. Adapun ASI yang mengandung immunoglobulin (IgA) dan laktoferin sebagai barrier imunitas pasif.</p>
c.	<p>DM Tipe-1 Beberapa studi memperlihatkan adanya korelasi positif antara pemberian ASI dengan kejadian DM Tipe-1. Selain karena ASI mengandung IgA, pemberian susu sapi juga memiliki efek diabetogen dimana α-lactoglobulin yang merupakan protein spesifik pada susu sapi menyebabkan defek pada sstem imun.</p>

Selain untuk anak, manfaat pemberian ASI Eksklusif juga dirasakan oleh sang ibu yaitu meminimalisir perdarahan postpartum dan mempercepat involusi uterus, menjarangkan kehamilan (*amenorrhea lactation*), membantu

mengembalikan berat badan sebelum hamil, meningkatkan ikatan psikologis antara ibu dan anak, mencegah osteoporosis, dan menurunkan risiko kanker ovarium dan kanker payudara. Selain itu juga memberikan dampak positif secara sosialekonomi bagi keluarga (Motee, 2014).

Tabel 2.3
Manfaat ASI bagi ibu (Motee, 2014)

a.	Membentuk ikatan emosional antara ibu dan bayi Pelepasan oksitosin yang menstimulasi kontraksi uterus dan ejeksi ASI dan memperbaiki emosi dan perilaku ibu dan <i>bonding</i> antara ibu dan bayi.
b.	Menurunkan risiko kanker payudara Berdasarkan penelitian Bernier, <i>dkk</i> terdapat penurunan risiko secara signifikan untuk terjadinya kanker payudara dibandingkan dengan ibu yang tidak menyusui.
c.	Meminimalisir perdarahan postpartum Banyak studi yang menjelaskan bahwa efek peningkatan oksitosin membantu pelepasan plasenta, meningkatkan kontraksi serta involusi uterus, dan adanya efek amenore laktasi menyebabkan pengeluaran darah menstruasi lebih sedikit selama beberapa bulan postpartum
d.	Mencegah osteoporosis Berdasarkan La Leche League International, menyusui dapat mencegah osteoporosis dan fraktur hip dikemudian hari.

Begitu banyak manfaat ASI untuk ibu dan juga anak. Diantara keistimewaan ASI, yang oleh Harun Yahya disebut sebagai “cairan ajaib” yang diuraikan kedalam 10 poin yang telah dimuat dan dijelaskan sebelumnya. Adapun manfaat ASI secara psikologis baik bagi bayi maupun ibu, antara lain:

Tabel 2.4
Manfaat ASI Secara Psikologis (Kemenag, 2015)

a.	Rasa percaya diri ibu untuk menyusui Bahwa ibu mampu menyusui dengan produksi ASI yang mencukupi untuk bayi. Menyusui dipengaruhi oleh emosi ibu dan kasih sayang terhadap bayi akan meningkatkan produksi hormon terutama oksitosin yang pada akhirnya akan meningkatkan produksi ASI.
b.	Interaksi ibu dan bayi Pertumbuhan dan perkembangan psikologis bayi tergantung pada kesatuan ibu dan bayi tersebut.
c.	Pengaruh kontak langsung ibu-bayi Ikatan kasih sayang ibu-bayi terjadi karena berbagai rangsangan seperti sentuhan kulit (<i>skin to skin contact</i>). Bayi akan merasa aman dan puas karena bayi merasakan kehangatan tubuh ibu dan mendengarkan denyut jantung ibu yang sudah dikenal sejak bayi masih dalam rahim.
d.	Meningkatkan IQ Penelitian menunjukkan bahwa IQ pada bayi yang diberi ASI memiliki poin 4,3 poin lebih tinggi pada usia 18 bulan, 4-6 poin lebih tinggi pada usia 8,5 tahun dibandingkan dengan bayi yang tidak diberi ASI

E. Pertumbuhan Anak dengan Pemberian ASI Eksklusif

Secara umum, pada usia awal kehidupan, terjadi pertumbuhan panjang badan dan berat badan yang pesat, terutama tahun pertama setelah lahir. Pertambahan panjang badan paling cepat terjadi pada empat bulan pertama dan menurun seiring pertambahan usia. Selama tahun pertama, bayi akan mengalami kenaikan panjang badan sekitar 50% dari panjang badan lahir. Pada usia 2 tahun kenaikan mencapai 75% dan pada usia 48 bulan mencapai 100% atau dua kali panjang badan saat lahir. Untuk berat badan, antara usia 4-6 bulan, bayi akan mencapai 2 kali dari berat badan lahirnya atau sekitar 8 kg. Saat memasuki usia 2 tahun, pertambahan berat badan menurun menjadi sekitar 0,2 kg/bulan (Fikawati, 2017).

Adapun pada bayi yang mendapat ASI Eksklusif akan kembali ke berat lahir paling tidak pada usia 2 minggu, dan tumbuh sesuai atau bahkan diatas grafik sampai usia 3 bulan. Penurunan berat badan bayi pada 2 minggu pertama kehidupan tidak boleh melebihi 10%. Apabila memakai grafik pada KMS yang umum digunakan, bayi yang mendapat ASI Eksklusif akan tumbuh lebih lambat sebelum usia 4 sampai 6 bulan dan bayi dengan susu formula akan tumbuh lebih cepat setelah usia 6 bulan, hal ini sering dihubungkan dengan resiko obesitas dikemudian hari yang diakibatkan oleh efek respon hormonal (insulin) terhadap formula selain ASI yang menginisiasi deposit lemak yang meningkatkan jumlah adipose (Nielsen, 2005).

Berdasarkan Survei Kesehatan dan Nutrisi Nasional III di Amerika Serikat didapatkan bahwa bayi yang mendapat ASI Eksklusif selama 4 bulan, pada usia 8-11 bulan mempunyai rerata badan, panjang badan dan lingkaran lengan atas lebih rendah disbanding yang mendapatkan susu formula. Namun pada bayi yang mendapat ASI Eksklusif akan terjadi *catch up growth* (tumbuh kejar), sehingga pada usia 5 tahun tidak didapatkan perbedaan yang signifikan antara bayi yang mendapat ASI Eksklusif dan susu formula. Namun, indikator kurva NCHS yang saat itu digunakan berdasarkan dengan pola pertumbuhan pada bayi kulit putih (IDAI, 2010).

Bayi yang mendapat ASI Eksklusif tumbuh lebih cepat pada usia 2 sampai 4 bulan pada kurva NCHS dan mengalami deselerasi pada usia 6 bulan sampai 1 tahun. Adapun penelitian WHO pada Negara-negara berkembang seperti Mexico, Kenya, dan Senegal mendapatkan bahwa bayi yang mendapatkan ASI eksklusif

mempunyai pertumbuhan berat badan dan panjang badan lebih baik dibanding bayi dengan susu formula. Secara umum, pertumbuhan normal diperkirakan berada di posisi antara 10-90 persentil pada grafik pertumbuhan *Center for Disease and Control (CDC)*. Akan tetapi hal yang lebih penting adalah kecenderungan individu dan kurva pertumbuhan yang diterapkan dalam suatu komunitas (Herbold dan Sari, 2014).

F. Metode Antropometri Dalam Penilaian Status Gizi Anak

Penilaian Status Gizi (PSG) adalah interpretasi dari data yang didapatkan dengan menggunakan berbagai metode untuk mengklasifikasi populasi atau individu yang beresiko atau dengan gizi buruk. PSG ini dilakukan untuk mengetahui status gizi, yaitu untuk mengetahui adanya malnutrisi dalam suatu komunitas masyarakat. Metode penilaian status gizi ada tiga kelompok yaitu kelompok pertama menggunakan metode langsung yang terdiri dari penilaian dengan melihat tanda klinis, tes laboratorium, metode biofisik, dan antropometri. Kelompok kedua menggunakan metode tidak langsung dengan melakukan penilaian terhadap data statistik kesehatan. Kelompok terakhir yaitu dengan melihat variabel ekologi (FKM-UI, 2013).

Antropometri berasal dari kata *Anthropos* yang artinya tubuh dan *Metros* yang artinya ukuran. Sehingga dapat kita artikan bahwa antropometri adalah ukuran tubuh yang digunakan dalam penilaian status gizi (Purnamasari, 2018).

Status gizi anak dapat ditentukan dengan perhitungan BB dan TB disertai sinkronisasi dengan umur yang dihitung dari bulan terdekat. Seperti pada penelitian, metode yang digunakan adalah metode langsung dengan melakukan

pengukuran antropometri menggunakan *baby scale* dan *length board*. Metode ini paling banyak digunakan, baik dalam *screening* penelitian maupun pengumpulan data rutin di sekolah. Adapun keunggulan dan kelemahan dari metode antropometri sebagai berikut :

1. Keunggulan

- a. Aman, dapat digunakan untuk jumlah sampel yang besar karena memiliki prosedur yang sederhana.
- b. Dapat dilakukan oleh tenaga terlatih sehingga tidak memerlukan tenaga profesional.
- c. Alat yang digunakan sederhana, ekonomis dan mudah didapat
- d. Metode ini tepat dan akurat karena dapat dibakukan
- e. Dapat mengidentifikasi status gizi baik, kurang, buruk maupun lebih
- f. Dapat mengevaluasi perubahan status gizi pada periode waktu tertentu
- g. Dapat digunakan sebagai *screening* populasi beresiko malnutrisi

2. Kelemahan

- a. Tidak sensitif
- b. Tidak dapat mengidentifikasi malnutrisi akibat kekurangan mikromineral, seperti yodium dan zat besi
- c. Memiliki potensi tinggi untuk terjadinya *human error* saat pengukuran yang dapat memengaruhi presisi, akurasi, dan validitas pengukuran antropometri akibat kesalahan pemeriksaan maupun alat.

Adapun parameter yang digunakan dalam pengukuran antropometri adalah umur yang menggunakan batasan tahun umur penuh (*completed year*) dan bulan

umur penuh (*completed month*), berat badan, tinggi badan, lingkaran lengan atas, lingkaran kepala, lingkaran dada, lingkaran pinggul, dan tebal lemak bawah kulit. Adapun di Indonesia, berdasarkan SK Menteri Kesehatan Nomor 1995/MENKES/SK/XII Tanggal 30 Desember Tahun 2010 untuk anak umur 0-60 bulan, Indeks antropometri yang digunakan adalah Indeks Massa Tubuh menurut Umur (PB/U), Berat Badan menurut Umur (BB/U), dan Berat Badan menurut Tinggi Badan (BB/PB) sesuai dengan rekomendasi WHO 2007.

Setelah melakukan pengukuran, kemudian kita mengkonversi kedalam grafik pertumbuhan WHO-NHCS dan menentukan *Z-score* atau nilai Standar Deviasi Unit (SD) dengan rumus untuk TB/U :

$$Z - score = \frac{\text{Nilai Tinggi Badan Subjek} - \text{Nilai median baku rujukan}}{\text{Nilai simpang baku rujukan}}$$

Dengan interpretasi :

Tabel 2.5
Interpretasi status gizi berdasarkan PB/U (WHO, 2007)

Nilai Z score	Kategori
>+2 SD	Tinggi
-2SD s.d +2SD	Normal
-3SD s.d <-2SD	Pendek
<-3SD	Sangat Pendek

Tabel 2.6
Interpretasi status gizi berdasarkan BB/U (WHO, 2007)

Nilai Z score	Kategori
>+2 SD	Gizi Lebih
-2SD s.d +2SD	Gizi Baik
-3SD s.d <-2SD	Gizi Kurang
<-3SD	Gizi Buruk

Tabel 2.7
Interpretasi status gizi berdasarkan BB/PB (WHO, 2007)

Nilai Z score	Kategori
>+2 SD	Gemuk
-2SD s.d +2SD	Normal
-3SD s.d <-2SD	Kurus
<-3SD	Sangat Kurus



G. Kerangka Konsep

Kerangka pikir dipengaruhi oleh perbedaan status gizi yang diukur secara antropometrik dari anak dengan riwayat pemberian ASI Eksklusif dan Non Eksklusif dan melihat beberapa faktor yang mungkin berpengaruh seperti pendidikan ibu, jenis pekerjaan orang tua dan pendapatan keluarga.

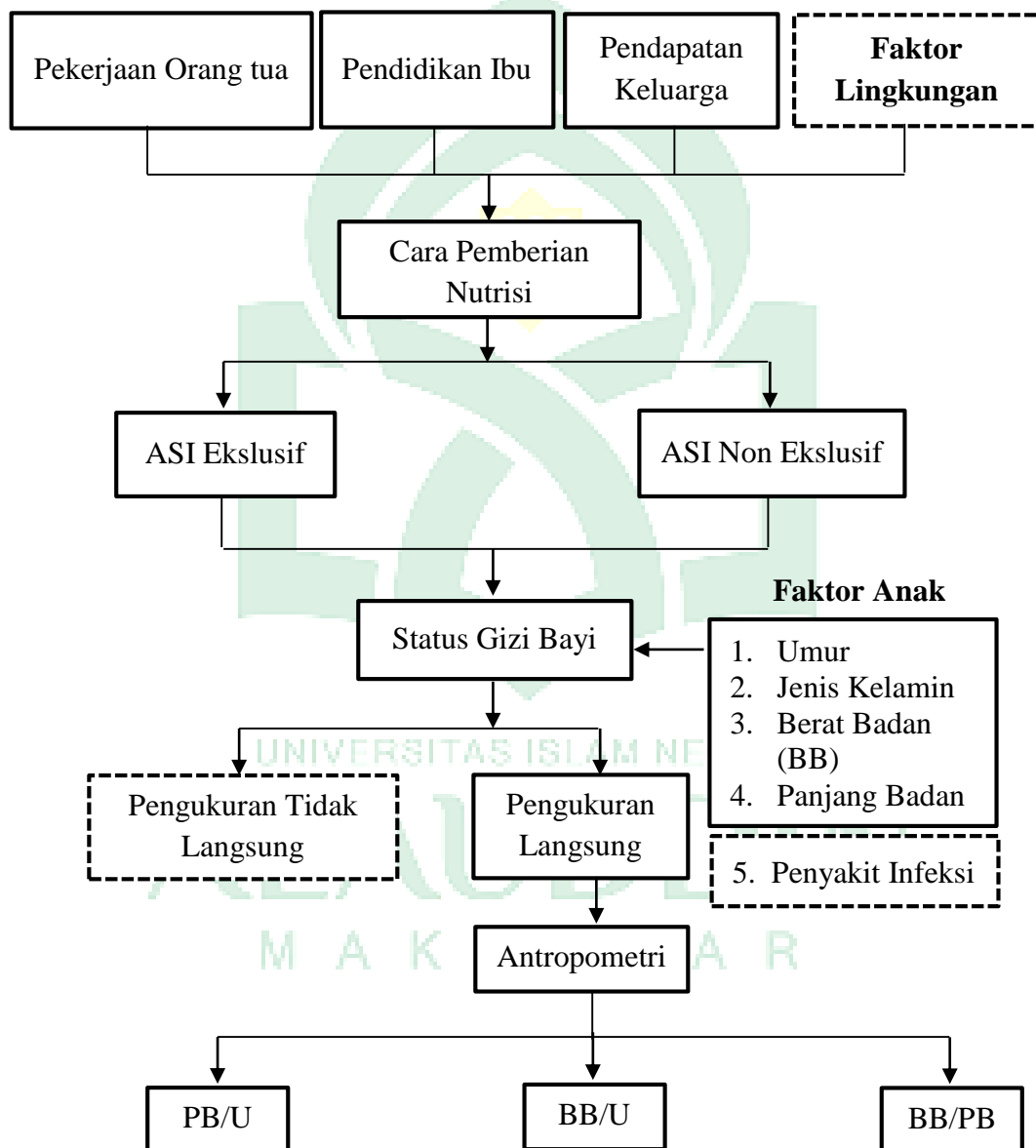

Ket : = Variabel yang diteliti = Variabel yang tidak diteliti

BAB III

METODOLOGI PENELITIAN

A. Jenis, Lokasi, dan Waktu Penelitian

1. Jenis Penelitian

Jenis penelitian ini adalah survey deskriptif untuk menggambarkan variabel-variabel utama yang diteliti yaitu status gizi bayi usia 6-24 bulan dengan riwayat pemberian ASI Eksklusif dan Non Eksklusif di Desa Mattampa Bulu Kecamatan Lamuru Kabupaten Bone Kecamatan Lamuru Kabupaten Bone.

Untuk melihat peran ASI Eksklusif maka dibedakan anak yang mendapatkan ASI Eksklusif dan anak yang tidak mendapatkan ASI Eksklusif. Metode yang digunakan untuk mendapatkan data tersebut adalah dengan pengisian kuesioner yang di *cross check* dengan buku KIA ibu sedangkan penilaian status gizi diukur dengan menggunakan indikator antropometrik.

2. Lokasi Penelitian

Penelitian ini dilakukan di Desa Mattampa Bulu Kecamatan Lamuru Kabupaten Bone.

3. Waktu Penelitian

Penelitian ini dilakukan pada tanggal 02 Desember 2019 sampai dengan 07 Januari 2020.

B. Pendekatan Penelitian

Penelitian ini merupakan penelitian survey deskriptif dengan menggunakan pendekatan *cross sectional study* dimana pengumpulan data dilakukan dalam waktu yang sama untuk semua variabel.

C. Populasi

Populasi dalam penelitian ini adalah semua anak usia 6-24 bulan yang berdomisili di Desa Mattampa Bulu Kecamatan Lamuru Kabupaten Bone Kecamatan Lamuru Kabupaten Bone yang berjumlah 90 anak.

D. Sampel

Sampel dalam penelitian ini adalah bayi usia 6-24 bulan yang berdomisili di Desa Mattampa Bulu Kecamatan Lamuru Kabupaten Bone Kecamatan Lamuru Kabupaten Bone yang dipilih secara acak tanpa memperhatikan faktor lain dalam populasi tersebut atau dianggap homogen dengan menggunakan teknik *probability sampling* dengan jenis *simple random sampling*.

Pengambilan sampel didasarkan pada kriteria inklusi dan kriteria eksklusi sebagai berikut:

1. Kriteria Inklusi

- a. Bersedia menjadi responden
- b. Bayi berusia 6-24 bulan
- c. Riwayat lahir cukup bulan dengan berat badan ≥ 2500 gram tanpa komplikasi.

2. Kriteria eksklusi

- a. Tidak bersedia menjadi responden
- b. Tanggal, bulan, dan tahun lahir bayi tidak diketahui
- c. Responden ibu menderita gangguan kejiwaan, atau tidak dapat berkomunikasi
- d. Bayi memiliki penyakit kongenital atau penyakit kronik lainnya yang dapat mengganggu tumbuh kembang.

Penentuan jumlah sampel menggunakan rumus Slovin :

$$\begin{aligned}
 n &= \frac{N}{1 + N (d^2)} \\
 &= \frac{90}{1 + 90 (0,1)^2} \\
 &= \frac{90}{1,9}
 \end{aligned}$$

$n = 47,3$ dibulatkan menjadi 47 sampel anak

Jadi, jumlah sampel dalam penelitian ini adalah 47 anak.

Keterangan :

N = Besar Populasi

n = Besar sampel

d = Tingkat kepercayaan / ketepatan yang diinginkan.

Pada penelitian ini menggunakan tingkat ketepatan 0,1

E. Metode Pengumpulan Data

Data yang digunakan dalam penelitian ini adalah data primer yang didapatkan dari responden secara langsung dan data sekunder yang didapatkan dari data administrasi balita Puskesmas Lamuru untuk wilayah Desa Mattampa Bulu Kecamatan Lamuru Kabupaten Bone.

Variabel dependen penelitian ini adalah status gizi anak yang dilakukan dengan mengukur Panjang Badan menurut Umur (PB/U), Berat Badan menurut Umur (BB/U) dan Berat Badan menurut Panjang Badan (BB/PB) yang dikonversikan dalam *Z score* dan diinterpretasikan. Adapun variabel independen adalah pemberian ASI Eksklusif dan Non Eksklusif, tingkat pendidikan ibu, jenis pekerjaan orang tua dan pendapatan keluarga.

Dalam penelitian ini metode pengumpulan data yang digunakan sebagai berikut :

1. Metode Angket (Kuesioner)

Kuesioner merupakan salah-satu teknik pengumpulan data primer dengan cara memberi sejumlah pertanyaan tertulis kepada responden untuk memperoleh informasi yang dibutuhkan peneliti. Terdapat dua jenis kuesioner, yaitu kuesioner terbuka dan tertutup (Pujiastuti, 2010). Adapun kuesioner yang digunakan dalam penelitian ini adalah kuesioner tertutup yaitu responden menjawab pertanyaan dengan jawaban yang telah tersedia. Kuesioner ini juga memuat daftar pertanyaan mengenai informasi pribadi anak dan profil keluarganya sebagai informasi dari variabel independen pada penelitian ini.

Untuk menjamin validitas jawaban responden, maka peneliti memberikan penjelasan lisan secara ringkas dan jelas sebelum melakukan pengisian kuesioner dan memberikan waktu yang cukup kepada responden untuk mengisi kuesioner. Selanjutnya, dilakukan pemeriksaan secara manual pada setiap jawaban dan mencocokkan dengan informasi pada Buku Kesehatan Ibu dan Anak (KIA).

2. Pengukuran Antropometri

Pengukuran antropometri dilakukan secara langsung terhadap seluruh anak dengan cara :

- a. Pengukuran berat badan menggunakan *baby scale*
- b. Pengukuran tinggi badan dengan menggunakan *length board*

- c. Umur ditentukan dari hasil perhitungan sejak kelahiran dengan melihat tanggal lahir hingga saat dilakukannya penelitian
- d. Penentuan jenis kelamin dengan melihat anatomi tubuh dan di *cross check* melalui data administrasi Puskesmas.

F. Pengolahan dan Penyajian Data

Pengolahan data dilakukan secara elektronik dengan menggunakan aplikasi *SPSS For Windows* dan kemudian disajikan dalam bentuk table distribusi frekuensi dan persentase disertai penjelasan secara naratif. Adapun untuk melihat hubungan antar variabel digunakan metode uji *Chi-Square* dan dikatakan memiliki hubungan jika tingkat signifikansi (p) < 0,05. Langkah-langkah pengolahan data yaitu :

1. *Editing*, penyuntingan data yang dilakukan untuk menghindari kesalahan atau kemungkinan adanya kuesioner yang belum terisi
2. *Coding*, pemberian kode dan *scoring* pada setiap jawaban untuk memudahkan proses *entry* data
3. *Entry* data, setelah proses *coding* dilakukan pemasukan data ke komputer
4. *Cleaning*, sebelum analisis data dilakukan pengecekan dan perbaikan terhadap data yang sudah masuk
5. *Tabulating*, dilakukan dengan membuat tabel distribusi frekuensi dan tabel silang. Tabel silang meliputi analisis variabel dependen dan variabel independen.

Setelah dilakukan pengolahan data dilakukan penyajian data dalam bentuk tabel dan penjelasan secara naratif.

BAB IV

HASIL DAN PEMBAHASAN

A. Gambaran Umum Lokasi Penelitian

1. Visi dan Misi Desa Mattampa Bulu Kecamatan Lamuru Kabupaten Bone

a. Visi

Visi Desa Mattampa Bulu Kecamatan Lamuru Kabupaten Bone Kecamatan Lamuru Kabupaten Bone adalah “Maju sehat sejahtera dan berbudaya”

b. Misi

- 1) Mengoptimalkan kinerja perangkat desa secara maksimal sesuai tugas pokok dan fungsi perangkat desa demi tercapainya pelayanan yang baik bagi masyarakat
- 2) Melaksanakan koordinasi antar mitra kerja
- 3) Meningkatkan sumber daya manusia dan memanfaatkan sumber daya alam untuk mencapai kesejahteraan masyarakat
- 4) Meningkatkan kapasitas kelembagaan yang ada di Desa Mattampa Bulu Kecamatan Lamuru Kabupaten Bone Kecamatan Lamuru Kabupaten Bone
- 5) Meningkatkan kualitas kesehatan masyarakat
- 6) Meningkatkan kesejahteraan masyarakat Desa Mattampa Bulu Kecamatan Lamuru Kabupaten Bone Kecamatan Lamuru Kabupaten Bone dengan melibatkan masyarakat dalam berbagai bentuk kegiatan
- 7) Melaksanakan kegiatan pembangunan yang jujur, baik, dan transparan dan dapat dipertanggungjawabkan
- 8) Melestarikan adat dan budaya masyarakat desa

2. Keadaan Geografis

Desa Mattampa Bulu Kecamatan Lamuru Kabupaten Bone Kecamatan Lamuru Kabupaten Bone merupakan salah satu desa dari 11 desa yang ada di Kecamatan Lamuru. Secara geografis Desa Mattampa Bulu Kecamatan Lamuru Kabupaten Bone koordinat di antara 4°37' – 4°34' LS dan 119°53' – 119°57' LB. Jarak tempuh Desa Mattampa Bulu Kecamatan Lamuru Kabupaten Bone Kecamatan Lamuru Kabupaten Bone ke ibu kota kecamatan berjarak ± 4km, ke Ibu Kota Kabupaten berjarak 66 km, dan ke ibu kota provinsi berjarak 133 km.

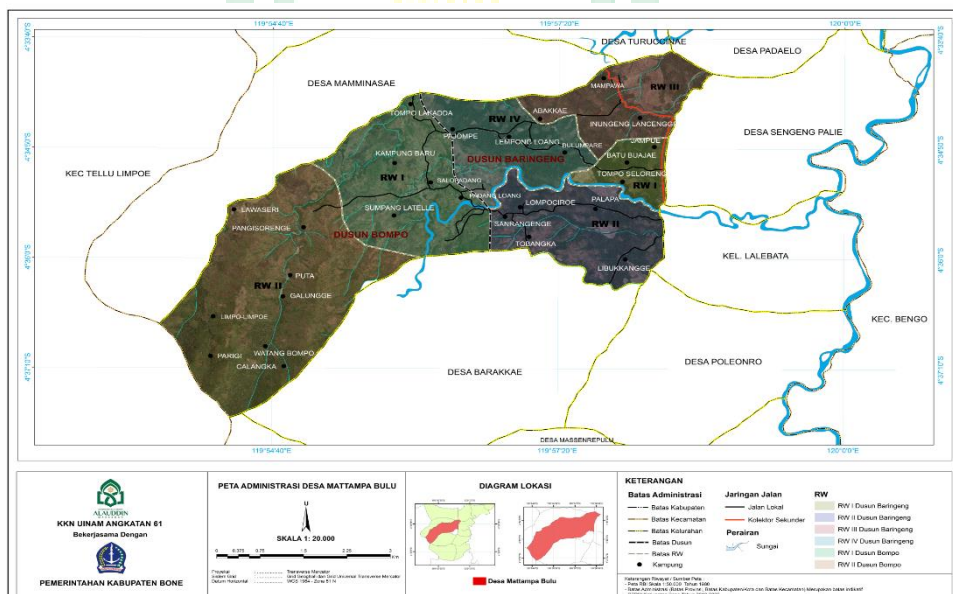

Gambar 4.1 Peta Geografis Desa Mattampa Bulu

Desa Mattampa Bulu Kecamatan Lamuru Kabupaten Bone merupakan desa terluas di Kecamatan Lamuru dengan luas wilayah 3.900 Ha. Jumlah luas tanah Desa Mattampa Bulu Kecamatan Lamuru Kabupaten Bone seluruhnya mencapai 3.900 Ha/km² dan terdiri dari tanah darat dan tanah

sawah dengan rincian tanah darat 3440 Ha dan sawah 460 Ha Didalamnya terdapat 2 dusun yaitu Dusun Baringeng dan Dusun Bompo.

Struktur penduduk Desa Manuju dengan jumlah penduduk 3.896 jiwa berdasarkan sensus penduduk dari data statistik tahun 2014, yang terdiri dari laki-laki 1.958 jiwa dan perempuan 1.938 jiwa dengan jumlah kepala keluarga (KK), 676 KK dengan penganut Agama Islam 100 %. Desa Mattampa Bulu merupakan kawasan pedesaan yang bersifat agraris, dengan mata pencaharian penduduknya adalah bercocok tanam, peternakan dan perdagangan.

3. Sarana dan Prasarana

Keadaan sarana dan prasarana yang lengkap disuatu daerah merupakan suatu kemampuan yang dimiliki dalam menunjang jalannya aktivitas masyarakat disegala bidang kegiatan. Adapun sarana dan prasaranan yang terdapat di Desa Mattampa Bulu Kecamatan Lamuru Kabupaten Bone yaitu :

a. Fasilitas Pendidikan

Adapun sarana pendidikan yang ada di Desa Mattampa Bulu Kecamatan Lamuru Kabupaten Bone, terdiri dari 3 unit Sekolah Dasar yaitu: SD Inpres 12/79, MI Jabal Hidayah Padang Loang, dan Kelas Jauh MI Jabal Hidayah.

b. Fasilitas Kesehatan

Sarana kesehatan di Desa Mattampa Bulu Kecamatan Lamuru Kabupaten Bone tercatat 3 posyandu yang tersebar di dua dusun yaitu Posyandu Padang Loang, Posyandu Lempong Loang dan Posyandu Mampawa yang dibina oleh 2 bidan desa dan 15 kader posyandu.

B. Hasil Penelitian

Penelitian yang dilaksanakan di Desa Mattampa Bulu Kecamatan Lamuru Kabupaten Bone Kabupaten Bone mulai pada tanggal 02 Desember 2019 – 07 Januari 2020. Pengumpulan data sekunder dilakukan secara administratif untuk memperoleh jumlah sampel sesuai dengan kategori umur 6-24 bulan dan data primer melalui kunjungan langsung kepada setiap sampel untuk dilakukan pengukuran antropometri dan pengisian kuesioner oleh ibu. Sampel dalam penelitian ini berjumlah 47 responden dan berhasil diperoleh seluruhnya oleh peneliti. Data tersebut kemudian di input dan dianalisis menggunakan uji statistik *Chi Square* dengan tingkat kemaknaan $p < 0,05$, serta membuat tabel distribusi frekuensi karakteristik dari responden.

1. Analisis Univariat

Analisis univariat digunakan untuk mengetahui distribusi frekuensi dari karakteristik responden yang meliputi umur ibu, tingkat pendidikan ibu, pekerjaan ibu, umur ayah, tingkat pendidikan ayah, dan pekerjaan ayah, serta pendapatan keluarga. Selain itu juga termasuk karakteristik anak yang menjadi sampel penelitian yang meliputi umur, jenis kelamin, berat badan lahir, usia kehamilan saat lahir, riwayat penyakit kongenital, riwayat demam dan penyakit, riwayat rawat inap, riwayat IMD, yang dapat dilihat pada tabel berikut.

a. Karakteristik Ibu

1) Umur Ibu

Dalam penelitian ini, umur responden bervariasi dari 18 tahun hingga umur 59 tahun, untuk kelompok umur responden dapat dilihat pada tabel berikut

Tabel 4.1
Distribusi Frekuensi Responden Berdasarkan Kelompok Umur Ibu
Di Desa Mattampa Bulu Kecamatan Lamuru Kabupaten Bone

Umur	Frekuensi	
	n	%
17 – 25 Tahun	21	44.7
26 – 35 Tahun	21	44.7
36 – 45 Tahun	4	8.5
56 – 65 Tahun	1	2.1
Total	47	100

Sumber : Data Primer, Tahun 2020

Pada tabel 4.1 menunjukkan bahwa persentase kelompok umur 17–25 tahun sebanyak 21 responden (44.7%), 26 – 35 tahun sebanyak 21 responden (44.7%), 36–45 tahun sebanyak 4 responden (8.5%), dan 1 responden (2.1%) pada kelompok umur 56–65 tahun.

2) Alamat Ibu

Tabel 4.2
Distribusi Frekuensi Responden Berdasarkan Alamat Ibu
Di Desa Mattampa Bulu Kecamatan Lamuru Kabupaten Bone

Alamat	Frekuensi	
	n	%
Dusun Baringeng	28	59.6
Dusun Bompo	19	40.4
Total	47	100

Sumber : Data Primer, Tahun 2020

Pada tabel 4.2 distribusi frekuensi responden berdasarkan alamat ibu menunjukkan bahwa dari 47 responden, terdapat 28 responden (59.6%) yang beralamat di Dusun Baringeng dan 19 responden (40.4%) yang beralamat di Dusun Bompo.

3) Tingkat Pendidikan Ibu

Tabel 4.3
Distribusi Frekuensi Responden Berdasarkan Tingkat Pendidikan Ibu Di Desa Mattampa Bulu Kecamatan Lamuru Kabupaten Bone

Tingkat Pendidikan	Frekuensi	
	n	%
Tidak Sekolah	3	6.4
SD	23	48.9
SMP	11	23.4
SMA	8	17.0
Perguruan Tinggi	2	4.3
Total	47	100

Sumber : Data Primer, Tahun 2020

Pada tabel 4.3 distribusi frekuensi responden berdasarkan tingkat pendidikan ibu menunjukkan bahwa dari 47 responden, terdapat 3 responden (6.4%) yang tidak pernah menempuh jenjang pendidikan, 23 responden (48.9%) dengan tingkat pendidikan SD, 11 responden (23.4%) tingkat SMP, 8 responden (17.0%) tingkat SMA, dan jumlah yang paling sedikit yaitu 2 responden (4.3%) dengan tingkat pendidikan perguruan tinggi.

4) Jenis Pekerjaan Ibu

Tabel 4.4
Distribusi Frekuensi Responden Berdasarkan Jenis Pekerjaan Ibu
Di Desa Mattampa Bulu Kecamatan Lamuru Kabupaten Bone

Jenis Pekerjaan	Frekuensi	
	n	%
Ibu Rumah Tangga	44	93.6
Pegawai Swasta	2	4.3
Buruh tani	1	2.1
Total	47	100

Sumber : Data Primer, Tahun 2020

Pada tabel 4.4 distribusi frekuensi responden berdasarkan jenis pekerjaan ibu, didapatkan hasil bahwa dari 47 responden, 44 responden (93.6%) bekerja sebagai Ibu Rumah Tangga (IRT), 2 responden (4.3%) bekerja sebagai pegawai swasta, dan 1 responden (2.1%) sebagai buruh tani.

b. Karakteristik Ayah

1) Umur Ayah

Tabel 4.5
Distribusi Frekuensi Responden Berdasarkan Kelompok Umur
Ayah Di Desa Mattampa Bulu Kecamatan Lamuru Kabupaten Bone

Umur	Frekuensi	
	n	%
17 – 25 Tahun	9	19.1
26 – 35 Tahun	25	53.2
36 – 45 Tahun	12	25.6
46 - 55 Tahun	1	2.1
Total	47	100

Sumber : Data Primer, Tahun 2020

Pada tabel 4.5 menunjukkan bahwa persentase kelompok umur 17–25 tahun sebanyak 9 responden (19.1%), 26 – 35 tahun sebanyak 25 responden (53.2%), 36–45 tahun sebanyak 12 responden (25.6%), dan 1 responden (2.1%) pada kelompok umur 46–55 tahun.

2) Alamat Ayah

Distribusi frekuensi responden berdasarkan alamat ayah, didapatkan hasil sebagai berikut

Tabel 4.6
Distribusi Frekuensi Responden Berdasarkan Alamat Ayah
Di Desa Mattampa Bulu Kecamatan Lamuru Kabupaten Bone

Alamat	Frekuensi	
	n	%
Dusun Baringeng	28	59.6
Dusun Bompo	19	40.4
Total	47	100

Sumber : Data Primer, Tahun 2020

Pada tabel 4.6 distribusi frekuensi responden berdasarkan alamat ayah menunjukkan bahwa dari 47 responden, terdapat 28 responden (59.6%) yang beralamat di Dusun Baringeng dan 19 responden (40.4%) yang beralamat di Dusun Bompo.

3) Tingkat Pendidikan Ayah

Dari hasil penelitian karakteristik responden berdasarkan tingkat pendidikan terakhir yang diselesaikan oleh ayah yaitu sebagai berikut:

Tabel 4.7
Distribusi Frekuensi Responden Berdasarkan Tingkat Pendidikan
Ayah Di Desa Mattampa Bulu Kecamatan Lamuru Kabupaten Bone

Tingkat Pendidikan	Frekuensi	
	n	%
Tidak Sekolah	8	17.0
SD	23	49
SMP	6	12.8
SMA	9	19.1
Perguruan Tinggi	1	2.1
Total	47	100

Sumber : Data Primer, Tahun 2020

Pada tabel 4.7 distribusi frekuensi responden berdasarkan tingkat pendidikan ayah menunjukkan bahwa dari 47 responden, terdapat 8 responden (17.0%) yang tidak pernah menempuh jenjang pendidikan, 23 responden (49%) dengan tingkat pendidikan SD, 6 responden (12.8%) tingkat SMP, 9 responden (19.1%) tingkat SMA, dan jumlah yang paling sedikit yaitu 1 responden (2.1%) dengan tingkat pendidikan perguruan tinggi.

4) Jenis Pekerjaan Ayah

Distribusi frekuensi responden berdasarkan jenis pekerjaan ayah, didapatkan hasil sebagai berikut

Tabel 4.8
Distribusi Frekuensi Responden Berdasarkan Jenis Pekerjaan Ayah
Di Desa Mattampa Bulu Kecamatan Lamuru Kabupaten Bone

Jenis Pekerjaan	Frekuensi	
	N	%
Tidak Bekerja	2	4.3
Pegawai Swasta	4	8.5
Pedagang	2	4.3
Pegawai BUMN	1	2.1
Petani	35	74.5
Buruh tani	2	4.3
Supir	1	2.1
Total	47	100

Sumber : Data Primer, Tahun 2020

Pada tabel 4.8 distribusi frekuensi responden berdasarkan jenis pekerjaan ayah, didapatkan hasil bahwa dari 47 responden, 2 responden (4.3%) tidak bekerja, 4 responden (8.5%) bekerja sebagai pegawai swasta, 2 responden (4.3%) sebagai wiraswasta/pedagang, 1 responden (2.1%) sebagai pegawai BUMN, 35 responden (74.5%) sebagai petani/nelayan, 2 responden (4.3%) sebagai buruh tani, dan 1 responden (2.1%) sebagai supir.

c. Karakteristik Anak

1) Umur Anak 6-24 Bulan

Hasil penelitian distribusi frekuensi responden berdasarkan umur anak dikelompokkan sebagai berikut

Tabel 4.9
Distribusi Frekuensi Responden Berdasarkan Umur Anak
Di Desa Mattampa Bulu Kecamatan Lamuru Kabupaten Bone

Umur	Frekuensi	
	N	%
6 – 11 Bulan	13	27.6
12 – 17 Bulan	20	42.6
18 – 24 Bulan	14	29.8
Total	47	100

Sumber : Data Primer, Tahun 2020

2) Jenis Kelamin

Hasil penelitian distribusi frekuensi responden berdasarkan jenis kelamin anak, sebagai berikut

Tabel 4.10
Distribusi Frekuensi Responden Berdasarkan Jenis Kelamin Anak
Usia 6-24 Bulan Di Desa Mattampa Bulu Kecamatan Lamuru
Kabupaten Bone

Jenis Kelamin	Frekuensi	
	N	%
Laki-Laki	25	53.2
Perempuan	22	46.8
Total	47	100

Sumber : Data Primer, Tahun 2020

Berdasarkan tabel 4.9 distribusi frekuensi responden berdasarkan jenis kelamin anak ditemukan hasil bahwa dari 47 responden, terdapat 25 responden (53.2%) berjenis kelamin laki-laki dan 22 responden (46.8%) berjenis kelamin perempuan.

3) Berat Badan Lahir

Hasil penelitian karakteristik responden berdasarkan berat badan lahir ditunjukkan pada tabel distribusi frekuensi berikut

Tabel 4.11
Distribusi Frekuensi Responden Berdasarkan Berat Badan Lahir Anak Usia 6-24 Bulan Di Desa Mattampa Bulu Kecamatan Lamuru Kabupaten Bone

Berat Badan Lahir	Frekuensi	
	n	%
2500 – 4000 gram	47	100
Total	47	100

Sumber : Data Primer, Tahun 2020

Dari tabel 4.10 distribusi frekuensi responden berdasarkan berat badan lahir anak menunjukkan bahwa seluruh responden yaitu 47 responden (100%) memiliki berat badan lahir antara 2500-4000 gram.

4) Usia Kehamilan Saat Lahir

Tabel 4.12
Distribusi Frekuensi Responden Berdasarkan Usia Kehamilan Saat Lahir Usia 6-24 Bulan Di Desa Mattampa Bulu Kecamatan Lamuru Kabupaten Bone

Usia Kehamilan	Frekuensi	
	n	%
37 – 42 minggu	47	100
Total	47	100

Sumber : Data Primer, Tahun 2020

Tabel 4.11 distribusi frekuensi responden berdasarkan usia kehamilan saat lahir menunjukkan bahwa semua responden yaitu 47 responden (100%) memiliki usia kandungan yaitu 37-42 minggu saat lahir.

5) Riwayat Penyakit Kongenital

Tabel 4.13
Distribusi Frekuensi Responden Berdasarkan Riwayat Penyakit Kongenital Anak Usia 6-24 Bulan Di Desa Mattampa Bulu Kecamatan Lamuru Kabupaten Bone

Penyakit Kongenital	Frekuensi	
	n	%
Tidak Ada	47	100
Total	47	100

Sumber : Data Primer, Tahun 2020

Tabel 4.12 distribusi frekuensi responden berdasarkan riwayat atau memiliki penyakit kongenital menunjukkan bahwa semua responden yaitu 47 responden (100%) tidak memiliki penyakit kongenital.

6) Riwayat Penyakit Infeksi

Tabel 4.14
Distribusi Frekuensi Responden Berdasarkan Riwayat Penyakit Infeksi Anak Usia 6-24 Bulan Di Desa Mattampa Bulu Kecamatan Lamuru Kabupaten Bone

Penyakit Infeksi	Frekuensi	
	N	%
Influenza	26	55.3
Diare	21	44.7
Total	47	100

Sumber : Data Primer, Tahun 2020

Dari tabel 4.12 distribusi frekuensi berdasarkan riwayat penyakit infeksi didapatkan hasil bahwa responden yang memiliki riwayat penyakit influenza sebanyak 26 responden (55.3%) dan yang mengalami diare sebanyak 21 responden (44.7%).

7) Riwayat Demam

Tabel 4.15
Distribusi Frekuensi Responden Berdasarkan Riwayat Demam Anak
Usia 6-24 Bulan Di Desa Mattampa Bulu Kecamatan Lamuru
Kabupaten Bone

Riwayat Demam	Frekuensi	
	n	%
Ya	46	97.9
Tidak	1	2.1
Total	47	100

Sumber : Data Primer, Tahun 2020

Pada tabel 4.13 distribusi frekuensi responden berdasarkan riwayat demam menunjukkan bahwa 46 reponden (97.9%) pernah mengalami demam dan 1 responden (2.1%) tidak pernah mengalami demam.

8) Riwayat Rawat Inap

Tabel 4.16
Distribusi Frekuensi Responden Berdasarkan Riwayat Rawat Inap
Anak Usia 6-24 Bulan di Desa Mattampa Bulu Kecamatan Lamuru
Kabupaten Bone

Riwayat Rawat Inap	Frekuensi	
	n	%
Tidak	47	100
Total	47	100

Sumber : Data Primer, Tahun 2020

Tabel 4.12 distribusi frekuensi responden berdasarkan riwayat rawat inap menunjukkan bahwa semua responden yaitu 47 responden (100%) tidak memiliki riwayat rawat inap di fasilitas kesehatan manapun.

9) Penyakit Saat Ini

Tabel 4.17
Distribusi Frekuensi Responden Berdasarkan Penyakit Saat Ini pada Anak Usia 6-24 Bulan Di Desa Mattampa Bulu Kecamatan Lamuru Kabupaten Bone

Penyakit Saat Ini	Frekuensi	
	n	%
Ada	9	19.1
Tidak Ada	38	80.9
Total	47	100

Sumber : Data Primer, Tahun 2020

Pada tabel 4.14 distribusi frekuensi responden berdasarkan penyakit yang dimiliki saat dilakukannya penelitian menunjukkan bahwa terdapat 9 responden (19.1%) yang memiliki penyakit saat dilakukannya penelitian dan 38 responden (80.9%) tidak memiliki penyakit pada saat dilakukan penelitian.

10) Riwayat Inisiasi Menyusui Dini

Tabel 4.18
Distribusi Frekuensi Responden Berdasarkan Riwayat IMD pada Anak Usia 6-24 Bulan Di Desa Mattampa Bulu Kecamatan Lamuru Kabupaten Bone

Riwayat IMD	Frekuensi	
	n	%
Ya	45	95.7
Tidak	2	4.3
Total	47	100

Sumber : Data Primer, Tahun 2020

Tabel 4.15 distribusi frekuensi responden berdasarkan riwayat mendapatkan Inisiasi Menyusui Dini (IMD) menunjukkan bahwa 45

responden (95.7%) mendapatkan IMD dan 2 responden (4.3%) tidak mendapatkan IMD.

d. Pendapatan Keluarga

Hasil penelitian berdasarkan frekuensi distribusi responden berdasarkan jumlah pendapatan keluarga, sebagai berikut

Tabel 4.19
Distribusi Frekuensi Responden Berdasarkan Jumlah Pendapatan
Orang tua Di Desa Mattampa Bulu Kecamatan Lamuru
Kabupaten Bone

Jumlah Pendapatan	Frekuensi	
	n	%
≤ Rp. 2.860.382	44	93.6
≥ Rp. 2.860.382	3	6.4
Total	47	100

Sumber : Data Primer, Tahun 2020

Pada tabel 4.9 frekuensi distribusi responden berdasarkan jumlah pendapatan orang tua (pendapatan ayah + pendapatan ibu) dalam satu bulan didapatkan hasil yang menunjukkan dari 47 responden, 44 responden (93.6%) memiliki pendapatan ≤ Rp. 2.860.382 dan 3 responden (6.4%) memiliki pendapatan ≥ Rp. 2.860.382.

2. Karakteristik Variabel Penelitian

Karakteristik variabel pada penelitian ini adalah riwayat pemberian ASI Eksklusif dan Non-Eksklusif serta status gizi yang berindikator berat badan menurut umur (BB/U), panjang badan menurut umur (PB/U), dan berat badan menurut panjang badan (BB/PB) yang dapat dilihat sebagai berikut:

a. Riwayat Pemberian ASI Eksklusif dan Non-Eksklusif

Pada penelitian ini riwayat pemberian ASI Eksklusif diukur dengan menggunakan 4 pertanyaan yang bertujuan untuk memvalidasi pernyataan ibu mengenai pemberian ASI secara eksklusif, predominan, atau parsial.

Tabel 4.20
Distribusi Frekuensi Responden Berdasarkan Riwayat Pemberian ASI Eksklusif pada Anak Usia 6-24 Bulan Di Desa Mattampa Bulu Kecamatan Lamuru Kabupaten Bone

Riwayat ASI	Frekuensi	
	n	%
Eksklusif	28	59.6
Non-Eksklusif	19	40.4
Total	47	100

Sumber : Data Primer, Tahun 2020

Dari tabel 4.17 distribusi frekuensi responden berdasarkan riwayat pemberian ASI Eksklusif menunjukkan bahwa 28 responden (59.6%) memiliki riwayat pemberian ASI Eksklusif dan 19 responden (40.4%) memiliki riwayat pemberian ASI Non-Eksklusif

b. Status Gizi

Status gizi diukur dengan menghitung *Z-score* sesuai dengan rumus lalu kemudian diinterpretasi berdasarkan indikator berat badan menurut umur (BB/U), panjang badan menurut umur (PB/U), dan berat badan menurut panjang badan (BB/PB). Adapun hasil penelitian distribusi frekuensi responden berdasarkan status gizi dapat dilihat pada tabel sebagai berikut :

1. Berat Badan menurut Umur (BB/U)

Tabel 4.21
Distribusi Frekuensi Responden Berdasarkan Status Gizi (BB/U) Anak
Usia 6-24 Bulan Di Desa Mattampa Bulu Kecamatan Lamuru
Kabupaten Bone

Status Gizi (BB/U)	Frekuensi	
	n	%
Gizi Kurang	14	29.8
Gizi Baik	29	61.7
Gizi Lebih	4	8.5
Total	47	100

Sumber : Data Primer, Tahun 2020

Pada tabel 4.18 distribusi frekuensi responden berdasarkan status gizi dengan indikator berat badan menurut umur (BB/U) didapatkan hasil bahwa 14 responden (29.8%) termasuk gizi kurang, 29 responden (61.7%) gizi baik dan 4 responden (8.5%) termasuk gizi lebih.

2. Panjang Badan menurut Umur (PB/U)

Tabel 4.22
Distribusi Frekuensi Responden Berdasarkan Status Gizi (PB/U)
Anak Usia 6-24 Bulan Di Desa Mattampa Bulu Kecamatan Lamuru
Kabupaten Bone

Status Gizi (PB/U)	Frekuensi	
	n	%
Sangat Pendek	17	36.2
Pendek	8	17.0
Normal	17	36.2
Tinggi	5	10.6
Total	47	100

Sumber : Data Primer, Tahun 2020

Pada tabel 4.19 distribusi frekuensi responden berdasarkan status gizi dengan indikator panjang badan menurut umur (PB/U) menunjukkan bahwa 17 responden (36.2%) sangat pendek, 8 responden (17.0%) pendek, 17 responden (36.2%) normal dan 5 responden (10.6%) tinggi.

3. Berat Badan menurut Panjang Badan (BB/PB)

Tabel 4.23
Distribusi Frekuensi Responden Berdasarkan Status Gizi (BB/PB)
Anak Usia 6-24 Bulan di Desa Mattampa Bulu Kecamatan Lamuru
Kabupaten Bone

Status Gizi (BB/PB)	Frekuensi	
	n	%
Sangat Kurus	2	4.3
Normal	34	72.3
Gemuk	11	23.4
Total	47	100

Sumber : Data Primer, Tahun 2020

Pada tabel 4.20 distribusi frekuensi responden berdasarkan status gizi dengan indikator berat badan menurut panjang badan (BB/PB) menunjukkan bahwa 2 responden (4.3%) termasuk sangat kurus, 34 responden (72.3%) normal, dan 11 responden (23.4%) termasuk gemuk.

3. Analisis Bivariat

Analisis hubungan antar variabel ini bertujuan untuk melihat hubungan antar variabel dependen dan independen dengan menggunakan tabulasi silang (*crosstab*) yaitu status gizi dalam hal ini berdasarkan indikator BB/U, PB/U, dan BB/PB terhadap riwayat pemberian ASI Eksklusif dan Non Eksklusif, pendidikan ibu, pekerjaan orang tua, dan pendapatan keluarga.

Tabel 4.24
Hubungan antara Status Gizi (BB/U) Anak Usia 6-24 Bulan terhadap
Riwayat Pemberian ASI Eksklusif dan Non Eksklusif di Desa Mattampa Bulu
Kecamatan Lamuru Kabupaten Bone

Status Gizi	Riwayat Pemberian ASI						<i>p-value</i>
	Eksklusif		Non Eksklusif		Jumlah		
	n	%	n	%	n	%	
Gizi Kurang	4	14.3	10	52.6	14	29.8	0.011
Gizi Baik	22	78.6	7	36.8	29	61.7	
Gizi Lebih	2	7.1	2	10.6	4	8.5	
Total	28	100	19	100	47	100	

Sumber: Data Primer 2020

Pada tabel 4.21 menunjukkan bahwa responden dengan riwayat pemberian ASI Eksklusif, terdapat 4 responden (14.3%) yang mengalami gizi kurang, 22 responden (78.6%) gizi baik dan 2 responden (7.1%) gizi lebih. Sedangkan, responden dengan riwayat pemberian ASI Non Eksklusif, terdapat 10 responden (52.6%) mengalami gizi kurang, 7 responden (36.8%) gizi baik dan 2 responden (10.6%) gizi lebih.

Hasil uji statistik dengan menggunakan *Chi Square* diperoleh *p-value* = 0.011 pada tingkat kemaknaan 5%. Maka karena *p-value* < 0,05 maka dapat disimpulkan bahwa terdapat hubungan yang bermakna antara status gizi dalam hal ini menurut BB/U terhadap riwayat pemberian ASI Eksklusif dan Non Eksklusif.

- a. Hubungan antara status gizi berdasarkan berat badan menurut umur (BB/U) terhadap tingkat pendidikan ibu

Tabel 4.25
Hubungan antara Status Gizi (BB/U) Anak Usia 6-24 Bulan terhadap Tingkat Pendidikan Ibu di Desa Mattampa Bulu Kecamatan Lamuru Kabupaten Bone

Tingkat Pendidikan	Status Gizi								<i>p-value</i>
	Gizi Kurang		Gizi Baik		Gizi Lebih		Jumlah		
	n	%	n	%	n	%	n	%	
Tidak Sekolah	0	0	3	10.3	0	0	3	6.4	0.180
SD	6	42.8	14	48.3	3	75	23	48.9	
SMP	2	14.3	9	31.1	0	0	11	23.4	
SMA	4	28.6	3	10.3	1	25	8	17.0	
Perguruan Tinggi	2	14.3	0	0	0	0	2	4.3	
Total	14	100	29	100	4	100	47	100	

Sumber: Data Primer 2020

Pada tabel 4.24 menunjukkan bahwa responden yang mengalami gizi kurang yaitu tidak ada responden (0%) dengan tingkat pendidikan ibu tidak sekolah, 6 responden (42.8%) tingkat SD, 2 responden (14.3%) tingkat SMP, 4 responden (28.6%) tingkat SMA, dan 2 responden (14.3%) dengan tingkat pendidikan perguruan tinggi. Sedangkan responden dengan gizi baik, 3 responden (10.3%) dengan tingkat pendidikan ibu tidak sekolah, 14 responden (48.3%) tingkat SD, 9 responden (31.1%) tingkat SMP, dan 3 responden (10.3%) tingkat SMA. Adapun untuk responden yang mengalami gizi lebih, 3 responden (75%) dengan tingkat pendidikan ibu SD dan 1 responden (25%) tingkat SMA.

Hasil uji statistik dengan menggunakan *Chi Square* diperoleh *p-value* = 0.180 pada tingkat kemaknaan 5%. Maka karena *p-value* > 0,05 maka dapat

disimpulkan bahwa tidak terdapat hubungan yang bermakna antara status gizi dalam hal ini menurut BB/U terhadap tingkat pendidikan ibu.

- b. Hubungan antara status gizi berdasarkan berat badan menurut umur (BB/U) terhadap pekerjaan ibu

Tabel 4.26
Hubungan antara Status Gizi (BB/U) Anak Usia 6-24 Bulan terhadap Pekerjaan Ibu di Desa Mattampa Bulu Kecamatan Lamuru Kabupaten Bone

Jenis Pekerjaan	Status Gizi						Jumlah		<i>p-value</i>
	Gizi Kurang		Gizi Baik		Gizi Lebih				
	n	%	n	%	n	%	n	%	
IRT	14	100	26	89.7	4	100	44	93.6	0.738
Pegawai Swasta	0	0	2	6.9	0	0	2	4.3	
Buruh tani	0	0	1	3.4	0	0	1	2.1	
Total	14	100	29	100	4	100	47	100	

Sumber: Data Primer 2020

Pada tabel 4.25 menunjukkan bahwa responden yang mengalami gizi kurang yaitu 14 responden (100%) dengan ibu yang bekerja sebagai Ibu Rumah Tangga (IRT). Sedangkan responden yang mengalami gizi baik diantaranya yaitu, 26 responden (89.7%) dengan ibu yang bekerja sebagai Ibu Rumah Tangga (IRT), 2 responden (6.9%) dengan ibu yang bekerja sebagai pegawai swasta, dan 1 responden (3.4%) dengan ibu yang bekerja sebagai buruh tani. Adapun yang mengalami gizi lebih yaitu 4 responden (100%) dengan ibu yang bekerja sebagai Ibu Rumah Tangga (IRT).

Hasil uji statistik dengan menggunakan *Chi Square* diperoleh *p-value* = 0.738 pada tingkat kemaknaan 5%. Maka karena *p-value* > 0,05 maka dapat disimpulkan bahwa tidak terdapat hubungan yang bermakna antara status gizi dalam hal ini menurut BB/U terhadap jenis pekerjaan ibu.

- c. Hubungan antara status gizi berdasarkan berat badan menurut umur (BB/U) terhadap pekerjaan ayah

Tabel 4.27
Hubungan antara Status Gizi (BB/U) Anak Usia 6-24 Bulan terhadap Pekerjaan Ayah di Desa Mattampa Bulu Kecamatan Lamuru Kabupaten Bone

Jenis Pekerjaan	Status Gizi						Jumlah		p-value
	Gizi Kurang		Gizi Baik		Gizi Lebih				
	n	%	n	%	n	%	n	%	
Tidak Bekerja	2	14.3	0	0	0	0	2	4.3	0.174
Pegawai Swasta	0	0	4	13.8	0	0	4	8.5	
Pedagang	2	14.3	0	0	0	0	2	4.3	
Pegawai BUMN	1	7.1	0	0	0	0	1	2.1	
Petani	8	57.2	23	79.4	4	100	35	74.4	
Buruh tani	1	7.1	1	3.4	0	0	2	4.3	
Supir	0	0	1	3.4	0	0	1	2.1	
Total	14	100	29	100	4	100	47	100	

Sumber: Data Primer 2020

Pada tabel 4.26 menunjukkan bahwa responden yang mengalami gizi kurang, yaitu 2 responden (14.3%) dengan ayah yang tidak bekerja, 2 responden (14.3%) bekerja sebagai pedagang, 1 responden (7.1%) bekerja sebagai pegawai BUMN, 8 responden (57.2%) bekerja sebagai petani, dan 1 responden (7.1%) bekerja sebagai buruh tani. Sedangkan, yang mengalami gizi baik yaitu 4 responden (13.8%) bekerja sebagai pegawai swasta, 23 responden (79.4%) bekerja sebagai petani, 1 responden (3.4%) bekerja sebagai buruh tani, 1 responden (3.4%) bekerja sebagai supir. Adapun yang mengalami gizi lebih yaitu 4 responden (100%) dengan ayah yang bekerja sebagai petani.

Hasil uji statistik dengan menggunakan *Chi Square* diperoleh *p-value* = 0.174 pada tingkat kemaknaan 5%. Maka karena *p-value* > 0,05 maka dapat disimpulkan bahwa tidak terdapat hubungan yang bermakna antara status gizi dalam hal ini menurut BB/U terhadap jenis pekerjaan ayah.

- d. Hubungan antara status gizi berdasarkan berat badan menurut umur (BB/U) terhadap pendapatan keluarga

Tabel 4.28
Hubungan antara Status Gizi (BB/U) Anak Usia 6-24 Bulan terhadap
Pendapatan Keluarga di Desa Mattampa Bulu Kecamatan Lamuru
Kabupaten Bone

Pendapatan Keluarga	Status Gizi						Jumlah		<i>p-</i> <i>value</i>
	Gizi Kurang		Gizi Baik		Gizi Lebih				
	n	%	n	%	n	%	n	%	
≤ Rp. 2.860.382	13	92.9	27	93.1	4	100	44	93.6	0.861
≥ Rp. 2.860.382	1	7.1	2	6.9	0	0	3	6.4	
Total	14	100	29	100	4	100	47	100	

Sumber: Data Primer 2020

Pada tabel 4.27 menunjukkan bahwa responden yang mengalami gizi kurang, yaitu 13 responden (92.9%) memiliki pendapatan keluarga ≤ Rp. 2.860.382 dan 1 responden (7.1%) dengan pendapatan keluarga ≥ Rp. 2.860.382. Sedangkan yang mengalami gizi baik yaitu 27 responden (93.1%) memiliki pendapatan ≤ Rp. 2.860.382 dan 2 responden (6.9%) memiliki pendapatan ≥ Rp. 2.860.382. adapun yang mengalami gizi lebih, 4 responden (100%) memiliki pendapatan keluarga ≤ Rp. 2.860.382.

Hasil uji statistik dengan menggunakan *Chi Square* diperoleh *p-value* = 0.861 pada tingkat kemaknaan 5%. Maka karena *p-value* > 0,05 maka dapat

disimpulkan bahwa tidak terdapat hubungan yang bermakna antara status gizi dalam hal ini menurut BB/U terhadap jumlah pendapatan keluarga.

- e. Hubungan antara status gizi berdasarkan panjang badan menurut umur (PB/U) terhadap riwayat pemberian ASI Eksklusif dan ASI Non Eksklusif

Tabel 4.29
Hubungan antara Status Gizi (PB/U) Anak Usia 6-24 Bulan terhadap Riwayat Pemberian ASI Eksklusif dan Non Eksklusif di Desa Mattampa Bulu Kecamatan Lamuru Kabupaten Bone

Status Gizi	Riwayat Pemberian ASI						<i>p-value</i>
	Eksklusif		Non Eksklusif		Jumlah		
	n	%	n	%	n	%	
Sangat Pendek	9	32.1	8	42.1	17	36.2	0.913
Pendek	5	17.6	3	15.8	8	17.0	
Normal	11	39.3	6	31.6	17	36.2	
Tinggi	3	10.7	2	10.5	5	10.6	
Total	28	100	19	100	47	100	

Sumber: Data Primer 2020

Pada tabel 4.22 menunjukkan bahwa responden dengan riwayat pemberian ASI Eksklusif, terdapat 9 responden (32.1%) yang termasuk sangat pendek, 5 responden (17.6%) pendek, 11 responden (39.3%) normal, dan 3 responden (10.7%) tinggi. Sedangkan, responden dengan riwayat pemberian ASI Non Eksklusif, terdapat 8 responden (42.1%) yang termasuk sangat pendek, 3 responden (15.8%) pendek, 6 responden (31.6%) normal, dan 2 responden (10.5%) termasuk tinggi.

Hasil uji statistik dengan menggunakan *Chi Square* diperoleh *p-value* = 0.913 pada tingkat kemaknaan 5%. Maka karena *p-value* > 0,05 maka dapat disimpulkan bahwa tidak terdapat hubungan yang bermakna antara status gizi

dalam hal ini menurut PB/U terhadap riwayat pemberian ASI Eksklusif dan Non Eksklusif.

- f. Hubungan antara status gizi berdasarkan panjang badan menurut umur (PB/U) terhadap tingkat pendidikan ibu

Tabel 4.30
Hubungan antara Status Gizi (PB/U) Anak Usia 6-24 Bulan terhadap Tingkat Pendidikan Ibu di Desa Mattampa Bulu Kecamatan Lamuru Kabupaten Bone

Tingkat Pendidikan	Status Gizi										<i>p-value</i>
	Sangat Pendek		Pendek		Normal		Tinggi		Jumlah		
	n	%	n	%	n	%	n	%	n	%	
Tdk Sekolah	1	5.9	1	12.5	1	5.9	0	0	3	6.4	0.407
SD	10	58.8	4	50	7	41.2	2	40	23	48.9	
SMP	3	17.6	0	0	7	41.2	1	20	11	23.4	
SMA	2	11.8	3	37.5	2	11.7	1	20	8	17.0	
Perg. Tinggi	1	5.9	0	0	0	0	1	20	2	4.3	
Total	17	100	8	100	17	100	5	100	47	100	

Sumber: Data Primer 2020

Pada tabel 4.27 menunjukkan bahwa responden yang termasuk sangat pendek yaitu 17 responden dimana 1 responden (5.9%) dengan ibu tidak sekolah, 10 responden (58.8%) dengan pendidikan ibu tingkat SD, 3 responden (17.6%) tingkat SMP, 2 responden (11.8%) tingkat SMA dan 1 responden (5.9%) tingkat perguruan tinggi. Sedangkan, yang termasuk pendek yaitu 8 responden, dimana 1 responden (12.5%) ibu tidak sekolah, 4 responden (50%) tingkat SD, dan 3 responden (37.5%) tingkat SMA. Adapun untuk responden yang termasuk normal yaitu 17 responden, dimana 1 responden (5.9%) dengan ibu tidak sekolah, 7 responden (41.2%) tingkat SD, 7 responden (41.2%) tingkat SMP dan 2 responden (11.7%) tingkat SMA. Serta

responden yang termasuk tinggi berjumlah 5 responden, dimana 2 responden (40%) dengan tingkat pendidikan ibu SD, 1 responden (20%) tingkat SMP, 1 responden (20%) tingkat SMA, dan 1 responden (20%) tingkat perguruan tinggi.

Hasil uji statistik dengan menggunakan *Chi Square* diperoleh *p-value* = 0.407 pada tingkat kemaknaan 5%. Maka karena *p-value* > 0,05 maka dapat disimpulkan bahwa tidak terdapat hubungan yang bermakna antara status gizi dalam hal ini menurut PB/U terhadap tingkat pendidikan ibu.

- g. Hubungan antara status gizi berdasarkan panjang badan menurut umur (PB/U) terhadap jenis pekerjaan ibu

Tabel 4.31

Hubungan antara Status Gizi (PB/U) Anak Usia 6-24 Bulan terhadap Jenis Pekerjaan Ibu di Desa Mattampa Bulu Kecamatan Lamuru Kabupaten Bone

Tingkat Pendidikan	Status Gizi										<i>p-value</i>
	Sangat Pendek		Pendek		Normal		Tinggi		Jumlah		
	n	%	n	%	n	%	n	%	n	%	
IRT	17	100	6	75	16	94.1	5	100	44	93.6	0.270
Peg. Swasta	0	0	1	12.5	1	5.9	0	0	2	4.3	
Buruh tani	0	0	1	12.5	0	0	0	0	1	2.1	
Total	17	100	8	100	17	100	5	100	47	100	

Sumber: Data Primer 2020

Pada tabel 4.28 menunjukkan dari 17 responden (100%) yang termasuk sangat pendek, jenis pekerjaan ibunya yaitu sebagai Ibu Rumah Tangga (IRT). Sedangkan, yang termasuk pendek berjumlah 8 responden dimana 6 responden (75%) dengan ibu yang bekerja sebagai IRT, 1 responden (12.5%) bekerja sebagai pegawai swasta dan 1 responden (12.5%) bekerja sebagai buruh tani. Adapun yang termasuk normal berjumlah 17 responden diantaranya 16 responden (94.1%)

dengan ibu yang bekerja sebagai IRT dan 1 responden (5.9%) sebagai pegawai swasta serta yang termasuk tinggi yaitu 5 responden (100%) dengan ibu yang bekerja sebagai IRT.

Hasil uji statistik dengan menggunakan *Chi Square* diperoleh *p-value* = 0.270 pada tingkat kemaknaan 5%. Maka karena *p-value* > 0,05 maka dapat disimpulkan bahwa tidak terdapat hubungan yang bermakna antara status gizi dalam hal ini menurut PB/U terhadap jenis pekerjaan ibu.

- h. Hubungan antara status gizi berdasarkan panjang badan menurut umur (PB/U) terhadap jenis pekerjaan ayah

Tabel 4.32

Hubungan antara Status Gizi (PB/U) Anak Usia 6-24 Bulan terhadap Jenis Pekerjaan Ayah di Desa Mattampa Bulu Kecamatan Lamuru Kabupaten Bone

Tingkat Pendidikan	Status Gizi										<i>p-value</i>
	Sangat Pendek		Pendek		Normal		Tinggi		Jumlah		
	n	%	n	%	n	%	n	%	N	%	
Tdk Bekerja	2	11.8	0	0	0	0	0	0	2	4.3	0.505
Peg. Swasta	0	0	1	12.5	3	17.6	0	0	4	8.5	
Pedagang	2	11.8	0	0	0	0	0	0	2	4.3	
Peg. BUMN	1	5.9	0	0	0	0	0	0	1	2.1	
Petani	11	64.6	6	75	13	76.5	5	100	35	74.4	
Buruh tani	0	0	1	12.5	1	5.9	0	0	2	4.3	
Supir	1	5.9	0	0	0	0	0	0	1	2.1	
Total	17	100	8	100	17	100	5	100	47	100	

Sumber: Data Primer 2020

Pada tabel 4.28 menunjukkan dari 17 responden, 2 responden (11.8%) dengan ayah yang tidak bekerja, 2 responden (11.8%) bekerja sebagai pedagang, 1 responden (5.9%) bekerja sebagai pegawai BUMN, 11 responden (64.6%)

bekerja sebagai petani, dan 1 responden (5.9%) bekerja sebagai supir. sedangkan responden yang termasuk pendek berjumlah 8 diantaranya, 1 responden (12.5%) dengan ayah yang bekerja sebagai swasta, 6 responden (75%) bekerja sebagai petani dan 1 responden (12.5%) bekerja sebagai buruh tani. Adapun yang termasuk normal, yaitu 3 responden (17.6%) dengan ayah yang bekerja sebagai pegawai swasta, 13 responden (76.5%) bekerja sebagai petani dan 1 responden (5.9%) sebagai buruh tani. Selain itu, yang termasuk tinggi yaitu 5 responden (100%) dengan ayah yang bekerja sebagai petani.

Hasil uji statistik dengan menggunakan *Chi Square* diperoleh *p-value* = 0.505 pada tingkat kemaknaan 5%. Maka karena *p-value* > 0,05 maka dapat disimpulkan bahwa tidak terdapat hubungan yang bermakna antara status gizi dalam hal ini menurut PB/U terhadap jenis pekerjaan ayah.

- i. Hubungan antara status gizi berdasarkan panjang badan menurut umur (PB/U) terhadap pendapatan keluarga

Tabel 4.33
Hubungan antara Status Gizi (PB/U) Anak Usia 6-24 Bulan terhadap
Pendapatan Keluarga di Desa Mattampa Bulu Kecamatan Lamuru
Kabupaten Bone

Pendapatan Keluarga (Rp)	Status Gizi										<i>p-</i> <i>value</i>
	Sangat Pendek		Pendek		Normal		Tinggi		Jumlah		
	n	%	n	%	n	%	n	%	n	%	
≤ 2.860.382	16	94.1	8	100	15	88.2	5	100	44	93.6	0.633
≥ 2.860.382	1	5.9	0	0	2	11.3	0	0	3	6.4	
Total	17	100	8	100	17	100	5	100	47	100	

Sumber: Data Primer 2020

Pada tabel 4.27 menunjukkan bahwa responden yang termasuk sangat pendek, yaitu 16 responden (94.1%) memiliki pendapatan keluarga ≤ Rp. 2.860.382

dan 1 responden (5.9%) dengan pendapatan keluarga \geq Rp. 2.860.382. Sedangkan yang termasuk pendek yaitu 8 responden (100%) memiliki pendapatan \leq Rp. 2.860.382. Adapun yang termasuk normal, 15 responden (88.2%) memiliki pendapatan \leq Rp. 2.860.382 dan 2 responden (11.3%) pendapatan keluarga \geq Rp. 2.860.382. Selain itu, yang termasuk tinggi, yaitu 5 responden (100%) dengan pendapatan keluarga \leq Rp. 2.860.382.

Hasil uji statistik dengan menggunakan *Chi Square* diperoleh *p-value* = 0.633 pada tingkat kemaknaan 5%. Maka karena *p-value* > 0,05 maka dapat disimpulkan bahwa tidak terdapat hubungan yang bermakna antara status gizi dalam hal ini menurut PB/U terhadap jumlah pendapatan keluarga.

- j. Hubungan antara status gizi berdasarkan berat badan menurut panjang badan (BB/PB) terhadap riwayat pemberian ASI Eksklusif dan ASI Non Eksklusif

Tabel 4.34
Hubungan antara Status Gizi (BB/PB) Anak Usia 6-24 Bulan terhadap Riwayat Pemberian ASI Eksklusif dan Non Eksklusif di Desa Mattampa Bulu Kecamatan Lamuru Kabupaten Bone

Status Gizi	Riwayat Pemberian ASI						<i>p-value</i>
	Eksklusif		Non Eksklusif		Jumlah		
	n	%	n	%	n	%	
Sangat Kurus	0	0	2	10.5	2	4.3	0.154
Normal	20	71.4	14	73.7	34	72.3	
Gemuk	8	28.6	3	15.8	11	23.4	
Total	28	100	19	100	47	100	

Sumber: Data Primer 2020

Pada tabel 4.23 menunjukkan bahwa responden dengan riwayat pemberian ASI Eksklusif, tidak ada responden (0%) yang termasuk sangat kurus, 20 responden (71.4%) yang termasuk normal, dan 8 responden (28.6%) termasuk gemuk.

Sedangkan, responden dengan riwayat pemberian ASI Non Eksklusif, terdapat 2 responden (10.5%) yang termasuk sangat kurus, 14 responden (73.7%) normal, dan 3 responden (15.8%) termasuk gemuk.

Hasil uji statistik dengan menggunakan *Chi Square* diperoleh *p-value* = 0.154 pada tingkat kemaknaan 5%. Maka karena *p-value* > 0,05 maka dapat disimpulkan bahwa tidak terdapat hubungan yang bermakna antara status gizi dalam hal ini menurut BB/PB terhadap riwayat pemberian ASI Eksklusif dan Non Eksklusif.

k. Hubungan antara status gizi berdasarkan berat badan menurut panjang badan (BB/PB) terhadap tingkat pendidikan ibu

Tabel 4.35
Hubungan antara Status Gizi (BB/PB) Anak Usia 6-24 Bulan terhadap Tingkat Pendidikan Ibu di Desa Mattampa Bulu Kecamatan Lamuru Kabupaten Bone

Tingkat Pendidikan	Status Gizi								<i>p-value</i>
	Sangat Kurus		Normal		Gemuk		Jumlah		
	n	%	n	%	n	%	n	%	
Tdk Sekolah	0	0	3	8.8	0	0	3	6.4	0.070
SD	0	0	17	50.0	6	54.5	23	48.9	
SMP	1	50.0	8	23.6	2	18.2	11	23.4	
SMA	0	0	5	14.7	3	27.3	8	17.0	
Perg. Tinggi	1	50.0	1	2.9	0	0	2	4.3	
Total	2	100	34	100	11	100	47	100	

Sumber: Data Primer 2020

Pada tabel 4.32 menunjukkan bahwa responden yang termasuk sangat kurus yaitu, 1 responden (50.0%) dengan tingkat pendidikan ibu SMP dan 1 responden (50.0%) tingkat perguruan tinggi. Sedangkan, yang termasuk normal yaitu 3

responden (8.8%) dengan ibu tidak sekolah, 17 responden (50.0%) tingkat SD, 8 responden (23.6%) tingkat SMP, 5 responden (14.7%) tingkat SMA dan 1 responden (2.9%) tingkat perguruan tinggi. Adapun yang termasuk gemuk yaitu 6 responden (54.5%) dengan tingkat pendidikan ibu SD, 2 responden (18.2%) tingkat SMP, dan 3 responden (27.3%) tingkat SMA.

Hasil uji statistik dengan menggunakan *Chi Square* diperoleh *p-value* = 0.070 pada tingkat kemaknaan 5%. Maka karena *p-value* > 0,05 maka dapat disimpulkan bahwa tidak terdapat hubungan yang bermakna antara status gizi dalam hal ini menurut BB/PB terhadap tingkat pendidikan ibu.

1. Hubungan antara status gizi berdasarkan berat badan menurut panjang badan (BB/PB) terhadap jenis pekerjaan ibu

Tabel 4.36
Hubungan antara Status Gizi (BB/PB) Anak Usia 6-24 Bulan terhadap Jenis Pekerjaan Ibu di Desa Mattampa Bulu Kecamatan Lamuru Kabupaten Bone

Jenis Pekerjaan	Status Gizi								<i>p-value</i>
	Sangat Kurus		Normal		Gemuk		Jumlah		
	N	%	n	%	n	%	n	%	
IRT	2	100	31	91.2	11	100	44	93.6	0.874
Peg. Swasta	0	0	2	5.9	0	0	2	4.3	
Buruh tani	0	0	1	2.9	0	0	1	2.1	
Total	2	100	34	100	11	100	47	100	

Sumber: Data Primer 2020

Pada tabel 4.33 menunjukkan bahwa responden yang termasuk sangat kurus yaitu 2 responden (100%) dengan ibu yang bekerja sebagai IRT. Sedangkan, untuk yang termasuk normal yaitu, 31 responden (91.2%) dengan ibu yang bekerja sebagai IRT, 2 responden (5.9%) sebagai pegawai swasta, dan 1 responden (2.9%)

bekerja sebagai buruh tani. adapun yang termasuk gemuk yaitu 11 responden (100%) dengan ibu yang bekerja sebagai IRT.

Hasil uji statistik dengan menggunakan *Chi Square* diperoleh *p-value* = 0.874 pada tingkat kemaknaan 5%. Maka karena *p-value* > 0,05 maka dapat disimpulkan bahwa tidak terdapat hubungan yang bermakna antara status gizi dalam hal ini menurut BB/PB terhadap jenis pekerjaan ibu.

m. Hubungan antara status gizi berdasarkan berat badan menurut panjang badan (BB/PB) terhadap jenis pekerjaan ayah

Tabel 4.37
Hubungan antara Status Gizi (BB/PB) Anak Usia 6-24 Bulan terhadap Jenis Pekerjaan Ayah di Desa Mattampa Bulu Kecamatan Lamuru Kabupaten Bone

Jenis Pekerjaan	Status Gizi						Jumlah		<i>p-value</i>
	Sangat Kurus		Normal		Gemuk				
	N	%	n	%	n	%	n	%	
Tdk Bekerja	0	0	2	5.9	0	0	2	4.3	0.990
Peg. Swasta	0	0	3	8.8	1	9.2	4	8.5	
Pedagang	0	0	1	2.9	1	9.2	2	4.3	
Peg. BUMN	0	0	1	2.9	0	0	1	2.1	
Petani	2	100	25	73.7	8	72.4	35	74.4	
Buruh tani	0	0	1	2.9	1	9.2	2	4.3	
Supir	0	0	1	2.9	0	0	1	2.1	
Total	2	100	34	100	11	100	47	100	

Sumber: Data Primer 2020

Pada tabel 4.34 menunjukkan bahwa responden yang termasuk sangat kurus yaitu 2 responden (100%) dengan ayah yang bekerja sebagai petani. Sedangkan, untuk yang termasuk normal yaitu, 2 responden (5.9%) dengan ayah yang tidak bekerja, 3 responden (8.8%) bekerja sebagai pegawai swasta, 1 responden (2.9%)

sebagai pedagang, 1 responden (2.9%) sebagai pegawai BUMN, 25 responden (73.7%) sebagai petani, 1 responden (2.9%) sebagai buruh tani dan 1 responden (2.9%) bekerja sebagai supir. Adapun yang termasuk gemuk yaitu, 1 responden (9.1%) dengan ayah yang bekerja sebagai pegawai swasta, 1 responden (9.1%) sebagai pedagang, 8 responden (72.4%) sebagai petani, dan 1 responden (9.1%) bekerja sebagai buruh tani.

Hasil uji statistik dengan menggunakan *Chi Square* diperoleh *p-value* = 0.990 pada tingkat kemaknaan 5%. Maka karena *p-value* > 0,05 maka dapat disimpulkan bahwa tidak terdapat hubungan yang bermakna antara status gizi dalam hal ini menurut BB/PB terhadap jenis pekerjaan ayah.

- n. Hubungan antara status gizi berdasarkan berat badan menurut panjang badan (BB/PB) terhadap pendapatan keluarga

Tabel 4.38
Hubungan antara Status Gizi (BB/PB) Anak Usia 6-24 Bulan terhadap Pendapatan Keluarga di Desa Mattampa Bulu

Pendapatan Keluarga (Rp)	Status Gizi						Jumlah	<i>p-value</i>
	Sangat Kurus		Normal		Gemuk			
	n	%	n	%	n	%		
≤ 2.860.382	2	100	31	91.2	11	100	44	93.6
≥ 2.860.382	0	0	3	8.8	0	0	3	6.4
Total	2	100	34	100	11	100	47	100

Sumber: Data Primer 2020

Pada tabel 4.35 menunjukkan bahwa responden yang termasuk sangat kurus, yaitu 2 responden (100%) memiliki pendapatan keluarga ≤ Rp. 2.860.382. Sedangkan yang termasuk normal yaitu 31 responden (91.2%) memiliki pendapatan ≤ Rp. 2.860.382, dan 3 responden (8.8%) memiliki pendapatan keluarga ≥ Rp.

2.860.382 . Adapun yang termasuk gemuk yaitu 11 responden (100%) yang memiliki pendapatan \leq Rp. 2.860.382.

Hasil uji statistik dengan menggunakan *Chi Square* diperoleh *p-value* = 0.542 pada tingkat kemaknaan 5%. Maka karena *p-value* > 0,05 maka dapat disimpulkan bahwa tidak terdapat hubungan yang bermakna antara status gizi dalam hal ini menurut BB/PB terhadap jumlah pendapatan keluarga.

C. Pembahasan

1. Karakteristik Responden

Kelompok umur merupakan proporsi identitas responden (ibu dan ayah) yang dapat menggambarkan tingkat pengalaman dalam pemberian nutrisi dan kedewasaan pola pikir responden (Amal, 2018). Selain itu, berdasarkan pendapat UNICEF (2002) dalam (Labada, 2016) hal ini juga terkait dengan masa reproduksi wanita yang dibagi dalam 3 periode, yaitu kurun reproduksi muda (15-19 tahun), kurun reproduksi sehat (20-35 tahun), dan kurun reproduksi tua (36-45 tahun) dimana hal tersebut berperan dalam menjamin kehamilan dan persalinan lebih aman dan mengurangi resiko bayi BBLR. Jika dilihat berdasarkan umur responden menunjukkan bahwa kelompok umur ibu didominasi pada umur 17-25 tahun dengan jumlah 21 responden (44.7%) dan 26-35 tahun dengan jumlah yang sama yaitu 21 responden (44.7%) sedangkan yang terendah yaitu kelompok umur 56-65 tahun dengan jumlah 1 responden (2.1%). Sedangkan, kelompok umur ayah terbanyak pada umur 26-35 tahun dengan jumlah 25 responden (53.2%) dan terendah pada kelompok umur 46-55 tahun yang berjumlah 1 responden (2.1%).

Alamat atau tempat tinggal responden dalam penelitian ini dibagi menjadi 2 berdasarkan dusun yang ada di Desa Mattampa Bulu Kecamatan Lamuru Kabupaten Bone, yaitu Dusun Baringeng dan Dusun Bompo. Hasil penelitian menunjukkan bahwa alamat responden yaitu ayah dan ibu terbanyak berada di Dusun Baringeng dengan jumlah 28 responden (59.6%). Kondisi sosiodemografi pada kedua dusun ini berbeda, sehingga kondisi lingkungannya juga terdapat perbedaan. Sesuai teori H.L Blum (1978) bahwa lingkungan merupakan salah-satu faktor yang berperan dalam menentukan status kesehatan, termasuk dalam pertumbuhan dan perkembangan anak yang sangat rentang dengan lingkungannya seperti sanitasi dan penyebaran penyakit infeksi (Alamsyah, 2013).

Jika dilihat pada distribusi frekuensi responden berdasarkan tingkat pendidikan responden menunjukkan bahwa tingkat pendidikan ayah dan ibu didominasi pada tingkat pendidikan Sekolah Dasar (SD) dengan jumlah 23 responden ibu (48.9%) dan 23 responden ayah (49%). Sedangkan tingkat pendidikan terendah yaitu pada tingkat perguruan tinggi dengan jumlah 2 responden ibu (4.3%) dan 1 responden ayah (2.1%). Mustamin (2018) mengatakan bahwa tingkat pendidikan dapat mempengaruhi status gizi balita dalam hal ini tingkat pendidikan ibu. Tingkat pendidikan ibu relevan dengan tingkat pengetahuan dan wawasan ibu tentang gizi, sehingga pemenuhan gizi serta proporsi masalah gizi pada balita dengan ibu yang memiliki tingkat pendidikan tinggi cenderung rendah, begitupun sebaliknya.

Karakteristik responden berdasarkan jenis pekerjaan ibu dan ayah menunjukkan bahwa frekuensi distribusinya didominasi oleh ibu yang bekerja sebagai Ibu Rumah Tangga (IRT) yaitu 44 responden (93.6%) dan yang terendah yaitu ibu yang bekerja

lainnya dalam hal ini bekerja sebagai seorang buruh tani sebanyak 1 responden (2.1%). Sedangkan, untuk jenis pekerjaan ayah terbanyak adalah petani dengan jumlah 35 responden (74.5%) dan yang terendah yaitu bekerja lainnya dalam hal ini sebagai seorang supir angkutan umum sebanyak 1 responden (2.1%). Jenis pekerjaan orang tua, terutama ibu berkorelasi dengan durasi kerja atau lamanya ibu meninggalkan anak yang dikaitkan dengan berkurangnya waktu berinteraksi dimana orang tua dapat memberika stimulasi untuk tumbuh kembang anak. Sedangkan, jenis pekerjaan ayah juga dikaitkan pemberian dukungan terhadap ibu untuk memberikan ASI secara eksklusif (Dun-Dery, 2016).

Berdasarkan distribusi frekuensi umur anak yang menjadi sampel dalam penelitian ini adalah semua anak yang berumur 6-24 bulan dan memenuhi kriteria inklusi, dimana hasil yang didapatkan yaitu kelompok umur terbanyak adalah 12-17 bulan dengan jumlah 20 anak (42.6%) dan terendah yaitu kelompok umur 6-11 bulan dengan jumlah 13 anak (27.6%). Jika dilihat menurut jenis kelamin, anak dengan jenis kelamin laki-laki lebih banyak yaitu 25 anak (53.2%) dan anak perempuan sebanyak 22 anak (46.8%). Adapun jumlah sampel anak yang didapatkan yaitu 47 anak (100%), dengan karakteristik sesuai dengan kriteria penelitian yaitu memiliki berat lahir normal (2500-4000 gram), bayi lahir sesuai masa kehamilan (37-42 minggu), tidak memiliki penyakit kongenital, serta penyakit infeksi yang dapat mengganggu tumbuh kembang. Dalam penelitian ini, didapatkan bahwa riwayat penyakit infeksi yang dimiliki oleh anak yaitu infeksi yang bersifat akut seperti influenza sebanyak 26 anak (55.3%) dan diare derajat ringan sebanyak 21 anak (44.7%) sehingga tidak mempengaruhi tumbuh kembang yang diperkuat

oleh tidak adanya riwayat rawat inap (100%) di Puskesmas, Rumah Sakit, ataupun fasilitas pelayanan kesehatan lainnya. Adapun riwayat demam yang merupakan manifestasi klinis dari penyakit infeksi dialami oleh 46 anak (97.9%) yang beberapa diantaranya menurut hasil wawancara merupakan kejadian ikutan pasca imunisasi (KIPI). Jika dilihat distribusi frekuensi berdasarkan riwayat mendapatkan IMD, didapatkan hasil bahwa anak yang mendapatkan IMD yaitu sebanyak 45 anak (95.7%) dan 2 anak (4.3%) dengan riwayat tidak mendapatkan IMD disebabkan tidak adanya produksi colostrum maupun ASI sehingga anak diberi susu formula sejak lahir yang diketahui melalui hasil wawancara. Colostrum diketahui memiliki banyak kandungan nutrisi yang mudah di absorpsi pada saluran cerna bayi serta adanya zat protektif yaitu neutrofil, makrofag, antibodi terutama sIgA yang tinggi protein, mineral, dan vitamin larut lemak (A, E, dan K) dibandingkan dengan ASI matur, serta *Epidermal Growth Factor* (EGF) yang membantu mematangkan fungsi gastrointestinal untuk dapat mencerna nutrisi pada ASI matur (Annisa, 2019).

Pendapatan keluarga erat kaitannya dengan tingkat pemenuhan asupan zat gizi yang cukup, baik jumlah maupun mutunya (Susilowati, 2019). Dari hasil penelitian mengenai pendapatan keluarga yang dibagi berdasarkan lebih besar atau lebih kecil dari Upah Minimum Provinsi (UMP) yaitu Rp. 2.860.382, didapatkan hasil yang menunjukkan bahwa pendapatan keluarga didominasi \leq Rp.2.860.382 dengan jumlah 44 responden (93.6%) dan 3 responden (6.4%) \geq Rp.2.860.382. Hal tersebut disebabkan oleh mayoritas pekerjaan responden yang tidak berpenghasilan tetap dan bersifat musiman seperti petani yang panen 2 kali dalam setahun.

Distribusi frekuensi berdasarkan riwayat pemberian ASI eksklusif dan non eksklusif menunjukkan bahwa yang terbanyak adalah pemberian ASI eksklusif dengan jumlah 28 responden (59.6%), dan non eksklusif berjumlah 19 responden (40.4%). Menurut pernyataan ibu, sebagian besar alasan pemberian ASI non eksklusif, dikarenakan produksi ASI sedikit dan adapula karena tingginya mobilitas ibu sebagai pekerja sehingga lebih memilih memberikan susu formula atau dengan memberikan Makanan Pendamping ASI (MP-ASI) sebelum anak berumur 6 bulan dengan asumsi dapat meningkatkan berat badan dan tinggi badan anak secara signifikan. Pemberian ASI eksklusif ini sangat dipengaruhi oleh berbagai faktor, termasuk faktor ibu, bayi dan sosiodemografi (Nurliawati, 2015).

Status gizi yang merupakan indikator yang diukur dalam penelitian ini, jika dilihat dari hasil distribusi frekuensinya yang menunjukkan bahwa status gizi terbanyak adalah gizi baik untuk indikator BB/U dengan jumlah 29 anak (61.7%), panjang badan normal untuk indikator PB/U dengan jumlah 17 anak (36.2%) dan gizi normal untuk indikator BB/PB yang berjumlah 34 anak (72.3%). Sedangkan yang paling rendah yaitu gizi lebih untuk indikator BB/U dengan jumlah 4 anak (8.5%), tinggi untuk indikator PB/U sebanyak 5 anak (10.6%) dan sangat kurus untuk indikator BB/PB yaitu 2 anak (4.3%). Status gizi bersifat multifaktorial, dapat dipengaruhi oleh kebiasaan makan (*food habit*), sanitasi lingkungan, sosial ekonomi, nutrisi, genetik dan beberapa faktor lainnya yang mungkin saling berkaitan (Adugna, *et al* 2017).

2. Hubungan antara Variabel Dependen dan Independen

- a. Hubungan antara Status Gizi (BB/U) dengan Riwayat Pemberian ASI Eksklusif dan Non Eksklusif

Manfaat pemberian ASI dari berbagai aspek seperti imunologis, metabolik, nutrisi, psikosomatik, dan sosioekonomi membuat ASI memiliki efek protektif bagi bayi di 6 bulan awal kehidupannya serta memiliki efek jangka panjang (*long-term effect*) karena kandungan mikro dan makronutrient yang sempurna bagi tumbuh kembang yang dapat diukur secara antropometrik dan diinterpretasikan sebagai status gizi (Azevedo, 2019)

Hasil analisis bivariat telah membuktikan bahwa terdapat hubungan yang bermakna antara status gizi (BB/U) dengan riwayat pemberian ASI Eksklusif dan Non Eksklusif. Melalui hasil perhitungan yang telah dilakukan pada tabel 4.21 menunjukkan ada 22 anak (78.6%) dengan gizi baik memiliki riwayat pemberian ASI Eksklusif. Sehingga, dapat disimpulkan bahwa semakin tinggi pemberian ASI eksklusif maka akan semakin baik status gizi anak.

Menurut Molgaard (2011), adanya korelasi antara berat badan anak dengan pemberian ASI secara eksklusif disebabkan karena kandungan protein *whey* sebanyak 60% dalam ASI diketahui dapat meningkatkan massa otot. Protein *whey* mengandung asam amino yang sangat mirip dengan protein pada otot serta memiliki banyak cabang rantai asam amino yang dapat meningkatkan sintesis protein pada otot. Kandungan tinggi lisin dan arginin yang dapat menstimulasi hormon anabolik yaitu *growth hormon* yang berperan dominan dalam fase pertumbuhan anak. Oligosakarida juga diketahui memiliki efek terhadap pertumbuhan (Michaelsen, 2019)

Protein *whey* : *casein* ini juga terdapat dalam susu formula namun dengan jumlah yang lebih sedikit yaitu 20% : 80%. Sedangkan pada ASI

sebanyak 60% : 40%. Sehingga dikatakan bahwa komposisi nutrisi pada ASI lebih optimal untuk pertumbuhan bayi. Beberapa literatur juga mengatakan bahwa anak yang diberi susu formula memiliki risiko lebih besar untuk mengalami obesitas dikemudian hari. Hal ini didasari karena kandungan protein *casein* pada susu formula yang dapat menstimulasi *insulin growth factor 1 (IGF-1)* yang bersinergis dengan hormon anabolik dan memiliki efek inhibisi proteolisis. Meskipun protein tersebut ada dalam susu formula, namun perbandingan yang dimiliki oleh protein *whey : casein* pada ASI jauh lebih optimal dan mudah diserap oleh pencernaan bayi (Michaelsen, 2019).

Dari hasil penelitian, anak dengan gizi baik yang memiliki riwayat pemberian ASI eksklusif berjumlah 22 anak (78.6%), tetapi masih ada anak yang memiliki riwayat pemberian ASI non eksklusif sebanyak 7 anak (36,8%) , hal ini dikarenakan ibu yang bekerja sehingga tingginya mobilitas dan aktifitas ibu diluar rumah membuat stimulasi hisapan bayi pada puting susu berkurang yang secara fisiologis dapat mempengaruhi produksi ASI. Kurangnya pengetahuan ibu, membuat mereka memilih untuk tidak memberikan ASI atau mencoba untuk terus menstimulasi produksi ASI melalui hisapan bayi dan menggantinya dengan susu formula atau pemberian MP-ASI sebelum usia 6 bulan, yang dapat mengubah *food habit* anak sehingga pada akhirnya tidak lagi ingin mengkonsumsi ASI atau dalam beberapa kasus bayi mengalami bingung puting, seperti beberapa pernyataan ibu dari hasil wawancara. Selain itu, bekerja juga dapat meningkatkan stres ibu. Stres dapat memicu sekresi hormon adrenalin yang dapat menyebabkan vasokonstriksi pembuluh darah pada alveoli, akibatnya

terjadi gangguan *let-down* refleks sehingga air susu tidak mengalir (Nurliawati, 2015).

Faktor lain yang juga berperan dalam pemberian ASI eksklusif adalah motivasi. Meskipun ibu bekerja atau produksi ASInya kurang, dengan motivasi yang tinggi pasti ibu akan selalu berusaha menyusui bayinya dalam kondisi apapun. Karena anak merupakan anugerah sekaligus tanggungjawab yang besar dari Allah swt kepada para orang tua (ibu dan ayah). Karena begitu besarnya arti seorang anak, maka kehadirannya sangat dinanti-nanti. Dalam kilas sejarah, para nabi dan rasul banyak yang memanjatkan do'a kepada Allah swt agar dikaruniai seorang anak, yang tidak hanya meminta karunia sekedar anak keturunan saja, tetapi anak keturunan yang berkualitas *shalih, thayyiban, qurrata a'ayun* dan *imam al-muttaqin*. Diantara upaya untuk mendapatkan anak yang *thayyibah* sejak awal kelahirannya adalah dengan memberikan ASI eksklusif. Sentuhan awal/ kontak kulit (*skin to skin contact*) antara bayi dan ibu akan membentuk *bounding attachment* yang secara psikologi akan berdampak pada perkembangan karakter anak (Ismail, 2018).

Tingginya urgensi dari bentuk tanggungjawab orang tua dalam hal ini bagi ibu untuk memberikan ASI eksklusif yang dalam QS Al-Baqarah/2: 233 telah dijelaskan dan sebagaimana hadist Rasulullah saw yaitu:

“Seorang suami adalah pemimpin atas anggota keluarganya dan akan ditanya perihal keluarga yang dipimpinnya. Seorang istri adalah pemimpin atas rumah tangga dan anak-anaknya dan akan ditanya perihal tanggungjawabnya” HR. Bukhari: 2278

Salah-satu tanggungjawab seorang ibu yang menjadi hak seorang anak adalah mendapatkan ASI yang sangat dianjurkan baik dari segi agama maupun ilmiah.

b. Hubungan antara Status Gizi (PB/U) dengan Riwayat Pemberian ASI Eksklusif dan Non Eksklusif

Hasil uji statistik pada tabel 4.26 menunjukkan bahwa tidak ada hubungan yang bermakna (p -value: 0.913) antara riwayat pemberian ASI eksklusif dan non eksklusif terhadap PB/U anak. Hal ini sesuai dengan penelitian Azevedo, *et al* (2019) yang mengatakan bahwa tidak terdapat hubungan yang bermakna antara panjang badan (PB/U) balita (6-59 bulan) terhadap riwayat pemberian ASI eksklusif dan non eksklusif dengan nilai $p = 1.00$.

Indikator PB/U digunakan untuk menginterpretasikan pertumbuhan linear anak yang selanjutnya dikategorikan mengalami *stunting* atau tidak. Stunting terjadi pada anak-anak dengan malnutrisi kronik, defisiensi zat gizi tertentu, dan memiliki penyakit infeksi kronik.

Namun, menurut Yablonski (2015) malnutrisi atau defisiensi zat gizi tertentu berhubungan dengan masalah pertumbuhan linier anak atau disebut stunting. Pertumbuhan linear skeleton appendicular merupakan hasil dari cascade yang terbentuk pada cartilaginous growth center pada tulang panjang, yang disebut *epiphyseal growth plate* (EGP) yang dikontrol oleh interaksi kompleks antara hormon pertumbuhan dan komponen matriks ekstraseluler. Nutrisi yang baik akan memastikan ketersediaan “*building blocks*” untuk

proses pertumbuhan termasuk protein, lipid, dan karbohidrat. Sehingga, keadaan malnutrisi dapat merusak laju pertumbuhan longitudinal tulang dan mengurangi panjang EGP. Penelitian pada hewan telah membuktikan keterkaitan antara efek malnutrisi protein pada pertumbuhan linier, namun pada manusia masih sulit untuk menentukan secara spesifik peranan antara faktor nutrisi, lingkungan, dan hormonal seperti IGF-1, hormon tiroid, leptin, dan hormon seks dapat menstimulasi *fibroblast growth factor 21* dan vitamin D yang juga dapat disebabkan oleh faktor nutrisi dan lingkungan. Terlebih diketahui bahwa growth hormon (GH) memegang peranan dominan dalam fase pertumbuhan anak.

Hasil penelitian ditemukan bahwa dari 47 anak terdapat 25 anak (53.2%) yang mengalami stunting. Menurut hasil observasi peneliti, salah-satu faktor yang mungkin berperan yaitu budaya masyarakat setempat. Dimana dalam proses penelitian, peneliti menemukan adanya budaya yang cukup menarik dari daerah lokasi penelitian, yaitu budaya yang disebut “*Mabakkang*”. Dalam tradisi *mabakkang* ini, masyarakat yang berada di wilayah teritorial pemangku adat yang termasuk lokasi penelitian, diharuskan untuk tidak mengonsumsi jenis daging apapun dalam waktu 40 hari di setiap waktu yang ditentukan. Adanya pembatasan konsumsi daging yang merupakan sumber protein hewani dan zat besi yang berfungsi sebagai pembentuk jaringan baru dimasa pertumbuhan, dalam waktu lama dapat menyebabkan defisiensi protein yang akan menghambat pertumbuhannya. Hal ini sesuai dengan penelitian Nuryanto (2016) yang menyatakan adanya hubungan yang bermakna antara asupan

protein dengan *Z-score* TB/U pada balita. Dimana Indonesia juga diketahui termasuk negara dengan angka kekurangan energi protein (KEP) lebih tinggi dibanding negara ASEAN lainnya dan Sulawesi Selatan termasuk dalam daerah dengan konsumsi protein per kapita yang rendah (BPS, 2018)

Selain itu untuk ibu yang melaksanakan tradisi tersebut, ibu menyusui membutuhkan asupan protein lebih yang telah diatur dalam AKG laktasi +20 gram/hari. Produksi protein dalam susu selama 6 bulan total pemberian ASI eksklusif sekitar 1,500 g (1,5 kg). Untuk 60 kg wanita dengan 25% lemak tubuh, massa tubuh tanpa lemak adalah 45 kg, atau sekitar 11 kg protein. Dengan asumsi bahwa efisiensi konversi dari protein tubuh menjadi protein susu kira-kira sama dengan konversi protein makanan menjadi protein susu (70%), seorang wanita yang hanya mengonsumsi AKG untuk protein untuk wanita yang tidak hamil dan tidak menyusui perlu memobilisasi sekitar 19% dari jaringan tubuhnya untuk mendukung produksi susu 6 bulan. Artinya, jika intake protein dari makanan ibu kurang, maka produksi protein dalam susu juga akan berkurang yang dibutuhkan bayi 0-6 bulan setidaknya 9 gram/hari (National Academy Press, 2001). Selain itu, diketahui bahwa ibu dengan malnutrisi atau mengalami KEK saat kehamilan dapat menyebabkan *intrauterine growth retriCTION* (IUGR) yang berkontribusi terhadap kejadian stunting pada anak (Black, 2016)

Namun, tidak adanya hubungan yang didapatkan dalam penelitian ini antara TB/U dengan riwayat pemberian ASI eksklusif dan non eksklusif

memungkinkan adanya pengaruh faktor lain yang lebih dominan, seperti faktor lingkungan, genetik, dan sosiodemografi.

Kondisi lingkungan kesehatan yang berperan dalam kejadian stunting adalah *water, sanitation, and hygiene* (WASH). Dalam penelitian Saha (2012), yang menghubungkan antara kandungan arsenik (*methylarsonic*) dalam air yang diukur melalui kadar arsenik yang dapat mereduksi panjang tulang pada balita. Selain faktor lingkungan, ekspresi gen manusia bertanggungjawab terhadap penampilan fenotip yang muncul seperti tinggi badan dan berhubungan secara signifikan (Latif, 2017). Seperti hasil observasi peneliti, ibu tidak memiliki riwayat stunting sehingga faktor genetik kemungkinan berperan pada kejadian stunting. Namun demikian, peran gen dalam membentuk fenotip hanya 25% dan selebihnya adalah faktor lingkungan yang berperan 75% yang dalam hal ini terutama pada saat kehamilan seperti konsumsi gizi. Lingkungan ibu akan memengaruhi tingkat dan waktu ekspresi gen perkembangan sebagai fenomena epigenetik dan dikenal sebagai *imprinting*. Mekanisme *imprinting* terjadi melalui proses metilasi spesifik DNA yang terjadi pada saat perkembangan awal dan akan menentukan muncul tidaknya gen yang berasal dari orang tua.

Namun, secara teori yang menyatakan bahwa prevalensi *stunting* dan pertumbuhan linear tubuh mutlak dipengaruhi oleh asupan atau *intake*, dengan asupan yang memenuhi AKG (Angka Kecukupan Gizi) maka balita akan tumbuh dengan optimal, asupan yang memenuhi AKG harus memenuhi 13 pedoman umum gizi seimbang, yang mencakup karbohidrat, protein, vitamin,

mineral, dan air (Latif,2017). Sehingga, anak yang tidak mendapatkan ASI eksklusif namun mendapatkan suplementasi zat gizi dari sumber lain seperti pemberian MP-ASI yang baik dari segi kuantitas dan kualitas juga dapat memiliki pertumbuhan linear (panjang badan) yang normal dan sesuai usia pertumbuhannya. Menurut hasil Sensus Pertanian (BPS, 2013), komoditas unggulan di Desa Mattampa Bulu Kecamatan Lamuru Kabupaten Bone yaitu kakao (466 rumah tangga), padi sawah (390 rumah tangga), sapi potong (335 rumah tangga), dan jagung (171 rumah tangga), dimana kakao mengandung 20/100 gram protein, jagung 3.27/100 gram protein dan daging sapi 26/100 gram protein serta yaitu nasi yang mengandung 28/100 gram karbohidrat. Dengan asupan gizi dari sumber makanan tersebut dapat menggantikan asupan gizi yang tidak diperoleh dari ASI eksklusif yang mengandung 7 gr/100 ml karbohidrat dan 0.9gr/100 ml protein.

Hal ini sejalan dengan penelitian oleh Molgaard (2011) yang menjelaskan tentang adanya hubungan yang bermakna antara pemberian susu sapi formula terhadap pertumbuhan linear anak melalui mekanisme stimulasi sintesis IGF-1 dan sekresi insulin. Namun belum dapat menjelaskan mekanismenya secara spesifik.

c. Hubungan antara Status Gizi (BB/PB) dengan Riwayat Pemberian ASI Eksklusif dan Non Eksklusif

Dari hasil penelitian, uji statistik dengan menggunakan *Chi Square test* menunjukkan bahwa, tidak terdapat hubungan yang bermakna antara status gizi (BB/PB) terhadap riwayat pemberian ASI eksklusif dan non eksklusif. Dimana

ditemukan bahwa anak yang termasuk sangat kurus yaitu berjumlah 2 anak (10.5%) dengan riwayat pemberian ASI non eksklusif dan anak yang termasuk gemuk terbanyak berjumlah 8 anak (28.6%) dengan riwayat pemberian ASI eksklusif. Masalah status gizi pada anak bukan hanya pada anak yang kurus, namun juga pada anak dengan gizi berlebih atau gemuk. Sehingga dapat disimpulkan bahwa masalah status gizi menurut BB/PB bukan hanya ada pada kelompok anak dengan riwayat ASI non eksklusif tapi juga pada anak dengan riwayat ASI eksklusif.

Hasil penelitian ini sejalan dengan penelitian yang dilakukan oleh Denish, *et al* dalam Nilakesuma (2015) yang tidak menemukan hubungan yang signifikan antara status gizi balita menurut BB/PB dengan riwayat pemberian ASI. Pada studi ini yang menjadi faktor yang berhubungan adalah waktu memulai menyusui dan usia bayi saat diberikan makanan tambahan.dengan nilai $p= 0,548$. Namun, berbeda dengan penelitian oleh Yocom (2018) yang mengatakan bahwa terdapat hubungan antara status gizi menurut BB/PB terhadap riwayat pemberian ASI dengan nilai $p = 0,004$. Begitupun dengan penelitian Rochmawati (2016) yang mengatakan bahwa status gizi kurus berhubungan dengan riwayat ASI dengan $OR = 3,946$, artinya ASI eksklusif merupakan faktor risiko gari kejadian gizi kurus dan balita yangng tidak ASI eksklusif beresiko 3,946 kali mengalami kejadian gizi kurus dibandingkan dengan balita yang ASI eksklusif.

Penelitian lain oleh Putri (2010) dalam Celeste,dkk (2016) tentang faktor langsung yang berhubungan dengan *wasting* pada anak umur 6-59 bulan

di Indonesia, menyimpulkan bahwa tidak ada hubungan yang bermakna antara pola menyusui dengan kejadian *wasting*. Hal tersebut disebabkan adanya kemungkinan bias pada informasi ibu dengan anak berumur lebih dari 1 tahun kemungkinan berkurang ingatannya untuk *recall* kembali riwayat menyusui anaknya dan disimpulkan bahwa asupan energi merupakan faktor langsung yang dominan dan memiliki hubungan dengan kejadian *wasting*.

Menurut peneliti, faktor lain yang kemungkinan berperan dalam status gizi menurut BB/PB adalah pemberian MP-ASI dini kepada balita kurang dari 6 bulan. Kurangnya pengetahuan dan asumsi ibu yang salah mengenai pemberian nutrisi yang tepat bagi anak mengakibatkan hal tersebut terjadi. Dampak dari pemberian MP-ASI dini salah-satunya adalah *oromotor skill* bayi belum berkembang sempurna serta ketidaksiapan organ pencernaan bayi dalam mencerna makanan sehingga dapat menyebabkan masalah pada saluran cerna. Menurut WHO, bayi yang mendapatkan makanan pendamping ASI sebelum berusia 6 bulan akan mempunyai risiko 17 kali lebih besar mengalami diare dan 3 kali lebih besar kemungkinan terkena ISPA (Maharani, 2016). Terbukti melalui hasil penelitian bahwa riwayat penyakit infeksi yang dimiliki oleh anak yaitu diare sebanyak 21 anak (44.7%) dan influenza sebanyak 26 anak (55.3%).

d. Hubungan antara Status Gizi (BB/U, TB/U, BB/PB) dengan Tingkat Pendidikan Ibu

Pendidikan adalah proses tumbuh kembang seluruh kemampuan manusia yang didapatkan melalui proses pengajaran, sehingga semakin tinggi tingkat pendidikan seseorang maka akan bertambah pengalaman yang memengaruhi wawasan dan pengetahuannya (Amal, 2018). Menurut hasil

laporan PSG Sulsel tahun 2015 mengatakan bahwa semakin rendah tingkat pendidikan ibu maka proporsi masalah gizi balita semakin tinggi, begitu pula sebaliknya. Hal tersebut dihubungkan dengan pengetahuan ibu tentang gizi (Mustamin, 2018).

Hasil uji statistik yang didapatkan menunjukkan bahwa tidak terdapat hubungan yang bermakna antara status gizi (BB/U, PB/U, BB/PB) dengan tingkat pendidikan ibu. Mayoritas tingkat pendidikan ibu adalah Sekolah Dasar (SD) yaitu 23 responden (48.9%) dan yang terendah adalah tingkat perguruan tinggi yaitu 2 responden (4.3%). Namun, berdasarkan status gizi dengan indikator BB/U, menunjukkan bahwa 2 responden dengan tingkat pendidikan perguruan tinggi memiliki status gizi anak yang mengalami gizi kurang, dan berdasarkan PB/U, 1 responden dengan tingkat pendidikan perguruan tinggi mengalami stunting dan sangat kurus. Hal ini menunjukkan bahwa tingkat pendidikan tidak berkorelasi secara signifikan dengan status gizi anak.

Tingkat pendidikan memengaruhi seseorang dalam menerima informasi, sulit untuk meyakinkan dan memberikan arahan terkait pemenuhan gizi dan mereka sering memahami pentingnya pemenuhan gizi bagi pertumbuhan dan perkembangan anak (Wati, 2018). Sehingga, semakin tinggi tingkat pendidikan ibu, maka semakin baik pengetahuannya, serta motivasi yang berdampak pada penyediaan makanan yang baik. Namun berbeda pada penelitian yang dilakukan oleh Putri (2017) yang menyatakan bahwa tidak ada hubungan antara status gizi anak dengan tingkat pendidikan orang tua, karena status gizi berhubungan langsung dengan makanan yang dikonsumsi dalam

waktu yang lama. Semakin baik kuantitas dan kualitas makanan anak, maka status gizinya juga akan lebih baik.

Menurut peneliti, pendidikan tidak menjadi tolok ukur semua pengetahuan yang dimiliki seseorang, karena umur, pengalaman, sosial, dan lingkungan juga berperan didalamnya. Selain itu, faktor ketertarikan akan suatu hal juga menjadi faktor seseorang untuk mencari informasi. Seperti hasil observasi peneliti, bahwa antusiasme masyarakat dalam mengikuti setiap kegiatan khususnya sosialisasi kesehatan terbilang tinggi, sehingga penambahan informasi yang bersifat simultan dari bidan desa dan kader posyandu dapat menambah pengetahuan ibu terkait gizi. Sebagaimana penelitian yang dilakukan oleh Kusumawardani (2012), dimana ditemukan hubungan yang signifikan antara tingkat pengetahuan ibu yang mendapatkan penyuluhan kesehatan dibandingkan dengan ibu yang tidak mendapatkan penyuluhan kesehatan yang diukur melalui adanya perubahan pengetahuan, sikap dan perilaku dengan indikator skor KAP (*knowledge, attitude and practice*).

Selain itu, untuk memperoleh pengetahuan tidak hanya melalui jenjang pendidikan formal, tetapi dapat diperoleh dari berbagai sumber salah-satunya media internet. Menurut We Are Social (Kemp, 2018) menyatakan bahwa pengguna internet di Indonesia saat ini berjumlah 132.7 juta orang yang mengalahkan akses masyarakat terhadap kegiatan “menonton” yang rata-rata hanya selama 2 jam 45 menit perhari dibandingkan dengan pengguna internet yang mengakses internet selama 8 jam 51 menit perhari. Dalam penelitian

(Rosini, 2018) pengguna internet ini didominasi pada usia produktif yaitu 15-60 tahun dengan rasio perempuan sebanyak 76.3%, yang setelah diwawancarai diketahui alasan penggunaan internet dan media sosial sebagai fasilitas yang memudahkan pencarian informasi kesehatan. Adanya informasi yang diperoleh yang selanjutnya menambah pengetahuan ibu kemudian dapat mempengaruhi sikap dan perilaku kesehatan sesuai teori Lawrence Green.

Halpaati (2002) dalam Putri (2017) mengatakan bahwa makanan sangat penting bagi kesehatan dan perkembangan anak serta berdampak bagi kesehatan anak selanjutnya. Makanan yang sehat adalah makanan bergizi dan higienis (Sinta, 2011). Higienis dalam hal ini adalah cara pengolahan makanan tersebut dengan benar dan bersih. Hal ini menjadi penting, karena makanan merupakan salah-satu *port d'entry* dari mikroorganisme patogen menginfeksi tubuh atau disebut *foodborne disease*. Di negara berkembang seperti Indonesia, yang paling tinggi prevalensinya adalah infeksi *E.coli* yang menyebabkan diare pada balita yang menginfeksi secara fecal-oral (Wagner, 2015). Hasil wawancara menunjukkan, riwayat penyakit infeksi yang pernah diderita anak salah-satunya adalah diare dengan jumlah 21 anak (44.7%), sehingga kemungkinan adanya keterkaitan faktor lain seperti lingkungan dan *personal hygiene* dapat mempengaruhi status gizi anak.

Hal tersebut memungkinkan untuk ikut terlibat, karena kondisi geografis di Desa Mattampa Bulu Kecamatan Lamuru Kabupaten Bone khususnya pada Dusun Bompo yang merupakan daerah terisolir sehingga akses ke pelayanan kesehatan kurang termasuk kondisi sanitasinya, terlihat dari

ketersediaan jamban yang memadai serta akses terhadap air bersih. Selain itu, faktor rendahnya imunitas anak juga dapat berperan, melihat hasil wawancara dimana terdapat beberapa anak dengan imunisasi yang tidak lengkap.

Namun, sebagai seorang ibu hendaknya demi memiliki keturunan yang sehat dan berkualitas haruslah memiliki bekal ilmu yang baik. Semakin tinggi ilmu dan pengetahuan seseorang maka motivasi untuk mengaplikasikannya sebagai perilaku sehat dalam keluarga, sebagaimana dalam QS Al-Ankabut/29: 43 yaitu:

وَتِلْكَ الْأَمْثَلُ نَضْرِبُهَا لِلنَّاسِ وَمَا يَعْقِلُهَا إِلَّا الْعَالِمُونَ ﴿٤٣﴾

Terjemahnya:

“Dan perumpamaan-perumpamaan ini Kami buat untuk manusia, dan tiada yang memahaminya kecuali orang-orang yang berilmu”

Dari ayat diatas kita dapat mengetahui tentang keutamaan menuntut ilmu, agar kita dapat memahami dan mengambil manfaat atas apa yang Allah swt berikan kepada kita, termasuk kekayaan alam yang telah menyediakan sumber makanan sebagai nutrisi bagi manusia. Namun, untuk membuatnya menjadi makanan sehat, *halalan thoyyiban* memerlukan ilmu dan pengetahuan yang didapatkan dari suatu proses pembelajaran.

Pengetahuan mengenai zat gizi sangat penting, dimana apabila persentase pendapatan untuk keperluan penyediaan atau pemberian makan terhadap keluarga pas-pasan, akan tetapi pengetahuan keluarga tentang bahan-bahan makanan yang bergizi banyak ragamnya dan dapat diperoleh sesuai kemampuannya akan selalu diperhatikan, maka setiap keluarga dapat menyusun

suatu hidangan makanan yang mempunyai nilai gizi sesuai AKG setiap harinya dari bahan-bahan makanan yang diperoleh sesuai kemampuannya, sehingga kebutuhan gizi anak dan keluarga bisa terpenuhi.

e. Hubungan antara Status Gizi (BB/U, TB/U, BB/PB) dengan Jenis Pekerjaan Orang tua

Orang tua yang bekerja diluar rumah cenderung mempunyai waktu yang sedikit untuk berinteraksi dengan anaknya dibandingkan ibu yang tidak bekerja. Termasuk dalam pendampingan makan, sangat memungkinkan pola makan anak menjadi terganggu. Hal ini karena anak masih sangat bergantung kepada orang tua, dan merupakan konsumen pasif sehingga akan memakan apa yang diberikan oleh ibunya. Sehingga pemberian asupan zat gizi oleh ibu sangat berperan dalam perubahan masukan zat gizi pada anak (Ni'mah, 2015).

Adapun hasil uji statistik menunjukkan bahwa tidak terdapat hubungan yang bermakna antara status gizi anak usia 6-24 bulan dengan jenis pekerjaan orang tua. Adapun jenis pekerjaan ibu terbanyak adalah IRT yaitu 44 responden (93.6%) dan jenis pekerjaan ayah terbanyak adalah petani dengan jumlah 35 responden (74.5%). Mayoritas ibu pada penelitian ini tidak bekerja diluar rumah, namun status gizi anak bervariasi sehingga dapat disimpulkan bahwa pekerjaan ibu tidak berhubungan dengan status gizi anak.

Orang tua yang bekerja selain mengurangi durasi waktu berinteraksi dengan anak, memberikan stimulasi untuk tumbuh kembangnya juga dikaitkan dengan faktor kelelahan fisik dan stres psikologis yang dapat berdampak pada pola asuh dan tidak memerhatikan asupan gizi anaknya (Nisak, 2018). Sejalan

dengan Li, *et al* (2013), stres akibat kerja dapat menyebabkan gejala depresi pada orang tua, penurunan kualitas pengasuhan, dan interaksi serta kedekatan antara orang tua dan anak (Handayani, 2017). Berbeda dengan penelitian yang dilakukan oleh Lukitawati (2010) yang menyatakan bahwa jenis pekerjaan ibu tidak berhubungan dengan status gizi anak, namun jenis pekerjaan ayah berhubungan dengan status gizi anak. Hal ini disebabkan, ayah yang menjadi pencari nafkah dominan untuk memenuhi kebutuhan primer dan sekunder anak dibandingkan ibu, sehingga jenis pekerjaan ayah mempengaruhi jumlah pendapatan keluarga yang berdampak pada kualitas dan kemampuan pemenuhan kebutuhan gizi anak.

Tetapi, berdasarkan hasil pemetaan status gizi, masalah gizi kurang dan stunting juga dialami oleh ayah yang bekerja sebagai pegawai BUMN sebanyak 1 responden (7.1%), sehingga jenis pekerjaan tidak dapat menjadi tolok ukur kondisi status gizi anak. Meskipun pada dasarnya jenis pekerjaan orang tua mempengaruhi pendapatan dan daya beli, sesuai teori Soeditama (2004) bahwa kedudukan yang semakin meningkat berdampak pada penghasilan yang juga tinggi. Namun dalam penelitian ini, kemungkinan terdapat keterlibatan faktor lain yang lebih dominan. Menurut peneliti, faktor lain yang kemungkinan berperan adalah pola asuh. Karena dominasi jenis pekerjaan ibu adalah IRT, yang tidak bekerja diluar rumah sehingga pengasuhan dan pengawasan makanan dan minuman anak dapat dilakukan. Sesuai dengan penelitian Virdani (2012) dalam Ni'mah (2015) bahwa ibu dengan pola asuh yang baik akan cenderung memiliki anak dengan status gizi yang baik, begitu pula sebaliknya,

ibu dengan pola asuh yang kurang cenderung memiliki anak dengan status gizi yang kurang pula.

Sebagaimana yang terdapat dalam QS Al-Baqarah/2: 233, Allah swt berfirman “*Dan kewajiban ayah memberikan makanan dan pakaian kepada ibu dengan cara yang ma’ruf. Seseorang tidak akan dibebani melainkan menurut kadar kesanggupannya*”. Dalam ayat ini menjelaskan bahwa kewajiban mencari nafkah ada pada ayah sebagai seorang pemimpin bagi kaum wanita sebagaimana dijelaskan dalam QS An-Nisa/4: 34, sehingga dengan seperti itu ibu dapat memfokuskan diri untuk membina dan mendidik anak-anaknya sehingga dapat menjadi anak yang sehat secara fisik dan mental. Seperti yang telah dijelaskan dalam penelitian Lukitawati (2010) bahwa jenis pekerjaan orang tua tidak berpengaruh terhadap status gizi anak.

f. Hubungan antara Status Gizi (BB/U, TB/U, BB/PB) dengan Pendapatan Keluarga

Salah-satu penyebab masalah gizi di negara berkembang adalah kondisi ekonomi keluarga yang rendah (miskin). Kemiskinan mengakibatkan keluarga tersebut mengalami keterbatasan dalam memenuhi kebutuhan gizi keluarga baik dari segi kuantitas maupun kualitasnya (Ni'mah, 2015). Semakin tinggi pendapatan, semakin besar pula persentase dari penghasilan tersebut untuk membeli buah, sayur, dan beberapa jenis bahan makanan lainnya (Wati, 2018).

Hasil uji statistik yang didapatkan menunjukkan bahwa tidak terdapat hubungan yang bermakna antara status gizi anak dengan pendapatan keluarga. Hal ini tidak sejalan dengan penelitian penelitian Wati (2018) yang mengatakan

bahwa keluarga yang mempunyai pendapatan rendah memiliki risiko 10.500 kali mempunyai anak balita yang mengalami status gizi tidak normal dibandingkan dengan keluarga yang mempunyai pendapatan tinggi.

Namun, dari hasil penelitian dimana pendapatan keluarga diklasifikasikan berdasarkan lebih dari atau kurang dari Upah Minimum Provinsi (UMP) yaitu sebesar Rp. 2.860.382 didapatkan bahwa keluarga yang memiliki pendapatan \geq Rp. 2.860.382 juga ada yang mengalami gizi kurang sebanyak 1 anak (7.1%) dan stunting sebanyak 1 anak (5.9%). Sehingga dapat disimpulkan bahwa pendapatan keluarga tidak dapat dijadikan tolok ukur kondisi status gizi anak. Namun, dalam penelitian Mayer (2002) yang mengatakan bahwa pendapatan yang rendah menyebabkan orang tua mengalami depresi dan cemas sehingga menurunkan kemampuannya untuk memberikan stimulasi dan mensupport perkembangan kognitif anak. Sehingga pada anak dengan pendapatan keluarga yang rendah cenderung memiliki nilai *cognitive test* yang rendah. Dikatakan pula bahwa "*low income leads to worse mental health or whether poor mental health leads to low income*" yang dibuktikan melalui penelitian Lipman (1999) yang menunjukkan anak dengan gangguan emosional dan hiperaktif, serta gejala gangguan emosi lainnya berasal dari keluarga dengan pendapatan rendah.

Pendapatan keluarga yang rendah juga dikaitkan dengan kemungkinan ibu mengalami kekurangan energi kronik (KEK) pada masa kehamilan sehingga melahirkan bayi dengan berat badan lahir rendah yang dapat mempengaruhi tumbuh kembangnya (Meara, 2001).

Namun, hasil penelitian ini sejalan dengan penelitian yang dilakukan oleh Korenman dan Miller (1997) dalam (Meara, 2001), yang meneliti hubungan pendapatan keluarga yang rendah terhadap status gizi TB/U dan BB/U pada balita umur kurang dari 2 tahun. Namun tidak ditemukan hubungan yang signifikan.

Penyebab timbulnya masalah gizi pada balita dapat dipengaruhi oleh beberapa faktor penyebab, diantaranya adalah penyebab langsung dan penyebab tidak langsung. Faktor penyebab langsung yaitu makanan dan penyakit infeksi yang mungkin diderita anak. Penyebab tidak langsung diantaranya adalah masalah ketahanan pangan dalam keluarga, pola pengasuhan anak, pelayanan kesehatan serta kesehatan lingkungan (Handini, 2013). Sehingga adanya faktor lain dapat mempengaruhi status gizi anak dalam penelitian ini. Menurut peneliti, faktor lain tersebut kemungkinan adalah pengetahuan ibu mengenai bahan-bahan makanan yang bernilai gizi tinggi yang dapat diperoleh secara mandiri dari hasil komoditi masyarakat setempat dengan mayoritas mata pencaharian sebagai petani dengan hasil alam yang bervariasi dengan nilai gizi yang tinggi. Karena, dengan pengetahuan ibu yang baik mengenai gizi sebagai bentuk adaptasi terhadap pendapatan keluarga yang rendah, sehingga ibu tetap bisa menyajikan hidangan makanan dengan nilai gizi yang baik dari bahan-bahan makanan yang diperoleh sesuai kemampuannya.

D. Hambatan Penelitian

Tidak terdapat hambatan yang berarti dalam melakukan penelitian karena berbagai hal yang mungkin menjadi faktor penghambat dapat terkontrol.

BAB V PENUTUP

A. *Kesimpulan*

Dari hasil penelitian yang dilakukan di Desa Mattampa Bulu Kecamatan Lamuru Kabupaten Bone tentang perbedaan status gizi anak usia 6-24 bulan dengan riwayat pemberian ASI eksklusif dan non eksklusif disimpulkan sebagai berikut:

1. Terdapat perbedaan antara status gizi (BB/U) pada anak usia 6-24 bulan dengan riwayat pemberian ASI eksklusif dan non eksklusif, dimana anak yang mengalami gizi baik 78.6% dengan riwayat pemberian ASI Eksklusif dan anak yang mengalami gizi kurang, 52.6% dengan riwayat pemberian ASI non eksklusif. Sehingga dapat disimpulkan bahwa terdapat hubungan yang bermakna antara status gizi (BB/U) dengan riwayat pemberian ASI eksklusif dan non eksklusif ada anak usia 6-24 bulan di Desa Mattampa Bulu Kecamatan Lamuru Kabupaten Bone dengan $p\text{-value} = 0.011$.
2. Tidak terdapat hubungan yang signifikan antara status gizi berdasarkan PB/U dan BB/PB terhadap riwayat pemberian ASI eksklusif dan non eksklusif pada anak usia 6-24 bulan di Desa Mattampa Bulu Kecamatan Lamuru Kabupaten Bone
3. Tidak terdapat hubungan yang signifikan antara status gizi berdasarkan BB/U, PB/U dan BB/PB terhadap tingkat pendidikan ibu
4. Tidak terdapat hubungan yang signifikan antara status gizi berdasarkan BB/U, PB/U dan BB/PB terhadap jenis pekerjaan orang tua

5. Tidak terdapat hubungan yang signifikan antara status gizi berdasarkan BB/U, PB/U dan BB/PB terhadap pendapatan keluarga

B. Saran

1. Adanya hubungan yang bermakna antara status gizi berdasarkan BB/U terhadap riwayat pemberian ASI eksklusif dan non eksklusif diharapkan dapat menjadi masukan bagi instansi kesehatan dan pemerintahan terkait upaya peningkatan status gizi anak melalui pemberdayaan ibu.
2. Adanya potensi faktor lain yang berpengaruh terhadap penelitian, sehingga diharapkan kedepannya dapat dilakukan penelitian dengan lebih spesifik agar hasil yang didapatkan lebih akurat.
3. Perlunya pihak pelayanan kesehatan primer sebagai lini pertama yang menjalankan fungsi promotif preventif melakukan upaya peningkatan skrining gizi dan penyadaran masyarakat terkhusus ibu akan pentingnya mengikuti program posyandu.

DAFTAR PUSTAKA

- Al Qur'an Terjemahan. *Departemen Agama RI*. Bandung: CV Darus Sunnah, 2015.
- Adugna, *et al.* *Determinants of Exclusive Breastfeeding in Infants Less Than Six Month of Age in Hawassa, Ethiopia*. *International Breastfeeding Journal*. 2017.
- Alamsyah, Dedi. *Pilar Dasar Ilmu Kesehatan Masyarakat*. Yogyakarta: Nuha Medika, 2013.
- Amal, Rezky Amalia. *Hubungan Customer Relationship Management terhadap Loyalitas Pasien Rawat Inap di RS Ibnu Sina Kota Makassar*. Makassar: UIN Alauddin Makassar, 2018.
- American Academy Of Pediatric (AAP). *Benefits Of Breastfeeding*, 2012.
- Annisa, dkk. *Hubungan Inisiasi Menyusui Dini dan ASI Eksklusif dengan Stunting pada Baduta Usia 7-24 Bulan*. *Jurnal Bidan Cerdas*, Vol. 2, No.2, Agustus. 2019.
- Badan Pusat Statistik (BPS). *Komoditas Unggulan Desa Mattampa Bulu Kecamatan Lamuru Kabupaten Bone*, 2013.
- Bell, Louis M. *Pediatric Infectious Disease 1st Edition*. America: Elsevier, 2008.
- Black, R. *Stunting of Growth in The First Five Years of Life: Causes and Nutritional Interventions*. John Hopkins: USA. 2016.
- Celeste, dkk. *Hubungan Antara Riwayat Pemberian ASI dengan Status Gizi pada Anak Usia 24-59 Bulan di Kecamatan Ratahan Timur Kabupaten Minahasa Tenggara*. *Jurnal Kesehatan Masyarakat*, Vol.7, No.4, 2018.
- Departemen Gizi dan Kesehatan Masyarakat FKM-UI. *Gizi Dan Kesehatan Masyarakat*. Depok: PT RajaGrafindo Perkasa, 2013.
- Destyana, Angkasa, Nuzrina. *Hubungan Peran Keluarga Dan Pengetahuan Ibu Terhadap Pemberian ASI Di Desa Tanah Merah Kabupaten Tangerang*. *Indonesian Journal of Human Nutrition* Vol. 5, No. 1, Juni 2018.
- Dun-Dery and Laar. *Exclusive Breastfeeding Among City-Dwelling Professional Working Mothers In Ghana*. *International Breastfeeding Journal* 11:13, 2016.

- Fikawati, Sandra. *Gizi Anak Dan Remaja*. Depok: Rajawali Pers, 2017.
- Giri, Muliarta, Wahyuni. *Hubungan Pengetahuan dan Sikap Ibu Tentang Pemberian ASI Serta Pemberian ASI Eksklusif dengan Status Gizi Balita Usia 6-24 Bulan (Di Kelurahan Kampung Kajanan Kecamatan Buleleng)*. Jurnal Sains dan Teknologi Vol. 2, No. 1, April 2013.
- Handayani, dkk. *Penyimpangan Tumbuh Kembang Pada Anak Dari Orang tua yang Bekerja*. Jurnal Keperawatan Indonesia Vol. 20, No.1, Maret 2017.
- Handini, dkk. *Hubungan Tingkat Pendapatan Keluarga dengan Status Gizi Balita di Wilayah Kerja Puskesmas Kalijambe*. Skripsi. Universitas Muhammadiyah: Surakarta, 2013.
- Herbold Nancie dan Sari Edelstein. *Buku Saku Nutrisi*. Jakarta: EGC. 2014.
- Ikatan Dokter Anak Indonesia. *Indonesia Menyusui*. Jakarta: Badan Penerbit IDAI, 2010.
- Ismail, Hidayatullah. *Syariat Menyusui Dalam Al Qur'an*. Jurnal At-Tibyan, Vol.3, No.1, Juni 2018.
- Kennedy, DB. *Konservasi Gigi Anak : Paediatric Operative Dentistry*. Jakarta: EGC. 2002.
- Kemenag RI. *Kesehatan Dalam Perspektif Islam (Tafsir Islam Tematik)*. Jakarta: Penerbit Aku Bisa. 2015.
- Kemenkes RI. *Situasi Dan Analisis ASI Eksklusif*. Jakarta: Infodatin, 2014.
- Kemenkes RI. *Profil Kesehatan Indonesia Tahun 2017*. Jakarta: Kemenkes RI, 2018.
- Kliegman, dkk. *Nelson Textbook Of Pediatric 19th Edition*. Amerika: Elsevier, 2011.
- Kuchenbecker, dkk. *Exclusive Breastfeeding and Its Effect on Growth of Malawian Infants : Result From a Cross Sectional Study*. Paediatric and International Child Health Vol. 35, No. 1, 2015.
- Kusumawardani, Erika. *Pengaruh Penyuluhan Kesehatan terhadap Tingkat Pengetahuan, Sikap, dan Praktik Ibu dalam Pencegahan Demam Berdarah Dengue pada Anak*. Skripsi. Universitas Diponegoro: Semarang. 2012.

- Latif, Rr. Vita. *Determinan Stunting pada Siswa SD di Kabupaten Pekalongan*. Unnes Journal of Public Health, Vol.6, No.1, 2017.
- Magalhaes,dkk. *Exclusive Breastfeeding and Others Food in the First Six Month of Life : Effect on Nutritional Status and Body Composition of Brazilian Children*. The Scientific World Journal Volume 2012.
- Maharani, Oktaviana. *Pemberian Makanan Pendamping ASI Dini Berhubungan dengan Kejadian Diare pada Bayi Umur 0-12 Bulan di Kecamatan Dampai Utara, Tolitoli, Sulawesi Tengah*. Journal Ners and Midwifery Indonesia, Vol.4, No.2. 2016.
- Martin,dkk. *Review of Infant Feeding: Key Features of Breast Milk and Infant Formula*. Journal of Nutrient Vol. 8, No. 279. 2016.
- Mayer, E Susan. *The Influence of Parental Income on Children's Outcomes*. 2002.
- Michaelsen, K.F. *Breastfeeding and Growth*. International Conference on Nutrition and Growth. 2019
- Molgard, et al. *Milk and Growth in Children Effect of Whey and Casein*. University of Copenhagen: Denmark. 2011.
- Motee dan Jeewon. *Importance Of Exclusive Breastfeeding And Complementary Feeding Among Infants*. Nutritional Food and Science Journal, Vol. 2, No. 2, Agustus 2014
- Muchtadi, Deddy. *Pengantar Ilmu Gizi*. Bandung: Alfabeta, 2009.
- Mustamin, dkk. *Tingkat Pendidikan Ibu dan Pemberian ASI Eksklusif dengan Kejadian Stunting pada Balita di Provinsi Sulawesi Selatan*. Media Gizi Pangan, Vol 25, No. 1. 2018.
- National Academy Press. *Nutrition During Lactation*. Washington D.C: 2001.
- Ngenget, Kapantow, Kawatu. *Hubungan Pemberian ASI Eksklusif Dengan Status Gizi Anak Usia 6-24 Bulan Di Kelurahan Kakaskasen I Kecamatan Tomohon Utara*. Universitas Sam Ratulangi: Fakultas Kesehatan Masyarakat, 2017.
- Nielsen L, dkk. *Long Term Effect of Breastfeeding on The Infant and Mother*. Denmark: Department of Human Nutrition, 2005.

- Nilakesuma, dkk. *Hubungan Status Gizi Bayi Dengan Pemberian ASI Eksklusif, Tingkat Pendidikan Ibu Dan Status Ekonomi Keluarga Di Wilayah Kerja Puskesmas Padang Pasir*. Jurnal Kesehatan Andalas, Vol.4, No.1, 2015.
- Ni'mah, dkk. *Hubungan Tingkat Pendidikan, Tingkat Pengetahuan, dan Pola Asuh Ibu dengan Wasting dan Stunting pada Balita Keluarga Miskin*. Universitas Airlangga: Surabaya. 2015.
- Nurfatiha. *Hubungan Pemberian ASI Eksklusif Terhadap Status Gizi Dan Frekuensi Sakit Bayi Umur 3-6 Bulan Di Puskesmas Kahu Kabupaten Bone Periode Januari-Juni 2015*. Skripsi. Universitas Hasanuddin: Makassar, 2015.
- Nurliawati, Enok. *Faktor-Faktor yang Berhubungan dengan Produksi Air Susu Ibu pada Ibu Pasca Seksio Sesarea di Wilayah Kota dan Kabupaten Tasikmalaya*. Skripsi. Universitas Indonesia: Depok, 2015.
- Nuryanto, dkk. *Hubungan Asupan Protein, Seng, Zat Besi, dan Riwayat Penyakit Infeksi dengan Z-score TB/U pada Balita*. Journal of Nutrition College, Vol.5, No.4. 2016.
- Nusu, Amalia Chairul. *"Faktor-Faktor Yang Berhubungan Dengan Tumbuh Kembang Anak Tunagrahita Di Sekolah Dasar Luar Biasa Negeri (SDLBN) 1 Maccini Baji Maros"*. Skripsi. UIN Alauddin: Makassar, 2014.
- Purnamasari, Dyah Umiyarni. *Panduan Gizi Dan Kesehatan Anak Sekolah Edisi I*. Yogyakarta: CV Andi Offset, 2018.
- Putri, dkk. *Kaitan Pendidikan, Pekerjaan Orang tua dengan Status Gizi Anak Pra Sekolah*. Jurnal Care, Vol.5, No.2, 2017.
- Raj Arun, dkk. *Growth And Development In Children: An Ayurvedic Perspective*. International Journal of Ayurvedic and Herbal Medicine, 2013:3(5).
- Rahmadiyah, dkk. *The Correlation Between Providing Complementary Food And Breatfeeding With The Growth And Development Of Children Under The Age Of Five Years Old (6-24 Months)*. Makara J. Health Res, Vol. 19, No.3, Desember 2015.
- Rahmiati. *Hubungan Pemberian ASI Eksklusif Dan Penyakit Infeksi Terhadap Status Gizi Bayi Umur 7 Bulan Di Wilayah Kerja Puskesmas Wawondula Kec. Wowuti Kab Luwu Timur Tahun 2011*. Skripsi. Universitas Islam Negeri Alauddin: Makassar, 2011.

- Ramadhani, Rizka Lailia. *Hubungan Riwayat ASI Eksklusif Dengan Status Gizi Balita Usia 7-36 Bulan Di Wilayah Puskesmas Gonsokusuman I Tahun 2015*. Skripsi. STIK 'Aisyiyah: Yogyakarta, 2015.
- Rampengan, TH. *Penyakit Infeksi Tropik Pada Anak Edisi 2*. Jakarta: EGC, 2007.
- Republik Indonesia. *Peraturan Pemerintah No. 33 Tahun 2012 Tentang Pemberian Air Susu Ibu Eksklusif*.
- Rochmawati, dkk. *Gizi Kurus (Wasting) pada Balita di Wilayah Kerja Puskesmas Kota Pontianak*. Jurnal Vokasi Kesehatan, Vol. II, No.2, Juli 2016.
- Rosini, dkk. *Pemanfaatan Media Sosial untuk Pencarian dan Komunikasi Informasi Kesehatan*. Berkala Ilmu Perpustakaan dan Informasi, Vol.14, No.2, 2018.
- Shihab, Quraisy M. *Tafsir Al- Misbah : Pesan, Kesan dan Keserasian Al-Qur'an*. Tangerang: PT. Lentera Hati, 2016.
- Soetjningsih. *Tumbuh Kembang Anak*. Jakarta: EGC, 2013.
- Sulistyoningsih, Hariyani. *Gizi Untuk Kesehatan Ibu Dan Anak*. Yogyakarta: Graha Ilmu, 2011.
- Susilowati, dkk. *Karakteristik Orang tua yang Berhubungan dengan Status Gizi Balita di Desa Gaji Demak*. Jurnal SMART Vol. 6, No.1, Juni 2019.
- Sulfiah. *Faktor Yang Berhubungan Dengan Status Gizi Anak Balita Di Wilayah Pesisir Pantai Desa Tosewo Kecamatan Takkalalla Kabupaten Wajo Tahun 2013*. Skripsi. UIN Alauddin: Makassar, 2013.
- Wagner, EG. *Excreta Disposal For Rural Areas and Small Community*, Geneva. World Health Organization, 2015.
- Wati, Susi Prehana. *Hubungan Tingkat Pendidikan, Pengetahuan Ibu dan Pendapatan Orang tua dengan Status Gizi Anak Balita Usia 1-5 Tahun di Desa Duwet Kecamatan Wonosari Kabupaten Klaten*. Skripsi. Universitas Muhammadiyah Surakarta. 2018.
- WHO. *Growth Reference Data For 5-19 Years*. Switzerland, 2007.
- Yablonski, Galia Gat. *Nutritionally-Induced Catch-Up Growth*. Journal of Nutrients. Vol.5. 2015.



LAMPIRAN-LAMPIRAN

UNIVERSITAS ISLAM NEGERI
ALAUDDIN
M A K A S S A R

Lampiran 1

KUESIONER PENELITIAN

STUDI PERBEDAAN STATUS GIZI PADA ANAK USIA 6-24 BULAN DENGAN RIWAYAT PEMBERIAN ASI EKSLUSIF DAN NON EKSLUSIF DI DESA MATTAMPA BULU KECAMATAN LAMURU KABUPATEN BONE

بِسْمِ اللَّهِ الرَّحْمَنِ الرَّحِيمِ
السَّلَامُ عَلَيْكُمْ وَرَحْمَةُ اللَّهِ وَبَرَكَاتُهُ

Yth. Saudara/I

Saya Siti Ramadhani, yang merupakan mahasiswi S1 Reguler Program Studi Pendidikan Dokter, Fakultas Kedokteran dan Ilmu Kesehatan Universitas Islam Negeri Alauddin Makassar. Saat ini saya sedang melakukan penelitian mengenai status gizi bayi usia 6-24 bulan dengan riwayat pemberian ASI Eksklusif dan Non Eksklusif di Desa Mattampa Bulu Kecamatan Lamuru Kabupaten Bone. Adapun tujuan dari penelitian ini adalah untuk mengetahui perbedaan status gizi bayi dilihat dari riwayat pemberian ASI Eksklusif yang hasilnya juga dapat dijadikan selain sebagai referensi penelitian juga dapat menjadi masukan dan dasar bagi kebijakan pemerintah terkait perbaikan gizi anak.

Maka dari itu, demi kelancaran penelitian ini saya membutuhkan informasi sebagai data penelitian dengan memohon kesediaan Saudara/I untuk mengisi kuesioner ini. Semua jawaban yang anda tuliskan sangat membantu saya dalam menyelesaikan penelitian ini, dan tidak dapat mencapai sasaran jika jawaban anda tidak sesuai dengan realita pada diri anda. Semua data akan dirahasiakan dan hanya digunakan dalam keperluan penelitian ini.

Mohon untuk membaca instruksi sebelum mengisi kuesioner dan diharapkan untuk memeriksa kembali sebelum dikembalikan. Atas bantuan dan kerjasama Anda, saya mengucapkan terima kasih.

Hari/Tanggal Pengisian Kuesioner :

Ttd. Persetujuan Menjadi Responden

()

PETUNJUK PENGISIAN KUESIONER

1. Kuesioner ini terdiri dari serangkaian pertanyaan yang-pertanyaan yang telah dilengkapi dengan tempat untuk mengisi jawaban maupun alternatif jawaban yang telah disediakan
2. Pengisian jawaban dilakukan pada tempat yang telah disediakan
3. Berilah tanda (√) pada jawaban yang paling sesuai

A. Identitas Ibu		
1.	Nama Lengkap	
2.	Alamat	<ol style="list-style-type: none"> 1. Dusun Baringeng 2. Dusun Bompo
3.	Usia	Tahun
4.	Pendidikan	<ol style="list-style-type: none"> 1. Tidak Sekolah 2. Tamat SD 3. Tamat SMP 4. Tamat SMA 5. Perguruan Tinggi (Diploma/S1)
5.	Pekerjaan	<ol style="list-style-type: none"> 1. Tidak Bekerja 2. Ibu Rumah Tangga 3. Pegawai Swasta 4. Wiraswasta/Pedagang 5. PNS/TNI/Polri 6. Pegawai BUMN 7. Buruh 8. Lainnya

B. Identitas Ayah		
1.	Nama Lengkap	
2.	Usia	Tahun
3.	Pendidikan	1. Tidak Sekolah 2. Tamat SD 3. Tamat SMP 4. Tamat SMA 5. Perguruan Tinggi (Diploma/S1)
4.	Pekerjaan	1. Tidak Bekerja 2. Pegawai Swasta 3. Wiraswasta/Pedagang 4. PNS/TNI/Polri 5. Pegawai BUMN 6. Petani/Nelayan 7. Buruh 8. Lainnya
C. Pendapatan Keluarga (Ayah + Ibu) Perbulan		
	1. \leq Rp. 2.860. 382	2. \geq Rp. 2.860. 382
D. Identitas Bayi		
1.	Nama Lengkap	
2.	Tempat, Tgl Lahir	
3.	Usia	bulan
4.	Jumlah Saudara	Anak Ke-..... daribersaudara
5.	Jenis Kelamin	1. Laki-laki 2. Perempuan
6.	Tinggi Badan	cm
7.	Berat Badan	kg
8.	Berat Badan Lahir	1. \leq 2500 gram 2. 2500-4000 gram

		3. ≥ 4000 gram
9.	Usia Kehamilan Saat Lahir	1. ≤ 36 minggu 2. 37-42 minggu 3. ≥ 42 minggu
10.	Memiliki penyakit bawaan yang diderita sejak lahir?	1. Ya 2. Tidak
11.	Pernah Demam?	1. Ya 2. Tidak
12.	Penyakit Yang Pernah Diderita	1. Flu/Pilek 2. Pneumonia 3. Diare 4. Tifoid 5. Malaria 6. Cacingan
13.	Pernah Rawat Inap di Rumah Sakit?	1. Ya 2. Tidak
14.	Penyakit Saat ini	
15.	Kelengkapan Imunisasi Sesuai Usia	1. Ya 2. Tidak
16.	Pemberian MP-ASI pada Usia ≥ 6 Bulan	1. Ya 2. Tidak
E. Riwayat Pemberian ASI		
	Ketika anak ibu lahir, apakah langsung memberikan ASI?	1. Ya 2. Jika tidak, apa yang diberikan? <input type="checkbox"/> Susu Formula <input type="checkbox"/> Madu + Air <input type="checkbox"/> Air Putih <input type="checkbox"/> Lainnya
	Apakah ibu hanya memberikan ASI saja tanpa	1. Ya 2. Tidak

makanan/minuman lain selama 6 bulan?	
Apakah selain memberikan ASI, ibu juga memberikan makanan buatan (misalnya: pisang yang dihaluskan) atau makanan lainnya sebelum anak usia 6 bulan?	<ol style="list-style-type: none">1. Ya2. Tidak
Alasan Tidak Diberikan ASI	

Lampiran 3

HASIL ANALISIS DATA SPSS

FREQUENCIES VARIABLES=PendIb AlamatIb PekIb AlamatAy PendAy
PekAy PendKel JK PBU BBU BBPB BBL UK MP

/STATISTICS=STDDEV MEAN MEDIAN

/ORDER=ANALYSIS.

Frequencies

Notes		
Output Created		24-JAN-2020 01:31:45
Comments		
Input	Data	E:\Punya Hani.sav
	Active Dataset	DataSet1
	Filter	<none>
	Weight	<none>
	Split File	<none>
	N of Rows in Working Data File	47
Missing Value Handling	Definition of Missing	User-defined missing values are treated as missing.
	Cases Used	Statistics are based on all cases with valid data.
Syntax	FREQUENCIES VARIABLES=PendIb AlamatIb PekIb AlamatAy PendAy PekAy PendKel JK PBU BBU BBPB BBL UK MP D RI RP PSI ASIS ASIM MASI /STATISTICS=STDDEV MEAN MEDIAN /ORDER=ANALYSIS.	
Resources	Processor Time	00:00:00.05
	Elapsed Time	00:00:00.03

		Statistics				
		Pendidikan Ibu	Alamat	Pekerjaan Ibu	Alamat Ayah	Pendidikan Ayah
N	Valid	47	47	47	47	47
	Missing	0	0	0	0	0
Mean		2.64	1.40	2.17	1.40	2.57
Median		2.00	1.00	2.00	1.00	2.00
Std. Deviation		.987	.496	.892	.496	1.281

		Statistics				
		Pekerjaan Ayah	Pendapatan Keluarga	Jenis Kelamin	PB/U	BB/U
N	Valid	47	47	47	47	47
	Missing	0	0	0	0	0
Mean		5.38	1.06	1.47	2.21	2.79
Median		6.00	1.00	1.00	2.00	3.00
Std. Deviation		1.623	.247	.504	1.062	.587

ALAUDDIN
M A K A S S A R

Statistics						
		BB/PB	Berat Badan Lahir	Usia Kehamilan Saat Lahir	Memiliki Penyakit Kongenital	Riwayat Demam
N	Valid	47	47	47	47	47
	Missing	0	0	0	0	0
Mean		3.15	1.98	2.00	2.00	1.02
Median		3.00	2.00	2.00	2.00	1.00
Std. Deviation		.625	.146	.000	.000	.146

Frequency Table

PB/U					
		Frequency	Percent	Valid Percent	Cumulative Percent
Valid	Sangat Pendek	17	36.2	36.2	36.2
	Pendek	8	17.0	17.0	53.2
	Normal	17	36.2	36.2	89.4
	Tinggi	5	10.6	10.6	100.0
	Total	47	100.0	100.0	

PB/U * ASI Non Eksklusif

Crosstab				
		ASI Non Eksklusif		Total
		Ya	Tidak	
PB/U	Sangat Pendek	8	9	17
	Pendek	3	5	8
	Normal	6	11	17
	Tinggi	2	3	5
Total		19	28	47

Chi-Square Tests

	Value	df	Asymptotic Significance (2-sided)
Pearson Chi-Square	.525 ^a	3	.913
Likelihood Ratio	.524	3	.914
Linear-by-Linear Association	.327	1	.568
N of Valid Cases	47		

ALA UDDIN

Lampiran 4

DOKUMENTASI PENELITIAN



Pengukuran antropometri anak



Proses pengisian kuesioner dan wawancara



Lampiran 5



KEMENTERIAN AGAMA REPUBLIK INDONESIA
UNIVERSITAS ISLAM NEGERI ALAUDDIN MAKASSAR
FAKULTAS KEDOKTERAN DAN ILMU KESEHATAN

ALAUDDIN Kampus I: Jl. Sultan Alauddin No.63 Telp. (0411) 868720 Fax. (0411) 864923 Makassar
Kampus II: Jl. H.M. Yasin Limpo No.36 Romang Palang Telp.1500363 (0411) 841879 Fax. (0411) 8221400 Gowa

Nomor : B. 2646 /FKIK/PP.00.9/12/2019
Lamp : -
Hal : **Permohonan Izin Penelitian**

Gowa, 09 Desember 2019

Yth.
Kepala Desa Mattampa Bulu
di-
Tempat

Assalamu Alaikum Warahmatullahi Wabarakatuh

Dalam rangka penyelesaian skripsi mahasiswa Program Studi Kesehatan Masyarakat Fakultas Kedokteran dan Ilmu Kesehatan UIN Alauddin Makassar, maka bersama ini kami memohon kesediaan Bapak, Ibu, saudara (I) memberikan rekomendasi untuk melakukan penelitian kepada mahasiswa yang tersebut di bawah ini:

Nama : Siti Ramadhani
NIM : 70600116014
Program Studi : Pendidikan Dokter
Judul Penelitian : Studi Perbedaan Status Gizi Anak Usia 6-24 Bulan
Dengan Riwayat Pemberian ASI Eksklusif dan Non
Eksklusif di Desa Mattampa Bulu

Dosen Pembimbing : 1. dr. Jelita Inayah Sari, M.Biomed
2. dr. Raully Rahmadhani, M.Kes

Demikian penyampaian kami, atas kesediaan dan kerjasamanya diucapkan terima kasih.

Wassalam

**Wakil Dekan Bidang Akademik
Fakultas Kedokteran dan Ilmu Kesehatan**

Gemy Nastity Handayany

Tembusan:

- Dekan FKIK (sebagai laporan)



**PEMERINTAH KABUPATEN BONE
KECAMATAN LAMURU
DESA MATTAMPA BULU**

SURAT KETERANGAN SELESAI PENELITIAN

Nomor : 002 / MB / 1 / 2020

Yang bertanda tangan dibawah ini :

Nama : Kaharuddin, S.IP
Jabatan : Kepala Desa Mattampa Bulu
Alamat : Baringeng Desa Mattampa Bulu Kecamatan Lamuru Kabupaten Bone

Dengan ini menerangkan bahwa mahasiswa yang beridentitas :

Nama : Siti Ramadhani
NIM : 70600116014
Semester : VII (Tujuh)
Fakultas : Kedokteran dan Ilmu Kesehatan
Jurusan/Prodi : Pendidikan Dokter
Instansi : Universitas Islam Negeri Alauddin Makassar

Telah selesai melakukan penelitian di wilayah Desa Mattampa Bulu, Kecamatan Lamuru, Kabupaten Bone terhitung mulai tanggal 02 Desember 2019 sampai dengan tanggal 07 Januari 2020 untuk memperoleh data dalam rangka penyusunan skripsi yang berjudul "STUDI PERBEDAAN STATUS GIZI ANAK USIA 6-24 BULAN DENGAN RIWAYAT PEMBERIAN ASI EKSLUSIF DAN NON EKSLUSIF DI DESA MATTAMPA BULU".

Demikian surat keterangan ini dibuat dan diberikan kepada yang bersangkutan untuk dipergunakan seperlunya.

Mattampa Bulu, 06 Januari 2020

Kepala Desa Mattampa Bulu



Kaharuddin, S.IP



KEMENTERIAN AGAMA RI
UNIVERSITAS ISLAM NEGERI ALAUDDIN MAKASSAR
KOMITE ETIK PENELITIAN KESEHATAN
FAKULTAS KEDOKTERAN DAN ILMU KESEHATAN

Kampus I : Jl. Sultan Alauddin No 63, Telp. (0411) 864924 Fax. (0411) 864923 Makassar
Kampus II : Jl. H.M. Yasin Limpo No. 36 Telp. (0411) 841879 Fax (0411) 8221400 Samata, Gowa

LEMBAR REKOMENDASI ETIK

Nomor : E.016/KEPK/FKIK/I/2020
Judul Penelitian : Studi Perbedaan Status Gizi Anak Usia 6-24 Bulan dengan Riwayat Pemberian ASI Eksklusif
Nama Peneliti : Siti Ramadhani
No. Register : U I N A M 2 0 0 1 E 0 1 6

A	Rangkuman penilaian oleh <i>reviewers</i> terlampir
B	Perlu <i>full board</i> : <input type="checkbox"/> Ya <input checked="" type="checkbox"/> Tidak a. Ya (terus ke C) b. Tidak (terus ke D)
C	Catatan Rapat Etik (<i>Full Board</i>) Tgl/bulan/tahun Tindak Lanjut/ Catatan Rapat Etik Dikirimkan kembali ke yang bersangkutan dengan tembusan kepimpinan instansi
D	Hasil Penilaian <input checked="" type="checkbox"/> a. Disetujui <input type="checkbox"/> b. Disetujui dengan revisi minor (lihat lembaran pertimbangan / saran / petunjuk) <input type="checkbox"/> c. Disetujui dengan revisi mayor (lihat lembaran pertimbangan / saran / petunjuk) <input type="checkbox"/> d. Ditunda untuk beberapa alasan (lihat lembaran pertimbangan / saran / petunjuk) <input type="checkbox"/> e. Ditolak / Tidak dapat disetujui (lihat lembaran pertimbangan / saran / petunjuk)
E	Penugasan pengawasan jalannya penelitian di lapangan untuk yang berisiko sedang – berat, mengobservasi apakah ada penyimpangan etik (tulis nama anggota komisi etik yang ditunjuk oleh rapat): Dr.dr. Syatirah, Sp.A., M.Kes

29 Januari 2020



Dr. dr. Syatirah, Sp.A., M.Kes
198007012006042002

DAFTAR RIWAYAT HIDUP



SITI RAMADHANI, akrab disapa dengan nama Hani, lahir di Kabupaten Bone tepatnya Desa Biccoing pada tanggal 19 Januari 1998 yang merupakan anak kedua dari tiga bersaudara dari pasangan Hardin S.E dan Dra. Hj. Buana. Adapun saudara penulis bernama drh. Lilis Suryani H, S.KH dan Siti Nurbayani. H. Bertempat tinggal di Kabupaten Sidenreng Rappang. Penulis sendiri memiliki hobi membaca artikel dan karya tulis non fiksi lainnya dan menonton film genre *action* dan *fantasy*.

Penulis mulai menempuh pendidikan di SD Negeri 1 Watang Sidenreng pada tahun 2003 dan tamat tahun 2009. Kemudian dilanjutkan ke SMP Negeri 1 Pangsid dan tamat tahun 2012 dan melanjutkan pendidikan di SMA Negeri 5 Unggulan Parepare dan tamat tahun 2015.

Pada tahun 2016 penulis memasuki jenjang perguruan tinggi di ***Universitas Islam Negeri Alauddin Makassar*** Program Studi Pendidikan Dokter yang merupakan angkatan pertama melalui jalur UMM (Ujian Masuk Mandiri).

Penulis sangat bersyukur atas Rahmat dan Hidayah-Nya sehingga penulis bisa masuk di ***Universitas Islam Negeri Alauddin Makassar*** untuk menempuh jenjang pendidikan tepatnya di Program Studi Pendidikan Dokter dan ditambah lagi do'a, dorongan dan nasihat oleh orang tua dan keluarga sehingga penulis dapat termotivasi untuk terus berjuang memberikan yang terbaik.

Motto yang selalu penulis tanamkan selama menempuh pendidikan adalah "*Learning is beautiful*". Belajar bukan hanya sekedar menggugurkan kewajiban sebagai muslim yang baik, tetapi didalam prosesnya yang penuh rintangan adalah seni kehidupan yang jika kita menyusun dan melihatnya kembali maka akan terasa indah. Terlebih untuk memilih memantapkan hati *Insyallah* menjadi seorang dokter nantinya, yang merupakan pembelajar sepanjang hayat "*Long life learner*".