

**GAMBARAN FAKTOR YANG MEMPENGARUHI TINGKAT
PENGETAHUAN IBU TERHADAP PEMBERIAN
IMUNISASI DASAR PADA BAYI DI WILAYAH
KERJA PUSKESMAS DAHLIA
MAKASSAR**



Diajukan Untuk Memenuhi Salah Satu Syarat Memperoleh Gelar

Sarjana Kedokteran (S.Ked) Jurusan Pendidikan Dokter

Pada Fakultas Kedokteran Dan Ilmu Kesehatan

UIN Aluddin Makassar

Oleh :

SUL FADLY
70600116022

FAKULTAS KEDOKTERAN DAN ILMU KESEHATAN

PROGRAM STUDI PENDIDIKAN DOKTER

UIN ALAUDDIN MAKASSAR

2019

PERNYATAAN KEASLIAN SKRIPSI

Mahasiswa yang bertandatangan di bawah ini:

Nama : Sul Fadly
NIM : 70600116022
Tempat/Tgl. Lahir : Macanre, 9 Juli 1996
Prodi Konsentrasi : Pendidikan Dokter
Fakultas : Kedokteran dan Ilmu Kesehatan
Alamat : Jl. Dg. Tata Komp. Hartaco Indah Blok 1 L No. 1
Judul : Gambaran Faktor Yang Mempengaruhi Tingkat Pengetahuan Ibu Terhadap Pemberian Imunisasi Dasar Pada Bayi Di Wilayah Kerja Puskesmas Dahlia Makassar

Menyatakan dengan sesungguhnya dan penuh kesadaran bahwa skripsi ini benar adalah hasil karya sendiri. Jika dikemudian hari terbukti bahwa ia merupakan duplikat, tiruan, plagiat, atau dibuat oleh orang lain, sebagian atau seluruhnya, maka skripsi dan gelar yang diperoleh karenanya batal demi hukum.

UNIVERSITAS ISLAM NEGERI
Makassar, 21 Februari 2020
ALAUDDIN
Penyusun
MAKASSAR

Sul Fadly

NIM: 70600116022

PENGESAHAN SKRIPSI

Skripsi yang berjudul, **“Gambaran Faktor Yang Mempengaruhi Tingkat Pengetahuan Ibu Terhadap Pemberian Imunisasi Dasar Pada Bayi Di Wilayah Kerja Puskesmas Dahlia Makassar”**, yang disusun oleh **Sul Fadly, NIM : 70600116022**, Mahasiswa Program Studi Pendidikan Dokter Fakultas Kedokteran dan Ilmu Kesehatan Universitas Islam Negeri Alauddin Makassar, telah diuji dan dipertahankan dalam sidang skripsi yang diselenggarakan pada hari Selasa, 25 Februari 2020, dinyatakan telah dapat diterima sebagai salah satu syarat untuk memperoleh gelar Sarjana Kedokteran.

Makassar, 21 Februari 2020 M

27 Jumadil Akhir 1441 H

DEWAN PENGUJI

Ketua : Dr. dr. Syatirah Djalaluddin, Sp.A., M.Kes (.....)
Sekretaris : dr. Andi Faradilah, Sp. GK., M.Kes (.....)
Pembimbing I: dr. Rini Fitriani, M.Kes (.....)
Pembimbing II: dr. Asriani, Sp.PD (.....)
Penguji I : dr. Rista Suryaningsih, M.Med. Ed (.....)
Penguji II : Dr. Darsul S. Puyu, M.Ag (.....)

Diketahui Oleh:
Dekan Fakultas Kedokteran dan Ilmu Kesehatan
UIN Alauddin Makassar

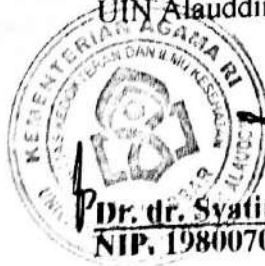

PDR. dr. Syatirah Djalaluddin, Sp.A., M.Kes
NIP. 19800701 200604 2 002

KATA PENGANTAR

Puji syukur atas kehadiran Allah SWT karena atas berkat, rahmat, dan karunia-Nya serta tak lupa pula kita kirimkan shalawat menyertai salam kepada Nabi Muhammad SAW, sehingga penulis dapat menyelesaikan skripsi yang berjudul **“Gambaran Faktor yang Mempengaruhi Tingkat Pengetahuan Ibu Terhadap Pemberian Imunisasi Dasar Pada Bayi di Wilayah Kerja Puskesmas Dahlia Makassar”**. Skripsi ini disusun sebagaimana untuk memenuhi salah satu syarat guna mencapai gelar Sarjana Kedokteran (S.Ked) UIN Alauddin Makassar, serta menerapkan dan mengembangkan teori-teori yang penulis telah peroleh selama kuliah.

Ucapan terima kasih yang tak terhingga kepada orang tua penulis, yaitu H. Kadir dan Hj. Nurbaya, yang mana dalam pengerjaan skripsi ini juga tidak luput dari dukungan keduanya dan selalu memberikan motivasi serta do'a agar bisa menyelesaikan skripsi ini dengan tepat waktu. Penulis telah berusaha untuk menyajikan suatu tulisan ilmiah yang rapi dan sistematis agar mudah dipahami oleh pembaca. Penulis juga menyadari bahwa dalam penyajian skripsi ini jauh dari kesempurnaan. Sebab keilmuan, pengetahuan, pengalaman, dan kemampuan penulis dalam melihat fakta, memecahkan masalah, dan mengeluarkan gagasan masih terbatas. Olehnya itu, segala bentuk kritik dan saran yang berguna untuk kesempurnaan skripsi ini akan penulis terima dengan hati terbuka dan rasa terima kasih.

Sesungguhnya dalam penulisan skripsi ini, ada banyak pihak juga yang terlibat dalam membantu penulis untuk menyelesaikannya tepat pada waktunya. Penulis pun mengucapkan terima kasih kepada.

1. Prof. Hamdan Juhannis, M.A, Ph.D selaku Rektor UIN Alauddin Makassar beserta seluruh staff dan jajarannya yang telah memberikan kesempatan menyelesaikan studi di UIN Aluiddin Makassar,
2. Dr. dr. Syatirah Jalauddin, M.Kes, Sp.A, selaku Dekan Fakultas Kedokteran dan Ilmu,
3. Dr. Hj. Geny Nastity Handayany, S.SI, M.Si, Apt., selaku Wakil Dekan I Fakultas Kedokteran dan Ilmu Kesehatan UIN Alauddin Makassar,
4. Dr. H. M. Fais Satrianegara, S.KM, MARS., selaku Wakil Dekan II Fakultas Kedokteran dan Ilmu Kesehatan UIN Alauddin Makassar,
5. Prof. Dr. Mukhtar Lutfi, M.Pd., selaku Wakil Dekan III Fakulas Kedokteran dan Ilmu Kesehatan UIN Alauddin Makassar,
6. dr. Darmawansyih, M.Kes., selaku Ketua Prodi Program Studi Pendidikan Dokter Alauddin Makassar Fakultas Ilmu Kedokteran dan Ilmu Kesehatan UIN Alauddin Makassar,
7. dr. Rini Fitriani, M.Kes., selaku Sekertaris Prodi Program Studi Pendidikan Dokter Alauddin Makassar Fakultas Ilmu Kedokteran dan Ilmu Kesehatan UIN Alauddin Makassar,
8. dr. Rini Fitriani, M.Kes., selaku pembimbing pertama yang telah meluangkan waktu dan pikirannya, serta kesempatannya dalam membimbing penulis dalam penyelesaian skripsi ini,
9. dr. Asriani, Sp.PD, selaku pembimbing kedua yang telah meluangkan waktu dan pikirannya, serta kesempatannya dalam membimbing penulis dalam penyelesaian skripsi ini,
10. Dr. dr. Nadyah Haruna, M.Kes., selaku penguji kompetensi yang memberikan saran dan kritiknya kepada penulis sehingga penulis sadar akan kekurangan yang penulis miliki dalam penyelesaian skripsi ini,

11. Dr. Darsul S Puyu, M.Ag., selaku penguji agama yang memberikan saran dan kritiknya kepada penulis sehingga penulis sadar akan kekurangan yang penulis miliki dalam penyelesaian skripsi ini,
12. dr. Rista Suryaningsih, M.Kes., selaku pelaksana kegiatan ujian akhir, yang telah banyak berusaha dan bekerja keras dalam membantu terselenggarakannya ujian akhir bagi peneliti,
13. Kepada Bapak dan Ibu dosen yang dengan ikhlas membagi ilmunya, semoga jasanya mendapatkan balasan dari Allah swt. serta seluruh staf jurusan Program Studi Pendidikan Dokter yang telah memberikan bantuan kepada penulis,
14. Seluruh unit yang ada di Puskesmas Dahlia yang telah memberikan izin dan membimbing dalam penelitian penulis.
15. Selviani, yang mana merupakan istri penulis yang selalu mendampingi dalam pembuatan skripsi ini.
16. Teman-teman Nucle1 angkatan 2016, khususnya Rivaldy Prayudha, A. M. Faisal Ansar, dan Andi Ihtirami, serta teman-teman yang lain yang telah membantu penulis dalam penyelesaian skripsi ini.

Pada akhirnya, penulis menyadari sepenuhnya bahwa tulisan ini masih jauh dari kesempurnaan, namun penulis berharap semoga tulisan ini dapat bermanfaat bagi yang memerlukannya.

Makassar, 12 Februari 2020

Penulis,

Sul Fadly
NIM: 70600116022

DAFTAR ISI

PERNYATAAN KEASLIAN SKRIPSI.....	i
PENGESAHAN SKRIPSI	ii
KATA PENGANTAR	iii
DAFTAR ISI.....	vi
DAFTAR TABEL.....	ix
DAFTAR SKEMA.....	x
ABSTRAK.....	xi
BAB I PENDAHULUAN.....	1
A. Latar Belakang.....	1
B. Rumusan Masalah.....	5
C. Kajian Pustaka.....	6
D. Tujuan Penelitian.....	7
1. Tujuan Umum.....	7
2. Tujuan Khusus.....	7
E. Manfaat Penelitian.....	7
1. Manfaat Bagi Masyarakat Umum	7
2. Manfaat Bagi Institusi	8
3. Manfaat Bagi Peneliti.....	8
BAB II TINJAUAN PUSTAKA.....	9
A. Tinjauan Umum Pengetahuan	9

1.	Definisi Pengetahuan.....	9
2.	Konsep Pengetahuan	10
3.	Faktor-Faktor yang Mempengaruhi Pengetahuan	11
B.	Tinjauan Umum Imunisasi.....	16
1.	Definisi Imunisasi.....	16
2.	Tujuan Imunisasi	17
3.	Jenis Imunisasi.....	17
4.	Mekanisme Kerja Imunisasi	18
C.	Tinjauan Islam Tentang Pengetahuan Ibu Mengenai Imunisasi.....	20
D.	Tinjauan Umum Imunisasi Dasar	23
1.	Macam-Macam Imunisasi Dasar	23
E.	Kerangka Teori	31
F.	Kerangka Konsep.....	32
BAB III METODE PENELITIAN.....		33
A.	Jenis dan Lokasi Penelitian.....	33
1.	Jenis Penelitian	33
2.	Lokasi dan Waktu Penelitian.....	33
B.	Populasi dan Sampel Penelitian.....	33
1.	Populasi	33
2.	Sampel	33
3.	Identifikasi Variabel Penelitian	35
4.	Definisi Operasional Variabel Penelitian dan Kriteria Objektif.....	35

C. Metode Pengumpulan Data	37
D. Instrumen Penelitian.....	37
E. Analisis dan Pengolahan Data.....	38
F. Alur Penelitian	39
G. Etika Penelitian	39
BAB IV HASIL DAN PEMBAHASAN.....	41
A. Hasil Analisis Univariat.....	41
1. Gambaran Karakteristik Ibu	41
2. Gambaran Tingkat Pengetahuan Ibu	44
3. Gambaran Kelengkapan Imunisasi Dasar	45
B. Pembahasan Hasil Penelitian.....	46
1. Gambaran Karakteristik Ibu	46
2. Gambaran Tingkat Pengetahuan Ibu	57
3. Gambaran Kelengkapan Imunisasi Dasar	59
C. Keterbatasan Penelitian	62
BAB V PENUTUP.....	63
A. Kesimpulan.....	63
B. Saran.....	64
DAFTAR PUSTAKA	65
LAMPIRAN	

DAFTAR TABEL

2.1 Jadwal Imunisasi Dasar.....	20
4.1 Distribusi Frekuensi Responden Menurut Pendidikan Ibu	36
4.2 Distribusi Frekuensi Responden Menurut Pekerjaan Ibu.....	37
4.3 Distribusi Frekuensi Responden Menurut Usia Ibu	38
4.4 Distribusi Frekuensi Responden Menurut Agama Ibu.....	38
4.5 Distribusi Frekuensi Responden Menurut Lingkungan Keluarga Ibu	39
4.6 Distribusi Frekuensi Responden Menurut Lingkungan Masyarakat ibu.....	39
4.7 Distribusi Frekuensi Responden Menurut Tingkat Pengetahuan Ibu	40
4.8 Distribusi Frekuensi Responden Menurut Kelengkapan Imunisasi	41



DAFTAR SKEMA

2.1 Kerangka Teori.....	21
2.2 Kerangka Konsep.....	22



ABSTRAK

Nama : Sul Fadly

Nim : 70600116022

Judul : **Gambaran Faktor Yang Mempengaruhi Tingkat Pengetahuan Ibu Terhadap Pemberian Imunisasi Dasar Pada Bayi Di Wilayah Kerja Puskesmas Dahlia Makassar.**

Imunisasi adalah salah satu cara untuk mengatasi penyakit tertentu yang dapat dicegah dengan Imunisasi (PD3I) yang diberikan kepada tidak hanya anak-anak sejak bayi ataupun remaja, tetapi juga orang dewasa. Salah satu tujuan yang ingin dicapai oleh *World Health Organization* (WHO) yang dirumuskan pada pertemuan Atlanta pada tahun 1978 adalah untuk mencapai kesehatan untuk semua pada tahun 2000, lebih dikenal sebagai *Health for all by year 2000*. Tujuan dari penelitian ini adalah untuk mengetahui gambaran faktor yang mempengaruhi tingkat pengetahuan ibu terhadap imunisasi dasar untuk bayi di wilayah kerja Puskesmas Dahlia di Makassar. Bahan yang digunakan dalam penelitian tersebut adalah kuisioner. Metode penelitian yang digunakan adalah metode deskriptif menggunakan tabel distribusi frekuensi. Dari hasil penelitian ini ditemukan distribusi frekuensi karakteristik ibu menurut pendidikan, pekerjaan, usia, agama, dan lingkungan masing-masing adalah sebagai berikut: SMA tertinggi yaitu 53,75% dan perguruan tinggi terendah yaitu 6,25%, IRT atau tidak bekerja tertinggi yaitu 75% dan PNS terendah yaitu 3,75%, usia 21-35 tahun tertinggi yaitu 53,75% dan usia dibawah 20 tahun terendah yaitu 15%, agama Islam tertinggi yaitu 100% dan tidak ada yang non-Islam, serta pada lingkungan keluarga tertinggi menjawab tidak ditemani oleh keluarga yaitu 53,75% dan pada lingkungan masyarakat tertinggi yang menjawab semua masyarakat disekitarnya membawa anaknya untuk di imunisasi yaitu 100%. Distribusi frekuensi menurut pengetahuan ibu, yaitu rata-rata berpengetahuan cukup yaitu 80% dan distribusi frekuensi menurut kelengkapan imunisasi, yaitu lebih banyak yang menjawab lengkap yaitu 90%. Dari gambaran seluruh faktor-faktor yang mempengaruhi pengetahuan ibu terhadap imunisasi antara lain pendidikan, pekerjaan, usia, agama dan lingkungan, semuanya memiliki pengaruh terhadap pengetahuan ibu, akan tetapi dari hasil penelitian yang dilakukan faktor yang paling berperan dalam pengetahuan ibu yaitu lingkungan.

Kata kunci : Karakteristik ibu; pengetahuan; imunisasi; kelengkapan imunisasi

BAB I

PENDAHULUAN

A. Latar Belakang

Imunisasi adalah salah satu cara untuk mengatasi penyakit tertentu yang dapat dicegah dengan Imunisasi (PD3I) yang diberikan kepada tidak hanya anak-anak sejak bayi ataupun remaja, tetapi juga orang dewasa. Cara kerja imunisasi adalah dengan memberikan antigen bakteri atau virus tertentu yang telah dilemahkan atau dimatikan agar sistem kekebalan membuat antibodi. Antibodi yang terbentuk setelah imunisasi bermanfaat untuk meningkatkan kekebalan seseorang sehingga dapat mencegah penularan PD3I (Kemenkes RI, 2016).

Salah satu tujuan yang ingin dicapai oleh *World Health Organization* (WHO) yang dirumuskan pada pertemuan Atlanta pada tahun 1978 adalah untuk mencapai kesehatan untuk semua pada tahun 2000, lebih dikenal sebagai *Health for all by year 2000*. Jadi upaya untuk mencapai tujuan-tujuan ini yang pada dalam hal meningkatkan status kesehatan, berbagai program berdasarkan *Primary Health Care* telah dilakukan. Beberapa indikator yang digunakan oleh WHO untuk mengukur keberhasilan program termasuk angka kematian bayi (AKB), angka kematian balita (AKABA), angka kematian ibu (AKI) dan angka harapan hidup. Salah satu indikator dalam *Millenium Development Goals* (MDGs) adalah mengurangi angka kematian anak dengan menargetkan mengurangi angka kematian anak di bawah lima tahun (balita) hingga dua pertiga dari tahun 1990 hingga 2015, yang berarti mengurangi angka kematian anak dari 97 per 1.000 kelahiran hidup menjadi 32 per 1.000 kelahiran hidup. Diikuti oleh indikator kesehatan dalam *Sustainable Development Goals* (SDGs) 2015 dalam tujuan

ketiga yaitu asuransi kesehatan dan promosi kesehatan untuk semua umur (Vivi, 2016).

Untuk mencapai sasaran WHO di atas, program imunisasi diterapkan di Indonesia dalam upaya mencapai sasaran WHO ini. Kementerian Kesehatan menyelenggarakan Program Pengembangan Imunisasi (PPI) untuk anak-anak dalam konteks penanggulangan penyakit yang dapat dicegah dengan imunisasi (PD3I) (Kemenkes RI, 2018). Di Kemenkes RI 2019, dijelaskan bahwa kurang dari 12% bayi di Indonesia yang imunisasi dasarnya tidak lengkap pada tahun 2018 dan sebarannya merata hampir diseluruh Indonesia tapi daerah yang paling tinggi adalah di Indonesia bagian Timur. Adapun metode dan jenis imunisasi telah disebutkan, yaitu anak-anak diimunisasi dengan vaksin yang disuntikkan di lokasi tertentu atau diteteskan melalui mulut. Sebagai salah satu kelompok yang ditargetkan oleh program imunisasi, setiap bayi diharuskan mendapatkan imunisasi dasar yang terdiri dari 1 dosis BCG, 3 dosis DPT-HB dan atau DPT-HB-Hib, 4 dosis polio, dan 1 dosis campak (Kemenkes RI, 2019).

Cakupan imunisasi dasar lengkap bervariasi di antara provinsi, yang tertinggi di Bali (92,1%) dan terendah di Aceh (19,5%). Secara nasional, ada 9,2% anak-anak 12-23 bulan yang tidak pernah diimunisasi dengan persentase tertinggi di Aceh (40,9%) dan terendah di DI Yogyakarta (0%) (Kemenkes RI, 2018). Data dari Kementrian Kesehatan RI 2019, menunjukkan bahwa sampai 29 Januari 2019, cakupan anak yang menerima imunisasi dasar lengkap adalah 152.899 bayi dari 169.207 bayi yang lahir hidup. Jadi dari seluruh bayi yang lahir hidup di provinsi Sulawesi Selatan sebanyak 16.308 bayi yang tidak mendapatkan imunisasi dasar lengkap atau dalam persentasenya sebanyak 7,33%. Dari segi jumlah kabupaten atau kota, dari 22 jumlah kabupaten dan kota di Sulawesi Selatan sebanyak 20 atau 90,91% kabupaten atau kota yang telah mencapai 80%

imunisasi dasar lengkapnya (Kemenkes RI, 2019). Dari jumlah ini kita bisa menarik kesimpulan bahwa masih ada masyarakat Indonesia salah satunya di Provinsi Sulawesi Selatan yang kurang pengetahuan mengenai pemberian imunisasi dasar pada bayinya. Yang mana seperti yang kita ketahui, bahwa di antara masyarakat tersebut ada perbedaan pemahaman tentang imunisasi, sehingga masih banyak bayi dan balita yang tidak mendapatkan layanan imunisasi. Alasan yang diberikan oleh orang tua tentang hal ini antara lain, karena anak-anak mereka takut panas, sering sakit, keluarga tidak mengizinkannya, tempat imunisasi jauh, tidak tahu di mana imunisasi itu, dan sibuk atau repot. (Kemenkes RI, 2015).

Jumlah bayi yang di imunisasi dasar lengkap di Kota Makassar adalah sebanyak 26.715 bayi, yang mana jumlah ini melebihi dari jumlah kelahiran bayi di Kota Makassar, yaitu sebanyak 26.452. Oleh karena itu, jumlah bayi yang di imunisasi dasar lengkap di Kota Makassar sulit di nilai karena hal ini dan kemungkinan perbedaan jumlah ini diakibatkan oleh pendatang dari luar daerah Kota Makassar yang datang untuk melakukan imunisasi dasar lengkap ataupun bayi yang lahir tapi tidak terdata dalam kelahiran bayi di Kota Makassar (Dinkes, 2018). Salah satu Puskesmas yang ada di Kota Makassar adalah Puskesmas Dahlia yang terdiri dari empat wilayah kerja dengan populasi bayi yang di imunisasi di Puskesmas Dahlia sebanyak 410 bayi. Dengan dasar ini, penulis ingin melakukan penelitian dengan judul: Gambaran Faktor yang Mempengaruhi Tingkat Pengetahuan Ibu tentang Pemberian Imunisasi Dasar pada Bayi di Wilayah Kerja Puskesmas Dahlia Makassar.

Adapun beberapa faktor yang bisa mempengaruhi pengetahuan ibu terhadap pemberian imunisasi dasar pada bayi antara lain seperti, pendidikan, pekerjaan, usia, agama, dan lingkungan. Yang mana pada faktor pendidikan, ketika seorang ibu berpendidikan maka akan membuatnya menjadi orang yang

memiliki pandangan luas yang akan membuatnya berfikir secara rasional sehingga akan memberikan yang terbaik untuk anaknya seperti dalam hal penggunaan fasilitas kesehatan, contohnya membawa anaknya untuk imunisasi. Yang kedua adalah faktor pekerjaan, ketika ibu bekerja maka kesempatan dan waktu akan terpakai lebih ke arah pekerjaan sehingga kesempatan dan waktu tersebut tidak akan digunakan untuk membawa anaknya ke pelayanan kesehatan untuk mendapatkan imunisasi karena menganggap bahwa pekerjaan lebih penting karena akan memenuhi kebutuhan keluarga (Astini, 2014).

Faktor yang ketiga adalah usia, yang mana usia ini akan mempengaruhi ibu dalam hal pengalaman dan sikap. Ketika usia ibu lebih tua maka pengalaman ibu akan jauh lebih banyak ketimbang ibu yang berusia muda, serta dalam hal pengambilan sikap pun akan berbeda, seperti dalam hal ketika anaknya yang sebelumnya sakit setelah imunisasi atau bahkan ketika antri di tempat imunisasi dan anaknya rewel maka ketika jadwal imunisasi kedua tiba maka dia tidak akan membawa anaknya untuk imunisasi lagi (Astini, 2014). Faktor selanjutnya adalah agama, hal ini yang merupakan masalah utama untuk kita yang tinggal di negara yang mayoritas muslim. Karena masyarakat beranggapan bahwa vaksin yang digunakan untuk imunisasi berasal dari hewan babi yang merupakan hewan haram (Sulistiyani dkk, 2017). Dan faktor yang terakhir adalah lingkungan, yang pada hal ini ada dua yaitu lingkungan keluarga dan masyarakat. Dalam lingkungan keluarga, ketika salah seorang anggota keluarga kurang respon atau bahkan tidak menghiraukan imunisasi maka, anggota keluarga lain akan ikut, begitupun dengan lingkungan masyarakat. Ketika terjadi interaksi sosial antar masyarakat maka cenderung akan mengubah sikap dari individu tertentu sehingga perilaku dalam untuk membawa bayinya ke pelayanan kesehatan akan berubah juga (Astini, 2014).

Berkaitan dengan masalah imunisasi, Allah menjelaskan dalam QS An-Nisa/4: 9, , yang berbunyi:

وَلْيَحْشَ الَّذِينَ لَوْ تَرَكُوا مِنْ خَلْفِهِمْ ذُرِّيَّةً ضِعَافًا خَافُوا عَلَيْهِمْ فَلْيَتَّقُوا اللَّهَ وَلْيَقُولُوا قَوْلًا سَدِيدًا

Terjemahannya:

“Dan hendaklah takut kepada Allah, orang-orang yang sekiranya meninggalkan dibelakang mereka keturunan yang lemah, yang mereka khawatir terhadap (kesejahteraan) mereka. Oleh sebab itu, hendaklah mereka bertakwa kepada Allah dan hendaklah mereka mengucapkan perkataan yang benar” (Departemen Agama RI, 2010).

Dalam tafsir Sayid Quthb dijelaskan bahwa ayat ini ditujukan kepada orang tua yang sangat sensitif terhadap anaknya yang masih kecil-kecil. Digambarkan keturunan mereka patah sayapnya dengan tidak adanya orang yang menaruh kasih sayang dan melindungi anaknya sepeninggal mereka nanti (Arisca, 2017). Dalam firman-Nya tersebut, Allah juga menjelaskan terkait sekiranya orang-orang meninggalkan keturunan yang kuat. Maksudnya adalah agar senantiasa menjaga kesehatan keturunannya agar tidak gampang sakit. Salah satu upaya yang bisa dilakukan untuk menghindari keturunan yang lemah adalah dengan imunisasi karena dengan imunisasi maka bayi tersebut dengan izin Allah akan memiliki daya tahan yang lebih kuat daripada anak yang tidak di imunisasi.

Oleh karena itu, mengapa penulis ingin meneliti terkait gambaran faktor yang bisa mempengaruhi tingkat pengetahuan ibu terhadap imunisasi, karena penulis mengharapkan dengan mengetahui gambaran faktor yang mempengaruhi tingkat pengetahuan ibu terhadap pemberian imunisasi penulis dapat memberikan kontribusi untuk menangani masalah pemberian imunisasi ini dan juga untuk menerapkan firman Allah yang telah dijelaskan diatas agar semua ibu melakukan pemberian imunisasi kepada anak mereka.

B. Rumusan Masalah

Berdasarkan uraian latar belakang di atas, penulis membuat rumusan masalah, yaitu: "Bagaimana gambaran dari faktor seperti pendidikan, pekerjaan,

usia, agama, dan lingkungan dengan tingkat pengetahuan ibu tentang imunisasi dasar untuk bayi di area kerja dari Puskesmas Dahlia Makassar?"

C. Kajian Pustaka

1. Nurhidayati (2016). *“Hubungan Pengetahuan Ibu tentang Imunisasi Dasar terhadap Kelengkapan Imunisasi Dasar di Wilayah Kerja Puskesmas Pisangan Tengerang Selatan tahun 2016”*. Sebagian besar responden (28,8%) memiliki pengetahuan baik 21 responden, 38 responden memiliki pengetahuan cukup (52,1%), dan 14 responden memiliki pengetahuan kurang (19,2%). Tingkat pengetahuan responden dapat digunakan sebagai dasar untuk menerapkan perilaku sehat untuk kelengkapan imunisasi itu sendiri. Ini terjadi karena pengetahuan adalah ketentuan yang paling penting dalam membentuk perilaku seseorang.
2. Nabila Said Amri (2019). *“Hubungan Tingkat Pengetahuan Ibu Terhadap Pemberian Imunisasi Dasar Pada Bayi Di Wilayah Kerja Puskesmas Kassi-Kassi Makassar”*. Tingkat pengetahuan ibu mengenai imunisasi dasar yang kurang sebanyak 5 orang, pengetahuan cukup sebanyak 18 orang, dan pengetahuan tinggi sebanyak 32 orang. Yang mana pada penelitian ini pendidikan memiliki hubungan yang signifikan terhadap tingkat pengetahuan ibu mengenai imunisasi dasar pada bayi.
3. Yusniar (2012). *“Gambaran Tingkat Pengetahuan Ibu Mengenai Imunisasi Pada Bayi Usia 0-12 Bulan Di Puskesmas Plus Bara-Baraya Tahun 2012”*. Tingkat pengetahuan ibu mengenai imunisasi pada bayi usia 0-12 bulan berada dalam kategori cukup dikarenakan dari 114 responden, sebanyak 59 responden (51,8%) yang memiliki pengetahuan cukup, 38 responden (33,3%) yang memiliki pengetahuan baik, dan pengetahuan

kurang sebanyak 11 responden (9,6%), serta terdapat 6 responden (5,3%) yang masuk kategori tidak baik.

D. Tujuan Penelitian

1. Tujuan Umum

Tujuan dari penelitian ini adalah untuk mengetahui gambaran faktor yang mempengaruhi tingkat pengetahuan ibu terhadap imunisasi dasar untuk bayi di wilayah kerja Puskesmas Dahlia di Makassar.

2. Tujuan Khusus

- a. Mengetahui gambaran faktor pendidikan dengan tingkat pengetahuan ibu tentang imunisasi dasar pada bayi.
- b. Mengetahui gambaran faktor pekerjaan dengan tingkat pengetahuan ibu tentang imunisasi dasar pada bayi.
- c. Mengetahui gambaran faktor usia dengan tingkat pengetahuan ibu tentang imunisasi dasar pada bayi.
- d. Mengetahui gambaran faktor agama dengan tingkat pengetahuan ibu tentang imunisasi dasar pada bayi.
- e. Mengetahui gambaran faktor lingkungan dengan tingkat pengetahuan ibu tentang imunisasi dasar pada bayi.
- f. Mengetahui gambaran tingkat pengetahuan ibu tentang imunisasi dasar pada bayi.

E. Manfaat Penelitian

1. Manfaat Bagi Masyarakat Umum

Sebagai sumber informasi bagi masyarakat, terutama bagi para ibu tentang pentingnya pengetahuan tentang imunisasi dasar dan sebagai dorongan bagi para ibu untuk memberikan imunisasi dasar kepada bayi mereka.

2. Manfaat Bagi Institusi

Sebagai salah satu faktor yang dapat mendukung perkembangan dan kemajuan Fakultas Kedokteran Universitas Islam Negeri Makassar.

3. Manfaat Bagi Peneliti

Penelitian ini diusulkan sebagai persyaratan untuk memenuhi beberapa persyaratan untuk mencapai sarjana kedokteran umum. Selain itu, penelitian ini diharapkan dapat meningkatkan wawasan peneliti tentang gambaran dari faktor-faktor yang mempengaruhi tingkat pengetahuan ibu dan imunisasi dasar pada bayi.



BAB II

TINJAUAN PUSTAKA

A. Tinjauan Umum Pengetahuan

1. Definisi Pengetahuan

Secara etimologi pengetahuan berasal dari kata "*knowledge*" dalam bahasa Inggris. Dalam ensiklopedia filsafat dijelaskan bahwa "definisi pengetahuan adalah kepercayaan yang benar". Menurut Drs. Sidi Gazalba, "pengetahuan adalah apa yang diketahui atau hasil pekerjaan tahu". Pengetahuan adalah semua properti atau isi pikiran. Dengan demikian, pengetahuan adalah hasil dari proses upaya manusia untuk mengetahui. Dalam kamus filsafat dijelaskan bahwa "pengetahuan (*knowledge*) adalah proses kehidupan yang diketahui manusia langsung dari kesadarannya sendiri" (Suaedi, 2016).

Pengetahuan merupakan hasil setelah seseorang mengetahui sesuatu dengan melalui proses penginderaan terhadap suatu objek tertentu. Perilaku atau perbuatan yang dilakukan dengan adanya dasar pengetahuan akan lebih baik daripada perilaku atau perbuatan yang sama sekali tidak di dasari dengan pengetahuan, anak tetapi pengetahuan tersebut didapat melalui pengalaman dan penelitian (Notoatmodjo, 2012).

Pengetahuan adalah kumpulan data yang tersirat dalam informasi, yang kemudian akan digunakan untuk mendeskripsikan objek secara akurat dan menyajikannya dalam tindakan terhadap objek, baik dari pengalaman langsung maupun orang lain. Pengetahuan terdiri atas fakta dan teori yang dapat digunakan untuk menyelesaikan masalah yang dihadapi dan mencakup beberapa hal yang berkaitan dengan masa lalu, sekarang, dan masa depan. Pengetahuan sangat penting untuk penciptaan perilaku seseorang (Hidayat, 2012).

2. Konsep Pengetahuan

Pengetahuan terdiri atas 6 tingkatan yaitu:

a. Tahu (*Know*)

Tahu diartikan sebagai mengingat sesuatu yang diberikan atau materi yang telah dipelajari sebelumnya dalam penggunaan level ini adalah mengingat kembali (*recall*) sesuatu yang spesifik dari semua materi yang dipelajari atau diterima. Kata kerja untuk mengukur bahwa orang tahu tentang apa yang dipelajari termasuk menyebutkan, mendefinisikan, menyatakan, dan sebagainya (Notoatmodjo, 2010).

b. Memahami (*Comprehention*)

Pemahaman didefinisikan sebagai kemampuan untuk menjelaskan dengan benar tentang objek yang diketahui dan dapat menafsirkan materi yang harus dapat menjelaskan, menyebutkan, mengutip contoh, menyimpulkan, memprediksi, dan sebagainya pada objek yang diteliti (Notoatmodjo, 2010).

c. Aplikasi (*Aplication*)

Aplikasi didefinisikan sebagai kemampuan untuk menggunakan materi yang telah dipelajari dalam situasi dan kondisi nyata. Aplikasi ini juga didefinisikan sebagai kemampuan menggunakan material dengan baik (Notoatmodjo, 2010).

d. Analisis (*Analysis*)

Analisis adalah kemampuan untuk menggambarkan bahan atau benda menjadi komponen tetapi mereka masih dalam struktur organisasi dan masih saling terkait. Kemampuan analisis ini dilihat dari penggunaan kata kerja seperti menggambarkan (membuat grafik), membedakan, memisahkan, dan mengelompokkan (Notoatmodjo, 2010).

e. Sintesis (*Shyntesis*)

Sintesis menunjukkan kemampuan atau aplikasi atau menghubungkan bagian-bagian ke dalam bentuk yang sama sekali baru. Dengan kata lain, sintesis adalah kemampuan untuk merumuskan formulasi baru dan formulasi yang sudah ada (Notoatmodjo, 2010).

f. Evaluasi (*Evaluation*)

Evaluasi ini terkait dengan kemampuan untuk membenarkan atau menilai suatu materi atau objek (Notoatmodjo, 2010).

3. Faktor-Faktor yang Mempengaruhi Pengetahuan

Faktor-faktor tersebut adalah sebagai berikut:

a. Pendidikan

Pendidikan merupakan proses dari seseorang untuk mengembangkan kemampuan, sifat, dan berbagai bentuk tingkah laku didalam masyarakat tempatnya tinggal sehingga terjadi proses sosial yang mana seseorang akan dihadapkan dalam pengaruh lingkungan yang terpilih dan terkontrol (khususnya yang datang dari sekolah) yang mana orang tersebut akan memperoleh atau mengalami perkembangan dalam kemampuan sosial dan kemampuan individu yang optimal (Munib dkk, 2010)

Pendidikan adalah upaya mengembangkan kepribadian dan kemampuan di dalam dan di luar sekolah (baik formal maupun informal), yang berlangsung seumur hidup. Pendidikan adalah proses mengubah sikap dan perilaku seseorang atau kelompok dan juga upaya manusia dewasa melalui upaya pengajaran dan pelatihan. Pendidikan mempengaruhi proses belajar, semakin tinggi pendidikan seseorang, semakin mudah ia akan menerima informasi (Notoatmodjo, 2012).

Dengan pendidikan tinggi, seseorang akan semakin cenderung mendapatkan informasi, baik dari orang lain, maupun dari media massa. Semakin

banyak informasi yang diperoleh semakin banyak pengetahuan yang diperoleh tentang kesehatan. Peningkatan pengetahuan tidak mutlak diperoleh dalam pendidikan formal, tetapi juga bisa diperoleh dalam pendidikan non-formal (Notoatmodjo, 2012). Menurut Peraturan Pemerintah Republik Indonesia No.17 tahun 2010, Pasal 1 ayat (6), pendidikan formal adalah jalur pendidikan terstruktur dan berjenjang yang terdiri dari pendidikan dasar pendidikan menengah dan pendidikan tinggi. Menurut pasal 60 pelaksanaan pendidikan formal meliputi, pendidikan anak usia dini (TK), pendidikan dasar (SD), pendidikan menengah (sekolah menengah pertama, sekolah menengah / sekolah kejuruan) dan pendidikan tinggi (Perpu RI, 2010).

Menurut Pasal 1 ayat (31), pendidikan nonformal adalah saluran pendidikan di luar pendidikan formal yang dapat dilaksanakan secara terstruktur dan berjenjang. Pelaksanaan satuan pendidikan nonformal sebagaimana dimaksud dalam Pasal 100 ayat (1) meliputi satuan pendidikan:

- 1) Lembaga kursus dan lembaga pelatihan;
- 2) Kelompok belajar;
- 3) Pusat kegiatan belajar masyarakat
- 4) Majelis taklim; dan
- 5) Pendidikan anak usia dini (PAUD) jalur informal(Perpu RI, 2010).

Pengetahuan seseorang tentang suatu objek juga mengandung dua aspek, yaitu aspek positif dan aspek negatif. Kedua aspek ini pada akhirnya akan menentukan sikap seseorang terhadap objek tertentu. Semakin banyak aspek positif dari objek yang diketahui, maka akan menumbuhkan sikap yang lebih positif terhadap objek tersebut (Notoatmodjo, 2012).

b. Pekerjaan

Seseorang yang bekerja di sektor formal memiliki akses yang lebih baik ke berbagai informasi, termasuk kesehatan (Notoatmodjo, 2012). Pekerjaan adalah tugas atau pekerjaan yang menghasilkan uang untuk seseorang. Ibu yang bekerja mungkin memiliki waktu luang yang lebih sedikit, sehingga peluang untuk membawa anak-anak mereka ke layanan imunisasi lebih kecil daripada ibu yang tidak bekerja. Berbeda dengan ibu yang tidak bekerja, maka memiliki waktu luang yang lebih untuk membawa anaknya ke layanan kesehatan untuk imunisasi. Selain itu, jadwal sibuk ibu sering membuatnya lupa tentang jadwal imunisasi anaknya sehingga anak tidak mendapatkan imunisasi atau imunisasi tidak lengkap. Namun, ibu yang bekerja memiliki sumber informasi yang cukup sehingga mereka dapat lebih aktif dalam membawa anak-anak mereka untuk imunisasi (Mulyanti, 2013).

c. Usia

Usia merupakan salah satu faktor yang cukup dominan terhadap pengetahuan. Sebagaimana halnya yang di ungkapkan oleh Siagian (2014), bahwa semakin bertambahnya usia seseorang maka kedewasaannya juga akan meningkat dalam hal teknis dan psikologis. Sehingga kemampuan dalam mengambil keputusan akan semakin bijaksana, kemampuan berpikir rasional semakin meningkat, mampu mengendalikan emosi, serta sikap toleran kepada orang lain yang mengungjapkan pendapatnya (Siagian, 2014).

Usia mempengaruhi pemahaman dan pola pikir seseorang. Seiring bertambahnya usia, Anda juga akan mengembangkan persepsi dan pola pikir Anda sehingga pengetahuan yang Anda dapatkan akan menjadi lebih baik. Di usia paruh baya, individu akan lebih aktif dalam kehidupan sosial dan komunitas, dan lebih baik mempersiapkan diri untuk upaya yang berhasil untuk menyesuaikan diri dengan usia tua. Kemampuan intelektual, pemecahan masalah, dan

kemampuan verbal dilaporkan hampir tidak ada penurunan pada usia ini. Dua sikap tradisional tentang arah perkembangan selama hidup adalah sebagai berikut:

- 1) Semakin tua semakin bijaksana, semakin banyak informasi ditemukan, semakin banyak hal yang dilakukan untuk menambah pengetahuan (Agus, 2013).
- 2) Tidak dapat mengajarkan kecerdasan baru kepada orang yang sudah tua karena mereka telah mengalami kemunduran baik secara fisik maupun mental. Dapat diprediksi bahwa IQ akan menurun seiring bertambahnya usia, terutama pada beberapa kemampuan lain, seperti kosa kata dan pengetahuan umum. Beberapa teori berpendapat bahwa IQ seseorang akan menurun dengan cepat seiring bertambahnya usia (Agus, 2013).

Adapun pembagian usia menurut Departemen Kesehatan RI (2009) adalah sebagai berikut:

- 1) Masa balita = 0 – 5 tahun,
- 2) Masa kanak-kanak = 6 – 5 tahun,
- 3) Masa remaja awal = 12 – 16 tahun,
- 4) Masa remaja akhir = 17 – 25 tahun,
- 5) Masa dewasa awal = 26 – 35 tahun,
- 6) Masa dewasa akhir = 36 – 45 tahun,
- 7) Masa Lansia awal = 46 – 55 tahun,
- 8) Masa Lansia akhir = 56 – 65 tahun,
- 9) Masa Manula = > 65 tahun (Al-Amin dan Dwi Juliati, 2017).

Jadi, pada usia remaja awal sampai dewasa akhir inilah yang akan menjadi acuan penulis untuk meneliti.

d. Agama

Agama memengaruhi pola pikir masyarakat terkait imunisasi sehingga ada pro dan kontra di antara masyarakat karena pada dasarnya masih banyak yang tidak memahami ilmu fiqih tentang imunisasi, seperti fatwa yang dikeluarkan oleh MUI no.4 tahun 2016 tentang imunisasi. Fatwa tersebut menjelaskan bahwa imunisasi hukumnya mubah (diperbolehkan) sebagai bentuk upaya untuk mencapai kekebalan (imunitas) terhadap penyakit dan untuk mencegah terjadinya penyakit tertentu. Imunisasi dengan vaksin yang haram dan/atau najis adalah haram kecuali dipergunakan dalam keadaan darurat atau terpaksa atau belum menemukan vaksin halal dan ada pernyataan tenaga medis yang kompeten dan terpercaya bahwa tidak ada vaksin halal (Sulistiyani dkk, 2017).

Adapun pendapat dari Imam Al-'Izz bin Abd As-Salam dalam Kitab "Qawa'id Al-Ahkam": "Boleh berobat dengan benda-benda najis jika belum menemukan benda suci yang dapat menggantikannya, karena mashlahat kesehatan dan keselamatan lebih diutamakan daripada mashlahat menjauhi benda najis".

Adapun pendapat Imam an-Nawawi dalam Kitab Al-Majmu' (9/55):

"Sahabat-sahabat kami (Pengikut Madzhab Syafi'i) berpendapat: Sesungguhnya berobat dengan menggunakan benda najis dibolehkan apabila belum menemukan benda suci yang dapat menggantikannya, apabila telah didapatkan obat dengan benda yang suci maka haram hukumnya berobat dengan benda benda najis. Inilah maksud dari hadist "Sesungguhnya Allah tidak menjadikan kesehatan kalian pada sesuatu yang diharamkan atas kalian", maka berobat dengan benda najis menjadi haram apabila ada obat alternatif yang tidak mengandung najis dan tidak haram apabila belum menemukan selain benda najis tersebut. Sahabat-sahabat kami (Pengikut Madzhab Syafi'i) berpendapat : Dibolehkannya berobat dengan benda najis apabila para ahli kesehatan

farmakologi menyatakan bahwa belum ada obat kecuali dengan benda najis itu, atau obat dengan benda najis itu direkomendasikan oleh dokter muslim” (MUI, 2016).

Adapun agama yang telah secara resmi diakui di Indonesia ada enam, yaitu Islam, Protestan, Katolik, Hindu, Buddha, dan Konghucu.

e. Lingkungan

Dalam suatu lingkungan terdapat kehidupan sosial yang mana pasti terjadi interaksi antara dua atau lebih individu sehingga akan saling mempengaruhi satu sama lain yang mana lingkungan tersebut bisa lingkungan keluarga maupun lingkungan bermasyarakat. Perubahan yang terjadi akibat interaksi tersebut bisa mempengaruhi berbagai hal yang mana termasuk didalamnya yaitu perilaku ibu terhadap pemberian imunisasi terhadap anaknya. Dalam sebuah penelitian yang dijelaskan oleh Pipit memperlihatkan bahwa, lingkungan yang positif memberikan efek yang positif juga terhadap kelengkapan imunisasi disuatu daerah, begitupun sebaliknya (Astini, 2014).

B. Tinjauan Umum Imunisasi

1. Definisi Imunisasi

Imunisasi berasal dari kata imun, kebal atau resisten. Imunisasi adalah upaya untuk secara aktif mendorong atau meningkatkan kekebalan seseorang terhadap suatu penyakit, sehingga jika suatu hari terkena penyakit itu tidak akan sakit atau hanya mengalami penyakit ringan (Kemenkes RI, 2015). Imunisasi adalah proses merangsang imunitas terhadap penyakit tertentu. Kekebalan dapat diinduksi baik secara pasif melalui penyediaan preparat yang mengandung antibodi atau secara aktif dengan memberikan vaksin atau toksoid untuk merangsang sistem kekebalan untuk menghasilkan respons imun humoral dan seluler yang berkepanjangan (Larry et al, 2016). Imunisasi menurut Ikatan Dokter

Anak Indonesia (IDAI) adalah cara untuk secara aktif meningkatkan kekebalan seseorang terhadap antigen, sehingga jika nantinya terkena antigen yang sama tidak terjadi penyakit (Nurul, 2012).

2. Tujuan Imunisasi

Secara umum, imunisasi bertujuan untuk meningkatkan derajat imunitas dan memberikan perlindungan kekebalan dengan menginduksi respons memori terhadap patogen atau racun tertentu menggunakan sediaan antigen nonvirulen atau non-toksik. Antibodi yang dihasilkan harus efektif dalam mencegah kepatuhan sel atau efek merusak dengan menetralkan racun. Tujuan umum dari imunisasi adalah untuk mengurangi morbiditas, mortalitas dan kecacatan karena PD3I (Kemenkes RI, 2015).

3. Jenis Imunisasi

a. Imunisasi Pasif

Imunisasi pasif terbentuk melalui pemberian antibodi dalam bentuk imunoglobulin, baik spesifik maupun nonspesifik. Imunoglobulin diberikan dalam jumlah besar dengan tujuan untuk mencegah serta menghilangkan efek dari infeksi atau toksin penyebab. Misalnya, pemberian tetanus immunoglobulin (TIG) dan hepatitis B immunoglobulin (HBIG). Imunitas pasif hanya bertahan beberapa bulan saja (Sudoyo, 2015).

b. Imunisasi Aktif

Imunisasi aktif ditimbulkan dengan pemaparan antigen dari suatu patogen terhadap sistem imunitas penjamu, sehingga terbentuk suatu antibodi. Misalnya, hepatitis, tetanus, atau BCG (sel imun spesifik). Imunisasi aktif dapat dipicu oleh vaksin hidup (contoh: influenza), atau vaksin subunit yang berasal dari bagian organisme patogen (contoh: pneumokokus, yang berasal dari komponen kapsul polisakarida bakteri) (Sudoyo, 2015).

4. Mekanisme Kerja Imunisasi

Prinsip dasar dalam vaksinasi adalah proses imunisasi aktif, dimana agen penyakit yang dimasukkan ke dalam tubuh, baik yang hidup maupun yang sudah dinaktifkan, akan merangsang sistem imun untuk memulai proses imunitas. Respon imun diawali dengan adanya proses inisiasi terhadap antigen yang masuk ke dalam tubuh. Antigen yang masuk akan dikenali sebagai benda asing melalui suatu “sinyal bahaya” yang pada akhirnya akan merangsang reseptor tertentu. Proses inisiasi ini biasanya terjadi di jaringan non-limfoid dan sel yang berperan pada proses ini adalah makrofag jaringan dan sel dendrit. Sel dendrit berfungsi sebagai APC (*Antigen Presenting Cell*) yang berperan pada awal pengenalan protein asing, mengawali respon imunitas seluler dan humoral yang mengaktifkan sel T naif, Th(*T helper*), CTL (*Cytotoxic T Lymphocyte*), dan sel B. Sel dendrit merupakan APC yang paling efektif karena letaknya yang strategis di tempat-tempat mikroba dan antigen masuk serta di tempat yang mungkin dikolonisasi oleh mikroba, seperti di kulit, epitel hampir semua organ, kelenjar limfoid, dan sinus marginal limfatik aferen (Baratawidjaja, 2012).

Antigen yang terikat di reseptor sel dendrit kemudian masuk ke dalam sel secara endositosis, dan dihancurkan oleh vesikel lisosom yang mengandung enzim hidrolitik multipel, sehingga menjadi bentuk peptida. Peptida yang terbentuk kemudian akan berikatan dengan MHC-II yang disintesis oleh retikulum endoplasma, dan ditransport ke permukaan sel. Proses ini dinamakan *Exogenous Antigen Processing*. Sementara bila antigen bersifat intraselular, maka enzim protease yang ada di sitosol akan langsung menghancurkan antigen menjadi peptida dan ditransport ke retikulum endoplasma kasar yang sudah berisi MHC-I, dan kemudian ditransport ke permukaan sel. Proses ini dinamakan *Endogenous Antigen Processing*. Sel dendrit kemudian mempresentasikan peptida ke sel T

CD4+ melalui MHC-II atau ke sel T CD8+ melalui MHC-I, sehingga dapat mengaktifkan sel CD4+ dan CD8+ secara langsung (Baratawidjaja, 2012).

Pada saat yang sama, melalui kontrol kemokin dan reseptornya, sel bermigrasi dari jaringan ke aliran nodus limfe. Jaringan akan mengeluarkan reseptor kemokinnya melalui perangsangan oleh sinyal bahaya yang dimiliki oleh antigen dan oleh sinyal yang berasal dari sitokin inflamasi seperti *Tumor Necrotizing Factor* dan Interleukin. Hal ini memungkinkan sel dendrit menerima sinyal kemokin yang berasal dari nodus limfe. Selama proses migrasi dan entri sel dendrit ke dalam nodus, sel dendrit juga mengalami maturasi sel. Imunitas yang terbentuk pada respon imun terbagi dua, yaitu imunitas selular dan imunitas humoral. Aktivasi sel CD4+ dan CD8+ merupakan respon imun spesifik selular. CD4+ yang teraktivasi nantinya akan mengaktifkan makrofag yang memproduksi IFN gamma dan CD8+ yang akan membunuh mikroba serta melisis sel terinfeksi (Baratawidjaja, 2012).

Respon imun humoral terdiri atas pembentukan antibodi dan sel memori. Sel T naif yang sudah berdiferensiasi menjadi T helper kemudian akan merangsang proliferasi dan diferensiasi klon sel B spesifik menjadi sel B efektor dan sel B memori. Sel B efektor kemudian akan berdiferensiasi lagi menjadi sel plasma. Sel plasma inilah yang kemudian akan mensekresikan berbagai jenis imunoglobulin (Ig) yang terdiri atas IgM, IgG, IgE, IgA, dan IgD. Masing-masing imunoglobulin ini memiliki dampak imunologis yang berbeda-beda tergantung proses infeksi. Sel memori berperan pada invasi oleh agen infeksi yang sudah dikenali oleh tubuh. Ketika tubuh diserang oleh antigen yang sama, tubuh akan langsung merespon dengan mensekresikan imunoglobulin spesifik lebih cepat dan lebih banyak dibandingkan proses infeksi pertama kali. Hal inilah yang dimanfaatkan pada proses vaksinasi, sehingga seseorang yang sudah memiliki

kekebalan terhadap penyakit tertentu tidak akan sakit atau hanya mengalami sakit ringan saat infeksi yang berikutnya (Baratawidjaja, 2012).

C. Tinjauan Islam Tentang Pengetahuan Ibu Mengenai Imunisasi

Untuk menunjang kualitas hidup kita maka, pengetahuan sangat besar perannya dalam kehidupan kita sehari-hari. Hal ini juga dijelaskan dalam Al-Qur'an pada QS Al-Mujadalah/58: 11:

يَا أَيُّهَا الَّذِينَ آمَنُوا إِذَا قِيلَ لَكُمْ تَفَسَّحُوا فِي الْمَجَالِسِ فَافْسَحُوا يَفْسَحِ اللَّهُ لَكُمْ وَإِذَا قِيلَ انشُرُوا فَاَنْشُرُوا يَرْفَعِ اللَّهُ الَّذِينَ آمَنُوا مِنْكُمْ وَالَّذِينَ أُوتُوا الْعِلْمَ دَرَجَاتٍ وَاللَّهُ بِمَا تَعْمَلُونَ خَبِيرٌ

Terjemahannya:

“Hai orang-orang yang beriman, apabila dikatakan kepadamu: “Berlapang-lapanglah dalam majlis”, maka lapangkanlah, niscaya Allah akan memberi kelapangan untukmu. Dan apabila dikatakan: “Berdirilah kamu”, maka berdirilah, niscaya Allah akan meninggikan orang-orang yang beriman diantara kamu dan orang-orang yang berilmu pengetahuan beberapa derajat. Dan Allah Maha Mengetahui apa yang kamu kerjakan” (Departemen Agama RI, 2010).

Dalam Tafsir Al-Misbah, menurut Quraish Shihab bahwa pada ayat diatas ada dua kelompok orang yang beriman. Kelompok pertama adalah orang yang sekedar beriman dan beramal sholeh dan yang kedua adalah yang beriman dan beramal sholeh, serta memiliki ilmu pengetahuan. Bahkan dalam ayat ini juga dijelaskan bahwa kelompok yang kedua tersebut ditinggikan derajatnya, bukan karena ilmunya tetapi juga amal pengajarannya kepada orang lain, baik secara lisan atau tulisan, serta secara keteladanan. Ilmu yang di maksud juga pada ayat diatas bukan hanya sekedar ilmu agama melainkan semua ilmu yang bermanfaat (Sholeh, 2016). Oleh karena itu ayat diatas menjelaskan bahwa betapa pentingnya orang yang memiliki ilmu pengetahuan yang dibarengi dengan keimanan kepada Allah SWT, sehingga Allah pun meinggikan derajatnya.

Adapun dalam QS An-Nisa/4: 9, Allah menjelaskan terkait imunisasi, yang berbunyi:

وَلْيَحْشَ الَّذِينَ كَفَرُوا مِنْ حَلْفِهِمْ ذُرِّيَّتَهُمْ ضِعَافًا حَافُوا عَلَيْهِمْ فَلْيَتَّقُوا اللَّهَ وَلْيَقُولُوا قَوْلًا سَدِيدًا

Terjemahannya:

“Dan hendaklah takut kepada Allah, orang-orang yang sekiranya meninggalkan dibelakang mereka keturunan yang lemah, yang mereka khawatir terhadap (kesejahteraan) mereka. Oleh sebab itu, hendaklah mereka bertakwa kepada Allah dan hendaklah mereka mengucapkan perkataan yang benar” (Departemen Agama RI, 2010).

Telah dijelaskan dalam latar belakang mengenai tafsir Sayid Quthb bahwa ayat ini ditujukan kepada orang tua yang sangat sensitif terhadap anaknya yang masih kecil-kecil yang digambarkan seperti keturunan mereka patah sayapnya dengan tidak adanya orang yang menaruh kasih sayang dan melindungi anaknya sepeninggal mereka nanti (Arisca, 2017). Dalam firman-Nya tersebut, Allah juga menjelaskan terkait sekiranya orang-orang meninggalkan keturunan yang kuat. Maksudnya adalah agar senantiasa menjaga kesehatan keturunannya agar tidak gampang sakit. Salah satu upaya yang bisa dilakukan untuk menghindari keturunan yang lemah adalah dengan imunisasi karena dengan imunisasi maka bayi tersebut dengan izin Allah akan memiliki daya tahan yang lebih kuat daripada anak yang tidak di imunisasi.

Seperti juga yang tertulis dalam Alquran yang menjelaskan tentang Allah turun dari Al Qur'an sesuatu sebagai penawar dimana penawar yang dimaksud di sini adalah obat. Obat dapat bersifat mencegah dan mengobati, sedangkan yang dimaksud mencegah disini contohnya seperti imunisasi. Firman Allah swt. dalam QS Al-Isra/ 17: 82:

وَنُنَزِّلُ مِنَ الْقُرْآنِ مَا هُوَ شِفَاءٌ وَرَحْمَةٌ لِّلْمُؤْمِنِينَ ۖ وَلَا يَزِيدُ الظَّالِمِينَ إِلَّا خَسَارًا

Terjemahannya:

“Dan kami turunkan dari Al-Qur'an suatu yang menjadi penawar dan rahmat bagi orang-orang yang beriman dan Al-Qur'an itu tidaklah menambah kepada orang-orang yang zalim selain kerugian” (Departemen Agama RI, 2010).

Ayat diatas menegaskan bahwa semua yang dikandung Al-Qur'an adalah rahmat dan obat bagi orang-orang yang beriman. Dalam tafsirnya Al-Qurthubi menjelaskan bahwa ada dua penyakit yang dapat disembuhkan oleh Al-Qur'an

menurut pendapat ulama, yakni pendapat yang pertama adalah menyembuhkan hati dari penyakit kebodohan dan keraguan dan pendapat yang kedua adalah menyembuhkan penyakit-penyakit jasmani dengan cara ruqyah, ta'awwudz, dan lainnya (*Nurusyi Syifa'*, 2014).

Dalam surah an-Nisa ayat 9 dan surah al-Isra' ayat 82 diatas bisa kita kaitkan bahwa dengan Allah telah menurunkan rahmat dan penawar sebagaimana yang telah dijelaskan dalam surah al-Isra' ayat 82 diatas maka hendaknya orang tua mempersiapkan diri agar tidak meninggalkan keturnan yang lemah seperti penjelasan pada surah an-Nisa ayat 9 dengan memberikan imunisasi yang merupakan penawar agar anak-anak tidak gampang sakit (lemah).

Adapun hadist Nabi Muhammad SAW tentang Allah swt. yang menurunkan berbagai penyakit yang di derita oleh umat manusia dan Allah swt. pula yang menurunkan segala penyembuh (obat) terhadapnya. Yang artinya, sebagai berikut:

عَنْ أَبِي هُرَيْرَةَ رَضِيَ اللَّهُ عَنْهُ عَنِ النَّبِيِّ صَلَّى اللَّهُ عَلَيْهِ وَسَلَّمَ قَالَ مَا أَنْزَلَ اللَّهُ دَاءً إِلَّا أَنْزَلَ لَهُ شِفَاءً

Terjemahannya:

“Dari Abu Hurairah RA, dari Nabi SAW: Sesungguhnya Allah tidak menurunkan suatu penyakit kecuali menurunkan (pula) obatnya” (HR Bukhari).

Penjelasan dalam hadits ini mencakup semua penyakit hati, juga penyakit jiwa dan penyakit anggota badan. Sebagaimana juga mencakup pengobatan atau penyembuhannya. Bahkan dalam hadits yang lainnya Nabi shallallahu 'alaihi wa sallam menyebutkan bahwa kejahilan adalah penyakit dan beliau menjadikan penyembuhnya adalah bertanya kepada orang yang berilmu. Tidak semua orang tepat dalam proses penyembuhannya, sehingga tidak sembuh. Ada obatnya namun tidak semua orang tahu. Kemudian orang yang mungkin memahami namun tidak semua orang mempraktekkan dengan benar. Disinilah kenapa kita harus kembali

kepada ahli. Maka, dari itu kita harus memperhatikan, orang yang ingin sembuh dari penyakitnya apalagi yang berhubungan dengan penyakit hati atau penyakit rusaknya iman, penting sekali untuk belajar dari orang yang sumbernya terpercaya. Bukan hanya sekedar melihat kata-kata indah yang disampaikannya. Sebab untuk kesembuhan itu kalau kita menempuh jalan kesembuhan itu dengan benar (Rodja, 2018).

Adapun keterkaitan hadist dan ayat diatas adalah mengenai perlunya pengetahuan terhadap pemberian imunisasi bukan hanya bagi ibu akan tetapi bagi keluarganya dan bahkan bagi seluruh masyarakat. Adapun ayat diatas salah satunya menjelaskan tentang betapa pentingnya ilmu pengetahuan dalam kehidupan sehari-hari yang mana pengetahuan disini ada banyak, salah satunya pengetahuan tentang imunisasi yang juga di jelaskan pada salah satu ayat diatas. Karena pengetahuan seseorang mengenai imunisasi tidak hanya dia memiliki ilmu agama yang lebih baik maka ilmu terkait imunisasinya juga baik, begitu pun dengan ketika seseorang memiliki ilmu pengetahuan yang baik belum tentu juga pengetahuannya terkait imunisasi baik, olehnya itu penulis meneliti terkait pengetahuan ibu mengenai imunisasi karena, ingin melihat gambar faktor mana yang paling bisa mempengaruhi imunisasi tersebut.

D. Tinjauan Umum Imunisasi Dasar

1. Macam-Macam Imunisasi Dasar

a. Imunisasi Bacillus Calmette-Guerin (BCG)

1) Deskripsi

Vaksin BCG (*Bacillus Calmette-Guerin*) adalah vaksin kering beku yang mengandung *Mycrobacterium bovis* hidup yang dilemahkan (*Bacillus Calmette Guerin*), *strain paris* (Kemenkes RI, 2015).

2) Indikasi

Untuk memberikan kekebalan aktif terhadap tuberkulosis (Kemenkes RI, 2015).

3) Cara Pemberian dan Dosis

Dosis 0,05 ml, satu kali. Diinjeksi secara intracutan di daerah lengan kanan atas (*insertio musculus deltoideus*), menggunakan ADS 0,05 ml (Kemenkes RI, 2015).

4) Efek Samping

Dua hingga enam minggu setelah imunisasi BCG, area tempat injeksi muncul bisul kecil (papula) yang membesar dan bisul dapat terjadi dalam 2-4 bulan, kemudian sembuh perlahan dengan menyebabkan jaringan parut dengan diameter 2-10 mm (Kemenkes RI, 2015).

5) Penanganan Efek Samping

Jika ulkus mengeluarkan cairan, perlu dikompres dengan larutan antiseptik. Jika cairan meningkat atau jika ulkus tumbuh, anjurkan orang tua untuk membawa bayi ke penyedia layanan kesehatan (Kemenkes RI, 2015).

b. Imunisasi Hepatitis B

i. Deskripsi

Vaksin virus rekombinan, yang telah dinaktifasikan dan tidak menular, berasal dari HBsAg. Vaksin hepatitis B diberikan untuk mencegah hepatitis B yang dapat menyebabkan pengerasan hati yang mengakibatkan gagal hati dan kanker hati. Imunisasi hepatitis B satu kali untuk mencegah hepatitis B yang ditularkan dari ibu ke bayi saat melahirkan. Imunisasi hepatitis B diberikan segera setelah lahir di fasilitas perawatan kesehatan (Agus, 2013).

ii. Cara Pemberian Dosis

Dosis 0,5 ml atau 1 (buah) HB PID, intramuskuler, lebih disukai pada paha anterolateral. Pemberian sebanyak 3 dosis. Dosis pertama adalah 0-7 hari, dosis berikutnya adalah interval minimal 4 minggu (1 bulan) (Kemenkes RI, 2015).

iii. Kontra Indikasi

Pasien dengan infeksi berat disertai kejang (Kemenkes RI, 2015).

iv. Efek Samping

Reaksi lokal seperti rasa sakit, kemerahan dan pembengkakan di sekitar tempat suntikan. Reaksinya ringan dan biasanya hilang setelah 2 hari (Kemenkes RI, 2015).

v. Penanganan Efek Samping

- a) Orang tua dianjurkan untuk memberikan minum lebih banyak (ASI);
- b) Apabila demam, pakaikan pakaian tipis;
- c) Bekas suntikan dikompres air dingin jika nyeri;
- d) Apabila demam diberika paracetamol 15 mg/kgBB/3-4 jam (max 6x/24 jam);
dan
- e) Bayi diperbolehkan mandi atau cukup di lap basah saja.

c. Imunisasi Polio

Imunisasi polio memberikan kekebalan dari polio. Imunisasi polio tetes diberikan 4 kali kepada bayi usia 1 bulan, 2 bulan, 3 bulan dan 4 bulan untuk mencegah kelumpuhan. Imunisasi polio suntik juga diberikan sekali pada usia 4 bulan sehingga kekebalan lebih lengkap (Kemenkes RI, 2015).

1) Vaksin Polio Oral

a) Deskripsi

Vaksin Trivalent Polio terdiri dari atenuasi poliomyelitis tipe 1, 2, dan 3 atenuasi virus (*strain Sabin*) (Kemenkes RI, 2015).

b) Indikasi

Untuk memberikan kekebalan aktif terhadap polio (Kemenkes RI, 2015).

c) Kontra Indikasi

Pada individu yang menderita defisiensi imun, tidak ada efek berbahaya yang timbul dari pemberian polio kepada anak-anak yang sakit (Kemenkes RI, 2015).

d) Cara Pemberian dan Dosis

Secara oral (melalui mulut), pemberian 1 dosis (dua tetes) sebanyak empat kali (dosis), dengan interval masing-masing dosis minimal 4 minggu (Kemenkes RI, 2015).

e) Efek Samping

Sangat jarang setelah imunisasi polio oral terjadi reaksi. Setelah menerima vaksin polio oral, bayi dapat makan dan minum seperti biasa. Jika muntah dalam waktu 30 menit segera diberikan dosis ulang (Kemenkes RI, 2015).

2) Vaksin *Inactive Polio Vaccine* (IPV)

a) Indikasi

Untuk pencegahan poliomyelitis pada bayi dan anak-anak dengan gangguan sistem kekebalan tubuh, kontak di lingkungan keluarga dan pada individu di mana vaksin polio oral dikontraindikasikan (Kemenkes RI, 2015).

b) Cara Pemberian dan Dosis

- (1) Injeksi intramuskuler atau subkutan dalam, dengan dosis 0,5 ml.
- (2) Sejak usia 2 bulan, 3 suntikan 0,5 ml berturut-turut harus diberikan pada interval satu atau dua bulan.
- (3) IPV dapat diberikan setelah usia bayi 6, 10, dan 14, menurut rekomendasi WHO.

- (4) Untuk orang dewasa yang belum diimunisasi, mereka diberikan 2 suntikan berturut-turut dengan interval satu atau dua bulan (Kemenkes RI, 2015).

c) Kontra Indikasi

- (1) Penderita demam, penyakit akut atau penyakit kronis progresif.
- (2) Hipersensitif pada saat pemberian vaksin sebelumnya.
- (3) Demam karena infeksi akut: tunggu sampai sembuh.
- (4) Alergi terhadap streptomisin (Kemenkes RI, 2015).

d) Efek Samping

Reaksi lokal di tempat suntikan: rasa sakit, kemerahan, indurasi, dan pembengkakan dapat terjadi dalam waktu 48 jam setelah injeksi dan dapat berlangsung selama satu atau dua hari (Kemenkes RI, 2015).

e) Penanganan Efek Samping

- (1) Orang tua dianjurkan untuk memberikan minum lebih banyak (ASI);
- (2) Apabila demam, pakaikan pakaian tipis;
- (3) Bekas suntikan dikompres air dingin jika nyeri;
- (4) Apabila demam diberikan parasetamol 15 mg/kgBB/3-4 jam (max 6x/24 jam); dan
- (5) Bayi diperbolehkan mandi atau cukup di lap basah saja (Kemenkes RI, 2015).

d. Imunisasi DPT-HB-Hib

1) Deskripsi

Vaksin DTP-HB-Hib digunakan untuk mencegah infeksi difteri, tetanus, pertusis (batuk rejan), hepatitis B, dan Haemophilus influenzae tipe B secara bersamaan. Imunisasi DPT-HB dilakukan 3 (tiga) kali, dimana imunisasi pertama

diberikan kepada bayi berusia dua bulan. Kemudian interval daengan imunisasi selanjutnya adalah empat minggu (Agus, 2013).

2) Cara Pemberian dan Dosis

Vaksin harus disuntikkan secara intramuskular ke paha atas anterolateral. Satu dosis untuk anak-anak adalah 0,5 ml (Kemenkes RI, 2015).

3) Kontra Indikasi

Kejang atau gejala kelainan otak pada bayi baru lahir atau gangguan neurologis yang serius (Kemenkes RI, 2015).

4) Efek Samping

Reaksi lokal sementara, seperti pembengkakan, rasa sakit, dan kemerahan di tempat suntikan, disertai dengan demam dapat terjadi pada sejumlah besar kasus. Terkadang reaksi yang parah, seperti demam tinggi, mudah marah (rewel), dan menangis dengan nada tinggi dapat terjadi dalam 24 jam setelah pemberian (Kemenkes RI, 2015).

5) Penganganan Efek Samping

- a) Orang tua dianjurkan untuk memberikan minum lebih banyak (ASI);
- b) Apabila demam, pakaikan pakaian tipis;
- c) Bekas suntikan dikompres air dingin jika nyeri;
- d) Apabila demam diberika paracetamol 15 mg/kgBB/3-4 jam (max 6x/24 jam);
dan
- e) Bayi diperbolehkan mandi atau cukup di lap basah saja.
- f) Jika reaksinya parah dan persisten, bawa bayi ke dokter (Kemenkes RI, 2015).

e. Imunisasi Campak

1) Deskripsi

Campak adalah penyakit yang disebabkan oleh virus *Myxovirus Viridae Measles*. Penularan melalui udara (percikan air liur) dari pasien dengan bersin atau batuk. Vaksin campak berasal dari virus yang dilemahkan. Imunisasi campak diberikan untuk mencegah campak yang dapat menyebabkan pneumonia berat, diare atau menyerang otak. Imunisasi campak diberikan kepada bayi berusia 9 bulan (Agus, 2013).

2) Indikasi

Pemberian kekebalan aktif terhadap campak (Kemenkes RI, 2015).

3) Kontra Indikasi

Individu yang menderita penyakit defisiensi imun atau individu yang dicurigai menderita gangguan respons imun akibat leukemia, limfoma (Kemenkes RI, 2015).

4) Cara Pemberian dan Dosis

Suntikkan 0,5 ml secara subkutan di lengan kiri atau paha anterolateral, pada usia 9-11 bulan (Kemenkes RI, 2015).

5) Efek Samping

Hingga 15% pasien dapat mengalami demam ringan dan kemerahan selama 3 hari yang dapat terjadi 8-12 hari setelah vaksinasi (Kemenkes RI, 2015).

6) Penanganan Efek Samping

- a) Orang tua dianjurkan untuk memberikan minum lebih banyak (ASI);
- b) Apabila demam, pakaikan pakaian tipis;
- c) Bekas suntikan dikompres air dingin jika nyeri;
- d) Apabila demam diberika paracetamol 15 mg/kgBB/3-4 jam (max 6x/24 jam);
dan

- e) Bayi diperbolehkan mandi atau cukup di lap basah saja.
- f) Jika reaksinya parah dan persisten, bawa bayi ke dokter (Kemenkes RI, 2015).

Tabel 2.1 Jadwal Imunisasi Dasar

Jenis Imunisasi	Usia Pemberian	Jumlah Pemberian	Interval Pemberian
Hepatitis B	0-7 hari	1	-
BCG	1 bulan	1	-
Polio/IVP	1, 2, 3, 4 bulan	4	4 minggu
DPT-HB-Hib	2, 3, 4 bulan	3	4 minggu
Campak	9 bulan	1	-

(Kemenkes RI, 2015)

E. Kerangka Teori

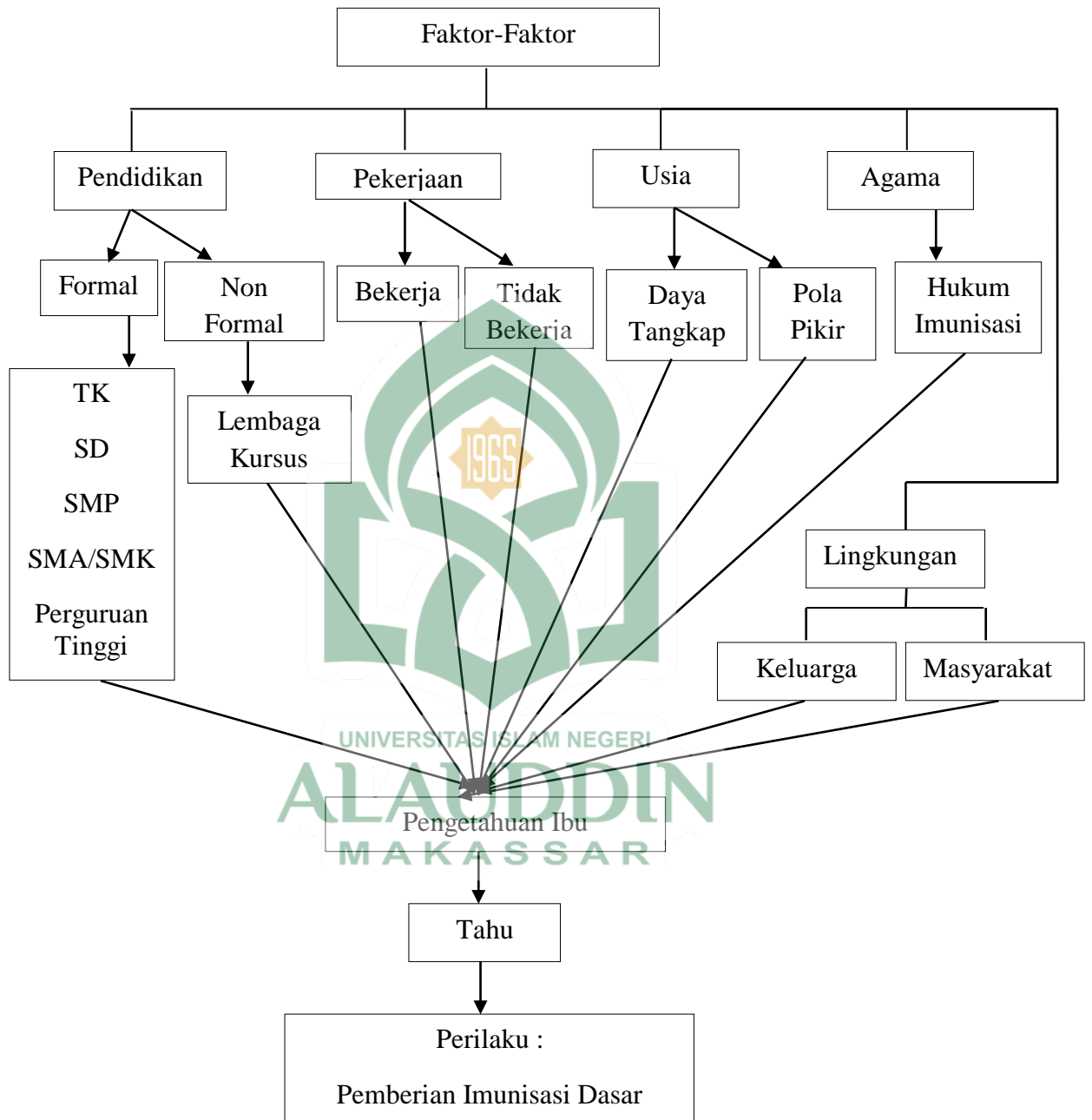

Skema 2.1 Kerangka Teori

F. Kerangka Konsep

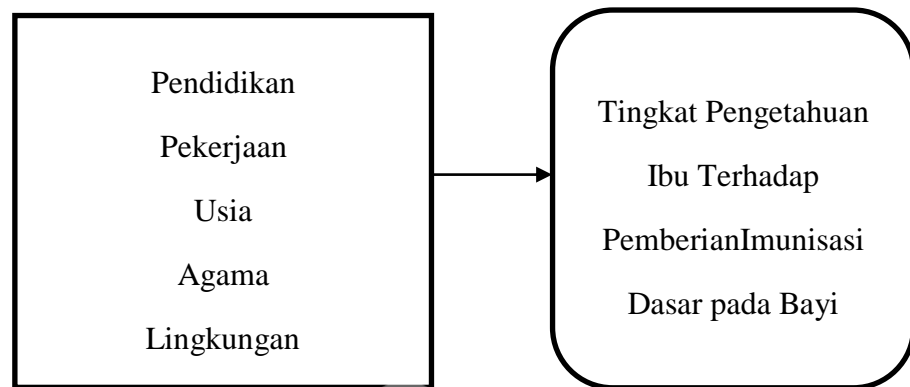

Skema 2.2 Kerangka Konsep

Keterangan:



Variabel Bebas (*Independent*)



Variabel Terikat (*Dependent*)

BAB III

METODE PENELITIAN

A. Jenis dan Lokasi Penelitian

1. Jenis Penelitian

Penelitian ini adalah penelitian deskriptif. Jenis penelitian ini dipilih karena peneliti ingin mencari tahu tentang gambaran faktor yang paling mempengaruhi tingkat pengetahuan ibu terhadap pemberian imunisasi dasar untuk bayi.

2. Lokasi dan waktu Penelitian

Penelitian ini dilakukan pada bulan Januari – Februari 2020 di salah satu wilayah kerja Puskesmas di Kota Makassar, yaitu wilayah kerja Puskesmas Dahlia di Kecamatan Mariso, Kota Makassar, Sulawesi Selatan.

B. Populasi dan Sampel Penelitian

1. Populasi

Populasi target dalam penelitian ini adalah semua subyek ibu yang memiliki bayi di wilayah kerja Puskesmas Dahlia di Makassar, yaitu sebanyak 410 ibu selama periode Januari – September 2019.

2. Sampel

Sampel dalam penelitian ini adalah sebagian subyek ibu yang memiliki bayi yang diimunisasi atau pernah di imunisasi di area kerja Puskesmas Dahlia di Makassar.

a. Teknik Sampling dan Besar Sampel

Sampel dalam penelitian ini menggunakan metode *purposive sampling* dalam data primer dan data sekunder untuk satu subjek penelitian, di mana sampel yang diambil adalah semua ibu yang termasuk dalam kriteria inklusi. Ukuran

sampel untuk pengambilan sampel dengan metode *purposive sampling*, dihitung dengan rumus Slovin, yaitu:

$$n = \frac{N}{1 + N (d)^2}$$

$$n = \frac{410}{1 + 410 (0,1)^2}$$

$$n = \frac{410}{1 + 410 (0,01)}$$

$$n = \frac{410}{5,1}$$

$$n = 80,39$$

$$n = 80$$

Keterangan:

n = Jumlah sampel

d = Tingkat presisi (10%)

N = Banyaknya populasi

Jadi, jumlah sampel dalam penelitian ini adalah sebanyak 80 responden.

b. Kriteria Sampel

1) Kriteria Inklusi

- a) Ibu yang bersedia menjadi responden dalam penelitian.
- b) Ibu yang memiliki bayi diwilayah kerja Puskesmas Dahlia Makassar.
- c) Ibu yang pernah dan atau membawa bayinya untuk imunisasi di Puskesmas Dahlia Makassar.

2) Kriteria Eksklusi

- a) Ibu yang tidak bersedia menjadi responden penelitian.
- b) Ibu yang tidak mampu berkomunikasi dengan baik.

3. Identifikasi Variabel Penelitian

- a. Variabel Independen dalam penelitian ini adalah pendidikan, pekerjaan, usia, agama dan lingkungan.
- b. Variabel Dependen dalam penelitian ini adalah tingkat pengetahuan ibu terhadap pemberian imunisasi dasar pada bayi.

4. Definisi Operasional Variabel Penelitian dan Kriteria Objektif

a. Pengetahuan ibu mengenai imunisasi dasar

- 1) Definisi : Segala sesuatu yang diketahui ibu tentang imunisasi dan manfaat imunisasi, macam-macam imunisasi, cara pemberian imunisasi, waktu yang tepat untuk imunisasi, dan penyakit yang dapat dicegah dengan imunisasi dalam rangka melindungi bayinya dari penyakit menular tertentu.
- 2) Cara Ukur : Wawancara
- 3) Alat Ukur : Kuesioner
- 4) Hasil Ukur :
 - (a) Tinggi bila skor jawaban benar 71% - 100%
 - (b) Sedang bila skor jawaban benar 51% - 70%
 - (c) Kurang bila skor jawaban benar 0% - 50%
- 5) Skala Ukur : Nominal

b. Pendidikan

- 1) Definisi : Tingkat pendidikan baik formal maupun non formal yang pernah dilalui responden.
- 2) Kriteria Objektif :
 - (a) Formal : TK, SD, SMP, SMA, dan Perguruan Tinggi
 - (b) Non Formal : Lembaga Kursus, Kelompok Belajar, Pusat Kegiatan Belajar Masyarakat, Majelis Taklim, dan PAUD Jalur Non Formal

c. Pekerjaan

1) Definisi : Usaha seseorang untuk memperoleh materi sehingga mampu memenuhi kebutuhan sehari.

2) Kriteria Objektif :

(a) Bekerja (PNS dan Wiraswasta)

(b) Tidak Bekerja (IRT)

d. Usia

1) Definisi : Umur responden mulai dari lahir sampai saat pengambilan data yang dinyatakan dalam satuan tahun.

2) Kriteria Objektif :

(a) Kelompok usia < 20 tahun

(b) Kelompok usia 20 – 35 tahun

(c) Kelompok usia > 35 tahun

e. Agama

1) Definisi : Kepercayaan yang di akui secara resmi di Republik Indonesia dan dipercayai oleh responden.

2) Kriteria Objektif :

(a) Islam

(b) Protestan

(c) Katolik

(d) Hindu

(e) Buddha

(f) Konghucu

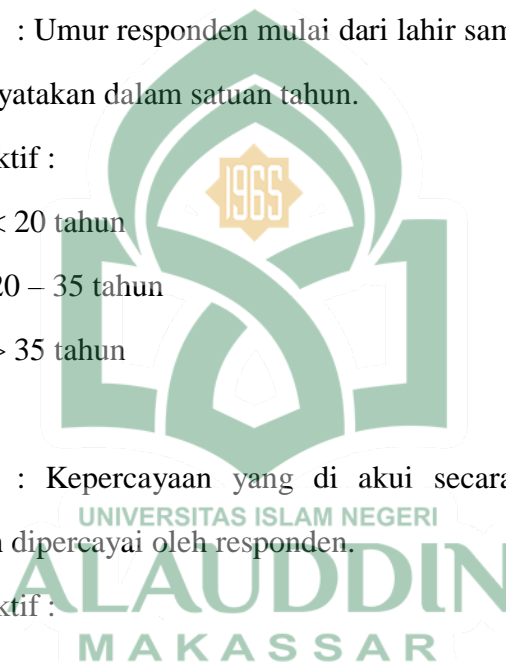

f. Lingkungan

1) Definisi : Segala objek baik berupa benda hidup ataupun benda tidak hidup yang ada disekitar responden, sehingga bisa mempengaruhi perilaku responden dalam pemberian imunisasi kepada bayinya.

2) Kriteria Objektif :

(a) Lingkungan Keluarga

(b) Lingkungan Masyarakat

g. Pemberian imunisasi dasar pada bayi

1) Definisi : Ibu yang sadar dan mengetahui pentingnya imunisasi dasar (imunisasi Hepatitis B, BCG, Polio, DPT-HB-Hib, dan Campak), serta melakukan imunisasi dasar untuk bayi mereka.

2) Cara Ukur : Observasi

3) Alat Ukur : Ceklist dan KIA

4) Hasil Ukur :

(a) Lengkap

(b) Tidak lengkap

5) Skala Ukur : Nominal

C. Metode Pengumpulan Data

Metode pengumpulan data yang digunakan dalam penelitian ini adalah metode kuesioner survei yang dibagikan kepada responden. Data yang diperoleh dari proses pengumpulan data akan dikonversi menjadi tabel, kemudian data tersebut diproses menggunakan program statistik komputer.

D. Instrumen Penelitian

Dalam penelitian instrumen yang digunakan berupa kuesioner. Kuesioner berisi beberapa pertanyaan yang diajukan kepada responden.

E. Analisis dan Pengolahan Data

Analisis data dilakukan dengan menggunakan perangkat lunak pengolahan data SPSS (*Statistical Program for Society Scien*). Analisis yang dilakukan dalam penelitian ini adalah:

1. Analisa Data Univariat

Analisis data univariat dilakukan untuk menggambarkan distribusi frekuensi masing-masing variabel, dalam hal ini dengan melihat deskripsi pendidikan, pekerjaan, usia, agama, dan lingkungan dari ibu sebagai variabel independen dan tingkat pengetahuan ibu terhadap pemberian imunisasi dasar pada bayi sebagai variabel dependen.

Tahap-tahap pengolahan data adalah sebagai berikut:

1. *Editing*, untuk memeriksa kembali formulir data dan memeriksa kembali data yang dikumpulkan apakah sudah lengkap, jelas dibaca, tidak diragukan, ada kesalahan atau tidak dan sebagainya.
2. *Coding*, untuk menerjemahkan data yang dikumpulkan selama penelitian menjadi simbol yang cocok untuk tujuan analisis.
3. *Data Entry*, memasukkan data ke komputer.
4. *Verivication*, lakukan inspeksi visual terhadap data yang telah dimasukkan ke komputer.
5. *Output*, hasil analisis yang dilakukan oleh komputer kemudian dicetak.

F. Alur Penelitian

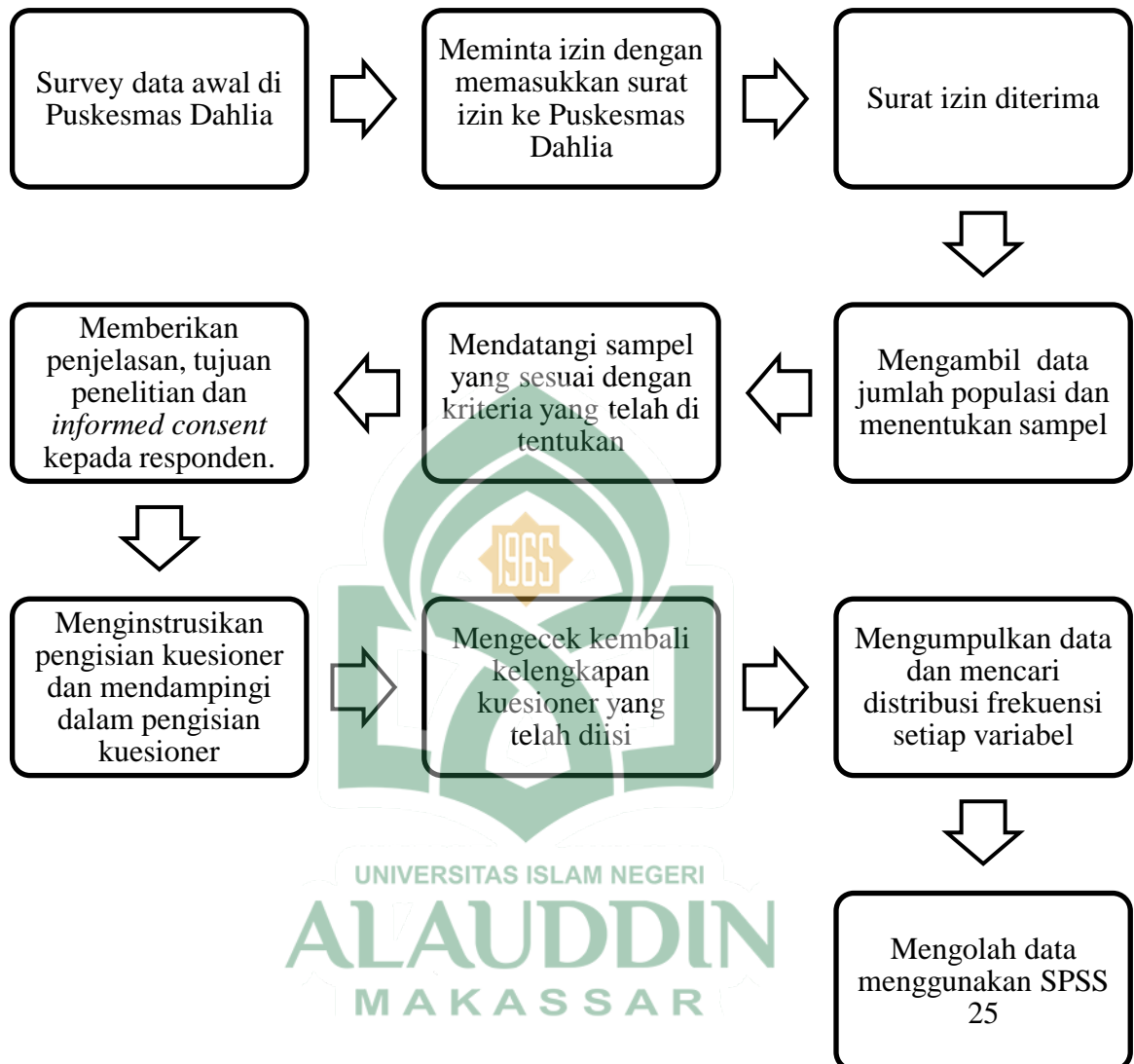

G. Etika Penelitian

Etika penting dalam melakukan penelitian mengingat penelitian ini akan berhubungan dengan manusia, karena setiap manusia memiliki hak asasi manusia. Jadi beberapa hal yang berkaitan dengan etika penelitian adalah:

1. Perizinan

Peneliti menyertakan surat izin penelitian kepada pihak-pihak yang terkait selama proses penelitian berlangsung.

2. *Informed Consent*

Merupakan persetujuan antara peneliti dengan responden penelitian. Tujuan *informed consent* adalah agar responden mengerti maksud dan tujuan penelitian serta dampaknya. Jika responden menolak, maka peneliti tidak akan memaksa dan menghargai hak asasi responden.

3. *Anonymity* (Tanpa Nama)

Untuk menjaga kerahasiaan identitas responden, peneliti tidak mencantumkan nama responden, lembar tersebut hanya diberi nomor kode tertentu.

4. *Confidentiality* (Kerahasiaan)

Kerahasiaan informasi yang telah dikumpulkan dari responden dijaga kerahasiaannya oleh peneliti. Kerahasiaan informasi yang diberikan responden dijamin oleh peneliti dan tidak ke pihak lain yang tidak terkait dengan penelitian.

BAB IV

HASIL DAN PEMBAHASAN

A. Hasil Analisis Univariat

Analisis univariat dilakukan untuk menganalisis variabel-variabel karakteristik individu yang ada secara deskriptif dengan menggunakan distribusi frekuensi dan proporsi. Analisis univariat pada penelitian ini dilakukan pada beberapa variabel penelitian, seperti karakteristik ibu yang terdiri dari pendidikan, pekerjaan, usia, agama, dan lingkungan ibu, dan pengetahuan ibu tentang imunisasi dasar, serta kelengkapan imunisasi dasar pada anak.

1. Gambaran Karakteristik Ibu di Wilayah Kerja Puskesmas Dahlia Makassar

Karakteristik ibu pada penelitian ini, sebagaimana yang telah dijelaskan pada bab bagian tinjauan pustaka yang membahas pengetahuan dan faktor-faktor yang mempengaruhinya. Adapun penjabarannya sebagai berikut:

a. Pendidikan

Pengelompokan karakteristik responden berdasarkan kategori pendidikan digambarkan pada tabel 4.1 berikut:

Tabel 4.1
Distribusi Frekuensi Responden Menurut Pendidikan Ibu di Wilayah Kerja Puskesmas Dahlia Makassar 2020

Pendidikan :	<i>n</i>	Persentase (%)
SD	13	16.25
SMP	19	23.75
SMA	43	53.75
Perguruan Tinggi	5	6.25
TOTAL	80	100

(Sumber : Data Primer 2020)

Berdasarkan hasil penelitian ini, tabel di atas menunjukkan bahwa pendidikan responden yang terbanyak pada lulusan SMA yaitu sebanyak 43

responden (53,75%) dan yang paling terkecil adalah pada lulusan perguruan tinggi 5 responden (6,25%). Dengan demikian dapat diketahui, bahwa jumlah sampel terbanyak yaitu dengan pendidikan terakhir SMA.

b. Pekerjaan

Pengelompokan karakteristik responden berdasarkan kategori pekerjaan digambarkan pada tabel 4.2 berikut:

Tabel 4.2
Distribusi Frekuensi Responden Menurut Pekerjaan Ibu di Wilayah Kerja Puskesmas Dahlia Makassar 2020

Pekerjaan :	<i>n</i>	Persentase (%)
IRT/Tidak Bekerja	60	75
Wiraswasta	13	16.25
PNS	3	3.75
Lain-lain	4	5
TOTAL	80	100

(Sumber : Data Primer 2020)

Berdasarkan dari hasil penelitian yang dilakukan, tabel di atas menunjukkan bahwa pekerjaan responden yang terbanyak adalah ibu rumah tangga (IRT) atau tidak bekerja yaitu sebanyak 60 responden (75%) dan yang paling sedikit adalah pegawai negeri sipil (PNS), yaitu sebanyak 3 responden (3,75%). Pada tabel bagian lain-lain adalah pekerjaan ibu yang terdiri dari honorer, buruh harian, SPG atau karyawan toko yang digabungkan menjadi satu dalam tabel bagian lain-lain diatas. Dengan demikian, dapat diketahui bahwa jumlah sampel terbanyak yaitu responden yang bekerja sebagai IRT atau tidak bekerja.

c. Usia

Pengelompokan karakteristik responden berdasarkan kategori usia digambarkan pada tabel 4.3 berikut:

Tabel 4.3
Distribusi Frekuensi Responden Menurut Usia Ibu di Wilayah Kerja
Puskesmas Dahlia Makassar 2020

Umur :	<i>n</i>	Persentase (%)
< 20 tahun	12	15
21 - 35 tahun	43	53.75
> 35 tahun	25	31.25
TOTAL	80	100

(Sumber : Data Primer 2020)

Berdasarkan hasil penelitian ini, tabel di atas menunjukkan bahwa usia responden yang terbanyak adalah antara 21 - 35 tahun, yaitu sebanyak 43 responden (53,75%) dan yang paling sedikit adalah dibawah 20 tahun, yaitu sebanyak 12 responden (15%). Dengan demikian, dapat diketahui bahwa jumlah sampel terbanyak, yaitu pada responden yang berusia antara 21 – 35 tahun.

d. Agama

Pengelompokan karakteristik responden berdasarkan kategori agama digambarkan pada tabel 4.4 berikut:

Tabel 4.4
Distribusi Frekuensi Responden Menurut Agama Ibu di Wilayah Kerja
Puskesmas Dahlia Makassar 2020

Agama :	<i>n</i>	Persentase (%)
Islam	80	100
Non-Islam	0	0
TOTAL	80	100

(Sumber : Data Primer 2020)

Berdasarkan penelitian yang dilakukan peneliti, ditemukan bahwa responden yang beragama Islam , yaitu sebanyak 80 responden (100%) dan yang non-Islam sebanyak 0 responden. Dengan demikian, dapat diketahui bahwa jumlah sampel terbanyak, yaitu pada responden yang agama islam.

e. Lingkungan

Pengelompokan karakteristik responden berdasarkan kategori lingkungan digambarkan pada tabel 4.5 dan tabel 4.6 berikut:

Tabel 4.5
Distribusi Frekuensi Responden Menurut Lingkungan Keluarga Ibu di Wilayah Kerja Puskesmas Dahlia Makassar 2020

Lingkungan	<i>n</i>	Persentase (%)
Ya	37	46.25
Tidak	43	53.75
TOTAL	80	100

(Sumber : Data Primer 2020)

Berdasarkan hasil penelitian, pada kategori lingkungan keluarga jawaban terbanyak yang di jawab oleh responden adalah “Tidak” yang berarti tidak ditemani oleh keluarganya untuk datang di imunisasi, yaitu sebanyak 43 responden (53,75%) dan responden yang menjawab “Ya” yang berarti ditemani oleh keluarganya adalah sebanyak 37 responden (46,25%).

Tabel 4.6
Distribusi Frekuensi Responden Menurut Lingkungan Masyarakat Sekitar Ibu di Wilayah Kerja Puskesmas Dahlia Makassar 2020

Lingkungan	<i>n</i>	Persentase (%)
Ya	80	100
Tidak	0	0
TOTAL	80	100

(Sumber : Data Primer 2020)

Berdasarkan hasil penelitian, pada kategori lingkungan masyarakat jawaban “Tidak” sebanyak 80 responden (100%) yang berarti semua masyarakat disekitar responden membawa bayinya untuk di imunisasi. Dengan demikian, dapat diketahui bahwa jumlah sampel untuk lingkungan keluarga terbanyak adalah yang menjawab “TIDAK” dan jumlah sampel untuk lingkungan masyarakat terbanyak adalah yang menjawab “YA”.

2. Gambaran Tingkat Pengetahuan Ibu tentang Imunisasi Dasar Pada Bayi di Wilayah Kerja Puskesmas Dahlia Makassar

Pengelompokan responden berdasarkan tingkat pengetahuan terhadap pemberian imunisasi dasar pada bayi di wilayah kerja Puskesmas Dahlia Makassar bisa dilihat dalam tabel 4.7 berikut ini:

Tabel 4.7
Distribusi Frekuensi Responden Menurut Tingkat Pengetahuan Ibu di
Wilayah Kerja Puskesmas Dahlia Makassar 2020

Kategori :	<i>n</i>	Persentase (%)
Kurang	12	15
Cukup	64	80
Baik	4	5
TOTAL	80	100

(Sumber : Data Primer 2020)

Ibu yang menjadi responden dalam penelitian ini, 4 orang diantaranya berpengatahuan baik (5%) dengan jawaban skor benar 23 keatas, 64 berpengatahuan sedang atau cukup (80%) dengan skor jawaban yang benar antara 17 – 22, dan yang berpengatahuan kurang adalah sebanyak 12 responden (15%) dengan skor jawaban yang benar adalah 16 kebawah. Tabel diatas dapat disimpulkan bahwa sebagian besar responden memiliki pengetahuan sedang atau cukup tentang imunisasi dasar lengkap, yaitu sebanyak 64 responden (80%).

3. Gambaran Kelengkapan Imunisasi Dasar di Wilayah Kerja Puskesmas Dahlia Makassar

Kelengkapan Imunisasi dasar dikategorikan menjadi 2, yaitu lengkap dan tidak lengkap. Dari penelitian ini menunjukkan bahwa sebagian besar responden masuk dalam kategori lengkap dalam melakukan pemberian imunisasi dasar pada bayinya, yakni sebanyak 72 responden (90%) dan tidak lengkap sebanyak 8 responden (10%). Hal ini bisa dilihat pada tabel 4.8 berikut ini:

Tabel 4.8
Distribusi Frekuensi Responden Menurut Kelengkapan Imunisasi Dasar Pada
Bayi di Wilayah Kerja Puskesmas Dahlia Makassar 2020

Kelengkapan Imunisasi :	<i>n</i>	Persentase (%)
Lengkap	72	90
Tidak Lengkap	8	10
TOTAL	80	100

(Sumber : Data Primer 2020)

B. Pembahasan Hasil Penelitian

Pembahasan pada penelitian ini peneliti fokuskan pada pembahan mengenai karakteristik ibu yang terdiri dari : pendidikan, pekerjaan, usia, agama, dan lingkungan ibu; pengetahuan ibu tentang imunisasi; dan kelengkapan imunisasi dasar pada bayi di wilayah kerja Puskesmas Dahlia Makassar. Pada akhir pembahasan ini, peneliti juga akan menyertakan keterbatas dari penelitian ini.

1. Gambaran Karakteristik Ibu di Wilayah Kerja Puskesmas Dahlia Makassar

a. Pendidikan

Puskesmas Dahlia adalah salah satu Puskesmas yang ada di Kecamatan Mariso Kota Makassar, yang mana pada sebagian populasinya rata-rata tingkat pendidikannya hanya sampai pada tingkat SMA saja. Hal ini tentunya menjadi salah satu alasan mengapa pengetahuan terkait imunisasi di wilayah tersebut kurang, dikarenakan pendidikan merupakan salah satu cara untuk mendapatkan pengetahuan, dimana semakin tinggi pendidikan seseorang maka semakin mudah pula seseorang tersebut untuk menelaah dan mencerna ilmu pengetahuan yang didupatkannya. Sebagaimana penelitian yang dilakukan penulis, ditemukan bahwa pengetahuan ibu yang cukup dikarenakan pendidikan ibu yang hanya sampai SMA saja, hal ini sesuai dengan penelitian yang dilakukan oleh Yusniar (2012) yang mengatakan bahwa semakin tinggi tingkat pendidikan ibu maka semakin banyak pula informasi yang diperoleh.

Hal ini juga sejalan dengan penelitian Erfandi (2013) yang menandatangani bahwa pendidikan seseorang yang berbeda-beda akan mempengaruhi seseorang dalam pengambilan keputusan. Oleh karena itu ketika pendidikan ibu lebih tinggi maka ibu akan lebih mudah menerima informasi dan menerima suatu ide

dibandingkan dengan ibu yang berpendidikan rendah. Dan juga berdasarkan hasil penelitian ini, sebagian besar ibu yang berpendidikan rendah cenderung untuk tidak patuh dalam pemberian imunisasi dasar pada bayinya, sedangkan ibu yang berpendidikan tinggi sebagian besar patuh dalam pemberian imunisasi dasar pada bayinya. Hal ini sesuai dengan penelitian yang dilakukan oleh Nigrum dan Sulastri (2008) yang publikasikan oleh Putri (2016), bahwa semakin tinggi pendidikan ibu, ada kecenderungan untuk semakin lengkap imunisasinya dan tingkat pendidikan akan berpengaruh positif terhadap kelengkapan imunisasi dasar (Putri, 2016).

Notoatmodjo (2012) mengatakan bahwa, pendidikan adalah upaya mengembangkan kepribadian dan kemampuan di dalam dan di luar sekolah (baik formal maupun informal), yang berlangsung seumur hidup. Pendidikan adalah proses mengubah sikap dan perilaku seseorang atau kelompok dan juga upaya manusia dewasa melalui upaya pengajaran dan pelatihan. Pendidikan mempengaruhi proses belajar, semakin tinggi pendidikan seseorang, semakin mudah dia akan menerima informasi (Notoatmodjo, 2012). Dan menurut Pratiwi (2012), semakin tinggi tingkat pendidikan seseorang maka akan semakin baik pengetahuannya dan pemahamannya tentang kehidupan termasuk di dalamnya pemahaman tentang kesehatan (Pratiwi, 2012). Oleh karena itu, penting bagi seorang ibu untuk berpendidikan tinggi karena seorang ibu merupakan pendidikan pertama bagi anaknya termasuk menentukan pelayanan kesehatan yang tepat bagi anaknya.

Tingkat pendidikan orangtua akan mempengaruhi pengetahuan yang dimilikinya. Perbedaan tingkat pendidikan akan mempengaruhi perbedaan dalam memberikan tanggapan dan pemahaman terhadap penerimaan pesan yang disampaikan. Semakin tinggi tingkat pendidikan ibu, maka akan semakin mudah

dalam menerima inovasi-inivasi baru yang dihadapannya termasuk imunisasi (Notoatmodjo, 2011). Tingkat pendidikan dan pengetahuan ibu sangat mempengaruhi terlaksananya kegiatan pelaksanaan imunisasi bayi, baik pendidikan formal maupun non formal (Rahmawati, 2013).

Hasil penelitian ditemukan bahwa sebagian besar responden memiliki latar belakang pendidikan yaitu SMA, yakni sebanyak 43 responden (53,75%). Namun, ilmu pengetahuan tidak semata-mata hanya diperoleh dibangku sekolah atau pendidikan formal saja. Akan tetapi dengan berbagai banyaknya sumber informasi yang bisa didapatkan ataupun diperoleh oleh responden baik itu melalui media promosi kesehatan yang diantaranya seperti media sosial, media cetak, ataupun dari promosi kesehatan yang dilakukan oleh petugas kesehatan. Dibarengi dengan kemajuan teknologi yang bermacam-macam dapat juga mempengaruhi pengetahuan masyarakat tentang inovasi yang baru, seperti radio, televisi, surat kabar, dan majalah yang mana kesemuanya ini dapat memepngaruhi pembentukan opini dan kepercayaan masyarakat. Pesan-pesan dari media massa tersebutlah yang mensugesti masyarakat sehingga opini dari masyarakat tersebut tergiring (Nurhidayati, 2016). Oleh karena itu, ketika kita melihat zaman sekatang bahwa pengetahuan tentang imunisasi bukan hanya dari tingkat pendidikan saja bisa diperoleh, maka peneliti menarik kesimpulan bahwa pendidikan bukan salah satu faktor yang paling mempengaruhi terkait pengetahuan ibu terhadap pemberian imunisasi pada bayinya.

b. Pekerjaan

Pekerjaan merupakan suatu kegiatan atau aktivitas dari seseorang untuk menghasilkan uang agar supaya kebutuhannya dalam kehidupan sehari-hari terpenuhi. Pekerjaan juga merupakan faktor yang dapat mempengaruhi pengetahuan dari ibu, yang mana pada pekerjaan ini seorang ibu akan berinteraksi

dengan banyak orang yang mungkin pengetahuannya melebihi dia. Jika dibandingkan dengan ibu yang tidak bekerja maka dia tidak akan berinteraksi dengan orang lain. Pada ibu di wilayah Puskesmas Dahlia Kecamatan Mariso Kota Makassar rata-rata tidak bekerja atau hanya sebagai ibu rumah tangga saja, yang mana pekerjaan yang sebagai ibu rumah tangga tersebut dapat mempengaruhi tingkat pengetahuan ibu terhadap imunisasi. Hal ini, sesuai dengan penelitian yang dilakukan oleh Yusniar (2012) di wilayah kerja Puskesmas Plus Bara-Baraya bahwa ibu yang bekerja hanya sebagai IRT memiliki pengetahuan cukup.

Mulyanti (2013), menjelaskan bahwa pekerjaan adalah suatu tugas atau kerja yang menghasilkan uang bagi seseorang. Ibu yang bekerja mungkin akan memiliki sedikit waktu luang, sehingga kesempatan untuk dapat membawa anaknya ke pelayanan imunisasi lebih kecil dibandingkan dengan ibu yang tidak bekerja. Selain itu, kesibukan ibu pada pekerjaannya seringkali membuat ibu lupa jadwal imunisasi anaknya sehingga anak tidak mendapat imunisasi atau pemberian imunisasinya tidak lengkap. Namun ibu yang bekerja memiliki sumber informasi yang cukup sehingga mungkin akan lebih aktif membawa anaknya untuk imunisasi (Mulyanti, 2013). Status ibu yang tidak bekerja akan mempunyai kesempatan untuk mengimunisasikan anaknya dibanding dengan ibu yang bekerja. Pada ibu-ibu yang bekerja di luar rumah sering kali tidak mempunyai kesempatan untuk datang ke pelayanan imunisasi karena mungkin saat dilakukan pelayanan imunisasi ibu masih bekerja ditempat kerjanya. Sering juga ibu yang terlalu sibuk dengan urusan pekerjaannya lupa akan jadwal imunisasi anaknya, tapi seseorang yang bekerja di sektor formal memiliki akses yang lebih baik ke berbagai informasi, termasuk kesehatan (Notoatmodjo, 2012).

Data hasil penelitian yang diperoleh melalui kuesioner, ditemukan bahwa sebagian besar responden memiliki pekerjaan sebagai ibu rumah tangga saja tanpa

ada pekerjaan lain atau sama saja dengan tidak bekerja, yaitu sebanyak 60 responden (75%). Akan tetapi dari hasil ini membuktikan bahwa pekerjaan bukanlah salah satu faktor yang patut diperhitungkan karena sebagian besar ibu responden yang berasal dari ibu yang tidak bekerja atau yang hanya sebagai ibu rumah tangga memiliki pengetahuan yang cukup tentang imunisasi. Hal ini juga dipengaruhi oleh ketika ibu yang berprofesi sebagai IRT akan mudah dijangkau dan dipantau oleh petugas kesehatan saat adanya imunisasi dibandingkan dengan ibu yang bekerja maka akan susah untuk dijangkau sehingga tidak mengikuti kegiatan imunisasi yang akan mempengaruhi pengetahuannya terhadap imunisasi.

c. Usia

Gambaran hasil penelitian didapatkan sebanyak 43 responden (53,75%) yang memiliki usia rentang antara 21-35 tahun yang mana pada usia ini termasuk usia dewasa awal. Jika melihat dari jumlahnya yaitu 43 responden dari 80 responden, berarti kebanyakan diantara responden penelitian ini adalah usia dewasa awal atau yang telah masuk usia paruh baya. Sehingga bisa disimpulkan bahwa usia mempengaruhi tingkat kematangan dalam berpikir dan mengambil tindakan atau keputusan dari seseorang yang mana pada usia antara 21-35 tahun ini kemampuan kognitif dalam hal berpikir secara rasional membuatnya membawa bayinya untuk diimunisasi di wilayah kerja Puskesmas Dahlia Makassar.

Penelitian yang dilakukan oleh Yusniar (2012) memiliki kesamaan dengan penelitian ini, yaitu usia ibu yang memiliki tingkat pengetahuan yang cukup terbanyak adalah pada usia 20-35 tahun. Hal ini sejalan dengan penelitian yang penulis lakukan dengan mendapatkan pengetahuan ibu yang cukup rata-rata pada usia 21-35 tahun. Akan tetapi, faktor ini belum bisa menjadi faktor yang paling berpengaruh terhadap pengetahuan ibu terkait imunisasi karena sebagian dari data

yang usianya rentang ini justru pengetahuannya juga yang termasuk kategori kurang.

Pembahasan terkait juga, yaitu usia yang lebih tua maupun lebih muda sebagaimana penelitian ini tidak terlalu signifikan pengukurannya dikarenakan ibu dengan usia yang lebih muda diberbagai penelitian juga ada yang menjelaskan bahwa mereka akan lebih memperhatikan anaknya apalagi merupakan anak pertama sedangkan ibu yang lebih tua akan lebih kepada pengalaman mereka terkait imunisasi yang mana telah mereka lakukan sebelumnya jika telah memiliki anak yang lebih daripada satu. Jadi, dari hasil penelitian ini ibu yang berusia lebih muda maupun ibu yang berusia lebih tua hampir sama dalam hal pengetahuannya terkait imunisasi diakibatkan ibu yang lebih muda akan lebih gampang memahami penjelasan dari petugas kesehatan apabila diberikan informasi terkait imunisasi, sedangkan yang lebih tua dan memiliki anak lebih dari satu akan lebih mengandalkan pengalaman yang mereka dapatkan ketika membawa anak mereka yang pertama untuk imunisasi.

Usia adalah lamanya hidup seseorang dihitung dari tahun lahirnya dengan ulang tahun terakhirnya. Usia merupakan konsep yang masih abstrak bahkan cenderung menimbulkan variasi dalam pengukurannya. Seseorang mungkin menghitung umur dengan tepat tahun kelahirannya, sementara yang lain menghitungnya dalam ukuran tahun saja (Zaluchu, 2010). Usia merupakan salah satu sifat karakteristik orang yang sangat utama, usia juga mempunyai hubungan yang sangat erat dengan berbagai sifat orang lain, dan juga mempunyai hubungan erat dengan tempat dan waktu (Rahmawati, 2014). Usia merupakan salah satu faktor yang cukup dominan terhadap pengetahuan. Sebagaimana halnya yang di ungkapkan oleh Siagian (2014), bahwa semakin bertambahnya usia seseorang maka kedewasaannya juga akan meningkat dalam hal teknis dan psikologis.

Sehingga kemampuan dalam mengambil keputusan akan semakin bijaksana, kemampuan berpikir rasional semakin meningkat, mampu mengendalikan emosi, serta sikap toleran kepada orang lain yang mengungjapkan pendapatnya (Siagian, 2014).

Hal yang sama juga dikemukakan oleh Notoatmodjo (2012) dan Hurlock (2010), bahwa usia akan mempengaruhi pola pikir dan daya tangkap, serta pengetahuan seseorang, semakin bertambah usianya maka daya tangkap, pola pikir, serta pengetahuannya pun akan bertambah atau membaik. Akan tetapi, ibu yang berusia lebih muda dan baru punya anak bahkan memiliki kecenderungan untuk memberikan yang terbaik bagi anaknya, sehingga memberikan perhatian yang lebih akan kesehatan anaknya, termasuk pemberian imunisasi (Thomas *et al*, 2013). Usia ibu lebih muda umumnya dapat mencerna informasi lebih baik dibanding dengan usia ibu yang lebih tua. Ibu yang berusia lebih muda dan baru memiliki anak biasanya cenderung untuk memberikan perhatian yang lebih akan kesehatan anaknya, termasuk pemberian imunisasi (Prihanti dkk, 2016).

d. Agama

Ibu yang tinggal di wilayah kerja Puskesmas Dahlia Kecamatan Mariso Kota Makassar adalah mayoritas beragama Islam, sebagaimana dari hasil penelitian ini ditemukan bahwa semua responden yang terlibat dalam penelitian ini adalah beragama Islam dengan persentase yaitu 100%. Seiring berjalannya waktu dengan berbagai perkembangan teknologi, agama juga mudah dipelajari melalui media, bukan hanya melalui majelis-majelis yang dilakukan di mesjid. Adapun pada penelitian ini penulis mengambil agama sebagai variabel untuk melihat tingkat pengetahuan ibu terhadap imunisasi dan sebagaimana penelitian yang dilakukan oleh Sulistitani dkk (2017), bahwa agama tidak memiliki pengaruh yang besar terhadap pemberian imunisasi, berikut juga dengan

pengetahuannya. Karena perilaku pemberian imunisasi pastilah di landasi oleh pengetahuan tentang imunisasi yang baik pula. Hal ini juga sejalan dengan penelitian yang penulis lakukan, yang mana meskipun 100% responden yang menjadi sampel dalam penelitian ini adalah beragama Islam, yang notabeneanya memiliki aturan atau hukum terhadap imunisasi yang sudah tidak diharamkan lagi sebagai mana dalam Fatwa MUI No.4 tahun 2016 bahwa hukum imunisasi adalah *Mubah*, akan tetapi pengetahuan responden hanya sebatas cukup meskipun telah juga dianjurkan dalam Al-Qur'an pada QS An-Nisa/4: 9, yang didalamnya di anjurkan kepada umat Islam untuk tidak meninggalkan keturunannya dalam keadaan lemah atau sakit-sakitan.

Agama dan spiritualitas merupakan komponen integral dari sosio-demografi (budaya pedesaan) dan pengaruh kerentanan serta keparahan infeksi yang dirasakan (Thomas *et al*, 2013). Para pemimpin agama sangat dihormati dan mereka dapat meyakinkan anggota jemaatnya untuk menerima atau menolak imunisasi (Rujis *et al*, 2013). Dari penelitian yang dilakukan Ahmed S., *et al* (2014), bahwa setelah beberapa agama Islam dari beberapa kelompok saling berdiskusi untuk membahas hukum Islam dalam imunisasi dan akhirnya pandangan dari para intelektual agama memutuskan untuk mendukung imunisasi dengan membuat “legalitas keputusan” di Islam. Tapi masih banyak ragu-ragu bercampur takut mengenai imunisasi dikarenakan masih ragu-ragu bercampur takut mengenai dampak imunisasi terhadap kesehatan anak-anaknya (Ahmad S. *et al*, 2014).

Agama memengaruhi pola pikir masyarakat terkait imunisasi sehingga ada pro dan kontra di antara masyarakat karena pada dasarnya masih banyak yang tidak memahami ilmu fiqih tentang imunisasi, seperti fatwa yang dikeluarkan oleh MUI no.4 tahun 2016 tentang imunisasi. Fatwa tersebut menjelaskan bahwa imunisasi hukumnya *mubah* (diperbolehkan) sebagai bentuk upaya untuk

mencapai kekebalan (imunitas) terhadap penyakit dan untuk mencegah terjadinya penyakit tertentu. Imunisasi dengan vaksin yang haram dan/atau najis adalah haram kecuali dipergunakan dalam keadaan darurat atau terpaksa atau belum menemukan vaksin halal dan ada pernyataan tenaga medis yang kompeten dan tepercaya bahwa tidak ada vaksin halal (Sulistiyani dkk, 2017).

Penelitian ini membuktikan bahwa pro dan kontra diantara masyarakat tidak terlihat. Dikarenakan 100% atau 80 ibu yang menjadi responden dalam penelitian ini adalah semuanya beragama islam, sehingga peneliti menarik kesimpulan bahwa masyarakat telah memahami pentingnya untuk menjaga keturuanan agar tidak lemah atau sakit-sakitan. Karena setelah peneliti mewawancarai sebagian besar ibu terkait hal ini, mereka menjawab untuk menghindari anak mereka dari berbagai penyakit yang seharusnya bisa dicegah dengan imunisasi (PD3I). Jadi faktor ini tidak dapat menjadi hal yang paling berpengaruh terhadap pemenuhan imunisasi dasar pada bayi di wilayah kerja Puskesmas Dahlia Makassar.

e. Lingkungan

Lingkungan merupakan tempat ibu untuk mendapatkan informasi baik itu berasal dari lingkungan keluarga, maupun yang berasal dari lingkungan masyarakat. Terutama ibu yang biasanya lebih banyak interaksi dengan sekitarnya apalagi ketika sedang berbelanja dipasar, dan tempat-tempat umum yang lain. Dalam penelitian ini penulis menemukan ibu yang dilingkungan keluarganya kurang mendapatkan dukungan sehingga pengetahuannya terkait imunisasi cukup, hal ini sejalan dengan penelitian dari Sulistiyani dkk (2017), yang mengatakan bahwa keluarga memiliki pengaruh terhadap pembentukan sikap sangat besar karena merupakan orang yang paling dekat, terutama suami. Ketika ibu kurang mendapatkan dukungan dari suami maka lebih banyak yang tidak patuh terhadap

imunisasi, sedangkan yang mendapat dukungan akan lebih patuh terhadap pemberian imunisasi kepada anaknya sehingga hal ini berdampak pada pengetahuannya.

Lingkungan ibu yang kedua adalah lingkungan masyarakat. Yang mana pada lingkungan ini dari 80 subjek penelitian semuanya mendapat dukungan dari lingkungannya baik itu secara langsung maupun tidak langsung. Sebagaimana dalam penelitian ini yang dilakukan oleh Sugiarti (2014) bahwa lingkungan yang berasal dari teman, tetangga, dan petugas profesional kesehatan sangat mempengaruhi perilaku kepatuhan ibu dalam pemberian imunisasi dasar pada bayi, yang pada akhirnya akan mempengaruhi pengetahuannya.

Kehidupan dalam suatu lingkungan terdapat kehidupan sosial yang mana pasti terjadi interaksi antara dua atau lebih individu sehingga akan saling mempengaruhi satu sama lain yang mana lingkungan tersebut bisa lingkungan keluarga maupun lingkungan bermasyarakat. Perubahan yang terjadi akibat interaksi tersebut bisa mempengaruhi berbagai hal yang mana termasuk didalamnya yaitu perilaku ibu terhadap pemberian imunisasi terhadap anaknya. Dalam sebuah penelitian yang dijelaskan oleh Pipit memperlihatkan bahwa, lingkungan yang positif memberikan efek yang positif juga terhadap kelengkapan imunisasi disuatu daerah, begitupun sebaliknya (Astini, 2014).

Anggota keluarga yang satu dengan yang lainnya, apabila salah satunya memperoleh masalah kesehatan, maka akan dapat berpengaruh bagi anggota keluarga yang lain. Sehingga keluarga merupakan fokus pelayanan kesehatan yang strategis karena keluarga mempunyai peran utama dalam pemeliharaan kesehatan seluruh anggota keluarga, dan masalah keluarga saling berkaitan, keluarga juga dapat sebagai tempat pengambilan keputusan (*decision making*) dalam perawatan kesehatan. Oleh karena itu, keluarga merupakan salah satu

institusi masyarakat yang paling penting. Melalui dukungan keluarga yang positif, akan berdampak pola hubungan yang positif dari seluruh anggota keluarga. Petugas kesehatan menyadari bahwa dukungan keluarga sangat berperan penting terhadap keaktifan ibu dalam program imunisasi, sehingga sasaran penyuluhan tentang imunisasi selain ibu-ibu yang mempunyai anak, keluarganya jg termasuk, bahkan kepada seluruh lapisan masyarakat (Ismet, 2013).

Hasil penelitian ini penulis bagi menjadi dua terkait lingkungan yaitu lingkungan keluarga dan lingkungan masyarakat. Pertama lingkungan keluarga, sebanyak 43 responden (53,75%) yang tidak ditemani oleh keluarganya untuk datang ke layanan kesehatan guna membawa bayinya untuk di imunisasi. Akan tetapi peneliti pun menemukan jawaban mengapa banyak yang tidak di temani oleh suami atau keluarga yang lain untuk imunisasi. Alasannya yakni dari segi letak geografis, yang mana posyandu yang melaksanakan imunisasi letaknya dekat dengan lokasi rumah mereka sehingga mereka tiak perlu diantar oleh suami ataupun keluarga yang lainnya dan alasan kedua yaitu suami atau keluarga yang lain ada kesibukan sehingga tidak sempat menemani si ibu ke posyandu. Adapun yang sebanyak 37 responden (46,25%) yang ditemani oleh keluarganya adalah mereka yang memiliki keluarga seperti adik atau ibu mereka yang kebetulan tidak memiliki pekerjaan sehingga mendampingi atau menemani ibu untuk membawa bayinya untuk imunisasi.

Dukungan keluarga seperti, tindakan penerimaan keluarga terhadap anggota keluarganya, berupa dukungan informasional, dukungan penilaian, dukungan instrumental dan dukungan emosional. Keseluruhan elemen tersebut terwujud dalam bentuk hubungan interpersonal yang meliputi sikap, tindakan dan penerimaan terhadap anggota keluarganya, sehingga anggota keluarga merasa ada yang memperhatikan (Friedman, 2010). Seorang ibu yang memiliki sikap positif

terhadap imunisasi anaknya perlu mendapat dukungan dari suami berupa konfirmasi atau izin dan fasilitas yang mempermudah jangkauan imunisasi serta motivasi untuk rutin imunisasi sesuai jadwal (Suzanne, 2011). Selain dukungan dari suami, ibu juga membutuhkan dukungan keluarga dari orangtua atau mertua yang juga memiliki sikap positif terhadap imunisasi (Pratiwi, 2012).

Peneliti menyimpulkan bahwa lingkungan lah yang merupakan faktor yang paling berpengaruh dalam hal tingkat pengetahuan ibu terkait imunisasi karena meskipun banyak yang tidak ditemani oleh keluarganya untuk ke posyandu, ibu tetap membawa bayinya untuk di imunisasi sehingga pengetahuan ibu terkait imunisasi bertambah setelah ibu mendapat penjelasan oleh petugas posyandu ketika membawa bayi mereka untuk di imunisasi ditambah lagi masyarakat disekitar ibu semuanya membawa bayi mereka untuk di imunisasi.

2. Gambaran Tingkat Pengetahuan Ibu Tentang Imunisasi Dasar Di Wilayah Kerja Puskesmas Dahlia Makassar

Data hasil penelitan menunjukkan bahwa ibu yang tinggal diwilayah kerja Puskesmas Dahlia Makassar memiliki tingkat pengetahuan cukup mengenai imunisasi yakni sebanyak 64 responden (80%). Pengetahuan dari responden ini dipengaruhi oleh karakteristik ibu yang berbeda-beda, mulai dari pekerjaan, pendidikan, usia, agama, dan lingkungan ibu. Pengetahuan responden yang baik karena responden aktif dalam kegiatan imunisasi dan mengikuti penyuluhan yang dilakukan oleh tenaga kesehatan. Selain itu pengetahuan ibu dapat diperoleh dari pengalaman ibu atau diri sendiri maupun orang lain yang pernah mengimunitasikan bayinya dan juga dapat diperoleh dari petugas kesehatan yang memberikan imunisasi pada bayi ibu. Sedangkan responden yang berpengetahuan tidak baik karena responden kurang memahami mengenai imunisasi itu sendiri seperti pengertian, manfaat imunisasi, tujuan imunisasi, jenis imunisasi pada bayi,

jadwal dan efek samping imunisasi itu sendiri. Hal sejalan dengan penelitian yang dilakukan oleh Yusniar (2012), yang mengemukakan bahwa tingkat pengetahuan ibu terkait imunisasi berada dalam kategori cukup yang yang mana dipengaruhi oleh keaktifan responden dalam pemenuhan imunisasi dasar pada bayinya, yang mana ketika ibu aktif dalam pemberian imunisasi pada bayinya maka akan mempengaruhi pengetahuannya karena akan memiliki pengalaman terkait imunisasi. Hal ini juga sejalan dengan pendapat Notoatmodjo (2012) yaitu pengetahuan merupakan hasil setelah seseorang mengetahui sesuatu dengan melalui proses penginderaan terhadap suatu objek tertentu. Perilaku atau perbuatan yang dilakukan dengan adanya dasar pengetahuan akan lebih baik daripada perilaku atau perbuatan yang sama sekali tidak di dasari dengan pengetahuan, akan tetapi pengetahuan tersebut didapat melalui pengalaman dan penelitian (Notoatmodjo, 2012).

Perilaku membawa bayinya untuk imunisasi ini nantinya akan membuat ibu tahu tentang imunisasi sehingga ibu akan memiliki pengalaman yang akan melekat pada ibu sehingga semakin sering menerima informasi dan banyak pengalaman maka tentunya pengetahuan yang didapat juga akan semakin banyak. Selain dari informasi langsung yang diberikan oleh petugas kesehatan ketika dilakukannya imunisasi di posyandu ibu juga bisa memperolehnya melalui internet akan tetapi pengetahuan tersebut akan lebih mudah diperoleh ketika komunikasi secara langsung karena apabila ada yang kurang dimengerti maka akan bisa langsung ditanyakan kepada petugas kesehatan yang bertugas.

Hasil penelitian juga menunjukkan bahwa tingkat pengetahuan ibu yang memiliki bayi di wilayah kerja Puskesmas Dahlia Makassar masih dipengaruhi oleh karena kurangnya informasi yang diberikan oleh petugas kesehatan ketika ibu membawa anaknya untuk di imunisasi dan hanya terbatas pada membawa

anak mereka untuk di imunisasi dan diberitahukan mengenai jadwal imunisasi selanjutnya setelah itu dipersilahkan pulang tanpa adanya informasi yang lebih lanjut mengenai manfaat dari vaksin yang diberikan, komplikasi ringan sampai berat dari vaksin yang diberikan dan tindak lanjut yang dilakukan apabila terjadi komplikasi. Karena dari pemberian informasi yang lengkap mengenai imunisasi ibu akan lebih mengetahui apa itu imunisasi, manfaat imunisasi, jadwal-jadwal imunisasi bahkan sampai komplikasi dari pemberian imunisasi.

Pengetahuan akan menjadi motivasi seseorang untuk melakukan tindakan. Tindakan yang didasari oleh pengetahuan akan lebih konsisten atau menetap dibandingkan tindakan tanpa didasari pengetahuan (Agustina, 2012). Pengetahuan ini juga telah Allah jelaskan dalam Al-Qur'an pada QS Al-Mujadalah/58: 11, yang menjelaskan tentang Allah akan mengangkat derajat seseorang yang beriman dan berilmu pengetahuan beberapa derajat.

3. Gambaran Kelengkapan Imunisasi Dasar Pada Bayi Di Wilayah Kerja Puskesmas Dahlia Makassar

Hasil penelitian ditemukan bahwa sebagian besar responden mengimunisasi anaknya secara lengkap, yaitu sebesar 72 responden (90%) dan yang tidak lengkap dalam memberikan imunisasi dasar kepada anaknya, yaitu sebanyak 8 responden (10%). Sebagian besar responden dalam penelitian ini melakukan imunisasi pada bayinya secara lengkap dengan cukup baik. Hal ini kemungkinan disebabkan adanya sedikit pengetahuan tentang imunisasi dasar serta keaktifan dari kader-kader posyandu di wilayah kerja Puskesmas Dahlia Makassar dalam mempromosikan kesehatan pada masyarakat di wilayah kerjanya, sehingga masyarakat membawa anak mereka untuk diberikan imunisasi dasar di posyandu secara lengkap. Kelengkapan imunisasi juga tidak lepas dari pengaruh pencatatan yang lengkap pada buku Kesehatan Ibu dan Anak (KIA) oleh petugas kesehatan

untuk menandakan bahwa anak tersebut telah mendapatkan imunisasi secara lengkap. Kelengkapan imunisasi merupakan sesuatu yang penting untuk melihat gambaran pengetahuan ibu karena pengetahuan yang tinggi terkait imunisasi akan percuma jika tidak di iktukan dengan pemberian imunisasi dasar secara lengkap. Hal ini sejalan dengan penelitian tentang kelengkapan imunisasi dasar oleh, Nurhidayati (2016), yang menunjukkan bahwa kelengkapan imunisasi di pengaruhi oleh beberapa faktor, diantaranya pengetahuan terkait imunisasi, kaktifan kader dalam promosi kesehatan, adanya buku KIA.

Penelitian yang dilakukan di wilayah kerja Puskesmas Dahlia Makassar menunjukkan bahwa masih ada 10% responden yang tidak lengkap imunisasinya. Adapun faktor-faktor yang mempengaruhinya adalah karena anaknya sakit ketika tiba jadwal untuk imunisasi sehingga tidak diberikan imunisasi pada waktu tersebut. Faktor yang lain karena ketidaktahuan ibu terhadap jadwal imunisasi akibat kurangnya pengalaman dan informasi yang dia peroleh. Hal inilah yang menjadi masih menjadi masalah yang harus diselesaikan agar kelengkapan imunisasi dasar bisa teratasi, kecuali memang bayinya sakit ketika jadwalnya tiba untuk di imunisasi sehingga imunisasinya tertunda, tapi hal ini bisa di atasi dengan pemberian infomasi yang lengkap untuk jadwal selanjutnya bagi bayi-bayi yang tidak bisa di imunisasi sesuai jadwal akibat sakit.

Imunisasi adalah upaya untuk secara aktif mendorong atau meningkatkan kekebalan seseorang terhadap suatu penyakit, sehingga jika suatu hari terkena penyakit itu tidak akan sakit atau hanya mengalami penyakit ringan (Kemenkes RI, 2015). Imunisasi adalah proses merangsang imunitas terhadap penyakit tertentu. Kekebalan dapat diinduksi baik secara pasif melalui penyediaan preparat yang mengandung antibodi atau secara aktif dengan memberikan vaksin atau toksoid untuk merangsang sistem kekebalan untuk menghasilkan respons imun

humoral dan seluler yang berkepanjangan (Larry et al, 2016). Imunisasi menurut Ikatan Dokter Anak Indonesia (IDAI) adalah cara untuk secara aktif meningkatkan kekebalan seseorang terhadap antigen, sehingga jika nantinya terkena antigen yang sama tidak terjadi penyakit (Nurul, 2012).

Secara umum, imunisasi bertujuan untuk meningkatkan derajat imunitas dan memberikan perlindungan kekebalan dengan menginduksi respons memori terhadap patogen atau racun tertentu menggunakan sediaan antigen nonvirulen atau non-toksik. Antibodi yang dihasilkan harus efektif dalam mencegah kepatuhan sel atau efek merusak dengan menetralkan racun. Tujuan umum dari imunisasi adalah untuk mengurangi morbiditas, mortalitas dan kecacatan karena PD3I (Kemenkes RI, 2015).

Imunisasi memiliki 2 jenis, yaitu imunisasi aktif dan imunisasi pasif. Menurut Yusrianto (2010), imunisasi aktif adalah pemberian antigen atau toksik dari antigen yang sudah dilemahkan atau dilumpuhkan bahkan dimatikan dengan tujuan untuk memberikan rangsangan pada antibodi yang ada pada tubuh untuk diproduksi. Sebagai contoh adalah imunisasi polio dan campak. Sedangkan untuk imunisasi pasif adalah penyuntikan antibodi secara langsung sehingga antibodi yang ada dalam tubuh meningkat secara langsung untuk melawan antigen yang belum atau sudah masuk ke dalam tubuh. Sebagai contoh adalah ATS (Anti Tetanus Serum) pada semua orang yang mengalami kecelakaan. Sebagai contoh lain, ketika bayi masih dalam kandungan dan tidak memiliki antibodi untuk melawan antigen yang menyerangngnya maka dia akan memperoleh antibodi dari ibunya yang masuk melalui darah yang mengalir pada plasenta selama masa kehamilan (Yusrianto, 2010). Adapun macam-macam imunisasi dasar lengkap, yaitu Polio 4x, BCG 1x, Hepatitis B 3x, DPT 3x, dan campak 1x, semua ini diberikan kepada bayi sebelum berusia 1 tahun (Kemenkes RI, 2015).

C. Keterbatasan Penelitian

Peneliti menyadari bahwa adanya keterbatasan dalam penelitian ini. Keterbatasan penelitian tersebut anytara lain adalah sebagai berikut:

1. Penelitian ini hanya menggunakan Analisis Univariat sehingga tidak adanya penjelasan mengenai hubungan antar variabel. Tapi hanya memberikan deskripsi saja dalam bentuk tabel distribusi frekuensi saja, dan hanya mengkaji variabel dependen dan independen secara bersamaan pada saat berlangsungnya penelitian.
2. Instrumen yang digunakan adalah kuesioner dengan pertanyaan tertutup sehingga responden hanya terpaksa pada jawaban benar atau salah saja. Sedangkan kualitas dari jawaban kuesioner, itu semua tergantung dari kejujuran responden dalam menjawab pertanyaan yang ada dalam kuesioner. Sehingga bisa saja terdapat bias apa bila responden asal menjawab dan jawabannya tersebut kebetulan benar.
3. Waktu dalam pengisian kuesioner yang tidak efisien karena rata-rata responden sibuk dengan aktifitasnya sehingga menjawab pertanyaan kadang lebih cepat tanpa mendengarnya dengan teliti sehingga bisa terkecoh dengan soal dan terjadilah kesalahan dalam menjawab yang memungkinkan terjadinya bias dalam pengisian kuesioner.
4. Adanya pula penyebab bias yang lain pada hasil penelitian ini adalah bahwa kelengkapan imunisasi bisa jadi bukan berasal dari pengetahuan ibu terhadap imunisasi melainkan hanya membawa untuk di imunisasi karena merupakan program pemerintah dan digratiskan atau hanya sekedar mengikuti *trend* yang ada.

BAB V

PENUTUP

A. Kesimpulan

Berdasarkan hasil penelitian dan pembahasan yang telah dijelaskan oleh peneliti pada bab-bab sebelumnya, peneliti menarik kesimpulan sebagai berikut:

1. Dari gambaran faktor pendidikan ibu tertinggi pada SMA, yaitu sebanyak 43 responden (53,75%) dan yang terendah pada perguruan tinggi, yaitu sebanyak 5 responden (6,25%).
2. Dari gambaran faktor pekerjaan ibu tertinggi pada IRT atau tidak bekerja, yaitu sebanyak 60 responden (75%) dan terendah pada PNS, yaitu sebanyak 3 responden (3,75%) dan lain-lain sebanyak 4 responden (5%).
3. Dari gambaran faktor usia ibu tertinggi pada usia antara 21-35 tahun, yaitu sebanyak 43 responden (53,75%) dan yang terendah pada usia dibawah 20 tahun, yaitu sebanyak 12 responden (15%).
4. Dari gambaran faktor agama ibu, yaitu sebanyak 80 responden (100%) beragama islam dan tidak ada satupun yang non-islam.
5. Dari gambaran faktor lingkungan ibu yang dibagi atas 2 yakni lingkungan keluarga dan lingkungan masyarakat, ditemukan bahwa pada lingkungan keluarga sebanyak 37 responden (46,25%) yang menjawab “Ya” dan sebanyak 43 responden (53,75%) yang menjawab “Tidak”. Dan pada lingkungan masyarakat sebanyak 80 responden menjawab “Ya” (100%).
6. Dari gambaran tingkat pengetahuan ibu terhadap imunisasi, ditemukan rata-rata tingkat pengetahuan ibu yaitu sebanyak 64 responden (80%) atau sama dengan tingkat pengetahuannya cukup terhadap imunisasi.

B. Saran

1. Pengetahuan tentang imunisasi dasar sangat penting dan merupakan salah satu faktor yang dapat mempengaruhi kelengkapan imunisasi. Oleh karena itu, para tenaga kesehatan diharapkan untuk tetap terus meningkatkan motivasi, kemampuan serta pengetahuan terkait imunisasi dasar lengkap, sehingga tenaga kesehatan mampu untuk memberikan edukasi terkait imunisasi dasar lengkap kepada masyarakat sekitar yang ada pada wilayah kita bekerja.
2. Pihak Puskesmas perlu melakukan kegiatan-kegiatan pembinaan atau pelatihan kepada masyarakat dengan tujuan meningkatkan pengetahuan masyarakat terkait pentingnya imunisasi dasar lengkap pada bayi baik itu penyuluhan secara massal atau umum ataupun mendatangi rumah-rumah yang lokasinya agak jauh dari Puskesmas.
3. Diharapkan bagi peneliti selanjutnya untuk melakukan penelitian lebih lanjut terkait faktor-faktor apa saja yang masih bisa berperan terhadap tingkat pengetahuan ibu sehingga dapat mempengaruhi kelengkapan imunisasi pada bayi.

DAFTAR PUSTAKA

Al-Qur'an Al-Karim

Agus, Riyanto dan Budiman. *Kapita Selekta Kuesioner Pengetahuan dan Sikap dalam Penelitian Kesehatan*. Jakarta: Salemba Medika. 2013.

Agustina. *Pengetahuan Dan Sikap Ibu Terhadap Pemberian Imunisasi Dasar Bayi Di Wilayah Kerja Puskesmas Montasik Kabupaten Aceh Besar*. [Karya Tulis Ilmiah]. Banda Aceh : STIKes U'Budiah. 2012.

Ahmed S., et. al. *Resistance to Polio Vaccination in Some Muslim Communities and the Actual Islamic Perspectives*. Research J. Pharm and Tech. 7(4). pp 1-2. 2014.

Aji Hidayat, K. *Perbandingan Pelaksanaan IMD berdasar Tingkat Pengetahuan Ibu Hamil*. 2012.

Al-Amin, Muhammad dan Dwi Juniati. *Klasifikasi Kelompok Umur Manusia Berdasarkan Analisis Dimensi Fraktal Box Counting Dari Citra Wajah Dengan Deteksi Tepi Canny*. Surabaya: MATHunesa. 2017.

Arisca, Ayu Puspita. *Nilai-Nilai Pendidikan Dalam QS An-Nisa' Ayat 9"*. Aceh: UIN Ar-Raniry. 2017.

Astini, Pipit. *Faktor-Faktor yang Berhubungan Dengan Kelengkapan Imunisasi Pada Balita Di Posyandu Desa Karang Bawang Rembang Purbalingga"*. Purwokerto: UMP. 2014.

Baratawidjaja, K. G., dan Rengganis, I. *Imunologi Dasar*. Badan Penerbit FKUI: Jakarta. Hal. 259-282. 2012.

Departemen Agama RI. *Al-Qur'an dan Terjemahannya*. Bandung: CV Diponegoro. 2010..

Dinas Kesehatan Sulawesi Selatan. *Profil Kesehatan Provinsi Sulawesi Selatan Tahun 2018*. Dinas Kesehatan Kab / Kota. 2018.

Erfandi. *Pengetahuan Dan Faktor-Faktor Yang Mempengaruhinya*. 2013. <http://forbetterhealth.wordpress.com/2013/04/19/pengetahuan-danfaktor-/> (diakses 17 Desember 2019)

faktor-yang-mempengaruhi/ di akses tanggal 3 Juni 2010

Fatwa MUI No.4 tahun 2016 tentang Imunisasi
<http://www.depkes.go.id/resources/download/lain/Fatwa%20No.%204%20Tahun%202016%20Tentang%20Imunisasi.pdf> (diakses 11 September 2019)

Friedman, M. M. *Buku Ajar Keperawatan Keluarga : Riset, Teori, Dan Praktek*. Jakarta : EGC. Hal 74-81. 2010.

Hurlock, E. B. *Psikologi Perkembangan Suatu Pendekatan Sepanjang Rentang Kehidupan (Alih Bahasa Istiwidayanti dkk)*. Edisi Kelima Jakarta : Erlangga. 2010.

Ismet. *Analisis Faktor-Faktor Yang Berhubungan Dengan Imunisasi Dasar Lengkap Pada Bayi Di Desa Botubarani Kecamatan Kabila Bone*. Jurnal Keperawatan. Fakultas Ilmu-Ilmu Kesehatan dan Keolahragaan. Universitas Negeri Gorontalo. 2013.

Kementerian Kesehatan RI. *Buku Ajar Imunisasi*. Pusat Pendidikan dan Pelatihan Tenaga Kesehatan. Kementerian Kesehatan Republik Indonesia. Halaman 3, 9, 14, 20, 21, 22, 23, 24. 2015.

_____. *Laporan National Riskesdas 2018*. Badan Penelitian dan Pengembangan Kesehatan Kementerian Kesehatan Republik Indonesia. Halaman 459. 2018.

_____. *Data dan Informasi Profil Kesehatan Indonesia*. Ditjen Pencegahan dan Pengendalian Penyakit Kementerian Kesehatan Republik Indonesia. 2019.

_____. *Kurang Dari 12% Anak Indonesia Belum Imunisasi Lengkap*. Badan Penelitian dan Pengembangan Kesehatan Kementerian Kesehatan Republik Indonesia. 2019.

_____. *Situasi Imunisasi di Indonesia*. Pusat Data dan Informasi Kementerian Kesehatan Indonesia. Halaman 1. 2016.

Larry K. Pickering dan Walter A. Orenstein. *Nelson Textbook of Pediatrics*. 20th Edition. Elsevier. Bab 172, 1242.e2. 2016.

Mulyanti, Y. *Faktor-Faktor Internal yang Berhubungan dengan Pemberian Imunisasi Dasar untuk Balita Usia 1-5 Tahun di Wilayah Puskesmas*

Situgintung Tahun 2013. Fakultas Kedokteran dan Ilmu Kesehatan: Universitas Islam Negeri Syarif Hidayatullah. 2013.

Munib, Ahmad dkk. *Pengantar Ilmu Pendidikan*. Semarang : UNNES Press. 20012.

Notoatmodjo, Soekidjo. *Metodologi Penelitian Kesehatan (Edisi Revisi)*. Jakarta: RhinekaCipta. 2010.

____. *Pengetahuan dan Sikap*. Jakarta : Rineka Cipta. 2007.

____. *Promosi Kesehatan dan Perilaku Kesehatan*. Jakarta: Rhineka Cipta. 2012.

Nurhidayati. *Hubungan Pengetahuan Ibu Tentang Imunisasi Dasar Terhadap Kelengkapan Imunisasi Dasar Di Wilayah Kerja Puskesmas Pisangan Kota Tangerang Selatan Tahun 2016*. Jakarta: UIN Syarif Hidayatullah. 2016.

Nurul H. *Gambaran Pengetahuan, Sikap, dan Perilaku Ibu tentang Imunisasi Dasar Lengkap di Puskesmas Ciputat tahun 2012*. 2012.

Nurusyi Syifa' (Pengobatan Islam). 2014.
<https://sites.google.com/site/nurusyisyifaperobatanislam/tafsir-ayat-qs-al-isra-82> (diakses 11 September 2019).

Peraturan Pemerintah Republik Indonesia No 17 tahun 2010 tentang Pengelolaan dan Penyelegaraan Pendidikan.

Portal Informasi Indonesia. *Agama*. 2019
<https://www.indonesia.go.id/profil/agama> (diakses 15 Desember 2019).

Pratiwi, L.N. *Faktor-Faktor Yang Berhubungan Dengan Pemberian Imunisasi Dasar Balita Umur 12-23 Bulan Di Indonesia Tahun 2010*. [skripsi]. Fakultas Kesehatan Masyarakat : Universitas Indonesia. 2012.

Prihanti, Gita Sekar, dkk. *Faktor-Faktor Yang Mempengaruhi Status Kelengkapan Imunisasi Dasar Diwilayah Kerja Puskesmas X Kota Kediri*. Malang : FK UMM. 2016.

Putri, Rachmawati Soekarno. *Faktor-Faktor Yang Mempengaruhi Kepatuhan Ibu Dalam Pemberian Imunisasi Dasar Pada Abalita Di Dukuh Pilang*

Bangau Desa Sepat Masaran Sragen Tahun 2016. [skripsi]. Fakultas Kedokteran : Universitas Airlangga. 2016.

Ruijs WLM, Hautvast JLA, et. al. *Religious Subgroups Influencing Vaccination Coverage In The Dutch Bible Belt: An Ecological Study*. BMC Public Health. Vol 11. pp 102. 2011.

Sholeh. *Pendidikan Dalam Al-Qur'an (Konsep Ta'lim QS. Al-Mujadalah ayat 11)*. Fakultas Agama Islam (FAI) Universitas Islam Riau (UIR) Pekanbaru. Jurnal Al-Thariqah Vol. 1, NO. 2. 2016.

Siagian, Sondang P. *Kiat Meningkatkan Produktifitas Kerja*. Jakarta: Rineka Cipta, 2014.

Suaedi. *Pengantar Filsafat Ilmu*. PT Penerbit IPB Press Kampus IPB Taman Kencana. Halaman 21. 2016.

Sudoyo, Aru W. dkk. *Buku Ajar Ilmu Penyakit Dalam Jilid 1 Edisi VI*. Internal Publishing. Halaman 935, 936. 2015.

Sugiarti. *Faktor-Faktor yang Mempengaruhi Kepatuhan Ibu Dalam Pemberian Imunisasi Dasar*. Jurnal. Surabaya. 2014

Sugiyono. *Metode Penelitian Kuantitatif, Kualitatif, dan R&D*. Bandung: PT Alfabet. 2016.

Sulistiyani, Pratiwi dkk. *Gambaran Penolakan Masyarakat Terhadap Imunisasi Dasar Lengkap Bagi Balita (Studi Di Kelurahan Sendangmulyo, Kabupaten Tembalang, Kota Semarang)*. Jurnal Kesehatan Masyarakat (e-Journal), 5 (5), hal. 1081–1091. 2017.

Suzanne, W.B.S. *A Parent's Decision On Immunization: Making The Right Choice*. American Academy Of Pediatrics. Vol 127 (1). Hal 85-88. 2011.

Taslim, Abdullah. *Tidaklah Allah Menurunkan Penyakit Kecuali Dia Juga Menurunkan Penawarnya*. Radio Rodja. 2018. <https://www.radiorodja.com/31596-tidaklah-allah-menurunkan-penyakit-kecuali-dia-juga-menurunkan-penawarnya/> (diakses 17 Februari 2020)

Thomas TL, Strickland O, et. al. *Parental Human Papillomavirus Vaccine Survey (PHPVS): Nurse led instrument development and psychometric testing*

for use in research and primary care screening. Journal of Nursing Measurement. Vol 21(1). pp 96-109. 2013.

Vivi, T. *Panduan Lengkap Kesehatan Mengenal, Mencegah & Mengobati Penularan Penyakit dari Infeksi. Kesehatan Masyarakat Andalas, vol.10, No. (2), pp. 123–135. doi: 10.24893 / jkma.10.2.123-135. 2016.*

World Health Organization (WHO). *Country Health System. 2010.*

____. *Vaccine-Preventable Disease: Monitoring System. Original: English. 2010.*

Yusniar. *Gambaran Tingkat Pengetahuan Ibu Mengenai Imunisasi Pada Bayi Usia 0-12 Bulan Di Puskesmas Plus Bara-Baraya Tahun 2012. [Skripsi]. Fakultas Ilmu Kesehatan: UIN Alauddin Makassar. 2012*

Yusrianto. *Tanya Jawab Kesehatan Harian Untuk Balita. Yogyakarta: Power Books. 2010.*

Zaluchu, F. *Metodologi Penelitian Kesehatan. Bandung: Citapustaka Media. 2010.*





Lampiran

UNIVERSITAS ISLAM NEGERI
ALAUDDIN
MAKASSAR

Lampiran 1

NASKAH PENJELASAN UNTUK MENDAPATKAN PERSETUJUAN DARI SUBJEK PENELITIAN

Assalamu'alaikum wr.wb

Saya Sul Fadly, NIM : 70600116022 mahasiswa program studi Pendidikan Dokter Fakultas Kedokteran dan Ilmu Kesehatan UIN Alauddin Makassar, bermaksud mengadakan penelitian dengan judul "Gambaran Faktor Yang Mempengaruhi Tingkat Pengetahuan Ibu Terhadap Pemberian Imunisasi Dasar Pada Bayi Di Wilayah Kerja Puskesmas Dahlia Makassar". Tujuan penelitian ini adalah untuk mengetahui gambaran dari beberapa faktor seperti pendidikan, pekerjaan, usia, agama dan lingkungan dari ibu sehingga dapat mempengaruhi tingkat pengetahuan ibu terhadap pemberian imunisasi pada bayi di wilayah kerja Puskesmas Dahlia Makassar.

Saya membutuhkan waktu dan kesediaan saudara (i) agar bersedia mengisi lembar kuesioner untuk menjawab pertanyaan berdasarkan tujuan penelitian saya. Penelitian ini saya lakukan kepada kelompok ibu yang memiliki bayi di wilayah kerja Puskesmas Dahlia Makassar. Pada informan penelitian ini akan diminta untuk mengisi kuesioner mengenai data identitas umum seperti nama, umur, pendidikan, pekerjaan, agama dan yang lainnya kemudian mengisi lembar kuesioner tentang pengetahuan ibu terhadap imunisasi. Saya akan menjamin jawaban anda akan dirahasiakan dan tidak akan dipublikasikan. Hanya peneliti yang akan mengetahui informasi ini. Anda berhak menolak jika tidak bersedia menjadi infoman. Namun sangat kami harapkan kesediaan anda sekalian untuk berpartisipasi dalam penelitian ini dan kami mengharapkan jawaban jujur anda atas pertanyaan yang kami berikan. Peneliti akan menjaga kerahasiaan identitas dan jawaban para informan jika bersedia menjadi informan dalam penelitian ini.

- Demi menjaga kerahasiaan informan, peneliti tidak mencantumkan nama informan, tetapi lembar tersebut hanya di diberi simbol atau kode tertentu, sebagai pengganti identitas informan.

- Keikutsertaan secara sukarela. Informan dapat mengundurkan diri kapan saja dan tidak mempengaruhi kualitas.
- Pengisian kuesioner di lakukan kepada informan sekitar 10-15 menit, yaitu informan mengisi data identitas pribadi kemudian mengisi lembar kuesioner mengenai pengetahuan ibu terhadap imunisasi.

Apabila informan ingin mengundurkan diri selama proses penelitian ini berlangsung atau jika ada hal-hal yang kurang berkenan maka responden dapat mengungkapkan langsung atau menghubungi saya. Jika bersedia mengikuti penelitian ini, silahkan menandatangani lembar persetujuan informan. Apabila terdapat hal-hal yang kurang jelas, dapat menghubungi saya melalui nomor ini 085215284761. Demikian penyampaian dari saya, atas segala perhatian dan kerjasamanya saya ucapkan terimakasih.



Lampiran 2

FORMULIR PERSETUJUAN MENGIKUTI PENELITIAN SETELAH MENDAPAT PENJELASAN

Saya yang bertanda tangan di bawah ini:

Nama (inisial) :

Usia :

Alamat :

Agama :

Pekerjaan :

Pendidikan terakhir :

Tekanan Darah saat wawancara :



Dengan ini menyatakan telah mendapat penjelasan dari peneliti tentang penelitian "Gambaran Faktor Yang Mempengaruhi Tingkat Pengetahuan Ibu Terhadap Pemberian Imunisasi Dasar Pada Bayi Di Wilayah Kerja Puskesmas Dahlia Makassar". Maka dengan ini saya secara sukarela dan tanpa paksaan menyatakan bersedia ikut serta dalam penelitian tersebut.

Demikian surat pernyataan ini untuk dapat dipergunakan seperlunya.

Makassar,
Februari 2020

Informan

()

Lampiran 3

Hasil Uji Validitas dan Reliabilitas
Item-Total Statistic

	Scale Mean if Item Deleted	Scale Variance if Item Deleted	Corrected Item-Total Correlation	Squared Multiple Correlation	Cronbach's Alpha if Item Deleted
Q1X	50.37	160.930	.482	.	.731
Q2X	51.00	157.241	.476	.	.725
Q3X	50.47	157.982	.586	.	.726
Q4X	50.37	160.930	.482	.	.731
Q5X	50.50	157.776	.554	.	.726
Q6X	50.37	160.930	.482	.	.731
Q7X	51.20	158.993	.468	.	.728
Q8X	50.83	153.316	.764	.	.718
Q9X	50.67	154.920	.674	.	.721
Q10X	50.40	160.386	.427	.	.730
Q11X	50.43	159.220	.504	.	.728
Q12X	50.37	160.930	.482	.	.731
Q13X	50.80	158.510	.347	.	.728
Q14X	50.37	160.930	.482	.	.731
Q15X	50.40	162.524	.094	.	.734
Q16X	51.00	157.241	.476	.	.725
Q17X	50.77	159.702	.254	.	.730
Q18X	50.83	153.316	.764	.	.718
Q19X	50.37	160.930	.482	.	.731
Q20X	50.40	160.386	.427	.	.730
Q21X	50.67	154.920	.674	.	.721
Q22X	50.37	160.930	.482	.	.731
Q23X	50.43	159.220	.504	.	.728
Q24X	50.73	160.064	.229	.	.731
Q25X	51.00	157.241	.476	.	.725
Q26X	50.83	153.316	.764	.	.718
Q27X	51.20	158.993	.468	.	.728
Q28X	50.37	160.930	.482	.	.731
Q29X	50.37	160.930	.482	.	.731
Q30X	50.37	160.930	.482	.	.731
Q31X	50.67	154.920	.674	.	.721
Q32X	50.50	157.776	.554	.	.726
Q33X	50.43	159.220	.504	.	.728
Q34X	51.20	158.993	.468	.	.728
Q35X	50.40	160.386	.427	.	.730
SCOR E	25.23	39.495	.999	.	.911

(Sumber : Nurhidayati, 2016)

Lampiran 4

KUESIONER PENELITIAN

**GAMBARAN FAKTOR YANG MEMPENGARUHI
TINGKATPENGETAHUAN IBU TERHADAP PEMBERIAN IMUNISASI
DASAR PADA BAYI DI WILAYAH KERJA PUSKESMAS DAHLIA
MAKASSAR**

A. Petunjuk Pengisian

1. Bacalah dengan cermat dan teliti pada setiap pertanyaan
2. Pertanyaan dibawah ini mohon di jawab semua
3. Pilihlah salah satu jawaban yang menurut ibu paling sesuai dengan kondisi yang dialami dengan memberi tanda centang (√)
4. Isilah titik-titik yang tersedia dengan jawaban yang benar

B. Identitas Responden

1. Nama (Inisial) :
2. Umur :
3. Tingkat pendidikan terakhir :
 - Tamat SD
 - Tamat SMP
 - Tamat SMA
 - Perguruan Tinggi
4. Status pekerjaan :
 - Ibu Rumah Tangga
 - Wiraswasta
 - PNS
 - Lain-lain :

5. Agama :
- Islam
 - Protestan
 - Kristen
 - Hindu
 - Buddha
 - Konghucu

6. Suami atau keluarga ibu yang lain menemani ke layanan kesehatan untuk imunisasi (YA / TIDAK)*
7. Masyarakat disekitar ibu membawa anaknya untuk di imunisasi (YA / TIDAK)*
8. Kelengkapan imunisasi dasar pada anak (LENGKAP / TIDAK LENGKAP)*



Keterangan :

(*Coret yang tidak perlu)

No.	Pertanyaan	Benar	Salah
1.	Suatu upaya untuk memberikan kekebalan terhadap suatu penyakit merupakan pengertian imunisasi		
2.	Campak,DPT, MMR, hepatitis B, dan Polio merupakan imunisasi dasar lengkap		
3.	Imunisasi polio campak influenza hepatitis B diberikan sebelum usia bayi 9 bulan		
4.	Imunisasi diberikan sejak lahir		
5.	Manfaat imunisasi untuk menambah nafsu makan		
6.	Vaksin BCG tidak dapat mencegah infeksi TBC (<i>Tuberculosis</i>), namun dapat mencegah komplikasinya		
7.	Imunisasi BCG diberikan 1 kali		
8.	Tempat pemberian vaksin BCG di lengan kanan atas		
9.	Apabila imunisasi BCG diberikan usia lebih dari 3 bulan, sebaiknya dilakukan uji tuberculin (uji untuk tes TBC)		
10.	Imunisasi BCG diberikan pada umur sebelum 3 bulan		
11.	Kejang merupakan efek samping dari pemberian imunisasi BCG		
12.	Hepatitis B merupakan Imunisasi yang diberikan sejak lahir		
13.	Bayi baru lahir dengan HbsAg (Hepatitis) ibu tidak diketahui, harus diberikan vaksin Hepatitis B-1 dalam waktu 1 jam setelah lahir		
14.	Pemberian imunisasi Hepatitis B dengan cara ditetes		
15.	Selama usia bayi kurang dari 9 bulan, imunisasi hepatitis B diberikan sebanyak 3x		
16.	Imunisasi DPT diberikan sebanyak 1x sebelum 9 bulan		
17.	Imunisasi DPTw (combo) adalah imunisasi yang diberikan bersamaan dengan vaksin hepatitis B		

18.	Imunisasi DPT primer diberikan sejak usia 2 bulan		
19.	Imunisasi DPT diberikan untuk mencegah penyakit difteri, pertusis, dan TBC		
20.	Imunisasi DPT dapat diberikan secara kombinasi dengan vaksin lain yaitu DTWP/Campak (combo campak)		
21.	Salah satu efek samping berat yang ditimbulkan pada saat setelah imunisasi DPT adalah kejang		
22.	Imunisasi polio diberikan 2 tetes untuk via oral (lewat mulut)		
23.	Imunisasi polio diberikan sebanyak 4 kali sebelum usia 9 bulan		
24.	Imunisasi polio diberikan pertama kali pada usia 2 bulan		
25.	Imunisasi polio untuk mencegah penyakit yang menyebabkan kelumpuhan		
26.	Hampir tidak ada efek samping setelah pemberian imunisasi polio		
27.	Disamping imunisasi umur 9 bulan, diberikan juga imunisasi campak kesempatan kedua pada umur 6-59 bulan dan SD kelas 1-6		
28.	Imunisasi dasar yang diberikan terakhir kali adalah imunisasi campak		
29.	Imunisasi campak diberikan dengan cara disuntik		
30.	Pada saat bayi usia 7 bulan, diberikan imunisasi campak		
31.	Imunisasi campak diberikan 1x pada bayi yang berusia kurang dari 1 tahun		
32.	Pasca imunisasi campak, efek samping yang ditimbulkan adalah diare		

(Sumber: Nurhidayati, 2016)

Lampiran 5

No. Responden	Umur	Pendidikan	Pekerjaan	Agama	Lingkungan		Kelengkapan Imunisasi
					B6	B7	B8
1	2	3	1	1	1	1	1
2	2	3	1	1	1	1	0
3	2	4	1	1	1	1	1
4	2	3	1	1	1	1	1
5	2	3	2	1	1	1	1
6	2	3	1	1	0	1	1
7	3	3	1	1	0	1	1
8	2	3	1	1	0	1	1
9	2	2	1	1	0	1	1
10	3	3	1	1	0	1	1
11	3	2	1	1	0	1	1
12	2	3	1	1	1	1	1
13	2	3	1	1	0	1	1
14	2	3	2	1	1	1	1
15	3	4	1	1	1	1	1
16	3	1	1	1	0	1	1
17	2	3	1	1	0	1	1
18	2	3	1	1	0	1	1
19	3	1	1	1	0	1	1
20	2	3	1	1	1	1	1
21	1	3	1	1	1	1	1
22	1	3	1	1	1	1	1
23	2	3	1	1	0	1	1
24	2	3	2	1	1	1	1
25	3	2	1	1	1	1	1
26	2	3	1	1	0	1	1
27	3	3	4	1	0	1	1
28	2	3	2	1	0	1	1
29	3	2	1	1	0	1	1
30	3	3	1	1	1	1	0
31	1	3	1	1	0	1	1
32	2	1	1	1	1	1	0
33	3	1	1	1	1	1	1
34	2	3	2	1	0	1	0
35	2	1	1	1	0	1	1
36	3	4	3	1	1	1	0
37	2	2	2	1	1	1	1

38	2	3	1	1	1	1	1
39	3	2	1	1	0	1	1
40	2	2	2	1	0	1	1
41	1	2	1	1	1	1	1
42	3	3	2	1	0	1	1
43	1	3	1	1	1	1	1
44	3	2	1	1	1	1	1
45	1	3	1	1	1	1	1
46	3	3	2	1	1	1	1
47	3	1	1	1	1	1	0
48	2	3	2	1	1	1	1
49	3	3	1	1	1	1	1
50	2	2	2	1	0	1	1
51	3	4	3	1	0	1	0
52	2	3	1	1	1	1	1
53	2	2	1	1	1	1	1
54	3	3	1	1	1	1	1
55	1	2	1	1	1	1	1
56	2	1	1	1	1	1	1
57	3	1	2	1	1	1	1
58	3	2	1	1	0	1	1
59	2	2	2	1	0	1	1
60	3	1	1	1	0	1	1
61	1	2	1	1	0	1	1
62	1	3	1	1	0	1	0
63	2	2	4	1	0	1	1
64	2	3	1	1	0	1	1
65	2	2	1	1	0	1	1
66	2	3	1	1	0	1	1
67	2	3	1	1	0	1	1
68	2	1	1	1	0	1	1
69	1	3	1	1	1	1	1
70	2	3	4	1	1	1	1
71	2	4	3	1	1	1	1
72	2	3	1	1	0	1	1
73	3	1	1	1	1	1	1
74	2	3	1	1	0	1	1
75	2	1	1	1	0	1	1
76	3	1	1	1	0	1	1
77	2	3	1	1	0	1	1
78	2	2	1	1	0	1	1

79	1	3	1	1	0	1	1
80	1	2	4	1	0	1	1



Pengetahuan Ibu Tentang Imunisasi

C 1	C 2	C 3	C 4	C 5	C 6	C 7	C 8	C 9	C 10	C 11	C 12	C 13	C 14	C 15	C 16	C 17	C 18	C 19	C 20	C 21	C 22	C 23	C 24	C 25	C 26	C 27	C 28	C 29	C 30	C 31	C 32	SCO RE	
1	0	0	1	1	0	0	1	0	1	1	1	0	1	0	1	0	1	0	1	0	1	1	1	1	1	1	1	1	1	0	1	21	
1	0	0	1	0	1	1	1	1	0	1	1	0	0	0	0	0	1	0	1	1	1	1	1	1	1	1	1	1	1	1	1	22	
1	0	0	1	1	0	1	1	1	1	1	1	0	1	0	0	1	1	1	1	1	1	0	1	1	1	1	0	1	1	1	1	24	
1	0	0	1	1	0	0	1	0	1	1	1	1	0	0	0	0	0	0	1	0	1	1	1	1	1	1	0	1	0	1	0	17	
1	0	0	1	1	0	1	1	1	0	0	1	0	0	0	1	1	1	0	1	1	1	1	1	0	1	0	1	1	0	0	0	18	
1	0	0	1	0	1	0	1	0	1	1	1	0	0	0	0	1	1	0	1	0	1	1	0	1	1	1	1	1	1	1	1	20	
1	0	0	0	1	1	1	1	0	1	1	1	1	0	1	0	1	0	0	1	1	1	1	0	0	1	0	1	1	1	1	1	0	20
1	0	0	1	0	1	1	1	1	1	1	1	0	0	0	0	1	1	0	0	0	1	1	0	1	1	1	1	1	1	1	1	21	
1	0	0	1	1	1	1	1	0	1	1	0	0	0	0	0	1	1	0	1	1	1	1	1	0	1	1	1	1	0	1	0	20	
1	1	1	1	0	1	0	1	0	1	0	1	0	0	0	1	1	1	0	1	0	1	1	0	0	1	1	1	1	1	1	1	21	
1	0	0	1	0	1	1	1	1	1	0	1	0	0	0	0	1	1	0	1	1	1	1	1	0	1	1	1	1	0	1	1	21	
1	0	0	1	0	1	1	1	1	1	1	1	0	0	0	0	1	1	0	1	0	1	1	0	1	1	1	0	1	1	1	1	21	
1	0	1	1	1	1	0	1	1	1	0	1	0	1	1	0	1	1	0	0	0	1	0	0	1	1	1	1	1	1	1	1	22	
1	0	0	1	0	1	1	1	0	0	1	0	0	1	0	1	1	1	0	1	1	1	1	1	1	0	1	1	1	1	1	1	22	
1	0	1	1	1	0	0	1	0	1	1	0	0	0	0	1	0	0	0	0	1	1	0	1	1	1	1	1	1	1	0	1	18	
1	0	0	1	0	1	1	0	1	1	0	0	0	1	1	0	0	1	0	0	0	1	0	1	1	1	1	1	1	1	1	1	19	
1	0	0	1	0	1	1	1	1	1	1	1	0	1	0	1	0	1	0	0	0	1	1	0	1	1	1	0	1	1	1	1	21	
1	0	0	1	0	1	1	1	1	1	0	1	0	0	0	0	1	1	0	1	1	1	1	0	1	1	1	1	1	0	1	0	20	
1	0	1	1	0	0	1	0	0	0	1	1	0	1	1	0	0	0	0	0	1	1	1	0	1	1	1	1	1	0	1	1	18	

1	0	1	0	0	1	1	1	0	1	1	1	1	0	0	0	0	0	0	1	1	1	0	1	0	0	1	1	1	1	1	1	1	1	19
1	0	0	1	0	1	1	1	0	1	1	1	0	0	0	0	1	1	0	1	0	0	1	0	1	1	1	1	1	1	1	1	1	1	20
0	0	0	1	1	0	1	1	0	1	0	1	0	0	1	0	1	0	0	0	0	1	0	0	0	0	1	1	1	1	1	1	0	14	
1	0	1	1	0	1	0	1	0	1	0	1	0	1	1	1	0	1	0	1	1	1	1	0	1	0	1	1	1	1	1	1	1	22	
1	0	1	1	0	0	1	1	1	1	1	1	0	0	0	0	0	0	0	0	0	0	0	0	0	0	1	0	1	1	0	0	0	12	
1	1	0	0	0	1	1	1	1	0	0	0	0	1	0	0	1	1	0	1	1	0	0	0	1	1	1	1	1	1	0	1	0	17	
1	0	0	1	0	1	1	1	0	0	0	1	0	0	1	0	1	1	1	1	0	1	1	0	1	1	1	1	0	0	1	0	18		
1	1	1	1	0	1	1	1	1	1	0	1	1	0	0	1	0	1	0	1	0	1	1	0	1	1	1	1	1	1	0	1	0	22	



Lampiran 6



Foto Pengambilan Data Primer