

**ANALISIS ASUHAN KEPERAWATAN PADA KELUARGA BAPAK. A
YANG MENGALAMI DIABETES MELITUS DENGAN
MANEJEMEN KESEHATAN KELUARGA TIDAK EFEKTIK
MENGUNAKAN INTERVENSI *STRETCHING EXERCISE* DI
WILAYAH KERJA PUSKESMAS PACELLEKANG**



Tugas Akhir Ners

Diajukan untuk Memenuhi Salah Satu Syarat Memperoleh
Gelar Ners Jurusan Keperawatan Pada Fakultas Kedokteran dan Ilmu Kesehatan
Universitas Islam Negeri Alauddin Makassar

Oleh :

SYAHRA RAMADHANI B
NIM. 7090012035

PRODI NERS

**FAKULTAS KEDOKTERAN DAN ILMU KESEHATAN
UNIVERSITAS ISLAM NEGERI ALAUDDIN MAKASSAR**

2022

PERNYATAAN KEASLIAN TUGAS AKHIR NERS

Mahasiswa yang bertanda tangan di bawah ini:

Nama : Syahra Ramadhani B
NIM : 70900120035
Tempat & Tgl. Lahir : Ujung Pandang, 28 Desember 1998
Jurusan/Prodi : Program Studi Pendidikan Ners
Fakultas : Kedokteran dan Ilmu Kesehatan
Alamat : Jalam Poros Wotu- Malili Desa Maliowo Kec. Angkona Kab. Luwu Timur
Judul : Analisis Asuhan Keperawatan pada Keluarga Bapak. A yang Mengalami Diabetes Melitus dengan Manejemen Kesehatan Keluarga Tidak Efektif Menggunakan Intervensi *Stretching Exercise* di Wilayah Kerja Puskesmas Pacellekang

Menyatakan dengan sesungguhnya dan penuh kesadaran bahwa Tugas Akhir Ners ini benar adalah hasil karya sendiri. Jika di kemudian hari terbukti bahwa merupakan duplikat, tiruan, plagiat, atau dibuat oleh orang lain, sebagian atau seluruhnya, maka tugas akhir ners ini dan gelar yang diperoleh karenanya batal demi hukum.

Gowa, 28 Januari 2022
Penyusun,

Syahra Ramadhani B

NIM 70900120035

PERSETUJUAN PEMBIMBING

Pembimbing penulisan tugas akhir ners Saudara(i) Syahra Ramadhani NIM: 70900120035, mahasiswa program studi Profesi Ners Jurusan Keperawatan Fakultas Kedokteran dan Ilmu Kesehatan UIN Alauddin Makassar, setelah melakukan analisis kasus tugas akhir ners yang berjudul “Analisis Asuhan Keperawatan pada Keluarga Bapak. A yang Mengalami Diabetes Melitus dengan Manejemen Kesehatan Keluarga Tidak Efektif Menggunakan Intervensi *Stretching Exercise* di Wilayah Kerja Puskesmas Pacellekang”, memandang bahwa Tugas akhir ners tersebut telah memenuhi syarat-syarat ilmiah dan dapat disetujui untuk diseminarkan. Demikian persetujuan ini diberikan untuk diproses lebih lanjut.

Gowa, 28 Januari 2022

Rasdiyanah, S.Kep.,Ns., M.Kep.,Sp.Kep.Kom

Pembimbing I

Aidah Fitriani, S.Kep., Ns.,M.Kep

Pembimbing II





PENGESAHAN KARYA TULIS ILMIAH

Tugas akhir ners yang berjudul "Analisis Asuhan Keperawatan Pada Keluarga Bapak.A yang mengalami Diabetes Melitus dengan Manejemen Kesehatan Keluarga Tidak Efektif Menggunakan Intervensi *Stretching Exercise* di Wilayah Kerja Puskesmas Pacellekang" yang disusun oleh Syahra Ramadhani B, S. Kep, NIM : 70900120035, mahasiswa program studi Profesi Ners pada Fakultas Kedokteran dan Ilmu Kesehatan UIN Alauddin Makassar, telah diuji dan dipertahankan dalam sidang *Munaqasyah* yang diselenggarakan pada hari Jum'at, tanggal 28 Januari 2022, dinyatakan telah dapat diterima sebagai salah satu syarat untuk memperoleh gelar Ners dalam program studi profesi Ners.

Gowa, 28 Januari 2022 M

26 Jumadil Akhir 1443 H

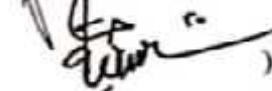
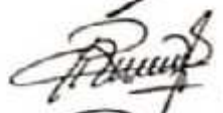
DEWAN PENGUJI

Ketua	: Dr. dr. Syatirah, Sp.A., M.Kes	()
Sekretaris	: Dr. Patima, S.Kep.,Ns.,M.Kep	()
Munaqisy I	: Eny Sutria, S.Kep.,Ns.,M.Kes	()
Munaqisy II	: Dr. H. Muhammad Irham, S.Th.I.,M.Th.I	()
Pembimbing I	: Rasdianah, S.Kep.,Ns.,M.Kep.,Sp.Kep.Kom	()
Pembimbing II	: Aidah Fitriani, S.Kep., Ns., M.Kep	()

Diketahui oleh:
Dekan Fakultas Kedokteran dan Ilmu Kesehatan
UIN Alauddin Makassar



Dr. dr. Syatirah, Sp.A., M.Kes
NIM : 198007012006042002

KATA PENGANTAR

بِسْمِ اللَّهِ الرَّحْمَنِ الرَّحِيمِ

Puji Syukur kehadiran Allah swt. yang telah melimpahkan Rahmat dan Hidayah-Nya sehingga penulis dapat menyelesaikan tugas akhir ners ini. Shalawat beserta salam kita limpahkan untuk junjungan kita Nabi Muhammad saw. Tugas akhir ners yang berjudul “Analisis Asuhan Keperawatan pada Keluarga Bapak. A yang Mengalami Diabetes Melitus dengan Manejemen Kesehatan Keluarga Tidak Efektif Menggunakan Intervensi *Stretching Exercise* di Wilayah Kerja Puskesmas Pacellekang” ini dibuat untuk memenuhi salah satu persyaratan dalam menempuh pendidikan di Program Studi Profesi Ners Jurusan Keperawatan, Fakultas Kedokteran dan Ilmu Kesehatan UIN Alauddin Makassar.

Dalam penyusunan karya akhir ners ini, penulis menyadari bahwa karya ini masih jauh dari sempurna dan pada saat penyusunannya penulis banyak menghadapi hambatan dan kesulitan, namun berkat bantuan berbagai pihak akhirnya karya akhir ners ini dapat diselesaikan. Oleh karena itu pada kesempatan ini penulis ingin menyampaikan rasa terima kasih kepada yang terhormat :

1. Rektor UIN Alauddin Makassar, Prof. Dr. Hamdan Juhannis MA.PhD, beserta seluruh jajarannya yang telah memberikan kesempatan kepada penulis untuk menimba ilmu di kampus tercinta ini
2. Dekan Fakultas Kedokteran dan Ilmu Kesehatan, Dr. dr. Syatirah Jalaludin, Sp.A., M.Kes, wakil dekan, dan seluruh staf akademik yang telah membantu penulis selama menempuh pendidikan di Fakultas Kedokteran dan Ilmu Kesehatan UIN Alauddin Makassar
3. Ibu Dr. Ibu Patima, S.Kep., Ns., M.Kep selaku Ketua Program Profesi Keperawatan, serta Dosen Pengajar yang memberikan ilmu yang bermanfaat dan seluruh staf Program Pembelajaran Keperawatan yang banyak membantu

4. Ibu Rasdiyana, S.Kep.,Ns.,M.Kep.,Sp.Kep.Kom selaku Pembimbing I dan Ibu Aidah Fitriani, S.Kep., Ns., M.Kep selaku Pembimbing II, terima kasih yang sebesar-besarnya yang dengan sabar, tulus, dan ikhlas meluangkan waktunya, tenaga, dan pikiran memberikan bimbingan, motivasi, arahan, dan saran yang sangat berharga kepada penulis selama menyusun karya tugas akhir ners
5. Ibu Eny Sutria, S.Kep., Ns., M.Kes selaku Penguji I dan Bapak H. Dr. Muhammad Irham, S.Th. I., M.Th. I selaku Penguji II dalam hal ini Penguji Agama yang telah memberi masukan berupa saran yang sangat membangun kepada penulis dalam menyelesaikan karya tugas akhir ners.
6. Kepada kedua orang tua ku Basri dan Ruslina, kepada saudara-saudaraku Juanda Marzali Basri, Ridwan Hernadi, Riyadi Ramdani dan Haru Haeruddin, serta seluruh keluarga besar. Terima kasih tak terhingga yang tak bisa diucapkan dengan kata-kata, menjadi support system bagi penulis dalam menghadapi perjuangan menuntut ilmu dalam menyelesaikan karya tulis ilmiah ini.
7. Rekan-rekan Mahasiswa(i) Program Studi Profesi Ners, Fakultas Kedokteran dan Ilmu Kesehatan UIN Alauddin Makassar serta semua pihak yang tidak dapat penulis sebutkan satu persatu

Penulis berharap semoga karya tugas akhir ners ini dapat bermanfaat bagi kemajuan ilmu pengetahuan khususnya pada perkembangan ilmu keperawatan, sehingga kita semua dapat merasakan manfaatnya sebagai praktisi kesehatan. Akhir kata, penulis sangat diharapkan untuk memberikan saran dan kritik yang membangun dalam penulisan tugas akhir ners ini. Wassalamu'Alaikum Wr. Wb.

Makassar, 28 Januari 2022

Penyusun,

Syakra Ramadhani, B

NIM 7090012003

DAFTAR ISI

Sampul	i
Halaman Sampul	ii
Halaman Pernyataan Keaslian	iii
Halaman Persetujuan	iv
Halaman Pengesahan	v
Kata Pengantar	vi
Daftar Isi	viii
Halaman Abstrak Indonesia	x
BAB I PENDAHULUAN	1
A. Latar Belakang	1
B. Rumusan Masalah	5
C. Tujuan	6
D. Manfaat	7
BAB II TINJAUAN PUSTAKA	8
A. Usia Dewasa Dengan Diabetes Melitus Sebagai Populasi Rentan dan Beresiko	8
B. Konsep Dasar Keperawatan	11
C. Evidence Based Practice Nursing	29
BAB III METODOLOGI PENELITIAN	32
A. Rancangan Studi Kasus	32
B. Subyek Studi Kasus	32
C. Fokus Studi Kasus	32
D. Instrumen Studi Kasus	32
E. Prosedur Pengambilan Data	33
F. Tempat dan Waktu Pengambilan Data Studi Kasus	34
G. Analisis Penyajian Data	34
H. Etika Studi Kasus	34
BAB IV LAPORAN KASUS	36
A. Pengkajian	36
B. Diagnosa Keperawatan	59
C. Intervensi Keperawatan	60
D. Implementasi dan Evaluasi Keperawatan	66
BAB V PEMBAHASAN	79
A. Analisis Kasus	82
B. Analisis Intervensi EBPN	88
C. Keterbatasan	93
BAB VI PENUTUP	94

A. Kesimpulan	94
B. Saran.....	96
DAFTAR PUSTAKA	97
LAMPIRAN.....	99



ABSTRAK

Nama : Syahra Ramadhani
NIM : 70900120035
Judul : Analisis Asuhan Keperawatan pada Keluarga Bapak. A yang Mengalami Diabetes Melitus dengan Manejemen Kesehatan Keluarga Tidak Efektif Menggunakan Intervensi *Stretching Exercise* di Wilayah Kerja Puskesmas Pacellekang

Latar Belakang : Berdasarkan data *World Health Organisation* (2019) menunjukkan sekitar 463 juta orang di dunia memiliki riwayat penyakit diabetes melitus dan akan mengalami peningkatan setiap tahunnya diperkirakan pada tahun 2045 akan ada 700 juta orang yang mengalami penyakit diabetes melitus. Diabetes melitus terjadi akibat kadar gula di dalam darah yang tinggi atau hiperglikemia dimana terjadi kelainan sekresi insulin sehingga menghambat kerja karbohidrat, protein dan lemak. Beberapa bentuk pencegahan penyakit diabetes melitus dapat dilakukan dengan melakukan pengelolaan penyakit diabetes melitus dengan empat pilar yaitu edukasi, terapi nutrisi medis/diet, terapi farmakologis dan latihan jasmani, bentuk latihan jasmani yang dapat diberikan pada penderita diabetes melitus adalah *stretching exercise*. *Stretching Exercise* efektif dapat menurunkan kadar glukosa di dalam darah dan menyeimbangkan kadar insulin dalam tubuh. **Tujuan** :Penulisan adalah Melaksanakan Asuhan Keperawatan pada keluarga yang mengalami diabetes melitus menggunakan Intervensi *stretching exercise* di wilayah kerja Puskesmas Pacellekang. **Metode** :Yang digunakan adalah studi kasus dengan teknik pengumpulan data melalui observasi, wawancara, pemeriksaan fisik dan dokumentasi. Penatalaksanaan *stretching exercise* dilakukan 2 kali dalam seminggu selama 30 menit. **Hasil** : Setelah dilakukan intervensi *stretching exercise* terjadi penurunan gula darah dan kesemutan yang dirasakan oleh pasien. **Kesimpulan** : Berdasarkan hasil evaluasi kasus yang dilakukan bahwa penerapan *stretching exercise* pada pasien DM yang dilakukan 4 kali dalam 2 minggu sesuai dengan jadwal menunjukkan penurunan nilai gula darah dan rasa kesemutan dengan memperhatikan aktivitas fisik dan pola makan. Hal ini mengindikasikan bahwa *stretching exercise* efektif untuk dilakukan dalam membantu dalam menurunkan gula darah. **Kata Kunci** : Diabetes Melitus, Keluarga, *Stretching Exercise*

BAB I

PENDAHULUAN

A. Latar Belakang

Diabetes melitus terjadi akibat kadar gula di dalam darah yang tinggi atau hiperglikemia dimana terjadi kelainan sekresi insulin sehingga menghambat kerja karbohidrat, protein dan lemak. Diabetes melitus juga dikenal sebagai *Mother of disease* atau ibu dari penyakit lainnya yang dapat mengakibatkan berbagai macam penyakit seperti jantung, stroke, hipertensi, dan gagal ginjal (Matapun, 2021). Berdasarkan data *World Health Organization* (2019) menunjukkan sekitar 463 juta orang di dunia memiliki riwayat penyakit diabetes melitus dan akan mengalami peningkatan setiap tahunnya diperkirakan pada tahun 2045 akan ada 700 juta orang yang mengalami penyakit diabetes melitus .

Hasil riset kesehatan dasar Indonesia (2018) menempati peringkat keempat untuk kasus diabetes melitus tipe 2 dengan prevalensi 8,6% dari total populasi dan diperkirakan akan meningkat dari 8,4 juta jiwa dari tahun 2000 menjadi 21,3 jiwa tahun 2035. Kelompok usia yang memiliki riwayat penyakit diabetes melitus didapatkan pada kelompok usia 15 tahun yang didapatkan dari pemeriksaan gula darah.

Kejadian diabetes melitus di wilayah Sulawesi Selatan berada pada urutan kedua untuk penyakit tidak menular setelah penyakit jantung dan pembuluh darah (PJPD). Data Dinas Kesehatan Sulawesi Selatan tahun 2018

kasus tertinggi untuk wilayah Pulau Sulawesi berada Sulawesi Tengah (3,7%), Sulawesi Utara (3,6%), dan Sulawesi Selatan (3,4%). Pada Kabupaten Gowa tahun 2015 kasus diabetes melitus menjadi kasus tertinggi sebanyak (4,3%) setelah stroke (13,6%) dan jantung iskemik (8,7%). Setelah dilakukan hasil survei di wilayah kerja Puskesmas Pacellekang Dusun Pa'Bundukang Desa Pacellekang didapatkan beberapa anggota keluarga memiliki riwayat penyakit seperti gastritis (7,9%), penyakit jantung (1,3%), hipertensi (11,8%), diabetes melitus (7,9%), artritis (5,3), asma (3,9%), dan TBC (1,3%) dari data yang ditemukan kasus diabetes melitus berada di urutan tertinggi ke 2 setelah penyakit hipertensi sehingga hal ini membutuhkan perhatian secara khusus untuk menghindari peningkatan kasus diabetes melitus dan mencegah terjadinya komplikasi.

Peningkatan prevalensi kasus diabetes melitus dari tahun ke tahun dapat menjadi suatu masalah apabila tidak segera diatasi karena dapat menimbulkan komplikasi penyakit seperti jantung, arteri perifer, serebrovaskular, obesitas, katarak, disfungsi ereksi, dan beresiko terkena penyakit menular, yaitu tuberculosis (TB). Selain itu, masalah yang dapat ditimbulkan dapat ditimbulkan adalah gangguan neuropati yang mengganggu semua jenis saraf yaitu saraf perifer, otonom dan spinal yang dapat menimbulkan permasalahan pada kaki dan mengakibatkan terjadinya ulkus kaki diabetik (Ardiani, 2021).

Pencegahan kasus diabetes melitus saat ini masih belum dapat menurunkan angka kejadian diabetes melitus di Indonesia sehingga di perlukan

bentuk upaya dari pemerintah, masyarakat, keluarga dan diri sendiri. Bentuk upaya yang telah dilakukan pemerintah Indonesia saat ini, adalah menetapkan upaya pengendalian diabetes melitus pada setiap penderita diabetes melitus dengan menerima pelayanan yang sesuai standar minimal satu kali sebulan yang terdiri pengukuran gula darah, edukasi dan terapi farmakologis untuk menghindari komplikasi dan kematian dini. Strategi ini tidak akan bermakna apabila pasien diabetes melitus tidak memiliki kemauan untuk mengontrol diri, meningkatkan kemampuan diri dalam merawat dirinya sendiri sepanjang hidupnya (Zahlimar, 2021).

Beberapa bentuk pencegahan penyakit diabetes melitus dapat dilakukan dengan melakukan pengelolaan penyakit diabetes melitus yang dikenal dengan empat pilar yaitu edukasi, terapi nutrisi medis/diet, terapi farmakologis dan latihan jasmani, bentuk latihan jasmani yang dapat diberikan pada penderita diabetes melitus adalah *stretching exercise*. *Stretching Exercise* efektif dapat menurunkan kadar glukosa di dalam darah dan menyeimbangkan kadar insulin dalam tubuh.

Hasil penelitian dari Nurul (2019) menjelaskan bahwa *stretching exercise* adalah bentuk latihan fisik dengan meregangkan sekelompok otot untuk meningkatkan fleksibilitas pada bagian tubuh ke suatu titik sehingga dapat meningkatkan pergerakan sendi. *Stretching exercise* sangat tepat dan dianjurkan bagi penderita diabetes melitus, karena gerakan pada latihan sangat mudah dan tidak menimbulkan efek kelelahan. *Stretching exercise* adalah terapi

non farmakologi yang diberikan pada pasien diabetes melitus tipe 2 meliputi enam stretching ekstremitas bawah dan empat ekstremitas atas dan ditahan selama 30 detik kemudian diulangi sebanyak 4 kali, dan dapat dilakukan 1-2 kali seminggu (Thanaya, 2020).

Hasil penelitian Nelson (2014) menjelaskan bahwa *Stretching exercise* terbagi atas dua yaitu *stretching active* dan *passive*. *Stretching active* merupakan gerakan meregangkan sekelompok otot dengan memegang salah satu bagian tubuh dan *stretching passive* dilakukan ketika orang lain menggerakkan tubuh seseorang ke posisi peregangan kemudian menahan posisi tersebut

Peran perawat dalam penatalaksanaan *stretching exercise* adalah sebagai pemberi edukasi atau pendidikan kesehatan kepada keluarga mengenai *stretching exercise* secara menyeluruh tidak hanya diberikan pada individu melainkan kelompok dan masyarakat sebagai suatu kesatuan utuh melalui proses keperawatan (*nursing proses*) untuk meningkatkan fungsi kehidupan manusia secara optimal sehingga mampu memandirikan dalam upaya kesehatan (Sujana, 2020).

Keluarga menempati posisi diantara individu dan masyarakat dengan memberikan pelayanan kesehatan kepada keluarga, perawat mendapatkan dua keuntungan sekaligus yang pertama adalah memenuhi kebutuhan individu, dan kedua adalah memenuhi kebutuhan masyarakat. Dalam memberikan pelayanan kesehatan, perawat harus memperhatikan nilai-nilai dan budaya yang ada pada

keluarga sehingga dalam pelaksanaan asuhan keperawatan kehadiran perawat dapat diterima oleh keluarga (Andarmayo, 2012).

Keluarga merupakan unit pelayanan kesehatan terdepan dalam meningkatkan derajat kesehatan komunitas karena itu peran keluarga sangat mendukung dalam mencapai keberhasilan perawatan klien dengan diabetes melitus. Berdasarkan uraian di atas peneliti merasa penting untuk menganalisis asuhan keperawatan pada keluarga Bapak. A yang mengalami diabetes melitus dengan diagnose keperawatan manajemen kesehatan keluarga tidak efektif menggunakan intervensi *stretching exercise* di wilayah kerja puskesmas Pacellekang

B. Rumusan Masalah

Peningkatan prevalensi pasien yang mengalami diabetes melitus diikuti peningkatan kasus dari tahun ke tahun, menjadi perhatian penting yang membutuhkan penanganan segera dalam rangka menurunkan angka morbiditas dan mortalitas kasus. Oleh karena itu, studi kasus mengenai intervensi *stretching exercise* terhadap keluarga yang mengalami diabetes melitus menjadi solusi alternatif berdasarkan *evidanced based practice nursing*. Berdasarkan hasil uraian tersebut dirumuskan pernyataan penelitian “Analisis Asuhan Keperawatan pada Keluarga Bapak. A yang Mengalami Diabetes Melitus dengan Manajemen Kesehatan Keluarga Tidak Efektif Menggunakan Intervensi *Stretching Exercise* di Wilayah Kerja Puskesmas Pacellekang”

C. Tujuan

1. Tujuan Umum

Studi kasus ini bertujuan untuk mengetahui Analisis Asuhan Keperawatan pada Keluarga Bapak. A yang Mengalami Diabetes Melitus dengan Manajemen Kesehatan Keluarga Tidak Efektif Menggunakan Intervensi *Stretching Exercise* di Wilayah Kerja Puskesmas Pacellekang

2. Tujuan Khusus

- a. Diketuainya hasil pengkajian pada keluarga Bapak. A dengan diabetes melitus
- b. Diketuainya diagnosis keperawatan pada keluarga Bapak. A dengan diabetes melitus
- c. Diketuainya intervensi keperawatan pada keluarga Bapak. A dengan diabetes melitus
- d. Diketuainya implementasi keperawatan pada keluarga Bapak. A dengan diabetes melitus
- e. Diketuainya evaluasi keperawatan pada keluarga Bapak. A dengan diabetes melitus
- f. Diketuainya hasil intervensi *stretching exercise* pada keluarga Bapak. A dengan diabetes melitus

D. Manfaat

1. Manfaat teoritis

Tugas akhir ners ini diharapkan dapat menjadi dasar dalam praktik keperawatan sebagai proses pembelajaran dalam melakukan analisis asuhan keperawatan pada keluarga dengan diabetes melitus dengan masalah keperawatan manajemen kesehatan keluarga tidak efektif menggunakan intervensi *stretching exercise* di puskesmas Pecellekang.

2. Manfaat aplikatif

Tugas akhir ini diharapkan dapat digunakan sebagai salah satu referensi \pemberian asuhan keperawatan pada keluarga yang memiliki diabetes melitus dengan diagnosa keperawatan manajemen kesehatan keluarga tidak efektif menggunakan intervensi *stretching exercise* pada berbagai tatanan pelayanan kesehatan dan masyarakat.

BAB II

TINJAUAN PUSTAKA

A. Usia Dewasa Dengan Diabetes Melitus Sebagai Populasi Rentan dan Beresiko

Populasi beresiko didefinisikan sebagai kelompok yang cenderung mengalami masalah kesehatan tertentu pada suatu waktu karena memiliki faktor resiko yang sama yang teridentifikasi secara umum yang dapat mengancam kesehatan yang mencakup kelompok miskin, rentan, lumpuh, tidak beruntung, tidak mempunyai rumah, berpendidikan rendah dan mengalami kekerasan. .Populasi rentan adalah subgroup dalam populasi yang mengalami masalah kesehatan karena paparan resiko. Populasi rentan memiliki beberapa factor resiko yang bersifat kumulatif yang mencakup fisik, psikologis, dan sosial (Nies, 2019).

Kesejahteraan yang terjadi pada dewasa muda sangat tergantung pada pengembangan pribadi, pengalaman sosial, dan ekonomi dari salah satu keluarga masyarakat, dan stressor untuk berbagai kelompok usia masyarakat pada waktu tertentu. Faktor usia menjadi salah satu factor yang berhubungan dengan kejadian diabetes melitus, seiring bertambahnya usia maka akan menyebabkan kondisi resistensi yang mengakibatkan level gula darah dalam tubuh menjadi tidak seimbang. Resistensi insulin adalah kondisi sel dimana

ketika insulin mengirim sinyal untuk melepaskan glukosa dari aliran darah namun sel dalam otot tidak menerimanya (Simon 2019)

Faktor resiko dapat mempengaruhi perkembangan suatu penyakit atau status kesehatan apabila tidak segera diatasi ada dua macam factor resiko yaitu factor resiko yang tidak dapat diubah misalnya jenis kelamin, faktor genetik, dan umur, faktor resiko yang dapat diubah misalnya kebiasaan merokok, gaya hidup seperti makanan yang dikonsumsi, pola istirahat, aktivitas fisik dan manajemen stress (Utumo, 2020). Konsep pemeliharaan dan pengaturan jenis dan pola makan telah diatur didalam Al-Qur'an sesuai dengan fiman Allah SWT Q.S Yunus ayat 57 :

يَا أَيُّهَا النَّاسُ قَدْ جَاءَكُمْ هُوَ عِظَةٌ مِنْ رَبِّكُمْ وَشِفَاءٌ لِمَا فِي الصُّدُورِ وَهُدًى وَرَحْمَةٌ لِّلْمُؤْمِنِينَ
لِّلْمُؤْمِنِينَ

Artinya :

“Wahai manusia! Sungguh, telah datang kepadamu pelajaran (Al-Qur'an) dari Tuhanmu, penyembuh bagi penyakit yang ada dalam dada dan petunjuk serta rahmat bagi orang yang beriman”

Melalui ayat ini Allah menyeru kepada semua manusia bahwa telah didatangkan Al-Qur'an kepada mereka melalui rasulnya yang terkandung pedoman-pedoman hidup sebagai jawaban dan fungsi Al-Qur'an untuk memperbaiki jiwa manusia. Diantaranya yaitu syifa yaitu penyembuh bagi penyakit yang berserag didalam dada manusia, seperti penykit syirik, kufur,

munafik termasuk juga penyakit yang mengganggu jiwa manusia seperti harapan, lemah pendirian, menuruti hawa nafsu dan dengki.

Hasil penelitian Susilawati (2021) menyatakan bahwa peningkatan usia akan mempengaruhi kejadian intoleransi glukosa dimana kejadian intoleransi glukosa mengakibatkan penurunan fungsi tubuh untuk memetabolisme glukosa dengan diimbangi faktor genetik. Resiko yang menderita intoleransi glukosa akan meningkat seiring dengan pertambahan usia yang dimulai dengan kategori usia dewasa lebih dari 45 tahun.

Decroli (2019) menyebutkan bahwa faktor resiko pada pasien diabetes melitus adalah faktor resiko yang tidak bisa diubah yaitu usia > 40 tahun, mempunyai riwayat keluarga penderita DM dan kehamilan dengan gula darah tinggi. Faktor resiko yang bisa diubah adalah kegemukan (IMT > 23kg/m²) dan lingkar perut pada pria > 90 cm serta perempuan >80 cm, kurangnya latihan fisik/aktivitas, TD >140/90 mmHg), dislipidemia yaitu kolestrol HDL pada laki-laki < 35 mg/dl dan perempuan < 45, trigliserida > 250 mg/dl), memiliki riwayat sakit jantung, diet tidak seimbang, dan merokok atau terpapar asap rokok

Hasil penelitian Sofia (2021), mengungkapkan kelompok beresiko (*population risk*) dapat menyebabkan terjadinya diabetes melitus. Population risk meliputi kelompok tertentu di komunitas atau masyarakat yang mengalami keterbatasan fisik, sosial, ekonomi, gaya hidup dan kejadian hidup atau pengalaman hidup sebagai penyebab terjadinya masalah kesehatan.

Faktor resiko kejadian penyakit diabetes melitus terjadi karena berbagai factor yaitu faktor usia, aktifitas fisik, terpapar asap, indeks massa tubuh (IMT), tekanan darah, stress, gaya hidup, dan adanya riwayat keluarga (Isnaini, 2019)

B. Konsep Dasar Keperawatan

Keperawatan keluarga adalah proses pemberian pelayanan kesehatan sesuai kebutuhan keluarga dalam lingkup praktik keperawatan. Pelayanan keperawatan keluarga merupakan pelayanan holistik yang menempatkan keluarga dan komponennya sebagai focus pelayanan dan melibatkan anggota keluarga dalam tahap pengkajian, perencanaan, pelaksanaan dan evaluasi tindakan keperawatan dengan memobilisasi sumber-sumber pelayanan kesehatan yang tersedia di keluarga dan sumber-sumber pelayanan kesehatan yang tersedia di keluarga dan sumber-sumber dari profesi lain termasuk pemberi pelayanan kesehatan dan sektor lain di komunitas (Nies, 2019).

1. Konsep Teori Keperawatan yang Terkait

Penulisan studi kasus ini, menerapkan konsep teori “ Comfort Katherine Kolcaba”. Model teori Kolcaba dalam teori tentang kenyamanan dalam analisis konsepnya yang terdiri dari tiga tipe kenyamanan yaitu *relief*, adalah ketika kenyamanan spesifik yang dibutuhkan oleh klien dapat terpenuhi *ease*, adalah ketika klien merasa tenang dan puas, dan yang ketiga *transcendence*, adalah ketika klien berhasil melampaui kebutuhan rasa nyaman (Yeni, 2017).

Kenyamanan merupakan konsep sentral dari kiat keperawatan dan tujuan dalam pemberian asuhan keperawatan dan menjadi kebutuhan dasar pada klien. Kenyamanan seseorang merupakan perhatian pertama dan terakhir oleh seorang perawat, perawat yang baik adalah perawat yang dapat membuat pasien nyaman dengan menetapkan kenyamanan sebagai factor penentu utama dari kemampuan dan karakter seorang perawat yang melibatkan fisik dan mental (Sutrisno & Hidajaturrokhmah, 2017)

Kenyamanan adalah kondisi terbebas dari distress atau ketidaknyamanan sebagai suatu keadaan telah terpenuhinya kebutuhan dasar manusia yang bersifat individual dan holistic. Kondisi kenyamanan dapat menyebabkan perasaan sejahtera pada klien dengan diabetes melitus. Pada penderita diabetes melitus, sering merasakan kesemutan pada bagian paha sampai kaki yang merupakan merupakan salah satu tanda dan gejala dari DM adalah neuropati

Pada penderita DM, neuropati terjadi akibat hiperglikemi kronis yang dapat meningkatkan aktivitas jalur poliol. Peningkatan aktivitas poliol menyebabkan akumulasi sornitol dan penurunan kadar mioibositol dalam sel saraf. Neuropati terdiri atas 4 tipe yaitu, *diabetic pheriperal neuropathy* (DPN), *aiutonimic*, *proximal*, dan *neuropathy*.

Diabetic pheriperal neuropathy (DPN) adalah penyakit neuropati yang paling sering ditemukan pada pasien DM dimana saraf yang mengalami kerusakan adalah daerah tangan dan kaki. Tanda klinis yang dapat ditemukan

pada pasien DPN adalah mati rasa, rasa terbakar, rasa tertusuk, nyeri pada ibu jari kaki, telapak kaki, lengan, tangan dan jari-jari dan berkurangnya keseimbangan koordinasi. Konteks kenyamanan dari kolcaba adalah mencakup fisik, psikospirtual, sosial kultural dan lingkungan yang dapat terpenuhi, sampai klien tidak merasakan ketidaknyamanan ataupun nyeri (Rahmawati et al., 2019).

Pemberian intervensi *stretching exercise* diharapkan dapat memberikan rasa nyaman kepada keluarga dengan DM terkait dengan masalah pada keluarga yaitu sering kesemutan pada bagian paha sampai kaki terutama pada malam hari, kaki terasa tebal, berat dan kaku saat berjal, pemberian intervensi *stretching exercise* sangat tepat untuk dilakukan untuk mengatasi masalah tersebut. Hasil penelitian Nurul (2019) *stretching exercise* adalah bentuk latihan fisik dengan meregangkan sekelompok otot untuk meningkatkan fleksibilitas pada bagian tubuh ke suatu titik sehingga dapat meningkatkan pergerakan sendi sehingga dapat memberikan rasa kenyamanan pada pasien berdasarkan konsep teori kolcaba

2. Pengkajian

. Pengkajian keperawatan dalam keluarga memiliki dua tahapan Pengkajian keperawatan keluarga dapat menggunakan metode observasi, wawancara dan pemeriksaan fisik. Pengkajian tahap satu berfokus pada masalah kesehatan keluarga. Pengkajian tahap dua menyajikan kemampuan keluarga dalam melakukan lima tugas kesehatan keluarga. Namun dalam

pelaksanaannya, kedua tahapan ini dilakukan secara bersamaan. Berikut ini penjelasan mengenai tahap-tahap pengkajian. Variabel data dalam pengkajian keperawatan keluarga mencakup :

- a. Data umum / Identitas keluarga mencakup nama kepala keluarga, komposisi anggota keluarga, alamat, agama, suku, bahasa sehari-hari, jarak pelayanan kesehatan terdekat dan alat transportasi.
- b. Kondisi kesehatan semua anggota keluarga terdiri dari nama, hubungan dengan keluarga, umur, jenis kelamin, pendidikan terakhir, pekerjaan saat ini, status gizi, tanda-tanda vital, status imunisasi dasar, dan penggunaan alat bantu atau protesa serta status kesehatan keluarga saat ini meliputi keadaan umum, riwayat penyakit/alergi.
- c. Data pengkajian individu yang mengalami masalah kesehatan (saat ini sedang sakit) meliputi nama individu yang sakit, diagnosis medis, rujukan dokter atau rumah sakit, keadaan umum, sirkulasi, cairan, perkemihan, pernapasan, musculoskeletal, neurosensory, kulit, istirahat dan tidur, status mental, komunikasi dan budaya, kebersihan diri, perawatan diri sehari-hari, dan data penunjang medis individu yang sakit.
- d. Data kesehatan lingkungan mencakup sanitasi lingkungan pemukiman antara lain intervensi, penerangan kondisi lantai, tempat pembuangan sampah dll.
- e. Struktur keluarga; struktur keluarga mencakup struktur peran, nilai (*value*) komunikasi, kekuatan. Komponenstruktur keluarga ini akan

menjawab pertanyaan tentang siapa anggota keluarga, bagaimana hubungan diantara anggota keluarga

Struktur keluarga menurut Friedman (2010), adalah keluarga terdiri dari beberapa poin struktur, pertama peran keluarga yaitu posisi yang dimiliki seseorang dalam rumah tangga keluarga. Peran seseorang menyiratkan seberapa besar kekuatan yang dimiliki individu dalam sistem keluarga dan tanggung jawab mereka, serta dampaknya terhadap anggota keluarga lainnya. Peran keluarga berkisar pada skala dari tidak sehat hingga sehat dan berdampak pada seluruh sistem keluarga.

Struktur keluarga kedua adalah sistem nilai dalam keluarga yaitu sistem keluarga yang sehat, dalam kemitraan romantis orang dewasa, keduanya saling mencintai, memperlakukan satu sama lain dengan hormat, dan memandang satu sama lain secara setara. Dalam sistem keluarga dengan anak atau anak-anak yang terlibat, siapapun orang tua atau pengasuh yang memegang kekuasaan paling besar, mengasuh, menetapkan batasan dan juga fleksibel, dan mendorong perkembangan emosional dan fisik dengan menciptakan lingkungan rumah yang aman.

Struktur ketiga yaitu pola dan proses komunikasi yaitu perilaku komunikasi keluarga dan keyakinan keluarga tentang bagaimana anggota keluarga harus berkomunikasi satu sama lain terkait erat dan berpadu untuk menciptakan pola komunikasi keluarga. Salah satu penyebab utama kurangnya keharmonisan keluarga adalah masalah komunikasi keluarga.

Juga dihargai sebagai kesatuan interaksi dan komunikasi yang terlihat dari keterlibatan semua orang dalam memainkan perannya, baik sebagai suami istri, orang tua dan anak (Pramono, 2020).

Keluarga merupakan sebuah pondasi dan institusi yang paling dicintai oleh islam. Keluarga adalah pusat perkumpulan dan poros dalam melestarikan tradisi-tradisi serta untuk menyayangi kasih sayang. Didalam Al-qur'an telah di perintahkan untuk saling menyayangi terhadap keluarga terutama kepada orang tua. Orang tua sebaai proses keluarga mendapat perhatian dan perlakuan khusus dalam islam sebagaimana dalam Q.S Al-Isra' ayat 23 yang berbunyi :

وَقَضَىٰ تَعْبُدُوا إِلَّا لِيَاءَهُ وَبِالْوَالِدَيْنِ إِحْسَانًا ۖ يَبْلُغُنَّ أَحَدُهُمَا كِلَيْهِمَا لُهُمَا تَنْهَرُهُمَا لُهُمَا كَرِيمٌ

Artinya :

“Dan Tuhanmu telah memerintahkan agar kamu jangan menyembah selain Dia dan hendaklah berbuat baik kepada ibu bapak. Jika salah seorang di antara keduanya atau kedua-duanya sampai berusia lanjut dalam pemeliharaanmu, maka sekali-kali janganlah engkau mengatakan kepada keduanya perkataan “ah” dan janganlah engkau membentak keduanya, dan ucapkanlah kepada keduanya perkataan yang baik”

Didalam surah Al-Isra' ayat 23 menjelaskan perintah yaitu hanya menyembah kepada Allah SWT dan ayat ini juga menjelaskan perintah untuk berbakti kepada kedua orang tua bahkan saat orang tua sudah mengalami kondisi lemah. Kewajiban anak adalah merawat

orang tua disaat orang tua sudah mengalami kondisi lemah dan kewajiban anak merawat orang tua dengan penuh kasih sayang

- f. Riwayat dan tahap perkembangan keluarga. Variabel perkembangan keluarga ini akan menjawab tahap perkembangan keluarga, tugas perkembangan keluarga.
- g. Fungsi Keluarga. Fungsi keluarga terdiri dari aspek instrumental dan ekspresif. Aspek instrumental fungsi keluarga adalah aktivitas hidup sehari-hari seperti makan, tidur, pemeliharaan kesehatan. aspek ekspresif fungsi keluarga adalah fungsi emosi, komunikasi, pemecahan masalah, keyakinan dan lain-lain. Pengkajian variabel fungsi keluarga mencakup kemampuan keluarga dalam melakukan tugas kesehatan keluarga, meliputi kemampuan mengenal masalah kesehatan, mengambil keputusan mengenai tindakan keperawatan yang tepat, merawat anggota keluarga yang sakit, memelihara lingkungan rumah yang sehat dan menggunakan fasilitas/pelayanan kesehatan di masyarakat.

Sumber data dalam pengkajian keperawatan keluarga meliputi :

- a. Sumber data dalam pengkajian keperawatan keluarga dapat diperoleh dari wawancara dengan klien berkaitan dengan kejadian sebelumnya dan kejadian sekarang, penilaian subyektif misalnya pengalaman setiap anggota keluarga, maupun temuan yang objektif misalnya hasil observasi berbagai fasilitas yang ada di rumah keluarga.
- b. Sumber data keluarga dapat juga diperoleh dari informasi yang

tertulis atau lisan dari berbagai agensi yang berhubungan atau bekerjasama dengan keluarga, atau informasi dari anggota tim kesehatan lain.

3. Diagnosis Keperawatan Keluarga

Diagnosis keperawatan adalah keputusan klinis mengenai individu, keluarga atau masyarakat yang diperoleh melalui suatu proses pengumpulan data dan analisis cermat dan sistematis, memberikan dasar untuk menetapkan tindakan-tindakan dimana perawat bertanggung jawab melaksanakannya. Diagnosis keperawatan keluarga dianalisis dari ha



Tabel 2.1 Diagnosa Keperawatan

Sasaran	Domain	Kelas	Kode	Rumusan Diagnosis Keperawatan
Keluarga	Domain 1 : Promosi Kesehatan	Kelas : 2 Manajemen Kesehatan	00080	Ketidakefektifan manajemen regimen terapeutik keluarga
			00099	Ketidakefektifan pemeliharaan kesehatan
			00188	Perilaku kesehatan cenderung beresiko
	Domain 2 : Nutrisi	Kelas : 1 Ingesti	00106	Kesiapan untuk meningkatkan ASI
	Domain 4 : Aktivitas/istirahat	Kelas : 5 Perawatan diri	00098	Gangguan pemeliharaan rumah
	Domain 5 : Persepsi/kognisi	Kelas 4 : Kognisi Kelas 5 : Perawatan diri	00222	Ketidakefektifan control impuls
			00157	Kesiapan meningkatkan komunikasi
	Domain 7 : Hubungan peran	Kelas 1 : Peran <i>caregiver</i>	00061	Ketegangan peran pemberi asuhan
			00062	Resiko ketegangan peran pemberi asuhan
			00056	Ketidakmampuan menjadi orang tua
			00164	Kesiapan meningkatkan peran menjadi orang tua
			00057	Resiko ketidakmampuan menjadi orang tua
		Kelas 2 : Hubungan keluarga	00058	Resiko gangguan perlekatan
			00063	Disfungsi proses keluarga
			00060	Gangguan proses keluarga
			00159	Kesiapan meningkatkan proses keluarga
		Kelas 3 : Performa peran	00223	Ketidakefektifan hubungan
			00207	Kesiapan meningkatkan hubungan
			00229	Resiko ketidakefektifan hubungan
			00064	Konflik peran orang tua
			00055	Ketidakefektifan performa peran
			00052	Hambatan interaksi sosial
	Domain 9 : Koping/Toleransi stress	Kelas 2 : Respon koping	00074	Penurunan koping keluarga
			00073	Ketidakmampuan koping keluarga
			00075	Kesiapan meningkatkan koping keluarga
			00199	Ketidakefektifan perencanaan aktivitas
			00226	Resiko ketidakefektifan perencanaan aktivitas
			00210	Hambatan penyusaian
			00211	Resiko hambatan penyesuaian
	00212	Kesiapan meningkatkan penyesuaian		
	Domain 10 : Prinsip Hidup	Kelas 3 : Nilai/keyakinan/aksikongruen	00083	Konflik pengambilan keputusan
			00169	Hambatan regiositas
			00170	Resiko hambatan religiositas
			00171	Kesiapan meningkatkan religiositas
			00184	Kesiapan meningkatkan pengambilan keputusan

	Domain 11 : Keamanan/Proteksi	Kelas 4 : Hazard lingkungan	00181 00180 00037	Kontiminasi Resiko kontiminasi Resiko keracunan
	Domain 13 : Pertumbuhan/perkembangan	Kelas 1 : Pertumbuhan Kelas 2 : Perkembangan	00112 00112	Resiko pertumbuhan tidak proporsional Resiko keterlambatan perkembangan
	<i>Cares</i>	Cares	10027773 10027787 10029621 10027787 10032270	Stress pada pemberi asuhan Resiko stress pada pemberi Gangguan kemampuan untuk melakukan perawatan Resiko stress pada pemberi asuhan Resiko gangguan kemampuan untuk melakukan perawatan
	Emosional/isu psikogikal		10023370 10038411	Gangguan komunikasi Gangguan status psikologis
	Perawatan keluarga		10029841 10023078 10022473 10022753 10035744 10032364	Masalah ketenagakerjaan Gangguan proses keluarga Kurangnya dukungan keluarga Masalah dukungan sosial Masalah hubungan Resiko gangguan koping keluarga
	Promosi Kesehatan	<i>Health Promotion</i>	10023452 10000918 10032386	Kemampuan untuk mempertahankan kesehatan Gangguan mempertahankan Resiko bahaya lingkungan
	Menejemen Perawatan Jangka Panjang		10021994	Kurangnya pengetahuan tentang penyakit
	Medikasi		10022635	Gangguan kemampuan untuk manajemen pengobatan
	Perawatan Diri		10000925	Gangguan kerumahtanggaan
	Manejemen resiko		10029792 10030233 10029856 10032289 10032301 10033470 10032340 10033489 10015122 10015133	Kekerasan rumah tangga Keselamatan lingkungan yang efektif Masalah keselamatan lingkungan Resiko terjadinya penyalahgunaan Resiko terjadinya pelecehan anak Resiko terjadinya pengabaian anak Resiko terjadinya pengabaian lansia Resiko untuk jatuh Resiko terinfeksi Resiko terjadinya pengabaian
	Keadaan sosial		10029860 10029887 10029904 10022563	Masalah finansial Tinggal dirumah Masalah perumahan Pendapatan yang tidak memadai

			10022753	Pendapatan yang tidak memadai Kurangnya dukungan sosial
--	--	--	----------	--

4. Perencanaan Keperawatan Keluarga

Perencanaan merupakan proses penyusunan strategi atau intervensi keperawatan yang dibutuhkan untuk mencegah, mengurangi atau mengatasi masalah kesehatan klien yang telah diidentifikasi dan divalidasi pada tahap perumusan diagnosis keperawatan. Perencanaan disusun dengan penekanan pada partisipasi klien, keluarga dan koordinasi dengan tim kesehatan lain. Perencanaan mencakup penentuan prioritas masalah, tujuan, dan rencana tindakan. Tahapan penyusunan perencanaan keperawatan keluarga adalah sebagai berikut :

a. Menetapkan Prioritas Masalah

Menetapkan prioritas masalah/diagnosis keperawatan keluarga adalah dengan menggunakan menggunakan skala menyusun prioritas

Kriteria	Skor	Bobot
1) Sifat masalah		
a) Keadaan Sejahtera	3	1
b) Defisit kesehatan/actual	3	
c) Ancaman kesehatan/resiko	2	
d). Krisis yang dialami/potensial	1	
2). Kemungkinan masalah dapat diubah		
a) Mudah	2	2
b) Sebagian	1	
c) Tidak dapat	0	
3). Potensial masalah untuk dicegah		
a) Tinggi	3	1
b) Cukup	2	
c) Rendah	1	
4). Menonjolnya masalah		
a) Membutuhkan perhatian dan segera diatasi	2	1

b) Tidak membutuhkan perhatian dan tidak segera diatasi 1

c) Tidak dirasakan sebagai masalah atau kondisi yang membutuhkan perubahan 0

Cara Skoring :

1. Tentukan skor untuk setiap kriteria
2. Skor dibagi dengan makna tertinggi dan kalikanlah dengan bobot
3. Jumlahkan skor untuk semua kriteria



Tabel 2.2 Intervensi Keperawatan

Diagnosis Keperawatan	NOC	NIC
Kurang efektifnya koping keluarga (00074)	Setelah dilakukan intervensi keperawatan, keluarga mampu mengenal masalah : pengelolaan stress (1862) pengelolaan stroke (1863) pengelolaan stroke (1864) regimen pengobatan (1813)	Setelah dilakukan intervensi keperawatan, keluarga mampu mengenal masalah Pengajaran individu (5606) Pengajaran kelompok (5604) Pendidikan kesehatan Pengajaran proses penyakit yang dialami (5510) Pengajaran : pengobatan yang ditentukan/diresepkan (5616)
	Keluarga mampu memutuskan untuk meningkatkan atau memperbaiki kesehatan : Berpatisipasi dalam memutuskan perawatan kesehatan (1606) Kesiapan <i>caregiver</i> dalam perawatan rumah (2022) Kepercayaan kesehatan/ <i>health beliefs</i> (1700) Partispasi keluarga dalam perawatan professional (2605)	Keluarga mampu merawat : Peningkatan koping (5230) Konseling (5240) Krisis intervensi (6160) Peningkatan keterlibatan keluarga (7100) Peningkatan integritas keluarga (7100) Dukungan emosional (5270)
	Keluarga mampu merawat : Koping keluarga (2600) Fungsi keluarga (2602) Status kesehatan keluarga (2606) Suasana lingkungan keluarga (2601)	Keluarga mampu merawat : Peningkatan koping (5230) Konseling (5240) Krisis intervensi (6160) Peningkatan keterlibatan keluarga (7110) Peningkatan integritas keluarga (7100) Dukungan emosional (5270)
	Keluarga mampu memodifikasi lingkungan Komunikasi (0902) Pengambilan keputusan (0906) Proses informasi (0907)	Keluarga mampu merawat : Peningkatan koping (5230) Konseling (5240) Krisis situasional (6160) Peningkatan keterlibatan (7110) Peningkatan integritas keluarga (7100) Dukungan emosional (5270)
	Keluarga mampu memanfaatkan fasilitas pelayanan kesehatan : Pengetahuan tentang sumber-sumber kesehatan (1806)	Keluarga mampu memanfaatkan fasilitas pelayanan kesehatan Konsultasi (7910) Rujukan (8100)

	Perilaku mencari pelayanan kesehatan (1603) Partisipasi keluarga dalam perawatan keluarga (2605)	Mengunjungi fasilitas kesehatan (7560)
Ketidakefektifan manajemen kesehatan dalam keluarga (00078)	Setelah dilakukan intervensi keperawatan keluarga mampu mengenal masalah : Pengetahuan : proses penyakit (1602) Pengetahuan : pengobatan (1808) Pengetahuan : prosedur pengobatan (1814) Keluarga mampu memutuskan berpartisipasi dalam memutuskan perawatan kesehatan (1606)	Setelah dilakukan intervensi keperawatan, keluarga mampu mengenal masalah : Pengajaran : individu (5606) Pengajaran kelompok (5604) Pengajaran prose penyakit (5510) Pengajaran : pengobatan yang diresepkan Keluarga mampu memutuskan : dukungan membuat keputusan (5250) membangun harapan (5310) dukungan emosi (5270)
	Keluarga mampu merawat perilaku patuh terhadap pengobatan (1623) perilaku kepatuhan diet yang dianjurkan (1622) penyesuaian psikososial : perubahan hidup (1305)	Keluarga mampu merawat : penjelasan program pengobatan (5616) pemberian obat oral (2304) pengelolaan latihan fisik (0180) peningkatan kulaitas tidur (1850) peningkatan keterlibatan keluarga (7110)
	Keluarga mampu memodifikasi lingkungan komunikasi (0902) pengambilan keputusan (0906) proses informasi (0907)	Keluarga mampu memanfaatkan fasilitas pelayanan kesehatan : Konsltasi (7910) Rujukan (8100) Bantuan sistem kesehatan
	keluarga mampu memanfaatkan fasilitas pelayanan kesehatan pengetahuan tentang sumber-sumber kesehatan (1806) perlu mencari pelayanan kesehatan (1603)	keluarga mampu memodifikasi fasiltas pelayanan kesehatan : konsultas (7910) rujukan (8100) bantuan sistem kesehatan
Resiko ketegangan <i>care giver</i> (00062)	Stelah dilakukan intervensi keperawatan, keluarga mampu mengenal masalah : Manejemen stress (1862) Promosi kesehatan (1823)	Setelah dilakukan intervensi keperawatan keluarga mampu : mengetal masalah <i>care giver</i> Pengajaran : Individu (5606) Pengajaran: Kelompok (5604)

<p>Keluarga mampu memutuskan berpartisipasi dalam memutuskan perawatan kesehatan (1606) Kesiapan <i>care giver</i> dalam perawatan dirumah (1606) Partisipasi keluarga dalam perawatan dirumah (2202) Partisipasi keluarga dalam perawatan professional (2605)</p>	<p>Keluarga mampu memutuskan Dukungan membuat keputusan (5250) Membangun harapan (5310)</p>
<p>Keluarga mampu merawat anggota keluarga yang sakit : Kesiapan <i>caregiver</i>/keluarga untuk perawatan dirumah (2022)</p>	<p>Keluarga mampu memutuskan dukungan membuat keputusan (5250) Membangun harapan (5310) Dukungan emosi (5270)</p>
<p>Keluarga mampu merawat anggota keluarga yang sakit kesiapan <i>care giver</i>/keluarga untuk perawatan dirumah Penampilan <i>care giver</i> : <i>direct care</i> (2205) Ketahanan peran pelaku rawat (2210)</p>	<p>Dukungan keluarga (7140) Terapi keluarga (7150) Peningkatan peran (5370)</p>
<p>Keluarga mampu memodifikasi lingkungan : Komunikasi (0902) Pengambilan keputusan (0906) Proses informasi (0907)</p>	<p>Keluarga mampu memodifikasi lingkungan dalam hal mendengar aktif (4920) Mediasi konflik (5020)</p>
<p>Keluarga mampu memanfaatkan fasilitas pelayanan kesehatan Pengetahuan tentang sumber-sumber kesehatan (1806) Perilaku mencari pelayanan kesehatan (1603) Partisipasi keluarga dalam perawatan keluarga (2605)</p>	<p>Keluarga mampu memanfaatkan fasilitas pelayanan kesehatan Konsultasi (7910) Rujukan (8100) Bantuan sistem kesehatan (7400)</p>

5. Implementasi Keperawatan Keluarga

Implementasi pada asuhan keperawatan keluarga dapat dilakukan pada individu dalam keluarga dan pada anggota keluarga lainnya. Implementasi yang ditujukan pada individu meliputi:

- a. Tindakan keperawatan langsung
- b. Tindakan kolaboratif dan pengobatan dasar
- c. Tindakan observasi
- d. Tindakan pendidikan kesehatan

Implementasi keperawatan yang ditujukan pada keluarga meliputi:

- a. Meningkatkan kesadaran atau penerimaan keluarga mengenai masalah dan kebutuhan kesehatan dengan cara memberikan informasi, mengidentifikasi kebutuhan dan harapan tentang kesehatan, mendorong sikap emosi yang sehat terhadap masalah
- b. Membantu keluarga untuk memutuskan cara perawatan yang tepat untuk individu dengan cara mengidentifikasi konsekuensi jika tidak melakukan tindakan, mengidentifikasi sumber-sumber yang dimiliki keluarga, mendiskusikan tentang konsekuensi tiap tindakan.
- c. Memberikan kepercayaan diri dalam merawat anggota keluarga yang sakit dengan cara mendemonstrasikan cara perawatan, menggunakan alat dan fasilitas yang ada di rumah, mengawasi keluarga melakukan perawatan.
- d. Membantu keluarga menemukan cara bagaimana membuat lingkungan menjadi sehat, dengan cara menemukan sumber-sumber yang dapat digunakan keluarga, melakukan perubahan lingkungan keluarga seoptimal mungkin.
- e. Memotivasi keluarga untuk memanfaatkan fasilitas kesehatan yang ada dengan cara mengenalkan fasilitas yang ada di lingkungan keluarga,

membantu keluarga menggunakan fasilitas kesehatan yang ada.

6. Evaluasi Keperawatan Keluarga

Sesuai dengan rencana tindakan yang telah diberikan, penilain dan evaluasi diperlukan untuk melihat keberhasilan. Bila tdiak atau berhasil, perlu disusun rencana baru yang sesuai. Semua tindakan keperawatan mungkin tidak dapat dilaksanakan dalam satu kali kunjungan keluarga, untuk itu dapat dilaksanakan secara bertahap sesuai dengan waktu dan kesediaan klien/keluarga. Tahapan evaluasi dapat dilakukan selama proses asuhan keperawatanatau pada akhir pemberian asuhan. Perawat bertanggung jawab untuk mengevaluasi status dan kemajuan klien dan keluarga terhadap pencapaian hasil dari tujuan keperawatan yang telah ditetapkan sebelumnya. Kegiatan evaluasi meliputi mengkaji kemajuan status kesehatan individu dalam konteks keluarga, membandingkan respon individu dan keluarga dengan kriteria hasil dan menyimpulkan hasil kemajuan masalah serta kemajuan pencapaian tujuan keperawatan

Adapun tingkat kemandirian keluarga dilihat dari tujuh kereteria yang kemampuan yang telah dicapai yaitu :

- a. Kreteria 1 : Keluarga menerima perawat
- b. Kreteria 2 : Keluarga menerima pelayanan kesehatan
- c. Kreteria 3 : Keluarga tahu dan dapat mengungkapkan masalah kesehatannya
- d. Kreteria 4 : Keluarga memanfaatkan fasilitas kesehatan pelayanan

kesehatan

e. Kreteria 5 : Keluarga melakukan Tindakan keperawatan sederhana yang sesuai anjuran

f. Kreteria 6 : Keluarga melakukan Tindakan pencegahan secara aktif

g. Kreteria 7 : Keluarga melakukan Tindakan promotif

Tingkat kemandirian	Kreteria 1	Kreteria 2	Kreteria 3	Kreteria 4	Kreteria 5	Kreteria 6	Kreteria 7
Tingkat 1							
Tingkat II							
Tingkat III							
Tingkat IV							

C. EVIDANCE BASED PRACTICE NURSING

Glukosa darah merupakan gula yang terdapat dalam darah yang terbentuk dari metabolisme karbohidarat. *World Health Organization (WHO)* menyatakan bahwa glukosa darah sewaktu (GDS) yang normal 2 jam setelah makan berkisar antara 80-180 mg/dl, pada kondisi yang ideal yaitu 80-144 mg/dl. GDS pada kondisi cukup 145-179 mg/dl, dan nilai GDS 180 mg/dl pada kondisi buruk (masih dalam kategori aman).

Penelitian oleh Meliyana (2019) menyatakan bahwa kadar gula dalam dapat dikendalikan dengan berbagai macam tindakan yaitu melalui proses diet, obat-obatan dan olahraga. salah satu penatalaksanaan diabetes melitus yang baik dengan melakukan latihan fisik menyebutkan bahwa latihan fisik dapat menurunkan kadar gula didalam darah secara bertahap. Aktifitas fisik dapat mengontrol gula darah yang tidak terkendali dengan dikombinasikan dengan asupan makanan. Aktifitas fisik yang dilakukan dengan durasi 30 menit/hari atau 150 menit/minggu dengan intensitas sedang (50-70% *maximum heart rote*) (Khairani, 2019).

Hasil penilitian Simanjuntak (2019) menyatakan bahwa aktifitas fisik yang dilakukan akan memberikan efek pada penderita diabetes melitus yaitu menurunkan sensitifitas insulin secara signifikan sehingga mengurangi kadar gula dalam darah dan menurunkan berat bada nmengatakan bahwa aktivitas fisik brupa latihan akan sangat berperan penting dalam kondisi dengan diabetes melitus tipe 2 dengan tidak masuknya glukosa kedalam sel akibat terjadinya

resistensi terhadap insulin, ketika seseorang melakukan aktifitas fisik maka otot melakukan kontraksi sehingga hal ini dapat meningkatkan permeabilitas membrane terhadap glukosa yang digunakan, jika tidak mencukupi maka otot akan mengisi kekosongan tersebut dengan mengambil alih glukosa dari darah.

Penelitian yang dilakukan Soep (2020) mengatakan bahwa ada pengaruh pemberian penurunan kadar gula didalam darah dimana dilakukan pemantauan *pre post* selama 4 minggu dengan melakukan latihan fisik. Latihan fisik yang dianjurkan bagi penderita diabetes melitus adalah dengan latihan berupa *stretching exercise* yang sangat tepat untuk dilakukan karena gerakan pada latihan ini sangat mudah dan tidak menimbulkan efek kelelahan dimana gerakan peregangan otot dilakukan dengan memegang salah satu bagian tubuh yang akan di *stretching* dan dilakukan pada saat berbaring (Nurul , 2019)

Stretching adalah latihan fisik meregangkan sekelompok otot untuk meningkatkan fleksibilitas, setiap gerakan. *Stretching exercise* dapat dilakukan secara aktif maupun pasif, aktif *stretching exercise* dilakukan dengan memegang salah satu bagian tubuh dengan berbaring dan *passive stretching* dilakukan ketika orang lain menggerakkan tubuh seseorang ke posisi peregangan kemudian menahan posisi tersebut (Nelson, 2014)

Pemberian *stretching exercise* dilakukan selama 30 detik dan diulang sebanyak 4 kali dan diberikan jeda selama 15 detik setiap pengulangan yaitu dimulai pada 6 *stretching* ekstremitas bawah, 4 *stretching* ekstremitas atas yang dilakukan secara berurutan yaitu fleksi lutut dalam posisi duduk, fleksi lutut

adduksi, hip dalam posisi duduk, lateral fleksi bahu dalam posisi duduk, eksternal rotasi hip dan ekstensi hip dalam posisi duduk, ekstensi, adduksi, dan retraksi bahu, fleksi lutut dan plantar fleksi pergelangan kaki dalam posisi terlentang. Fleksi hip dalam posisi tengkurap, fleksi dan depresi bahu dalam posisi duduk serta fleksi bahu dan ekstensi siku. (Thanaya, 2020) Hasil dari pemberian latihan fisik *stretching exercise* kepada pasien dengan diabetes melitus dapat menurunkan kadar glukosa didalam darah dan mampu memberikan efek meragangkan otot



BAB III

METODOLOGI PENELITIAN

A. Rancangan Studi Kasus

Jenis penelitian yang digunakan pada penelitian ini adalah dengan studi kasus. Studi kasus menurut sugiyono (2016), mengemukakan bahwa penelitian metode studi kasus merupakan penelitian yang melakukan eksplorasi secara mendalam terhadap program, kejadian, proses, aktivitas, terhadap satu atau lebih orang. Suatu kasus terikat oleh waktu dan aktivitas dan menggunakan berbagai prosedur pengumpulan data dan dalam waktu yang berkesinambungan

B. Subyek Studi Kasus

Subyek yang digunakan dalam studi kasus ini adalah keluarga yang telah memenuhi kriteria inklusi dan dan eksklusi. Kriteria inklusi yaitu keluarga dengan masalah diabetes melitus, keluarga dengan tahap perkembangan dewasa berusia 36- 56 Tahun dan bersedia menjadi responden dan kriteria eksklusi dalam penelitian ini adalah keluarga dengan pengobatan DM.

C. Fokus Studi Kasus

Asuhan Keperawatan Pada Keluarga Bapak. A yang Mengalami Diabetes Melitus dengan Manejemen Kesehatan Keluarga Tidak Rfektif Menggunakan Intervensi *Stretching Exercise*

D. Instrumen Studi Kasus

Instrumen yang digunakan dalam studi kasus ini adalah format asuhan

keperawatan kepada keluarga, SAP, leaflet, dan video terkait dengan diabetes melitus

E. Prosedur Pengambilan Data

Studi kasus ini dalam memperoleh data agar sesuai dengan permasalahan dalam penelitian ini diperlukan Teknik pengumpulan data yaitu

1. Persiapan

Persiapan responden dilakukan dengan melakukan pemilihan keluarga dengan diabetes melitus dengan kelompok usia dewasa menggunakan intervensi *stretching exercise* kemudian menetapkan judul studi kasus yang sesuai data

2. Pengumpulan data

a) Wawancara : hasil wawancara yang didapatkan pada keluarga berisi asuhan keperawatan keluarga yang digunakan untuk mengumpulkan data

b) Observasi : hasil observasi didapatkan selama 2 minggu dalam melakukan praktek keperawatan keluarga pada keluarga binaan pada tanggal 14-24 November 2021 di RW 02 RT 02 Dusun Pa' Bundukang Desa Pacellekang.

3. Penyusunan Laporan

Laporan disusun berdasarkan tahapan penulisan karya tulis ilmiah yang telah ditetapkan sebagai pedoman

F. Tempat dan Waktu Pengambilan Data Studi Kasus

1. Tempat penelitian

Penelitian dilakukan di RW 02 RT 02 Dusun Pa'bundukang Desa Pacellekang Kecamatan Pattallassang Kabupaten Gowa

2. Waktu pengambilan data

Waktu pengambilan data dimulai pada tanggal 14-24 November 2021

G. Analisis Data dan Penyajian Data

Analisis data dilakukan pada saat melakukan penelitian. Analisa data ini dilakukan dengan menerapkan teori dan konsep yang ada kemudian dibandingkan dengan realita yang terjadi kemudian dibuat didalam bentuk pembahasan. Teknik Analisa data dilakukan dengan cara menjabarkan seluruh jawaban yang diperoleh dari wawancara dan observasi untuk menjawab rumusan masalah pada penelitian. Data yang telah didapatkan terkait dengan hasil pengkajian, diagnosis, intervensi, implementasi, dan evaluasi kemudian disajikan menggunakan tabel, gambar, dan teks yang bersifat naratif

H. Etika Studi Kasus

Dalam penelitian studi kasus peneliti menekankan pada etika keperawatan yaitu :

1. *Informed Consent* (Persetujuan)

Informed consent merupakan bentuk persetujuan antara peneliti dengan responden dengan memberikan lembar persetujuan sebelum dilakukan

penelitian

2. *Confidentiality* (kerahasiaan)

Peneliti tidak menampilkan informasi terkait dengan identitas dan kerahasiaan identitas subyek. Peneliti hanya menggunakan inisial sebagai pengganti identitas keluarga untuk menjaga kerahasiaan informasi keluarga

3. *Benefecience* (Manfaat)

Dalam sebuah penelitian hendaknya memperoleh manfaat semaksimal mungkin bagi masyarakat pada umumnya terutama pada subjek penelitian

4. *Non Malefecience*

Prinsip ini adalah kewajiban untuk tidak membahayakan responden penelitian. Responden berhak memutuskan dengan sukarela apabila dalam penelitian membahayakan serta merugikan reponden.



BAB IV
LAPORAN KASUS

A. Pengkajian Keluarga

1. Nama Keluarga (KK) : Abdul Malik Dg. Tutu
 - a. Inisial pengambil keputusan : Bapak. A
 - b. Usia : 55 Thn
 - c. Pendidikan : SMA
 - d. pekerjaan KK : Penjual Ikan
2. Alamat dan Telpon
 - a. Tempat tinggal klien : RT 2 RW 2 Dusun Pa'bundukang
 - b. Telpon yang dapat dihubungi : 085255339227
3. Komposisi Keluarga : KK dan anggota keluarga

No	Nama	P/ L	Hub dgn KK	Ttl/ Umur	Pendidikan	Pekerjaan	Status Imunisasi	Status Kesehatan
1.	Bapak . A	L	KK	55 tahun	SMA	Penjual ikan	Lengkap	Diabetes Melitus
2.	Ibu . N	P	Istri	49 tahun	SMA	IRT	Lengkap	Diabetes Melitus
3	Ibu. N	P	Anak	28 Tahun	Strata satu	IRT	Lengkap	Gastritis
4	Tuan. H	L	Menantu	30 Tahun	Strata satu	Pegawai Swasta	Lengkap	-

5	An. M	L	Cucu	18 Bulan	-	-	Campak pertama	-
6	An. N	P	Cucu	8 bulan	-	-	DPT 3	-

Genogram

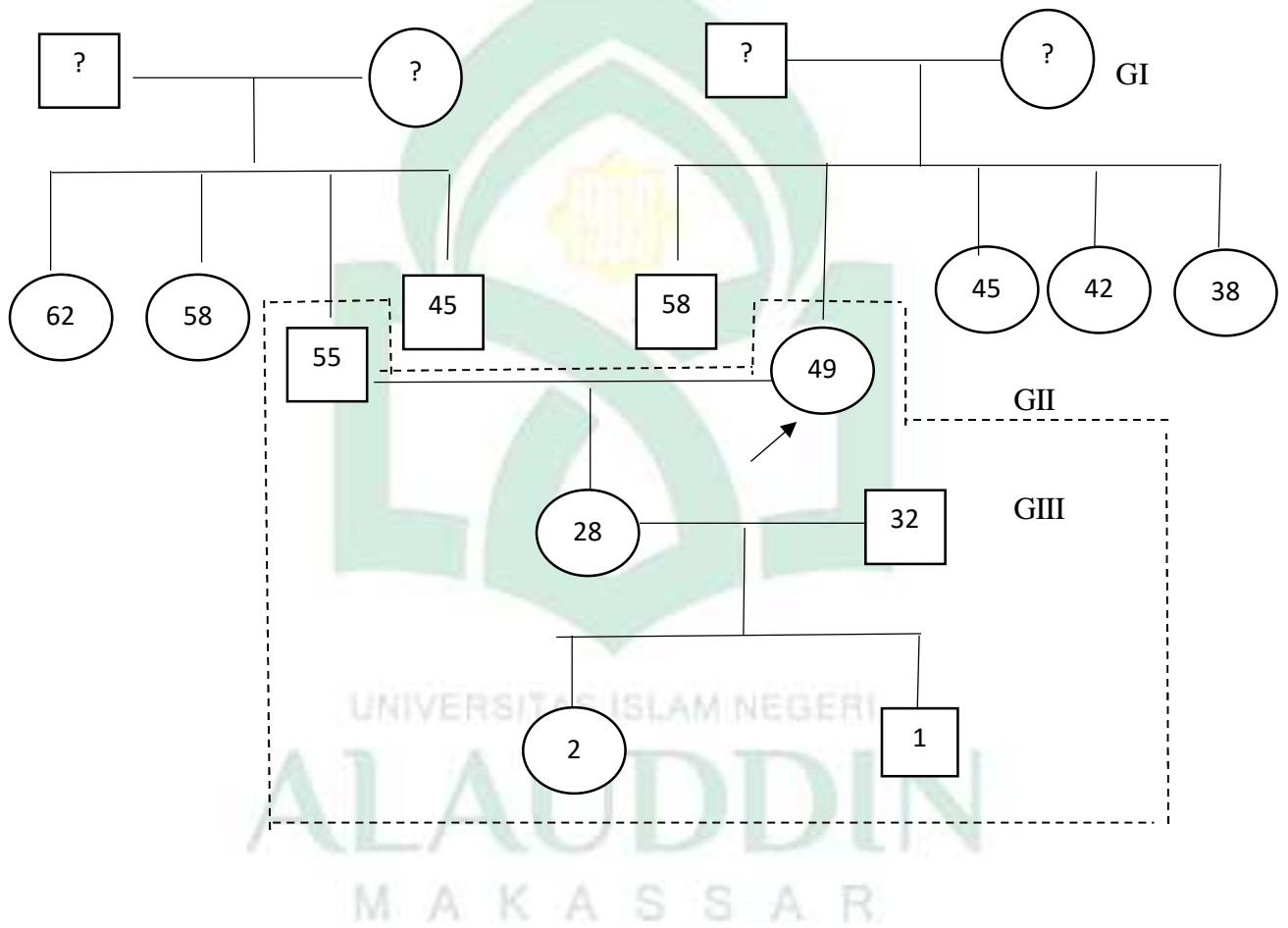

Keterangan :



: Perempuan



: meninggal



: laki-laki



: umur tidak diketahui



: garis pernikahan

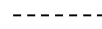

: Tinggal serumah



: garis keturunan



: Pasien

G1 : Ayah dan Ibu dari dari Bapak. A sudah meninggal dengan faktor yang tidak diketahui dan Ayah dan Ibu dari ibu. N masih hidup dan umur tidak diketahui Ibu. N memiliki Riwayat penyakit diabetes melitus

G II : Bapak. A berusia 55 thn dan Ibu. N berusia 49 thn yang sekarang memiliki riwayat penyakit diabetes melitus memiliki 1 orang anak perempuan berumur 28 thn dan memiliki Riwayat penyakit gastritis

G III : Ibu. N berusia 28 tahun memiliki riwayat gastritis telah menikah dengan Tn. M berusis 32 tahun memiliki 2 orang anak berumur 1 dan 2 tahun

4. Tipe Tipe keluarga : Keluarga ini termasuk kedalam tipe keluarga extended family yang terdiri atas suami, istri, anak menantu dan cucu
5. Suku : Dalam Keluarga hanya memiliki satu suku yaitu suku Makassar dengan Bahasa yang digunakan sehari-hari menggunakan Bahasa Makassar. Tidak ada pengaruh suku dan budaya yang dianut terhadap kesehatan
6. Agama : Semua keluarga menganut agama islam.
7. Status Ekonomi : status ekonomi keluarga termasuk kedalam tingkat

ekonomi menengah dilihat dari penghasilan kepala keluarga <UMR, rumah berukuran besar, sumber penghasilan berasal dari usaha bengkel didepan rumah, dan perlengkapan rumah yang lengkap dalam pemenuhan ekonomi sehari-hari keluarga memiliki 2 kepala keluarga dalam 1 rumah memiliki kewajiban masing-masing terhadap anggota keluarganya sehingga tidak ada pengaruh social ekonomi terhadap kesehatan

8. Aktivitas dan rekreasi : keluarga sering berpergian untuk rekreasi 1 kali dalam sebulan Bersama keluarga besar untuk berlibur dan menghilangkan kejenuhan didalam rumah. Keluarga sering mengunjungi pantai dan wisata kebun diGowa

1. Riwayat dan Tahap Perkembangan Keluarga

a. Tahap perkembangan keluarga saat ini

Tahap perkembangan keluarga saat ini masuk kedalam tahap keenam dengan tahapan keluarga dengan usia dewasa, yang berusia 55 thn dan 47 tahun.

b. Tahap perkembangan keluarga yang belum terpenuhi

Keluarga dalam tahap berperan dalam melepas anak untuk hidup sendiri akan tetapi didalam keluarga Ibu. N memiliki anak dan sudah menikah akan tetapi Ibu. N masih tinggal bersama anak, menantu dan cucunya

c. Riwayat keluarga inti

Ibu. N mengatakan mempunyai riwayat penyakit yaitu diabetes melitus, dan juga suaminya Bapak. A yang memiliki penyakit yang serupa yaitu

diabetes mellitus. Ibu. N mengatakan bahwa ia juga pernah dirawat di rs dengan keluhan sesak napas dan gejala penyakit jantung, Bapak. A memiliki anak berusia 28 thn memiliki riwayat penyakit gastritis

d. Riwayat keluarga sebelumnya

Ibu . N mengatakan bahwa dari keluarganya ada yang memiliki riwayat diabetes melitus yaitu ayahnya yang menderita diabetes melitus sejak 20 tahun yang lalu . Ibu N mulai merasakan sejak 3 bulan yang lalu dan Bapak. A sejak 1 tahun yang lalu.

2. Lingkungan

a. Karakteristik rumah

Ibu N memiliki rumah yang cukup luas jenis bangunan permdan ldan lantai keramik, terdiri dari 3 kamar tidur, terdapat ruang tamu, dapur, teras, halaman yang cukup luas didepan rumah serta memiliki usaha bengkel yang terletak didepan rumah, kondisi rumah aman dan tidak terdapat hal-hal yang dapat mengganggu kesehatan

b. Karakteristik tetangga dan komunitas (RW)

Keluarga Ibu N bertempat tinggal di dusun pa'bundukang, yang sekitar rumah klien merupakan saudara dan keponakan dari Ibu. N sehingga setiap sore sering dilakukan tempat berkumpul didepan rumah Ibu. N

c. Mobilitas geografis keluarga

Ibu N memiliki tempat tinggal dengan kondisi geografis suhu dan

lingkungan yang baik dengan populasi yang cukup banyak yang merata di sekitar lingkungan Ibu N, memiliki tempat sampah didepan rumah dan pengelolaan sampah dilakukan dengan cara dibakar

d. Perkumpulan keluarga dan interaksi dengan masyarakat

Ibu N mengatakan hubungan dengan tetangga sangat baik, setiap hari atau sore hari selalu berbincang-bincang , dan keluarga sering berkunjung ke rumah Ibu N ataupun sebaliknya selain itu Ibu N dan keluarga selalu mengikuti kegiatan social yang sering dilaksanakan di desa tersebut

e. Sistem pendukung keluarga

Jumlah keluarga dalam rumah sebanyak 6 orang yang terdiri dari 2 kk anak Ibu. R sudah menikah dan memiliki 2 anak dan tinggal bersama Ibu. N bentuk dukungan keluarga belum sepenuhnya dilakukan mengenai dukungan emosional, dukungan informasi, kasih sayang mengenai masalah penyakitnya yaitu diabetes melitus dan belum mengerti mengenai masalah penyakit dari Ibu. N

3. Struktur keluarga

a. Pola komunikasi keluarga

Pola komunikasi dalam keluarga berjalan dengan baik dan sopan, keluarga saling menghormati satu sama lain bahasa yang digunakan menggunakan bahasa Makassar dalam mengatasi masalah keluarga

berdiskusi terlebih dahulu untuk menyelesaikan masalah baik masalah kesehatan maupun masalah lainnya

b. Struktur kekuatan keluarga

Kekuatan keluarga berada pada kepala keluarga yaitu pada Bapak. A sebagai kepala keluarga dirinya mampu memberikan pandangan yang baik dan buruk terhadap setiap keputusan yang akan pilih, Bapak A tinggal bersma dengan anak dan menantunya akan tetapi Bapak. A menjadi kepala kelaurga di dalam rumahnya, keluarga Ibu. N memiliki riwayat penyakit dm dan juga suaminya Bapak. A sehingga didalam keluarga memiliki 2 orang mengalami masalah kesehatan yang harus di obati

c. Struktur peran

Peran keluarga berjalan dengan semestinya suami Ibu. N sebagai kepala keluarga yang memberikan perlindungan dan mencari nafkah untuk keluarganya dan anaknya mempunyai suami dan menjadi kepala keluarga yang membiayai istri dan anaknya, ketika Bapak. A dan Ibu N sakit anak dan menantu yang mengurus orang tuanya didalam keluarga Ibu. N penyakit dimiliki merupakan suatu ancaman bagi dirinya karena Ibu N mengeluh sering merasakan keluhan akibat penyakitnya

d. Nilai dan norma budaya

Keluarga bapak. A menganut nilai dan keyakinan hanya kepada Allah SWT dan rasullah SAW, tidak terdapat budaya-budaya terkait kesehatan

yang melenceng dari ajaran rasulullah, ketika sakit keluarga tetap bersabar dan langsung membawa ke pelayanan kesehatan untuk pola makan Ibu N sering mengkonsumsi makanan yang manis-manis yang sering dibawakan oleh menantunya apabila pulang kerja pada sore hari dan juga minum teh yang manis karena keluarga Ibu. N tidak suka dengan teh apabila kurang manis, dan saat ini keluarga tidak mengkonsumsi obat dari pelayanan kesehatan melainkan meminum obat herbal yang didapatkan dari teman Bapak. A

4. Fungsi keluarga

a. Fungsi Afektif

Ibu. N mengatakan bahwa walaupun didalam rumah memiliki 2 keluarga akan tetapi keluarga tetap saling mengasuh, membantu saling mendukung antar keluarga dan saling menghargai anggota keluarga dan mengakui keberadaan keluarga dan tetap menjaga iklim yang positif sehingga dapat terjalin dengan anggota keluarga, ketika Ibu. N dan bapak. A sakit, maka anak dan menantunya yang membantu seperti membawa ke pelayanan kesehatan terdekat

b. Fungsi sosialisasi

Ibu. N mengatakan bahwa sosialisasi setiap anggota keluarga memiliki nilai sosial yang baik terhadap tetangga, keluarga yang lain dan kepada individu yang lainnya selama sakit fungsi sosial terhadap anggota keluarga tetangga, dan masyarakat tetap baik dan dalam mengurus anak, Ny. N dan

Bapak. A yang bertanggung jawab dalam hal tumbuh kembang anaknya anak

c. Fungsi perawatan keluarga

Keyakinan dan nilai yang dianut oleh keluarga Ibu. N dalam menangani masalah kesehatannya yaitu keluarga langsung membawa ke pelayanan kesehatan dan tidak menunggu bahwa sakitnya akan sembuh sendiri Ibu. N mengatakan bahwa saat ini mengetahui bahwa memiliki masalah kesehatan penyakit diabetes melitus dan suami juga memiliki masalah kesehatan yang sering melakukan pemeriksaan di puskesmas akan tetapi keluarga belum mampu untuk melakukan perawatan pada keluarga dan masih bingung terkait masalah kesehatannya. Ibu N juga sering mengeluh merasa keram pada bagian paha sampai ke kaki apabila gula darahnya naik dan pada kaki terasa sangat tebal Ketika berjalan. Keluarga. Ibu N untuk mendapatkan informasi kesehatan didapatkan di tempat posyandu, puskesmas tetapi untuk edukasi secara langsung dengan mengunjungi rumah keluarga oleh pihak puskesmas belum pernah dilakukan. Saat ini, klien terkendala dengan jaminan kesehatan sehingga hal ini menjadi kendala Ketika klien ingin melakukan pengobatan

5. Tugas keluarga

a. Bagaimana keluarga mengenal masalah kesehatan anggota keluarga?

Keluarga belum mampu mengenali masalah kesehatan di dalam keluarganya dan belum mampu, bingung dan tidak mengetahui mengenai

perawatan kepada keluarganya terkait penyakit diabetes melitus, keluarga juga mengatakan bahwa ketika ada salah satu anggota keluarga yang sakit maka keluarga langsung cepat membawa ke puskesmas atau ke dokter praktek untuk pemeriksaan lebih lanjut.

b. Bagaimana keluarga mengambil keputusan terkait masalah kesehatan anggota keluarga?

Keluarga mampu mengambil keputusan untuk berobat ke layanan kesehatan ketika penyakit benar-benar tidak bisa ditangani sendiri akan tetapi keluarga tidak rutin untuk memeriksa gula darahnya karena Ibu. N baru ingin memeriksa apabila merasa bahwa gula darahnya naik

c. Bagaimana keluarga merawat anggota keluarga yang sakit?

Keluarga belum mampu merawat anggota keluarganya yang sakit, terkait penyakit keluarga Bapak. A dan Ibu. N yaitu penyakit diabetes melitus karena apabila keluarga Ibu. N sakit maka keluarga langsung membawa ke pelayanan kesehatan dan tidak mampu melakukan tugas kesehatan secara mandiri dan terkadang keluarga masih memberikan makan-makanan yang harus di hindari seperti mengkonsumsi makan-makanan yang manis

d. Bagaimnana keluarga memodifikasi lingkungan rumah?

Di dalam rumah kondisi rumah sudah aman karena memiliki tempat yang luas dan barang yang sesuai di tempatnya akan tetapi Ibu. N dan keluarga belum mengetahui cara untuk memodifikasi lingkungannya dimana Ibu. N kadang

jarang menggunakan alas kaki ketika keluar rumah dan disekitar rumah klien terlihat banyak batu dan benda tajam karena didepan rumah terdapat bengkel yang menjadi salah satu sumber benda-benda ada disekitar rumah.

- e. Bagaimana keluarga memanfaatkan pelayanan kesehatan yang ada di lingkungan tempat tinggal?

Keluarga menggunakan fasilitas kesehatan seperti puskesmas, dokter klinik ketika klien tidak dapat menangani masalah kesehatannya dan klien ke pelayanan kesehatan waktunya tidak menentu kadang, klien ke puskesmas apabila merasa baha gula darahnya naik , dan apabila pasien mengalami masalah yang tidak bisa disembuhkan dengan seperti tangan Ibu. N bengkak karena gula darahnya yang tinggi. Untuk sumber informasi mengenai masalah kesehatannya oleh petugas kesehatan akan tetapi hanya diberikan obat dan belum diberikan edukasi mengenai mengatasi msalahnya. Jarak antara rumah ibu. N dengan puskesmas hanya dengan berjalan kaki <500 meter dari rumah

6. Stress dan koping keluarga

a. Stressor jangka pendek

Keluarga Ibu. N mengatakan bahwa masalah kesehatannya merupakan suatu stressor pada keluarga Ibu. N sehingga keluarga ingin cepat sembuh dan menangani masalah kesehatan bersama suaminya yang dirasakan sejak 3 bulan yang lalu dan suami sejak 1 tahun yang lalu dan Ibu. N sering tidak tidur dimalam hari karena menjaga cucunya apabila terbangun dan menangis

sehingga dapat mengganggu kesehatannya.

b. Stressor jangka panjang

Keluarga ibu. N mengatakan bahwa stressor jangka panjang yang dialaminya akibat dari masalah kesehatannya yaitu penyakit diabetes mellitus sehingga membuat klien sering berpikir mengenai masalah kesehatannya dan juga suaminya, selain itu klien juga memikirkan mengenai masalah kesehatan yang terjadi pada ayahnya yang memiliki penyakit yang sama yaitu diabetes mellitus

c. Strategi koping yang digunakan yaitu berdiskusi dengan keluarga dalam pengambilan suatu keputusan.

Reaksi terhadap stressor : Ibu. N mengatakan ketika ada masalah selalu mengatakan bahwa masalah ini akan selesai dan untuk menghilangkan stress sering bermain dengan kedua cucunya yang masih kecil .

Strategi koping internal : Ibu. N mengatakan bahwa ketika ada masalah, dia bersama keluarga saling berdiskusi dan memberikan solusi bersama. Klien juga selalu meminta doa untuk kesembuhan keluarganya

Strategi koping eksternal : Ibu. N percaya dengan keyakinan dan selalu berdoa untuk masalah kesehatannya dan masalah lainnya

d. Strategi adaptasi disfungsional : dari hasil pengkajian keluarga dapat menyelesaikan stressor yang dialami oleh keluarganya. .

7. Harapan Keluarga : Ibu. N berharap agar keluarganya selalu sehat dan tetap saling menjaga keutuhan keluarga

8.Pemeriksaan Fisik



No	Pemeriksaan	Bapak. A	Ibu. N	Ibu. N	Bapak. H	An. M	An. N
1	Tanda – tanda vital : • TD (mmHg) • Nadi (x/menit) • Suhu (celcius) • RR (x/menit)	TD : 120/80 mmHg N : 85 x/i P : 24 x/i Suhu : 36,5° C GDS : 190 mg/dl	TD : 110/70 mmHg N : 78 x/i P : 24x/i Suhu : 36° C GDS : 365 mg/dl	TD : 110/70 N : 76x/m S : 36,5 ° C P : 18x/m	TD: 110/80 N : 80 x/m S: 36,5 ° C P : 24x/m	TD : - N : 103 x/m S: 36,5 ° C P : 26x/m	TD : - N : 120x/i S : 36,5 ° C P : 26x/m
2	TB&BB	159 cm/65 kg (25,7)	157 cm/47 kg (19,10)	154cm/64 (26,98)	160 cm/55 kg(21,4)	90 cm/9,9 kg (12,22)	67 cm/6,5 kg (14,47)
3	Kepala	Bersih , rambut pendek , tidak ada luka	Bersih , rambut pendek , tidak ada luka, tidak terdapat ketombe	Bersih, rambut berwarna hitam, panjang, tidak ada ketombe, tidak terdapat benjolan	Rambut pendek, berwarna hitam, tidak ada benjolan, kulit kepala bersih	Rambut pendek, pertumbuhan rambut belum merata, tidak ada benjolan, kulit kepala bersih, kepala masih lunak	Rambut pendek, pertumbuhan rambut belum merata, rambut berwarna hitam, kulit kepala bersih, tidak ada benjolan, kepala
4	Mata	Normal	Plus	Normal	Normal	Normal	Normal
5	Mulut dan Hidung	Mulut dan gigi bersih, hidung bersih, tidak ada nyeri tekana, tidak ada sinusitis, tidak ada cairan, tidak ada nyeri tekan	Mulut dan gigi bersih, tidak ada bagian bawah, hidung bersih, tidak ada sinusitis, tidak ada nyeri tekan	Mulut dan gigi bersih, hidung bersih, tidak ada sinusitis dan nyeri tekan	Mulut dan gigi bersih, hidung bersih	Gigi belum merata tumbuh, gigi bersih, mulut bersih, hidung bersih	Gigi belum merata tumbuh, gigi bersih, mulut bersih, hidung bersih

6	Telinga	Tidak ada serumen	Tidak ada serumen	Tidak ada serumen	Tidak ada serumen	Tidak ada serumen	Tidak ada serumen
7	Leher	Kaku kuduk tidak ada, tidak ada pembesaran kelenjar tiroid	Kaku kuduk tidak ada, pembesaran kelenjar tiroid tidak terlihat.	Normal, tidak ada pembesaran kelenjar tiroid, nyeri tekan, dan pembesaran vena jugularis	Normal, tidak ada pembesaran kelenjar tiroid, nyeri tekan, dan pembesaran vena jugularis	Normal, tidak ada nyeri tekan	Normal, tidak ada nyeri tekan
8	Dada	Simetris, bunyi jantung normal, suara napas vesikuler	Simetris, bunyi jantung normal, suara napas vesikuler	Simetris, bunyi jantung normal, suara napas vesikuler	Simetris, bunyi jantung normal, suara napas vesikuler	Simetris, bunyi jantung normal, suara napas vesikuler	Simetris, bunyi jantung normal, suara napas vesikuler
9.	Abdomen	Tidak terdapat nyeri tekan, warna kulit merata	Tidak terdapat nyeri tekan, warna kulit merata	Tidak terdapat nyeri tekan, warna kulit merata	Tidak terdapat nyeri tekan, warna kulit merata	Tidak terdapat nyeri tekan, warna kulit merata	Tidak terdapat nyeri tekan, warna kulit merata
10	Eliminasi	BAB 1x sehari BAK : 5-6xsehari	BAB 1x sehari BAK : 7-9xsehari	BAB 1x sehari BAK : 4-6xsehari	BAB 1x sehari BAK 5-6xsehari	BAB 1x sehari BAK 4-6xsehari	BAB 1-2x sehari BAK : 5-7xsehari
11	Integumen	Turgor kulit elastis	Turgor kulit elastis	Turgor kulit elastis	Turgor kulit elastis	Turgor kulit elastis	Turgor kulit elastis

12	Muskuloskeletal	Tidak terdapat cedera dan fraktur pada ekstremitas atas dan bawah.	Tidak terdapat cedera dan fraktur pada ekstremitas atas dan bawah, sering mengalami kesemutan pada ekstremitas bawah dengan skala kesemutan 6 (sedang)	Tidak ada cedera, fraktur pada ekstremitas atas dan bawah	Tidak ada cedera, fraktur pada ekstremitas atas dan bawah	Tidak ada cedera, fraktur pada ekstremitas atas dan bawah	Tidak ada cedera, fraktur pada ekstremitas atas dan bawah
13	Capillaryrefill	<2 detik	< 2 detik	< 2 detik	< 2 detik	< 2 detik	< 2 detik

PRE PENILAIAN KEMANDIRIAN KELUARGA BAPAK. A

NO	KRITERIA	YA	TIDAK	PEMBENARAN
1	Keluarga menerima petugas kesehatan			Keluarga menerima kedatangan perawat dengan baik saat dilakukan kunjungan
2	Keluarga menerima pelayanan kesehatan sesuai rencana			Keluarga menerima pelayanan sesuai dengan rencana yang akan diberikan
3	Keluarga menyatakan masalah kesehatan secara benar			Keluarga tidak mengetahui penyebab diabetes melitus salah satunya pola makan dan keluarga masih sering mengkonsumsi makanan yang manis-manis
4	Keluarga memanfaatkan fasilitas kesehatan sesuai anjuran			Keluarga memanfaatkan faskes jika ada anggota keluarga yang sakit
5	Keluarga melaksanakan perawatan sederhana sesuai anjuran			Keluarga belum mengetahui perawatan sederhana kepada anggota keluarga yang sakit
6	Keluarga melaksanakan tindakan pencegahan secara aktif			Keluarga belum mampu melakukan tindakan pencegahan diabetes melitus

7	Keluarga melaksanakan tindakan promotif secara aktif		Keluarga belum melakukan tindakan upaya promotif secara aktif.
---	--	--	--

-) Kemandirian I, Jika kriteria I dan 2 terpenuhi
-) **Kemandirian II, Jika kriteris I – 5 terpenuhi**
-) Kemandirian III, jika kriteria 1- 6 terpenuhi
-) Kriteria IV, Jika kriteria 1 - 7 terpenuhi



ANALISA DATA

NO	Data	Masalah
1,	<p>Ds :</p> <ul style="list-style-type: none"> a. Pada keluarga Bapak. A terdapat masalah kesehatan yaitu Ibu N menderita diabetes melitus sejak 3 bulan yang lalu dan Bapak. A menderita diabetes sejak 1 tahun yang lalu b. Ibu. N mengatakan bahwa ayahnya juga mengalami penyakit yang serupa yang diderita sejak 20 tahun yang lalu c. Keluarga Bapak. A mengatakan jarang memeriksa secara rutin gula darahnya di puskesmas, Ibu. N hanya memeriksa gula darahnya apabila pasien merasa bahwa gula darahnya naik d. Ibu. N mengatakan sering merasakan kesemutan pada bagian paha sampai kaki e. Ibu N mengatakan bahwa didalam rumah menggunakan kaos kaki karena merasa pada bagian kaki terasa tebal untuk menginjak dilantai <p>Do :</p> <ul style="list-style-type: none"> a. Saat dilakukan pemeriksaan didapatkan hasil pemeriksaan dari Ibu. N tekanan darah (TD) : 110/70 mmHg, nadi 78 x/l, pernapasan, 24x/i, suhu : 36° C hasil pemeriksaan gula darah terakhir Ibu. N adalah 365 mg/dl dan Bapak.A pemeriksaan didapatkan tekanan darah (TD) : 120/80 mmHg, nadi : 85 x/, pernapasan : 24 x/i dan Suhu : 36,5° C, hasil gula darah 190mg/dl, b. Tampak aktivitas keluarga untuk mengatasi masalah kesehatan tidak tepat dengan membiarkan keluarga masih mengonsumsi makanan yang seharusnya menjadi pantangan c. Keluarga tidak mampu melakukan upaya perawatan mandiri terkait masalah kesehatan pada keluarga dan keluarga Bapak. A masuk dalam tahap kemandirian II d. Skala kesemutan yang dirasakan Ibu. N adalah skala 6 (sedang) 	<p>Manajemen Kesehatan Keluarga Tidak Efektif</p>
2	<p>Ds :</p> <ul style="list-style-type: none"> a. keluarga mengatakan tidak mengetahui dan tidak mengerti makanan yang dikonsumsi dan makanan yang harus dihindari bagi penderita diabetes melitus, keluarga masih sering makan-makanan yang banyak mengandung gula, karbohidrat dan minum-minuman yang manis b. Keluarga mengatakan makan 3 kali dengan porsi yang banyak dan selalu ngemil dengan makan-makanan yang manis di sore hari seperti gorengan, kue-kue, terang bulan c. Keluarga Bapak. A tidak mengonsumsi obat gula dari layanan kesehatan, Bapak A dan Ibu. N hanya 	<p>Defisit Pengetahuan : Keluarga</p>

	<p>mengonsumsi obat herbal yang dibeli di pasar oleh Bapak. A</p> <p>Do</p> <ol style="list-style-type: none"> keluarga masih menunjukkan perilaku yang tidak sesuai dengan anjuran sehingga akan berdampak pada kondisi kesehatan Bapak. A dan Ibu. N Keluarga masih belum memahami kondisi kesehatan pada Bapak. A dan Ibu. N 	
3	<p>Ds :</p> <ol style="list-style-type: none"> Keluarga Bapak. A mengatakan bahwa sumber informasi kesehatan didapatkan ditempat posyandu dan puskesmas tetapi kunjungan perkesmas ke rumah warga terkait edukasi dan Pendidikan kesehatan belum pernah dilakukan terkait dengan masalah diabetes melitus Keluarga Bapak. A mengatakan masih melakukan gaya yang hidup yang tidak baik dengan mengonsumsi makan-makanan yang menjadi panganan dari penyakit diabetes melitus 'dan kurang beristirahat Keluarga Bapak. A mengatakan bahwa belum menguasai dan mengerti terkait masalah diabetes melitus pada keluarganya <p>Do :</p> <ol style="list-style-type: none"> Keluarga Bapak. A menunjukkan perubahan terhadap status kesehatannya mengenai diabetes melitus Keluarga Bapak. A belum mampu melakukan upaya pencegahan kesehatan pada keluarga 	Perilaku Kesehatan Cenderung Beresiko

SKORING MASALAH

1. Manejemen kesehatan keluarga tidak efektif

KRITERIA DAN SKOR	BOBOT	TOTAL	PEMBENARAN
Sifat masalah 1. Keadaan sejahtera (3) 2. Deficit kesehatan/actual (3) 3. Ancaman kesehatan/risiko (2) 4. Krisis yang dialami/potensial (1)	1	$3/3 \times 1 = 1$	Keluarga Bapak. A mengatakan Ibu. N jarang memeriksakan gula darahnya, Ibu N hanya memeriksa gula darah apabila merasa gula darah naik dan merasakan tanda dan gejala. keluarga Ibu. N mengatakan bahwa masih sering mengkonsumsi makan-makanan yang manis dan sering dibawa oleh menantunya apabila pulang kerja dan masalah tersebut dapat menaikkan gula darah ibu.
Kemungkinan masalah dapat diubah : 1. Mudah (2) 2. Sebagian (1) 3. Tidak dapat (0)	2	$1/2 \times 2 = 1$	Keluarga mengatakan bahwa ibu. N merasa apabila tidak mengkonsumsi makan-makanan pada sore terasa berbeda sehingga hal tersebut dering dilakukan
Potensial masalah untuk dicegah 1. Tinggi (3) 2. Cukup (2) 3. Rendah (1)	1	$3/3 \times 1 = 1$	mengatasi masalah tersebut diperlukan waktu yang cukup untuk mengubah kebiasaan serta perilaku dari keluarga bapak. A untuk mengatasi masalah kesehatannya
Menonjolnya masalah: 1. Membutuhkan perhatian dan segera diatasi (2) 2. Tidak membutuhkan perhatian dan tidak segera diatasi (1)	1	$2/2 \times 1 = 1$	Masalah yang terjadi pada keluarga membutuhkan perhatian untuk segera diatasi dimana asupan makanan yang berlebihan dan tidak memeriksakan gula darah secara rutin dapat mengakibatkan gula darah naik dan tidak teratur sehingga

3. Tidak dirasakan sebagai masalah atau kondisi yang membutuhkan perubahan (0)			dapat memberikan penyakit baru atau komplikasi
total	4		

2. Defisit pengetahuan keluarga

KRITERIA DAN SKOR	BOBOT	TOTAL	PEMBENARAN
Sifat masalah 1. Keadaan sejahtera (3) 2. Deficit kesehatan/actual (3) 3. Ancaman kesehatan/risiko (2) 4. Krisis yang dialami/ potensial (1)	1	$1/3 \times 1 = 1/3$	Keluarga tidak mengetahui factor penyebab masalah diabetes melitus pada keluarga
Kemungkinan masalah dapat diubah : 1. Mudah (2) 2. Sebagian (1) 3. Tidak dapat (0)	2	$1/2 \times 2 = 1$	Sumber daya keluarga sudah cukup baik dan perlu diberikan edukasi pada setiap keluarga mengenai pengetahuan keluarga terkait dm
Potensial masalah untuk dicegah 1. Tinggi (3) 2. Cukup (2) 3. Rendah (1)	1	$2/3 \times 1 = 2/3$	mengatasi masalah diperlukan waktu yang cukup, supaya mereka dapat mengenal masalah kesehatan dalam keluarganya
Menonjolnya masalah: 1. Membutuhkan perhatian dan segera diatasi (2) 2. Tidak membutuhkan perhatian dan tidak segera diatasi (1) 3. Tidak dirasakan sebagai masalah atau 4. kondisi yang membutuhkan perubahan (0)	1	$0/2 \times 0 = 0$	Keluarga membutuhkan perubahan secepat mungkin untuk menghindari komplikasi dari penyakit
Total	2		

3. Perilaku Kesehatan Cenderung Beresiko

KRITERIA DAN SKOR	BOBOT	TOTAL	PEMBENARAN
Sifat masalah 1. Keadaan sejahtera (3) 2. Deficit kesehatan/actual (3) 3. Ancaman kesehatan/risiko (2) 4. Krisis yang dialami/ potensial (1)	1	$2/3 \times 1 = 2/3$	Perilaku kesehatan keluarga resiko terhadap masalah kesehatan keluarga
Kemungkinan masalah dapat diubah : 1. Mudah (2) 2. Sebagian (1) 3. Tidak dapat (0)	2	$1/2 \times 2 = 1$	Masalah dapat diubah Sebagian karena membutuhkan edukasi dan Pendidikan kesehatan mengenai masalah kesehatan keluarga
Potensial masalah untuk dicegah 1. Tinggi (3) 2. Cukup (2) 3. Rendah (1)	1	$2/3 \times 1 = 2/3$	mengatasi masalah diperlukan waktu yang cukup, supaya mereka dapat mengenal masalah kesehatan dalam keluarganya
Menonjolnya masalah: 1. Membutuhkan perhatian dan segera diatasi (2) 2. Tidak membutuhkan perhatian dan tidak segera diatasi (1) 3. Tidak dirasakan sebagai masalah atau 4. kondisi yang membutuhkan perubahan (0)	1	$0/2 \times 0 = 0$	Keluarga membutuhkan perubahan secepat mungkin untuk menghindari komplikasi dari penyakit
Total		2 1/3	

DIAGNOSIS KEPERAWATAN

No	Diagnosis Keperawatan	Skor
1	Manejemen Kesehatan Keluarga Tidak Efektif	4
2	Perilaku Kesehatan Cenderung Beresiko	2 1/3
3	Defisit pengetahuan keluarga	2



No	Data	Diagnosis Keperawatan	NOC/SLKI	NIC/SIKI
1.	<p>Ds :</p> <p>a. Pada keluarga Bapak. A terdapat masalah kesehatan yaitu Ibu N menderita diabetes melitus sejak 3 bulan yang lalu dan Bapak. A menderita diabetes sejak 1 tahun yang lalu</p> <p>b. Ibu. N mengatakan bahwa ayahnya juga mengalami penyakit yang serupa yang diderita sejak 20 tahun yang lalu</p> <p>c. Keluarga Bapak. A mengatakan jarang memeriksakan secara rutin gula darahnya di puskesmas, Ibu. N hanya memeriksa gula darahnya apabila pasien merasa bahwa gula darahnya naik</p> <p>d. Ibu. N mengatakan sering merasakan kesemutan pada bagian paha sampai kaki dengan skala kesemutan yang dirasakan 6 (sedang)</p> <p>e. Ibu N mengatakan bahwa didalam rumah menggunakan kaos kaki karena merasa pada bagian kaki terasa tebal untuk menginjak dilantai</p> <p>f. Keluarga Bapak. A belum mengetahui Tindakan perawatan untuk mengatasi DM untuk keluarganya</p> <p>Do :</p> <p>a. Saat dilakukan pemeriksaan didapatkan hasil pemeriksaan dari Ibu. N tekanan darah (TD) : 110/70 mmHg, nadi 78 x/I, pernapasan, 24x/i, suhu : 36° C hasil pemeriksaan gula darah terakhir Ibu. N</p>	<p>Manajemen Kesehatan Keluarga Tidak Efektif (D.0115)</p>	<p>TUK 1 Setelah dilakukan intervensi keluarga mampu mengenal manajemen diabetes (Diet, olahraga/aktivitas fisik, stress dan kepatuhan berobat) dengan kriteria hasil :</p> <p>Promosi kesehatan</p> <ol style="list-style-type: none"> 1. Memahami kalimat 2. Memahami paragraf 3. Memahami cerita <p>TUK 2 Setelah dilakukan Tindakan keperawatan keluarga mampu mengambil keputusan dengan Tindakan yang tepat dengan kriteria hasil :</p> <ol style="list-style-type: none"> 1. Kesiapan <i>care giver</i> dalam perawatan dirumah 2. Partisipasi keluarga dalam perawatan dirumah 3. Partisipasi keluarga dalam perawatan profesional <p>TUK 3 Setelah dilakukan intervensi keperawatan keluarga mampu melakukan perawatan terhadap anggota keluarganya yang sakit dengan kriteria hasil :</p> <p>Ketahanan Kelarga</p>	<p>TUK 1 Keluarga mampu mengenal masalah kesehatan keluarga mengenal masalah kesehatan <i>care giver</i></p> <p>Pengajaran: Kelompok</p> <ol style="list-style-type: none"> 1. Identifikasi kesiapan kesiapan dan kemampuan menerima informasi 2. Sediakan materi dan media pendidikan kesehatan terkait <i>stretching exercise</i> 3. Jelaskan faktor risiko yang dapat mempengaruhi kesehatan pada DM 4. Ajarkan mengenai <i>stretching exercise</i> <p>TUK 2 Keluarga mampu mengambil keputusan yang tepat</p> <p>Membangun harapan</p> <ol style="list-style-type: none"> 1. Identifikasi persepsi mengenai masalah kesehatan terkait DM 2. Diskusikan manfaat latihan fisik <i>stretching exercise</i> 3. Fasilitasi pengambilan keputusan secara kolaboratif 4. Berikan informasi yang diminta oleh pasien <p>TUK 3 Keluarga mampu merawat anggota keluarga yang sakit</p> <p>Dukungan keluarga</p> <ol style="list-style-type: none"> 1. Identifikasi kebutuhan keluarga terkait masalah kesehatan dengan menggunakan <i>stretching exercise</i> 2. Jadwalkan pendidikan kesehatan dengan latihan fisik terkait <i>stretching exercise</i> 3. Identifikasi kesehatan keluarga yang terhambat dalam melakukan latihan 4. Bina hubungan saling percaya dengan keluarga

	<p>adalah 365 mg/dl dan Bapak.A 190mg/dl pemeriksaan didapatkan tekanan darah (TD) : 120/80 mmHg, nadi : 85 x/, pernapasan : 24 x/i dan Suhu : 36,5° C</p> <p>b. Tampak aktivitas keluarga untuk mengatasi masalah kesehatan tidak tepat dengan membiarkan keluarga masih mengonsumsi makanan yang seharusnya menjadi pantangan</p> <p>c. Keluarga tidak mampu melakukan upaya secara mandiri terkait masalah kesehatan pada keluarga dan masuk dalam kemandirian keluarga tahap II</p>		<p>1. Kesiapan <i>caregiver</i>/keluarga untuk perawatan di rumah</p> <p>TUK 4 Setelah dilakukan tindakan keperawatan keluarga dapat menciptakan lingkungan yang dapat meningkatkan kesehatan dengan kriteria hasil :</p> <p>Status Kesehatan Keluarga</p> <p>a. Sumber perawatan kesehatan meningkat</p> <p>b. . Aktivitas fisik anggota keluarga meningkat</p> <p>TUK 5 Keluarga mampu memanfaatkan fasilitas kesehatan terdekat dengan kriteria hasil :</p> <p>Perilaku kesehatan</p> <p>a. Penerimaan terhadap status kesehatan</p> <p>b. Kemampuan melakukan tindakan pencegahan</p> <p>c. Kemampuan meningkatkan kesehatan</p> <p>d. Pencapaian pengendalian kesehatan</p>	<p>5. Dukung mekanisme coping adaptif yang digunakan keluarga</p> <p>TUK 4 Keluarga mampu memodifikasi lingkungan yang aman untuk keluarga yang sakit</p> <p>Bimbingan Sistem Kesehatan</p> <ol style="list-style-type: none"> 1. Identifikasi masalah kesehatan pada keluarga 2. Fasilitasi pemenuhan kebutuhan kesehatan mandiri 3. Siapkan pasien untuk mampu berkolaborasi dan bekerjasama dalam pemenuhan kebutuhan kesehatan <p>TUK 5 Keluarga mampu memanfaatkan fasilitas kesehatan</p> <p>Dukungan Keluarga Merencanakan Perawatan</p> <ol style="list-style-type: none"> 1. Identifikasi kebutuhan dan harapan keluarga tentang kesehatan 2. Identifikasi sumber-sumber yang dimiliki keluarga 3. Informasikan fasilitas kesehatan yang ada di lingkungan keluarga 4. Anjurkan menggunakan fasilitas kesehatan yang ada 5. Ajarkan cara perawatan yang ada di lingkungan keluarga.
2.	<p>Ds :</p> <p>a. Kelurga mengatakan tidak mengetahui dan tidak mengerti makanan yang dikonsumsi dan makanan yang harus dihindari bagi penderita diabetes melitus, keluarga masih sering makan-makanan yang banyak</p>	<p>Defisit Pengetahuan Keluarga (D.0111)</p>	<p>TUK 1 Setelah dilakukan intervensi keluarga mampu mengetahui penyakit anggota keluarganya masalah dengan kriteria hasil : Perilaku kesehatan</p> <p>a. Penerimaan terhadap status kesehatan</p>	<p>TUK 1 Mampu mengenal masalah kesehatan keluarga</p> <p>Edukasi proses penyakit</p> <ol style="list-style-type: none"> 1. Jelaskan penyebab dan faktor resiko penyakit 2. Jelaskan tanda dan gejala yang ditimbulkan oleh penyakit 3. Jelaskan kemungkinan terjadinya komplikasi

<p>mengandung gula, karbohidrat dan minum-minuman yang banyak gula</p> <p>b. Keluarga mengatakan makan 3 kali dengan porsi yang banyak dan selalu ngemil dengan makan-makanan yang manis di sore hari seperti gorengan, kue-kue, terang bulan dll</p> <p>c. Keluarga Bapak. A tidak mengkonsumsi obat gula dari layanan kesehatan, Bapak A dan Ibu. N hanya mengkonsumsi obat herbal yang dibeli oleh Bapak. A</p> <p>Do</p> <p>a. Keluarga masih menunjukkan perilaku yang tidak sesuai dengan anjuran sehingga akan berdampak pada kondisi kesehatan ibu. N dan bapak. A</p> <p>Keluarga masih belum memahami kondisi kesehatan pada Ibu. N dan Bapak. A</p>		<p>b. Kemampuan melakukan tindakan pencegahan</p> <p>c. Kemampuan meningkatkan kesehatan</p> <p>d. Pencapaian pengendalian kesehatan</p> <p>TUK 2: Setelah dilakukan intervensi keperawatan keluarga mampu mengambil keputusan mengenai tindakan yang tepat dengan kriteria hasil :</p> <p>Tingkat Kepatuhan</p> <p>a. Morbalisasi kemauan memenuhi program perawatan atau pengobatan meningkat</p> <p>b. Verbalisasi mengikuti anjuran meningkat</p> <p>c. .Risiko komplikasi penyakit/masalah kesehatan menurun</p> <p>d. Perilaku mengikuti program perawatan/pengobatan membaik</p> <p>TUK 3: Setelah dilakukan intervensi keperawatan keluarga mampu melakukan perawatan terhadap anggota keluarganya yang sakit kriteria hasil :</p> <p>Motivasi</p> <p>a. Pikiran fokus masa depan</p> <p>b. Upaya menyusun rencana tindakan</p>	<p>TUK 2 Mampu mengambil keputusan yang tepat untuk mengatasi masalah</p> <p>Edukasi perencanaan perawatan keluarga</p> <ol style="list-style-type: none"> 1. Identifikasi kebutuhan dan harapan keluarga tentang kesehatan 2. Identifikasi sumber-sumber yang dimiliki keluarga 3. Identifikasi tindakan yang dapat dilakukan keluarga <p>TUK 3 Keluarga mampu merawat anggota keluarganya yang sakit</p> <p>Dukungan Koping Keluarga</p> <ol style="list-style-type: none"> 1. Dengarkan masalah, perasaan dan pertanyaan keluarga 2. Diskusi rencana medis dan perawatan 3. Fasilitasi memperoleh pengetahuan, keterampilan dan peralatan yang digunakan untuk mempertahankan keputusan perawatan pasien 4. Hargai dan dukung mekanisme koping adaptif yang digunakan 5. Informasikan kemajuan pasien <p>TUK 4 Kemampuan keluarga memelihara lingkungan lingkungan rumah yang sehat</p> <p>Edukasi keselamatan lingkungan</p> <ol style="list-style-type: none"> 1. Identifikasi kesiapan dan kemampuan menerima informasi 2. Identifikasi bahaya keamanan dilingkungan 3. Anjurkan menghilangkan bahaya lingkungan <p>TUK 5 Kemampuan keluarga memanfaatkan fasilitas kesehatan</p> <p>Edukasi perilaku mencari kesehatan</p>
--	--	---	--

			<p>c. Upaya mencari sumber sesuai kebutuhan</p> <p>d. Bertanggung jawab</p> <p>TUK 4 Setelah dilakukan intervensi keperawatan keluarga mampu menciptakan lingkungan yang dapat meningkatkan kesehatan dengan kriteria hasil :</p> <p>a. Menunjukkan pemahaman perilaku sehat</p> <p>b. Kemampuan menjalankan perilaku sehat</p> <p>TUK 5 Setelah dilakukan tindakan keperawatan keluarga mampu memanfaatkan fasilitas kesehatan terdekat dengan kriteria hasil:</p> <p>a. Menunjukkan perilaku adaptif</p> <p>b. Menunjukkan pemahaman perilaku sehat</p>	<ol style="list-style-type: none"> 1. Identifikasi dan memfasilitasi perubahan perilaku yang mendukung kesehatan 2. Informasikan sumber yang tersedia dimasyarakat 3. Anjurkan menggunakan fasilitas kesehatan 4. Ajarkan pencarian dan penggunaan fasilitas pelayanan kesehatan
3	<p>Ds :</p> <p>a. Keluarga Ny. N mengatakan bahwa sumber informasi kesehatan didapatkan ditempat posyandu dan puskesmas tetapi kunjungan perkesmas ke rumah warga terkait edukasi dan Pendidikan kesehatan belum pernah dilakukan terkait dengan masalah diabetes melitus</p> <p>b. Keluarga Ny. N mengatakan masih melakukan gaya yang hidup yang tidak</p>	<p>Perilaku Kesehatan Cenderung Beresiko (D.0099)</p>	<p>TUK 1 Setelah dilakukan Tindakan keperawatan keluarga mampu mengenal penyakit keluarganya dengan kriteria hasil:</p> <p>Perilaku Kesehatan</p> <ol style="list-style-type: none"> 1. Penerimaan terhadap perubahan status kesehatan 2. Kemampuan melakukan tindakan pencegahan masalah kesehatan 	<p>TUK 1 Kemampuan keluarga mengenal masalah kesehatan keluarga Edukasi Kesehatan</p> <ol style="list-style-type: none"> 1. Identifikasi kesiapan dan kemampuan menerima informasi 2. Identifikasi factor-faktor yang dapat meningkatkan dan menurunkan motivasi 3. Sediakan materi dan media pendidikan kesehatan 4. Jelaskan factor risiko yang dapat mempengaruhi kesehatan

<p>mengonsumsi makan-makanan yang menjadi pantangan dari masalah diabetes melitus 'dan kurang beristirahat</p> <p>c. Keluarga Ny. N mengatakan bahwa belum menguasai dan mengerti terkait masalah diabetes melitus pada keluarganya</p> <p>Do :</p> <p>a. Keluarga menunjukkan perubahan terhadap status kesehatannya mengenai diabetes melitus</p> <p>b. Keluarga belum mampu melakukan upaya pencegahan kesehatan pada keluarga</p>	<p>3. Kemampuan peningkatan kesehatan</p> <p>TUK 2 Setelah dilakukan Tindakan keperawatan keluarga mampu mengambil keputusan mengenai tindakan yang tepat dengan kriteria hasil :</p> <p>Manajemen Kesehatan</p> <ol style="list-style-type: none"> 1. Melakukan tindakan untuk mengurangi factor risiko 2. Verbalisasi kesulitan dalam menjalani program perawatan/pengobatan <p>TUK 3 Setelah dilakukan intervensi keperawatan keluarga mampu melakukan perawatan terhadap anggota keluarganya yang sakit kriteria hasil</p> <p>Pemeliharaan Kesehatan</p> <ol style="list-style-type: none"> h. Menunjukkan perilaku adaptif i. Menunjukkan pemahaman perilaku sehat j. Kemampuan menjalankan perilaku sehat <p>TUK 4 Setelah dilakukan tindakan keperawatan keluarga dapat menciptakan lingkungan yang dapat meningkatkan kesehatan dengan kriteria hasil :</p>	<p>5. Ajarkan strategi yang dapat digunakan untuk meningkatkan kesehatan</p> <p>TUK 2 Mengambil keputusan dalam menyelesaikan masalah kesehatan anggota keluarganya</p> <p>Bimbingan Antisipatif</p> <ol style="list-style-type: none"> 1. Identifikasi metode penyelesaian masalah yang biasa digunakan 2. Fasilitasi memutuskan bagaimana masalah akan diselesaikan 3. Fasilitasi memutuskan siapa yang akan dilibatkan dalam menyelesaikan masalah 4. Gunakan contoh kasus untuk meningkatkan keterampilan menyelesaikan masalah 5. Informasikan harapan yang realistis terkait perilaku pasien. <p>TUK 3 Keluarga mampu merawat anggota keluarga yang sakit</p> <p>Edukasi Proses Penyakit</p> <ol style="list-style-type: none"> 1. Jelaskan pendidikan kesehatan sesuai kesepakatan 2. Jelaskan penyebab dan faktor risiko penyakit 3. Jelaskan tanda dan gejala yang ditimbulkan penyakit <p>TUK 4 Keluarga mampu memodifikasi lingkungan yang aman untuk keluarga yang sakit</p> <p>Edukasi perilaku upaya kesehatan</p> <ol style="list-style-type: none"> 1. Anjurkan menggunakan fasilitas kesehatan 2. Ajarkan program kesehatan dalam kehidupan sehari-hari <p>TUK 5 Keluarga mampu memanfaatkan fasilitas kesehatan anggota keluarga</p>
---	---	---

		<p>Status Kesehatan Keluarga a. Sumber perawatan kesehatan meningkat b. Aktivitas fisik anggota keluarga meningkat</p> <p>TUK 5 Keluarga mampu memanfaatkan fasilitas kesehatan terdekat dengan kriteria hasil :</p> <p>Perilaku kesehatan a. Penerimaan terhadap status kesehatan b. Kemampuan melakukan tindakan pencegahan c. Kemampuan meningkatkan kesehatan d. Pencapaian pengendalian kesehatan</p>	<p>Promosi Perilaku Upaya Kesehatan 1. Identifikasi perilaku upaya kesehatan yang dapat ditingkatkan 2. Orientasi pelayanan kesehatan yang dapat dimanfaatkan</p>
--	--	--	--

ANALISIS KEMAJUAN KELUARGA

No	Diagnosa Keperawatan	Hari/Tanggal/Jam	Implementasi Keperawatan	Evaluasi Keperawatan
	Manajemen Kesehatan Keluarga Tidak Efektif	Rabu, 16 November 2021	<p>TUK 1 Keluarga dapat mengenal masalah kesehatan keluarganya</p> <p>1. Mengidentifikasi kesiapan kesiapan dan kemampuan menerima informasi Hasil : Keluarga Bapak. A siap untuk menerima informasi dari mahasiswa profesi ners terkait dengan masalah DM</p> <p>2. Menyediakan materi dan media pendidikan kesehatan terkait latihan fisik <i>stretching exercise</i> Hasil : Menyediakan materi untuk di sampaikan kepada keluarga Bapak. A</p> <p>3. Menjelaskan faktor risiko yang dapat mempengaruhi kesehatan Hasil : Menjelaskan masalah DM, tanda dan gejala, komplikasi yang dapat muncul dalam jangka waktu yang panjang</p> <p>4. Mengajarkan mengenai latihan fisik <i>stretching exercise</i> Hasil : Mengajarkan latihan fisik <i>stretching exercise passive</i> untuk merunkan gula darah serta menurunkan kesemutan pada Ibu. N</p> <p>TUK 2 Keluarga dapat mengambil keputusan yang tepat</p> <p>1. Mengidentifikasi persepsi mengenal masalah kesehatan terkait DM Hasil : Memberikan penjelasan kepada keluarga terkait DM mengenai pola, diet, aktivitas fisik yang dapat mempengaruhi DM</p> <p>2. Diskusikan Latihan fisik <i>stretching exercise</i></p>	<p>Rabu, 16 November 2021 11.00 wita</p> <p>Subjektif : 1. Keluarga mengatakan belum memahami mengenal masalah kesehatan pada keluarga, 2. Keluarga mengetahui intervensi <i>stretching exercise</i> 3. Keluarga mengatakan belum mengerti mengetahui faktor resiko DM 4. Ibu. N mengatakan masih merasa kesemutan pada kaki</p> <p>Objektif : 1. keluarga nampak bertanya mengenai masalah kesehatan 2. keluarga nampak bertanya terkait <i>stretching exercise</i> 3. keluarga masih keliru masalah kesehatan keluarganya terkait DM 4. Skala rasa kesemutan yang dirasakan Ibu. N skala 6 (sedang)</p> <p>Assesment : Menejemen kesehatan keluarga tidak efektif belum teratasi</p> <p>Planning : 1. Menjelaskan faktor resiko pada keluarga. 2. Mengajarkan <i>stretching exercise</i> dan fasilitasi pemenuhan kebutuhan kesehatan mandiri 3. Mengidentifikasi tugas kesehatan keluarga yang terhambat</p>

		10.25 wita	Hasil : Latihan <i>stretching exercise</i> memberikan solusi terkait dengan masalah kesehatan pada Ibu. N. latihan <i>stretching exercise</i> yang akan dilakukan adalah <i>stretching exercise passive</i> , perawat membantu Ibu. N untuk melakukan <i>stretching exercise passive</i> .
		10.30 wita	3. Memfasilitasi pengambilan keputusan secara kolaboratif Memberikan informasi yang diminta oleh pasien
		10.40 wita	Hasil : Memberikan informasi dan tindakan keperawatan yang ingin dilakukan dengan kepala keluarga
		10.50 wita	4. Memberikan informasi diminta pasien Hasil : Memberikan kesempatan keluarga bertanya terkait <i>stretching exercise</i>
			TUK 3 Keluarga mampu merawat anggota keluarga yang sakit
		09. 55 wita	1. Mengidentifikasi kebutuhan keluarga terkait masalah kesehatan keluarga dengan menggunakan <i>stretching exercise</i> Hasil : Ibu. N membutuhkan perawatan yang dapat dilakukan di rumah karena Ibu N sering merasakan keram bagian paha sampai ujung kaki dan telapak kaki sering terasa dingin dan tebal ketika menginjakkan lantai hasil pemeriksaan GDS 375mg/dl dan skala keram yang dirasakan, skala 6 (sedang). Tindakan keperawatan untuk mengatasi masalah tersebut adalah mengajarkan latihan <i>stretching exercise passive</i>
		9. 00 wita	2. Jadwalkan Pendidikan kesehatan terkait <i>stretching exercise</i> Hasil : Melakukan latihan <i>stretching exercise</i> selama 2 kali dalam seminggu yaitu pada hari rabu dan sabtu 3. Identifikasi kesehatan keluarga yang terhambat saat melakukan kegiatan <i>stretching exercise</i>

		Hasil : keluarga masih diajarkan mengenai Langkah-langkah latihan <i>stretching exercise</i>	
	Kamis , 17 Novemver 2021	<p>TUK 1 Keluarga dapat mengenal masalah kesehatan keluarganya</p> <p>09.30 wita 1.Mengidentifikasi kesiapan kesiapan dan kemampuan menerima informasi Hasil : Keluarga Bapak. A siap untuk menerima informasi dari mahasiswa profesi ners terkait dengan masalah DM dan latihan <i>stretching exercise</i></p> <p>09.40 wita 2.Menyediakan materi dan media pendidikan kesehatan terkait latihan fisik <i>stretching exercise</i> Hasil : Menyediakan materi untuk di sampaikan kepada keluarga Bapak. A berupa leflet dan video <i>stretching exercise</i></p> <p>09.55 wita 3.Menjelaskan faktor risiko yang dapat mempengaruhi kesehatan Hasil : Menjelaskan kepada Bapak. A faktor yang mempengaruhi penyebab kesemutan yang durasakan Ibu. N salah satunya faktor makanan yaitu mengkonsumsi makanan yang manis.</p> <p>10.05 wita 4. Mengajarkan mengenai latihan fisik <i>stretching exercise passive</i> Hasil : Keluarga bapak. A sudah mampu melakukan <i>stretching exercise</i> dan sudah menghapal gerakan <i>stretching exercise</i> dengan bantuan mahasiswa, dan diberikan media seperti laflet, dan video</p> <p>10.10 wita TUK 2 Keluarga dapat mengambil keputusan yang tepat</p> <p>1. Mengidentifikasi persepsi mengenal masalah kesehatan terkait DM Hasil : Memberikan penjelasan kepada keluarga terkait DM mengenai pola, diet, aktivitas fisik yang dapat mempengaruhi DM</p>	<p>Kamis, 17 November 2021 11.00</p> <p>Subjectif :</p> <ol style="list-style-type: none"> 1. Keluarga mengatakan siap untuk menerima informasi yang diberikan 2. Keluarga dapat memahami pemeberian intervensi <i>stretching exercise passive</i> untuk mengatasi keluhan pada Ibu. N 3. Keluarga mampu melakukan latihan intervensi <i>stretching exercise</i> 4. Keluarga bisa dan mampu untuk mengajarkan keluarga 5. Ibu. N mengatakan bahwa kesemutan yang dirasakannya mulai berkurang dan rasa kesemutan pada malam hari mulai berkurang 6. Hasil pemeriksaan GDS Ibu. N 300 mg/dl <p>Objektif :</p> <ol style="list-style-type: none"> 1. Keluarga mengerti dengan latihan <i>stretching exercise paasive</i> yang dilakukan oleh mahasiswa 2. Keluarga mampu bertanya terkait masalah kesehatan keluarga 3. Ibu N mengatakan keluhan kesemutan yag dirasakan mulai berkurang dengan skala kesemutan 4 (ringan) <p>Assesment : Manejemen kesehatan keluarga belum teratasi</p> <p>Planning : Memfasilitasi pemenuhan kebutuhan kesehatan mandiri Mengidentifikasi masalah kesehatan pada keluarga</p>

		<p>10.15 wita</p> <p>2. Diskusikan Latihan fisik <i>stretching exercise</i> Hasil : Keluarga mengatakan tidak ada hambatan saat melakukan latihan <i>stretching exercise</i></p> <p>10.25 wita</p> <p>3. Memfasilitasi pengambilan keputusan secara kolaboratif Memberikan informasi yang diminta oleh pasien Hasil : Memberikan informasi dan tindakan keperawatan dengan kepala keluarga bersama</p> <p>10.35 wita</p> <p>4. Memberikan informasi diminta pasien Hasil : Memberikan kesempatan keluarga bertanya terkait <i>stretching exercise</i></p>	
		<p>TUK 3 Keluarga mampu merawat anggota keluarga yang sakit</p> <p>10.45 wita</p> <p>1. Mengidentifikasi kebutuhan keluarga terkait masalah kesehatan keluarga dengan menggunakan <i>stretching exercise</i> Hasil : Ibu. N membutuhkan perawatan yang dapat dilakukan di rumah karena Ibu N pada malam hari sering merasakan pada bagian paha sampai ujung terasa keram dan telapak kaki sering terasa dingin dan tebal ketika menginjakkan lantai. Kebutuhan keluarga saat ini adalah mengajarkan <i>stretching exercise</i></p> <p>2. Jadwalkan Pendidikan kesehatan terkait <i>stretching exercise</i> Hasil : Melakukan latihan <i>stretching exercise</i> selama 2 kali dalam seminggu rabu dan sabtu</p> <p>10.40 wita</p> <p>3. Identifikasi kesehatan keluarga yang terhambat saat melakukan kegiatan Hasil : keluarga masih diajarkan mengenai prosedur <i>stretching exercise</i></p>	
		<p>10.50 wita</p> <p>TUK 4 Keluarga mampu memodifikasi lingkungan yang aman untuk keluarga yang sakit</p>	

		<p>Jum'at , 18 November 2021</p> <p>09.00 wita</p> <p>09.10 wita</p> <p>09.40 wita</p> <p>09.50 wita</p> <p>10.00 wita</p>	<p>1. Mengidentifikasi masalah kesehatan pada keluarga Hasil : Ibu. N mengatakan bahwa merasa keram pada bagian kaki pada malam hari sudah mulai berkurang</p> <p>2. Memfasilitasi pemenuhan kebutuhan kesehatan mandiri Hasil : Memberikan intervensi <i>stretching exercise active</i> kepada keluarga Bapak. A pada pekan ke 2 pada hari selasa dan jumat</p> <p>TUK 5 Keluarga mampu memanfaatkan fasilitas kesehatan</p> <p>1. Megidentifikasi kebutuhan dan harapan keluarga tentang kesehatan Hasil : Keluarga mengharapakan kesembuhan terkait masalahnya dan dapat melakukan intervensi <i>stretching exercise</i> untuk mengatasi masalah</p> <p>2. Meginformasikan fasilitas kesehatan yang ada di lingkungan keluarga Hasil : Memberikan informasi kepada keluarga terkait pemeriksaan gula darah yang bisa dilakukan di puskesmas</p> <p>3. Menganjurkan menggunakan fasilitas kesehatan yang ada Hasil : Keluarga dapat memeriksakan kesehatannya di pelayanan kesehatan terdekat</p> <p>TUK 4 Keluarga mampu memodifikasi lingkungan yang aman untuk keluarga yang sakit</p>	<p>Jum'at 18 November 2021 10.10 wita</p> <p>Subjektif</p> <p>1. keluarga mampu mengenal masalah kesehatan keluarganya</p> <p>2. Keluarga Bapak. A belum mengetahui intervensi <i>stretching exercise active</i></p> <p>3. Keluarga belum melakukan pemeriksaan gula darah secara rutin di puskesmas</p> <p>Objektif</p> <p>1. Keluarga sering bertanya terkait masalah kesehatan keluarga</p> <p>2. Keluarga menerima intervensi <i>stretching exercise</i> yang diberikan</p> <p>Assesment :</p> <p>Manajemen kesehatan keluarga belum teratasi</p> <p>Planning :</p> <p>1. Memfasilitasi pemenuhan kebutuhan kesehatan mandiri</p> <p>2. Mampu mengetahui intervensi <i>stretching exercise active</i></p>
--	--	--	---	---

		<p>Sabtu, 19 November 2021</p> <p>09.00 wita</p> <p>09.30 wita</p> <p>10.00 wita</p> <p>10.10 wita</p> <p>10.20 wita</p>	<p>1. Mengidentifikasi masalah kesehatan pada keluarga Hasil : Ibu. N mengatakan sudah mampu melakukan latihan <i>stretching exercise</i> dan rasa keram pada bagian kaki pada malam hari dan mulai berkurang setelah diberikan intervensi <i>stretching exercise</i></p> <p>2. Memfasilitasi pemenuhan kebutuhan kesehatan mandiri Hasil : Melihat kemampuan keluarga dalam memberikan intervensi <i>stretching exercise</i> kepada keluarga yang mengalami DM</p> <p>TUK 5 Keluarga mampu memanfaatkan fasilitas kesehatan</p> <p>1. Mengidentifikasi kebutuhan dan harapan keluarga tentang kesehatan Hasil : Ibu. N sudah menghafal gerakan <i>stretching exercise</i> dan keluarga sudah bisa melakukan <i>stretching exercise</i></p> <p>2. Menginformasikan fasilitas kesehatan yang ada di lingkungan keluarga Hasil : Memberikan informasi kepada keluarga terkait pemeriksaan gula darah yang bisa dilakukan di puskesmas</p> <p>3. Menganjurkan menggunakan fasilitas kesehatan yang ada Hasil : Keluarga dapat memeriksakan kesehatannya di pelayanan kesehatan terdekat</p>	<p>Sabtu, 19 November 2021 11.00 wita</p> <p>Subjektif</p> <ol style="list-style-type: none"> 1. Keluarga mengatakan mampu untuk melakukan <i>stretching exercise</i> 2. Keluarga mengatakan bahwa setelah Ibu. N melakukan <i>stretching exercise</i> keluhan yang dirasakan mulai berkurang 3. Keluarga memahami tata cara pemberian <i>stretching exercise</i> 4. Hasil pemeriksaan GDS pada Ibu. N 275 mg/dl <p>Objektif :</p> <ol style="list-style-type: none"> 1. Keluarga mengerti dan mampu mengikuti gerakan <i>stretching exercise</i> 2. Ibu. N nampak rileks dan kesemutan yang dirasakan hilang timbul dengan skala kesemutan yang didapatkan skala 2 (ringan) <p>Assesment : Manajemen kesehatan keluarga teratasi</p>
--	--	--	---	---

Defisit pengetahuan keluarga	<p>Senin, 21 November 2021</p> <p>13.00 wita</p> <p>13.20 wita</p> <p>13.30 wita</p>	<p>TUK 1 Keluarga mampu mengenal masalah kesehatan keluarga</p> <p>1. Menjelaskan penyebab dan faktor resiko penyakit Hasil : Keluarga Bapak. A belum mengetahui penyebab dari DM</p> <p>2. Menjelaskan tanda dan gejala yang ditimbulkan oleh penyakit Hasil : Keluarga hanya mengetahui 1 tanda dan gejala penyakit diabetes melitus</p> <p>3. Jelaskan kemungkinan terjadinya komplikasi Hasil : Keluarga belum mengetahui tanda dan gejala penyakit DM</p> <p>TUK 2 Mampu mengambil keputusan yang tepat untuk mengatasi masalah</p> <p>1. Mengidentifikasi kebutuhan dan harapan keluarga tentang kesehatan Hasil : keluarga berharap mampu melakukan Tindakan kesehatan dirumah untuk mengatasi masalah kesehatan didalam keluarganya</p> <p>2. Mengidentifikasi tindakan yang dapat dilakukan keluarga Hasil : keluarga dapat melakukan tindakan stretching exercise dan mampu mengajarkan kepada keluarga</p>	<p>Senin, 21 November 2021 13.00 wita</p> <p>Subjektif</p> <p>1. Keluarga sudah mampu menyebutkan tanda dan gejala DM</p> <p>2. Keluarga menngetahui masalah kesehatan pada keluarga</p> <p>3. Keluarga mengetahui tanda dan gejala serta komplikasi yang dapat muncul akibat diabetes melitus</p> <p>4. keluarga mampu dan mengerti tindakan yang dilakukan untuk mengatasi keluhan akibat penyakit diabetes melitus</p> <p>5. keluarga mampu meningkatkan kemandirian di keluarganya</p> <p>Objective :</p> <p>1. keluarga mengerti dan bertanya apabila tidak memahami</p> <p>2. keluarga dapat mempraktekkan dan mengajarka intevensi yang telah diberikan</p> <p>Assesment : Defisit pengetahuan keluarga belum teratasi</p> <p>Planning :</p> <p>1. Motivasi keluarga untuk meningkatkan kesehatan keluarga</p> <p>2. Kontrol keluarga dalam melaksanakan perawatan pada keluarga terkair diabetes melitus</p>
	<p>Selasa, 22 November 2021</p>	<p>TUK 3 Keluarga mampu merawat anggota keluarganya yang sakit</p> <p>1. Mendengarkan masalah, perasaan dan pertanyaan keluarga</p>	<p>Selasa, 22 November 2021 10.30 wita</p> <p>Subjektif :</p> <p>1. Keluarga telah mengetahui masalah kesehatan keluarganya</p> <p>2. Keluarga mengatakan mampu merawat anggota keluarga</p>

	09.00 wita	Hasil : Keluarga mampu belum mampu mengajarkan <i>stretching exercise</i> pada keluarga kesehatannya	3. Keluarga mengatakan pengetahuan keluarga bertambah setelah dilakukan intervensi pada keluarga Bapak. A
	09.10 wita	2. Mendiskusikan rencana medis dan perawatan Hasil : Keluarga mampu melakukan pola diet untuk mengatasi penyakit DM.	Objektif : 4. Keluarga mengerti dengan informasi yang diberikan 5. Keluarga mampu melakukan intervensi secara mandiri
	09.25 wita	3. Memfasilitasi memperoleh pengetahuan, keterampilan dan peralatan yang digunakan untuk mempertahankan keputusan perawatan pasien Hasil : memfasilitasi pasien dengan leaflet Sebagai alat panduan dalam pembatas pola nutrisi pada DM yang berisi aturan diet 3 J dan makanan-makanan yang harus dihindari	<i>Assesment</i> : Defisit pengetahuan keluarga teratasi ; <i>Planning</i> :
	09.30 wita	4. Menginformasikan kemajuan pasien Hasil : Keluarga masih dalam tahap kemandirian 2	1. Penerimaan terhadap perubahan status kesehatan 2. Kemampuan melakukan tindakan pencegahan masalah kesehatan 3. Kemampuan peningkatan kesehatan
	09.40 wita	TUK 4 Kemampuan keluarga memelihara lingkungan keluarga lingkungan rumah yang sehat	
	09.45 wita	1. Mengidentifikasi kesiapan dan kemampuan menerima informasi Hasil : Keluarga siap untuk menerima informasi	
	10.00 wita	2. Mengidentifikasi bahaya keamanan dilingkungan Hasil : Memberikan edukasi keluarga untuk selalu menggunakan dalam berpergian untuk menghindari adanya luka yang dapat membuat terjadinya komplikasi DM	
		3. Mengjurkan menghilangkan bahaya lingkungan Hasil : menjauhi barang-barang yang dapat melukai kulit	
		TUK 5	

		<p>10.10 wita</p> <p>10.15 wita</p> <p>10.20 wita</p>	<p>Kemampuan keluarga memanfaatkan fasilitas kesehatan</p> <p>1. Mengidentifikasi dan memfasilitasi perubahan perilaku yang mendukung kesehatan Hasil : Memfasilitasi dan mendukung keluarga terkait masalah kesehatannya</p> <p>2. Menganjurkan menggunakan fasilitas kesehatan Hasil : Keluarga mampu menggunakan fasilitas kesehatan</p> <p>3. Mengajarkan pencarian dan penggunaan fasilitas pelayanan kesehatan Hasil : melakukan pemeriksaan kesehatan gula darah minimal 1 kali sebulan</p>	
Perilaku kesehatan cenderung beresiko	<p>Rabu, 23 November 2021</p> <p>08.30 wita</p> <p>08.40 wita</p> <p>08.50 wita</p> <p>09.00 wita</p>	<p>TUK 1 keluarga mampu mengenal penyakit keluarganya dengan kriteria hasil:</p> <p>1. Mengidentifikasi kesiapan dan kemampuan menerima informasi Hasil : keluarga Bapak. A siap untuk menerima informasi</p> <p>2. Mengidentifikasi factor-faktor yang dapat meningkatkan dan menurunkan motivasi</p> <p>3. Menjelaskan factor risiko yang dapat mempengaruhi kesehatan Hasil : Keluarga masih belum melakukan upaya untuk menghindari faktor resiko terkait DM</p> <p>4. Mengajarkan strategi yang dapat digunakan untuk meningkatkan kesehatan Hasil : Mengajarkan keluarga senam kaki diabetic sebagai intervensi pendukung untuk mengatasi keram pada kaki Ibu. N</p> <p>TUK 2</p>	<p>Rabu, 23 November 2021 10.30 wita</p> <p>Subjektif :</p> <p>1. Keluarga belum melakukan upaya untuk menghindari resiko DM 2 keluarga memahami dan mengerti intervensi senam kaki diabetic yang diberikan</p> <p>Objektif 1. keluarga mengerti dan mampu melakukan Tindakan perawatan pada keluarga</p> <p><i>Assesment</i> Perilaku kesehatan cenderung beresiko belum teratasi</p> <p>Planning : 1 Motivasi keluarga dalam melakukan perawatan</p>	

		<p>09.20 wita</p> <p>09.25 wita</p> <p>09.35 wita</p>	<p>Mengambil keputusan dalam menyelesaikan masalah kesehatan anggota keluarganya</p> <p>1. Memfasilitasi memutuskan bagaimana masalah akan diselesaikan Hasil : Mengajarkan keluarga senam kaki diabetic menggunakan media leflet dan video</p> <p>2. Fasilitasi memutuskan siapa yang akan dilibatkan dalam menyelesaikan masalah Hasil : Melibatkan keluarga Bapak. A dalam melakukan senam kaki diabetek</p> <p>3. Menggunakan contoh kasus untuk meningkatkan keterampilan menyelesaikan masalah Hasil : menyediakan alat dan bahan serta media sehingga memudahkan dalam melakukan perawatan</p>	
	<p>Selasa, 24 November 2021</p> <p>09.00 wita</p> <p>09.10 wita</p> <p>09.20 wita</p>	<p>TUK 3 Keluarga mampu merawat anggota keluarga yang sakit</p> <p>1. Menjelaskan pendidikan kesehatan sesuai kesepakatan Hasil : Pendidikan kesehatan terkait pola diet keluarga Bapak. A terkait DM</p> <p>2. Menjelaskan penyebab dan faktor risiko penyakit Hasil : keluarga mengetahui dampak dan faktor risiko dengan mengkonsumsi makanan yang manis tapi masih sulit untuk mengubah</p> <p>3. Jelaskan tanda dan gejala yang ditimbulkan penyakit Hasil : Keluarga Bapak. A mampu menyebutkan tanda dan gejala yang terjadi pada Ibu. N</p> <p>TUK 4</p>	<p>Selasa, 24 November 2021 10.00 wita</p> <p>Subjektif</p> <p>1 Keluarga Bapak. A mampu merawat anggota keluarganya yang sakit</p> <p>2 keluarga Bapak. A sudah mampu mengenal masalah kesehatan keluarga</p> <p>3 keluarga mampu melakukan Tindakan perawatan diri kepada keluarga dengan DM</p> <p>4. Keluarga belum mampu untuk menghilangkan makan-makanan yang manis akan tetapi keluarga akan membatasi makannya</p> <p>Objectif</p> <p>1 keluarga mampu melakukan Tindakan sesuai dengan prosedur yang telah diajarkan</p> <p>2 Keluarga Nampak memahami edukasi kesehatan mengenai diet makanan pada pasien dengan DM</p> <p><i>Assesment</i></p> <p>Perilaku kesehatan cenderung beresiko belum teratsi</p> <p>Planning :</p>	

		09.30 wita	<p>Keluarga mampu memodifikasi lingkungan yang aman untuk keluarga yang sakit</p> <p>1. Anjurkan menggunakan fasilitas kesehatan Hasil : keluarga mengetahui dan memeriksakan kesehatan keluarga di pelayanan kesehatan</p>	<p>Pertahankan motivasi keluarga dalam merawat anggota keluarga Berikan dukungan keluarga dalam menjaga perilaku kesehatannya</p>
		09.35 wita	<p>2. Ajarkan program kesehatan dalam kehidupan sehari-hari Hasil : Mengajarkan program pola diet dengan 3 J (Jadwal, Jumlah, Jenis)</p>	
		09.40 wita	<p>TUK 5 Keluarga mampu memanfaatkan fasilitas kesehatan anggota keluarga</p> <p>1. Identifikasi perilaku upaya kesehatan yang dapat ditingkatkan Hasil : Keluarga dapat meningkatkan upaya kesehatan dalam keluarga terkait DM</p>	
		10.00 wita	<p>2. Orientasi pelayanan kesehatan yang dapat dimanfaatkan Hasil : Dapat memanfaatkan pelayanan kesehatan</p>	

POST PENILAIAN KEMANDIRIAN KELUARGA BAPAK.A

NO	KRITERIA	YA	TIDAK	PEMBENARAN
1	Keluarga menerima petugas kesehatan			Keluarga menerima kedatangan perawat dengan baik saat dilakukan kunjungan
2	Keluarga menerima pelayanan kesehatan sesuai rencana			Keluarga menerima pelayanan sesuai dengan rencana yang akan diberikan
3	Keluarga menyatakan masalah kesehatan secara benar			Keluarga mengetahui penyebab diabetes melitus karena salah satunya pola makan yang berlebih sehingga kadar gula darah tidak dalam batas normal
4	Keluarga memanfaatkan fasilitas kesehatan sesuai anjuran			Keluarga memanfaatkan faskes jika ada anggota keluarga yang sakit
5	Keluarga melaksanakan perawatan sederhana sesuai anjuran			Keluarga mengetahui perawatan sederhana kepada anggota keluarga yang sakit
6	Keluarga melaksanakan tindakan pencegahan secara aktif			Keluarga sudah mampu melakukan tindakan pencegahan diabetes melitus yaitu dengan cara latihan <i>stretching exercise</i>

7	Keluarga melaksanakan tindakan promotif secara aktif			Keluarga belum melakukan tindakan upaya promotif secara aktif.
---	--	--	--	--

-) Kemandirian I, Jika kriteria I dan 2 terpenuhi
-) Kemandirian II, Jika kriteria I – 5 terpenuhi
-) **Kemandirian III, jika kriteria 1- 6 terpenuhi**
-) Kriteria IV, Jika kriteria 1 - 7 terpenuhi

BAB V

PEMBAHASAN

A. Analisis Kasus

1. Analisis Pengkajian Keperawatan

Pengkajian dilakukan di Dusun Pa'bundukang Desa Pacellekang Kecamatan Pattallassang Kabupaten Gowa. Penulis melakukan kunjungan kepada salah satu keluarga binaan yang berada di RT/RW 002/002 untuk mendapatkan data sesuai dengan penyusunan data yang telah disusun. Data keluarga yang didapatkan adalah Data pengkajian, data demografi, sosial budaya, lingkungan, struktur dan fungsi keluarga, stres keluarga dan coping yang digunakan oleh keluarga dan perkembangan keluarga. Data yang berkaitan dengan individu sebagai anggota keluarga meliputi pemeriksaan emosional, mental, fisik, sosial diperoleh tanpa kesulitan.

Pengkajian dilakukan pada keluarga Bapak A pada tanggal 28 oktober 2021 dari hasil pengkajian didapatkan bahwa Bapak. A dan Ibu. N pasangan suami istri yang memiliki riwayat DM. Pada Ibu. N penyakit DM diderita sejak 3 bulan yang lalu dan Bapak. A sejak 1 tahun yang lalu, hasil pengukuran tanda-tanda vital pada Bapak.A tekanan darah : 120/80 mmHg, nadi : 85 x/I, pernapasan : 24 x/I, dan suhu tubuh 36,5° C GDS 190 mg/dl dan pada Ny. N didapatkan tekanan darah : 110/70 mmHg, nadi : 78 x/I, pernapasan : 24x/I, suhu 36° C dan hasil pemeriksaan gula darah didapatkan 365 mg/dl dan nyeri skala 6

Keluarga Ibu. N termasuk kedalam tipe *extended family* yang terdiri atas

ayah, ibu, anak, menantu, dan cucu yang masuk dalam tahap perkembangan keluarga dengan tahap keenam yaitu keluarga dengan anak usia dewasa, saat ini tugas perkembangan keluarga yang belum terpenuhi adalah keluarga Ny. N sedang melepas anak dengan usia dewasa, akan tetapi saat ini anak masih bersama dengan orang tua beserta suami dan anaknya, didalam keluarga Ny. N terdapat 2 KK dalam 1 rumah yang berjumlah 6 orang. Saat ini Ny. N dan Tn. T mengalami masalah penyakit yang sama yaitu diabetes melitus.

Hasil pengkajian didapatkan hasil pemeriksaan GDS pada Ibu. N adalah 365 mg/dl, nilai rujukan gula darah sewaktu menurut *World Health Organization* glukosa darah sewaktu (GDS) yang normal 2 jam setelah makan berkisar antara 80-180 mg/dl, pada kondisi yang ideal yaitu 80-144 mg/dl. GDS pada kondisi cukup 145-179 mg/dl, dan nilai GDS 180 mg/dl pada kondisi buruk (masih dalam kategori aman). Ny. N dapat dikategorikan bahwa Ibu. N memiliki riwayat DM dilihat dari hasil pemeriksaan GDS. Hal ini sejalan dengan teori (Fahmi et al., 2021) jika nilai gula darah sewaktu 200 mg/dl atau lebih maka seseorang dapat bresiko terkena DM. Hasil data yang didapatkan Ny. N sering , mengeluh terasa kaku dan kram pada bagian kaki, sering merasa haus dan merasa lapar sejalan dengan teori (Tarwoto, 2013) bahwa pasien diabetes melitus beresiko terkena komplikasi akut dan kronis, komplikasi kronis antara lain mikroangiopati (retinopati, neuropati, nedropati) dan tanda gejala yang khas yaitu poliuria (sering kencing), polydipsia (banyak minum), dan polifagia (banyak makan)

Hasil pengkajian didapatkan bahwa Ny. N memiliki riwayat keluarga yang juga memiliki penyakit diabetes yaitu ayahnya yang diderita sejak 20 tahun lalu, penyakit DM memiliki faktor resiko terhadap *genetic* (Fanani, 2019) hal ini sejalan dengan penelitian (Saxenna, 2020) menyimpulkan bahwa genetik dapat menunjukkan interaksi gen untuk kerentanan penyakit dan dapat digunakan sebagai penanda prognostic dan mengubah strategi pengobatan diabetes melitus

Keluarga Bapak. A masih sering mengonsumsi makan-makanan yang manis, salah satu faktor resiko dari DM adalah pada perilaku gaya hidup yang tidak baik (Isnaini, 2019) hasil penelitian yang dilakukan (Hariawan & A, 2019) bahwa pola makan yang tidak sehat merupakan bagian dari gaya hidup yang menjadi sebuah predisposisi terjadinya diabetes melitus dilihat pada keluarga Bapak. A sering mengonsumsi makanan yang manis-manis pada sore hari serta gorengan dan tidak menjaga diet makanan sejalan dengan penelitian yang dilakukan oleh Cahill (2015) adalah hasil pada kelompok responden mendapatkan adanya hubungan dengan resiko terjadi DM2 umumnya lebih kuat pada responden yang makan gorengan diluar rumah dengan frekuensi 4 kali/minggu daripada makan gorengan di rumah dengan frekuensi 1 kali/seminggu. Selain itu, di dalam Al-Quran telah disampaikan untuk mengonsumsi makanan yang halal dan baik sesuai dalam firman Allah SWT

didalam Al-Qur'an surah Al-Maidah ayat 88 yang berbunyi

اللَّهُ خَلَا طَيِّبًا ۖ اللَّهُ الَّذِي بِهِ

Artinya

“Dan makanlah dari apa yang telah diberikan Allah kepada kalian sebagai rezeki yang halal dan baik, dan bertakwalah kamu kepada Allah yang kamu beriman kepada-Nya.”

Terkait ayat ini Ibnu Katsir menjelaskan bahwa maksud dari halalan thayiban adalah makanan yang dzatnya halal dan juga baik. Syaikh Abdurrahman bin Nashir as-Sa'di menjelaskan bahwa maksudnya adalah makanlah dari rezki Allah yang telah diberikan kepada kalian dengan cara memperolehnya yang halal; bukan dengan cara mencuri, merampas, dan caracara lain yang tidak benar. Makanan tersebut juga harus thayyib (baik) (Tafsir Al-Karimir Rahman, hal. 242). Didalam ayat ini Allah ta'ala memerintahkan kita untuk memakan makanan yang tak sebatas halal saja, namun ia juga harus baik agar tidak membahayakan kesehatan kita.

2. Analisis Diagnosis Keperawatan

Keluhan utama yang didapatkan pada keluarga Bapak. A pada Ibu. N sering merasakan kesemutan pada bagian paha sampai telapak kaki, kaki terasa berat dan tebal saat berjalan dan sering merasa dingin. Hal ini disebabkan karena beberapa faktor . Salah satu faktor adalah gaya hidup (Isnaini, 2019). Bentuk gaya hidup yang dilakukan adalah pola makan, aktivitas fisik, dan. Pola makan menelibatkan pada asupan kalori total yang menjadi salah satu indikator pola makan yang tidak terkontrol dan mengakibatkan kadar glukosa darah

meningkat berkontribusi terjadinya prediabetes. Selain itu aktivitas fisik dapat mempengaruhi gaya hidup sehingga dapat terkena DM. Gejala yang dapat muncul akibat faktor resiko DM adalah neuropati (Sutrisno & Hidajaturrokhmah, 2017) menurut teori (Rahmawati et al., 2019) neuropati terjadi akibat hiperglikemi kronis yang dapat meningkatkan aktivitas jalur poliol. Peningkatan aktivitas poliol menyebabkan akumulasi sornitol dan penurunan kadar mioibositol dalam sel saraf. *Diabetic pberiperal neuropathy* (DPN) adalah penyakit neuropati yang paling sering ditemukan pada pasien DM dimana saraf yang mengalami kerusakan adalah daerah tangan dan kaki

Diagnosis keperawatan pada kasus diatas adalah manajemen kesehatan keluarga tidak efektif. Masalah ini ditemukan pada hari ke 2 setelah melakukan pengkajian pada keluarga binaan hasil data didapatkan melalui data wawancara dan observasi. Pasien mengatakan bahwa pemeliharaan kesehatan didalam keluarga masih sangat rendah dimana pada keluarga Bapak. A masih sering mengkonsumsi makan-makanan yang manis dan Ibu. N jarang untuk memeriksakan gula darahnya di pelayanan kesehatan. Pasien akan memeriksakan kesehatan apabila merasakan bahwa gula darahnya naik. Perilaku kesehatan yang terjadi pada keluarga Bapak. A memiliki resiko terhadap masalah kesehatannya. Pemeliharaan kesehatan tidak efektif adalah ketidakmampuan dalam mengidentifikasi, mengelola dan atau menemukan bantuan untuk mempertahankan kesehatan (PPNI, 2017).

3. Analisis Intervensi Keperawatan

Tindakan utama yang diberikan pada diagnosa keperawatan manajemen kesehatan keluarga tidak efektif adalah dengan memberikan intervensi *stretching exercise*. Intervensi pada diagnosa manajemen kesehatan keluarga tidak efektif sesuai dengan teori intervensi keperawatan dengan melakukan pengelolaan latihan fisik (0180)(Riasmini et al., 2017).

Penelitian yang Meliyana (2019) menyatakan bahwa kadar gula dalam dapat dikendalikan dengan berbagai macam tindakan yaitu melalui proses diet, obat-obatan dan olahraga. salah satu penatalaksanaan diabetes melitus yang baik dengan melakukan latihan fisik menyebutkan bahwa latihan fisik dapat menurunkan kadar gula didalam darah secara bertahap. Aktifitas fisik dapat mengontrol gula darah yang tidak terkendali dengan dikombinasikan dengan asupan makanan. Hasil studi yang dilakukan oleh Thanaya, (2020) membuktikan bahwa hasil penelitian ini menunjukkan bahwa ada pengaruh latihan fisik *stretching exercise* terhadap gula darah pasien penderita diabetes melitus.

4. Analisis Implementasi Keperawatan

Implementasi keperawatan yang diberikan dengan masalah manajemen kesehatan keluarga tidak efektif diberikan kepada keluarga untuk meningkatkan kesadaran atau penerimaan keluarga untuk mengenal masalah kesehatan keluarganya dengan cara memberikan informasi, membantu keluarga memutuskan cara perawatan yang tepat, memberikan kepercayaan diri dalam

merawat anggota keluarga, membantu keluarga menemukan lingkungan yang sehat serta memotivasi keluarga untuk memanfaatkan fasilitas kesehatan (Riasmini et al., 2017).

Pemberian implementasi keperawatan yang diberikan untuk manajemen kesehatan keluarga tidak efektif adalah dengan pemberian *stretching exercise*, yang dilakukan selama 4 hari yaitu pada tanggal 16-19 November 2021. Pemberian *stretching exercise* dilakukan selama 2 kali seminggu dengan pemberian 30 menit setiap melakukan latihan fisik. Sejalan dengan (Risksedas 2018) bahwa pemberian latihan fisik dilakukan dengan durasi 30 menit dikombinasikan dengan asupan makanan, dengan intensitas sedang dan dilakukan secara teratur dapat memberikan berat badan ideal dan gula darah dapat terkontrol dengan baik. Hasil yang didapatkan setelah melakukan implementasi terjadi penurunan gula darah pada pasien secara signifikan. Menurut asumsi peneliti bahwa latihan fisik dapat menurunkan sensitivitas insulin dimana saat tubuh melakukan aktivitas fisik maka akan lebih banyak menggunakan karbohidrat sebagai bahan bakar kerja otot. Sehingga aktivitas fisik akan meningkatkan penyerapan glukosa ke dalam otot yang bekerja yang akan diimbangi oleh produksi glukosa.

Implementasi keperawatan untuk diagnosa defisit pengetahuan keluarga dilakukan selama 2 hari yaitu pada tanggal 21 dan 22 November 2021 yaitu dengan memberikan edukasi kepada keluarga terakit dengan edukasi pola nutrisi dengan pedoman 3 J (Jenis, jumlah, dan jam) hal ini sejalan dengan penelitian

yang dilakukan (Ardiani, 2021) bahwa pola makan yang berlebih lebih beresiko untuk terkena DM, menurut asumsi peneliti bawa pola makan sumber utama berasal dari karbohidrat dalam jumlah banyak dari makanan utama dan selingan sehingga mempengaruhi kadar gula darah dan sekresi insulin.

Impementasi keperawatan untuk diagnosa keperawatan perilaku kesehatan cenderung beresiko dilakukan selama 2 hari pada tanggal 23-24 November 2021 adalah dengan memberikan motivasi dalam melakukan peningkatan upaya kesehatan didalam keluarga berupa edukasi kesehatan untuk meningkatkan kesehatan didalam keluarga.

Teori keperawatan peneliti ini menggunakan teori Comfort Katherine Kolcaba". Model teori Kolcaba dalam teori tentang kenyamanan dalam analisis konsepnya yang terdiri dari tiga tipe kenyamanan yaitu *relief*, adalah ketika kenyamanan spesifik yang dibutuhkan oleh klien dapat terpenuhi *ease*, adalah katika klien merasa tenang dan puas, dan yang ketiga *transcendence*, adalah ketika klien berhasil melampaui kebutuhan rasa nyaman. (Yeni, 2017) yang dibutuhkan pada keluarga dengan masalah manajemen kesehatan keluarga tidak efektif selain itu untuk membuat seseorang merasakan kenyamanan adalah dengan

mendengarkan ayat suci Al-Qur'an pada Q.S Al—Ra'ad:28

الَّذِينَ آمَنُوا وَتَطْمَئِنُّ قُلُوبُهُمْ بِذِكْرِ اللَّهِ أَلَا بِذِكْرِ اللَّهِ تَطْمَئِنُّ

Artinya

“Yaitu orang-orang yang beriman serta hari mereka menjadi tentram dengan mengingat Allah-lah hatilah menjadi tentram”

5. Analisis Evaluasi Keperawatan

Evaluasi keperawatan diperlukan untuk melihat keberhasilan, apabila tidak atau belum berhasil, maka perlu disusun rencana keperawatan yang baru (Riasmini et al., 2017).

Hasil evaluasi keperawatan untuk manajemen kesehatan keluarga tidak efektif adalah keluarga mengatakan setelah dilakukan intervensi *stretching exercise* maka terjadi perubahan pada gula darah dan kesemutan yang dirasakan pada Ibu. N . Hasil pemeriksaan sebelum melakukan intervensi *stretching exercise* didapatkan hasil gula darah 365 mg/dl dan skala nyeri yang dirasakan adalah 6. Setelah pemberian intervensi *stretching exercise* selama 4 kali terjadi penurunan menjadi 270 mg/dl dengan skala nyeri 2 dengan melihat tidak ekspresi meringis pada klien

Hasil evaluasi defisit pengetahuan keluarga didapatkan masalah teratasi dalam pemberian edukasi mengenai diet nutrisi pada pasien dilihat dari hasil pengukuran gula darah terjadi penurunan yang signifikan. Hasil evaluasi perilaku kesehatan cenderung beresiko dilakukan selama 2 hari didapatkan masalah belum

teratasi dimana untuk mengubah perilaku membutuhkan perubahan/waktu secara bertahap.

Tingkat kemandirian dalam keluarga mengalami peningkatan. Saat melakukan kunjungan pertama kali pada keluarga binaan tingkat kemandirian keluarga berada pada tahap kemandirian II, setelah melakukan asuhan keperawatan pada keluarga selama 2 minggu, kemandirian keluarga meningkat menjadi tahap kemandirian III. .

B. Analisis Intervensi EBP

Tindakan keperawatan utama yang diberikan pada manajemen kesehatan keluarga tidak efektif adalah dengan memberikan intervensi *stretching exercise* pada pasien dengan DM sejalan intervensi yang dilakukan Thanaya (2020) yaitu terdapat pengaruh yang signifikan *stretching exercise* terhadap penurunan kadar insulin pasien diabetes melitus dan pada penerapannya dilakukan pada otot seseorang sehingga terjadi peningkatan seluler glucose uptake. penelitian yang juga dilakukan Nurul (2019) bahwa *stretching exercise* memiliki pengaruh terhadap kerja insulin setelah diberikan latihan tersebut

Aktivitas fisik dan olahraga merupakan salah satu bagian dari upaya pengendalian diabetes melitus, ketika seseorang penderita diabetes melitus melakukan aktivitas fisik maka akan meningkatkan sensitivitas sel terhadap insulin sehingga penggunaan glukosa oleh sel juga meningkatkan pengurangan energi sehingga terjadi penurunan gula darah pada pasien diabetes melitus, sejalan dengan penelitian yang dilakukan Soep (2020) mengatakan bahwa ada pengaruh

pemberian penurunan kadar gula didalam darah dimana dilakukan pemantauan *pre post* selama 4 minggu dengan melakukan latihan fisik

Hasil penelitian Simanjuntak (2019) menyatakan bahwa aktifitas fisik yang dilakukan akan memberikan efek pada penderita diabetes melitus yaitu menurunkan sensitifitas insulin secara signifikan sehingga mengurangi kadar gula dalam darah dan menurunkan berat badan. Mengatakan bahwa aktivitas fisik berupa latihan akan sangat berperan penting dalam kondisi dengan diabetes melitus tipe 2 dengan tidak masuknya glukosa kedalam sel akibat terjadinya resistensi terhadap insulin, ketika seseorang melakukan aktifitas fisik maka otot melakukan kontraksi sehingga hal ini dapat meningkatkan permeabilitas membrane terhadap glukosa yang digunakan, jika tidak mencukupi maka otot akan mengisi kekosongan tersebut dengan mengambil alih glukosa dari darah

Latihan Fisik merupakan kebutuhan hidup manusia, apabila seseorang melakukan dengan teratur akan membawa pengaruh yang baik terhadap perkembangan jasmaninya. Selain dari berguna bagi pertumbuhan kepada perkembangan jasmani manusia, juga memberi pengaruh kepada perkembangan rohaninya, pengaruh tersebut dapat memberikan efisiensi kerja terhadap alat-alat tubuh, sehingga peredaran darah, pernapasan dan pencernaan menjadi teratur.

Pemberian intervensi *stretching exercise* kepada keluarga dengan DM diberikan 2 kali seminggu (Simanjuntak, 2019) latihan *stretching exercise* ini dapat dilakukan selama ± 30 menit dengan menggunakan 2 cara yaitu dapat *active stretching exercise* atau *passive stretching exercise*. Dari hasil data didapatkan

bahwa Ibu. N memiliki nilai GDS diatas normal dan sering mengalami kesemutan pada malam hari.

Tujuan dilakukan *stretching exercise* untuk menurunkan kadar gula didalam darah dan mengurangi rasa keram yang dirasakan. Pada minggu pertama didapatkan hasil awal nilai GDS 365 mg/dl dengan keluhan sering merasa kesemutan pada malam hari, telapak kaki terasa tebal dan dingin kemudian diberikan intervensi *stretching exercise* selama 2 kali dalam seminggu terjadi penurunan gula darah menjadi 300 mg/dl untuk keram masih dirasakan akan tetapi sudah berkurang. Pada minggu kedua, diberikan pemberian intervensi *stretching exercise* selama 2 kali dalam seminggu terjadi penurunan gula darah pasien menjadi 270 mg/dl dengan keluhan kesemutan yang dirasakan sudah berkurang dan merasa rileks setelah diberikan dibandingkan di minggu pertama. Dapat disimpulkan bahwa pemberian intervensi *stretching exercise* dapat menurunkan gula darah pasien dan mengurangi kesemutan sejalan dengan penelitian yang dilakukan (Thanaya, 2020) menyatakan bahwa terdapat penurunan nilai gula darah pada penderita diabetes melitus dengan menggunakan *stretching exercise*.

Dalam studi kasus ini pemberian intervensi *stretching exercise* dapat menurunkan gula darah pada penderita DM serta mengurangi keluhan keram yang dirasakan, penurunanan nilai gula darah masih diatas dari normal. Hal ini dapat di pengaruhi karena beberapa beberapa faktor selain aktifitas fisik yang dapat mempengaruhi perubahan kadar gula darah, terdapat faktor dari pola makan (Rudi dan Kwureh, 2017) sejalan dengan penelitian yang dilakukan oleh (Nurul, 2019)

bahwa tidak ada pengaruh signifikan dari responden baik sebelum dan sesudah diberikan *stretching exercise*. Pelaksanaan intervensi ini membutuhkan dukungan oleh semua pihak termasuk keluarga dalam mengatasi masalah kesehatan serta keluarga mampu melakukan pencegahan terhadap keluarga perbuatan ini merupakan salah bentuk usaha yang disukai Allah SWT, dimana Ketika seseorang berusaha maka akan di permudah jalannya sebagaimana dalam hadis

Rasulullah SAW bersabda: *“Orang mukmin yang kuat lebih disukai oleh Allah SWT dari pada mukmin yang lemah. Namun begitu, kedua-duanya sama-sama mempunyai kelebihan. Jagalah agar kamu dalam keadaan (situasi) yang bermanfaat bagi dirimu dan mohonlah selalu pertolongan kepada Allah Ta’ala dan jangan bosan. Jika engkau mendapat cobaan, jangan berkata : “Seandainya (tadi) aku perbuat begini dan begitu (tentu tidak akan begini jadinya).” Tetapi ucapkanlah : “Allah Maha Kuasa berbuat sekehendakNya.”* (H.R. Muslim)

Kesehatan merupakan salah satu hak bagi tubuh manusia demikian sabda Nabi Muhammad SAW. Karena kesehatan merupakan hak asasi manusia, sesuatu yang sesuai dengan fitrah manusia khususnya dalam mengeluarkan toksin-toksin jahat dalam tubuh yang dikeluarkan oleh keringat juga air seni, dan kotoran manusia

Hasil Nilai Statistik pemberian Intervensi *Stretching Exercise*

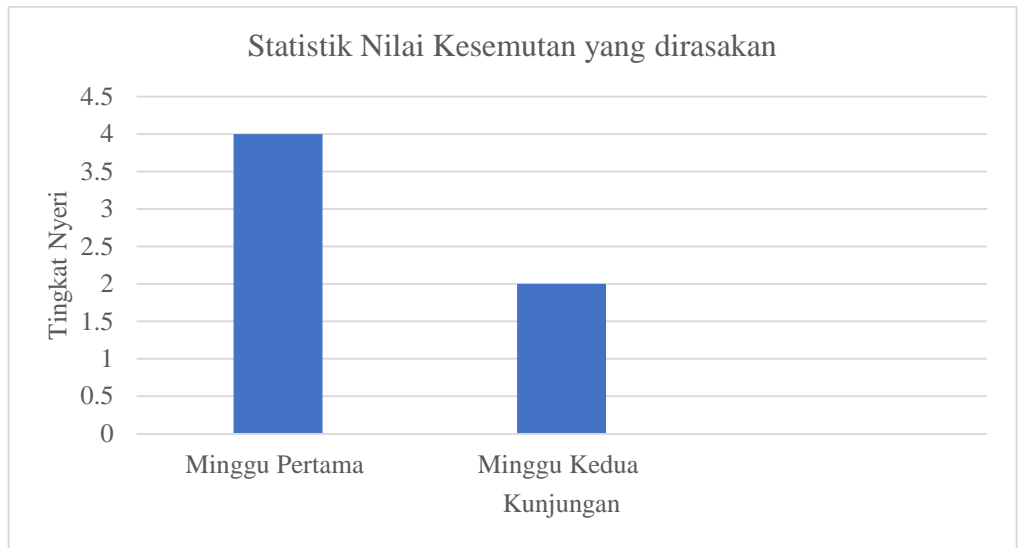
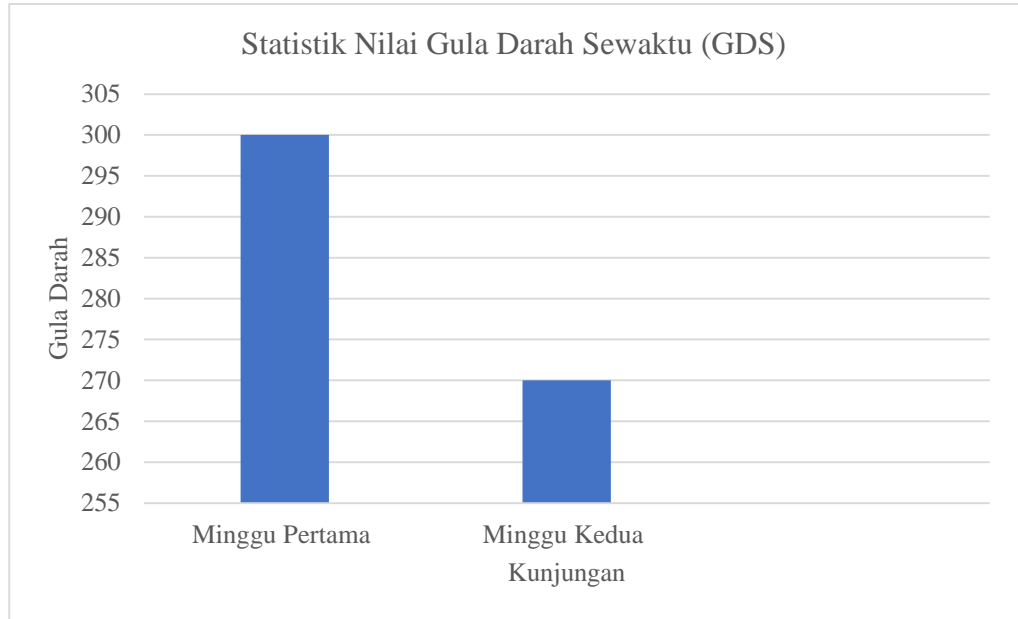

C. Keterbatasan

Berdasarkan pada pengalaman langsung yang dirasakan oleh peneliti ada beberapa keterbatasan yang dialami yaitu :

1. Pemberian intervensi *stretching exercise* ini dilakukan sebanyak 2 kali dalam sepekan selama 2 minggu pada keluarga yang mengalami masalah DM. Metode ini dilakukan pada awal dan akhir pekan sehingga peneliti kurang memantau pada hari yang tidak dilakukan latihan *stretching exercise*, sehingga hal ini mempengaruhi hasil nilai gula darah pada pasien karena beberapa faktor yaitu pola makanan, penggunaan obat farmakologi/non farmakologi dan aktivitas fisik yang dilakukan.

BAB VI

PENUTUP

A. Kesimpulan

1. Pengkajian

Berdasarkan pengkajian yang telah dilakukan pada Bapak. A di Desa Pacellekang Dusun Pa'bundukang didapatkan masalah bahwa keluarga Bapak. A terdapat masalah kesehatan yaitu Ibu N menderita diabetes melitus sejak 3 bulan yang lalu dan Bapak. A menderita diabetes sejak 1 tahun yang lalu, memiliki riwayat keluarga dengan penyakit DM, jarang memeriksakan kesehatan keluarga, aktivitas keluarga untuk mengatasi masalah kesehatan tidak tepat dengan membiarkan keluarga masih mengonsumsi makanan yang seharusnya menjadi pantangan dan keluarga tidak mampu melakukan upaya perawatan mandiri terkait masalah kesehatan pada keluarga berdasarkan data tersebut diagnosis utama untuk masalah tersebut adalah manajemen kesehatan keluarga tidak efektif

2. Diagnosis Keperawatan

Diagnosis keperawatan yang muncul pada kasus diabetes melitus pada keluarga adalah : manajemen kesehatan keluarga tidak efektif, defisit pengetahuan keluarga, dan perilaku kesehatan cenderung beresiko

3. Intervensi Keperawatan

Dalam kasus ini, rencana keperawatan telah disusun dan disesuaikan dengan masalah keperawatan yang telah ditegaskan sesuai dengan keadaan dan

kondisi pasien dengan memberikan intervensi keperawatan pada diagnosa manajemen kesehatan keluarga tidak efektif dengan memberikan latihan *stretching exercise* untuk mengatasi masalah kesemutan dan menurunkan gula darah pada Ibu. N

4. Implementasi Keperawatan

Pemberian implementasi keperawatan pada diagnosa manajemen kesehatan keluarga tidak efektif selama 4 hari yaitu pada tanggal 16-19 November 2021, diagnosa kedua defisit pengetahuan keluarga diberikan pada 21-22 November 2021 dan perilaku kesehatan cenderung beresiko diberikan selama 2 hari pada tanggal 23-24 November 2021

5. Evaluasi

Pada tahap evaluasi 2 diagnosa keperawatan dapat teratasi yaitu manajemen kesehatan keluarga tidak efektif, dan defisit pengetahuan keluarga dan masalah yang belum teratasi adalah perilaku kesehatan cenderung beresiko.

6. Analisis Intervensi

Dalam penulisan karya tulis ilmiah ini intervensi keperawatan utama yang diberikan pada kasus terkait diabetes melitus yaitu penerapan intervensi *stretching exercise* pada keluarga yang berisi penjelesan *stretching exercise* sebagai salah satu bentuk latihan fisik yang dapat membantu menurunkan gula darah dan menurunkan kesemutan pada penderita DM. Hasil dari studi kasus yang dilakukan adalah ada pengaruh pemberian *stretching exercise* pada pasien yang menderita DM dalam menurunkan kadar gula darah dan rasa kesemutan.

B. Saran

1. Bagi peneliti

Tugas akhir ini diharapkan dapat menjadi acuan dalam menambah pengetahuan dan dapat dikembangkan terkait pemberian intervensi *stretching exercise* pada keluarga dengan diabetes melitus

2. Bagi Institusi

Tugas akhir ini dapat dijadikan sebagai panduan atau referenso dalam melakukan penyusunan karya tulis ilmiah terkait pemberian intervensi *stretching exercise* kepada keluarga dengan diabetes melitus

3. Bagi Dunia Keperawatan

Intervensi *stretching exercise* sebagai intervensi non farmakologi yang bisa diterapkan pada pelayanan kesehatan, masyarakat, dan keluarga sehingga dapat meningkatkan derajat kesehatan terutama pada pasien diabetes melitus

DAFTAR PUSTAKA

- Akifah Nurul, F. F. (2019). Peningkatan Kerja Insulin Dengan Active Stretching Exercise Pada DMT2 di Kabupaten Pekalongan. *Jurnal Ilmu Keperawatan Dan Kebidanan, Vol.10 No.*
- Andarmayo, S. (2012). *Keperawatan Keluarga Konsep Teori, Proses dan Praktik Keperawatan*. Graha Ilmu.
- Ardiani, E. H. (2021). Obesitas, Pola, Diet, dan Aktivitads Fisik Dalam Penanganan Diabetes Melitus Pada Masa Pandemi Covid-19. *Jurnal MJNF, Vol. 2 No.*
- Decroli, E. (2019). Pedoman Pengelolaan dan Pecegahan Diabetes Melitus Tipe 2 Dewasa di indonesia. *Perkumpulan Endokrinol Indonesia, Volume 4, 1–117.*
- Fahmi, F. N., Nailufar, F., & Putri, N. (2021). Pengaruh Waktu Penundaan Terhadap Kadar Glukosa Darah Sewaktu Dengan Metode POCT Pada Mahasiswa. *Jurnal Nursing Update, Volume 11 No. 2.*
- Fanani, a. (2019). Faktor Obesitas dan faktor keturunan dengan kejadian kasus diabetes melitus. *Riset Informasi Kesehatan, Vol.10 No.*
- Hariawan, H., & A, P. D. (2019). Hubungan Gaya Hidup (Pola Makan dan Aktivita fisik) dengan Kejadian Diabetes Melitus di Rumah Sakit Umum Provinsi NTB. *Jurnal Keperawatan Terpadu, Volume No., 1–6.*
- Isnaini, N. (2019). Faktor Resiko Mempengaruhi Kejadian Diabetes Melitus Tipe 2. *Jurnak Kepearawatn Dan Kebidanan Aisyiyah, Vol. 14(No. 1).*
- Khairani. (2019). Hari Diabetes Sedunia Tahun 2018. In *InfoDATIN*.
- Matapun Richard Donny. (2021). Efektifitas Burger Allen Exercise Terhadap Nilai Ankle Brachial Index (ABI) Pada Pasien Diabetes Melitus. *Jurnal Kesehatan, Vol.12 No.*
- Meliyana, E. (2019). Pengaruh Edukasi Diet Diabetes dan Senam Kaki Terhadap Kadar Gula Darah Penderita Diabetes Melitus Di Puskesmas Padurenan RT 002/RW 10 Bekasi 2019. *Jurnal Ayurveda Medistra, Volume 2(Nomor 1).*
- Nelson, A. . (2014). *Stretching Anatomy*.

-
- Nies, A. M. (2019). *Keperawatan Kesehatan Komunitas dan Keluarga*. Elsevier Singapore Pte.Ltd.
- Pramono, F. (n.d.). Analysis of The Family's Communication pattern and The Benefits of Mother School Program For Building A Harmonious Family. *Informasi2020, Volume 50*(Nomor 1).
- Rahmawati, F., Muhriyani, W. P., & Tarigan, H. . (2019). Pengaruh Support Group dengan Model Kperawatan Kolcaba Terhadap Tingkat Kecemasan Penderita Diabetes Melitus. *Jurnal Keperawatan Sriwijaya, Volume 6*.
- Riasmini, M. N., Permatasari, H., & Chairani, H. (2017). *Panduan Asuhan Keperawatan*. Penerbit Universitas Indonesia.
- Saxenna, M. (2020). Genetic variants of seven important candidate genes involved in menifestasion of type 2 diabetes melitus. *J King Saud Univ, Volume 32*.
- Simanjuntak, S. M. (2019). Pengaruh Therapeutic Exercise Walking Terhadap Resiko Ulkus Kaki Diabetik Pada Klien Diabetes Melitus Tipe 2. *Jurnal Ilmiah Pannmed, Volume 13*(Nomor 3).
- Simon. (2019). Analisa Faktor Yang Mempengaruhi Kejadian Diabetes Melitus Tipe 2 Pada Usia Dewasa Akhir Di Puskesmas Pasir Panjang Kota Kupang. *Carolus Jurnal Of Nursing, Volume 2*(Nomor 1), 16–27.
- Sofia Nurus Aina, R. A. (2021). Pengaruh Senam Diabetik Terhadap Sensitivitas Kaki (Ulkus) dan Kadar Gula Darah Penderita Diabetes Melitus Tipe II. *Jurnal Health Sains, Vol. 2*(No. 11).
- Sujana Treesia, Fitrianto Agus, H. F. D. (2020). Gambaran Keterampilan Keperawatan Komunita di Puskesmas Getasan. *Jurnal Keperawatan Muhammadiyah, Vol. 5 No.*
- Susilawati. (2021). *Hubungan Usia, Jenis Kelamin, dan Hipertensi Dengan Kejadian Diabetes Melitus Tipe 2 di Puskesmas Tugu Kecamatan Kota Depok*. 15–22.
- Sutrisno, & Hidajaturrokhmah, Y. N. (2017). Kenyamanan Pasien Diabetes Melitus Dengan Gangren Berdasarkan Comfort Theory Katherine Kolcaba. *Adi Husada Nursing Journsl, Volume 3*.

-
- Tarwoto. (2013). *Keperawatan Medikal Bedah Gangguan Sistem Endokrin*. Trans Info Medika.
- Thanaya, Putri Aryantari Sayu, Indrayani Wiwiek Agung, A. N. N. L. (2020). *Passive Stretching Menurunkan Kadar Glukosa Darah Pada Penderita Diabetes Melitus Tipe 2 di Kota Denpasar*. Vol 10 No.
- Tim Pokja SDKI DPP PPNI. (2017). *Standar Diagnosis Keperawatan Indonesia Definisi dan Indikator Diagnostik*. Dewan Pengurus PPNI.
- Utumo, A. A. (2020). Faktor Resiko Diabetes Melitus Tipe 2 : A systematic Review. *Jurnal Kajian Dan Pengembangan Kesehatan Masyarakat*, Vol. 01(No. 1).
- Yeni, indra R. (2017). Aplikasi Teori Comfort Katherine Kolcaba Pada Anak Dalam Pemenuhan Kebutuhan Oksigenasi di Ruang Perawatan. *E-Journal Keperawatan*, Volume 8.
- Zahlimar, Zuriati Zuriati, S. M. (2021). Edukasi Kesehatan Pencegahan Resiko Diabetes Melitus di Desa Sijau Kecamatan Rimbo Tengah Bungo. *Jurnal Pengabdian Masyarakat*, Vol. 3.

**L
A
M
P
I
R
A
N**

6. Lunaskan salah satu kaki di atas lantai, angkat kaki tersebut dan segerakan ujung jari kaki ke arah wajah lalu lunaskan kembali.

7. Lakukan gerakan gerakkan cabelumannya dengan kedua kaki secara bersamaan.

8. Angkat kedua telapak kaki dalam penahanan posisi tersebut, gerakan pengalangan kaki ke arah belakang.

9. Lunaskan salah satu kaki dan pada waktu dengan kaki di atas lantai 6-10, lakukan secara bergantian.

10. Tekankan telapak kaki di atas lantai dan lakukan ini menjadi 10-15. Lalu dengan kedua kaki, kemudian telapak kaki ini menjadi lebar dan secepat mungkin menggerakkan kedua telapak kaki, cara ini dilakukan hanya sekali saja, kemudian dilakukan:

- Rubek lantai menjadi 2 bagian, pindahkan ke arah kanan.
- Secepatnya kanan di sebelah kanan menjadi ke kiri dengan kedua kaki.
- Pindahkan tungkai ke arah sebelah kiri dan dengan kedua kaki di lantai lakukan gerakan ke arah bagian ke arah yang lain.
- Gerakan lainnya dengan kedua kaki menjadi bentuk lain.



Senam Kaki Diabetik



Syahri Ramadhani, S.Kep

SENAM KAKI ADALAH KEGIATAN ATAU LATIHAN YANG DIKUKAN OLEH PASIEN DIABETES MELITUS UNTUK MENCEGAH TERJADINYA LUKA DAN MEMBANTU MELANCARKAN PERDARAN DARAH

Tujuan

1. Memperbaiki sirkulasi darah
2. Memperkuat otot-otot kecil
3. Mencegah terjadinya kelainan bentuk kaki
4. Meningkatkan kekuatan otot betis dan paha
5. Mengatasi keterbatasan gerak sendi

Alat

1. Kursi
2. Koran

Langkah-Langkah

1. Duduk dengan kaki di atas lantai dengan kedua menyentuh lantai, setiap gerakan dilakukan 10x.
2. Letakkan tumit di atas lantai, luruskan jari-jari kedua telapak kaki ke arah wajah, angkat kedua kaki dan segerakan kembali ke bawah seperti awal-nya.
3. Letakkan tumit salah satu kaki di lantai, angkat telapak kaki ke atas. Pada kaki lainnya, jari-jari kaki ditekan di lantai dengan tumit kaki diangkat ke atas, cara ini dilakukan bersamaan pada sisi kiri dan kanan secara bergantian.
4. Letakkan tumit kaki di lantai, bagian ujung kaki diangkat ke atas dan buat gerakan memutar dengan pergerakan pada pergelangan kaki.
5. Letakkan jari-jari kaki di lantai, angkat tumit dan buat gerakan memutar dengan pergerakan pada pergelangan kaki.
6. Angkat salah satu lutut kaki dan luruskan, gerakkan jari-jari kedepan luruskan kembali secara bergantian kiri dan kanan.



**PASSIVE STRETCHING MENURUNKAN KADAR GLUKOSA DARAH PADA
PENDERITA DIABETES MELITUS TIPE 2 DI KOTA DENPASAR**

1

2

3

Sayu Aryantari Putri Thanaya Agung Wiwiek Indrayani Ni Luh Nopi Andayani

1. *Program Studi Fisioterapi Fakultas Kedokteran Universitas Udayana, Denpasar, Bali*
2. *Bagian Farmakologi Fakultas Kedokteran Universitas Udayana, Denpasar, Bali*
3. *Program Studi Fisioterapi Fakultas Kedokteran Universitas Udayana, Denpasar, Bali*

ABSTRAK

Penelitian ini dilakukan untuk mengetahui apakah pemberian perlakuan *passive stretching* dapat menurunkan kadar glukosa darah pada penderita DM Tipe 2 di Kota Denpasar. Penelitian ini adalah penelitian eksperimental dengan menggunakan rancangan *Pre and Post Test Control Group Design*. Sampel penelitian berjumlah 24 orang yang dibagi menjadi 2 kelompok, yaitu kelompok perlakuan yang mendapatkan perlakuan *passive stretching* dan kelompok kontrol (kontrol negatif) yang tidak mendapatkan perlakuan. Masing-masing kelompok terdiri dari 12 orang. Dari analisis data untuk membandingkan rerata selisih penurunan kadar glukosa darah pre dan post perlakuan pada kedua kelompok, diperoleh hasil $p=0,000$ ($p<0,05$) untuk data hari I penelitian dan $p=0,000$ ($p<0,05$) untuk data hari II penelitian. Terjadi penurunan kadar glukosa darah yang lebih besar secara signifikan pada kelompok perlakuan dibandingkan dengan kelompok kontrol pada kedua hari dilakukan penelitian (hari I 27,08 mg/dL, hari II 21,33 mg/dL). Kesimpulan dari penelitian ini adalah terdapat perbedaan penurunan kadar glukosa darah yang signifikan antara kelompok perlakuan dan kelompok kontrol pada kedua hari dilakukan penelitian. *Passive stretching* menurunkan kadar glukosa darah pada penderita DM Tipe 2.

Kata kunci: *passive stretching*, Diabetes Melitus Tipe 2, glukosa darah.

**PASSIVE STRETCHING LOWERS BLOOD GLUCOSE LEVELS IN PEOPLE
WITH TYPE 2 DIABETES MELLITUS IN DENPASAR CITY**

**PENINGKATAN KERJA INSULIN DENGAN ACTIVE
STRETCHING EXERCISE PADA DMT2 DI KABUPATEN
PEKALONGAN**

Nurul Aktifah^{a,*}, Firman Faradisi^b

^aSTIKES Muhammadiyah Pekajangan

Pringlangu Gang 2 N o 24 RT03/04 Pekalongan Barat ,
Indonesia ^bSTIKES Muhammadiyah Pekajangan

Tegalmlati RT 01/03 Pemalang, Indonesia

^anurulaljihan@gmail.com

^bfirmanpake@gmail.com

Abstrak

Latihan fisik dapat menurunkan berat badan dan menurunkan sensitifitas insulin secara signifikan sehingga akan mengurangi kadar glukosa dalam darah dan meningkatkan pengendalian glukosa darah. Tujuan utama penelitian ini adalah untuk mengetahui efektifitas *active stretching exercise* terhadap peningkatan kerja insulin pada DMT2 di Kabupaten Pekalongan. Penelitian ini menggunakan desain *randomized controlled trial* (RCT) dengan *one-group pretest-posttest design*. Pengambilan sampel dengan *total sampling* pada 3 Agustus – 27 Oktober 2018 dengan jumlah Sampel yang memenuhi kriteria sejumlah 20 responden. Alat pengumpulan data menggunakan kuesioner dan GlucoDr™. Uji normalitas menggunakan uji *Shapiro-Wilk*. Uji analisa untuk mengetahui pengaruh sebelum dan sesudah tindakan menggunakan Uji Dependen T-Test (*paired*). Hasil penelitian tidak ada pengaruh yang signifikan dari responden baik sebelum maupun sesudah diberikannya latihan *active exercise* terhadap kerja insulin dengan nilai p 0.315. Saran peneliti, Penelitian selanjutnya dapat menerapkan *active stretching exercise* yang dikombinasikan dengan 7 self managemen penanganan diabetes.

Kata Kunci: DM, *active exercise*, GDS

Abstract

Physical exercise can significantly reduce weight and insulin sensitivity; hence, it can reduce blood glucose levels and improve blood glucose control. The main objective of this study was to determine the effectiveness of active stretching exercise to increase the function of insulin on Diabetes Mellitus Type 2(DMT2) at Pekalongan Regency. The design of this study was a randomized controlled trial (RCT) with one-group pretest-posttest design. 20 respondents were chosen by using total sampling technique on August 3 - October 27, 2018. The data collection tools were a questionnaire, GlucoDr™, and Autocheck®. The Shapiro-Wilk test was implemented as a normality test. To determine the effect of the treatment, a

paireddependent T-Test was used. This study found out that there was no significant difference of the work of insulin, before and after the respondents did the active exercise, with a value of 0.315. Therefore, it is strongly recommended that further research applies active stretching exerci

TIMELINE KUNJUNGAN KELUARGA

No	Hari/Tanggal	Kegiatan
1.	Kamis /10 Februari	Kunjungan pada keluarga binaan Melakukan perkenalan pada keluarga
2.	Jumat/11 Februari	Menyiapkan Lembar Pengkajian Menyiapkan alat kesehatan Melakukan pengkajian keluarga
3.	Senin/14 Februari	Melanjutkan pengkajian pada keluarga Melakukan pemeriksaan kesehatan
4.	Rabu/16 Februari	Mengolah hasil data pengkajian Merencanakan intervensi keperawatan
5.	Kamis/17 Februari	Melakukan kunjungan pada keluarga binaan dan melanjutkan intervensi <i>stretching exercise</i>
6.	Sabtu/19 Februari	Melanjutkan intervensi <i>stretching</i> pada keluarga
7.	Selasa/22 Februari	Mengevaluasi hasil pemberian <i>stretching exercise</i> keluarga binaan terkait DM

STANDAR OPERASIONAL PROSEDUR LATIHAN FISIK PEREGANGAN (STRETCHING) OTOT	
Pengertian	<i>Stretching</i> adalah latihan fisik meregangkan sekelompok otot untuk meningkatkan fleksibilitas, setiap gerakan. <i>Stretching</i> atau peregangan akan melatih otot untuk mencapai derajat panjang dan fleksibilitas yang normal yang mempengaruhi pelebaran pembuluh kapiler otot, sehingga sirkulasi darah yang lebih baik akan mengurangi penumpukan sampah metabolisme dan iritan, meningkatkan suplai oksigen pada sel otot akan mengurangi nyeri
Tujuan	<ol style="list-style-type: none"> 1. Mengoptimalkan gerak otot dan sendi 2. Meningkatkan kebugaran jasmani 3. Mengurangi resiko cedera otot dan sendiri 4. Mengurangi ketegangan dan nyeri otot
Kebijakan	Terapi ini dapat mempertahankan kebugaran jasmani, untuk memelihara dan mempertahankan kesehatan jasmani, dengan melakukan latihan kelenturan (<i>flexibility</i>), yang merupakan kemampuan untuk menggerakkan otot dan sendi pada seluruh daerah pergerakannya. Latihan peregangan otot dapat dilakukan beberapa menit dalam sehari, sebaiknya dilakukan pada kondisi badan yang baik, dimulai dengan yang ringan kemudian ditingkatkan secara bertahap.
Prosedur	<p>PERSIAPAN</p> <p>A. Klien</p> <ol style="list-style-type: none"> 1. Pada yang baru mengikuti latihan harus dilakukan pemeriksaan kesehatan umum meliputi riwayat penyakit, diet, kebiasaan merokok, berat badan, tinggi badan dan tekanan darah. 2. Satu setengah–dua setengah jam sebelum latihan, makan terlebih dahulu. <p>B. Alat</p> <ol style="list-style-type: none"> 1. Pakaian/kaus yang nyaman dan menyerap keringat. 2. Sepatu yang lentur dan nyaman dipakai (tapak kaki sebagai bantalan pelindung, cukup luas untuk jari kaki, tingginya dari ½ sampai ¾ inci). 3. Kaos kaki dari bahan katun yang pas dan nyaman.\ <p>C. Lingkungan</p> <ol style="list-style-type: none"> 1. Aman tidak banyak kendaraan bermotor, udaranya masih bersih (tidak banyak polusi).

	<p>2. Bila perlu dilakukan di tempat khusus (lapangan olah raga).</p> <p>PELAKSANAAN Latihan Kaki</p> <ol style="list-style-type: none"> 1) Latihan ini dapat dilakukan dengan duduk di kursi sambil meletakkan kaki ke lantai 2) Sambil meletakkan tumit di lantai, jari-jari kedua belah kaki di luruskan ke atas dan di bengkokkan ke bawah. Lakukan sebanyak 10-15 kali. 3) Sambil meletakkan jari-jari kaki di lantai, angkat tumit kaki keatas lalu meletakkan kembali. Lakukan sebanyak 10-15 kali. 4) Angkat dan luruskan lutut, lalu letakkan telapak kaki kembali di lantai. Lakukan sebanyak 10-15 kali. Ulangi langkah ini untuk kaki yang sebelah. 5) Angkat dan tekuk lutut, lalu letakkan telapak kaki kembali ke lantai. Lakukan sebanyak 10-15 kali. Ulangi langkah ini untuk kaki sebelah. 6) Regangkan kaki ke samping dengan lutut ditekuk. Lakukan sebanyak 10-15 kali. Ulangi langkah ini untuk kaki sebelah.
<p>INDIKATOR PENCAPAIAN</p>	<ol style="list-style-type: none"> 1. Rentang gerak masing-masing bagian yang dilatih optimal 2. Otot yang dilatih tidak terasa kaku 3. Nyeri berkurang