

ANALISIS ASUHAN KEPERAWATAN PADA PASIEN *POST OP* ULKUS DIABETIK DENGAN GANGGUAN MOBILITAS FISIK MENGGUNAKAN INTERVENSI LATIHAN *RANGE OF MOTION (ROM)* PASIF PADA EKSTREMITAS BAWAH DI RSUD LABUANG BAJI MAKASSAR : A *STUDY CASE*



Tugas Akhir Ners

Diajukan untuk Memenuhi Salah Satu Syarat
Memperoleh Gelar Ners Jurusan Keperawatan pada
Fakultas Kedokteran dan Ilmu Kesehatan
UIN Alauddin Makassar

Oleh :

UMRAH, S.KEP

NIM.70900120038

**FAKULTAS KEDOKTERAN DAN ILMU KESEHATAN
UNIVERSITAS ISLAM NEGERI ALAUDDIN MAKASSAR**

2022

PERNYATAAN KEASLIAN TUGAS AKHIR NERS

Mahasiswa yang bertanda tangan di bawah ini:

Nama : Umrah, S.Kep
NIM : 70900120038
Tempat/Tgl Lahir : Majapahit, 26 Februari 1998
Jurusan/Prodi : Program Studi Profesi Ners
Fakultas : Kedokteran dan Ilmu Kesehatan
Alamat : Samata, Gowa
Judul : Analisis Asuhan Keperawatan Pada Pasien *Post Op* Ulkus Diabetik Dengan Gangguan Mobilitas Fisik Menggunakan Intervensi Latihan *Range Of Motion* (ROM) Pasif Pada Ekstremitas Bawah Di RSUD Labuang Baji Makassar : *A Study Case*

Menyatakan dengan sesungguhnya dan penuh kesadaran bahwa Tugas AkhirNers ini benar adalah hasil karya sendiri. Jika di kemudian hari terbukti bahwa ia merupakan duplikat, tiruan, plagiat, atau dibuat oleh orang lain, sebagian atau seluruhnya, maka tugas akhir ners ini dan gelar yang diperoleh karenanya batal demi hukum.

UNIVERSITAS ISLAM NEGERI

Gowa, Januari 2022

Penyusun

Umrah, S.Kep
70900120038

PERSETUJUAN PEMBIMBING

Pembimbing penulisan tugas akhir ners Saudara(i) Umrah, S.Kep NIM:70900120038, mahasiswa program studi Profesi Ners Jurusan Keperawatan Fakultas Kedokteran dan Ilmu Kesehatan UIN Alauddin Makassar, setelah melakukan analisis kasus tugas akhir ners yang berjudul “Analisis Asuhan Keperawatan Pada Pasien *Post Op* Ulkus Diabetik Dengan Gangguan Mobilitas Fisik Menggunakan Intervensi Latihan *Range Of Motion* (ROM) Pasif Pada Ekstremitas Bawah Di RSUD Labuang Baji Makassar : *A Study Case*”, memandang bahwa tugas akhir ners tersebut telah memenuhi syarat-syarat ilmiah dan dapat disetujui untuk diseminarkan. Demikian persetujuan ini diberikan untuk diproses lebih lanjut.

Gowa, Januari 2022

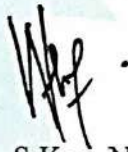

Wahdaniah, S.Kep.,Ns.,M.Kes
Pembimbing 1



Dr. Muh. Anwar Hafid, S.Kep.,Ns.,M.Kes
Pembimbing 2

UNIVERSITAS ISLAM NEGERI

ALAUDDIN

MAKASSAR

PENGESAHAN TUGAS AKHIR NERS

Tugas Akhir Ners yang berjudul berjudul “Analisis Asuhan Keperawatan Pada Pasien *Post Op* Ulkus Diabetik Dengan Gangguan Mobilitas Fisik Menggunakan Intervensi Latihan *Range Of Motion* (ROM) Pasif Pada Ekstremitas Bawah Di RSUD Labuang Baji Makassar : *A Study Case*”, yang disusun oleh Umrah., S.Kep, NIM: 70900120038, mahasiswa program studi profesi Ners Jurusan Keperawatan Fakultas Kedokteran dan Ilmu Kesehatan UIN Alauddin Makassar, telah diuji dan dipertahankan dalam sidang munaqasyah yang diselenggarakan pada hari Jum’at, 28 Januari 2022 dinyatakan telah dapat diterima sebagai salah satu syarat untuk memperoleh gelar Ners dalam program studi profesi Ners, Jurusan Keperawatan.

Samata, Januari 2022 M
24 Jumadil Akhir 1443 H

DEWAN PENGUJI:

Ketua	: Dr. dr. Syatirah, Sp.A., M.Kes	(.....)
Sekretaris	: Dr. Patimah. S.Kep.,Ns., M.Kes	(.....)
Munaqisy I	: Nurul Khusnul Khotimah.,S.Kep.,Ns., M.Kep	(.....)
Munaqisy II	: Dr. H. Muhammad Saleh Ridwan, M. Ag	(.....)
Pembimbing I	: Wahdaniah,S.Kep., Ns., M.Kes	(.....)
Pembimbing II	: Dr. Muh. Anwar Hafid, S.Kep.,Ns.,M.Kes	(.....)

Diketahui Oleh:

Dekan Fakultas Kedokteran dan Ilmu Kesehatan
UIN Alauddin Makassar



Dr. dr. Syatirah, Sp.A., M.Kes

NIP. 19800701200604200

KATA PENGANTAR



Puji syukur senantiasa dipanjatkan atas kehadiran Allah SWT. karena atas berkat limpahan karunia, rahmat, dan ridha-Nya kita masih diizinkan untuk dapat menghela nafas sampai detik ini. Salam dan salawat tak pernah luput untuk selalu dikirimkan kepada baginda Rasulullah SAW. sebagai manusia pilihan Allah untuk membawakan risalah-Nya dan memberikan peringatan kepada manusia melalui Al-Qur'an dan Sunnah. Tidak lupa pula kita kirimkan salam dan salawat kepada keluarga dan sahabat Rasulullah dan marilah selalu bermunajat kepada Allah agar kita semua selalu diberkahi dan diberikan hidayah, serta keistiqomahan di atas Al-Qur'an dan Sunnah.

Alhamdulillah, dengan penuh rasa syukur penulis ucapkan karena dapat menyelesaikan proposal dengan judul “Analisis asuhan keperawatan pada pasien *post op* ulkus diabetik dengan gangguan mobilitas fisik menggunakan intervensi latihan *range of motion* (ROM) pasif pada ekstremitas bawah di RSUD Labuang Baji Makassar : *A study case*”. Penulis sadar bahwa masih banyak keterbatasan yang dimiliki baik dari segi pengetahuan maupun pengalaman dalam penyusunan tugas akhir ini. Maka dari itu Penulis mengucapkan syukur kepada Allah SWT, atas kekuatan, kesabaran serta kesungguhan hati dan pikiran yang telah berikan sehingga penulis dapat menyelesaikan karya tulis ilmiah ini dengan maksimal. Tentunya, ucapan terima kasih yang tak terhingga yang penulis haturkan kepada kedua orang tua, yang selalu memberi dukungan, serta doa-doa yang tak henti-hentinya dipanjatkan kepada Allah SWT.

Penulis tidak lupa untuk memberikan ucapan terima kasih dan rasa hormat kepada:

1. Ibu Dr. Dr. Syatirah Jalaludin, M.Kes., Sp., A, selaku dekan Fakultas Kedokteran dan Ilmu Kesehatan UIN Alauddin Makassar, para wakil dekan fakultas, staf akademik dan seluruh jajarannya.
2. Ibu Dr. Patimah, S.Kep., Ns., M.Kep, selaku Ketua Program Studi Profesi Ners Keperawatan UIN Alauddin Makassar
3. Ibu Wahdaniah, S.Kep., Ns., M.Kes selaku pembimbing I yang telah banyak meluangkan waktu, tenaga, dan pikirannya dengan sabar dan tulus. Serta tak luput memberikan motivasi, arahan, dan saran kepada penulis dalam menyelesaikan karya tulis ilmiah ini.
4. Bapak Dr. Muh. Anwar Hafid, S.Kep., Ns., M.Kes, selaku Pembimbing II yang telah meluangkan waktunya dalam memberikan arahan dan bimbingan kepada penulis
5. Ibu Nurul Khusnul Khotimah., S.Kep., Ns., M.Kep, selaku Penguji I yang telah memberikan arahan dan masukan selama berjalannya penelitian yang dilakukan oleh peneliti.
6. Bapak Dr. H. Muhammad Saleh Ridwan, M. Ag., selaku Penguji II yang telah memberikan banyak masukan dan arahnya demi kebaikan penulis, agar menjadi salah satu karya yang bermanfaat bagi orang lain di kemudian hari.
7. Seluruh tim dosen Program Studi Ilmu Keperawatan UIN Alauddin Makassar, yang telah bersedia untuk membimbing dan memberikan arahan kepada penulis dengan sabar dan tulus dalam rangka penyelesaian karya tulis ini.
8. Saudara(i) ku yang tercinta, yang selalu memberikan dukungan dan motivasi yang tak terhingga. Terima kasih tak terhingga yang tak bisa diucapkan dengan kata-kata, kalian telah menjadi *support system* bagi penulis dalam menghadapi perjuangan menuntut ilmu dan menempuh pendidikan.
9. Teman-teman Program Studi Profesi Ners angkatan 18 UIN Alauddin Makassar atas kebersamaannya selama ini.
10. Seluruh pihak yang telah membantu, mendukung dan memberikan motivasi dan pelajaran hidup bagi penulis selama menjalani pendidikan.

Penulis memohon maaf yang sebesar-besarnya atas segala kesalahan baik itu dari hati, lisan, maupun tindakan. Penulis menyadari bahwa untuk

menyempurnakan karya tulis ini tidaklah mudah dikarenakan masih banyak kekurangan di dalamnya. Penulis berharap apa yang telah disajikan dalam karya tulis ini dapat bermanfaat bagi pembaca serta pengembangan ilmu pengetahuan di bidang kedokteran dan kesehatan. Semoga semua apa yang telah penulis usahakan diberkahi dan bernilai ibadah di sisi Allah SWT. Sekian dan Terima kasih.

Jazakumullahu khairan.

Gowa, Januari 2022

Umrah, S.Kep

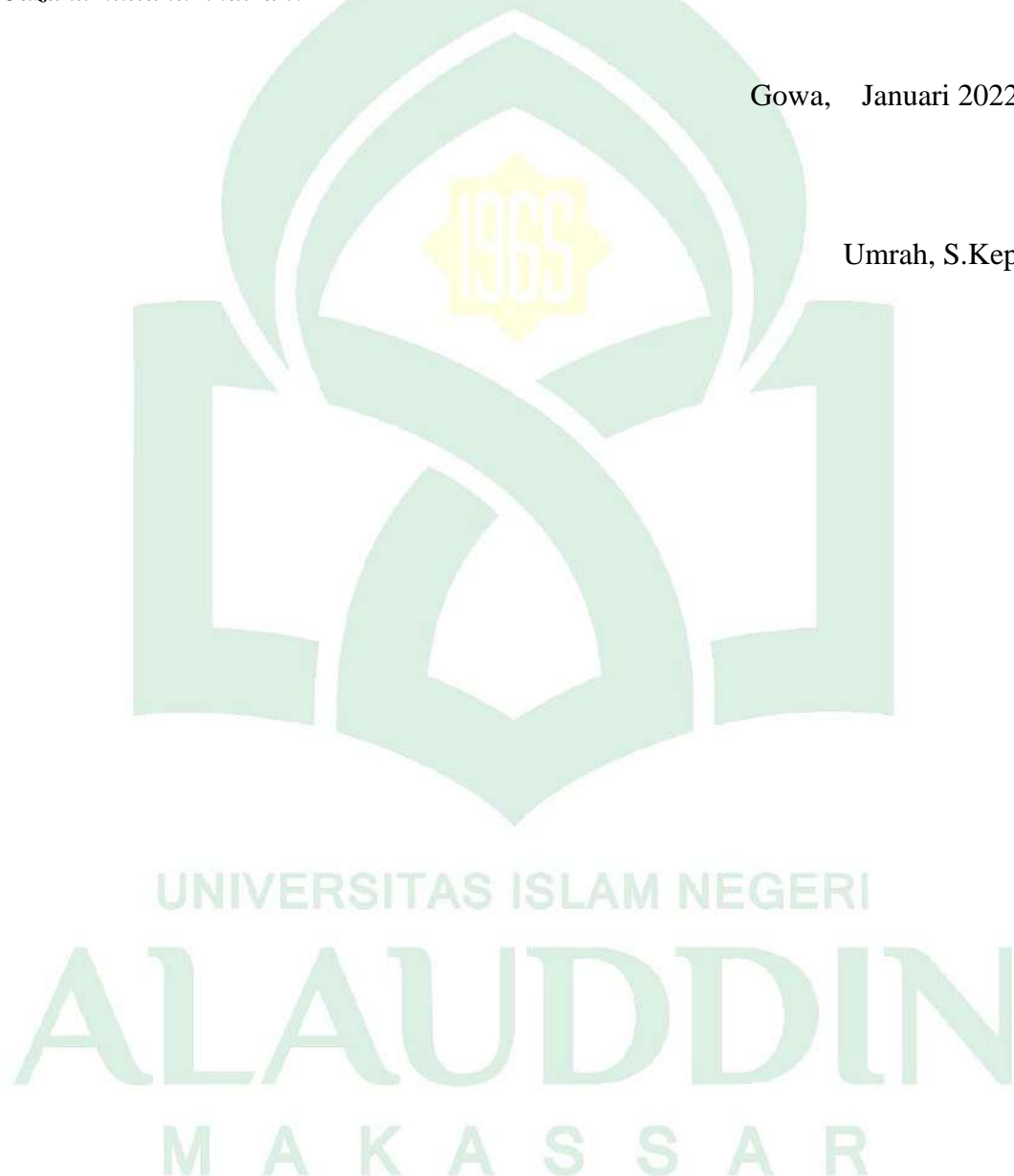

DAFTAR ISI

	Halaman
SAMPUL	ii
PERNYATAAN KEASLIAN	iii
PERSETUJUAN PEMBIMBING	iv
LEMBAR PENGESAHAN	v
KATA PENGANTAR	vi
DAFTAR ISI	x
ABSTRAK	xii
BAB I PENDAHULUAN	1
A. Latar Belakang	1
B. Rumusan Masalah	6
C. Tujuan Umum Dan Tujuan Khusus	6
D. Manfaat Penelitian	7
BAB II TINJAUAN PUSTAKA	9
A. Konsep Medis	9
B. Konsep Asuhan Keperawatan	22
C. <i>Evidence Based Practice In Nursing</i>	36
D. Teori Keperawatan	37
BAB III METODOLOGI PENELITIAN	49
A. Rancangan Studi Kasus	49
B. Subyek Studi Kasus	49
C. Instrumen Studi Kasus	49
D. Prosedur Pengambilan Data	50
E. Tempat dan Waktu Pengambilan Data Studi Kasus	51
F. Analisis Data dan Penyajian Data	51
G. Etika Studi Kasus	53
BAB IV LAPORAN KASUS	55
A. Pengkajian Keperawatan	55
B. Diagnosis Keperawatan	73

C. Intervensi Keperawatan	74
D. Implementasi Keperawatan	77
E. Evaluasi Keperawatan	85
BAB V PEMBAHASAN	90
A. Analisis Asuhan Keperawatan	90
B. Analisis Intervensi EBPN	101
BAB VI PENUTUP	108
A. Kesimpulan	108
B. Saran	109
DAFTAR PUSTAKA	111
LAMPIRAN 1 : DAFTAR RIWAYAT HIDUP	114



ABSTRAK

Nama : Umrah

NIM : 70900120038

Judul : Analisis asuhan keperawatan pada pasien *post op* ulkus diabetik dengan gangguan mobilitas fisik menggunakan intervensi latihan *Range Of Motion* (ROM) pasif pada ekstremitas bawah di RSUD Labuang Baji Makassar : *A study case*

Latar Belakang : Pada Tahun 2021, International Diabetes Federation (IDF) mencatat 537 juta orang hidup dengan diabetes di seluruh dunia dan di Indonesia penderita diabetes melitus mencapai 19,47 juta jiwa. Diabetes melitus (DM) merupakan penyakit kronis yang terjadi baik ketika pankreas tidak menghasilkan cukup insulin atau ketika tubuh tidak dapat secara efektif menggunakan insulin yang telah dihasilkan. Salah satu komplikasi yang sering terjadi pada kasus DM adalah adanya ulkus kaki diabetik. **Tujuan** penulisan adalah menganalisis asuhan keperawatan pada pasien *post op* ulkus diabetik dengan menggunakan latihan ROM pasif. **Metode** yang digunakan adalah study kasus dengan teknik pengumpulan data melalui observasi, wawancara dan pemeriksaan fisik serta dokumentasi. Penatalaksanaan latihan ROM pasif dilakukan 1 kali sehari selama 3 hari berturut-turut. **Hasil** analisis menunjukkan pemberian latihan ROM pasif dapat digunakan sebagai salah satu intervensi untuk mengatasi masalah gangguan mobilitas fisik. **Kesimpulan** berdasarkan hasil evaluasi kasus didapatkan bahwa penerapan latihan ROM pasif dapat membantu mengatasi gangguan mobilitas fisik pada pasien dengan jadwal yang teratur.

Kata kunci : Diabetes melitus, Ulkus diabetik, Gangguan mobilitas fisik, ROM pasif.

UNIVERSITAS ISLAM NEGERI
ALAUDDIN
M A K A S S A R

ABSTRACT

Name : Umrah

NIM : 70900120038

Title : *Analysis of nursing care in post-op diabetic ulcer patients with impaired physical mobility using a passive Range of Motion (ROM) exercise intervention in the lower extremities at Labuang Baji Hospital Makassar: A case study*

Background: In 2021, the International Diabetes Federation (IDF) recorded 537 million people living with diabetes worldwide and 19.47 million people with diabetes mellitus in Indonesia. Diabetes mellitus (DM) is a chronic disease that occurs either when the pancreas does not produce enough insulin or when the body cannot effectively use the insulin it produces. One of the complications that often occur in DM cases is the presence of diabetic foot ulcers. The purpose of writing is to analyze nursing care in post-op diabetic ulcer patients using passive ROM exercises. **The method** used is a case study with data collection techniques through observation, interviews and physical examination, and documentation. The management of passive ROM exercises was carried out once a day for 3 consecutive days. **The results** of the analysis show that passive ROM exercises can be used as an intervention to overcome the problem of impaired physical mobility. **The conclusion** based on the results of the case evaluation, it was found that the application of passive ROM exercises can help overcome impaired physical mobility in patients with a regular schedule.

Keywords: *Diabetes mellitus, Diabetic ulcers, Impaired physical mobility, Passive ROM*

UNIVERSITAS ISLAM NEGERI
ALAUDDIN
M A K A S S A R

BAB I

PENDAHULUAN

A. LATAR BELAKANG

Pada tahun 2019, penyakit diabetes melitus yang menempati urutan kesembilan penyebab kematian dengan perkiraan 1,5 juta kematian secara langsung disebabkan oleh diabetes (Bethesda, 2014). Pada tahun 2021, *International Diabetes Federation* (IDF) mencatat 537 juta orang dewasa usia 20-79 tahun menderita Diabetes di seluruh dunia. Tiongkok menjadi negara yang memiliki penduduk pengidap diabetes terbesar di dunia. Pada tahun 2021 sekitar 140,87 juta penduduk Tiongkok hidup dengan diabetes. Selanjutnya, India tercatat memiliki 74,19 juta pengidap diabetes, Pakistan 32,96 juta, dan Amerika Serikat 32,22 juta. Indonesia berada di posisi kelima dengan jumlah pengidap diabetes sebanyak 19,47 juta. Dengan jumlah penduduk sebesar 179,72 juta, ini berarti prevalensi diabetes di Indonesia sebesar 10,6% (International Diabetes Federation Edition Committee 2021, 2021).

IDF memperkirakan jumlah penderita diabetes di Indonesia dapat mencapai 28,57 juta pada tahun 2045. Jumlah ini lebih besar 47% dibandingkan dengan jumlah 19,47 juta pada tahun 2021 dan jumlah tersebut meningkat pesat dalam sepuluh tahun terakhir. Penderita diabetes tercatat meroket 167% dibandingkan dengan jumlah penderita diabetes pada tahun 2011 yang mencapai 7,29 juta. Secara umum, IDF memperkirakan jumlah penderita diabetes di dunia dapat mencapai 783,7 juta orang pada tahun 2045.

Jumlah ini meningkat 46% dibandingkan jumlah 536,6 juta pada tahun 2021 (Pahlevi, 2021).

Prevalensi penderita ulkus kaki diabetik di Indonesia sekitar 15%, angka amputasi 30%, angka mortalitas 32%, dan ulkus kaki diabetik merupakan sebab perawatan rumah sakit yang terbanyak sebesar 80% untuk diabetes mellitus (Saragih, 2021). Prevalensi diabetes yang terdiagnosis oleh dokter atau gejala, tertinggi terdapat di Sulawesi Tengah (3,7%), Sulawesi Utara (3,6%), Sulawesi Selatan (3,4%) dan Nusa Tenggara Timur (3,3%) (Riskesdas, 2013). Kejadian diabetes mellitus di Sulawesi Selatan masih menempati urutan kedua penyakit tidak menular setelah penyakit jantung dan pembuluh darah (PJPD) pada tahun 2017 yaitu 15,79% (Dinkes Sulsel, 2018) (Adri, et al., 2020).

Berdasarkan pengambilan data awal yang dilakukan di RSUD Labuang Baji Makassar pada bulan oktober tahun 2019, bahwa pada tahun 2017 terdapat 163 pasien yang menderita diabetes melitus yang dirawat inap, rawat jalan sebanyak 170 penderita dan yang meninggal sebanyak 12 penderita. Pada tahun 2018 sebanyak 106 penderita rawat inap, rawat jalan sebanyak 160 penderita dan meninggal 7 penderita, dan pada tahun 2019 dari bulan juni sampai september, pasien yang dirawat inap sebanyak 30 dan rawat jalan sebanyak 32 penderita (Sampulawa, 2020).

Diabetes melitus merupakan penyakit kronis yang terjadi baik ketika pankreas tidak menghasilkan cukup insulin atau ketika tubuh tidak dapat secara efektif menggunakan insulin yang telah dihasilkan. Salah satu komplikasi yang sering terjadi pada kasus Diabetes melitus adalah adanya ulkus kaki diabetik.

Terjadinya ulkus kaki diabetik diawali dengan adanya hiperglikemia pada pasien DM. Ulkus kaki diabetik lebih banyak pada pria daripada wanita dan lebih banyak pada pasien DM tipe 2 dibandingkan DM tipe 1 (Zhang P, dkk, 2017). Pada pasien DM terjadinya hiperglikemia dapat menyebabkan neuropati dan kelainan pada pembuluh darah. Dimana terjadinya neuropati dapat menimbulkan berbagai perubahan pada kulit dan otot, baik itu pada bagian sensorik, motorik maupun autonomik (Saragih, 2021).

Orang dewasa dengan diabetes memiliki dua sampai tiga kali lipat peningkatan risiko serangan jantung dan stroke. Dikombinasikan dengan berkurangnya aliran darah, neuropati (kerusakan saraf) di kaki meningkatkan kemungkinan borok kaki, infeksi dan akhirnya kebutuhan untuk amputasi anggota badan (Bethesda, 2014).

Pada pasien yang memiliki komplikasi ulkus diabetik yang dapat mengakibatkan proses amputasi, memungkinkan akan mengalami gangguan imobilisasi. Menurut (Samaran, 2021) Imobilisasi yang lama dapat memperburuk status fungsional pasien. Salah satu disfungsi tersebut adalah kontraktur sendi, yang ditandai dengan hilangnya rentang gerak pasif sehingga memunculkan tanda dan gejala kekakuan sendi.

Kemampuan untuk mempertahankan mobilitas fungsional dan tingkat aktivitas sangat penting dilakukan karena berkaitan dengan psikologis dan fisiologis pasien. Masalah yang timbul akibat mobilitas fisik akan mempengaruhi berbagai sistem tubuh seperti komplikasi pernapasan termasuk penurunan ventilasi, atelektasis, pneumonia penurunan tingkat metabolisme

basal, peningkatan diuresis, penurunan kadar nitrogen dan kalsium akan sangat mempengaruhi metabolisme dan masalah urogenital seperti batu ginjal dan infeksi saluran kemih sangat rentan dialami oleh pasien yang sedang imobilisasi. Selain itu, pasien juga akan mengalami intoleransi glukosa, anoreksia, konstipasi, dan *decubitus* (Samaran, 2021).

Mencegah terjadinya komplikasi akibat dari imobilisasi yang berkepanjangan, seperti ulkus diabetik dan kekakuan sendi maupun otot yang memiliki biaya pengobatan jauh lebih besar daripada biaya pencegahan. Secara keseluruhan, periode imobilisasi yang lama menyebabkan tingkat komplikasi yang berkisar antara 6 hingga 80% dan pasti menyebabkan buruknya kemampuan fungsional pemenuhan kebutuhan sehari-hari (Mustamu, et al., 2020). Komplikasi ini tidak hanya mencakup sindrom nyeri kompleks dan regional, kekakuan, cedera saraf, cedera tendon dan ligamen, tetapi penurunan besar dalam rentang gerak (ROM), atrofi otot, dan hilangnya representasi gerakan (Samaran, (2021).

Dengan melakukan latihan ROM terjadi pergerakan tungkai yang mengakibatkan peregangan otot-otot tungkai dan menekan vena sekitar otot tersebut, hal ini akan mendorong darah ke arah jantung dan tekanan vena akan menurun, mekanisme ini dikenal dengan “pompa vena” (Guyton & Hall, 2008). Mekanisme ini akan membantu melancarkan peredaran darah bagian kaki, memperbaiki sirkulasi darah, memperkuat otot-otot kecil, mencegah terjadinya kelainan bentuk kaki, meningkatkan kekuatan otot betis dan paha, dan mengatasi keterbatasan sendi (Surianti, 2014).

Latihan ROM aktif adalah latihan isotonik, yang menyebabkan otot berkontraksi. Selain itu, terjadi perubahan panjang otot dan dapat merangsang aktivitas osteoblastik (aktivitas sel pembentuk otot). Dengan melakukan Latihan ROM secara benar dan rutin dapat meningkatkan kekuatan otot, tonus otot serta massa dan dapat mempertahankan fleksibilitas sendi, rentang pergerakan dan sirkulasi. Kekuatan otot yang mengalami peningkatan dipengaruhi oleh jenis latihan, intensitas latihan, dan usia. Semakin sering latihan dilakukan maka persentase peningkatan kekuatan otot akan semakin besar (Susilawati, et al., 2021).

Dari hasil penelitian studi kasus yang dilakukan oleh (Pratama, 2018) pada pasien post amputasi *Transtibial Sinistra* Akibat *Chronic Limb Ischemia* menjelaskan bahwa latihan gerak aktif, peregangan, penguatan, dan latihan *core stability* mampu mengurangi kekakuan, spasme, dan meningkatkan lingkup gerak sendi serta meningkatkan kekuatan otot sehingga mampu mempersiapkan pasien untuk berjalan dengan menggunakan alat bantu.

Hasil penelitian (Sampulawa, 2020) menunjukkan ada perbedaan kekuatan otot ekstremitas pada tangan dan kaki sebelum dan sesudah dilakukan ROM pasif pada responden. Hal ini membuktikan bahwa ROM pasif berpengaruh terhadap peningkatan kekuatan otot ekstremitas pada tangan dan kaki.

Mengingat betapa pentingnya penerapan penatalaksanaan tindakan keperawatan dalam mengurangi kecacatan dan kelemahan otot ekstremitas pada pasien gangguan mobilitas fisik pada pasien *post op* ulkus diabetik maka penulis tertarik untuk melakukan studi kasus terhadap pengaruh penerapan

intervensi latihan *Range Of Motion* (ROM) pasif terhadap kejadian kekakuan sendi pada pasien *post op* ulkus diabetik dengan gangguan mobilitas fisik.

B. RUMUSAN MASALAH

Berdasarkan uraian latar belakang diatas, maka muncul pertanyaan yakni “Bagaimana analisis asuhan keperawatan pada pasien *post op* ulkus diabetik dengan gangguan mobilitas fisik menggunakan intervensi latihan *Range Of Motion* (ROM) pasif pada ekstremitas bawah di RSUD Labuang Baji Makassar? “

C. TUJUAN UMUM DAN TUJUAN KHUSUS

1. Tujuan umum

Penelitian ini bertujuan untuk menganalisis asuhan keperawatan pada pasien *post op* ulkus diabetik dengan gangguan mobilitas fisik menggunakan intervensi latihan *Range Of Motion* (ROM) pasif pada ekstremitas bawah di RSUD Labuang Baji Makassar

2. Tujuan khusus

- a. Untuk menganalisis pengkajian pada pasien yang mengalami ulkus diabetik dengan gangguan mobilitas fisik
- b. Untuk menganalisis diagnosis keperawatan pada pasien yang mengalami ulkus diabetik dengan gangguan mobilitas fisik
- c. Untuk menganalisis intervensi keperawatan pada pasien yang mengalami ulkus diabetik dengan gangguan mobilitas fisik

- d. Untuk menganalisis implementasi keperawatan pada pasien yang mengalami ulkus diabetik dengan gangguan mobilitas fisik menggunakan intervensi latihan *Range Of Motion* (ROM) pasif
- e. Untuk menganalisis evaluasi keperawatan pada pasien yang mengalami ulkus diabetik dengan gangguan mobilitas fisik
- f. Untuk menganalisis asuhan keperawatan pada pasien yang mengalami ulkus diabetik dengan gangguan mobilitas fisik menggunakan intervensi latihan *Range Of Motion* (ROM) pasif

D. MANFAAT

1. Manfaat teoritis

Tugas akhir ners ini diharapkan dapat menjadi dasar dalam praktik keperawatan sebagai proses pembelajaran dalam melakukan analisis asuhan keperawatan pada pasien yang mengalami ulkus diabetik dengan gangguan mobilitas fisik menggunakan intervensi latihan *Range Of Motion* (ROM) pasif di RSUD Labuang Baji Makassar

2. Manfaat aplikatif

Tugas akhir ini diharapkan dapat digunakan sebagai salah satu referensi pemberian latihan *Range Of Motion* (ROM) pasif dalam pemberian asuhan keperawatan pada pasien post op ulkus diabetik dengan masalah gangguan mobilitas fisik menggunakan latihan *Range Of Motion* (ROM) pasif pada berbagai tatanan pelayanan kesehatan dan masyarakat.

Penelitian ini juga dapat menjadi dasar dalam pengembangan terapi keperawatan medikal bedah yang mengoptimalkan program edukasi dan

monitoring terhadap para penderita DM secara komprehensif, seperti dapat meningkatkan kemandirian para penderita DM maupun para keluar sehingga dapat mencegah terjadinya komplikasi yang lebih melalui pengaplikasian secara mandiri di rumah.



BAB II

TINJAUAN PUSTAKA

A. KONSEP MEDIS DIABETES MELITUS

1. Definisi

Diabetes melitus merupakan penyakit menahun (kronis) berupa gangguan metabolik yang ditandai dengan kadar gula darah yang melebihi batas normal (Pangribowo, 2020). Diabetes Melitus (DM) merupakan penyakit kelainan metabolisme yang disebabkan kurangnya hormon insulin. Hormon insulin dihasilkan oleh sekelompok sel beta di kelenjar pankreas dan sangat berperan dalam metabolisme glukosa dalam sel tubuh. Kadar glukosa yang tinggi dalam tubuh tidak bisa diserap semua dan tidak mengalami metabolisme dalam sel. Akibatnya, seseorang akan kekurangan energi, sehingga mudah lelah dan berat badan akan terus turun. Kadar glukosa yang berlebih terus dikeluarkan melalui ginjal dan dikeluarkan bersama urine. Gula memiliki sifat yang menarik air sehingga menyebabkan seseorang banyak mengeluarkan urine dan selalu merasa haus (Saragih, 2021).

2. Klasifikasi

Kementerian kesehatan RI tahun 2016 memaparkan, DM diklasifikasikan dalam 4 tipe, yakni:

- a. DM tipe 1 dinamakan *Insulin Dependent Diabetes Mellitus* (IDDM) adalah DM tergantung pada insulin, terjadi karena kurangnya hormon

insulin didalam badan yang disebabkan oleh rusaknya sel beta pada pankreas (reaksi autoimun)

- b. DM tipe 2 dinamakan *Non Insulin Dependent Diabetes Mellitus* (NIDDM) adalah penyakit berkarakteristik hiperglikemia yang terjadi akibat menurunnya fungsi insulin di jaringan perifer (resistensi insulin) serta tidak berfungsinya sel beta
- c. DM Gestasional adalah diabetes yang terjadi di masa hamil dan disertai peningkatan resistensi insulin akibatnya wanita hamil tidak bisa mempertahankan euglycemic
- d. DM yang lain diakibatkan karena pemakaian obat-obatan yang bisa mempengaruhi terganggunya peran sel beta, dan kerja insulin, atau bisa disebabkan karena terjadinya komplikasi yang lain contohnya seseorang yang mengalami hiperglikemia yang menyebabkan kecacatan gen peran sel beta, endokrinopati, serta terinfeksi atau sindrom gen (*down syndrome, sindrom klinefelter*) (Putri, 2020)

3. Etiologi

Berikut adalah etiologi, sebagai dasar orang mengalami DM tipe dua (Putri, (2020) :

- a. Gen : Terjadi ketidakfungsian sel β pankreas serta resistensi insulin pada DM tipe 2 berkisar 10% memiliki hubungan pada hereditas serta 2 sampai 5% seseorang mengalami DM tipe 2 mempunyai defek genetik memiliki sifat autosom dominan. Seseorang yang mempunyai genetik itu

bisa mengalami diabetes melitus tipe 2 di usia dewasa dinamai *maturity onset diabetes of the youth*.

- b. Lingkungan serta gaya kehidupan: sebab makin tinggi DM tipe 2 adalah faktor lingkungan serta gaya kehidupan *sedentary*. Kegiatan kurang serta nutrisi karbo meningkat, saat digabungkan pada faktor gen bisa mengakibatkan DM tipe 2.

4. Manifestasi Klinis

Menurut (Lelisma, 2020) dalam (Agustina, 2021) berikut tanda serta gejala DM yakni:

a. DM tipe 1

- 1) Serangannya cepat karena tidak terdapat insulin yang dihasilkan
- 2) Nafsu untuk makan semakin tinggi (*polyphagia*) karena kurangnya energi pada sel-sel, terdapat sinyal untuk memakan yang banyak.
- 3) Rasa ingin minum yang tinggi (*polydipsia*) karena badan berupaya membuang gula darah
- 4) Pengeluaran urine semakin sering (*poliuria*) karena badan berupaya membuang gula darah
- 5) BB menurun karena gula darah tidak bisa memasuki ke dalam sel
- 6) Seringnya terinfeksi karena bakteri yang hidup pada gula darah yang berlebih
- 7) Sembuhnya dalam jangka panjang karena tingginya gula darah proses penyembuhan terhalangi

b. DM tipe 2

- 1) Serangannya melambat karena sedikitnya insulin yang dihasilkan
- 2) Rasa ingin minum menjadi tinggi (polydipsia) karena badan berupaya membuang kadar gula darah
- 3) Pengeluaran urine semakin sering (poliuria) karena badan berupaya membuang gula darah
- 4) Seringnya terinfeksi karena bakteri yang hidup pada gula darah yang berlebih
- 5) Sembuhnya dalam jangka panjang karena tingginya gula darah proses penyembuhan terhalangi

c. DM gestasional

- 1) Asintomatik
- 2) Sebagian klien merasakan ingin minum yang berlebihan (polydipsia) karena badan berupaya membuang gula darah

5. Patofisiologi

Pada keadaan normal kurang lebih 50% glukosa yang dimakan mengalami metabolisme sempurna menjadi CO₂ dan air, 10% menjadi glikogen dan 20% sampai 40% diubah menjadi lemak. Pada Diabetes Mellitus semua proses tersebut terganggu karena terdapat defisiensi insulin. Penyerapan glukosa kedalam sel macet dan metabolismenya terganggu. Keadaan ini menyebabkan sebagian besar glukosa tetap berada dalam sirkulasi darah sehingga terjadi hiperglikemia (Putri, 2020)

Penyakit Diabetes Mellitus disebabkan oleh karena gagalnya hormon insulin. Akibat kekurangan insulin maka glukosa tidak dapat diubah

menjadi glikogen sehingga kadar gula darah meningkat dan terjadi hiperglikemia. Ginjal tidak dapat menahan hiperglikemia ini, karena ambang batas untuk gula darah adalah 180 mg% sehingga apabila terjadi hiperglikemia maka ginjal tidak bisa menyaring dan mengabsorpsi sejumlah glukosa dalam darah (Putri, 2020)

Sehubungan dengan sifat gula yang menyerap air maka semua kelebihan dikeluarkan bersama urine yang disebut glukosuria. Bersamaan keadaan glukosuria maka sejumlah air hilang dalam urine yang disebut poliuria. Poliuria mengakibatkan dehidrasi intraseluler, hal ini akan merangsang pusat haus sehingga pasien akan merasakan haus terus menerus sehingga pasien akan minum terus yang disebut polydipsia (Putri, 2020)

Produksi insulin yang kurang akan menyebabkan menurunnya transport glukosa ke sel-sel sehingga sel-sel kekurangan makanan dan simpanan karbohidrat, lemak dan protein menjadi menipis. Karena digunakan untuk melakukan pembakaran dalam tubuh, maka klien akan merasa lapar sehingga menyebabkan banyak makan yang disebut polyphagia (Putri, 2020)

Terlalu banyak lemak yang dibakar maka akan terjadi penumpukan asetat dalam darah yang menyebabkan keasaman darah meningkat atau asidosis. Zat ini akan meracuni tubuh bila terlalu banyak hingga tubuh berusaha mengeluarkan melalui urine dan pernapasan, akibatnya bau urine dan napas penderita berbau aseton atau bau buah-buahan. Keadaan asidosis

ini apabila tidak segera diobati akan terjadi koma yang disebut koma diabetik (Price,1995) dalam (Putri, 2020)

Menurut Bilous dan Donelly menyampaikan adanya gangguan vaskuler atau neuropati pada penderita diabetes melitus yang dapat menyebabkan penyakit pada kaki. Gangguan suplai vaskuler yang disertai dengan adanya tekanan eksternal adalah salah satu faktor predisposisi yang bisa mengakibatkan terjadinya nekrosis jaringan, terbentuknya ulkus iskemik dan gangren. Keadaan ini ditandai dengan lemahnya atau tidak adanya denyut nadi, sianosis, dan akral dingin, serta CRT yang buruk (Supriyadi, 2017).

- a. Sering kesemutan
- b. Nyeri kaki saat istirahat
- c. Sensasi rasa berkurang
- d. Kerusakan jaringan (nekrosis)
- e. Penurunan denyut nadi arteri dorsal pedis, tibialis, dan poplitea
- f. Kaki menjadi atrofi, dingin dan kuku menebal
- g. Kulit kering

6. Komplikasi

Komplikasi yang bisa terjadi diantaranya adalah (Lalisma, 2020) :

- a. Sistem kardiovaskular (aliran darah jantung) contohnya tekanan darah tinggi,
- b. Infark miokard (terganggunya otot jantung).
- c. Mata: retinopati diabetik, katarak

- d. Paru-paru: TBC
- e. Ginjal: pielonefritis (terinfeksi piala ginjal), glomerulosklerosis (glomerulus yang mengeras)
- f. Hati: sirosis hepatis (hati yang mengeras)
- g. Ekstremitas: Gangren, ulkus

Terjadinya komplikasi pada pasien diabetes melitus sebagian besar disebabkan karena tiga hal yaitu; neuropati, iskemik dan neuroiskemik. Neuroiskemik tersebut merupakan perpaduan antara neuropati dan iskemik perifer yang mengakibatkan terjadinya kelainan pembuluh darah perifer. Sehingga dapat disimpulkan bahwa penyebab utama kejadian ulkus diabetes diantaranya neuropati dan kelainan pembuluh darah perifer yang menyebabkan iskemia pada jaringan perifer (Supriyadi, 2017).

Menurut Askandar dalam (Wijaya & Putri, 2013) menyebutkan bahwa terjadinya masalah kaki diawali dengan adanya hiperglikemia pada penyandang diabetes melitus yang menyebabkan kelainan neuropati dan kelainan neuropati dan kelainan pada pembuluh darah. Penyebab lain ulkus diabetes adalah iskemik, infeksi, edema, dan kalus. Ulkus diabetes merupakan penyebab tersering pasien harus diamputasi, sehingga faktor-faktor tersebut juga merupakan faktor predisposisi terjadinya amputasi (Supriyadi, 2017)

Menurut (Maryunani, 2015) terdapat karakteristik atau ciri yang dapat membedakan antara ulkus diabetes dengan ulkus lainnya, yaitu :

- 1) Lokasi luka, biasa terdapat pada bagian plantar kaki (permukaan telapak kaki), pada bagian metatarsal dan pada tumit area-area kaki yang terkena trauma berulang-ulang (jari-jari kaki dan sisi-sisi kaki).
- 2) Dasar luka, Merah yang khas (yang tidak terjadi iskemia)
- 3) Terdapat eksudat dengan Jumlah sedang sampai banyak
- 4) Tepi-tepi luka batas-batasnya tegas: seringkali berkaitan dengan pembentukan kalus
- 5) Infeksi biasanya terjadi tetapi tanda dan gejalanya tidak tampak
- 6) Bisa mengalami iskemia maupun tidak

Hilangnya sensasi (penurunan sensibilitas) merupakan salah satu faktor utama risiko terjadinya ulkus, tetapi terdapat beberapa faktor risiko lain yang juga turut berperan yaitu: keadaan hiperglikemia yang tidak terkontrol, usia pasien yang lebih dari 40 tahun, riwayat adanya ulkus pada kaki atau amputasi, penurunan denyut nadi perifer, riwayat merokok, deformitas anatomis atau bagian yang menonjol (seperti bunion dan kalkus) (Supriyadi, 2017).

Hal ini sejalan dengan pendapat Fryberg yang menyatakan bahwa ulkus diabetes disebabkan oleh beberapa faktor. Faktor tersering penyebab ulkus diabetes adalah neuropati, trauma dan deformasi. Ulkus diabetes merupakan penyebab pasien tersering harus diamputasi, sehingga faktor predisposisi terjadinya amputasi (Supriyadi, 2017).

Faktor resiko terjadinya ulkus diabetes yang menjadi gambaran dari kaki diabetes pada penderita diabetes melitus terdiri atas faktor-faktor risiko yang tidak dapat diubah dan faktor risiko yang dapat diubah.

1) Faktor-faktor resiko yang tidak dapat diubah

a) Umur, Pada usia tua, fungsi tubuh secara fisiologis menurun karena proses *aging* yang terjadi penurunan sekresi atau resistensi insulin sehingga kemampuan fungsi tubuh terhadap pengendalian glukosa darah yang tinggi kurang optimal, proses *aging* menyebabkan penurunan sekresi atau resistensi insulin sehingga terjadi makroangiopati, yang akan mempengaruhi penurunan sirkulasi darah salah satunya pembuluh darah besar atau sedang di tungkai yang lebih mudah terjadi ulkus kaki diabetes (Supriyadi, 2017).

b) Lama menderita diabetes melitus ≥ 10 tahun, Ulkus kaki diabetes terutama terjadi pada penderita diabetes melitus yang telah menderita 10 tahun atau lebih, apabila kadar glukosa yang tidak terkendali, karena akan muncul komplikasi yang berhubungan dengan vaskuler sehingga mengalami makroangiopati dan mikroangiopati yang akan terjadi vaskulopati dan neuropati yang mengakibatkan menurunnya sirkulasi darah dan adanya robekan/luka pada kaki penderita diabetes melitus yang sering tidak dirasakan karena terjadinya gangguan neuropati perifer (Supriyadi, 2017).

2) Faktor-faktor resiko yang dapat diubah:

a) Neuropati (sensorik, motorik, perifer), Kadar glukosa darah yang tinggi semakin lama akan terjadi gangguan mikrosirkulasi, berkurangnya aliran darah dan hantaran oksigen pada serabut saraf yang mengakibatkan degenerasi pada serabut saraf yang lebih lanjut akan terjadi neuropati. Saraf yang rusak tidak dapat mengirimkan sinyal ke otak dengan baik, sehingga penderita dapat kehilangan indra perasa selain itu juga kelenjar keringat menjadi berkurang, kulit kering dan mudah robek. Neuropati perifer berupa hilangnya sensasi rasa yang beresiko tinggi yang menjadi penyebab terjadinya lesi yang kemudian berkembang menjadi ulkus kaki diabetes (Supriyadi, 2017).

b) Obesitas, Pada obesitas dengan index massa tubuh $\geq 23 \text{ kg/m}^2$ (wanita) dan IMT (indeks massa tubuh) $\geq 25 \text{ kg/m}^2$ (pria) atau berat badan ideal yang berlebih akan sering terjadi resistensi insulin. Apabila kadar insulin melebihi $10 \mu\text{U/ml}$, keadaan ini menunjukkan hiperinsulinemia yang dapat menyebabkan aterosklerosis yang berdampak pada vaskulopati, sehingga terjadi gangguan sirkulasi darah sedang/besar pada tungkai yang menyebabkan tungkai akan mudah menjadi ulkus/gangren sebagai bentuk dari kaki diabetes (Supriyadi., 2017).

7. Penatalaksanaan

Menurut (PERKENI, 2015) dalam (Putri, 2020) penatalaksanaan diabetes melitus yaitu :

a. Kendali metabolik

Pengendalian pada metabolik sebaiknya seperti pengendalian kadar glukosa darah, lipid, albumin, hemoglobin dan sebagainya.

b. Kendali vaskular

Perbaikan pada asupan vaskular (dengan operasi atau angioplasti), biasanya dibutuhkan saat keadaan ulkus iskemik. Konsensus Pengelolaan dan Pencegahan Diabetes Melitus Tipe 2.

c. Kendali infeksi

Jika terlihat adanya tanda-tanda klinis terjadinya infeksi harus diberikan pengobatan infeksi secara agresif seperti adanya kolonisasi pertumbuhan organisme pada hasil usap namun tidak terdapat tanda klinis, bukan merupakan infeksi.

d. Kendali luka

Melakukan perawatan lokal pada luka, termasuk kontrol infeksi, dengan konsep TIME:

- 1) *Tissue debridement* (membersihkan luka dari jaringan mati)
- 2) *Inflammation and Infection Control* (mengontrol inflamasi dan infeksi)
- 3) *Moisture Balance* (menjaga kelembaban)
- 4) *Epithelial edge advancement* (mendekatkan tepi epitel)

e. Kendali tekanan

Kendali tekanan yaitu melakukan pengendalian dengan mengurangi tekanan pada kaki, karena tekanan yang berulang dapat menyebabkan

ulkus. Mengurangi tekanan merupakan hal sangat penting dilakukan pada ulkus neuropati. Perawatan luka dan menggunakan sepatu dengan ukuran yang sesuai diperlukan untuk mengurangi tekanan.

f. Penyuluhan

Melakukan pengendalian dengan cara penyuluhan yang baik. Karena seluruh pasien dengan diabetes perlu diberikan edukasi mengenai perawatan kaki secara mandiri.

8. Pemeriksaan Penunjang

a. Glukosa darah

Darah arteri/kapiler 5-10% lebih tinggi daripada darah vena, serum/plasma 10-15% daripada darah utuh, metode dengan deproteinisasi 5% lebih tinggi daripada metode tanpa deproteinasi

b. Glukosa urin

95% glukosa direabsorpsi tubulus, bila glukosa darah > 160-180% maka sekresi dalam urine akan naik secara eksponensial, uji dalam urin: + nilai ambang ini akan naik pada orang tua. Metode yang populer : carik celup memakai GOD.

c. HbA_{1c} (hemoglobin a_{1c}) atau glycated

Hemoglobin adalah hemoglobin yang berikatan dengan glukosa di dalam darah nilai normal

d. Benda keton dalam urine

Bahan urine segar karena asam asetoasetat cepat dekarboksilasi menjadi aseton. Metode yang dipakai Nitroprusid, 3-hidroksibutirat tidak terdeteksi

e. Pemeriksaan lain

Fungsi ginjal (Ureum, kreatinin), Lemak darah: (Kolesterol, HDL, LDL, Trigliserida), fungsi hati, antibodi anti sel insula langerhans (islet cell antibody) (Putri, 2020)

9. Penyimpangan KDM

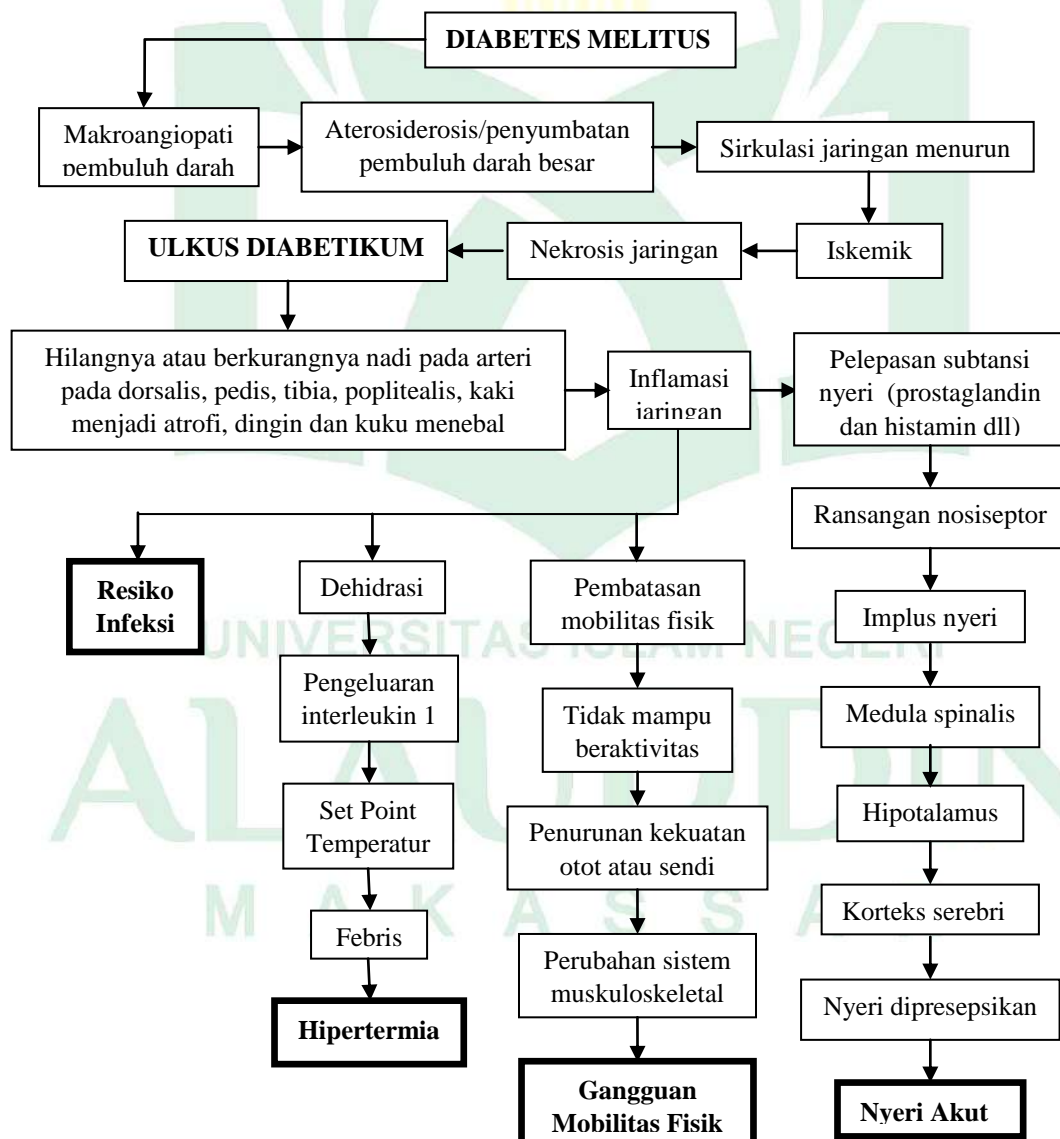

B. KONSEP ASUHAN KEPERAWATAN

1. Pengkajian

a. Data awal

Pengambilan data awal meliputi identitas klien seperti : nama, umur, jenis kelamin, pendidikan, agama, pekerjaan, suku/bangsa, status perkawinan, alamat, tanggal masuk, ruangan, nomor register, diagnosa medis.

b. Riwayat penyakit

1) Keluhan utama

Biasanya klien datang ke rumah sakit dengan keluhan utama polyphagia, polydipsia, polyuria dan penurunan berat badan. Keluhan lemah, kesemutan gatal-gatal, penglihatan kabur, dan seringkali sudah terjadi gangren.

2) Riwayat penyakit sekarang

Mencakup data sejak kapan dirasakan keluhan sampai keluhan yang dirasakan saat ini.

3) Riwayat penyakit dahulu

Perlu ditanyakan riwayat memiliki riwayat penyakit apa atau apakah klien pernah mengalami sakit apa saja. Dan usahakan atau tindakan klien untuk mengurangi dan mengantisipasi penyakit tersebut.

4) Riwayat penyakit keluarga

Perlu ditanyakan apakah ada anggota keluarga pasien yang pernah menderita penyakit yang sama, penyakit yang menyertai, siapa dan apakah sembuh atau meninggal.

c. Data dasar pengkajian pasien

1) Aktivitas dan istirahat

Gejala : lemah, letih, sulit bergerak/berjalan kram otot, tonus otot menurun. Gangguan tidur/istirahat.

Tanda : Takikardia dan takipnea pada keadaan istirahat atau dengan aktivitas. Letargi/disorientasi, koma. Penurunan kekuatan otot.

2) Sirkulasi

Gejala : Adanya riwayat hipertensi, *infark miokard akut*, Klaudikasio, kebas, dan kesemutan pada ekstremitas. Ulkus pada kaki, penyembuhan yang lama.

Tanda : takikardia. Perubahan tekanan darah postural; hipertensi. Nadi yang menurun atau tidak ada. Disritmia. Kulit panas, kering dan kemerahan, bola mata cekung.

3) Integritas ego

Gejala : stres; tergantung pada orang lain. Masalah finansial yang berhubungan dengan kondisi.

Tanda : ansietas, peka rangsang

4) Eliminasi : Gejala : Perubahan pola berkemih (poliuria), nokturia.

Rasa nyeri, terbakar. Kesulitan berkemih (infeksi). ISK baru/berulang.

Nyeri tekan abdomen

Tanda : urine encer, pucat, kuning; poliuria (dapat berkembang menjadi oliguria atau anuria jika terjadi hipovolemia berat). Urine berkabut, bau busuk (infeksi). Abdomen keras, adanya asites. Bising usus lemah dan menurun serta hiperaktif

5) Makanan/cairan

Gejala : hilang nafsu makan. Mual atau muntah. Tidak mengikuti diet; peningkatan masukan glukosa atau karbohidrat. Penurunan berat badan lebih dari periode beberapa hari atau minggu. Haus. Penggunaan diuretic (tiazid).

Tanda : kulit kering atau bersisik, turgor jelek. Kekakuan atau distensi abdomen, muntah. Pembesaran tiroid (peningkatan kebutuhan metabolic dengan peningkatan gula darah). Bau halitosis atau manis, bau buah (napas aseton).

6) Neurosensory

Gejala : pusing/pening. Sakit kepala. Kesemutan, kebas kelemahan pada otot, parestesia. Gangguan penglihatan.

Tanda : disorientasi, mengantuk, letargi, stupor, koma (tahap lanjut). Gangguan memori (baru, masa lalu); kacau mental. Refleks tendon dalam (RTD) menurun (koma). Aktivitas kejang (tahap lanjut dari DKA).

7) Nyeri/kenyamanan

Gejala : abdomen yang tegang atau nyeri (sedang atau berat).

Tanda : wajah meringis dengan palpitasi; tampak sangat berhati-hati.

8) Pernapasan

Gejala : merasa kekurangan oksigen, batuk dengan atau tanpa sputum purulen (tergantung adanya infeksi atau tidak).

Tanda : lapar udara. Batuk dengan atau tanpa sputum purulen (infeksi). Frekuensi pernapasan.

9) Keamanan

Gejala : kulit kering, gatal, ulkus kulit.

Tanda : demam, diaforesis. Menurunnya kekuatan umum / rentang gerak. Parestesia atau paralisis otot termasuk otot-otot pernapasan.

10) Seksualitas

Gejala : rabas vagina (cenderung infeksi), masalah impoten pada pria; kesulitan orgasme pada wanita.

11) Penyuluhan/pembelajaran

Gejala : faktor resiko keluarga; diabetes mellitus, penyakit jantung, stroke, hipertensi, fenobarbital, penyembuhan yang lambat.

Penggunaan obat seperti steroid, diuretik (tiazid); dilantin dan dapat meningkatkan kadar glukosa darah. Pertimbangan : menunjukkan rata lama dirawat ; 5 – 9 hari.

Rencana Pemulangan : Mungkin memerlukan bantuan dalam pengaturan diet, pengobatan, perawatan diri, pemantauan terhadap glukosa darah

d. Pemeriksaan Diagnostik

1) Glukosa darah : > 100 – 200 mg/dl atau lebih.

- 2) Aseton plasma (keton) : Positif secara mencolok
- 3) Asam lemak bebas : Kadar lipid dan kolesterol meningkat.
- 4) Osmolaritas serum : Meningkat tetapi biasanya <330 mOsm/L.
- 5) Natrium : mungkin normal, meningkat atau menurun.
- 6) Kalium : Normal atau peningkatan semu (perpindahan seluler), selanjutnya akan menurun.
- 7) Fosfor : Lebih sering menurun.
- 8) Haemoglobin glioksilat : terjadi peningkatan kadar HB 2–4 kali lipat dari normal yang mencerminkan 4 bulan terakhir (lama hidup SDM) karena sangat bermanfaat dalam membedakan adekuat versus DKA yang berhubungan dengan insiden (mis. ISK baru).
- 9) Gas darah arteri : Biasanya menunjukkan pH rendah dan penurunan pada HCO_3^- (asidosis alkalosis respiratorik).
- 10) Trombosit darah: Ht mungkin meningkat (dehidrasi); leukositosis, hemokonsentrasi, merupakan infeksi.
- 11) Ureum atau Kreatinin : Mungkin meningkat atau normal (dehidrasi/penurunan fungsi ginjal).
- 12) Amilase darah : Mungkin meningkat yang mengindikasikan adanya pankreatitis akut sebagai penyebab.
- 13) Insulin darah : Mungkin menurun / bahkan sampai tidak ada (pada tipe I) atau normal sampai tinggi (tipe II) yang mengindikasikan insufisiensi insulin atau gangguan dalam penggunaannya

(endogen/eksogen). Resisten insulin dapat berkembang sekunder terhadap pembentukan antibodi (autoantibodi).

14) Pemeriksaan fungsi tiroid : Peningkatan aktivitas hormon tiroid dapat meningkatkan glukosa darah dan kebutuhan akan insulin.

15) Urine : Gula dan aseton positif ; berat jenis dan osmolaritas mungkin meningkat.

16) Kultur & sensitivitas : Kemungkinan adanya ISK, terjadi infeksi pernapasan dan infeksi pada luka.

2. Diagnosa Keperawatan

- a. Nyeri akut b.d. agen pencedera fisiologis (mis. inflamasi, iskemia, neoplasma).
- b. Gangguan integritas kulit/jaringan b.d. perubahan sirkulasi
- c. Perfusi perifer tidak efektif b.d. peningkatan kebutuhan metabolisme.
- d. Defisit nutrisi b.d. peningkatan kebutuhan metabolisme.
- e. Gangguan mobilitas fisik b.d. gangguan neuromuskular.
- f. Gangguan pola tidur b.d. gejala penyakit yang dialami.
- g. Gangguan citra tubuh b.d. perubahan struktur dan fungsi tubuh.

3. Intervensi Keperawatan

No.	Diagnosis Keperawatan	Perencanaan Keperawatan	
		Luaran (PPNI, 2019)	Intervensi (PPNI, 2018)
1.	Nyeri akut b.d. agen pencedera fisiologis (mis. inflamasi, iskemia, neoplasma).	<p>Setelah dilakukan tindakan keperawatan selama 3x24 jam, diharapkan:</p> <p>Tingkat nyeri (L.08066) menurun dengan kriteria hasil:</p> <ol style="list-style-type: none"> 1. Frekuensi nadi membaik 2. Pola nafas membaik 3. Keluhan nyeri menurun 4. Meringis menurun 5. Kesulitan tidur menurun 	<p>Manajemen Nyeri</p> <p><i>Observasi:</i></p> <ul style="list-style-type: none"> • Identifikasi lokasi, karakteristik, durasi, frekuensi, kualitas, intensitas nyeri • Identifikasi skala nyeri • Identifikasi respons nyeri non verbal • Identifikasi faktor yang memperberat dan memperingan nyeri • Identifikasi pengetahuan dan keyakinan tentang nyeri • Identifikasi pengaruh nyeri pada kualitas hidup • Monitor efek samping penggunaan analgetik <p><i>Terapeutik:</i></p> <ul style="list-style-type: none"> • Berikan teknik nonfarmakologi untuk mengurangi rasa nyeri • Kontrol lingkungan yang memperberat rasa nyeri • Fasilitasi istirahat dan tidur • Pertimbangkan jenis dan sumber nyeri dalam pemilihan strategi meredakan nyeri <p><i>Edukasi:</i></p> <ul style="list-style-type: none"> • Jelaskan penyebab, periode, dan pemicu nyeri • Jelaskan strategi meredakan nyeri • Ajarkan teknik non farmakologis untuk mengurangi rasa nyeri <p><i>Kolaborasi:</i></p> <p>Kolaborasi pemberian analgetik, jika perlu</p>

2.	Gangguan integritas kulit/jaringan b.d. perubahan sirkulasi	<p>Setelah dilakukan tindakan keperawatan diharapkan selama 3 x 24 jam, Integritas kulit dan jaringan meningkat dengan kriteria hasil :</p> <ul style="list-style-type: none"> ● Hidrasi cukup meningkat ● Perfusi jaringan cukup meningkat ● Kerusakan jaringan menurun ● Kerusakan lapisan kulit menurun ● Kemerahan menurun 	<p>Perawatan Luka</p> <p><i>Observasi</i></p> <ol style="list-style-type: none"> 1. Monitor karakteristik luka (mis. Drainase, warna, ukuran, bau) 2. Monitor tanda tanda infeksi <p><i>Terapeutik</i></p> <ol style="list-style-type: none"> 1. Lepaskan balutan dan plester secara perlahan 2. Bersihkan dengan cairan NaCl atau pembersih non toksik, sesuai kebutuhan 3. Bersihkan jaringan nekrotik 4. Berikan salep yang sesuai ke kulit/lesi, jika perlu 5. Pasang balutan sesuai jenis luka 6. Pertahankan teknik steril saat melakukan perawatan luka 7. Ganti balutan sesuai jumlah eksudat dan drainase 8. Jadwalkan perubahan posisi setiap dua jam atau sesuai kondisi pasien <p><i>Edukasi</i></p> <ol style="list-style-type: none"> 1. Jelaskan tanda dan gejala infeksi 2. Anjurkan mengkonsumsi makanan tinggi kalori dan protein 3. Ajarkan prosedur perawatan luka secara mandiri <p><i>Kolaborasi</i></p> <ol style="list-style-type: none"> 1. Kolaborasi prosedur debridement, jika perlu 2. Kolaborasi pemberian antibiotik, jika perlu
----	---	---	---

3.	Perfusi perifer tidak efektif b.d. peningkatan kebutuhan metabolisme.	<p>Setelah dilakukan tindakan keperawatan selama 3x24 jam, diharapkan:</p> <p>Perfusi Perifer meningkat dengan kriteria hasil:</p> <ul style="list-style-type: none"> • Warna kulit pucat menurun • Edema perifer menurun • Kelemahan otot menurun • Pengisian kapiler membaik • Akral membaik • Turgor kulit membaik 	<p>Perawatan Sirkulasi</p> <p><i>Observasi:</i></p> <ul style="list-style-type: none"> • Periksa sirkulasi perifer • Identifikasi faktor risiko gangguan sirkulasi • Monitor panas, kemerahan, nyeri, atau bengkak pada ekstremitas <p><i>Terapeutik:</i></p> <ul style="list-style-type: none"> • Hindari pemasangan infus atau pengambilan darah di area keterbatasan perfusi • Hindari pengukuran tekanan darah pada ekstremitas dengan keterbatasan perfusi • Hindari penekanan dan pemasangan tourniquet pada area yang cedera • Lakukan pencegahan infeksi • Lakukan hidrasi <p><i>Edukasi:</i></p> <ul style="list-style-type: none"> • Anjurkan berhenti merokok • Dianjurkan berolahraga rutin • Anjurkan menggunakan obat penurun tekanan darah, antikoagulan, dan penurun kolesterol, jika perlu • Anjurkan untuk melakukan perawatan kulit yang tepat • Anjurkan program diet untuk memperbaiki sirkulasi • Informasikan tanda dan gejala darurat yang harus dilaporkan
----	---	--	--

4.	<p>Defisit nutrisi b.d. peningkatan kebutuhan metabolisme.</p>	<p>Setelah dilakukan tindakan keperawatan selama 3x24 jam, diharapkan:</p> <p>Status nutrisi meningkat dengan kriteria hasil :</p> <ol style="list-style-type: none"> Porsi makanan yang dihabiskan meningkat Berat badan atau IMT meningkat Frekuensi makan meningkat Perasaan cepat kenyang menurun 	<p>Manajemen Nutrisi</p> <p><i>Observasi:</i></p> <ul style="list-style-type: none"> Identifikasi status nutrisi Identifikasi alergi dan intoleransi makanan Identifikasi perlunya penggunaan selang nasogastric Monitor asupan makanan Monitor berat badan <p><i>Terapeutik:</i></p> <ul style="list-style-type: none"> Lakukan oral hygiene sebelum makan, <i>Jika perlu</i> Sajikan makanan secara menarik dan suhu yang sesuai Hentikan pemberian makanan melalui selang nasogastric jika asupan oral dapat ditoleransi <p><i>Edukasi:</i></p> <ul style="list-style-type: none"> Anjurkan posisi duduk, jika mampu Ajarkan diet yang diprogramkan <p><i>Kolaborasi:</i></p> <ul style="list-style-type: none"> Kolaborasi dengan ahli gizi untuk menentukan jumlah kalori dan jenis nutrien yang dibutuhkan <p>Promosi Berat Badan</p> <p><i>Observasi:</i></p> <ul style="list-style-type: none"> Identifikasi kemungkinan penyebab BB kurang Monitor adanya mual dan muntah <p><i>Terapeutik:</i></p> <ul style="list-style-type: none"> Sediakan makanan yang tepat sesuai kondisi pasien Berikan pujian kepada pasien untuk peningkatan yang dicapai <p><i>Edukasi:</i></p> <p>Jelaskan jenis makanan yg bergizi tinggi, terjangkau</p>
----	---	--	---

5.	<p>Gangguan mobilitas fisik b.d. gangguan neuromuskular d.d. kekuatan otot menurun.</p>	<p>Setelah dilakukan tindakan keperawatan selama 3x24 jam, diharapkan:</p> <p>Mobilitas fisik meningkat dengan kriteria hasil:</p> <ul style="list-style-type: none"> • Pergerakan ekstremitas meningkat • Kekuatan otot meningkat • Nyeri menurun • Kaku sendi menurun • Gerakan terbatas menurun • Kelemahan fisik menurun 	<p>Dukungan mobilitasi</p> <p><i>Observasi:</i></p> <ul style="list-style-type: none"> • Identifikasi adanya nyeri atau keluhan fisik lainnya • Identifikasi toleransi fisik melakukan pergerakan • Monitor frekuensi jantung dan tekanan darah sebelum memulai mobilisasi • Monitor kondisi umum selama melakukan mobilisasi <p><i>Terapeutik:</i></p> <ul style="list-style-type: none"> • Fasilitasi aktivitas mobilisasi dengan alat bantu • Fasilitasi melakukan pergerakan, jika perlu • Libatkan keluarga untuk membantu pasien dalam meningkatkan pergerakan <p><i>Edukasi:</i></p> <ul style="list-style-type: none"> • Jelaskan tujuan dan prosedur mobilisasi • Anjurkan melakukan mobilisasi dini • Ajarkan mobilisasi sederhana yang harus dilakukan (mis. Duduk di tempat tidur).
----	--	---	--

6.	<p>Gangguan pola tidur b.d. gejala penyakit yang dialami.</p>	<p>Setelah dilakukan tindakan keperawatan selama 3x24 jam, diharapkan:</p> <p>Pola tidur membaik dengan kriteria hasil:</p> <ul style="list-style-type: none"> • Keluhan sulit tidur menurun • Keluhan sering terjaga menurun • Keluhan pola tidur berubah menurun • Keluhan istirahat tidak cukup menurun 	<p>Dukungan Tidur</p> <p><i>Observasi:</i></p> <ul style="list-style-type: none"> • Identifikasi pola aktivitas dan tidur • Identifikasi faktor pengganggu tidur (fisik dan/atau psikologis) • Identifikasi makanan dan minuman yang mengganggu tidur (mis. kopi, teh, alkohol, makanan mendekati waktu tidur, minum banyak air sebelum tidur) • Identifikasi obat tidur yang dikonsumsi <p><i>Terapeutik:</i></p> <ul style="list-style-type: none"> • Modifikasi lingkungan (mis. pencahayaan, kebisingan, suhu, matras, dan tempat tidur) • Batasi waktu tidur siang, jika perlu • Fasilitasi menghilangkan stres sebelum tidur • Tetapkan jadwal tidur rutin • Lakukan prosedur untuk meningkatkan kenyamanan (mis. pijat, pengaturan posisi, terapi akupresur) • Sesuaikan jadwal pemberian obat dan/atau tindakan untuk menunjang siklus tidur-terjaga <p><i>Edukasi:</i></p> <ul style="list-style-type: none"> • Jelaskan pentingnya tidur cukup selama sakit • Anjurkan menepati kebiasaan waktu tidur • Anjurkan menghindari makanan/minuman yang mengganggu tidur • Anjurkan penggunaan obat tidur yang tidak mengandung supresor terhadap tidur REM • Ajarkan faktor-faktor yang berkontribusi terhadap gangguan pola tidur (mis. psikologis: gaya hidup, sering berubah shift bekerja) • Ajarkan relaksasi otot autogenik atau cara nonfarmakologi lainnya.
----	--	---	---

7.	Gangguan citra tubuh b.d. perubahan struktur dan fungsi tubuh	<p>Setelah dilakukan tindakan keperawatan selama 3x24 jam, diharapkan:</p> <p>Citra tubuh meningkat dengan kriteria hasil:</p> <ul style="list-style-type: none"> • Verbalisasi perasaan negatif tentang perubahan tubuh menurun • Verbalisasi kekhawatiran pada reaksi orang lain menurun • Melihat bagian tubuh membaik • Menyentuh bagian tubuh membaik 	<p>Promosi Citra Tubuh</p> <p><i>Observasi:</i></p> <ul style="list-style-type: none"> • Identifikasi harapan citra tubuh berdasarkan tahap perkembangan • Identifikasi perubahan citra tubuh yang mengakibatkan isolasi sosial • Monitor frekuensi pernyataan kritik terhadap diri sendiri <p><i>Edukasi:</i></p> <ul style="list-style-type: none"> • Jelaskan pada keluarga tentang perawatan perubahan citra tubuh • Anjurkan menggunakan alat bantu (mis.wig,kosmetik) • Anjurkan mengikuti kelompok pendukung • Latih fungsi tubuh yang dimiliki <p><i>Terapeutik:</i></p> <ul style="list-style-type: none"> • Diskusikan perubahan tubuh dan fungsinya • Diskusikan perbedaan penampilan fisik terhadap harga diri • Diskusikan cara mengembangkan harapan citra tubuh secara realistis
----	---	---	--

4. Implementasi Keperawatan

Implementasi keperawatan adalah tahap ketika perawat mengaplikasikan rencana asuhan keperawatan dalam bentuk intervensi keperawatan guna membantu pasien mencapai tujuan yang telah ditetapkan (Nursalam, 2016).

Implementasi keperawatan terdiri dari beberapa komponen:

- a. Tanggal dan waktu dilakukan implementasi keperawatan
- b. Diagnosis keperawatan
- c. Tindakan keperawatan berdasarkan intervensi keperawatan
- d. Tanda tangan perawat pelaksana

5. Evaluasi

Evaluasi keperawatan adalah penilaian terakhir keperawatan yang didasarkan pada tujuan keperawatan yang ditetapkan. Penetapan keberhasilan suatu asuhan keperawatan didasarkan pada perubahan perilaku dan kriteria hasil yang telah ditetapkan, yaitu terjadinya adaptasi ada individu (Nursalam, 2016). Evaluasi keperawatan dilakukan dalam bentuk pendekatan SOAP. Evaluasi keperawatan terdiri dari beberapa komponen yaitu:

- a. Tanggal dan waktu dilakukan evaluasi keperawatan
- b. Diagnosis keperawatan
- c. Evaluasi keperawatan

C. TEORI KEPERAWATAN VIRGINIA HENDARSON

Dari kasus yang didapatkan bahwa pasien mengalami pembatasan gerak sehingga pasien membutuhkan bantuan dalam memenuhi kebutuhannya. Maka dari itu masalah kasus ini memiliki keterkaitan antara definisi ilmu keperawatan yang dijelaskan oleh Virginia hendarson bahwa pemberi asuhan keperawatan langsung pada pasien merupakan tugas utama perawat. Manfaat dari asuhan keperawatan ini nampak dari kemajuan dari kondisi pasien, yang pada awalnya bergantung pada orang lain hingga akhirnya menjadi mandiri. Perawat dapat membantu pasien dalam hal ini dengan mengkaji, merencanakan, mengimplementasikan, serta mengevaluasi 14 komponen penanganan perawatan dasar (Asmadi, 2008) dalam (Risnah & Irwan, 2020).

Di tahap pengkajian, menggunakan dasar 14 komponen perawat menilai kebutuhan dasar pasien. Saat mengumpulkan data perawat mempergunakan metode observasi, indera penciuman, peraba, dan pendengaran. Bila telah terkumpul, maka perawat menganalisis data dan melakukan perbandingan dengan pengetahuan dasar tentang sehat-sakit. Hasil analisisnya sangat menentukan munculnya diagnosis keperawatan (Risnah & Irwan, 2020).

Pengenalan akan kemampuan individu untuk memenuhi kebutuhannya dengan atau tanpa mempergunakan bantuan, serta juga mempertimbangkan kekuatan atau pengetahuan yang individu telah miliki maka dibuat diagnosis keperawatan (Risnah & Irwan, 2020).

Pada perencanaan, mencakup aktivitas penyusunan rencana kebutuhan yang disesuaikan pada kebutuhan individu, termasuk rencana perbaikan apabila

didapatkan ada perubahan, serta dokumentasi bagaimana upaya perawat dalam membantu individu di saat kondisi sehat atau sakit (Risnah & Irwan, 2020).

Tahap implementasi, berdasarkan pada rencana perawatan untuk membantu individu memenuhi kebutuhan dasar, berguna memelihara kesehatan individu, pemulihan dari kondisi sakit, atau bantuan untuk meninggal dalam damai. Intervensi perawat bersifat individual, mempertimbangkan prinsip fisiologis, usia, latar belakang budaya, keseimbangan emosional, kemampuan intelektual dan fisik individu (Risnah & Irwan, 2020).

Akhirnya perawat melakukan evaluasi pencapaian kriteria yang diharapkan dengan melakukan penilaian terhadap kemandirian pasien dalam melakukan berbagai aktivitas pada kehidupan sehari-hari sehari-hari (Asmadi, 2008) dalam (Risnah & Irwan, 2020).

Keterkaitan antara teori Virginia hendarson pada kasus yang sedang diteliti oleh penulis yaitu dimana pada konsep utama teori Virginia yaitu : manusia, keperawatan, kesehatan, dan lingkungan dengan melihat 14 kebutuhan dasar manusia yang menjadi dasar asuhan keperawatan. Pada kasus ini pasien dalam keadaan keterbatasan gerak fisik oleh karenanya sangat membutuhkan bantuan untuk memenuhi kebutuhannya, yang dimana kebutuhan tersebut adalah komponen kebutuhan bio-psiko-sosio-spiritual.

D. TERAPI LATIHAN *RANGE OF MOTION* (ROM) PASIF

1. Definisi Latihan Rentang Gerak sendi atau *range of motion* (ROM)

Latihan rentang gerak sendi atau biasa disebut *range of motion* (ROM) adalah latihan yang dapat dilakukan untuk mempertahankan atau memperbaiki tingkat kesempurnaan kemampuan menggerakkan persendian secara normal dan lengkap untuk meningkatkan massa otot dan tonus otot (Potter & Perry, 2006) (Surianti, 2014)

2. Tujuan Latihan Rentang Gerak Sendi

Menurut (Potter & Perry 2006) dalam (surianti, 2014) yaitu :

- a. Mempertahankan atau memelihara kekuatan otot
- b. Memelihara mobilitas persendian
- c. Merangsang sirkulasi darah
- d. Mencegah kelainan bentuk

3. Klasifikasi

Menurut (Suratun, et al 2006) dalam (Ananda, 2017) Menyatakan bahwa ada beberapa klasifikasi latihan ROM beserta indikasinya, yaitu :

- a. Latihan ROM pasif yaitu latihan ROM yang dilakukan klien dengan bantuan dari orang lain perawat ataupun alat bantu setiap kali melakukan gerakan.
- b. Latihan ROM aktif yaitu latihan ROM yang dilakukan mandiri oleh klien tanpa bantuan perawat pada setiap melakukan gerakan.

4. Indikasi

Menurut (Potter & Perry 2006) indikasi ROM yaitu :

- a. Indikasi ROM Aktif

- 1) Pada saat klien dapat melakukan gerakan/kontraksi otot secara aktif dan menggerakkan pada ruas sendinya secara baik dengan adanya bantuan atau tidak.
- 2) Pada saat klien mengalami kelemahan otot dan tidak mampu menggerakkan pada persendian secara penuh, digunakan A-AROM (*Active-Assistive ROM*, adalah jenis ROM Aktif yang mana bantuan ini dapat diberikan melalui gaya dari luar apakah dengan cara manual maupun mekanik, karena otot penggerak primer membutuhkan bantuan agar dapat menyelesaikan aktivitas gerak)
- 3) ROM Aktif bisa digunakan dalam program aktivitas latihan aerobik.
- 4) ROM Aktif dapat digunakan dalam memelihara mobilisasi ruas diatas dan dibawah pada daerah yang tidak dapat digerakkan

b. Indikasi ROM Pasif

- 1) Pada kondisi dimana terdapatnya inflamasi jaringan akut yang jika dilakukan pergerakan aktif dapat menghambat proses penyembuhan klien.
- 2) Saat klien tidak bisa atau tidak diperbolehkan untuk bergerak secara aktif pada ruas maupun seluruh tubuh, misalnya pada keadaan koma, pada kelumpuhan ataupun bed rest total.

5. Kontra Indikasi Latihan

Latihan ROM ini aman dilakukan namun bukan berarti tidak memiliki risiko bagi pasien. Menurut Potter & Perry (2006) latihan ini tidak boleh dilakukan pada :

- a. Klien dengan gangguan atau penyakit yang memerlukan energi untuk metabolisme atau berisiko meningkatkan kebutuhan energi, seperti pada penyakit jantung dan respirasi.
- b. Klien dengan gangguan persendian yaitu inflamasi dan gangguan muskuloskeletal seperti trauma dan injuri.

6. Prosedur Pemberian Dan Rasionalisasi

a. Persiapan Klien

- 1) Berikan ucapan salam, perkenalkan siapa diri Anda dan kaji responden dengan cara memeriksa identitas responden secara teliti/cermat.
- 2) Jelaskan terkait prosedur tindakan atau SOP yang akan diberikan, dan berikanlah kesempatan responden untuk mengajukan pertanyaan dan jawablah semua pertanyaan responden
- 3) Aturilah posisi responden hingga ia merasakan nyaman dan aman selama memberikan tindakan.
- 4) Anjurkan klien untuk berdoa terlebih dahulu

b. Persiapan Alat

- 1) Lotion/baby oil
- 2) Handscoon

c. Tahap Kerja

- 1) Konfirmasi ke responden bahwa tindakan akan segera dilakukan.
- 2) Lakukan Cuci tangan.
- 3) Usapkan lotion atau pelumas pada tangan.

4) Posisikan posisi responden dengan nyaman mungkin.

Potter & Perry (2006) menjelaskan beberapa hal yang harus diperhatikan pada saat melakukan latihan ROM sebagai berikut:

- a. Latihan diterapkan pada sendi secara proporsional untuk menghindari ketegangan dan injuri otot serta kelelahan
- b. Posisi yang diberikan memungkinkan gerakan sendi secara leluasa
- c. Latihan dilakukan secara sistematis dan berulang
- d. Gerakan sendi yang adekuat adalah gerakan sampai dengan mengalami tahanan bukan nyeri.
- e. Amati respon non verbal
- f. Latihan harus dihentikan dan beri kesempatan istirahat bila terjadi spasme otot.

7. Latihan Rentang Gerak Sendi Ekstremitas Bawah

Latihan ROM ekstremitas bawah, dalam Potter & Perry (2006) dalam surianti, (2014) yaitu:

- a. Pinggul
 - 1) Fleksi: Menggerakkan tungkai ke depan dan atas (90-120°)
 - 2) Ekstensi: Menggerakkan kembali ke samping tungkai yang lain, (90-120°)

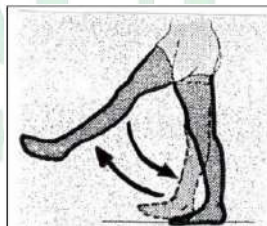

Gambar fleksi dan ekstensi panggul

3) Hiperekstensi : menggerakkan tungkai ke belakang tubuh (30-50°)



Gambar hiperekstensi pinggul

4) Abduksi: Menggerakkan tungkai ke samping menjauhi tubuh (30-50°)

5) Adduksi: Menggerakkan tungkai kembali ke posisi media dan melebihi jika mungkin (30-50°)

6) Rotasi dalam: Memutar kaki dan tungkai ke arah tungkai lain (90°)

7) Rotasi luar: Memutar kaki dan tungkai menjauhi tungkai lain (90°)

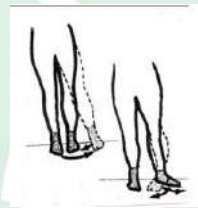

Gambar. Abduksi, adduksi, rotasi dalam dan rotasi luar pinggul

8) Sirkumduksi : menggerakkan tungkai melingkar



Gambar sirkumduksi pinggul

b. Lutut

1) Fleksi: Menggerakkan tumit ke arah belakang paha (120-130°)

2) Ekstensi: Mengembalikan tungkai ke lantai (120-130°)

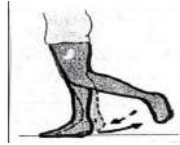

Gambar fleksi dan ekstensi lutut

c. Pergelangan kaki

- 1) Dorsofleksi: Menggerakkan kaki sehingga jari-jari kaki menekuk ke atas ($20-30^\circ$)
- 2) Plantar Fleksi: Menggerakkan kaki sehingga jari-jari kaki menekuk ke bawah ($45-50^\circ$)



Gambar 2.11 Dorsofleksi dan Plantarfleksi (Potter & Perry, 2006)

d. Kaki

- 1) Inversi: Memutar telapak kaki ke samping dalam (10°)
- 2) Eversi: Memutar telapak kaki ke samping luar (10°)

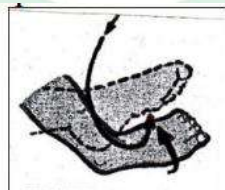

Gambar Inversi dan Eversi

e. Jari-jari kaki

- 1) Fleksi: Menekukkan jari-jari kaki ke bawah ($30-60^\circ$)
- 2) Ekstensi: Meluruskan jari-jari kaki ($30-60^\circ$)
- 3) Abduksi: Menggerakkan jari-jari kaki satu dengan yang lain (15°)
- 4) Adduksi: Merapatkan kembali bersama-sama (15°)

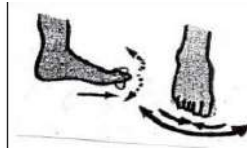

Gambar 2.13 Fleksi, Ekstensi, Abduksi dan Adduksi Jari-Jari Kaki (Potter & Perry, 2006).

8. Kriteria Evaluasi

a. Subjektif :

1) Posisi Tubuh: Berinisiatif sendiri :

- a) Klien mampu berpindah dari satu sisi ke sisi yang lain sambil berbaring (miring kanan, miring kiri, terlentang)
- b) Klien mampu bergerak dari depan ke belakang ataupun sebaliknya (menggeser tubuh)
- c) Klien mampu bergerak dari posisi berbaring ke posisi duduk ataupun sebaliknya

2) Penampilan Mekanika Tubuh :

- a) Klien mampu mempertahankan kekuatan otot
- b) Klien mampu menggunakan postur tubuh yang benar untuk berbaring

3) Keseimbangan :

- a) Mempertahankan keseimbangan sementara menggeser berat badan dari satu kaki ke kaki lain

4) Ambulasi :

- a) Klien mampu menopang berat badan dengan atau tanpa alat bantu

b. Objektif

1) Pergerakan Sendi :

- a) Tampak rentang pergerakan sendi aktif dengan gerakan atas inisiatif sendiri
 - b) Tampak rentang pergerakan sendi pasif dengan bantuan
- 2) Reaksi sisi yang terkena dampak, klien dan keluarga mampu untuk:
- a) Klien tampak mengubah posisi
 - b) Klien tampak menjaga dan membersihkan anggota tubuh klien
- (Irawati, 2019)

9. Artikel Utama Dan Pendukung

No.	Peneliti Dan Tahun	Desain	Sampel	Intervensi	Control	Outcome	Kesimpulan
1.	Agusrianto dan Nirva Rantesigi (2020)	Metode deskriptif dengan pendekatan studi kasus	1 orang	Penerapan latihan <i>Range of Motion</i> (ROM) pasif pada pasien <i>non hemoragik stroke</i> dengan kelumpuhan ekstremitas	-	Adanya perubahan Pada ekstremitas kanan atas/bawah dari semula skala 2 menjadi skala 3 dan ekstremitas kiri atas/bawah dari semula skala 0 menjadi skala 1.	Setelah diberikan latihan ROM pasif pasien stroke mengalami peningkatan kekuatan otot pada kedua ekstremitas.
2.	Aditya Denny Pratama (2018)	Studi kasus	1 orang	Penerapan <i>Trans Electrical Nerve Stimulation</i> (TENS) dan terapi latihan berupa latihan gerak aktif, peregangan, penguatan, dan latihan <i>core stability</i> .	-	Terdapat perubahan pada pasien selama terapi dilakukan dengan beberapa komponen masalah yang dialami seperti nyeri, kekakuan, spasme, keterbatasan lingkup gerak sendi dan penurunan kekuatan otot.	Modalitas TENS mampu menurunkan nyeri diam, nyeri tekan dan nyeri gerak pada penderita amputasi. Latihan gerak aktif, peregangan, penguatan, dan latihan <i>core stability</i> mampu mengurangi kekakuan, spasme, dan meningkatkan lingkup gerak sendi serta meningkatkan kekuatan otot sehingga mampu mempersiapkan pasien untuk berjalan dengan menggunakan alat bantu.

3.	Elisabeth samaran (2021)	Kuasi eksperimen dengan pendekatan <i>one-group pretest – posttest design</i> pada	30 anggota keluarga pasien yang	Efek pendidikan dan pelatihan tentang <i>Range Of Motion</i> terhadap pengetahuan keluarga pasien imobilisasi	-	Hasil uji statistik menunjukkan bahwa nilai signifikan $p\text{-value} = 0,300 > 0,005$	Tidak terdapat perbedaan rata-rata antara pengetahuan dan praktik ROM keluarga pasien sebelum dan setelah diberikan materi dan latihan ROM pada imobilisasi.
4.	Sahmad, Reni Yunus, Andi Sarmawan (2016)	Pre eksperimen dengan pendekatan <i>one group pretest posttest design</i>	12 orang	Pemberian <i>Range Of Motion</i> (ROM) pada sendi lutut, kaki, dan mata kaki yang mengalami kekakuan sendi dengan cara latihan gerak sendi dengan gerakan fleksi, ekstensi, dorsofleksi, plantar fleksi, inversi dan eversi.	Tidak ada kelompok pembandingan	Ada pengaruh ROM pasif terhadap kelenturan sendi lutut kanan dengan pemberian fleksi ($p=0,00$), ekstensi ($p=0,00$), lutut kiri dengan pemberian fleksi ($p=0,01$), ekstensi ($p=0,00$), dengan pemberian dorsofleksi pergelangan kaki kanan ($p=0,00$), plantar fleksi ($p=0,00$), pergelangan kaki kiri dengan pemberian dorsi fleksi ($p=0,00$), plantar fleksi ($p=0,00$), kaki kanan dengan memberikan kebalikan ($p = 0,00$), eversi ($p = 0,00$), kaki kiri dengan memberikan kebalikan ($p = 0,00$), eversi ($p = 0,00$)	Ada pengaruh ROM pasif terhadap fleksibilitas sendi pada lansia.

5.	Ferdy Bayu Saputra, Anik Inayati, Tri Kusumadewi (2021)	Studi kasus	Satu orang	Efektifitas penerapan latihan ROM untuk meningkatkan ADL pada pasien <i>post</i> operasi fraktur	-	Penerapan menunjukkan skor ADL meningkat setelah dilakukan latihan ROM selama 3 hari dengan skor ADL 50 walaupun masih dalam kategori ketergantungan berat	Latihan ROM dapat meningkatkan nilai indeks barthel pada pasien <i>Post</i> Operasi Fraktur.
6.	Nindawi, Endang Fauziah Susilawati, Nur Iszakayah (2021)	Pre eksperimen dan <i>post test design group</i> . Teknik	30 orang	Pengaruh latihan ROM aktif terhadap peningkatan rentang gerak sendi dan kekuatan otot kaki pada lansia di	-	Didapatkan peningkatan rentang gerak sendi kaki pada Lansia yaitu lutut fleksi-ekstensi rata-rata meningkat 4,570 P value 0,000, ankle plantar fleksi rata-rata meningkat 4.530 P value 0,000, ankle Dorsal fleksi rata-rata meningkat 2.270 P value 0,000, dan rata-rata Meningkat 0,76 untuk kekuatan otot tungkai p value 0,000 (<0,05), artinya terdapat pengaruh latihan ROM aktif terhadap rentang gerak sendi kaki dan kekuatan otot pada Lansia.	Sebagian besar responden memiliki kekuatan otot kaki ROM komplit terhadap gravitasi dengan beberapa resistensi (<i>good</i> = 4) sesudah dilakukan latihan ROM aktif.

BAB III

METODOLOGI PENELITIAN

A. Rancangan Studi Kasus

Jenis penelitian yang digunakan pada penelitian ini adalah studi kasus. Menurut (Nursalam, 2016) studi kasus adalah penelitian yang mencakup pengkajian bertujuan memberikan gambaran secara mendetail mengenai latar belakang, sifat maupun karakter yang ada dari suatu kasus, dengan kata lain bahwa studi kasus memusatkan perhatian pada suatu kasus secara intensif dan rinci. Penelitian dalam metode studi kasus ini dilakukan secara mendalam terhadap suatu keadaan atau kondisi yang dialami oleh klien dengan cara sistematis.

B. Subyek Studi Kasus

Subjek yang digunakan dalam studi kasus ini adalah individu atau klien yang sudah memenuhi kriteria inklusi dan eksklusi.

1. Kriteria inklusi pada penelitian ini yaitu : pasien yang mengalami gangguan mobilitas fisik akibat DM tipe 2 + Post Op Critical ischemia gangren pada daerah tungkai bawah sebelah kiri yang luasnya ± 15 cm, dan bersedia menjadi responden.
2. Kriteria eksklusi pada penelitian ini yaitu : pasien yang mengalami stroke dan pasien *post op* fraktur pada ekstremitas bawah

C. Instrumen Studi Kasus

Fokus studi kasus ini adalah melakukan proses asuhan keperawatan pada pasien *post op ulkus* diabetik dengan gangguan mobilitas fisik menggunakan

intervensi latihan *Range Of Motion* (Rom) pasif pada ekstremitas bawah. Instrumen studi kasus ini berupa format proses asuhan keperawatan, dan SAP

D. **Prosedur Pengambilan Data**

Prosedur penelitian berisi tentang uraian proses dalam melakukan studi kasus yang terdiri dari beberapa tahap antara lain:

1. Persiapan

Persiapan yang dilakukan meliputi pengajuan judul studi kasus.

2. Pengumpulan data

Pengumpulan data dilakukan melalui metode observasi dan wawancara.

a. Observasi dan pemeriksaan fisik

Observasi merupakan cara pengumpulan data dengan pengamatan secara langsung kepada pasien untuk mencari perubahan atau hal-hal yang akan diteliti dengan pemeriksaan fisik meliputi : inspeksi, palpasi, perkusi dan auskultasi pada sistem tubuh pasien yang dilakukan secara *head to toe*.

b. Wawancara

Wawancara merupakan alat komunikasi yang memungkinkan seseorang saling tukar informasi, proses yang menghasilkan tingkat pemahaman yang lebih tinggi dari pada yang dicapai orang secara sendiri-sendiri. Anamnesa dilakukan secara langsung antara peneliti dengan pasien meliputi : identitas pasien, keluhan utama, riwayat penyakit sekarang, riwayat penyakit dahulu, riwayat penyakit keluarga dll, sumber informasi dari keluarga dan perawat lainnya.

3. Penyusunan Laporan

Laporan disusun berdasarkan tahapan penulisan karya tulis ilmiah.

E. Tempat Dan Waktu Pengambilan Data Studi Kasus

1. Tempat

Penelitian ini dilakukan di Ruang ICU RSUD Labuang Baji Makassar

2. Waktu

Waktu penelitian dilakukan pada tgl 13-15 september 2022

F. Analisis Data Dan Penyajian Data

No.	Data	Etiologi	Masalah
1.	<p>DS :</p> <ul style="list-style-type: none"> - Pasien mengatakan nyeri pada kaki kiri bekas operasi <p>P : nyeri pada jari kaki akibat post operasi amputasi yang dialami</p> <p>Q : Nyeri yang dirasakan seperti tertusuk-tusuk</p> <p>R : Nyeri yang dirasakan pada bagian bekas operasi</p> <p>S : Skala nyeri 7 (berat) dengan menggunakan numeric rating scale (NRS)</p> <p>T : Nyeri yang dirasakan hilang timbul terutama pada saat bergerak dengan durasi kurang lebih 5 menit.</p> <p>DO :</p> <ul style="list-style-type: none"> - Ku : lemah - pasien tampak meringis - pasien tampak gelisah - Tanda-tanda vital : TD : 160/100 mmHg, N : 139 x/m, RR : 19 x/m, S : 39.3°C, SpO₂ : 99%. 	<p>Agen pencedera fisik</p> <p style="text-align: center;">↓</p> <p>Pelepasan substansi nyeri (prostaglandin dan histamin dll)</p> <p style="text-align: center;">↓</p> <p>Diterima reseptor nyeri</p> <p style="text-align: center;">↓</p> <p>Nyeri akut</p>	Nyeri akut

<p>2.</p> <p>DS :</p> <ul style="list-style-type: none"> - pasien mengatakan selama di rawat semua kebutuhannya dibantu oleh istri seperti menyiapkan makanan, serta kebutuhan personal hygiene dan lainnya. - pasien mengatakan saat ini hanya bisa berbaring dan tak mampu melakukan apapun <p>DO :</p> <ul style="list-style-type: none"> - Nampak adanya balutan perban post operasi pada kaki kiri pasien - Perban terlihat bersih dan tidak terlihat adanya rembesan/ bercak darah pada balutan perban - Pasien nampak belum bisa menggerakkan kaki kirinya - Kekuatan otot ekstremitas bawah lemah (kanan 4 : kiri 1) - Refleks patella (kanan +/- kiri -) - refleks patologis (kanan -/ kiri -) - akral dingin - pasien tampak pucat 	<p>Post operasi</p> <p>↓</p> <p>Pembatasan mobilitas fisik</p> <p>↓</p> <p>Tidak mampu beraktivitas</p> <p>↓</p> <p>Penurunan kekuatan otot atau sendi</p> <p>↓</p> <p>Perubahan sistem muskuloskeletal</p> <p>↓</p> <p>Gangguan mobilitas fisik</p>	<p>Gangguan mobilitas fisik</p>
<p>3.</p> <p>DS :</p> <p>pasien mengatakan merasa kedinginan</p> <p>DO :</p> <ul style="list-style-type: none"> - pasien nampak menggigil - pasien tampak pucat - pasien tampak gelisah - akral dingin - Kulit terasa hangat - Tanda-tanda vital : TD : 160/100 mmHg, N : 139 x/m, RR : 19 x/m, S : 39.3°C, SpO₂ : 99%. 	<p>Dehidrasi</p> <p>↓</p> <p>Pengeluaran interleukin 1</p> <p>↓</p> <p>Set point temperature</p> <p>↓</p> <p>Febris</p> <p>↓</p> <p>Hipertermia</p>	<p>Hipertermia</p>

4.	Faktor Risiko : 1. Penyakit kronis (diabetes melitus) 2. Efek prosedur invasif 3. Peningkatan paparan organisme patogen lingkungan 4. Ketidakadekuatan pertahanan tubuh primer : kerusakan integritas kulit	Post operasi ↓ Prosedur bedah (luka post operasi) ↓ Resiko infeksi	Resiko infeksi
----	--	--	-----------------------

G. Etika Studi Kasus

Dalam melakukan proses asuhan keperawatan kepada pasien ada beberapa etika yang perlu diperhatikan bagi seorang perawat di antaranya :

1. *Confidentiality* (kerahasiaan)

Confidentiality (kerahasiaan) yaitu peneliti tidak menampilkan informasi, dan hanya menggunakan inisial nama pasien sebagai identitas, serta informasi yang telah didapatkan tidak disebarluaskan ke orang lain dan hal itu hanya dipergunakan untuk kepentingan penelitian saja

2. *Justice* (keadilan)

Justice (keadilan) yaitu salah satu prinsip etik keperawatan yang memiliki maksud prinsip adil dan keterbukaan yang harus dijaga oleh peneliti dengan kejujuran, keterbukaan, serta kehati-hatian dalam melakukan penelitian. Pada prinsip keterbukaan seorang peneliti harus menjelaskan prosedur penelitian sebelum dilakukan, sedangkan pada prinsip keadilan, peneliti harus menjamin bahwa semua subjek pada penelitian memperoleh perlakuan yang sama dan keuntungan yang sama.

3. *Non maleficence*

Pada prinsip ini kewajiban peneliti untuk tidak membahayakan pasien. Dan pasien berhak untuk memutuskan apakah ia dengan sukarela ikut dalam menjalankan intervensi yang diberikan tanpa resiko yang dapat merugikannya.



BAB IV

LAPORAN KASUS

A. Pengkajian Keperawatan

1. Identitas Pasien

- a. inisial pasien : Tn. I
- b. umur/ tgl lahir : 57/ 22 mei 1964
- c. jenis kelamin : laki-laki
- d. status perkawinan : menikah
- e. agama : islam
- f. pendidikan : SMA
- g. pekerjaan : Polisi
- h. Alamat : BTN Pongawu Indah Blok J No. 11
- i. No. RM : 395760
- j. Diagnosa medis : DM tipe 2 + Post Op Critical ischemia gangren
- k. Tanggal masuk RS : 03 September 2021
- l. Tanggal masuk ICU : 13 September 2021

2. Penanggung jawab

- a. Nama : Ny. W
- b. Umur : 49 tahun
- c. Pekerjaan : IRT
- d. Pendidikan : S1
- e. Alamat : BTN Pongawu Indah Blok J No. 11
- f. Hubungan dengan pasien : Istri

3. Riwayat keperawatan

Riwayat kesehatan pasien

a. Riwayat Penyakit Sekarang

- 1) Keluhan utama klien : nyeri post operasi critical ischemia gangren
- 2) Riwayat kesehatan sekarang : pasien mengatakan nyeri pada kaki sebelah kiri post operasi
- 3) Riwayat penyakit dahulu : pasien mengatakan bahwa sebelumnya pasien sudah menjalani operasi di RS Bhayangkara Palu sejak 1 minggu yang lalu dengan penyakit yang sama. Keluarga mengatakan awalnya jempol kaki pada pasien hanya melepuh dan beberapa hari selanjutnya mengkerut dan menghitam hal itulah yang menyebabkan jempol kaki pasien di amputasi. Dan selama masa pemulihan sekitar 3-4 hari telunjuk pada jari kaki yang telah di amputasi ikut mengkerut dan menghitam. Maka dari itu pasien dirujuk di dari RS Bhayangkara Palu ke RSUD Labuang Baji Makassar untuk dilakukan amputasi pada telunjuk jari kaki sebelah kiri pasien.
- 4) Pengaruh penyakit terhadap pasien : klien mengatakan kurang lebih sudah 2 bulan tidak masuk bekerja karena penyakitnya
- 5) Apa yang diharapkan pasien dari pelayanan kesehatan : klien mengatakan semoga setelah di operasi luka di kakinya tidak bertambah parah

b. Riwayat penyakit masa lalu

- 1) Penyakit masa anak - anak : klien mengatakan tidak memiliki riwayat penyakit yang sangat serius di waktu kecil. Hanya pernah mengalami demam dan tidak memerlukan perawatan di rumah sakit.
- 2) Imunisasi : lengkap
- 3) Alergi : klien mengatakan alergi makanan seafood
- 4) Pengalaman sakit/dirawat sebelumnya : klien mengatakan sebelum di rawat di RSUD Labuang Baji dia dirawat di RS Bhayangkara palu dengan penyakit yang sama
- 5) Pengobatan terakhir : melakukan operasi pada jari kaki yang mengalami kerusakan jaringan akibat penyakit DM nya

4. Riwayat kesehatan keluarga

Genogram :

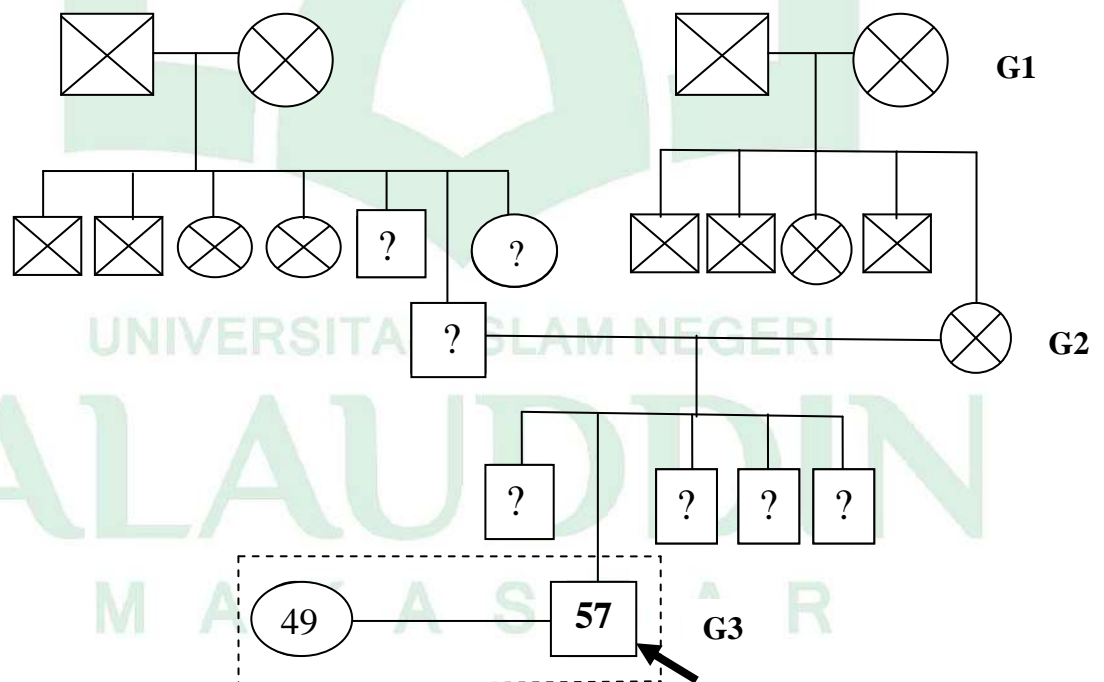

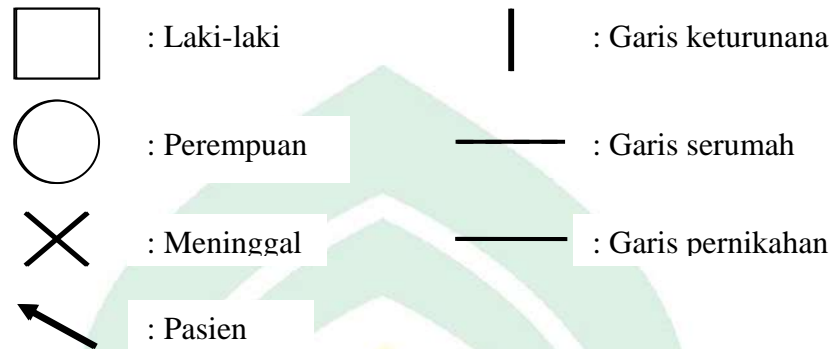
Keterangan :

G1 :Kakek dan nenek pasien telah meninggal dunia tanpa diketahui penyebabnya

G2 :Ayah pasien merupakan anak ke-6 dari 7 bersaudara, ayah pasien meninggal dunia karena penyakit jantung di usia 47 tahun. Dan ibu pasien merupakan anak ke-5 dari 5 bersaudara dan meninggal dunia di usia 72 tahun akibat penyakit DM tipe 2 yang dideritanya.

G3 : pasien merupakan anak ke-2 dari 5 bersaudara yang saat ini di rawat di ruang ICU RSUD Labuang Baji. Pasien memiliki riwayat penyakit DM tipe 2 sejak usia 45 tahun dan juga memiliki riwayat penyakit Hipertensi sejak 42 tahun.

- a. Apakah ada keluarga pasien yang menderita penyakit menular : pasien mengatakan keluarganya tidak ada yang memiliki penyakit menular.
- b. Bagaimana efek yang terjadi pada keluarga bila salah satu anggota keluarga sakit : pasien mengatakan efek yang ditimbulkan sangat

besar selain keluarga yang lainnya khawatir, efeknya juga berimbas pada ekonomi pasien dengan harus mengeluarkan beberapa biaya.

5. Pengkajian Biologis

a. Rasa aman dan nyaman

1) Apakah ada rasa nyeri ?

P : Pasien mengatakan nyeri pada jari kaki akibat amputasi yang dialami

Q : Nyeri yang dirasakan seperti tertusuk-tusuk

R : Nyeri yang dirasakan pada bagian bekas operasi

S : Skala nyeri 7 dengan respon non verbal pasien tampak meringis yang diukur menggunakan skala *numeric rating scale* (NRS)

T : Nyeri yang dirasakan hilang timbul terutama pada saat bergerak dengan durasi kurang lebih 5 menit.

2) Apakah mengganggu aktivitas : pasien mengatakan aktivitasnya sangat terganggu

3) Apakah yang dilakukan untuk mengurangi/menghilangkan nyeri : pasien mengatakan ketika nyerinya datang ia hanya bisa menahan sembari mengatur posisi dan meminimalkan gerakan.

4) Apakah cara yang digunakan untuk mengurangi nyeri efektif : pasien mengatakan cara tersebut sedikit membantu mengurangi nyeri secara perlahan.

5) Apakah ada riwayat pembedahan : iya, kaki kiri pasien nampak adanya balutan perban bekas operasi.

b. Aktivitas istirahat tidur

1) Aktivitas

- a) Apakah pasien selalu berolahraga : pasien mengatakan selama sakit sudah tidak pernah melakukan olahraga
- b) Apakah pasien menggunakan alat bantu dalam beraktivitas : pasien mengatakan sebelum di rawat dan di operasi pasien tidak menggunakan alat bantu untuk beraktivitas
- c) Apakah ada gangguan aktivitas : pasien mengatakan selama di rawat di RS semua aktivitasnya dibantu oleh istri.
- d) Berapa lama melakukan kegiatan per hari : pasien mengatakan sebelum sakit waktu produktifnya itu sekitar 6-8 jam perhari mulai dari jam 08.00-16.00 wita.
- e) Bagaimana aktivitas pasien saat sekarang : pasien mengatakan selama di rawat semua kebutuhannya di bantu oleh istri seperti menyiapkan makanan, serta kebutuhan personal hygiene dan lainnya.

2) Istirahat

- a) kapan dan berapa lama pasien beristirahat : istri pasien mengatakan sebelum dirawat di RS biasanya pasien beristirahat di malam hari sekitar pukul 22.00 wita setelah penyuntikan lantus. Dan selama sakit pasien waktu istirahatnya di malam hari lebih terganggu sering terbangun di malam hari.

b) Apa kegiatan mengisi waktu luang : pasien mengatakan selama berada di RS untuk mengisi waktu luangnya dia hanya bercerita bersama istrinya atau memanfaatkan waktunya untuk tidur.

3) Tidur

a) Bagaimana pola tidur pasien : pasien mengatakan sebelum sakit tidurnya 7-8 jam dan teratur sekitar pukul 22.00 Wita, bangun pada pukul 04.30 WITA dengan kualitas tidurnya nyenyak. Sedangkan selama di rawat tidur pasien hanya 4-5 jam saja dengan kualitas kurang nyenyak dan sering terjaga

b) Apakah kondisi saat ini mengganggu klien : istri pasien mengatakan kondisi suaminya saat ini sangat terganggu karena suaminya harus meminimalisir gerakannya agar nyerinya tidak bertambah.

c) Apakah pasien terbiasa menggunakan obat penenang sebelum tidur : pasien mengatakan tidak pernah menggunakan obat penenang sebelum tidur

d) Kegiatan apa yang dilakukan sebelum tidur : pasien mengatakan sebelum tidur biasanya ia bercerita bersama istrinya atau melakukan video call bersama keluarganya yang berada di palu.

e) Bagaimana kebiasaan tidur : kebiasaan tidur pasien sebelum sakit sangat teratur dan waktunya itu adalah 8 jam dengan kualitas tidurnya nyenyak

f) Apakah pasien sering terjaga saat tidur : pasien mengatakan selama di rawat pasien sering terjaga di saat malam hari

c. Cairan

- 1) Berapa banyak klien minum per hari : kurang lebih 2 liter per hari
- 2) Minuman apa yang disukai pasien dan yang biasa di minum : air putih
- 3) Apakah ada minuman yang di sukai atau yang di pantang : air putih dan mengurangi minum minuman yang mengandung gula
- 4) Apakah pasien terbiasa minum alkohol : klien mengatakan tidak pernah mengkonsumsi alkohol
- 5) Bagaimana pola pemenuhan cairan perhari : terpasang infus dengan cairan Kaen 3B 16 tpm dan Nacl 8 tpm
- 6) Ada program pembatasan cairan : tidak ada program pembatasan cairan pada pasien

d. Nutrisi

- 1) Apa yang biasa pasien makan setiap hari : nasi, lauk pauk dan buah-buahan tinggi serat.
- 2) Bagaimana pola pemenuhan nutrisi klien : 3 kali sehari
- 3) Apakah ada makanan kesukaan, makanan yang di pantang : makan makanan yang rendah gula
- 4) Apakah ada riwayat alergi terhadap makanan : tidak ada
- 5) Apakah ada kesulitan menelan dan mengunyah : tidak ada
- 6) Apakah ada alat bantu dalam makan : tidak ada

- 7) Apakah ada yang menyebabkan gangguan pencernaan : tidak ada
- 8) Bagaimana jumlah gigi geligi pasien : masih lengkap dan tidak memiliki gigi palsu
- 9) Adakah riwayat pembedahan dan pengobatan yang berkaitan dengan sistem pencernaan : tidak ada
- 10) Adakah program diet bagi pasien : pasien menjalani program pembatasan konsumsi gula yang berlebihan karena memiliki penyakit DM tipe 2.

e. Eliminasi : Urine dan Feses

1) Eliminasi feses

- a) Bagaimana pola pasien dalam defekasi : pasien mengatakan selama di rawat di ruang ICU pasien belum pernah BAB
- b) Apakah terbiasa menggunakan obat pencahar : tidak pernah
- c) Apa usaha yang dilakukan klien untuk mengatasi masalah : klien mengatakan memperbanyak minum air putih serta rajin makan makanan yang berserat tinggi.
- d) Apakah pasien menggunakan alat bantu untuk defekasi : tidak ada

2) Eliminasi urine

- a) Apakah BAK pasien teratur : BAK pasien teratur dengan frekuensi 3-4 kali pada siang hari dan malam 2-3 kali, dan warnanya kuning bersih dengan bau yang khas serta tidak ada perubahan yang terjadi dalam miksi

- b) Apakah ada riwayat pembedahan : pasien mengatakan tidak memiliki riwayat pembedahan pada saluran perkemihannya dan nampak terpasang kateter urine di karenakan pasien pasca operasi.
- c) Berapa volume air kemih pasien : \pm 1200 cc perhari

f. Kebutuhan oksigen dan karbondioksida

1) Pernafasan

- a) Apakah ada kesulitan bernafas : klien mengatakan merasa sesak
- b) Apakah yang dilakukan untuk mengatasi masalah : mengatur posisi semi fowler
- c) Apakah pasien menggunakan alat bantu pernafasan : terpasang oksigen dengan menggunakan kanul nasal dengan aliran O₂ 5L
- d) Posisi yang nyaman bagi klien : semi fowler
- e) Apakah pasien terbiasa merokok : pasien mengatakan sudah tidak merokok lagi setelah mengetahui penyakitnya.
- f) Apakah ada alergi debu, obat-obatan dll : tidak ada
- g) Apakah pasien pernah dirawat dengan gangguan masalah pernafasan : pasien mengatakan tidak pernah

2) Kardiovaskuler

- a) Apakah klien cepat lelah : iya
- b) Apakah ada keluhan berdebar-debar : tidak ada
- c) Apakah pasien menggunakan alat pacu jantung : tidak

d) Apakah pasien mendapatkan obat untuk mengatasi gangguan kardiovaskuler : pasien mengkonsumsi obat amlodipine untuk mengontrol tekanan darahnya .

g. Personal hygiene

- 1) Bagaimana pola personal hygiene : istri pasien mengatakan selama di rawat suaminya tidak pernah mandi hanya di waslap saja pada saat pagi dan menjelang tidur.
- 2) Berapa hari pasien terbiasa cuci rambut : pasien mengatakan sebelum di rawat di RS ia mencuci rambutnya 3 kali seminggu, namun selama di rawat ia tidak pernah cuci rambut lagi.
- 3) Apakah pasien memerlukan bantuan dalam melakukan personal hygiene : iya, selama di rawat pasien dibantu oleh istrinya dalam pemenuhan personal hygienenya.

h. Sex : tidak dikaji

6. Pengkajian psikososial dan spiritual

a. Psikologi

1) Status ekonomi

- a) Apakah pasien dapat mengekspresikan perasaannya : pasien mengatakan jika merasa sakit ia langsung memberitahukan istrinya
- b) Bagaimana suasana hati pasien : pasien tampak cemas
- c) Bagaimana perasaan pasien saat ini : pasien mengatakan ia merasa sedih dan tak berdaya karena tidak bisa melakukan aktivitas apapun

d) Apa yang dilakukan bila suasana hati sedih, marah, gembira :
pasien mengatakan ia lebih tenang dan mengontrol diri dan diam
sembari berdzikir untuk menenangkan pikirannya

2) Konsep diri

a) Bagaimana pasien memandang dirinya : pasien mengatakan saat ini
dia tidak bisa apa-apa dan hanya merepotkan keluarganya terutama
istrinya.

b) Hal-hal apa yang disukai pasien : pasien mengatakan sebelum sakit
ia sangat giat bekerja dan senang berkumpul bersama keluarganya

c) Apakah pasien mampu mengidentifikasi kekuatan, kelemahan yang
ada pada dirinya : pasien mengatakan saat ini hanya bisa berbaring
dan tak mampu melakukan apapun

b. Hubungan sosial

1) Apakah pasien memiliki teman dekat : pasien memiliki teman dekat
dan memiliki banyak teman

2) Siapa yang dipercaya pasien : pasien mengatakan orang paling
dipercaya adalah istrinya

3) Apakah pasien ikut dalam kegiatan masyarakat : pasien mengatakan
sebelum sakit ia sering mengikuti kegiatan di masyarakat maupun di
tempat kerjanya

4) Apakah pekerjaan pasien sekarang sesuai dengan kemampuannya :
pekerjaan pasien sekarang adalah seorang polisi dan itu merupakan
cita-cita nya di waktu kecil

c. Spiritual

- 1) Apakah pasien menganut satu agama : iya, pasien adalah seorang muslim
- 2) saat ini apakah pasien mengalami gangguan dalam menjalankan ibadah : pasien mengatakan saat ini ia hanya bisa beribadah dengan berbaring di tempat tidur
- 3) Bagaimana hubungan antara manusia dengan tuhan dalam agama : istri pasien mengatakan suaminya rajin dalam beribadah

7. Pemeriksaan Fisik

a. Keadaan Umum

- 1) Kesadaran : compos mentis GCS : 15 E₄M₆V₅ dengan kekuatan otot ekstremitas atas sebelah kanan 5, kiri 5, dan ekstremitas bawah sebelah kanan 4, kiri 1
- 2) Kondisi Umum : pasien tampak lemah
- 3) Tanda-tanda vital : TD : 160/100 mmHg, N : 139 x/m, RR : 19 x/m, S : 39.3°C, SpO₂ : 99%.
- 4) Pertumbuhan fisik : TB : 170 cm, BB : 64 Kg, IMT : 22.15 (normal)
- 5) Keadaan kulit : warna sawo matang.

b. Pemeriksaan cepalo caudal

1) Kepala dan leher

- 1) Kepala : nampak bulat, rambut pendek dan hitam, keadaan kulit kepala tampak bersih, rambut tampak lepek, tidak terdapat adanya luka maupun memar dan tidak terdapat nyeri tekan pada kepala

- 2) Mata : mata tampak bersih, tampak simetris antara kiri dan kanan, konjungtiva tampak anemis, dan refleks pupil baik.
- 3) Telinga : tampak simetris antara kiri dan kanan, tidak terdapat serumen dan tidak terdapat adanya luka maupun alat bantu dengar.
- 4) Hidung : tampak simetris, fungsi penciuman baik, tidak terdapat adanya polip dan tidak terdapat sekret yang berlebihan, tidak terdapat nyeri tekan, dan tidak tampak pernapasan cuping hidung, tampak terpasang nasal kanul O₂ 5L.
- 5) Mulut : kemampuan bicara pasien baik, tidak tampak pasien berbicara pelo, bibir tampak kering, gigi lengkap, mulut tampak bersih, suara pasien normal tidak parau, dan tidak ada dahak.
- 6) Leher : bentuk leher normal, tidak terdapat adanya pembesaran tiroid, tidak ada pembesaran kelenjar getah bening, dan tidak ada pembesaran tonsil, tidak ada ekstensi vena jugularis, tidak ada nyeri saat menelan.

2) Dada

- a) Inspeksi : bentuk dada simetris, tidak ada retraksi dada berlebih, tampak simetris antara kiri dan kanan, dan ekspansi dada kiri dan kanan sama.
- b) Auskultasi : bunyi jantung terdengar S1 (lup) S2 (dup), dan tidak ada suara napas tambahan
- c) Perkusi : terdengar redup, hipersonor di seluruh lapang dada, dan vesikuler

d) Palpasi : ictus cordis teraba pada ics 4-5, tidak terdapat krepitasi dan vocal fremitus kiri dan kanan, tidak terdapat adanya nyeri tekan pada lapang dada.

3) Abdomen

a) Inspeksi : dinding dada tampak simetris, tidak ada lesi, abdomen tampak datar, dan warna kulit abdomen sama dengan warna kulit biasa

b) Auskultasi : terdengar peristaltik usus 8 x/menit

c) Perkusi : tidak terdapat massa maupun tumor

d) Palpasi : suara perkusi timpani.

4) Genetalia, anus dan rektum

a) Inspeksi : warna urin kuning bersih, tampak terpasang kateter

b) Palpasi : tidak teraba adanya penumpukan urine

5) Ekstremitas

a) Atas : kedua tangan maupun jari-jari lengkap, pergerakan dan ukuran keduanya simetris, kekuatan tonus otot pada ekstremitas atas 5 : 5, tidak terdapat adanya edema pada kedua nya, nampak terpasang infus dan aliran Sp pada tangan sebelah kanan dengan cairan Kaen 3B 16 tpm, heparin 1 cc/jam, dan fentanyl 3 cc/jam dan pada tangan kiri terpasang infus NaCl 8 tpm.

b) Bawah : kedua kaki lengkap, jari-jari kaki kanan lengkap sedangkan 2 jari pada kaki kiri telah diamputasi, akral dingin, kekuatan otot lemah 4 : 1, refleks patella (+/-), refleks patologis (-/-)

), dan terdapat balutan luka pada kaki sebelah kiri bekas post operasi.

8. Pemeriksaan penunjang

a. Hasil pemeriksaan laboratorium

1) Darah rutin

Tabel Hasil Pemeriksaan Darah rutin

Tanggal pemeriksaan	Jenis pemeriksaan	Hasil	Rujukan	Satuan
13 /09/ 2021	HGB	10.3	14.0-17.5	gr/dl
	HCT	30.4	41.5-50.4	%
	RBC	3.65	4.50-5.90	10 ⁶ /UI
	LymPH	0.13-,0.7-	(1.00-4.80) (20.0-50.0)	10 ⁶ /UI%
14 /09/ 2021	GDP	188	70-110	mg%
15 /09/ 2021	HGB	5.9	14.0-17.5	gr/dl
	HCT	17.5	41.5-50.4	%
	RBC	2.08	4.50-5.90	10 ⁶ /UI
	LymPH	0.55-, 74-	(1.00-4.80) (20.0-50.0)	10 ⁶ /UI%
16 /09/ 2021	HGB	9.3	14.0-17.5	gr/dl
	HCT	27.4	41.5-50.4	%
	RBC	3.30	4.50-5.90	10 ⁶ /UI
	LymPH	0.53-, 7.1-	(1.00-4.80) (20.0-50.0)	10 ⁶ /UI%
17 /09/ 2021	Gula sewaktu :			
	06.00 WITA	57	>200	mg%
	07.00 WITA	80	>200	mg%

2) Hematologi

Tabel Hasil Pemeriksaan Hematologi

Tanggal pemeriksaan	Jenis pemeriksaan	Hasil	Rujukan	Satuan
13 /09/ 2021	PT	12.8	10-15	Detik
	INR	1.24		
	APTT	46.1	20-30	Detik
14 /09/ 2021	PT	10.1	10-15	Detik
	INR	0.97		
	APTT	52.1	20-30	Detik
15 /09/ 2021	PT	9.2	10-15	Detik
	INR	0.88		
	APTT	30.2	20-30	Detik
16 /09/ 2021	PT	9.8	10-15	Detik
	INR	0.94		
	APTT		20-30	Detik

b. Hasil pemeriksaan radiologi

1) Foto pedis sinistra Ap/Obliq (Tgl. 04 /09/ 2021)

Keterangan :

- a) Tidak tampak phalanx jari sinister(L)
- b) Tulang-tulang lainnya intak
- c) Celah sendi dan permukaan sendi normal
- d) Jaringan lunak sekitarnya normal

Kesan : Amputasi phalanx jari 1 sinister

2) CT Scan angiography lower extremity (Tgl. 07 /09/ 2021)

Keterangan CT Scan angiography lower extremity bilateral :

- a) Tampak kalsifikasi (*hard/soft plaque*) pada hampir semua arteri lower ekstremitas bilateral menyebabkan *stenosis partial*
- b) Tampak iregularitas lumen meliputi arteri femoralis, poplitea, tibia-anterior, tibia posterior, arteri peroneal dan arteri dorsalis/plantaris pedis bilateral
- c) Tidak tampak aneurisma maupun malformasi vaskuler.

Kesan :

- 1) Aterosklerosis (*hard/soft plaque*) meliputi hampir semua arteri ekstremitas inferior bilateral menyebabkan stenosis partial disertai gambaran arteritis
- 2) Tidak tampak malformasi vaskuler

9. Terapi yang diberikan

Tabel daftar obat yang digunakan pasien

Nama obat	Jadwal Pemberian	Dosis	Jenis Pemberian
Heparin	1 jam	1 cc	Sp/IV
Fentanyl	1 jam	3 cc	Sp/IV
Novorapid	6 jam	8 unit	Im
Lantus	24 jam	16 unit	Im
Ceftriaxone	12 jam	1 mg	IV
Omeprazole	12 jam	40 mg	IV
Dextrofen	8 jam	1 amp	IV
Aspilet	1 x 1		Oral
Dorner	3 x 2		Oral
Amlodipin	1 x 1	10 mg	Oral

a. Discharge planning

1) **Pengobatan lingkungan rumah.**

Yang harus dilakukan klien :

- a) Minum obat teratur
- b) Kontrol di poli
- c) Istirahat
- d) Makan makanan yang mengandung serat yang tinggi
- e) Mengurangi makan makanan yang mengandung gula.

KLASIFIKASI DATA

Data subjektif	Data objektif
<p>1. P : Pasien mengatakan nyeri pada jari kaki akibat post operasi amputasi yang dialami</p> <p>Q : Nyeri yang dirasakan seperti tertusuk-tusuk</p> <p>R : Nyeri yang dirasakan pada bagian bekas operasi</p> <p>S : Skala nyeri 7 (berat) yang diukur menggunakan skala NRS</p> <p>T : Nyeri yang dirasakan hilang timbul terutama pada saat bergerak dengan durasi kurang lebih 5 menit.</p> <p>2. Istri pasien mengatakan awalnya jari kaki suaminya menghitam dan mengerut kemudian dilakukan</p>	<p>1. Kondisi Umum : pasien tampak lemah</p> <p>2. Tanda-tanda vital : TD : 160/100 mmHg, N : 139 x/m, RR : 19 x/m, S : 39.3°C, SpO₂ : 99%.</p> <p>3. Pasien tampak pucat</p> <p>4. Pasien tampak gelisah</p> <p>5. Pasien tampak meringis</p> <p>6. akral dingin</p> <p>7. kekuatan otot pada ekstremitas bawah lemah dimana didapatkan sebelah kanan 4 : kiri 1</p> <p>8. refleks patella (kanan +/- kiri -)</p> <p>9. refleks patologis (kanan -/ kanan -)</p> <p>10. Nampak adanya balutan perban post op pada kaki kiri pasien</p> <p>11. Pasien nampak belum bisa menggerakkan kaki kirinya.</p>

<p>pengangkatan pada jari kaki suaminya</p> <ol style="list-style-type: none">3. pasien mengatakan selama di rawat semua kebutuhannya dibantu oleh istri seperti menyiapkan makanan, serta kebutuhan personal hygiene dan lainnya.4. pasien mengatakan saat ini hanya bisa berbaring dan tak mampu melakukan apapun5. pasien mengatakan merasa kedinginan.	
--	--

B. Diagnosis

1. Nyeri berhubungan dengan agen pencedera fisik (prosedur operasi)
2. Gangguan mobilitas fisik b.d. gangguan neuromuskular dan kekakuan sendi
d.d. kekuatan otot menurun dan gerakan terbatas
3. Hipertermi berhubungan dengan dehidrasi ditandai dengan suhu tubuh di atas nilai normal
4. Resiko infeksi berhubungan dengan proses penyakit

C. Intervensi Keperawatan

Inisial pasien : Tn. I

No. RM : 395760

Umur : 57 tahun

Dx. Medis : DM tipe + post op critical ischemia gangren

No. Dx	Diagnosis Keperawatan	Luaran Keperawatan	Intervensi	Rasional
1.	Nyeri akut b.d. agen pencedera fisiologis	Setelah dilakukan tindakan keperawatan selama 3x24 jam, diharapkan: Tingkat nyeri menurun dengan kriteria hasil: 1. Frekuensi nadi membaik (60 – 100 kali/menit) 2. Pola nafas membaik (tidak terdapat otot bantu pernafasan) 3. Keluhan nyeri menurun (dari skala 7 (berat) - skala 1 sampai 3 (ringan)) 4. Meringis menurun 5. Kesulitan tidur menurun (Tim Pokja SLKI DPP PPNI, 2019)	<p>Manajemen Nyeri</p> <p>Observasi:</p> <ul style="list-style-type: none"> • Identifikasi lokasi, karakteristik, durasi, skala, frekuensi, kualitas, intensitas nyeri • Identifikasi respons nyeri non verbal • Identifikasi faktor yang memperberat dan memperingan nyeri • Identifikasi pengetahuan dan keyakinan tentang nyeri • Monitor efek samping penggunaan analgetik <p>Terapeutik :</p> <ul style="list-style-type: none"> • Berikan teknik nonfarmakologi untuk mengurangi rasa nyeri misalnya memberikan teknik relaksasi • Kontrol lingkungan yang memperberat rasa nyeri <p>Edukasi :</p> <ul style="list-style-type: none"> • Jelaskan penyebab, periode, dan pemicu nyeri • Jelaskan strategi meredakan nyeri • Ajarkan teknik non farmakologis untuk mengurangi rasa nyeri 	<p>Observasi</p> <ul style="list-style-type: none"> - Untuk mengetahui karakteristik, durasi, skala, frekuensi, kualitas, intensitas nyeri - Untuk mengetahui keadaan umum pasien - Untuk mengetahui faktor pencetus yang memperberat nyeri - Untuk mengetahui bagaimana pengetahuan pasien tentang nyeri - Untuk mengetahui efek analgesik terhadap nyeri yang diberikan kepada pasien <p>Terapeutik :</p> <ul style="list-style-type: none"> - Untuk meningkatkan relaksasi - Agar pasien mampu mengontrol nyeri <p>Edukasi :</p> <p>Agar pasien dan keluarga mengetahui cara mengatasi nyeri secara mandiri dan mengetahui tanda-tanda dan penyebab terjadinya nyeri</p>

			Kolaborasi: Kolaborasi pemberian analgetik, <i>jika perlu</i>	Kolaborasi : - Untuk mengurangi rasa nyeri
2.	Gangguan mobilitas fisik b.d. gangguan neuromuskular dan kekakuan sendi	Setelah dilakukan tindakan keperawatan selama 3x24 jam, diharapkan: Mobilitas fisik meningkat dengan kriteria hasil: 1. Pergerakan ekstremitas bawah meningkat 2. Kekuatan otot meningkat dari 1 sampai 5 3. Rentan gerak (ROM) meningkat 4. Nyeri menurun (dari skala 7 (berat) - skala 1 sampai 3 (ringan)) 5. Kaku sendi menurun 6. Gerakan terbatas menurun (Tim Pokja SLKI DPP PPNI, 2019)	Perawatan tirah baring Observasi: <ul style="list-style-type: none"> • Monitor kondisi kulit • Monitor komplikasi tirah baring Terapeutik: <ul style="list-style-type: none"> • Posisikan senyaman mungkin • Pertahankan spreng tetap kering, bersih dan tidak kusut. • Pasang side rails • Berikan latihan gerak aktif atau pasif • Pertahankan kebersihan pasien • Ubah posisi setiap 2 jam Edukasi: <ul style="list-style-type: none"> • Jelaskan tujuan dan prosedur tirah baring 	Observasi : <ul style="list-style-type: none"> - Untuk mengidentifikasi adanya resiko komplikasi pada saat baring terlalu lama Terapeutik : <ul style="list-style-type: none"> - Agar pasien dapat rileks - Untuk mengurangi terjadinya resiko pertumbuhan bakteri di tempat tidur pasien - Untuk mencegah pasien terjatuh - Untuk melatih rentang gerak otot-otot sendi pasien agar memperlancar sirkulasi darah khususnya pada bagian ekstremitas pasien dan meminimalisir terjadinya luka baru - Untuk meminimalisir terjadinya defisit perawatan diri pasien - Untuk meminimalisir terjadinya komplikasi dari lamanya baring Edukasi : <ul style="list-style-type: none"> - Agar keluarga dan pasien paham dengan apa yang akan dilakukan dan bisa melakukannya secara mandiri
3.	Hipertermia berhubungan dengan dehidrasi	Setelah dilakukan intervensi keperawatan selama 3x24 jam maka diharapkan	Manajemen hipertermia Observasi : <ul style="list-style-type: none"> - Identifikasi penyebab hipertermi - Monitor suhu tubuh 	Observasi <ul style="list-style-type: none"> - Mengetahui penyebab hipertermi - Mengetahui suhu tubuh pasien

3.		<p>termoregulasi membaik dengan kriteria hasil :</p> <ol style="list-style-type: none"> 1. Takipnea menurun (normal 16-24 kali/menit) 2. Suhu tubuh membaik (normal 36.5-37.5°C) 3. Suhu kulit membaik 4. Menggigil menurun (Tim Pokja SLKI DPP PPNI, 2019) 	<p>Terapeutik :</p> <ul style="list-style-type: none"> - Kompres dengan air hangat (pada dahi dan lipatan-lipatan tubuh) - Berikan cairan oral <p>Edukasi :</p> <ul style="list-style-type: none"> - Anjurkan tirah baring <p>Kolaborasi :</p> <ul style="list-style-type: none"> - Kolaborasi pemberian cairan dan antipiretik 	<p>Terapeutik :</p> <ul style="list-style-type: none"> - Peningkatan suhu tubuh mengakibatkan penguapan tubuh meningkat sehingga perlu diimbangi dengan asupan cairan yang banyak/adekuat. - Pemindahan panas secara konduksi <p>Edukasi :</p> <ul style="list-style-type: none"> - Memberikan kenyamanan pada pasien <p>Kolaborasi :</p> <ul style="list-style-type: none"> • Mempercepat penurunan suhu tubuh.
4.	resiko infeksi berhubungan dengan penyakit kronis	<p>Setelah dilakukan tindakan keperawatan 3x24 jam integritas kulit dan jaringan meningkat</p> <p>Kriteria hasil:</p> <ol style="list-style-type: none"> 1. Perfusi jaringan meningkat 2. Kerusakan jaringan dan lapisan kulit menurun 3. Nyeri menurun 4. Perdarahan menurun 5. Kemerahan menurun (Tim Pokja SLKI DPP PPNI, 2019) 	<p>Pencegahan Infeksi</p> <p>Observasi :</p> <ul style="list-style-type: none"> - Monitor tanda dan gejala infeksi lokal dan sistemik <p>Terapeutik :</p> <ul style="list-style-type: none"> - Batasi jumlah pengunjung - Berikan perawatan kulit pada area edema - Cuci tangan sebelum dan sesudah kontak dengan pasien dan lingkungan pasien - Pertahankan teknik aseptik pada pasien berisiko tinggi <p>Edukasi :</p> <ul style="list-style-type: none"> - Jelaskan tanda dan gejala infeksi - Ajarkan cara mencuci tangan dengan benar 	<p>Observasi :</p> <ul style="list-style-type: none"> - Untuk mengetahui jika terjadi tanda dan gejala infeksi <p>Terapeutik :</p> <ul style="list-style-type: none"> - Untuk mencegah terjadinya risiko penularan dari lingkungan luar - Untuk pencegahan infeksi - Meminimalisir terjadinya komplikasi infeksi <p>Edukasi :</p> <ul style="list-style-type: none"> - Memberikan informasi kepada pasien dan terhadap tanda dan gejala infeksi - Untuk mengurangi terjadinya infeksi silang atau penyebaran mikroorganisme

D. Implementasi

Inisial pasien : Tn. I

No. RM : 395760

Umur : 57 tahun

Dx. Medis : DM tipe 2 + post op critical ischemia gangren

No . Dx	Hari/Tanggal	Diagnosis Keperawatan	Implementasi	Nama Jelas
1.	senin/ 13 september 2021 Pukul : 16.00 wita	Nyeri akut b.d. agen pencedera fisiologis	<p>Manajemen Nyeri <i>Observasi:</i></p> <ul style="list-style-type: none"> • mengidentifikasi lokasi, karakteristik, durasi, skala, frekuensi, kualitas, intensitas nyeri Hasil : Pasien mengatakan nyeri pada jari kaki akibat post operasi amputasi yang dialami, seperti tertusuk-tusuk dengan Skala nyeri 7 dan nyerinya hilang timbul terutama pada saat bergerak dengan durasi kurang lebih 5 menit. • mengidentifikasi respons nyeri non verbal Hasil : pasien tampak meringis • mengidentifikasi faktor yang memperberat dan memperingan nyeri Hasil : pasien mengatakan saat pasien bergerak nyerinya semakin bertambah dan hanya meminimalisir pergerakan saat mengatur posisi agar nyerinya berkurang • mengidentifikasi pengetahuan dan keyakinan tentang nyeri Hasil : pasien mengatakan hanya bisa menahan rasa sakitnya jika nyerinya timbul • Memonitor efek samping penggunaan analgetik 	Umrah

	16.05 Wita		<p>Hasil : pasien mengatakan setelah pemberian obat nyerinya perlahan berhenti</p> <p>Terapeutik:</p> <ul style="list-style-type: none"> • memberikan teknik nonfarmakologi untuk mengurangi rasa nyeri misalnya memberikan teknik relaksasi nafas dalam <p>Hasil : mengajarkan teknik relaksasi nafas dalam</p> <ul style="list-style-type: none"> • mengontrol lingkungan yang memperberat rasa nyeri <p>Hasil : membatasi pengunjung</p> <p>Edukasi :</p> <ul style="list-style-type: none"> • menjelaskan penyebab, periode, dan pemicu nyeri <p>Hasil : pasien dan keluarga dapat mengerti</p> <ul style="list-style-type: none"> • mengajarkan teknik non farmakologis untuk mengurangi rasa nyeri <p>Hasil : pasien mengatakan akan melakukan teknik relaksasi nafas dalam dengan baik</p> <p>Kolaborasi:</p> <p>Kolaborasi pemberian analgetik</p> <ul style="list-style-type: none"> - pemberian Fentanyl 3 cc/ 1 jam melalui SP/IV - pemberian dextofen 1 amp/8 jam melalui IV - pemberian Dorner 3x1 melalui oral - pemberian aspilet 1x1 melalui oral <p>Hasil :</p> <ul style="list-style-type: none"> - pemberian fentanyl, dextofen dan dorner untuk mengurangi nyeri pada pasien - pemberian aspilet untuk obat hipertensi pada pasien 	Umrah
--	------------	--	---	-------

2.	<p>Senin / 13 september 2021 Pukul : 18.30 wita</p> <p>18.40 wita</p> <p>18.35 Wita</p>	<p>Gangguan mobilitas fisik berhubungan dengan gangguan neuromuskular dan kekakuan sendi</p>	<p>Perawatan tirah baring <i>Observasi:</i></p> <ul style="list-style-type: none"> • Memonitor kondisi kulit Hasil : tidak tampak adanya perubahan warna kulit pasien • Memonitor komplikasi tirah baring hasil : pasien mengatakan sulit tidur karena merasa nyeri di kaki kiri bekas operasi <p><i>Terapeutik:</i></p> <ul style="list-style-type: none"> • Membiarkan pasien berbaring senyaman mungkin Hasil : pasien tampak baring dengan posisi semi fowler • mempertahankan spreng tetap kering, bersih dan tidak kusut. Hasil : tempat tidur pasien tampak rapi dan bersih • memasang side rails hasil : sideralis tampak terpasang pada bed pasien • mengajarkan latihan gerak ROM pasif yaitu fleksi, ekstensi, hiperekstensi, abduksi, adduksi, pronasi, supinasi, dorsofleksi, plantar fleksi, inversi, dan eversi Hasil : pasien tampak mengikuti arahan perawat • mempertahankan kebersihan pasien hasil : pasien tampak bersih • Ubah posisi setiap 2 jam Hasil : pasien tampak mengganti posisinya. <p><i>Edukasi:</i></p> <ul style="list-style-type: none"> • Menjelaskan tujuan dan prosedur tirah baring Hasil : pasien dan keluarga paham dengan penjelasan perawat. 	<p>Umrah</p> <p>Umrah</p> <p>Umrah</p>
----	---	--	---	--

3.	<p>Senin, 13 september 2021 Pukul : 16.00 Wita</p> <p>16.10 wita</p>	<p>Hipertermia</p>	<p>Manajemen hipertermia</p> <p>Observasi :</p> <ul style="list-style-type: none"> - Identifikasi penyebab hipertermi Hasil : pasien mengatakan kedinginan - Monitor suhu tubuh Hasil : <ul style="list-style-type: none"> - Tanda-tanda vital : TD : 160/100 mmHg, N : 139 x/m, RR : 19 x/m, S : 39.3°C, SpO₂ : 99%. - Pasien nampak menggigil - Akral teraba dingin - Kulit teraba hangat - Pasien tampak pucat - KU : lemah <p>Terapeutik :</p> <ul style="list-style-type: none"> - Kompres dengan air hangat (pada dahi dan lipatan-lipatan tubuh) Hasil : melakukan kompres Hangat Selama kurang lebih 20 menit - Berikan cairan oral Hasil : menganjurkan minum sedikit demi sedikit karena pasien post operasi <p>Edukasi :</p> <ul style="list-style-type: none"> - Anjurkan tirah baring Hasil : pasien nampak baring dengan posisi semi fowler <p>Kolaborasi : Kolaborasi pemberian cairan dan antipiretik Hasil : <ul style="list-style-type: none"> - Pemberian cairan KaEN 3B 16 tpm - Pemberian cairan NaCl 8 tpm </p>	<p>Umrah</p> <p>Umrah</p>
----	--	---------------------------	--	---

1.	<p>Selasa/ 14 september 2021 Pukul : 15. 00 Wita</p> <p>15.10 Wita</p>	<p>Nyeri akut berhubungan dengan agen pencedera fisik</p>	<p>Manajemen Nyeri Observasi:</p> <ul style="list-style-type: none"> • mengidentifikasi lokasi, karakteristik, durasi, skala, frekuensi, kualitas, intensitas nyeri Hasil : Pasien mengatakan masih merasa nyeri pada jari kaki akibat post operasi amputasi yang dialami, seperti tertusuk-tusuk dengan Skala nyeri 6 dan nyerinya hilang timbul dengan durasi kurang lebih 3 menit • mengidentifikasi respons nyeri non verbal Hasil : pasien tampak meringis • mengidentifikasi faktor yang memperberat dan memperingan nyeri Hasil : pasien mengatakan saat menggerakkan kaki post operasi namun nyerinya sudah tidak seperti kemarin. • mengidentifikasi pengetahuan dan keyakinan tentang nyeri Hasil : pasien sudah paham cara mengatasi nyerinya secara mandiri <p>Terapeutik:</p> <ul style="list-style-type: none"> • memberikan teknik nonfarmakologi untuk mengurangi rasa nyeri misalnya memberikan teknik relaksasi nafas dalam hasil : pasien melakukan relaksasi nafas dalam secara mandiri saat nyeri nya timbul • mengontrol lingkungan yang memperberat rasa nyeri Hasil : pasien tampak sudah bisa mengontrol nyeri secara mandiri <p>Kolaborasi: Kolaborasi pemberian analgetik</p> <ul style="list-style-type: none"> - pemberian Fentanyl 2 cc/ 1 jam melalui SP/IV - pemberian dextofen 1 amp/8 jam melalui IV <p>Hasil :</p> <ul style="list-style-type: none"> - pemberian Dorner 3x1 melalui oral - pemberian aspilet 1x1 melalui oral <p>Hasil :</p> <ul style="list-style-type: none"> - pemberian fentanyl, dextofen dan dorener untuk mengurangi nyeri pada pasien - pemberian aspilet untuk obat hipertensi pada 	<p>Umrah</p> <p>Umrah</p>
----	--	---	--	---------------------------

2.	<p>Selasa, 14 september 2021 Pukul : 15.00 Wita</p> <p>15.05 Wita</p> <p>15.25 Wita</p>	<p>Gangguan mobilitas fisik berhubungan dengan gangguan neuromuskular dan kekakuan sendi</p>	<p>Perawatan tirah baring <i>Observasi:</i></p> <ul style="list-style-type: none"> • Memonitor komplikasi tirah baring hasil : pasien mengatakan sulit tidur karena merasa nyeri di kaki kiri bekas operasi <p><i>Terapeutik:</i></p> <ul style="list-style-type: none"> • Membiarkan pasien berbaring senyaman mungkin Hasil : pasien tampak baring dengan posisi semi fowler • Memberikan latihan gerak ROM pasif yaitu fleksi, ekstensi, hiperekstensi, abduksi, adduksi, pronasi, supinasi, dorsofleksi, plantar fleksi, inversi, dan eversi. Hasil : pasien mengatakan masih sulit mengangkat kaki kirinya dan pergelangan dan jari-jari kaki kirinya terasa kaku. • Ubah posisi setiap 2 jam Hasil : pasien tampak mengganti posisinya. <p>Edukasi :</p> <ul style="list-style-type: none"> - Memotivasi keluarga untuk mendampingi pasien dalam melakukan latihan ROM pasif Hasil : istri pasien mengatakan akan selalu mendampingi suaminya untuk melakukan latihan ROM pasif 	<p>Umrah</p> <p>Umrah</p> <p>Umrah</p>
----	---	--	---	--

2.	<p>Rabu, 15 september 2021 Pukul : 08.00 wita</p> <p>08.10 wita</p>	<p>Gangguan mobilitas fisik berhubungan dengan gangguan neuromuskular dan kekakuan sendi</p>	<p>Perawatan tirah baring</p> <p><i>Observasi:</i></p> <ul style="list-style-type: none"> • Memonitor komplikasi tirah baring hasil : pasien mengatakan sudah bisa tidur dan nyeri bekas operasinya sudah berkurang <p><i>Terapeutik:</i></p> <ul style="list-style-type: none"> • Membiarkan pasien berbaring senyaman mungkin Hasil : pasien tampak baring dengan posisi semi fowler • Memberikan latihan gerak ROM pasif yaitu fleksi, ekstensi, hiperekstensi, abduksi, adduksi, pronasi, supinasi, dorsofleksi, plantar fleksi, inversi, dan eversi. Hasil : pasien mengatakan sudah mampu mengangkat kaki kirinya dengan perlahan dan pergelangan serta jari-jari kaki kirinya sudah tidak kaku dan sudah bisa menekuknya secara mandiri • Ubah posisi setiap 2 jam Hasil : pasien tampak mengganti posisinya. 	<p>Umrah</p> <p>Umrah</p>
----	---	--	---	---------------------------

4.	<p>Rabu, 14 September 2021 Pukul : 08.45 Wita</p> <p>08.50 wita</p> <p>09.20 wita</p>	<p>Resiko infeksi berhubungan dengan penyakit kronis</p>	<p>Pencegahan Infeksi</p> <p>Observasi</p> <ul style="list-style-type: none"> - Monitor tanda dan gejala infeksi lokal dan sistemik Hasil : luka nampak terbalut perban <p>Terapeutik</p> <ul style="list-style-type: none"> - Batasi jumlah pengunjung Hasil : pasien mengatakan hanya istrinya yang menjaganya - Berikan perawatan kulit pada area edema Hasil : melakukan perawatan luka 1x/2 hari - Cuci tangan sebelum dan sesudah kontak dengan pasien dan lingkungan pasien Hasil : mencuci tangan sebelum dan sesudah kontak dengan pasien - Pertahankan teknik aseptik pada pasien berisiko tinggi Hasil : saat perawatan luka perawat dan dokter menerapkan teknik aseptik <p>Edukasi</p> <ul style="list-style-type: none"> - Jelaskan tanda dan gejala infeksi Hasil : pasien dan keluarga mengerti tanda dan gejala infeksi - Ajarkan cara mencuci tangan dengan benar Hasil : pasien dan keluarga mengerti cara mencuci tangan dengan baik dan benar 	<p>Umrah</p> <p>Umrah</p> <p>Umrah</p>
----	---	--	--	--

E. Evaluasi

Inisial pasien : Tn. I

No. RM : 395760

Umur : 57 tahun

Dx. Medis : post op critical ischemia gangren

No . DX	Diagnosis	Hari, Tgl./ Jam	Evaluasi	Nama Jelas
1.	Nyeri akut berhubungan dengan agen pencedera fisik	senin / 13 september 2021 Pukul : 16.30 wita	<p>S :</p> <ul style="list-style-type: none"> - Pasien mengatakan nyeri pada jari kaki akibat post operasi amputasi yang dialami, seperti tertusuk-tusuk dengan Skala nyeri 7 dan nyerinya hilang timbul terutama pada saat bergerak dengan durasi kurang lebih 5 menit. <p>O :</p> <ul style="list-style-type: none"> - KU : lemah - pasien tampak meringis - pasien mengikuti arahan perawat untuk melakukan teknik relaksasi nafas dalam - pasien tampak gelisah - Tanda-tanda vital : 150/90 mmHg, N : 96 x/m, RR : 20 x/m, S : 36.3°C, SpO₂ : 99%. <p>A : masalah nyeri akut belum teratasi</p> <p>P : lanjutkan intervensi</p> <p>Manajemen Nyeri</p> <p>Observasi:</p> <ul style="list-style-type: none"> • Identifikasi lokasi, karakteristik, durasi, skala, frekuensi, kualitas, intensitas nyeri • Identifikasi respons nyeri non verbal • Identifikasi faktor yang memperberat dan memperingan nyeri • Identifikasi pengetahuan dan keyakinan tentang nyeri • Monitor efek samping penggunaan analgetik <p>Terapeutik :</p>	Umrah

			<ul style="list-style-type: none"> • Berikan teknik nonfarmakologi untuk mengurangi rasa nyeri misalnya memberikan teknik relaksasi • Kontrol lingkungan yang memperberat rasa nyeri <p>Kolaborasi: Kolaborasi pemberian analgetik</p>	
2.	Gangguan mobilitas fisik berhubungan dengan gangguan neuromuskular dan kekakuan sendi	Senin, 13 september 2021 Pukul : 19.10 wita	<p>S :</p> <ul style="list-style-type: none"> - klien masih mengatakan sulit tidur karena merasa nyeri - pasien mengatakan kaki kirinya masih terasa berat untuk digerakkan dan terasa nyeri - Pasien mengatakan akan mencoba latihan gerak seperti yang telah diajarkan secara mandiri dan dibantu oleh istrinya <p>O :</p> <ul style="list-style-type: none"> - Pasien hanya berbaring dengan posisi semi fowler - Pasien mengikuti gerakan selama latihan ROM berlangsung - Pasien tampak berusaha mengangkat kaki kirinya - Kekuatan otot : ekstremitas atas kanan 5 dan kiri 5/ ekstremitas bawah kanan 4 dan kiri 1 <p>A : masalah gangguan mobilitas fisik belum teratasi</p> <p>P : lanjutkan intervensi</p> <p>Observasi :</p> <ul style="list-style-type: none"> - Memonitor komplikasi tirah baring <p>Terapeutik :</p> <ul style="list-style-type: none"> - Pertahankan posisi pasien nyaman mungkin - Memberikan latihan ROM pasif 	Umrah
3.	Hipertermia	Senin, 13 september 2021 16.30 wita	<p>S : pasien mengatakan sudah tidak merasa kedinginan</p> <p>O :</p> <ul style="list-style-type: none"> - Tanda-tanda vital : TD : 150/90 mmHg, N : 96 x/m, RR : 20 x/m, S : 36.3°C, SpO₂ : 99%. - Akral teraba hangat - Suhu kulit sudah kembali normal 	Umrah

			<p>- KU : lemah A : masalah hipertermi teratasi P : pertahankan intervensi Observasi : Memonitor tanda-tanda vital Terapeutik : Menganjurkan banyak minum Edukasi : Anjurkan mempertahankan tirah baring Kolaborasi : Pertahankan kolaborasi pemberian cairan</p>	
1.	Nyeri akut berhubungan dengan agen pencedera fisik	Selasa, 14 september 2021 Pukul : 15.40	<p>S : Pasien mengatakan masih merasa nyeri pada jari kaki akibat post operasi amputasi yang dialami, seperti tertusuk-tusuk dengan Skala nyeri 6 dan nyerinya hilang timbul dengan durasi kurang lebih 3 menit</p> <p>O : - KU : lemah - pasien tampak meringis - pasien melakukan teknik relaksasi nafas dalam secara mandiri - pasien nampak masih gelisah - Tanda-tanda vital : TD : 140/80 mmHg, N : 93 x/m, RR : 20 x/m, S : 36.7°C, SpO₂ : 99%.</p> <p>A : masalah nyeri akut belum teratasi P : lanjutkan intervensi Manajemen Nyeri Observasi: <ul style="list-style-type: none"> • Identifikasi lokasi, karakteristik, durasi, skala, frekuensi, kualitas, intensitas nyeri • Identifikasi respons nyeri non verbal Terapeutik: <ul style="list-style-type: none"> • Berikan teknik nonfarmakologi untuk mengurangi </p>	Umrah

			<p>rasa nyeri misalnya memberikan teknik relaksasi</p> <ul style="list-style-type: none"> • Kontrol lingkungan yang memperberat rasa nyeri <p>Kolaborasi: Kolaborasi pemberian analgetik</p>	
2.	Gangguan mobilitas fisik berhubungan dengan gangguan neuromuskular dan kekakuan sendi	Selasa, 14 september 2021 Pukul : 15.40 wita	<p>S :</p> <ul style="list-style-type: none"> - pasien mengatakan sulit tidur karena merasa nyeri di kaki kiri bekas operasi - pasien mengatakan masih sulit mengangkat kaki kirinya dan pergelangan dan jari-jari kaki kirinya terasa kaku. - istri pasien mengatakan akan selalu mendampingi suaminya untuk melakukan latihan ROM pasif <p>O :</p> <ul style="list-style-type: none"> - pasien tampak baring dengan posisi semi fowler - pasien tampak bersemangat untuk melakukan latihan ROM pasif - pasien nampak di dampingi oleh istrinya - Kekuatan otot : ekstremitas atas kanan 5 dan kiri 5/ ekstremitas bawah kanan 4 dan kiri 1 <p>A : masalah gangguan mobilitas fisik belum teratasi</p> <p>P : lanjutkan intervensi</p> <p>Observasi :</p> <ul style="list-style-type: none"> - Memonitor komplikasi tirah baring <p>Terapeutik :</p> <ul style="list-style-type: none"> - Pertahankan posisi pasien nyaman mungkin - Memberikan latihan ROM pasif 	Umrah
2.	Gangguan mobilitas fisik berhubungan dengan gangguan neuromuskular dan kekakuan sendi	Rabu, 15 september 2021 08.40 wita	<p>S :</p> <ul style="list-style-type: none"> - pasien mengatakan sudah bisa tidur dan nyeri bekas operasinya sudah berkurang - pasien mengatakan sudah mampu mengangkat kaki kirinya dengan perlahan dan pergelangan serta jari-jari kaki kirinya sudah tidak kaku dan sudah bisa menekuknya secara mandiri 	Umrah

			<p>O :</p> <ul style="list-style-type: none"> - pasien tampak baring dengan posisi semi fowler - pasien tampak bersemangat untuk melakukan latihan ROM pasif - pasien nampak di dampingi oleh istrinya - pasien menekuk pergelangan dan jari-jari kaki kirinya secara mandiri - pasien mengubah posisinya sesering mungkin tanpa di ingatkan - Kekuatan otot : ekstremitas atas kanan 5 dan kiri 5/ ekstremitas bawah kanan 4 dan kiri 2 <p>A : masalah gangguan mobilitas fisik belum teratasi</p> <p>P : lanjutkan intervensi</p> <ul style="list-style-type: none"> - Pertahankan posisi senyaman mungkin - Anjurkan pasien dan keluarga selalu memperhatikan kebersihan spreng yang digunakan - Memotivasi pasien agar sering mengubah posisi setiap 2 jam - memotivasi pasien serta keluarga untuk melakukan ROM secara rutin dan mandiri 	
4.	Resiko infeksi berhubungan dengan penyakit kronis	Rabu, 15 September 2021 09.30	<p>S: -</p> <p>O :</p> <ul style="list-style-type: none"> - luka nampak terbalut perban - luka masih tampak kemerahan - pasien tampak meringis saat lukanya di sentuh <p>A : masalah resiko infeksi belum teratasi</p> <p>P : lanjutkan intervensi</p> <p>Pencegahan Infeksi</p> <p>Observasi :</p> <ul style="list-style-type: none"> - Monitor tanda dan gejala infeksi lokal dan sistemik <p>Terapeutik :</p> <ul style="list-style-type: none"> - Berikan perawatan kulit pada area edema - Cuci tangan sebelum dan sesudah kontak dengan - Pertahankan teknik aseptik pada pasien berisiko tinggi 	Umrah

BAB V

PEMBAHASAN

A. Analisis Asuhan Keperawatan

1. Analisis Pengkajian keperawatan

Pasien atas nama Tn. I berusia 57 tahun, memiliki riwayat penyakit DM tipe 2 sejak 20 tahun yang lalu, pasien masuk rumah sakit karena penyakit DM nya tersebut dan masuk ke ruang *Intensive Care Unit* (ICU) karena terdiagnosa *Post Op Critical ischemia gangren* karena sebelumnya pasien sudah menjalani operasi di RS Bhayangkara Palu sejak 1 minggu yang lalu dengan penyakit yang sama. Namun selama masa pemulihan setelah menjalani operasi yang awalnya pada jempol kaki hanya melepuh lalu kemudian beberapa hari selanjutnya mengkerut dan menghitam. Selang sekitar 3-4 hari kemudian telunjuk jari kaki sebelah kiri juga ikut mengkerut dan menghitam. Maka dari itu pasien dirujuk di dari RS Bhayangkara Palu ke RSUD Labuang Baji Makassar untuk dilakukan amputasi pada telunjuk jari kaki sebelah kiri pasien. Menurut (Junaidi, Eko, et al., 2021) Ulkus diabetik merupakan salah satu komplikasi kronik dari DM tipe 2 yang disebabkan oleh hiperglikemia kronis sehingga terjadi gangguan perfusi dan neuropati perifer.

Hasil pengkajian yang dilakukan oleh peneliti dengan wawancara pasien di dapatkan. Pasien mengatakan selama di rawat semua kebutuhannya dibantu oleh istri seperti menyiapkan makanan, serta kebutuhan personal hygiene dan lainnya. pasien mengatakan saat ini hanya

bisa berbaring dan tak mampu melakukan apapun. Dan dari hasil observasi nampak adanya balutan perban post operasi pada kaki kiri pasien, Perban terlihat bersih dan tidak terlihat adanya rembesan/ bercak darah pada balutan perban, Pasien nampak belum bisa menggerakkan kaki kirinya, kekuatan otot ekstremitas bawah lemah (kanan 4 : kiri 1), didapatkan hasil refleks patella (kanan +/- kiri -), refleks patologis (kanan -/ kanan -), akral dingin, pasien tampak pucat.

Dari hasil anamnesa tersebut peneliti mendapatkan beberapa data yang dapat diambil menjadi tolok ukur untuk mengangkat sebuah permasalahan pada pasien yang harus segera diatasi dimana masalah tersebut adalah gangguan mobilitas fisik.

2. Analisis Diagnosa Keperawatan

Ada beberapa masalah keperawatan yang didapatkan saat penulis melakukan pengkajian pada hari pertama di antaranya yaitu gangguan mobilitas fisik. Hasil dari pengkajian tersebut yaitu pasien mengatakan selama di rawat semua kebutuhannya di bantu oleh istri seperti menyiapkan makanan, serta kebutuhan personal hygiene dan lainnya. Pasien mengatakan saat ini hanya bisa berbaring dan tak mampu melakukan apapun. Nampak adanya balutan perban post operasi pada kaki kiri pasien, Perban terlihat bersih dan tidak terlihat adanya rembesan/ bercak darah pada balutan perban, Pasien nampak belum bisa menggerakkan kaki kirinya, Kekuatan otot ekstremitas bawah lemah (kanan 4 : kiri 1), Refleks patella (kanan +/- kiri -), refleks patologis (kanan

-/ kiri -), akral dingin, dan pasien tampak pucat.

Ulkus diabetik terjadi karena hiperglikemia yang berkepanjangan mengakibatkan perubahan pada struktur pembuluh darah perifer yang menyebabkan kurangnya suplai darah ke arah distal terutama pada bagian ekstremitas bawah sehingga mengakibatkan terjadinya ulkus di kaki. Jika tidak dilakukan penatalaksanaan dengan cepat dan tepat pada ulkus dan hal itu berlangsung lama maka akan terjadi perluasan area luka hingga di area epidermis dan akan mengalami infeksi. Ulkus diabetik yang berkepanjangan akan menimbulkan Komplikasi kaki diabetik yang menyebabkan sebagian tungkai harus di amputasi (Berutu, 2016).

Oleh karena itu Gangguan mobilitas fisik muncul karena pasien telah menjalani operasi amputasi pada daerah ekstremitas bawah. Gangguan mobilitas fisik didefinisikan sebagai suatu keadaan ketika individu berisiko mengalami gangguan fisik. Menurut (Tim Pokja SDKI DPP PPNI, 2017) gangguan mobilitas fisik merupakan keterbatasan dalam gerakan fisik dari satu atau lebih ekstremitas secara mandiri.

Menurut (Aziz alimul, 2009) mobilisasi merupakan kemampuan seseorang untuk bergerak bebas, mudah, teratur, mempunyai tujuan untuk beraktivitas guna mempertahankan kesehatannya. (Berutu, 2016) gangguan mobilitas fisik juga mengakibatkan instruksi pembatasan gerak dalam bentuk tirah baring, pembatasan gerak fisik selama penggunaan alat bantu eksternal misalnya pasien menggunakan gips, atau traksi rangka, serta berakibat pada pembatasan gerak volunteer atau kehilangan fungsi

motorik.

3. Analisis Intervensi Keperawatan

Pada kasus penelitian ini Tn. I merupakan pasien dengan diagnosa medis DM tipe 2 + post op critical ischemia gangren yang dimana hal tersebut terjadi akibat komplikasi DM tipe 2 itu sendiri yang mengakibatkan terjadinya ulkus diabetik pada ekstremitas bawah sebelah kiri pasien. Pada pasien yang telah menjalani proses pembedahan atau operasi memungkinkan adanya pembatasan gerak selama proses pemulihan. karena adanya pembatasan gerak maka pasien mengalami gangguan mobilitas fisik yang dapat mengakibatkan kekakuan pada sendi maupun otot pasien.

Menurut (M & Fajri, 2021) pembedahan atau operasi merupakan tindakan pengobatan dengan menggunakan teknik invasif dimana dilakukan sayatan pada bagian tubuh yang akan ditangani dan diakhiri dengan penutupan dengan jahitan luka. Tindakan pembedahan bertujuan untuk menyelamatkan nyawa, mencegah kecacatan dan komplikasi.

Pada diagnosa gangguan mobilitas fisik, intervensi yang dilakukan kepada pasien yaitu dengan melakukan intervensi perawatan tirah baring. Dimana intervensi perawatan tirah baring merupakan intervensi yang dapat meningkatkan kenyamanan dan keamanan serta mencegah terjadinya komplikasi pada pasien yang sedang menjalani tirah baring (Tim Pokja SIKI DPP PPNI, 2018)

Pada penelitian ini perawatan tirah baring dilakukan dengan

melakukan tindakan observasi, terapeutik, dan edukasi. Pada tindakan observasi yang perlu diperhatikan adalah memonitor kondisi kulit pasien

serta memonitor komplikasi dari tirah baring seperti adanya kehilangan massa otot, sakit punggung dan hal-hal yang lain akibat dari tirah baring, selanjutnya pada tindakan terapeutik peneliti memperhatikan posisi pasien saat tirah baring, mempertahankan spreng tetap kering, bersih dan tidak kusut. Serta memperhatikan side rail pada bed pasien untuk mencegah pasien terjatuh, selanjutnya dilakukan juga latihan gerak pasif dimana pada penelitian ini peneliti berfokus untuk melakukan latihan ROM pasif pada pasien agar tidak terjadi kekakuan sendi akibat imobilitas yang terlalu lama, selanjutnya mempertahankan kebersihan pasien atau personal hygiene serta mengubah posisi setiap 2 jam. Tindakan selanjutnya pada intervensi tirah baring adalah mengedukasi pasien dan keluarga tentang pelaksanaan perawatan tirah baring.

Pada intervensi perawatan tirah baring dilakukan pemberian terapi latihan ROM pasif sejalan dengan yang dilakukan oleh (Pratama, 2018) pada pasien post amputasi *Transtibial Sinistra Akibat Chronic Limb Ischemia* menjelaskan bahwa latihan gerak aktif, peregangan, penguatan, dan latihan core stability mampu mengurangi kekakuan, spasme, dan meningkatkan lingkup gerak sendi serta meningkatkan kekuatan otot sehingga mampu mempersiapkan pasien untuk berjalan dengan menggunakan alat bantu.

Dalam penelitian (Agusrianto & Rantesigi, 2020) Latihan *range of motion* (ROM) merupakan latihan yang dilakukan untuk meningkatkan kemampuan dalam mempertahankan atau memperbaiki pergerakan persendian secara normal dan lengkap serta meningkatkan massa otot dan tonus. Latihan ROM juga biasanya dilakukan pada pasien semikoma dan tidak sadar, serta pasien dengan keterbatasan mobilisasi yang tidak mampu melakukan beberapa atau semua latihan rentang gerak dengan mandiri, dan latihan ROM juga dilakukan pada pasien tirah baring total atau pasien dengan paralisis ekstermitas total. Tujuan dilakukannya Latihan ROM adalah untuk mempertahankan atau memelihara kekuatan otot, memelihara mobilitas persendian, merangsang sirkulasi darah dan mencegah kelainan bentuk

Selain itu pada penelitian (Junaidi, Eko, et al., 2021) juga menjelaskan bahwa latihan *range of motion* ekstremitas bawah dapat meningkatkan perbaikan ulkus diabetik pada pasien diabetes tipe II. Pada penelitian yang dilakukan oleh (Lukita et al., 2018) juga menjelaskan bahwa Terdapat pengaruh ROM aktif kaki terhadap risiko ulkus kaki diabetik pada pasien DM tipe 2. ROM aktif kaki dapat meningkatkan sirkulasi darah ekstremitas bawah sehingga menurunkan risiko ulkus kaki diabetik pada pasien DM tipe 2.

4. Analisis Implementasi Keperawatan

Implementasi merupakan fase ketika perawat mengimplementasikan intervensi keperawatan yang telah direncanakan. Implementasi merupakan

langkah keempat dari proses asuhan keperawatan yang telah direncanakan oleh perawat untuk dikerjakan dalam rangka membantu pasien untuk mencegah, mengurangi, dan menghilangkan dampak atau respons yang dapat ditimbulkan oleh masalah keperawatan dan kesehatan (Putri, 2020)

Proses pelaksanaan implementasi pada diagnosa gangguan mobilitas fisik dengan intervensi tirah baring dilakukan selama 3 hari dimana hari pertama yaitu dengan memonitor kondisi kulit pasien apakah ada gangguan pada kulit klien selama menjalani tirah baring dan dan memonitor komplikasi atau adakah gangguan yang dialami pasien selama tirah baring, memperhatikan kenyamanan pasien, selanjutnya mengajarkan pasien gerakan ROM pasif dengan cara memperlihatkan video ROM pasif kemudian di peragakan bersama-sama, dan memberikan penjelasan kepada pasien tentang pelaksanaan latihan ROM pasif serta mengedukasi pasien agar mengubah posisi setiap 2 jam.

Pada hari ke dua peneliti memberikan kembali Implementasi yang telah dilakukan kemarin dengan memonitor kembali komplikasi tirah baring pada pasien kemudian melakukan latihan ROM pasif kepada pasien. Dan memotivasi kembali keluarga pasien agar mendampingi pasien dalam melakukan ROM pasif. Selanjutnya pada hari ke tiga implementasi ROM pasif dilakukan dengan diikuti oleh pasien serta keluarga.

Dalam proses pemulihan pasien post op sangatlah membutuhkan kesabaran untuk melakukan seluruh proses yang ada baik itu dari pemulihan tindakan medis maupun tindakan nonfarmakologi seperti yang

telah diberikan yaitu pemberian ROM pasif. Menurut (M & Fajri, 2021) Penatalaksanaan non farmakologi ROM merupakan kegiatan yang penting dalam pemulihan kekuatan otot dan sendi post operasi untuk mencegah komplikasi lebih lanjut. Dilakukannya ROM secara rutin dapat mempertahankan mobilitas sendi dan jaringan ikat, serta meminimalisir adanya efek dari pembentukan kontraktur, mempertahankan elastisitas mekanis dari otot, dapat membantu kelancaran sirkulasi, dan meningkatkan pergerakan sinovial untuk nutrisi tulang rawan serta difusi persendian, dapat menurunkan atau mencegah rasa nyeri, membantu proses penyembuhan pasca cedera dan operasi serta membantu mempertahankan kesadaran akan gerak dari pasien.

Kemudian menurut (Dede Wijaya, 2008), obat paling ampuh untuk orang yang sakit adalah diri sendiri, motivasi merupakan salah satu faktor yang dapat mempercepat kesembuhan untuk pasien. Motivasi sembuh pada dasarnya adalah kondisi mental yang mendorong dilakukannya suatu tindakan dan memberikan kekuatan yang mengarah pencapaian kesembuhan. Berdasarkan pendapat diatas dapat digaris bawahi bahwa latihan gerak ROM yang dilakukan secara rutin dan adanya motivasi serta kesabaran untuk sembuh dari pasien dan keluarga dapat mempercepat proses penyembuhan atau mengurangi kecacatan yang lebih parah pada pasien yang mengalami kelemahan pada ekstremitas nya. Hal ini juga menurut (Sudaryanto, 2011), faktor-faktor yang mempengaruhi pemahaman yaitu usia, pengalaman, intelegensia, jenis kelamin,

pendidikan, pekerjaan, sosial budaya dan ekonomi, ini juga mempengaruhi respon dari keluarga mengenai penjelasan latihan rentang gerak yang diberikan (Basuki, 2018)

Mengutip pendapat dari Abu Ismail al Harawi dalam Kitab Manazil as-sairin, sabar adalah menahan diri dari hal-hal yang tidak disenangi dan menahan lisan agar tidak mengeluh, serta sabar karena Allah SWT. dalam riwayat, Imam Bukhari juga menjelaskan tentang kesabaran,

Artinya :

“Barangsiapa yang berusaha menjaga diri, maka Allah menjaganya. Barangsiapa yang merasa cukup, maka Allah mencukupinya. Barangsiapa yang berusaha bersabar maka Allah akan menjadikannya bisa bersabar dan tidak ada seorangpun yang dianugerahi sesuatu yang melebihi kesabaran.” (HR. Al Bukhari)

Allah SWT. sangat menyayangi hambanya dan akan senantiasa berada didekat orang yang bersabar. Dalam firman Allah Swt pada surat Al Baqarah ayat 155-156 :

Terjemahannya :

“Dan sungguh akan kami berikan cobaan kepadamu, dengan sedikit ketakutan, kelaparan, kekurangan harta, jiwa dan buah-buahan. Dan berikanlah berita gembira kepada orang-orang yang sabar”

5. Analisis Evaluasi keperawatan

Evaluasi keperawatan merupakan perbandingan yang sistematis dan terencana tentang perubahan kesehatan pasien dengan tujuan yang telah ditetapkan, dilakukan dengan cara berkesinambungan serta melibatkan pasien, keluarga dan tenaga kesehatan lainnya (Setiadi, 2012) dalam (Putri, 2020).

Pada Tn. I masalah gangguan mobilitas fisik belum teratasi namun ada perubahan pada nilai kekuatan otot pasien yang awalnya sebelum dilakukan ROM pasif ke pasien nilai kekuatan otot pada ekstremitas bawah adalah kanan 4/ kiri 1 dan setelah dilakukan selama 3 hari berturut-turut nilai kekuatan ototnya memiliki perubahan yaitu kanan 5/ kiri 2 dan yang tadinya keluhan pasien adalah tidak dapat mengangkat dan menggerakkan kakinya serta merasa kaku pada daerah persendian dan setelah dilakukan pasien dengan perlahan sudah bisa menggerakkan dan mengangkat serta sudah merasa tidak kaku pada sendi kaki dan jari-jari kakinya. Pasien juga sudah mandiri dalam melakukan ROM dan pasien lebih bersemangat dalam melakukan latihan ROM tersebut.

Pada penelitian terkait pemberian intervensi latihan range of motion (ROM) ankle yang dilakukan oleh (Djamaludin & Yulendasari, 2019), menunjukkan adanya pengaruh latihan Range of Motion (ROM) Ankle terhadap pencegahan neuropati. Latihan ROM ankle merupakan gerakan yang meliputi 2 gerakan, yaitu dorsofleksi dan plantarfleksi yang mengakibatkan terjadinya peningkatan kekuatan otot betis dan meningkatkan pompa otot betis. Kontraksi otot memiliki sifat seperti insulin (insulin like effect) selama olahraga sel otot lebih banyak menggunakan glukosa dan bahan bakar nutrien lain untuk menjalankan aktivitas kontraktile, laju transpor glukosa ke dalam otot yang sedang berolahraga meningkat 10 kali walaupun tanpa insulin, dan permeabilitas membran terhadap glukosa meningkat pada otot yang berkontraksi,

resistensi insulin berkurang , sebaliknya sensitivitas insulin meningkat, hal ini mengakibatkan tumpukan fruktosa pada sel berkurang dan inositol dapat masuk kedalam sel saraf (Djamaludin & Yulendasari, 2019)

Pada penelitian (Surianti, 2014) menjelaskan bahwa latihan ROM berfungsi melancarkan peredaran darah pada area yang dilibatkan dalam latihan ROM seperti ekstremitas bawah hal tersebut akan memudahkan nutrien masuk ke dalam sel dan latihan ROM yang dilakukan oleh para penderita DM secara langsung dapat membantu meningkatkan sensitifitas reseptor insulin sehingga kadar gula darah menjadi stabil. Dengan demikian kerusakan sel-sel (khususnya sel saraf) lebih jauh dapat dihindari. Karena Dengan kita tetap aktif bergerak, kondisi peredaran darah tetap lancar dan hal tersebut dapat berpengaruh terhadap keluhan polineuropati perifer.

Dari hasil penelitian yang dilakukan oleh (Agusrianto & Rantesigi, 2020) yaitu setelah diberikan asuhan keperawatan dengan tindakan mandiri keperawatan latihan ROM pasif selama 6 hari masalah hambatan mobilitas fisik dapat teratasi dengan kriteria hasil kekuatan otot pada kedua ekstremitas meningkat yaitu pada ekstremitas kanan atas/bawah dari skala 2 menjadi 3 dan ekstremitas kiri atas/bawah dari skala 0 menjadi 1.

Pada penelitian (Anggriani et al., 2018) menjelaskan bahwa Nilai signifikansi kekuatan otot tangan sebelum dan sesudah pemberian ROM sebesar 0,000. Artinya terdapat perbedaan kekuatan otot tangan sebelum dan sesudah pemberian ROM. Nilai signifikansi kekuatan otot kaki

sebelum dan sesudah pemberian ROM sebesar 0,000. Artinya terdapat perbedaan kekuatan otot kaki sebelum dan sesudah pemberian ROM. Hal ini membuktikan bahwa hasil dari latihan ROM berpengaruh dalam meningkatkan kekuatan otot tangan dan kaki responden. Dan rumah sakit sebaiknya perlu menetapkan standar operasional prosedur, untuk penanganan khusus menggunakan ROM agar hasil yang diperoleh dapat maksimal dan seragam untuk semua masalah kekuatan otot

Hasil penerapan ROM yang dilakukan (Saputra et al., 2021) menunjukkan skor ADL meningkat setelah dilakukan latihan ROM selama 3 hari dengan skor ADL 50 walaupun masih dalam kategori ketergantungan berat. Yang artinya latihan ROM dapat meningkatkan nilai indeks barthel pada pasien Post Operasi Fraktur

B. Analisis Intervensi EBP

ROM merupakan salah satu terapi non farmakologi yang dilakukan kepada pasien yang bertujuan untuk meningkatkan kekuatan otot dan sendi pada pasien. Pada diagnosis gangguan mobilitas fisik peneliti melakukan pemberian Latihan ROM pasif yang merupakan salah satu intervensi keperawatan yang dapat dilakukan oleh pasien maupun keluarga secara mandiri setelah memperoleh pendidikan kesehatan sebelumnya. Saat pasien melakukan latihan ROM pasif kaki, otot-otot kaki berkontraksi secara terus menerus dan terjadi kompresi pada pembuluh darah sehingga hal tersebut dapat mengaktifkan pompa vena. Pembuluh darah balik akan lebih aktif memompa darah ke jantung sehingga sirkulasi darah arteri yang

membawa nutrisi dan oksigen ke pembuluh darah perifer menjadi lebih lancar. Aliran darah yang lancar akan mempermudah nutrisi masuk ke dalam sel sehingga saraf dapat berfungsi dengan baik dan mencegah timbulnya neuropati, dengan begitu latihan fisik merupakan faktor dominan dalam pencegahan ulkus kaki diabetik (Lukita et al., 2018).

Pada pemberian latihan ROM pasif pada Tn. I diharapkan Pergerakan ekstremitas meningkat, Kekuatan otot meningkat, Rentan gerak (ROM) meningkat, Nyeri menurun, Kaku sendi menurun, Gerakan terbatas menurun. (Tim Pokja SIKI DPP PPNI, 2018) Latihan rentang gerak yang diterapkan yaitu latihan rentang gerak pasif dimana perawat membantu menggerakkan sendi-sendi yang mengalami kelemahan karena pasien tidak mampu mandiri. Latihan ROM dilakukan selama 3 kali sehari selama kurang lebih 15-20 menit di bagian ekstremitas bawah sebelah kiri. Setelah perawat menjelaskan dan melatih ROM pasif di hari pertama Tn. I dan istrinya sangat antusias dan kooperatif, setelah dilakukan evaluasi Tn. I masih mengeluh susah untuk menggerakkan kaki kirinya dan masih terasa nyeri dan di dapatkan nilai kekuatan otot pada ekstremitas bawah klien adalah kanan 4/ kiri 1 .

Selanjutnya pada latihan ROM pasif hari ke dua perawat kembali memotivasi istri pasien agar mendampingi pasien selama proses latihan berlangsung. pasien mengatakan masih sulit mengangkat kaki kirinya dan pergelangan dan jari-jari kaki kirinya terasa kaku. Selama proses latihan berlangsung pasien sudah bisa melakukan gerakan ROM secara mandiri,

Tn. I merasa senang dan bersemangat dalam melakukan latihan, Tn.I mengatakan akan mencoba mengulang-ulang gerakan tersebut.

Selanjutnya di hari ketiga melatih dan mengobservasi kembali latihan ROM pasien Tn. I dengan melibatkan keluarga, TN. I mengatakan perlahan-lahan sudah bisa mengangkat kaki kirinya dan sudah mampu menekuk pergelangan kaki serta jari-jari kaki kirinya, dari hasil evaluasi didapatkan nilai kekuatan otot pada ekstremitas bawah pasien ada peningkatan dengan nilai 5/2, pasien sudah mampu secara mandiri melakukan latihan ROM yang tadinya harus dibantu menggerakkan sendinya menjadi mandiri. Klien mengatakan sudah bisa mengangkat kakinya secara perlahan walaupun harus dengan hati-hati agar meminimalisir timbulnya nyeri.

Sejalan dengan penelitian (Lukita et al., 2018) bahwa latihan fisik secara tidak langsung sangat membantu proses pembakaran lemak, hal tersebut dapat merubah lemak menjadi kalori, sehingga dapat melancarkan peredaran darah dan meningkatkan kekuatan otot. Latihan ROM merupakan serangkaian gerakan yang melibatkan seluruh sendi dalam rentan normalnya, dan gerakan tersebut dilakukan secara intensif agar tetap mempertahankan tonus dan fungsi otot, dan meminimalisir terjadinya kecacatan sendi serta dapat meningkatkan fungsi motorik.

Adapun Penilaian kekuatan otot menurut (Debora, 2017) adalah sebagai berikut:

- a. Derajat 0 : Paralisis total atau tidak ditemukan adanya kontraksi pada otot.
- b. Derajat 1 : Kontraksi otot yang terjadi hanya berupa perubahan dari tonus otot yang dapat diketahui dengan palpasi dan tidak dapat menggerakkan sendi.
- c. Derajat 2 : Otot hanya mampu menggerakkan persendian, tetapi kekuatannya tidak dapat melawan pengaruh gravitasi.
- d. Derajat 3 : Otot mampu menggerakkan sendi, otot juga dapat melawan pengaruh gravitasi, tetapi tidak kuat terhadap tahanan yang diberikan oleh pemeriksa.
- e. Derajat 4 : Kekuatan otot seperti pada derajat 3 disertai dengan kemampuan otot terhadap tahanan yang ringan.
- f. Derajat 5 : Kekuatan otot normal.

Pada kasus ini Tn. I diberikan intervensi ROM sebanyak 3 kali dalam seminggu selama kurang lebih 15-20 menit. Setelah dilakukan pemberian latihan keluhan pasien terkait dengan keterbatasan dalam menggerakkan ekstremitas bawahnya memiliki perubahan. Yang sebelumnya klien mengatakan tidak bisa mengangkat kakinya serta merasa kaku pada ekstremitas bawah sebelah kirinya dengan nilai kekuatan otot 4/1. setelah dilakukan ROM secara rutin selama 3 hari pasien sudah bisa mengangkatnya kakinya dengan perlahan dan kekakuan pada jari-jari kakinya sudah tidak lagi dengan nilai kekuatan otot 2 dan pasien juga sudah bisa melakukannya secara mandiri. Sehingga intervensi tersebut sangat

dianjurkan untuk terus dilakukan kepada pasien khususnya pada pasien yang memiliki gangguan mobilitas fisik.

Latihan *Range of Motion* (ROM) pada ekstremitas bawah akan mempengaruhi perfusi di sekitarnya. Perfusi perifer yang memadai akan mendistribusikan oksigen dan nutrisi secara penuh ke daerah ulkus, sehingga mempengaruhi perbaikan ulkus kaki diabetic (Junaidi, Eko, et al., 2021)

Latihan jasmani teratur merupakan salah satu pilar pengelolaan DM tipe 2, selain untuk menjaga kebugaran juga dapat menurunkan berat badan dan memperbaiki sensitivitas insulin, sehingga akan memperbaiki kendali glukosa darah. Efek ini terutama terjadi akibat peningkatan uptake gula dan sensitivitas insulin pada otot (Surianti, 2014)

Latihan ROM merupakan intervensi non farmakologi dan sebagai ikhtiar untuk membantu pasien sebagai proteksi untuk meminimalisir komplikasi dari imobilitas, dan diharapkan memberikan efek positif bagi kesehatan dengan izin Allah Swt. Seperti firman Allah dalam surah Asy-Syu'ara :80

وَإِذَا مَرِضْتُ فَهُوَ يَشْفِينِ

Terjemahannya:

"Dan apabila aku sakit, Dialah Yang menyembuhkan aku" (Doa Nabi Ibrahim)" (Kementerian Agama RI, 2018).

Menganjurkan pasien lebih banyak berdzikir untuk memberikan efek ketenangan pada pasien, karena jika pasien tenang dalam berpikir maka akan

memiliki dampak yang baik bagi pasien, dan juga dapat menenangkan hati serta merelaksasi pasien serta lebih mendekatkan diri kepada Tuhan yang maha Esa.

Sebagaimana yang dijelaskan dalam Al-Qur'an Surat Ar-Ra,d ayat :

الَّذِينَ آمَنُوا وَتَطْمَئِنُّ قُلُوبُهُمْ بِذِكْرِ اللَّهِ أَلَا بِذِكْرِ اللَّهِ تَطْمَئِنُّ الْقُلُوبُ

Terjemahnya :

“(yaitu) orang-orang yang beriman dan hati mereka menjadi tenteram dengan mengingat Allah. Ingatlah, hanya dengan mengingati Allah-lah hati menjadi tenteram” (Kementerian Agama RI, 2018).

Dalam ayat ini kita dianjurkan untuk selalu berdzikir bagi orang-orang yang beriman, yaitu orang yang percaya bahwa sehat sakit itu datangnya dari Allah SWT jadi sepatutnya kita selalu menyebut namanya agar hati kita menjadi lebih tenang tanpa ada rasa khawatir dengan keadaan atau kondisi apapun baik dalam keadaan apapun.

C. Keterbatasan

Studi kasus mengenai penerapan latihan ROM pasif pada pasien DM tipe 2 + *post op critical ischemia gangren* karena adanya ulkus diabetik pada ekstremitas bawah sebelah kiri pasien yang dilaksanakan selama 3 hari di ruang ICU RSUD Labuang Baji Makassar. Selama melaksanakan studi kasus ada beberapa hal yang menghambat jalannya studi kasus yaitu :

1. Di Ruang ICU tidak terdapat SOP mengenai tindakan ROM (*Range Of Motion*)

2. Selama pelaksanaan studi kasus, peneliti memiliki keterbatasan waktu dalam pemberian ROM pasif yang dilakukan hanya 3 kali dan pelaksanaannya menyesuaikan waktu shift peneliti kepada pasien membuat hasil yang diharapkan masih kurang maksimal.



BAB VI

PENUTUP

A. Kesimpulan

Setelah dilakukan pemberian asuhan keperawatan pada Tn. I dengan diagnosa DM tipe 2 + *Post Op Critical ischemia gangren* selama 3x24 jam, Penulis dapat menarik kesimpulan yaitu :

1. Dari hasil pengkajian pada pasien didapatkan adanya keterbatasan fisik yang dialami pasien dalam melakukan aktivitas akibat *Post Op Critical ischemia gangren*.
2. Diagnosa pada pasien yang mengalami DM tipe 2 + *Post Op Critical ischemia gangren* yaitu Nyeri, Gangguan mobilitas fisik, Hipertermi, resiko infeksi.
3. Pada kasus ini peneliti lebih berfokus pada diagnosa gangguan mobilitas fisik dimana dilakukan intervensi tirah baring dengan melakukan latihan ROM pasif kepada pasien. Intervensi tersebut dilakukan karena latihan ROM pasif merupakan salah satu intervensi yang dapat dilakukan oleh pasien secara mandiri dan juga ROM merupakan salah satu terapi non farmakologi yang dilakukan kepada pasien yang bertujuan untuk meningkatkan kekuatan otot dan sendi pada pasien.
4. Implementasi yang dilakukan pada pasien adalah perawatan tirah baring dengan latihan ROM pasif, manajemen nyeri dengan teknik relaksasi napas, manajemen hipertermi dengan kompres air hangat, pencegahan infeksi dengan pembatasan jumlah pengunjung serta perawatan luka.

Hasil analisis dari latihan ROM pasif yang telah dilakukan didapatkan ada perubahan yang dialami pasien dimana ia sudah mampu mengangkat kaki kirinya dengan perlahan dan pergelangan serta jari-jari kaki kirinya sudah tidak kaku dan sudah bisa menekuknya secara mandiri dengan kekuatan otot ekstremitas bawah yang awalnya kanan 4/ kiri 1 dan setelah dilakukan terapi latihan rentang gerak ROM pasif kekuatan otot pada ekstremitas bawahnya menjadi kanan 5/ kiri 2.

5. Evaluasi keperawatan pada pasien dengan diagnosa DM tipe 2 + *Post Op Critical ischemia gangren* adalah masalah gangguan mobilitas fisik belum teratasi, nyeri teratasi, hipertermi teratasi, resiko infeksi belum teratasi.

B. Saran

1. Bagi profesi keperawatan

Hasil studi kasus ini dapat dijadikan sebagai referensi dalam menetapkan intervensi untuk pemenuhan kebutuhan pasien. Khususnya pada pasien yang mengalami gangguan mobilitas fisik, dimana penerapan intervensi terapi latihan rentan gerak ROM sangat baik untuk pasien untuk mencegah terjadinya kekakuan pada otot maupun sendi pasien. Dan intervensi terapi latihan rentan gerak ROM dapat menjadi tindakan mandiri perawat dalam melakukan proses asuhan keperawatan.

2. Bagi pasien dan keluarga

Diharapkan setelah diberikan edukasi dan praktik oleh perawat, pasien dan keluarga dapat menerapkan intervensi terapi latihan rentan gerak ROM

secara mandiri dan rutin selama masa pemulihan baik di ruang perawatan maupun di rumah.

3. Bagi rumah sakit

Diharapkan bagi pelayanan kesehatan intervensi terapi latihan terapi rentan gerak ROM dapat menjadi rekomendasi intervensi untuk melakukan pelayanan kesehatan di rumah sakit

4. Bagi institusi pendidikan

Diharapkan dapat menjadi referensi tambahan dalam pemberian asuhan keperawatan kepada pasien DM Tipe II yang memiliki masalah gangguan mobilitas fisik khususnya dalam memberikan intervensi terapi latihan rentan gerak ROM

DAFTAR PUSTAKA

- Adri, K., Arsin, A., Thaha, R. M., & Hardianti, A. (2020). "Faktor risiko kasus diabetes mellitus tipe 2 dengan ulkus diabetik di RSUD Kabupaten Sidrap". *JKMM*, 3(1), 101–108.
- Agusrianto, & Rantesigi, N. (2020). "Penerapan Latihan *Range Of Motion* (ROM) pasif terhadap peningkatan kekuatan otot ekstremitas pada pasien dengan kasus stroke". *Jurnal Ilmiah Kesehatan*, 2(2), 61–66.
<https://doi.org/https://doi.org/10.36590/jika.v2i2.48>
- Ananda. (2017). "Pengaruh *Range Of Motion* (ROM) terhadap kekuatan otot pada lansia bedrest di PSTW Budhi Mulia 3 Margaguna Jakarta Selatan". *Repository UIN Syarif Hidayatullah Jakarta*.
- Anggriani, Zulkarnain, Sulaimani, & Gunawan, R. (2018). "Pengaruh ROM (*Range Of Motion*) terhadap kekuatan otot ekstremitas pada pasien stroke *non hemoragic effect of rom (Range Of Motion) on the strength of muscle extremity in non-hemorrhagic stroke patients*". *Jurnal Riset Hesti Medan*, 3(2), 64–72.
- Basuki, Listiyana. (2018). Karya tulis ilmiah penerapan ROM (*Range Of Motion*) pada asuhan keperawatan pasien stroke dengan gangguan mobilitas fisik di rsud wates kulon progo. Politeknik Kesehatan Kementerian Kesehatan Yogyakarta.
- Berutu, I. (2016). Asuhan keperawatan dengan masalah hambatan mobilitas fisik pada pasien DM Tipe II (Gangren Diabetik) Di RSUD. dr. Pirngadi Medan. universitas sumatera utara.
- Bethesda, M. (2014). *2014 USRDS annual data report: Epidemiology of kidney disease in the United States*.
- Debora. (2017). Buku ajar : proses keperawatan dan pemeriksaan fisik (Edisi 2). Salemba Medika.
- Djamaludin, D., & Yulendasari, R. (2019). "Pengaruh latihan range of motion (ROM) ankle terhadap pencegahan terjadinya neuropati dan angiopati pada klien diabetes melitus". *Holistik Jurnal Kesehatan*, 13(3), 263–269.
- International Diabetes Federation Edition Committee 2021. (2021). *IDF Diabetes Atlas IDF Diabetes Atlas* (E. J. Boyko, D. J. Magliano, S. Karuranga, L. Piemonte, P. Riley, P. Saedi, & H. Sun (eds.); 10 th). www.diabetesatlas.org
- Irawati. (2019). "Asuhan keperawatan klien stroke pada Ny S Dan Tn R dengan masalah keperawatan hambatan mobilitas fisik di ruang Melati RSUD dr Haryoto Lumajang". *Repository Universitas Jember*.

- Junaidi, Eko, Chloranyta, Shanty, & Kartono, J. (2021). "Perbaikan ulkus diabetik dengan penerapan latihan *Range Of Motion* ekstremitas bawah pada diabetes tipe 2". *Madago Nursing Journal*, 2, 48–57.
<https://doi.org/https://doi.org/10.33860/mnj.v2i2.605>
- Kementrian Agama RI. (2018). *Al-Qur'an dan terjemahannya*. kemenag RI.
- Lukita, Y. I., Widayati, N., & Wantiyah. (2018). "Pengaruh *Range of Motion* (ROM) aktif kaki terhadap Risiko terjadinya Ulkus Kaki Diabetik pada Pasien Diabetes Mellitus Tipe 2 di Desa Kaliwining Kabupaten Jember (*The Effect of Active Leg Range of Motion on the Risk of Diabetic Foot Ulcer in Patient*)". *E-Jurnal Pustaka Kesehatan*, 6(2), 305–311.
- M, R., & Fajri, J. Al. (2021). "Pengaruh *Range Of Motion* aktif terhadap pemulihan kekuatan otot dan sendi pasien *post op* fraktur ekstremitas di Wilayah Kerja Puskesmas Muara Kumpeh". *Jurnal Akademika Baiturrahim Jambi (JABJ)*, 10(2), 324–330. <https://doi.org/10.36565/jab.v10i2.343>
- Maryunani, A. (2015). Perawatan luka *modern (modern woundcare)* terkini dan terlengkap : Sebagai bentuk tindakan keperawatan mandiri. IN Media.
- Pahlevi, R. (2021). Jumlah penderita diabetes indonesia terbesar kelima di dunia, jumlah pengidap diabetes berdasarkan negara.
<https://databoks.katadata.co.id/datapublish/2021/11/22/jumlah-penderita-diabetes-indonesia-terbesar-kelima-di-dunia>
- Pangribowo, supriyono. (2020). Infodatin pusat data dan informasi kementerian kesehatan. Kementerian Kesehatan republik Indonesia.
www.p2ptm.kemkes.go.id
- Pratama, A. D. (2018). "Penatalaksanaan fisioterapi pada kasus *post* amputasi *transtibial sinistra* akibat *chronic limb ischemia* di RSPAD Gatot Soebroto". *Jurnal Vokasi Indonesia*, 6(2), 33–40.
- Putri, R. A. S. (2020). Karya tulis ilmiah asuhan keperawatan pasien ulkus diabetikum dengan *pre* dan *post debridement* yang di rawat di rumah sakit. Politeknik kesehatan kementerian kesehatan.
- Risnah, & Irwan, M. (2020). Buku ajar : Falsafah dan teori keperawatan dalam integrasi keilmuan (MUSDALIFAH (ed.); Cetakan 1). Alauddin University Press.
- Samaran, E. (2021). "Pengetahuan dan praktik keluarga mengenai pencegahan komplikasi imobilisasi". *Jurnal Keperawatan*, 13(September), 529–536.
<http://journal.stikeskendal.ac.id/index.php/Keperawatan>
- Sampulawa, D. (2020). "Hubungan pengetahuan pasien diabetes melitus dengan pelaksanaan senam kaki diabetik di rsud labuang baji makassar".

- Saputra, F. B., Inayati, A., & Kusumadewi, T. (2021). "Penerapan ROM (*Range Of Motion*) untuk meningkatkan ADL (*Activities Daily Living*) pada pasien *post* operasi fraktur di kota Metro". *Jurnal cendekia muda*, 1, 109–114.
- Saragih, R. Y. (2021). "*Literature review*: pengaruh senam kaki terhadap penurunan resiko ulkus kaki diabetik pada pasien diabetes melitus tipe 2". Politeknik kesehatan kemenkes medan.
- Supriyadi. (2017). Panduan praktis skrining kaki diabetes mellitus. Deepublish.
- Surianti. (2014). "Pengaruh latihan rentang gerak sendi bawah secara aktif (*active lower range of motion exercise*) terhadap kejadian neuropati sensorik pada pasien dm tipe 2 non ulkus di rsud kab. Wajo". Universitas Hasanuddin.
- Susilawati, E. F., Iszakiyah, N., Kesehatan, J., Negeri, P., & Author, C. (2021). "Efektifitas Latihan *Range Of Motion* (ROM) aktif terhadap tonus otot ekstremitas bawah dan rentang gerak sendi pada lansia". *Wiraraja Medika : Jurnal Kesehatan*, 11, 1–9. <https://www.ejournalwiraraja.com/index.php/FIK>
- Tim Pokja SDKI DPP PPNI. (2017). Buku ajar : Standar Diagnosa Keperawatan (edisi I ce). Dewan Pengurus Pusat Persatuan Perawat Nasional Indonesia. <http://www.inna-ppni@gmail.or.id>
- Tim Pokja SIKI DPP PPNI. (2018). Buku ajar : Standar Intervensi Keperawatan Indonesia (edisi I ce). Dewan Pengurus Pusat Persatuan Perawat Nasional Indonesia. <http://www.inna-ppni.or.id>
- Tim Pokja SLKI DPP PPNI. (2019). Buku ajar : Standar Luaran Keperawatan Indonesia (edisi I ce). Dewan Pengurus Pusat Persatuan Perawat Nasional Indonesia. <http://www.inna-ppni.or.id>

LAMPIRAN



Riwayat Hidup

Nama : UMRAH

Lahir di Majapahit, 26 Februari 1998, penulis merupakan anak kelima dari tujuh bersaudara dari pasangan Bapak

Alm. Kamaruddin dan Ibu Husni Dahlan. Penulis

mengawali pendidikan sekolah dasar di SD Negeri 1 Majapahit dan tamat pada tahun 2010, kemudian melanjutkan pendidikan menengah di SMP Negeri 2 Pakue dan tamat pada tahun 2013 dan penulis melanjutkan pendidikan sekolah menengah atas di SMA Negeri 1 Kodeoha dan tamat pada tahun 2016, selanjutnya pada tahun 2016 penulis melanjutkan studinya di perguruan tinggi negeri, tepatnya di Universitas Islam Negeri Alauddin Makassar, pada Fakultas Kedokteran Dan Ilmu Kesehatan, pada program studi Keperawatan dan penulis lulus kuliah strata (S1) pada tahun 2020. Dan kembali melanjutkan pendidikan ke jenjang profesi yaitu profesi ners di Universitas Islam Negeri Alauddin Makassar dan dinyatakan lulus pada tanggal 9 Mei 2022.

UNIVERSITAS ISLAM NEGERI
ALAUDDIN
MAKASSAR

umrah lagi

ORIGINALITY REPORT

17% SIMILARITY INDEX	17% INTERNET SOURCES	2% PUBLICATIONS	7% STUDENT PAPERS
--------------------------------	--------------------------------	---------------------------	-----------------------------

PRIMARY SOURCES

1	repositori.uin-alauddin.ac.id Internet Source	3%
2	es.scribd.com Internet Source	2%
3	repository.unhas.ac.id Internet Source	1%
4	repository.poltekkes-kaltim.ac.id Internet Source	1%
5	eprints.ukh.ac.id Internet Source	1%
6	www.dokumenakreditasipuskesmasfktf.com Internet Source	1%
7	Submitted to Forum Perpustakaan Perguruan Tinggi Indonesia Jawa Timur Student Paper	1%
8	ecampus.poltekkes-medan.ac.id Internet Source	1%
9	eprints.poltekkesjogja.ac.id Internet Source	1%

M A K A S S A R

10	ojs.yapenas21maros.ac.id Internet Source	1 %
11	www.popbela.com Internet Source	1 %
12	www.studocu.com Internet Source	1 %
13	repository.poltekkes-denpasar.ac.id Internet Source	1 %
14	jurnal.kesdammedan.ac.id Internet Source	1 %
15	lib.akpermpd.ac.id Internet Source	1 %
16	docplayer.info Internet Source	1 %
17	www.scribd.com Internet Source	1 %
18	eprints.umg.ac.id Internet Source	1 %

Exclude quotes Off
Exclude bibliography On

Exclude matches < 1%

ALAUDDIN
M A K A S S A R