

**HUBUNGAN STRES DENGAN SIKLUS MENSTRUASI PADA
MAHASISWI DI FAKULTAS KEDOKTERAN DAN ILMU KESEHATAN
UIN ALAUDDIN MAKASSAR**



SKRIPSI

**Diajukan Untuk Memenuhi Salah Satu Syarat Memperoleh Gelar Sarjana
Keperawatan Jurusan Keperawatan Pada Fakultas Kedokteran dan Ilmu
Kesehatan UIN Alauddin Makassar**

Oleh:

AINUN AMALIAH SUHRI

70300117051

**PROGRAM STUDI KEPERAWATAN
FAKULTAS KEDOKTERAN DAN ILMU KESEHATAN
UNIVERSITAS ISLAM NEGERI ALAUDDIN MAKASSAR**

2022

PERNYATAAN KEASLIAN SKRIPSI

Mahasiswa yang bertanda tangan di bawah ini:

Nama : Ainun Amaliah Suhri
NIM : 70300117051
Tempat/ Tanggal lahir : Bantimurung, 17 Januari 1999
Jurusan : Keperawatan
Fakultas : Kedokteran dan Ilmu Kesehatan
Alamat : Samata-Gowa
Judul : Hubungan Stres Dengan Siklus Menstruasi Pada Mahasiswi di Fakultas Kedokteran Dan Ilmu Kesehatan UIN Alauddin Makassar

Menyatakan dengan sesungguhnya dengan penuh kesadaran bahwa skripsi ini benar adalah hasil karya penyusun sendiri. Jika dikemudian hari terbukti bahwa ia merupakan duplikasi, tiruan, plagiat, atau dibuat oleh orang lain. Sebagian atau seluruhnya maka skripsi dan gelar yang diperoleh karenanya batal demi hukum.

Gowa, 22 Juli 2022

Penulis,



Ainun Amaliah Suhri
70300117051

PENGESAHAN SKRIPSI

Skripsi yang berjudul "Hubungan stres dengan siklus menstruasi pada mahasiswa di Fakultas Kedokteran dan Ilmu Kesehatan UIN Alauddin Makassar" yang disusun oleh Ainun Amaliah Suhri, NIM: 70300117051, Mahasiswa Jurusan Keperawatan pada Fakultas Kedokteran dan Ilmu Kesehatan UIN Alauddin Makassar, telah diuji dan dipertahankan dalam sidang *Manaqasyah* yang diselenggarakan pada hari Jumat, 22 Juli 2022, dinyatakan telah dapat diterima sebagai salah satu syarat memperoleh gelar Sarjana dalam Ilmu Kesehatan, Jurusan Keperawatan.

Gowa, 22 Juli 2022
22 Dzulhijjah 1443 H

DEWAN PENGUJI

Ketua	: Dr. dr. Systirah, Sp.A., M.Kes	(.....)
Sekretaris	: Dr. Muhammad Aswar Hafid, S.Kep., Ns., M.Kes	(.....)
Munazisy I	: Dr. Patima, S.Kep., Ns., M.Kep	(.....)
Munazisy II	: Dr. Barisamoe, M.A	(.....)
Pembimbing I	: Hj. Sysizwati, S.Kep., Ns., M.Kep., Sp.Kep.J	(.....)
Pembimbing II	: Wahlaniah, S.Kep., Ns., M.Kes	(.....)

Diketahui Oleh:
Dekan Fakultas Kedokteran dan Ilmu Kesehatan
UIN Alauddin Makassar

Dr. dr. Systirah, Sp.A., M.Kes
NIP: 19800101 200604 2 002

ABSTRAK

Nama : Ainun Amaliah Suhri

NIM : 70300117051

Judul : Hubungan Stres dengan Siklus Menstruasi pada Mahasiswi di

Fakultas Kedokteran dan Ilmu Kesehatan UIN Alauddin Makassar

Latar belakang : Mahasiswa sebagai individu akademik tidak dapat dipisahkan dari stres dalam aktivitas sehari-hari. Kehidupan akademik, terutama kewajiban eksternal serta tuntutan dari harapan individu itu sendiri dapat menimbulkan stres dikalangan mahasiswa. Akibat dari stres yang dirasakan dapat menyebabkan hipofisis melepaskan ACTH (*Adrenocorticotropic Hormone*) yang kemudian meningkatkan kadar kortisol sehingga menyebabkan terganggunya siklus menstruasi.

Tujuan : Penelitian ini bertujuan untuk mengetahui hubungan stres dengan siklus menstruasi pada mahasiswi di Fakultas Kedokteran dan Ilmu Kesehatan UIN Alauddin Makassar.

Metode : Metode yang digunakan adalah kuantitatif dengan desain analitik dan menggunakan rancangan *cross sectional*. Teknik pengambilan sampel menggunakan *probability/random sampling*, sampel pada penelitian ini sebanyak 307 responden. Kuesioner PSS-10 dan kuesioner siklus menstruasi digunakan untuk mengumpulkan data.

Hasil : Dari 307 responden, yang mengalami stres ringan sebanyak 37 responden (12,1%), 200 responden (65,1%) mengalami stres sedang, 70 responden (22,8%) mengalami stres berat. 147 responden (47,9%) mengalami siklus menstruasi normal, 99 responden (32,2%) mengalami *polimenorea*, dan 61 responden (19,9%) mengalami *oligomenorea*.

Kesimpulan : Ada hubungan yang signifikan antara stres dengan siklus menstruasi pada mahasiswi di Fakultas Kedokteran dan Ilmu Kesehatan UIN Alauddin Makassar, dengan nilai $p = 0,001 (< 0,05)$.

Kata kunci : Stres, Siklus Menstruasi, Mahasiswi

KATA PENGANTAR

Assalamualaikum Warahmatullahi Wabarakatuh.

Puji syukur kita panjatkan atas Kehadirat Allah Swt, Tuhan semesta alam atas segala izin-Nya, keridhaan-Nya, dan kasih sayang-Nya kepada seluruh makhluk yang hidup di langit dan bumi sehingga dapat terjalin kehidupan hingga saat yang telah melimpahkan rahmat dan karunia-Nya. Tak lupa shalawat dan salam kita haturkan kepada Nabi Muhammad SAW yang telah bekerja menyempurnakan akhlak manusia guna menemukan ilmu yang lebih dalam dari samudera terdalam dan lebih tinggi dari gunung tertinggi, sehingga penulis dapat menyelesaikan skripsi ini dengan judul “Hubungan Stres dengan Siklus Menstruasi pada Mahasiswi di Fakultas Kedokteran dan Ilmu Kesehatan UIN Alauddin Makassar”.

Penulis menyadari dalam penyusunan skripsi ini, penulis merasa telah banyak dibantu dari berbagai pihak, Penulis ingin menyampaikan terima kasih yang sebesar-besarnya kepada orang-orang yang di kagumi dan cintai serta yang mungkin dapat membantu secara langsung maupun tidak langsung dalam penyelesaian skripsi ini. Yang pertama kepada keluarga terkasih, Ayahanda Bapak H. Muhammad Suhri, S.Pd dan Ibunda Hj. Rostiara, S.E. Serta seluruh keluarga atas kasih, sayang, doa yang telah diberikan, dan dukungan, semangat serta motivasi dan memberikan dukungan sumber daya moral dan material bagi penulis sehingga penulis bisa berada pada tahap ini.

Ucapan terima kasih juga penulis sampaikan kepada orang-orang yang dihormati, kepada berbagai pihak yang telah membimbing, mengarahkan, serta

memberikan segala petunjuk yang senantiasa memotivasi penulis dengan segala penghargaan yang setinggi-tingginya kepada:

1. Bapak Prof. Dr. Hamdan Juhannis Ma. PhD, selaku Rektor UIN Alauddin Makassar beserta para Wakil Rektor, staf dan seluruh jajarannya.
2. Ibu Dr. Syatirah Jalaludin, Sp.,A.,M.Kes, selaku Dekan Fakultas Kedokteran dan Ilmu Kesehatan, beserta Staf Akademik yang telah membantu, mengatur serta mengurus berbagai administrasi penulis selama menempuh pendidikan.
3. Bapak Dr. Muhammad Anwar Hafid, S.Kep., Ns. M.Kes, selaku ketua jurusan keperawatan dan Ibunda Hasnah S.SIT.,S.Kep.,Ns.,M.Kes selaku sekretaris jurusan keperawatan beserta dosen dan Staf pengajar yang selalu membantu penulis, untuk menyalurkan motivasi dan ilmu selama proses penyusunan skripsi.
4. Ibu Hj. Syisnawati, S.Kep.,Ns.,M.Kep., Sp.Kep.J selaku Pembimbing I dan Ibu Wahdaniah,S.Kep.,Ns.,M.Kes selaku pembimbing II,yang ikhlas dan sabar meluangkan waktu kepada penulis untuk mengarahkan membimbing dan memberikan petunjuk dariawal pengurusan judul, perbaikan penulisan, arahan referensi yang berguna untuk penulisan skripsi, motivasi yang membangun sehingga peneliti bisa sampai pada tahap ini.

5. Ibu Dr. Patima, S.Kep.,Ns.,M.Kes selaku Penguji 1 dan Bapak Dr. Barsihannor, M.A selaku Penguji II atas, saran dan kritik yang membangun, dengan bimbingan yang terbaik kepada penulis.
6. Teman-teman seangkatan Program Studi Keperawatan Angkatan 2017 (LEUKOSI7) dan terkhusus kelas keperawatan B yang saling merangkul satu sama lain dengan bergandengan, baik suka maupun duka dalam proses menggapai cita.
7. Terima kasih kepada semua pihak yang telah membantu dalam penyelesaian penelitian skripsi ini, terimakasih telah memberikan support system, menasehati dan menyemangati untuk menyelesaikan amanah pendidikan, serta senantiasa menebar kebermanfaatan, yang tidak penulis sebutkan satu per-satu.

Dalam penulisan skripsi ini masih banyak kekurangan dan kesalahan, oleh karena itu kritik dan saran yang dapat diberikan untuk menyempurnakan penulisan skripsi ini dan memberikan manfaat baik bagi penulis maupun pembaca sangat diharapkan. Akhir kata penulis berharap agar tujuan penulisan skripsi ini dapat terwujud sesuai dengan yang direncanakan.

Wassalamualaikum Warahmatullahi Wabarakatuh

Gowa, 22 Juli 2022

Penulis,



Ainun Amaliah Suhri
70300117051

DAFTAR ISI

HALAMAN JUDUL	
PERNYATAAN KEASLIAN SKRIPSI.....	i
PENGESAHAN SKRIPSI.....	ii
ABSTRAK	iii
KATA PENGANTAR.....	iv
DAFTAR ISI.....	vii
DAFTAR TABEL.....	ix
DAFTAR GAMBAR.....	x
DAFTAR BAGAN.....	xi
BAB I PENDAHULUAN.....	1
A. Latar Belakang	1
B. Rumusan Masalah.....	8
C. Tujuan Penelitian	8
D. Manfaat Penelitian	8
E. Defenisi Operasional.....	9
F. Kajian Pustaka.....	11
BAB II TINJAUAN TEORITIS	16
A. Tinjauan Umum Tentang Stres	16
1. Defenisi Stres	16
2. Patofisiologi Stres	17
3. Klasifikasi Stres	18
4. Stressor.....	20
5. Perubahan Hormon Akibat Stres.....	23
6. Stres Dalam Pandangan Islam.....	27
B. Tinjauan Umum Siklus Menstruasi.....	30
1. Defenisi Siklus Menstruasi	30
2. Fase Menstruasi.....	31
3. Gangguan Pada Siklus Menstruasi.....	33
4. Hormon Yang Mempengaruhi Siklus Menstruasi	35

5. Faktor Yang Mempengaruhi Siklus Menstruasi	36
6. Menstruasi Dalam Pandangan Islam.....	39
C. Kerangka Teori.....	45
D. Kerangka Konsep	46
BAB III METODE PENELITIAN	47
A. Desain Penelitian.....	47
B. Lokasi dan Waktu Penelitian	47
C. Populasi dan Sampel	47
D. Teknik Sampling	50
E. Teknik Pengambilan Data.....	53
F. Instrumen Penelitian.....	54
G. Teknik Pengolahan Data	55
H. Analisa Data	58
I. Etika Penelitian	58
BAB IV HASIL DAN PEMBAHASAN.....	61
A. Hasil Penelitian	61
B. Pembahasan.....	71
C. Keterbatasan Penelitian.....	84
BAB V PENUTUP	86
A. Kesimpulan	86
B. Saran.....	86
DAFTAR PUSTAKA	88
LAMPIRAN.....	95

DAFTAR TABEL

Tabel 1.1 Definisi Operasional	9
Tabel 1.2 Kajian Pustaka.....	11
Tabel 3.1 Populasi Penelitian.....	50
Tabel 3.2 Besar Sampel.....	53
Tabel 4.1 Distribusi Karakteristik Responden	65
Tabel 4.2 Distribusi Karakteristik Responden Berdasarkan Tingkat Stres.....	66
Tabel 4.3 Distribusi Karakteristik Responden Berdasarkan Jawaban Pada Item Pertanyaan Kuesioner Siklus Menstruasi	67
Tabel 4.4 Hubungan Stres dengan Siklus Menstruasi pada Mahasiswi di Fakultas Kedokteran dan Ilmu Kesehatan UIN Alauddin Makassar	70



DAFTAR GAMBAR

Gambar 2.1 Fisiologi Siklus Menstruasi 33



DAFTAR BAGAN

Bagan 2.1 Kerangka Teori	45
Bagan 2.2 Kerangka Konsep.....	46



BAB I

PENDAHULUAN

A. Latar Belakang

Masa remaja ialah transisi dari kanak-kanak menjadi dewasa, yang mencakup semua perubahan yang terjadi dalam persiapan menuju masa dewasa. Berdasarkan SKRRI (*Survei Kesehatan Reproduksi Remaja Indonesia*) remaja merupakan pria dan wanita yang berumur 15 tahun sampai 24 tahun (Delvia & Azhari, 2020). *World Health Organization* (WHO) membagi remaja menjadi empat kategori berdasarkan usia mereka: pertama (pra remaja, usia 10-12 tahun), kedua (remaja awal, usia 12-15 tahun), ketiga (remaja pertengahan, usia 15-18 tahun), dan yang keempat (remaja akhir, usia 18-21 tahun) (Anjarsari & Sari, 2020). Masa remaja akhir merupakan masa krusial atau kritis dalam perkembangannya sebagai pribadi sebelum memasuki masa dewasa. Pada masa remaja akhir, penerimaan yang baik dan kekaguman dari orang lain memiliki dampak yang signifikan terhadap kesehatan pribadi, citra diri yang positif, kepercayaan diri, dan perilaku berlebihan yang mungkin muncul saat ini (Kesehatan, 2017).

Remaja membentuk sekitar satu miliar individu, kira-kira satu dari setiap enam orang di bumi ini. Mereka merupakan 85% dari populasi dunia dan tinggal di negara-negara berkembang. Populasi anak muda serta kaum remaja Indonesia meningkat pesat, sekitar tahun 1970 dan 2000, jumlah penduduk Indonesia yang berusia 15 sampai 24 tahun meningkat

dari 21 juta menjadi 43 juta, terhitung 18% hingga 21% dari keseluruhan populasi di Indonesia (Simamora, 2016). Pada tahun 2016, jumlah penduduk remaja Indonesia usia 10 hingga 19 tahun sebanyak 65.813.917 jiwa dan meningkat menjadi 70.197.219 juta orang pada tahun 2017 (Anjarsari & Sari, 2020).

Dari segi jumlah penduduk, Indonesia merupakan negara terbesar keempat di dunia pada tahun 2017. Menurut sensus penduduk 2010, Indonesia memiliki 151.432.500 wanita, dengan usia remaja yang belum menikah berkisar antara 10 hingga 24 tahun. Menurut sensus penduduk 2010, Indonesia memiliki populasi 43,5 juta orang berusia 10 hingga 19 tahun, atau hampir 18% dari keseluruhan populasi. Diperkirakan ada 1,2 miliar remaja putri di dunia, terhitung 18% dari populasi global (Sugiharto, 2018).

Pubertas merupakan masa awal dari masa remaja, dimana pada masa ini terjadi perubahan fisik seperti struktur tubuh dan fungsi fisiologis seperti kematangan organ seksual. Perubahan fisik pada masa pubertas merupakan peristiwa penting dalam sistem reproduksi yang terjadi secara cepat, drastis, dan tidak teratur (Sugiharto, 2018).

Siklus haid atau menstruasi merupakan pelepasan endometrium yang nekrotik yang dihasilkan oleh penurunan kadar estrogen dan progesteron akibat tidak adanya pembuahan pada endometrium (Wahyuni, 2016). Menstruasi adalah tanda awal kematangan seksual yang pertamakali terjadi selama masa pembuahan wanita. Menstruasi terjadi

secara teratur setiap bulan selama periode reproduksi, yang diatur oleh hormon, kecuali pada saat hamil dan menyusui (Maulana & Tanjung, 2021).

Menstruasi (haid) adalah perdarahan siklik dari rahim, yang menunjukkan bahwa rahim berfungsi dengan baik. Siklus menstruasi yang teratur biasanya berlangsung antara 21 sampai 35 hari setiap bulannya. Organ reproduksi yang sehat dan tidak bermasalah ditunjukkan dengan siklus menstruasi yang normal, sistem hormonal yang baik dapat ditandai oleh sel telur yang terus menerus diproduksi serta siklus yang teratur, dengan siklus menstruasi yang normal, seorang perempuan dapat mengetahui masa suburnya, dan bahkan mudah mendapatkan kehamilan. Setelah usia 18 tahun, umumnya menstruasi wanita menjadi teratur (Kesehatan, 2017). Sedangkan siklus menstruasi adalah rentang waktu antara dimulainya masa menstruasi selanjutnya. Pada perempuan normal siklus menstruasinya berlangsung sekitar 21 hari sampai 35 hari (Tuti, 2016).

Siklus menstruasi umumnya memiliki waktu yang standar yaitu 28 hari, namun siklus atau keteraturan setiap wanita berbeda. Kurang lebih 90% perempuan mempunyai masa/siklus yang berlangsung 25 hari sampai 35 hari, dengan hanya 10 hingga 15% memiliki siklus selama 28 hari. Pada manusia, siklus normal biasanya terjadi 21 sampai 35 hari. Karena kurangnya pengaturan hormonal yang tepat pada remaja antara umur 12 hingga 13 tahun menyebabkan kelainan siklus menstruasi sering terjadi.

Namun, saat remaja berusia 17 hingga 18 tahun, menstruasi akan mulai normal yaitu 28 hari sampai 35 hari. Anomali siklus menstruasi pada remaja yang telah mencapai usia dewasa tentu saja bisa menjadi pertanda adanya masalah. Masalah haid pada wanita cukup sering terjadi, dengan angka prevalensi 30 sampai 70% (Khumainani, 2016).

Menstruasi biasanya berlangsung 3-5 hari, tetapi bisa juga berlangsung 7 sampai 8 hari, atau bahkan 1 sampai 2 hari, dan disertai sedikit darah. Periode menstruasi yang pendek dikenal sebagai *polimenorea*, siklus menstruasi yang berkepanjangan atau *oligomenorea*, dan *amenorea* yang terjadi ketika tidak ada menstruasi selama tiga bulan, adalah tiga jenis gangguan siklus menstruasi (Paspariny, 2017).

Gaya hidup yang tidak sehat, stres, masalah kesehatan, aktivitas fisik ketidakseimbangan hormon, dan kondisi gizi adalah semua faktor yang menyebabkan menstruasi tidak teratur. Stres adalah penyebab umum dari kelainan siklus menstruasi. Stres menginduksi hipofisis untuk melepaskan ACTH (*Neurohormonal Adrenocorticotropic Hormone*). Tingkat kortisol meningkat sebagai akibat dari hormon ini, sehingga mengganggu siklus haid/menstruasi (Safitri et al., 2020).

Menurut WHO, terdapat 450 juta orang di dunia menderita yang stres pada tahun 2017. Sekitar 75% individu di Amerika Serikat merasakan stres yang parah, dan jumlah ini diperkirakan akan meningkat di tahun mendatang. Sementara itu, stres mempengaruhi sekitar 10% penduduk di Indonesia, dengan tingkat stres akut berkisar 1 sampai 3

persen dan tingkat stres berat berkisar 7 sampai 10 persen. Sementara itu, menurut Riskesdas, prevalensi stres di Sulawesi Selatan meningkat dari 7,5 persen di tahun 2013 dan menjadi 13 persen pada 2018. Menurut statistik, stres bersifat universal, artinya setiap orang bisa mengalaminya, tetapi cara mengungkapkannya berbeda-beda (Nurlina & Haerati, 2020).

Periode menstruasi bisa terganggu atau tidak teratur akibat stres. Stres, sebagai stimulus sistem saraf, dikomunikasikan melalui transmisi saraf ke sistem saraf pusat, terutama sistem limbik, dan kemudian melalui saraf otonom ke kelenjar hormonal (*endokrin*), yang mengeluarkan sekresi *neurohormonal* yang kemudian diteruskan ke *hipofisis*. Hormon-hormon ini dikendalikan oleh RH (*Releasing Hormone*), yang disalurkan dari *hipotalamus* ke *hipofisis* dan mengeluarkan *gonadotropin* dalam bentuk FSH (*Follicle Stimulating Hormone*) dan LH (*Luteinizing Hormone, second production*) melalui sistem pronal. RH dipengaruhi oleh mekanisme umpan balik *estrogen* ke *hipotalamus* (Sandra Ayu Putri, P., & Aisa, 2018).

Menurut Riset Kesehatan Dasar (Rikesdas) mengenai insiden atau masalah mental emosional di masyarakat Indonesia meningkat secara signifikan antara tahun 2013 hingga 2018, meningkat dari 6% pada tahun 2013 menjadi 9,8 persen pada tahun 2018. Provinsi Sulawesi Tengah menempati urutan teratas dalam hal jumlah orang yang menderita gangguan mental dan emosional (Kementrian Kesehatan Republik Indonesia, 2018).

Mahasiswa sebagai individu akademik juga tidak dapat dipisahkan dari stres dalam aktivitas sehari-hari. Aktivitas akademik, terutama tugas-tugas eksternal dan tuntutan harapan sendiri, dapat membuat mahasiswa stres. Ekspektasi eksternal yang meliputi tugas kuliah, beban studi, tekanan orang tua agar berhasil di perguruan tinggi, serta kemampuan beradaptasi sosial di kampus adalah salah satu contoh tuntutan eksternal. Semakin kompleksnya materi perkuliahan yang semakin menantang menuntut kemampuan perkuliahan mahasiswa, serta kurangnya waktu luang atau rekreasi juga menjadi salah satuuntutannya (Willibrordus & Nainggolan, 2021).

Allah telah mengingatkan untuk kaum muslimin agar selalu tabah dan sabar dalam menghadapi tekanan batin/jiwa. Yang mana tertuang pada QS. Al-Baqarah/2:155:

وَلَنَبْلُوَنَّكُمْ بِشَيْءٍ مِّنَ الْخَوْفِ وَالْجُوعِ وَنَقْصٍ مِّنَ الْأَمْوَالِ وَالْأَنْفُسِ وَالثَّمَرَاتِ ۗ
وَبَشِّرِ الصَّابِرِينَ

Terjemahnya:

“Dan sungguh akan kami berikan cobaan kepadamu dengan sedikit ketakutan, kelaparan, kekurangan harta, jiwa, dan buah-buahan. Dan berikanlah berita gembira kepada orang-orang yang sabar”.

Allah akan menguji kaum muslimin dengan menghadirkan berbagai kecemasan, seperti kelaparan, kekurangan harta, jiwa, dan buah-buahan (bahan makanan). Manusia menjadi kuat secara psikologis, kuat dalam keyakinannya, teguh dalam jiwanya, dan mampu menanggung

kesulitan dan penderitaan sebagai akibat dari ujian ini. Mereka akan diberi gelar sabar, dan Allah akan memberi mereka kabar gembira.

Hasil penelitian dari Nahdliyatul Ulum pada tahun 2016 pada mahasiswi Fisioterapi Universitas Hasanuddin dengan 73 responden, 27,4% (20 orang) mengalami stres normal, 41,4% (30 orang) mengalami stres ringan, 23,3% (17 orang) merasakan tingkat stress sedang, serta 8,2% (6 orang) merasakan tingkat stres berat. 20,5% (15 orang) mengalami *polimenorea*, 65,8% (48 orang) mengalami siklus menstruasi normal, 13,7% (10 orang) mengalami *oligomenorea* (Cahaya, 2016).

Sedangkan penelitian dari Fildzah Hashifah Taufiq “Hubungan Tingkat Stres Dengan Gangguan Siklus Menstruasi Pada Mahasiswi Program Studi Pendidikan Dokter Fakultas Kedokteran Universitas Sriwijaya” terhadap 503 subjek penelitian, terdapat 59 (11.7%) orang mahasiswi yang mengalami *polimenorea*, 391 (77.7%) orang mahasiswi yang memiliki siklus menstruasi normal, 53 (10.6%) orang mahasiswi yang mengamali *oligomenorea*. Analisis menunjukkan bahwasanya tingkat stres memiliki hubungan dengan gangguan siklus menstruasi (Taufiq, F. H., Asnawi, H., & Hidayat, 2018).

Berdasarkan uraian latar belakang, sehingga peneliti tertarik untuk mengetahui hubungan stres dengan siklus menstruasi pada mahasiswi di Fakultas Kedokteran dan Ilmu Kesehatan UIN Alauddin Makassar.

B. Rumusan Masalah

Berdasarkan dari latar belakang diatas, maka rumusan masalah yang dikemukakan yaitu “Hubungan Stres Dengan Siklus Menstruasi Pada Mahasiswi di Fakultas Kedokteran dan Ilmu Kesehatan UIN Alauddin Makassar”.

C. Tujuan Penelitian

1. Tujuan Umum

Untuk mengetahui hubungan stres dengan siklus menstruasi pada mahasiswi di Fakultas Kedokteran dan Ilmu Kesehatan UIN Alauddin Makassar.

2. Tujuan Khusus

- a. Diketuainya tingkat stres pada mahasiswi di Fakultas Kedokteran dan Ilmu Kesehatan UIN Alauddin Makassar.
- b. Diketuainya siklus menstruasi pada mahasiswi di Fakultas Kedokteran dan Ilmu Kesehatan UIN Alauddin Makassar.

D. Manfaat Penelitian

Manfaat yang diharapkan oleh peneliti setelah penelitian ini yaitu:

1. Bagi Peneliti

Penelitian ini diharapkan dapat menjadi sumber informasi ilmu pengetahuan, khususnya ilmu keperawatan jiwa bagi mahasiswa, menambah wawasan dan pengalaman bagi peneliti terkait hubungan stres dengan siklus menstruasi.

2. Bagi Institusi

Penelitian ini diharapkan dapat menjadi informasi bagi institusi serta referensi bagi mahasiswa terkait dengan hubungan stres dengan siklus menstruasi, serta sebagai bahan masukan untuk perawat agar perawatan yang diberikan bukan hanya terkait dengan aspek fisik, tetapi juga dalam aspek psikologis pasien, terlebih pada pasien yang mengalami stres.

3. Bagi Penelitian

Penelitian ini diharapkan dapat menambah pengetahuan dan memperluas wawasan juga dapat menjadi acuan atau masukan untuk peneliti selanjutnya, terlebih pada penelitian mengenai hubungan stres dengan siklus menstruasi pada mahasiswi di Fakultas Kedokteran dan Ilmu Kesehatan UIN Alauddin Makassar.

E. Defenisi Operasional

Table 1. 1 Defenisi Operasional

Variabel	Deskripsi	Alat Ukur	Hasil Ukur	Skala Ukur
Stres	Stres merupakan respon berupa perasaan dan pikiran yang mengalami tekanan, atau ketegangan yang berlebih.	Kuesioner PSS-10 yang telah diadaptasi dari peneliti sebelumnya yaitu oleh Kartini (2020)	1. Stres ringan: 0-13 2. Stres sedang: 14-26 3. Stres berat: 27-40	Ordinal
Siklus Menstruasi	Siklus menstruasi adalah jarak antara tanggal	Kuesioner yang telah diadaptasi	1. Normal: 21-35 hari 2. Tidak	Nominal

	mulainya Menstruasi yang lalu dan mulainya menstruasi berikutnya.	dari penelitian sebelumnya yaitu oleh Nahdliyatul Ulum (2016)	normal: Polimenorea <21 hari dan oligomenorea> 35 hari	
--	---	---	--	--



F. Kajian Pustaka

Table 1. 2 Kajian Pustaka

Nama Peneliti (Tahun)	Judul Penelitian	Metode Penelitian	Hasil Penelitian	Perbedaan dengan Riset
Kevin C. Tamboka, Damajanty H. C, Pangemanan Joice N, A. Engka (2017)	Hubungan Antara Stres dan Pola Siklus Menstruasi Pada Mahasiswa Kepaniteraan Klinik Madya (co-assstant) di RSUP Prof. Dr. R. D. Kandou Manado	Metodelogi penelitian yang digunakan yaitu Observasi Analitik dengan Desain Cross-sectional, menggunakan kuesioner DASS-42 yang dimodifikasi serta kuesioner siklus menstruasi. Purposive sampling digunakan untuk mengumpulkan sampel.	Skor kuesioner tertinggi 32 (tingkat stres berat) dan skor kuesioner terendah 3 (normal). Tingkat stres tertinggi adalah tingkat normal (44,12%). Pola siklus menstruasi terbanyak adalah normal disertai dismenorea (64,7%). Responden terbanyak yaitu yang mengalami pola siklus menstruasi normal, dismenorea disertai dengan tingkat stres normal (35,29%). Hasil uji korelasi Spearman antara stres dan pola siklus menstruasi mendapatkan nilai $r= 0,417$ dengan $p= 0,014$ yang menunjukkan terdapat hubungan antara stres dengan pola siklus menstruasi.	Kuesioner yang digunakan pada penelitian ini menggunakan, kuesioner PSS-10 (Perveived Stress Scale) sedangkan penelitian sebelumnya menggunakan kuesioner DASS-42.
Rika Nur Yuanita, Inayatul	Hubungan Antara Stres Dengan	Metodelogi penelitian yang digunakan yaitu	Penelitian tingkat stres menunjukkan (57,1%), 10 oarang (37%) siswi dengan	Pada penelitian ini, populasi yang digunakan yaitu

Aini, Ratna Sari Dewi (2020)	Siklus Menstruasi Pada Siswi Kelas V dan VI di SDN Kebonagung Ploso Jombang	Analisis Korelasi dengan pendekatan <i>Cross-Sectional</i> . Teknik non-probability sampling digunakan untuk mengumpulkan sampel	tingkat stres normal, 15 orang (56%) siswi tingkat stres ringan, 2 orang (7%) siswi tingkat stres sedang. Penelitian siklus menstruasi, siklus menstruasi tidak normal (56%) sebanyak 15 orang, siklus menstruasi normal (44%) sebanyak 12 orang. Hasil uji statistik rank spearmandiperoleh angka signifikan $p=0,000$. Berarti ada hubungan antara tingkat stres dengan siklus menstruasi pada siswi kelas V dan VI di SDN Kebonagung Kecamatan Ploso Kabupaten Jombang.	mahasiswi di Fakultas Kedokteran dan Ilmu Kesehatan UIN Alauddin Makassar dan menggunakan teknik sampling (probability/random sampling). Sedangkan penelitian sebelumnya menggunakan siswi kelas V dan VI SDN Kebonagung sebagai populasi dan menggunakan teknik sampling (non probability sampling)
Chynthia Pusparini (2017)	Tingkat Stres Mempengaruhi Gangguan Siklus Menstruasi	Metodelogi penelitian yang digunakan yaitu Survey Analitik dan desain Cross-Sectional. Stratified Random Sampling digunakan untuk mengumpulkan sampel.	Sebagian besar responden mengalami stres ringan yaitu 46 orang (45,1%), dan mengalami siklus menstruasi normal sebanyak 47 remaja (46,1%). Dari total responden yang mengalami tingkat stres normal yaitu sebanyak 14 orang diperoleh hasil 10 orang (21%) siklus menstruasi normal, 2 responden (7%) mengalami siklus menstruasi polimenorea, dan 2	Penelitian ini menggunakan mahasiswi di Fakultas Kedokteran dan Ilmu Kesehatan sebagai populasi, sedangkan penelitian sebelumnya menggunakan siswi kelas X di SMAN 1 Sukoharjo Pringsewu.

			<p>responden (9%) mengalami oligomenorea. Sedangkandari total responden yang mengalami stres ringan yaitu 46 orang diperoleh hasil yaitu 23 orang (49%) siklus menstruasi normal, 11 orang (38%) siklus menstruasi polimenorea, 10 orang (44%) siklus oligomenorea dan 2 orang mengalami siklus menstruasi aminorea. Berdasarkan hasil uji chi-square diketahui bahwa p value yaitu 0,3 lebih besar dari 0,05 sehingga Hasil ditolak. Berarti tidak ada hubungan antara stres dengan siklus menstruasi pada remaja putri di SMAN 1 Sukoharjo Lampung.</p>	
Lia Rochmawati Safitri, Muhammad Irsa, Ika Dyah Kurniati (2020)	Efek Tingkat Stres Mahasiswi Blok 19-20 Terhadap Siklus Menstruasi	Metodelogi penelitian yang digunakan yaitu Studi Observasional Analitik dengan Pendekatan Cross Sectional dan teknik Total Sampling digunakan untuk	48 mahasiswi blok 19-20 yang sesuai dengan criteria inklusi. Sebanyak 24 orang (50%) berusia 21 tahun dan 2 responden (4,2%) berusia 24 tahun. Selain itu terdapat 33 responden (68,8%) dengan IMT normal dan 4 responden (8,3%) dengan IMT underweight dan obesitas. Kemudian ada 17 responden (35,4%)	Penelitian ini berfokus pada hubungan stres dengan siklus menstruasi pada mahasiswi, penelitian ini juga menggunakan teknik probality/random sampling, menggunakan rumus <i>slovin</i> untuk menentukan sampel

		<p>mengumpulkan sampel. Pertanyaan tertutup berupa wawancara digunakan untuk menentukan sampel penelitian, yang kemudian dilanjutkan dengan pengambilan data melalui kuesioner DASS-42 untuk mengukur tingkat stres dan wawancara untuk mengetahui siklus menstruasi.</p>	<p>dengan tingkat stres ringan dan 6 responden (12,5%) dengan tingkat stres berat. Setelah itu terdapat 23 responden (47,95%) mengalami siklus menstruasi oligomenorea seta 10 responden (20,8%) mengalami siklus menstruasi polimenorea. Uji rank spearman, nilai $p = < 0,001$ ($p < 0,05$) dan koefisien korelasi ($r = 0,538$) menunjukkan bahwa pengaruh tingkat stres terhadap siklus menstruasi adalah positif sedang. Stres dan siklus menstruasi memiliki pengaruh yang signifikan, nilai $p = 0,005$ ($p < 0,05$). Selain itu, stres juga beresiko 8,750 kali menyebabkan gangguan siklus menstruasi. Hal tersebut ditunjukkan pada nilai $RP = 8,750$ dengan 95% <i>Convidence interval</i> (CI) 1,836-41,692.</p>	<p>dan menggunakan kuesioner PSS-10 (<i>Perceived Stress Scale</i>). Sedangkan pada penelitian sebelumnya, peneliti berfokus pada efek tingkat stres mahasiswi terhadap siklus menstruasi, menggunakan teknik total sampling, menggunakan instrument pertanyaan tertutup berupa wawancara untuk menentukan sampel dan menggunakan kuesioner DASS-42 (<i>Depression Anxiety Stress</i>).</p>
<p>Mei Lina Fitri Kumalasari, Moch. Irfan Hadi, Misbakhul Munir</p>	<p>Hubungan Tingkat Stres Psikologis dengan Siklus Menstruasi pada</p>	<p>Penelitian ini merupakan penelitian observasional analitik dengan desain studi</p>	<p>Sebanyak 12 mahasiswi masuk kedalam kategori stres sangat berat (40%), sebanyak 17 mahasiswa masuk dalam kategori siklus menstruasi normal</p>	<p>Penelitian ini menggunakan kuesioner PSS-10 (<i>Perceived Stress Scale</i>), sedangkan penelitian sebelumnya</p>

(2019)	Mahasiswa	<i>Cross Sectional</i> . Teknik sampling yang digunakan adalah simple random sampling dan menggunakan kuesioner DASS-42 (Depression Anxiety Stress Scale).	(56,7%), mayoritas responden yang mempunyai tingkat stres sangat berat dan mempunyai siklus menstruasi yang tidak normal (7 responden). Data dianalisis menggunakan Fisher's exact test dan didapatkan nilai p sebesar 0,031 ($p < 0,05$). Dari hasil tersebut didapatkan bahwa ada hubungan antara stres psikologis dengan siklus menstruasi pada mahasiswa UIN Sunan Ampel Surabaya.	menggunakan kuesioner DASS-42.
--------	-----------	---	--	--------------------------------

BAB II

TINJAUAN PUSTAKA

A. Tinjauan Umum Tentang Stres

1. Defenisi Stres

Stres adalah respon psikologis, fisiologis serta perilaku seseorang terhadap tekanan, baik tekanan dari dalam (internal) ataupun dari luar (eksternal). Stres bisa berdampak pada setiap aspek kehidupan seseorang, menciptakan ketegangan mental, perubahan perilaku, kesulitan interpersonal, dan keluhan fisik (Manurung, 2017). Stres adalah keadaan yang positif bahkan diperlukan, tetapi jika stres terjadi secara berlebihan dapat menyebabkan hal negatif seperti ketidakmampuan untuk mengatasi masalah, penyesuaian yang buruk, penyakit fisik (Tuti, 2016).

Stres merupakan respon fisik dan mental seseorang terhadap perubahan lingkungan yang memerlukan penyesuaian. Stres juga merupakan reaksi non spesifik normal diri akan apapun yang mengancam melebihi kapasitas kompensasinya untuk melindungi homeostatis. Sedangkan The American Institute of Stress, stres merupakan suatu keadaan yang dapat terjadi saat desakan pribadi dan sosial seseorang melampaui apa yang dapat dikelola oleh orang tersebut (Rumahorbo, 2021).

2. Patofisiologi Stres

Hipotalamus mempengaruhi respon stres baik secara langsung maupun tidak langsung. Hipotalamus memiliki efek langsung dan tidak langsung pada respons stres. Hampir setiap bagian otak, serta reseptor yang tak terhitung jumlahnya di seluruh tubuh, mengirimkan rangsangan fisik atau emosional ke hipotalamus. Hipotalamus merespon dengan langsung melibatkan sistem saraf simpatik, melepaskan CRH untuk merangsang pelepasan ACTH dan kortisol, dan memulai pelepasan vasopresin. Stimulasi simpatis menyebabkan pelepasan epinefrin, yang berdampak pada sekresi insulin serta sekresi glukagon. Selanjutnya, vasokonstriksi arteriol aferen ginjal yang diinduksi katekolamin secara tidak langsung meningkatkan renin dengan menurunkan suplai darah teroksigenasi ke ginjal. Sistem renin-angiotensin-aldosteron kemudian diaktifkan oleh renin. Hipotalamus mengintegrasikan reaksi sistem saraf simpatik dan sistem endokrin terhadap stres dengan cara ini (Hutajulu, 2018).

Stressor adalah agen yang menyebabkan respons, sedangkan stres adalah kondisi dimana ditimbulkan akibat stressor. Fisik (trauma, pembedahan, panas atau dingin yang ekstrim), kimia (penurunan suplai O₂, ketidakseimbangan asam-basa), fisiologis (olahraga berat, syok hemoragik, nyeri), infeksi (invasi bakteri), psikologis atau emosional (kecemasan, ketakutan, kesedihan), dan faktor sosial (masalah pribadi,

alterasi gaya hidup), adalah semua contoh rangsangan yang mengganggu dan dapat menyebabkan respons stres (Hutajulu, 2018).

3. Klasifikasi Stres

Klasifikasi stres menurut Wahyuningsih (2018) antara lain:

a. Stres Ringan

Stres ringan merupakan keadaan yang dimana tidak berdampak negatif terhadap kesehatan fisiologis seseorang. Setiap orang mengalami gejala stres ringan seperti lupa, tidur berlebihan, terjebak, serta komentar/celaan. Keadaan ini tidak akan menyebabkan penyakit terlebih saat terjadi secara terus menerus, serta keadaan ini hanya terjadi selama beberapa menit atau jam (Harry Setiawan, 2016).

b. Stres Sedang

Ketika seorang individu berada pada tingkat stres ini, ia lebih fokus kepada apa yang paling berguna sehingga mengabaikan segala sesuatu yang lain dan membatasi persepsinya. Gangguan sistem pencernaan, masalah otot, jantung berdegub, perubahan jam istirahat/tidur, serta ketidakteraturan menstruasi adalah semua tindakan fisiologis terhadap tingkat stres ini. Kegelisahan dan emosi yang meningkat, serta perasaan bahwa pekerjaan semakin susah dan tidak menyenangkan, serta sensasi kecemasan bahkan kekhawatiran yang tidak bisa dijabarkan. Dalam hal respon

kepribadian, seseorang mungkin dapat merasakan bahwa seolah-olah tubuhnya akan runtuh bahkan pingsan, kelenyapan kemampuan untuk merespon keadaan, tidak dapat menyelesaikan tugas sehari-hari, dan memiliki gangguan fokus dan memori. Suasana hati ini dapat terjadi dalam beberapa menit, jam bahkan beberapa hari (Wahyuningsih, 2018).

c. Stres Berat

Stres berat digambarkan sebagai stres yang terjadi selama berminggu-minggu sampai bertahun-tahun, seperti perselisihan terus-menerus dengan professor/dosen bahkan teman, menulis atau mengerjakan tesis, tidak memiliki cukup uang, serta mengalami penyakit parah. Ketidakmampuan untuk merasakan emosi bahagia, ketidakmampuan untuk mengerjakan aktivitas, pesimisme yang berlebihan, kesedihan, depresi/tertekan, dan kecenderungan putus asa merupakan tanda-tanda atau gejala stres berat. Semakin lama dan semakin sering stresor menciptakan stres, semakin tinggi risiko stres, dan ketika bahaya stres besar, itu akan mengakibatkan berkurangnya energi (Kusnadi, 2017).

Terdapat dua jenis stres menurut (Isnania, 2020)

a. Eustres

Merupakan stres yang memiliki efek yang baik ketika seseorang berusaha untuk mencapai tuntutan untuk mendapatkan penghargaan. Eustres bersifat menyenangkan

dan dapat meningkatkan sikap kesiagaan dan kewaspadaan psikis.

b. Distress

Merupakan jenis stres yang mempunyai pengaruh negatif dan timbul dari proses mengartikan sesuatu hal yang tidak baik, seperti perilaku negatif dan pengalaman yang tidak menyenangkan, yang dapat menyebabkan individu merasa cemas, takut, khawatir, dan gelisah.

4. Stressor

Stressor adalah sesuatu yang dapat didefinisikan sebagai sumber stres atau secara tepat disebut sebagai triggering agent, dimana stres mengacu pada kondisi yang ditimbulkan oleh stresor tersebut. Daftar rangsangan yang tidak menyenangkan berikut mewakili berbagai situasi yang dapat memicu respons stres: Fisik (trauma, pembedahan, panas atau dingin yang ekstrem), kimia (suplai oksigen yang buruk, ketidakseimbangan asam-basa), fisiologis (olahraga berat, syok hemoragik)., nyeri), infeksi (invasi bakteri), psikologis (kecemasan, ketakutan, kesedihan), serta faktor sosial semua berperan (masalah pribadi, perubahan gaya hidup) (Willibrordus & Nainggolan, 2021).

Menurut Sandra & Aisa (2018) stressor dapat dikategorikan menjadi tiga:

a. *Cataclysmic Events*

Peristiwa besar, kejadian penting, atau fenomena besar yang berdampak atau mempengaruhi beberapa orang, misalnya gempa, lonsor atau banjir.

b. *Personal Stressors*

Peristiwa yang sangat giting atau signifikan dimana berdampak pada sekelompok individu, seperti masalah keuangan.

c. *Background Stressors*

Perselisihan serta tantangan sehari-hari, seperti masalah pekerjaan bahkan rutinitas kerja.

Empat sumber atau penyebab stres menurut Fitriana (2018):

- a. Frustrasi adalah terganggunya keseimbangan psikis yang disebabkan oleh kegagalan untuk memenuhi tujuan.
- b. Konflik merupakan gangguan dimana seseorang bimbang tentang keinginan serta tujuan yang akan dipilih. Ada tiga jenis konflik menurut Putri & Aisa (2018)

- 1) *Aproach-aproach conflict*, terjadi ketika seseorang dipaksa untuk memilih di antara dua kemungkinan atau pilihan yang mereka sukai, seperti seseorang yang mengalami kesulitan memutuskan antara dua pilihan pekerjaan yang mereka butuhkan. Stres disebabkan oleh hilangnya kemungkinan untuk menikmati pilihan yang

tidak dibuat atau diambil. Sebagian besar masalah jenis ini mudah diselesaikan.

2) *Avoidance-avoidance conflict*, muncul ketika seseorang diminta untuk memilih antara dua pilihan yang sama menyakitkan atau tidak menguntungkan, seperti wanita yang belum cukup umur dan mengalami hamil tetapi masih berpacaran dan enggan aborsi tetapi secara emosional dan finansial tidak mampu untuk menjaga anaknya. Karena setiap peluang memiliki hasil negatif, bentuk konflik tersebut tidak akan mudah untuk diselesaikan.

3) *Approach-avoidance conflict*, ialah keadaan di mana seseorang tertarik dan tidak suka atau ingin menghindari seseorang atau barang yang sama, seperti seorang perokok yang ingin berhenti karena khawatir akan kesehatannya namun tidak dapat memahami hidupnya jika tanpa rokok.

c. Tekanan adalah hal yang sangat genting untuk dilaksanakan seseorang. Biasanya tekanan muncul dikarenakan diri sendiri atau dikarenakan keadaan disekitar , contohnya seseorang memiliki tekad yang sangat tinggi untuk mendapatkan sesuatu hal yang sangat diinginkan .

d. Krisis adalah suatu kondisi dimana dapat berlangsung karena tidak terduga sehingga dapat mengganggu keseimbangan seseorang. Melalui visualisasi, persepsi stres dimana dapat menjadi penghubung seseorang dan stresor bisa didefinisikan atau dihubungkan.

5. Perubahan Hormon Akibat Stres

Menurut Hutajulu (2018) hormon-hormon yang mengalami perubahan saat stres, antara lain:

a. Kortisol

Kortisol memainkan peran penting untuk adaptasi stres. Penyebab utama peningkatan sekresi kortisol adalah semua jenis stres. Walaupun kedudukan spesifik kortisol pada penyesuaian terhadap stres tidak pasti, berikut ini adalah hipotesis spekulatif tetapi masih masuk akal: ketika manusia atau hewan primitif terluka atau dalam kondisi yang mengancam jiwa, mereka harus bertahan hidup tanpa makanan.

Selama puasa paksa, otak akan terlindungi dari malnutrisi akibat perubahan dari penyimpanan protein dan lemak menjadi penyimpanan karbohidrat dan ketersediaan glukosa darah yang menyertainya melalui kortisol. Jika terjadi cedera fisik, asam amino yang dihasilkan oleh pemecahan protein akan menyediakan pasokan siap pakai untuk penyembuhan jaringan.

Akibatnya, simpanan glukosa, asam amino, dan asam lemak meningkat.

Semua jenis dan kondisi stres menyebabkan peningkatan sekresi kortisol yang signifikan, yang diperantarai oleh sistem saraf pusat melalui peningkatan sistem CRH-ACTH. Intensitas stimulasi stres akut, yang menginduksi kenaikan dari sekresi kortisol dimana dapat lebih tinggi disbanding dengan stres ringan, biasanya setara dengan peningkatan konsentrasi kortisol plasma.

b. Katekolamin

Pelepasan katekolamin terkait dengan stimulasi aksis hipofisis-adrenal. Peningkatan curah jantung, suplai darah ke otot rangka, retensi garam, penurunan motilitas usus, vasokonstriksi kulit, peningkatan glukosa, dilatasi bronkus, dan aktivasi perilaku adalah hasil dari pelepasan katekolamin.

Perbedaan persepsi keadaan internal dan eksternal memicu respons stres yang melibatkan berbagai sistem homeostatis.

Hipoglikemia, hipoksia, perdarahan, dan gangguan peredaran darah menyebabkan SAMS (*sympathetic adrenomedullary system*), yang meliputi jantung, splanknik, pori-pori, dan kulit, serta menyebabkan vasokonstriksi ginjal. Aktivitas SAMS disinkronkan dengan sistem saraf parasimpatis, sistem

hipofisis-adrenokortikal, dan kemungkinan besar banyak sistem neuropeptida.

c. Gonadotropin

Stres menekan gonadotropin dan hormon steroid, yang dapat mengganggu siklus menstruasi. Pada banyak spesies primata, bukan hanya manusia, stres mental serta sosial yang parah sehingga bisa menggaduhkan pelepasan dari hormon reproduksi tersebut. Masalah-masalah ini, yang mencakup sedikit penekanan pengeluaran dari hormon reproduksi yang menopang derajat kesuburan yang lebih rendah dan bahkan perilaku reproduksi, mungkin tidak terlihat jelas. Jenis stres, durasi dan tingkat keparahan stres, pemikiran stres seseorang, posisi kordinal seseorang, derajat tingkah laku kekerasan dimana ditunjukkan terhadap seseorang, serta hobi tiruan adalah semua faktor yang berkontribusi pada keragaman reaksi sumbu reproduksi. Tetapi, lebih banyak pekerjaan diperlukan untuk memahami mekanisme yang mendasari penurunan di dalam sumbu reproduksi oleh stres psikologis dan sosial, di samping mekanisme yang mendasari perbedaan kerentanan terhadap masalah stres yang dipicu oleh fungsi reproduksi dalam individu. Stres yang terlalu lama dapat memicu masalah fungsi reproduksi. Perjalanan *gonadotropin releasing hormone* ke hipofisis berkurang karena peningkatan sekresi CRH.

d. Vasopressin dan Renin-Angiotensin-Aldosteron

Hormon-hormon ini meningkatkan volume plasma dengan meningkatkan retensi garam dan H₂O pada saat yang bersamaan. Selama masa bahaya, peningkatan volume plasma dirancang untuk berfungsi sebagai tingkat pelindung, menjaga tekanan darah dalam kasus penipisan cairan plasma karena pendarahan atau keringat yang parah. Tindakan vasopresor langsung dari vasopresin dan angiotensin efektif dalam mempertahankan desakan dari arteri apabila timbul kelenyapan darah yang parah. Vasopresinpun dianggap sebagai cara terbaik untuk mempercepat proses pembelajaran, yang dapat berpengaruh atas penyesuaian stres kelak masa depan.

e. Hormon Tiroid

Fungsi tiroid akan memburuk saat dalam keadaan stres. Sekresi *Thyroid Stimulating Hormone* (TSH) dihambat oleh stres akibat kerja glukokortikoid pada sistem saraf pusat. Baik stres akut maupun kronis, bisa mempengaruhi produksi hormon.

f. Hormon Pertumbuhan

Masalah perilaku dan stres psikososial bisa dikaitkan dengan kegagalan pertumbuhan tanpa etiologi. Persoalan pertumbuhan, pemendekan, kekurangan nutrisi yang parah, dan kurangnya hormone yang dihasilkan kelenjar otak adalah

contoh keadaan ini. Ketika stresor dihilangkan dari lingkungan anak, dia mungkin mengalami puncak perkembangan spontan.

6. Stres Dalam Pandangan Islam

Kesehatan mental manusia dipengaruhi oleh stres dalam berbagai cara. Akibatnya, diperlukan kemampuan untuk mengatasi stres. Stres tidak dapat dihindari karena merupakan ujian dari Allah swt yang tidak dapat dikelola oleh manusia. Petunjuk Allah swt dalam mencegah dan mengelola stres sangat jelas, seperti yang telah dijelaskan pada QS. Ali 'Imran/3: 139:

وَلَا تَهِنُوا وَلَا تَحْزَنُوا وَأَنْتُمْ الْأَعْلَوْنَ إِنْ كُنْتُمْ مُؤْمِنِينَ

Terjemahnya:

“Janganlah kamu bersikap lemah, dan janganlah (pula) kamu bersedih hati, padahal kamulah orang-orang yang paling tinggi (derajatnya), jika kamu orang-orang beriman”.

Menurut Tafsir Al-Mukhtashar, kita tidak boleh lemah atau sedih atas apa yang terjadi pada kita. Itu bukan bagaimana kita harusnya bertindak. Karena kita adalah orang yang paling mulia imannya dan paling mulia dengan pertolongan Allah, dan kita percaya bahwa pertolongan Allah akan datang jika kita beriman kepada Allah dan mempercayai janji-janji-Nya kepada para hamba-Nya yang saleh.

Islam mengajarkan keyakinan kepada para umatnya bahwa perjuangan dan kesengsaraan hidup akan dapat diatasi dengan baik. Ujian adalah salah satu cara untuk meningkatkan derajat dan martabat seseorang di mata Tuhan dan orang lain. Oleh karena itu, manusia diharapkan mampu secara psikologis, spiritual, dan fisik mempersiapkan diri untuk

menghadapi problematika kehidupan. Allah SWT berjanji dalam Al-Qur'an bahwa akan ada kemudahan dan kesenangan dalam setiap masalah dan kesulitan. Menurut berikut ini, sebagaimana dinyatakan dalam QS. Al-Insyirah/94: 5-6:

فَإِنَّ مَعَ الْعُسْرِ يُسْرًا , إِنَّ مَعَ الْعُسْرِ يُسْرًا

Terjemahnya:

“Karena sesungguhnya sesudah kesulitan itu ada kemudahan, sesungguhnya beserta kesulitan itu ada kemudahan”.

Kita diperintahkan dalam QS. Al-Insyirah untuk tabah dan positif dalam menghadapi setiap masalah. Dalam tafsir Quraish Shihab pada ayat 5-6, ia mengatakan bahwa cobaan adalah bagian dari karunia manusia. Maka percayalah pada kasih-Nya, karena masalah biasanya diikuti dengan beberapa keuntungan (Fadilah, 2021).

Ajaran agama lebih banyak bersentuhan dengan karakter inti fitrah manusia, sebagaimana diungkapkan pada firman Allah dalam QS, Al-Baqarah 2: 286:

لَا يُكَلِّفُ اللَّهُ نَفْسًا إِلَّا وُسْعَهَا لَهَا مَا كَسَبَتْ وَعَلَيْهَا مَا اكْتَسَبَتْ رَبَّنَا لَا تُؤَاخِذْنَا إِنْ نَسِينَا أَوْ أَخْطَأْنَا رَبَّنَا وَلَا تَحْمِلْ عَلَيْنَا إصْرًا كَمَا حَمَلْتَهُ عَلَى الَّذِينَ مِنْ قَبْلِنَا رَبَّنَا وَلَا تُحَمِّلْنَا مَا لَا طَاقَةَ لَنَا بِهِ وَاعْفُ عَنَّا وَارْحَمْنَا أَنْتَ مَوْلَانَا فَانصُرْنَا عَلَى الْقَوْمِ الْكَافِرِينَ □

Terjemahnya:

“Allah tidak membebani seseorang melainkan sesuai dengan kesanggupannya. Ia mendapat pahala (dari kebajikan) yang diusahakannya dan ia mendapat siksa (dari kejahatan) yang dikerjakannya. (Mereka berdoa), “Ya Tuhan kami, janganlah Engkau hukum kami jika kami lupa atau kami salah. Ya Tuhan kami, janganlah Engkau bebankan kepada kami beban yang berat sebagaimana Engkau bebankan kepada orang-orang yang sebelum

kami. Ya Tuhan kami, janganlah Engkau pikulkan kepada kami apa yang tak sanggup kami memikulnya. Beri maaflah kami, ampunilah kami, dan rahmatilah kami. Engkau-lah penolong kami, maka tolonglah kami terhadap kaum yang kafir”.

Dideskripsikan pada tafsir al-Mishbah dimana "Allah hanya akan memberi cobaan kepada hambanya terhadap apayang benar-benar mereka bisa selesaikan. Akibatnya, setiap mukallaf akan dibalas dengan perbuatannya. “Ya Tuhan, jangan hukum kami jika kami lupa melaksanakan perintah-Mu, atau bersalah karena beberapa sebab. Janganlah engkau beratkan syariat untuk kami seperti Engkau memberatkan orang-orang Yahudi oleh sebab kekerasan dan kelaliman mereka. Dan janganlah Engkau bebankan kepada kami tugas yang tidak mampu kami lakukan. Berilah kami maaf dengan kemuliaan-Mu. Ampunilah kami dengan karunia-Mu. Berikan kami rahmat-Mu yang luas. Engkau penolong kami, maka tolonglah kami ya Tuhan, untuk menegakkan dan menyebarkan agamamu terhadap kaum yang kafir” (Masturi, 2017).

Ayat ini mengandung pengertian bahwa Allah menganugerahkan keterampilan kepada manusia di dunia ini semata-mata tergantung pada apa yang bisa dilakukan, hal ini sesuai dengan isi dari terjemahan al-Mishbah yang menyatakan Allah tidak akan memberikan cobaan kepada hambanya melainkan sesuatu yang bisa dikerjakan. Agar kamu bisa percaya diri dan yakin saat menghadapi tantangan dalam hidup dan menyelesaikan masalah, karena Allah lah yang menepati janji-Nya. Ini berlaku untuk semua orang dengan berbagai kemampuan berbeda-beda,

sehingga individu harus percaya pada kemampuan mereka untuk menghadapi dan mengatasi tantangan yang mereka hadapi. Jika seseorang menghayati dan menerapkan ayat ini dalam kehidupan sehari-hari, mereka akan mampu menangani dan menetralkan stres.

B. Tinjauan Umum Siklus Menstruasi

1. Defenisi Siklus Menstruasi

Menstruasi merupakan pelepasan endometrium, yang terjadi secara teratur dan siklik dari rahim. Hipotalamus, hipofisis, ovarium, dan rahim bekerja sama untuk menyebabkan periode menstruasi (Sasabila, 2021).

Siklus menstruasi yaitu serangkaian proses rumit yang terjadi secara bersamaan di endometrium, hipotalamus, kelenjar pituitari, dan ovarium, yang semuanya saling mempengaruhi. Siklus menstruasi adalah siklus bulanan dari menstruasi. Rahim mengalami perubahan signifikan karena kadar estrogen dan progesteron yang bersirkulasi (plasma) berfluktuasi sepanjang siklus ovarium (Pratiwi, 2017).

Menstruasi biasanya berlangsung 3-5 hari, meskipun beberapa wanita mungkin mengalami periode yang lebih lama atau bahkan lebih pendek. Meskipun diketahui secara luas bahwa siklus menstruasi kebanyakan terjadi sekitar 21 & 35 hari, tidak semua wanita memiliki periode yang berlangsung seperti siklus menstruasi normal atau pada umumnya. Kebanyakan haid berlangsung sekitar beberapa hari atau

paling tidak selama lima hari. Namun, haid bisa berlangsung antara 2 hingga 7 hari (Jannah, 2020).

2. Fase Menstruasi

Terdapat empat fase saat menstruasi terjadi (Sitepu, 2019)

a. Fase Folikuler/Proliferasi

Dari hari ke 5 hingga hari ke 14, anda akan berada pada di fase ini. Ini adalah fase paling subur seorang wanita. Ini dimulai pada hari pertama dan berlangsung sampai sekitar waktu ketika tingkat LH meningkat serta sel telur dilepaskan (ovulasi). Disebut fase folikular dikarenakan ovarium saat ini sedang menumbuhkan folikel. Di tengah fase folikular, kadar FSH akan naik sedikit, yang menyebabkan peningkatan 3-30 folikel, masing-masing berisi satu sel telur. Namun, hanya satu folikel yang terus matang, sementara sisanya dihancurkan. Sebagian dari endometrium dikeluarkan selama siklus sebagai respons terhadap penurunan kadar hormon estrogen dan progesteron. Endometrium terdiri dari tiga lapisan. Lapisan paling atas dan lapisan tengah dilepaskan, sedangkan lapisan terbawah dipertahankan dan menghasilkan sel-sel baru untuk kembali membentuk dua lapisan yang telah dilepaskan. Pada akhir fase ini mungkin terjadi lonjakan produksi hormon LH yang jauh lebih meningkat dan menyebabkan terjadinya proses ovulasi.

b. Fase Luteal/Fase Sekresi/Fase Premenstruasi

Fase pramenstruasi berlangsung saat hari ke 14 hingga 28 selama siklus menstruasi. Ovarium memproduksi korpus luteum dari sisa-sisa folikel Graafian yang telah melahirkan sel telur selama proses ovulasi selama fase ini. Hormon FSH, LH, dan estrogen semuanya menurun sebagai respons terhadap peningkatan progesteron. Ini berfungsi sebagai penopang lapisan endometrium untuk mempersiapkan dinding rahim untuk menerima produk konsepsi selama kehamilan, serta proses pelepasan dinding rahim pada akhir fase ini (Khusna, 2019).

c. Fase Menstruasi

Terjadi antara hari ke-28 dan hari ke-2 atau ke-3 dari siklus menstruasi. Hilangnya sel telur matang yang tidak dibuahi, serta robeknya dinding endometrium, yang mengakibatkan keluarnya darah di dalam rahim. Akibat kekurangan hormon LH, terjadi peningkatan aktivitas dan kadar hormon FSH dan estrogen pada fase ini, sehingga produksi terhenti dengan naiknya kadar hormon progesteron secara maksimal (Sari, R. S. M., & Wahyuni, 2016a).

d. Fase Regenerasi/Pasca Menstruasi

Terjadi dari hari pertama sampai hari kelima siklus menstruasi. Pemulihan dan regenerasi lapisan endometrium berlangsung selama fase ini. Sementara itu, di bawah pengaruh hormon dan estrogen yang dilepaskan kembali oleh hormon FSH

ovarium, ovarium mulai bertindak lagi untuk membangun folikel yang berada di dalamnya (Sari, R. S. M., & Wahyuni, 2016a).

Gambar 2 .1 Fisiologi Siklus Menstruasi

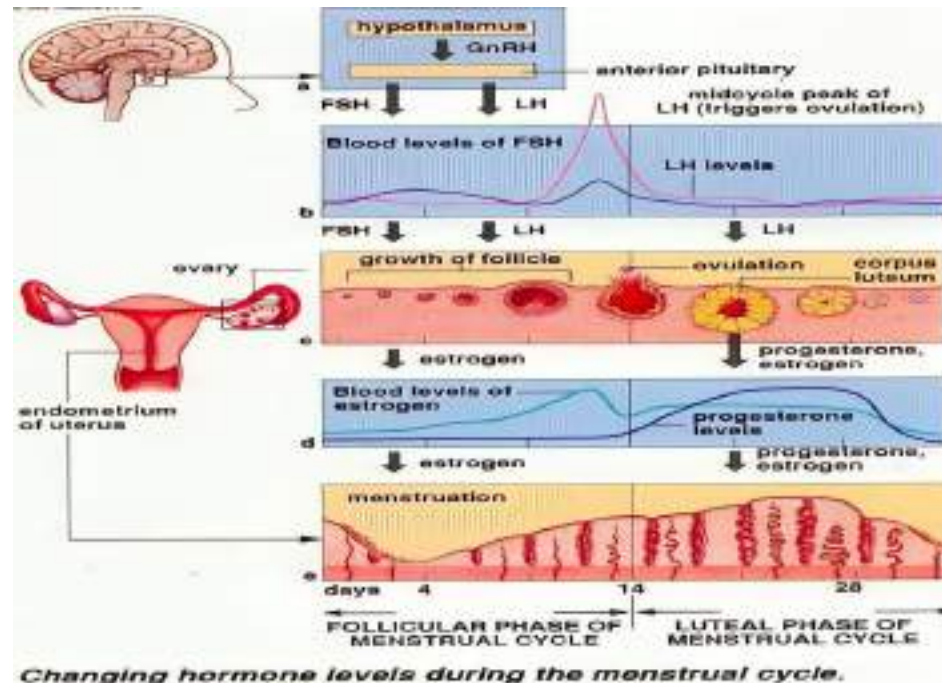

Sumber: Atlas Anatomi, 2013

3. Gangguan Siklus Menstruasi

a. Polimenorea

Polimenorea merupakan penyakit siklus menstruasi dimana wanita mengalami menstruasi lebih dari sekali dalam sebulan, kadang dua kali, tiga kali, atau bahkan empat kali. Polimenorea disebabkan oleh ketidakseimbangan hormon pada sumbu hipotalamus-hipofisis-ovarium, yang mengakibatkan siklus menstruasi kurang dari 21 hari dengan jumlah perdarahan yang sama atau lebih banyak dari biasanya. Ketidakseimbangan hormon ini dapat menyebabkan ovulasi (pelepasan sel telur) terganggu atau mempersingkat waktu yang diperlukan untuk terjadinya siklus

menstruasi yang teratur, sehingga menghasilkan lebih banyak periode atau menstruasi yang berlebih (Sasabila, 2021).

b. Oligomenorea

Oligomenore ditandai dengan haid dimana berlangsung selama tiga puluh lima hari bahkan lebih. Peningkatan hormon androgen, yang menyebabkan ovulasi, adalah penyebab umum sindrom ovarium polikistik. Oligomenore dapat terjadi pada masa remaja karena ketidakmatangan poros hipotalamus-hipofisis-ovarium-endometrium. Oligomenore juga dapat disebabkan oleh stres fisik dan emosional, penyakit kronis, dan kekurangan nutrisi. Jika oligomenore disertai dengan obesitas dan infertilitas, harus ditangani dengan hati-hati karena bisa menjadi tanda sindrom metabolik (Liani, 2020).

c. Amenorea

Amenorea didefinisikan sebagai tidak adanya menstruasi selama lebih dari tiga bulan berturut-turut. Ketidakteraturan menstruasi dapat dikaitkan dengan peristiwa kehidupan normal seperti kehamilan, menopause, atau penggunaan alat kontrasepsi sepanjang hidup seseorang. Berbagai penyakit atau kondisi telah dikaitkan dengan amenorea yang tidak normal. Ada tiga jenis amenorea:

- 1) *Amenorea primer*, ketika seorang wanita tidak mengalami siklus bulanan sejak masa kanak-kanak atau tidak pernah

mengalami menstruasi sampai usia 18 tahun, penyebabnya adalah karena kelainan anatomi pada alat kelamin (tidak ada rahim, tidak ada saluran vagina, atau gangguan hormonal).

2) *Amenorea fisiologis* (normal), yang mempengaruhi seorang perempuan dari bayi sampai menarche, berlaku sampai batas tertentu selama kehamilan dan menyusui, serta setelah menstruasi berakhir (menopause).

3) *Amenorea sekunder*, bila haid seorang wanita tidak berlangsung atau terjadi lebih dari tiga bulan setelah ia mencapai usia delapan belas tahun. Masalah nutrisi atau metabolisme, masalah hormonal, tumor genital, atau gangguan kronis semuanya bisa menjadi faktor penyebab amenorea sekunder (Sari, R. S. M., & Wahyuni, 2016b).

4. Hormon Yang Mempengaruhi Siklus Menstruasi

Estrogen, progesteron, FSH, dan SH adalah empat hormon yang mempengaruhi siklus menstruasi (Ayu Sintia Dewi, 2019).

- a. Estrogen merupakan hormon yang berkembang terus menerus selama siklus menstruasi wanita selama dua minggu pertama. Estrogen menyebabkan endometrium, atau lapisan rahim menebal. Perubahan sifat dan volume lendir serviks juga dipengaruhi oleh estrogen.
- b. Progesteron merupakan hormon yang dihasilkan dari pertengahan hingga akhir siklus menstruasi. Progesteron membantu koneksi dan

dimana pada saat di dalam Rahim sel telur akan selesai dibuahi. Jika tidak ada kehamilan, kadar progesteron menurun dan dinding rahim luruh, mengakibatkan perdarahan menstruasi.

- c. *Follicle Stimulating Hormone* (FSH) adalah kista kecil di ovarium yang mencengkram sel telur dan berfungsi untuk mendorong pembentukan folikel ovarium secara umum.
- d. *Luteinzing Hormone* (LH) merupakan hormon yang menyebabkan indung telur melepaskan ke sel telur. Ovulasi timbul kira-kira 36 jam setelah lonjakan LH.

5. Faktor Yang Mempengaruhi Siklus Menstruasi

Menurut Khusna (2019), faktor-faktor berikut ini mempengaruhi siklus menstruasi:

a. Status Gizi

Hipotalamus bertanggung jawab atas reproduksi, yang disinkronkan oleh sistem saraf pusat, yang diatur oleh kecepatan metabolisme. Status gizi berpengaruh pada laju metabolisme. Status gizi pada wanita dapat mempengaruhi fungsi hipotalamus, yang mencegah hipofisis anterior menghasilkan hormon FSH. Hormon FSH merangsang perkembangan tiga sampai tiga puluh folikel, yang masing-masing berisi satu telur. Hormon LH terlibat dalam pematangan sel telur serta ovulasi (fase sekretori). Peluruhan akan terjadi pada sel telur yang tidak dibuahi (haid).

Periode menstruasi dapat terganggu jika produksi FSH dan LH terganggu (Astuti & Noranita, 2016).

b. Aktivitas Fisik

Amenorea, oligominorea, polimenorea, dan anovulasi semuanya dapat disebabkan oleh aktivitas fisik dengan intensitas tinggi. Penyebabnya adalah gangguan pada sumbu *Hipotalamus Pituitari Adrenal* (HPA). Dengan membatasi pelepasan *Luteizing Hormone* (LH) dan *Follicle Stimulating Hormone* (FSH), penekanan aksis *Gonadotropin Releasing Hormone* (GnRH) yang disebabkan oleh masalah hipotalamus terkait dengan latihan fisik yang berlebihan dapat menunda menarche dan mengganggu siklus menstruasi. Sementara itu, dapat meningkatkan cadangan energi di jaringan adiposa pada wanita yang kurang atau tidak beraktivitas. Hormon leptin merupakan salah satu hormon yang dihasilkan oleh jaringan adiposa. Hormon leptin adalah anggota adipositokin yang berperan dalam pensinyalan hormon jaringan adiposa. Setiap kelainan pada leptin atau reseptornya menyebabkan masalah berat badan atau obesitas. Penelitian menyebutkan bahwa wanita dengan kondisi obesitas berhubungan dengan proses perubahan androgen menjadi estrogen. Hipotalamus merangsang peningkatan sekresi hormon LH dan terjadi hiperandrogenisme. Selain itu, masalah pematangan folikel yang terjadi akibat peningkatan LH dan kadar testosteron rendah. Tinggi rendahnya estrogen dipengaruhi oleh

tinggi atau rendahnya androgen. Androgen adalah hormon yang dibutuhkan tubuh untuk menyediakan estrogen. Peningkatan kadar androgen dalam darah akan mengganggu fungsi hipotalamus dan menekan sekresi GnRH, yang menyebabkan gangguan perkembangan seksual, dan terjadinya penekanan langsung gonadotropin pada tingkat hipotalamus (Sasabila, 2021).

c. Stres

Aksis HPA mengalami pengaktifan pada saat keadaan stres, yang menyebabkan hipotalamus melepaskan CRH. Sebagai respons terhadap sekresi CRH, hipofisis anterior melepaskan ACTH, yang merangsang kelenjar adrenal untuk mensekresi kortisol. Kortisol menghambat sintesis estrogen dan progesteron dengan menekan LH pulsatil. Efek kortisol menginduksi kelainan hormonal, yang mengakibatkan periode menstruasi tidak teratur (Pratiwi, 2017).

d. Pengaruh Rokok

Siklus menstruasi perokok berat seringkali lebih pendek dan lebih tidak teratur daripada yang bukan perokok. Tembakau dalam rokok dapat menyebabkan peningkatan folikel dalam fase plasma estrogen dan progesteron, sehingga terjadi peningkatan metabolisme estrogen. Merokok menyebabkan dismenore, ketegangan pramenstruasi, kelainan bulanan, dan amenore sekunder. Racun ditemukan dalam asap rokok dalam komposisi

yang kompleks. Asap rokok dapat menyebabkan penyakit serius seperti infertilitas (kesulitan hamil), gangguan menstruasi, gangguan kehamilan, masalah perkembangan janin, dan menopause dini jika dihirup (Khusna, 2019).

e. Mengonsumsi Obat Tertentu

Kontrasepsi hormonal dan obat lain yang meningkatkan kadar proklatin dapat menyebabkan perubahan siklus menstruasi. Hormon yang dihasilkan oleh perawatan kontrasepsi mendorong tubuh untuk membentuk siklus buatan, yang dapat mengganggu siklus menstruasi (Khusna, 2019).

f. Diet

Ada beberapa jenis diet yang dapat mempengaruhi menstruasi salahsatunya, vegetarian berisiko mengalami anovulasi, gangguan respons hormon hipofisis, fase folikular singkat, dan siklus menstruasi yang tidak teratur (kurang dari 10 kali per tahun) karena pola makan mereka. Diet rendah lemak dikaitkan dengan periode menstruasi yang lebih lama dan perdarahan yang lebih tinggi, sedangkan diet rendah kalori dan rendah lemak yang tinggi daging merah dikaitkan dengan amenorea (Apriani, 2016).

6. Menstruasi Dalam Pandangan Islam

Pubertas terjadi antara usia 10 dan 18 tahun selama masa remaja, yang merupakan masa transisi antara masa kanak-kanak dan dewasa. Remaja mengalami banyak perubahan fisik dan mental. Dapat

diidentifikasi secara fisik, hormon berperan dalam pematangan organ reproduksi. Pubertas wanita ditandai dengan pertumbuhan fisik yang pesat. Menarche, perubahan psikologis, dan pembentukan ciri-ciri seks sekunder adalah semua hal yang dapat terjadi dengan cepat.

Batas usia kesempurnaan pubertas dapat dilihat dari dua perspektif. Pertama, seorang anak dianggap seimbang atau dewasa ketika telah mencapai usia ideal, yaitu 15 tahun. Kedua, walaupun usianya belum mencapai 15 tahun, tetapi telah mengalami mimpi bagi anak laki-laki dan haid bagi anak perempuan, ia dianggap seimbang atau dewasa.

Menstruasi adalah bagian alami dari siklus wanita, yang menunjukkan bahwa dia sehat dan sistem reproduksinya berfungsi dengan baik. Haid menurut syariat adalah darah yang keluar dari rahim seorang wanita dalam keadaan sehat pada waktu tertentu dan bukan karena melahirkan atau sakit.

Wanita sering mengalami menstruasi pertama antara usia 12 dan 15 tahun. Ada juga wanita yang telah mengalami menstruasi sebelum atau di luar usia 18 tahun. Faktor fisik dan psikologis berperan dalam masalah ini. Para ulama berselisih pendapat tentang apakah ada batas usia yang ditetapkan untuk menstruasi, di mana seorang wanita tidak menerima menstruasi sebelum atau setelah usia tersebut.

“Semua pendapat itu menurut saya keliru,” kata Ad Darimi setelah melihat banyak sudut pandang tentang hal itu. Karena semua pendapat didasarkan pada keluarnya darah haid. Jadi, jika darah keluar dari

rahim seorang wanita pada usia berapa pun atau dalam keadaan apa pun, dia adalah menstruasi. Pendapat ini dianut oleh Ibnu Taimiyah, yang percaya bahwa setiap kali seorang wanita menstruasi, apakah dia berusia sembilan tahun atau lima puluh tahun, dia masih dianggap haid, karena hukum haid berkaitan dengan aliran darah bukan pada usia tertentu. Dalam hal penentuan lamanya haid, para ulama berbeda pendapat. “Ada organisasi yang mengatakan bahwa lamanya haid tidak ada batas minimal atau maksimalnya hari,” kata Ibnu Al-Mundzir.

Pandangan ini mirip dengan pandangan Ad Darimi dan dianut oleh Syekhul Islam Ibn Taimiyah sebagai yang paling benar berdasarkan Al-Qur'an, Sunnah, dan logika. Masalah haid ini dijelaskan dalam kitab Allah QS, Al-Baqarah 2:222, yang berbunyi:

وَيَسْأَلُونَكَ عَنِ الْمَحِيضِ قُلْ هُوَ أَدَىٰ فَأَعْتَزِلُوا النِّسَاءَ فِي الْمَحِيضِ وَلَا تَقْرَبُوهُنَّ حَتَّىٰ يَطْهُرْنَ ۖ فَإِذَا تَطَهَّرْنَ فَأْتُوهُنَّ مِنْ حَيْثُ أَمَرَكُمُ اللَّهُ ۚ إِنَّ اللَّهَ يُحِبُّ التَّوَّابِينَ وَيُحِبُّ الْمُتَطَهِّرِينَ

Terjemahnya:

“Mereka bertanya kepadamu tentang haid. Katakanlah, “Haid itu adalah kotoran”. Oleh sebab itu, hendaklah kamu menjauhkan diri dari wanita di waktu haid; dan janganlah kamu mendekati mereka sebelum mereka suci. Apabila mereka telah suci, maka campurilah mereka itu ditempat yang diperintahkan Allah kepadamu. Sesungguhnya Allah menyukai orang-orang yang bertaubat dan menyukai orang-orang yang menyucikan diri”.

Tafsir Quraisy menjelaskan, “Mereka menanyakan tentang larangan yang melarang kamu melakukan hubungan seksual dengan istrimu ketika dia sedang menstruasi. Berikan jawaban bahwa

menstruasi itu kotoran. Jadi, kecuali mereka sepenuhnya suci, jangan mencampurnya saat menstruasi. . Jika mereka suci, pastikan mereka berada di tempat yang tepat. Siapa pun yang tidak mematuhi aturan ini harus bertobat. Tuhan menyukai hamba yang sering bertobat dan membersihkan diri dari semua kotoran dan kekejian."

Dalam ayat ini, Allah menetapkan kesucian sebagai batas larangan, bukan berlalunya waktu siang dan malam, maupun berlalunya hari yang ada. Hal ini menunjukkan bahwa haid adalah illat (penyebab/alasan) yang sah untuk menjauhi istri. Jadi, kalau ada haid hukumnya berlaku, dan kalau tidak ada (tidak haid), hukum haid tidak berlaku (Masturi, 2017).

Darah haid yang normal tidak disebabkan oleh penyakit, cedera, keguguran, atau kelahiran. Penebalan dinding rahim untuk mempersiapkan proses pembentukan janin, yang nantinya akan berperan sebagai sumber rezeki bagi janin dalam kandungan seorang ibu, adalah sumber darah haid. Akibatnya, ibu hamil tidak akan mengalami menstruasi lagi, dan ibu menyusui juga tidak akan mengalaminya, terutama pada awal menyusui.

Hikmahnya adalah Allah yang maha mulia, sekaligus pencipta yang telah menghasilkan segumpal darah di dalam rahim seorang ibu sebagai sumber makanan instan bagi janin di dalam, yang tidak bisa mencerna makanan, apalagi menerima makanan dari luar rahim. Allah

Subhanahu wata'ala yang Maha Bijaksana, yang telah mengeluarkan darah dari rahim wanita yang tidak hamil melalui siklus haid karena tidak membutuhkannya, sehingga kondisi rahim seorang wanita selalu siap jika terdapat janin di sana. Allah berfirman dalam QS, Al-Mu'minun 23:12-14:

وَلَقَدْ خَلَقْنَا الْإِنْسَانَ مِنْ سُلَالَةٍ مِنْ طِينٍ (١٢) ثُمَّ جَعَلْنَاهُ نُطْفَةً فِي ثَمٍّ خَلَقْنَا النُّطْفَةَ عَاقَةً فَخَلَقْنَا الْعَاقَةَ مُضْغَةً فَخَلَقْنَا الْمُضْغَةَ عِظَامًا فَكَسَوْنَا الْعِظَامَ قَرَارٍ مَكِينٍ (١٣) لَحْمًا ثُمَّ أَنْشَأْنَاهُ خَلْقًا آخَرَ ۚ فَتَبَارَكَ اللَّهُ أَحْسَنُ الْخَالِقِينَ (١٤)

Terjemahnya:

“Dan sesungguhnya Kami telah menciptakan manusia dari suatu saripati (berasal dari tanah. Kemudian Kami jadikan sari pati itu air mani (yang disimpan) dalam tempat yang kukuh (rahim). Kemudian air mani itu Kami jadikan segumpal darah, lalu segumpal darah itu Kami jadikan segumpal daging, dan segumpal daging itu Kami jadikan tulang belulang, lalu tulang belulang itu Kami bungkus dengan daging. Kemudian Kami jadikan dia makhluk yang (berbentuk) lain. Maka Maha Sucilah Allah, pencipta yang paling baik”.

"Manusia harus mengamati asal usul kejadian itu," menurut tafsir al-Misbah. Karena diciptakannya manusia adalah salah satu bukti kekuasaan Kami, maka manusia harus beriman kepada Allah dan Hari Akhir. Kami telah membentuk manusia dari tanah, tanpa keraguan. Kemudian kami jadikan keturunannya. Dari tanah tersebut, Kami menciptakan sperma, bahan cair yang mengandung semua elemen kehidupan dan berada di dalam rahim, lingkungan yang kokoh dan melindungi. Kami mengubah sperma menjadi darah setelah membuahi sel telur. Darah itu kemudian diubah menjadi sepotong daging, yang kemudian dibentuk menjadi tulang. Kemudian kami membungkus

daging di sekitar tulang. Kami kemudian menyempurnakan penciptaannya. Namun, ia menjadi makhluk yang durhaka setelah Kami meniupkan ruh Kami ke dalamnya, dan ia bertentangan dengan prinsip penciptaannya. Maha Tingginya Allah atas keagungan dan kekuasaannya. Tidak ada yang sebanding dengan kuasa-Nya untuk membangun, membentuk, dan mencipta."

Ayat ini menandakan bahwa kehidupan manusia dimulai dengan satu sel telur manusia, yang ditemukan di kedua sisi rahim wanita di ovarium. Telur meninggalkan ovarium dan memasuki saluran telur sekitar 14 hari setelah siklus menstruasi terakhir dimulai (proses ovulasi). Wanita memiliki fase subur selama ovulasi, dan jika terjadi pembuahan, mereka akan hamil. Hal ini sesuai dengan isi tafsir Mishbah yang menyatakan bahwa Kami menciptakan sperma, cairan cair yang mencakup semua bagian kehidupan dan berada di dalam rahim, tempat tinggal yang kokoh dan aman (Masturi, 2017).

C. Kerangka Teori

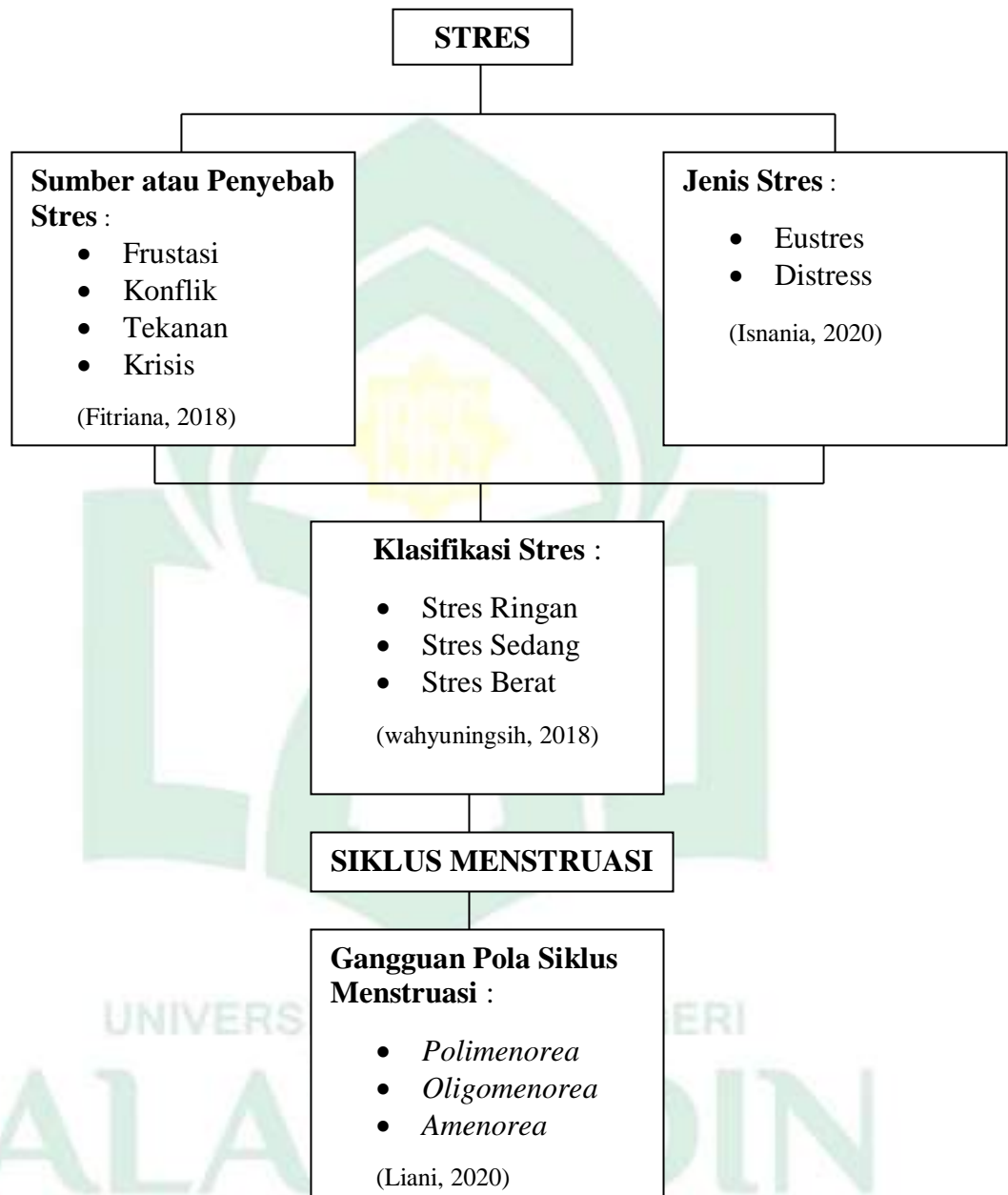

Bagan 2.1 Kerangka Teori

D. Kerangka Konsep

Kerangka konsep penelitian merupakan tautan atau hubungan yang membantu peneliti menghubungkan data ke teori dengan menggambarkan hubungan antar variabel (Nursalam, 2018).



Bagan 2.2 Kerangka Konsep

BAB III

METODE PENELITIAN

A. Desain Penelitian

Desain penelitian mencakup semua kegiatan yang diinginkan atau diperlukan dalam merencanakan dan melaksanakan penelitian yang membantu peneliti dalam pengumpulan dan analisis data. Penelitian ini menggunakan penelitian kuantitatif dalam bentuk analitik dan menggunakan desain *cross sectional* untuk mengetahui hubungan antara stres dengan siklus menstruasi pada mahasiswi di Fakultas Kedokteran dan Ilmu Kesehatan UIN Alauddin Makassar (Herdayati, S.Pd., M.Pd dan Syahrial, 2019)

B. Lokasi dan Waktu Penelitian

1. **Lokasi:** Penelitian telah dilakukan di Fakultas Kedokteran dan Ilmu Kesehatan UIN Alauddin Makassar.
2. **Waktu:** Penelitian telah dilakukan pada tanggal 21 Februari sampai dengan 6 Maret 2022.

C. Populasi dan Sampel

1. Populasi

Populasi merupakan area umum yang terdiri dari objek/subyek dengan atribut dan karakteristik tertentu yang telah diidentifikasi peneliti agar layak dipelajari dan ditarik kesimpulannya (Masturi, 2017). Populasi pada penelitian ini ialah seluruh mahasiswi program

sarjana angkatan 2018-2021 di Fakultas Kedokteran dan Ilmu Kesehatan UIN Alauddin Makassar.

Pengangkatan populasi riset harus mengandung unsur 3 W (*what, where, when*). *What* menggambarkan subjek penelitian yang akan diteliti. *Where* menunjukkan lokasi tempat subjek penelitian. *When* menunjukkan batasan waktu kapan subjek riset itu ada. Perumusan populasi harus sinkron dengan rumusan masalah penelitian yang telah ditetapkan (Suprajitno, 2016).

Populasi dalam penelitian ini yaitu, seluruh mahasiswi aktif di Fakultas Kedokteran dan Ilmu Kesehatan UIN Alauddin Makassar angkatan 2018-2021, yang dilaksanakan pada tanggal 21 Februari sampai dengan 6 Maret 2022.

Tabel 3. 1 Populasi Penelitian

No	Jurusan	Jumlah
1	Keperawatan	225 Orang
2	Kebidanan	157 Orang
3	Kedokteran	156 Orang
4	Farmasi	302 Orang
5	Kesehatan Masyarakat	388 Orang
Total		1.228 Orang

Sumber : Fakultas Kedokteran dan Ilmu Kesehatan UIN Alauddin Makassar (2022)

2. Sampel

Sampel merupakan bagian dari populasi yang sedang diteliti. Unit sampel adalah unit terkecil dari populasi yang akan dijadikan sampel, dan porsi sampel biasanya sama dengan unit populasi (Hariyati, 2019).

Pada penelitian ini terdapat 307 responden yang memenuhi kriteria inklusi dan eksklusi. Berikut ini adalah kriteria inklusi dan eksklusi penelitian.

a. Kriteria Inklusi

Kriteria inklusi merupakan ciri-ciri subjek penelitian yang diambil dari suatu populasi, serta tujuan yang masuk akal yang akan diteliti. Berikut ini adalah kriteria untuk dimasukkan dalam sampel penelitian ini:

- 1) Bersedia menjadi responden.
- 2) Berstatus mahasiswi aktif di Fakultas Kedokteran dan Ilmu Kesehatan UIN Alauddin Makassar, angkatan 2018-2021.
- 3) Mahasiswi yang telah mengalami haid.

b. Kriteria Eksklusi

Kriteria eksklusi, yaitu mengeluarkan seseorang dari penelitian jika tidak memenuhi persyaratan inklusi karena berbagai alasan. Berikut ini adalah kriteria eksklusi untuk sampel penelitian ini:

- 1) Tidak bersedia menjadi partisipan dalam penelitian ini.
- 2) Tidak terdaftar sebagai mahasiswi UIN Alauddin Makassar.
- 3) Bukan mahasiswi aktif (sedang cuti, berhenti) di Fakultas Kedokteran dan Ilmu Kesehatan UIN Alauddin Makassar.
- 4) Mahasiswi yang telah berkeluarga (menikah).

- 5) Mahasiswi yang memiliki IMT tidak normal. Klasifikasi IMT menurut Kementerian Kesehatan (2018) yaitu dikatakan kurus jika $IMT < 18,5$, dikatakan normal jika $18,5 < IMT < 24$, dikatakan berat berlebih jika $25,0 < IMT < 27$ dan dikatakan obesitas jika $IMT > 27,0$.
- 6) Mahasiswi yang melakukan diet.
- 7) Mahasiswi yang merokok.
- 8) Mahasiswi yang mengonsumsi obat-obatan tertentu
- 9) Tidak mengisi secara lengkap instrument yang telah diberikan oleh peneliti.

D. Teknik Sampling

Teknik pengambilan sampel merupakan suatu cara untuk memperoleh ukuran sampel yang sesuai dengan cara menghitung kuantitas dengan jumlah yang sesuai pada ukuran sampel yang akan dijadikan sumber data (Rinaldi, S. F., & Mujiyanto, 2017). Karena populasi mahasiswi di Fakultas Kedokteran dan Ilmu Kesehatan UIN Alauddin Makassar diketahui, maka penelitian ini menggunakan teknik *probability/random sampling*, dimana semua anggota populasi memiliki peluang yang sama untuk dipilih sebagai sampel (Surahman, Rachmat, M., & Supardi, 2016). Teknik pengambilan sampel acak yang digunakan merupakan acak strata (*stratified random sampling*), yaitu cara pemilihan sampel dari populasi bertingkat yang heterogen atau lebih dari satu jenis (Suprajitno, 2016).

Ada dua jenis teknik pengambilan sampel bertingkat: proporsional dan tidak proporsional. Karena masing-masing strata dapat diambil sampelnya secara proporsional berdasarkan ukuran persen (%), teknik pengambilan sampel acak stratifikasi proporsional digunakan dalam penelitian ini. Dengan begitu, jumlah sampel yang dibutuhkan pada setiap strata bervariasi tergantung pada jumlah populasi pada strata tersebut (Mulyatiningsih, 2011).

Keuntungan pengambilan sampel secara strata yaitu dapat mencerminkan semua sifat populasi yang bervariasi dan dapat digunakan untuk mendeteksi dan memeriksa hubungan antar strata (Surahman, Rachmat, M., & Supardi, 2016).

Setelah memutuskan teknik sampling, langkah selanjutnya yaitu menetapkan besar sampel (Suprajitno, 2016). Karena populasi dalam penelitian ini diketahui, sehingga untuk menemukan banyak sampel yang digunakan, peneliti memakai rumus *slovin*:

$$n = \frac{N}{1 + Ne^2}$$

Keterangan:

n = Jumlah sampel

N = Jumlah populasi

E = Toleransi eror

Pada penelitian ini menggunakan tingkat keandalan sebanyak 95%, sebab diperoleh tingkat kelonggaran pada ketidaktelitian sebanyak 5%. Diperoleh batas kesalahan dengan jumlah sebanyak 5% tingkat kelonggaran, disebabkan oleh pembulatan ke atas dengan melakukan berdasarkan tabel pada jumlah sampel (Sugiyono, 2011). Ketika melakukan perhitungan dengan menggunakan rumus, jumlah yang dapat diperoleh adalah:

$$n = 1.228 / (1 + (1.228 \times 0,05^2))$$

$$n = 1.228 / (1 + (1.228 \times 0,0025))$$

$$n = 1.228 / (1 + 3)$$

$$n = 1.228 / 4$$

$$n = 307$$

Dengan rumus alokasi *proportional*:

$$ni = \frac{Ni}{N} n$$

Keterangan:

ni = Sampel berdasarkan angkatan

Ni = Jumlah anggota populasi berdasarkan angkatan

N = Jumlah anggota populasi seluruhnya

n = Jumlah anggota sampel seluruhnya

Sehingga diperoleh besar sampel sebanyak :

Tabel 3. 2 Besar Sampel

Jurusan	Populasi	Sampel
Keperawatan	225	$\frac{225}{1.228} 307 = 56,25 \approx \mathbf{56}$
Kebidanan	157	$\frac{157}{1.228} 307 = 39,25 \approx \mathbf{39}$
Kedokteran	156	$\frac{156}{1.228} 307 = 39,00 \approx \mathbf{39}$
Farmasi	302	$\frac{302}{1.228} 307 = 75,50 \approx \mathbf{76}$
Kesehatan Masyarakat	388	$\frac{388}{1.228} 307 = 97,00 \approx \mathbf{97}$
Total		307 Orang

E. Teknik Pengambilan Data

Data adalah sekumpulan angka atau huruf yang dikumpulkan sebagai hasil terhadap sifat atau ciri yang akan diteliti. Pencatatan kejadian/informasi/karakteristik variabel yang akan diteliti, data fundamental atau data sekunder yang berkaitan dengan responden atau lokasi penelitian merupakan bagian dari pengumpulan data. Pengumpulan data dilakukan melalui wawancara, angket, observasi, pengukuran, dan penelusuran data sekunder. Kuesioner, petunjuk observasi, alat ukur, dan formulir data sekunder merupakan contoh alat pengumpul data (Surahman, Rachmat, M., & Supardi, 2016).

Digunakan pendekatan atau metode berikut untuk memperoleh data untuk bahan penelitian ini:

1. Data Primer

Data primer yaitu informasi yang dikumpulkan oleh seorang peneliti, berupa data awal yang dilakukan dengan wawancara melalui

chat di media sosial mengenai keluhan dan gangguan kesehatan pada sampel penelitian serta membagikan kuesioner PSS-10 untuk stres dan kuesioner mengenai siklus menstruasi yang telah diadaptasi dan dimodifikasi sebelumnya yang berbentuk *google form* melalui aplikasi *WhatsApp*.

2. Data Sekunder

Data sekunder merupakan informasi yang diperoleh dari berbagai sumber seperti internet dan informasi bidang akademik/mahasiswa di Fakultas Kedokteran dan Ilmu Kesehatan UIN Alauddin Makassar tahun 2022, serta informasi lain yang dapat meningkatkan keakuratan penelitian ini.

F. Instrument Penelitian

Instrumen penelitian adalah bahan atau alat yang digunakan untuk mengumpulkan data untuk tujuan penelitian. Tidak ada pemeriksaan standar yang dapat diakses untuk menilai tingkat stres, sehingga kuesioner digunakan sebagai alat untuk menguji tingkat stres, menurut (Indira, 2016). Sehingga, peneliti menggunakan kuesioner sebagai instrumen penelitian selama waktu penelitian. Kuesioner *Perceived Stress Scale* (PSS-10) merupakan salah satu alat ukur dalam penelitian ini, dan berisi kumpulan pertanyaan atau pernyataan yang telah dikembangkan dan mengacu pada variabel penelitian yang dijawab oleh penelitian ini.

Perceived Stress Scale (PSS-10) adalah kuesioner standar dengan tingkat validitas dan reliabilitas yang tinggi, dengan nilai koefisien

Cronbach Alpha sebesar 0,84 untuk skala PSS asli. PSS-10 merupakan kuesioner yang dapat digunakan untuk mengetahui gangguan atau penyebab stres, serta untuk mengetahui tingkat keparahan (Indira, 2016).

Namun, karena peneliti mempertimbangkan bahwa kuesioner PSS-10 yang asli berasal dari negara lain dan akan digunakan di Indonesia, di mana bahasa dan budayanya sangat berbeda, kuesioner akan disesuaikan dengan tujuan penelitian untuk menentukan hubungan antara stres dan menstruasi. siklus pada mahasiswi Fakultas Kedokteran dan Ilmu Kesehatan UIN Alauddin Makassar, peneliti menggunakan kuisisioner khusus PSS-10 yang telah diadaptasi dari penelitian sebelumnya yaitu oleh Kartini (2020) dalam jurnalnya yang berjudul "*Pengaruh Tingkat Stres Terhadap Siklus Menstruasi pada Mahasiswa Tingkat Akhir di Fakultas Keperawatan Universitas Sumatra Utara*". Sedangkan untuk kuesioner siklus menstruasi, peneliti mengadaptasi kuesioner dari Nahdliyatul Ulum (2016) dalam jurnalnya yang berjudul "*Hubungan Antara Tingkat Stres dan Siklus Menstruasi pada Mahasiswi Fisioterapi Universitas Hasanuddin*".

G. Teknik Pengolahan Data

Setelah data diperoleh, maka harus diolah untuk mendapatkan informasi dengan menggunakan rumus penelitian sehingga dapat ditransformasikan menjadi informasi yang dibutuhkan (Surahman, Rachmat, M., & Supardi, 2016).

Peneliti melakukan beberapa tahap dalam pengolahan data, yaitu:

1. Editing

Editing adalah salah satu proses kegiatan untuk memeriksa, dan mengecek serta mengoreksi jawaban yang diperoleh dari responden pada saat pengisian kuesioner, apakah sudah sesuai dengan tulisan, sehingga dapat lebih jelas terbaca, dengan melihat sudah sesuai antara pertanyaan dengan jawaban karena kemungkinan ada data yang tidak sesuai dengan kebutuhan (Surahman, Rachmat, M., & Supardi, 2016).

2. Coding

Coding merupakan salah satu cara untuk mengubah data pada *kuesioner* yang berbentuk huruf sehingga menjadi angka, sehingga memudahkan dalam mengolah/menganalisis data di komputer (Surahman, Rachmat, M., & Supardi, 2016).

3. Entry Data

Entry data merupakan proses memasukkan data ke dalam database komputer agar dapat diolah dikenal sebagai *entri data*. Setelah melakukan *coding* dan data yang diperoleh sudah lengkap, selanjutnya dengan, melakukan *entry data* kedalam program pengolahan data di komputer dengan memberikan kode angka dari jawaban yang diperoleh terhadap responden dengan kuesioner yang diubah, ketik kode nomor jawaban responden (Surahman, Rachmat, M., & Supardi, 2016).

4. *Tabulating*

Tabulating merupakan proses memasukkan informasi ke dalam format tabel yang sesuai untuk analisis. Tabel yang dibangun atau dibuat harus mempertimbangkan beberapa faktor agar dapat membantu proses analisis data, meliputi nomor tabel, pada judul tabel, singkat namun jelas serta lengkap, dengan keterangan atau catatan kaki yang diperoleh, dengan menjelaskan suatu hal yang tertentu yang tidak tertulis pada sumber, dan tabel (Rinaldi, S. F., & Mujiyanto, 2017).

5. *Cleaning Data*

Merupakan pemeriksaan ulang data dari *entri* komputer untuk menghindari konflik data dengan komputer dan pengkodean pada *kuesioner* (Surahman, Rachmat, M., & Supardi, 2016).

6. *Scoring*

Penilaian dalam penelitian ini dilakukan dengan menggunakan pendekatan *skala Likert* berdasarkan *kuesioner*. Ada 10 pertanyaan, 6 di antaranya negatif dan 4 di antaranya positif.

Tiap-tiap pertanyaan akan diberi skor 0 sampai 4 akan diberikan untuk setiap pertanyaan. Skor 0 menunjukkan bahwa jawaban tidak pernah, skor 1 menunjukkan bahwa jawaban pernah, skor 2 menunjukkan bahwa jawaban kadang-kadang, skor 3 menunjukkan bahwa jawaban sering, dan skor 4 menunjukkan bahwa jawaban yang diberikan sangat sering. Saat menjawab pertanyaan positif, nilai skor ini dibalik, jadi skor 0 sama dengan 4, skor 1 sama dengan 3, skor 2

sama dengan 2, dan seterusnya. Pertanyaan 4, 5, 7, dan 8 semuanya merupakan pertanyaan positif.

Setelah menjumlahkan semua skor dari 10 item kuesioner PSS-10, tingkat stres dapat ditentukan. Jika jumlah skor 0-13 dikategorikan stres ringan, skor berkisar 14-26 dikategorikan stres sedang, dan skor berkisar 27-40 dikategorikan stres berat.

H. Analisa Data

Analisis bertujuan ketika melakukan pengumpulan data, hasil yang diperoleh mudah dipahami, serta dibaca oleh peneliti serta data hasil penelitian orang lain yang dianalisis secara kuantitatif menggunakan uji statistik (Suprajitno, 2016). Data dianalisis menggunakan program pengolahan data yang umum dikenal dan relatif mudah dalam pengoperasionalannya di komputer menggunakan skala ordinal. Peneliti menggunakan analisis univariat untuk mendeskripsikan fakta-fakta tentang hubungan stres dengan siklus menstruasi pada mahasiswi di Fakultas Kedokteran dan Ilmu Kesehatan UIN Alauddin Makassar yang diberikan penjelasan lebih rinci mengenai proporsi data berdasarkan berbagai karakteristik yang diteliti.

I. Etika Penelitian

Kata etika berasal dari kata Yunani "*ethos*", yang berarti standar perilaku yang diterapkan. Etika penelitian merupakan suatu prinsip moral, yang merupakan bagian dari aturan perilaku yang berlaku ketika melakukan penelitian serta saran untuk mencegah kegagalan penelitian.

Penelitian juga merupakan suatu kepastian, yang melindungi hak asasi manusia (Surahman, Rachmat, M., & Supardi, 2016).

Etika penelitian yang peneliti gunakan telah ditelaah oleh Komite Etik Penelitian Keperawatan Fakultas Kedokteran dan Ilmu Kesehatan UIN Alauddin Makassar dengan nomor surat C.77/KEPK/FKIK/II/2022. Adapun etika penelitian yang penulis terapkan dalam penelitian ini, yaitu:

1. *Informed Consent* (Persetujuan Responden)

Informed Consent dilakukan melalui instrumen penelitian (*kuesioner*) dalam bentuk *google form* yang disebarakan via aplikasi *WhatsApp* dengan menjelaskan kepada responden tujuan yang dilakukan pada penelitian ini. Jika subjek tidak mengisi *kuesioner* peneliti tidak boleh memaksa subjek dengan melakukan spam chat, dengan meneror di sosial media maupun dengan tindakan lainnya. Sehingga dapat untuk menghormati hak-hak responden

2. *Anonymity* (Tanpa Nama)

Untuk menjaga kerahasiaan, peneliti tidak akan pernah mengungkapkan nama responden sehingga pada *kuesioner* berbentuk *google form* tersebut, responden hanya akan diminta untuk memberikan kode/inisial, contohnya seperti (A).

3. *Confidentiality* (Kerahasiaan)

Peneliti wajib menjamin kerahasiaan informasi yang diberikan oleh responden dan menjamin kerahasiaan informasi tersebut, dengan hanya menunjukkan data yang didokumentasikan sebagai hasil studi. Ketika

hasil diberikan, data yang tidak diperlukan oleh peneliti tidak disertakan, sehingga kuesioner yang digunakan, untuk melihat fenomena kecemasan, pada saat selesai mempresentasikan hasil penelitian dihilangkan.



BAB IV

HASIL PENELITIAN DAN PEMBAHASAN

A. Hasil Penelitian

1. Gambaran Umum Lokasi Penelitian

a. Sejarah Singkat UIN Alauddin Makassar

Dilansir dari website resmi UIN Alauddin Makassar (2019), Universitas Islam Negeri (UIN) Alauddin Makassar pada awalnya hanya sebuah Institusi Agama Islam Negeri Alauddin Makassar yang berstatus Fakultas Cabang dari IAIN Sunan Kalijaga Yogyakarta. Atas desakan dari Pemerintah dan Masyarakat di Daerah Sulawesi Selatan serta atas persetujuan Rektor IAIN Sunan Kalijaga Yogyakarta, maka Menteri Agama RI mengeluarkan keputusan Nomor 75 tanggal 17 Oktober 1962 mengenai Penegerian Fakultas Syariah UMI menjadi Fakultas Syariah IAIN Sunan Kalijaga Yogyakarta cabang Makassar pada tanggal 10 November 1962.

Menyusul penegerian Fakultas Tarbiyah UMI menjadi Fakultas Syariah IAIN Sunan Kalijaga Yogyakarta cabang Makassar pada tanggal 11 November 1964 dengan keputusan Menteri Agama Nomor 91 tanggal 7 november 1964. Lalu disusul pendirian Fakultas Ushuluddin IAIN Sunan Kalijaga Yogyakarta cabang Makassar pada tanggal 28 Oktober 1965 dengan keputusan Menteri Agama RI Nomor 77 tanggal 28 Oktober 1965.

Keinginan yang besar dan dukungan dari masyarakat serta Pemerintah Daerah Sulawesi Selatan bukan hanya terkait pendidikan tetapi juga ajaran

Agama Islam tingkat Universitas, dan landasan hukum mengenai peraturan Presiden RI Nomor 27 tahun 1963 yang berkata bahwa setidaknya ada tiga fakultas pada IAIN, yaitu Fakultas Syariah, Fakultas Tarbiyah dan Fakultas Ushuluddin dapat digabung menjadi satu institusi tersendiri sehingga mulai tanggal 10 November 1965 berstatus mandiri dengan nama Institut Agama Islam Negeri Al-Jami'ah Al-Islamiyah Al-Hukumiyah di Makassar dengan keputusan Menteri Agama RI Nomor 19 tanggal 28 Oktober 1965.

Penamaan Alauddin pada IAIN di Makassar diambil dari nama raja Kerajaan Gowa yang pertama kali memeluk agama Islam serta memiliki latar belakang sejarah penegembangan Islam di masa lampau. Alauddin ialah raja Gowa ke XIV. Gelar Sultan diberikan pada raja Gowa XIV sebab ialah yang pertama kali menerima ajaran agama Islam sebagai agama kerajaan.

Inspirasi penggunaan nama Alauddin pada IAIN Makassar dicetuskan oleh para pendirinya, antara lain Andi Pangeran Daeng Rani (cucu/keturunan dari Sultan Alauddin yang merupakan mantan Gubernur Sulawesi Selatan) dan Ahmad Makkarasu Amansyah Daeng Ilau (ahli sejarah Makassar). IAIN yang awalnya hanya terdiri dari 3 Fakultas, berkembang menjadi 5 Fakultas yang ditandai dengan berdirinya Fakultas Arab sesuai dengan keputusan Menteri Agama RI Nomor 148 tahun 1967, disusul Fakultas Dakwah dengan keputusan Menteri Agama RI Nomor 253 tahun 1971, lalu didirikan Program Pascasarjana (PPs) dengan

Keputusan Dirjen Binbaga Islam Departemen Agama Nomor 31/E/1990 tanggal 7 Juni 1990 berstatus kelas jauh dari PPs IAIN Syarif Hidayatullah Jakarta yang selanjutnya dengan keputusan Menteri Agama RI Nomor 403 tahun 1993 PPs IAIN Alauddin Makassar menjadi PPs mandiri.

Atas prakarsa pimpinan IAIN Alauddin Makassar pada periode 2002-2006 dan dukungan civitas Akademika, Senat IAIN Alauddin Makassar serta Gubernur Sulawesi Selatan, dibutuhkan pergantian status kelembagaan dari Institusi menjadi Universitas, dalam menghadapi tuntutan perkembangan IPTEK dan perubahan mendasar atas lahirnya UU Sistem Pendidikan Nasional Nomor 2 tahun 1989. Melalui Menteri Agama Republik Indonesia dan Menteri Pendidikan Republik Indonesia, konferensi IAIN Alauddin Makassar diserahkan kepada Presiden Republik Indonesia untuk menjadi UIN Alauddin Makassar. Status kelembagaan dari Institusi menjadi Universitas menjadi UIN Alauddin Makassar telah berkembang dari 5 fakultas menjadi 7 fakultas dan 1 Program Pascasarjana, yaitu Fakultas Syariah dan Hukum, Fakultas Trbiyah dan Keguruan, Fakultas Ushuluddin dan Filsafat, Fakultas Adab dan Humaniora, Fakultas Dakwah dan Komunikasi, Fakultas Sains dan Teknologi, Fakultas Ilmu Kesehatan serta Program Pascasarjana berdasarkan Peraturan Menteri Agama Republik Indonesia tanggal 10 Oktober 2005 yang ditandai dengan peresmian penandatanganan prasasti

oleh Presiden Republik Indonesia pada tanggal 4 Desember 2005 di Makassar.

b. Sejarah Singkat Fakultas Kedokteran dan Ilmu Kesehatan UIN Alauddin Makassar

Dengan berubahnya IAIN Alauddin Makassar menjadi UIN Alauddin Makassar, maka berdirilah Fakultas Kedokteran dan Ilmu Kesehatan UIN Alauddin Makassar. Kita dihadapkan pada kenyataan bahwa sebagian besar masyarakat menuntut agar pengembangan IPTEK harus dijiwai dengan nilai-nilai Islam, maka UIN Alauddin Makassar mendirikan ilmu-ilmu keislaman yang dipadukan dengan ilmu-ilmu modern dalam rangka mencerdaskan kehidupan bangsa.

Keputusan Menteri Agama Republik Indonesia Nomor 179/MPN/KL/2004 tanggal 10 Desember 2004 tentang Persetujuan Perubahan IAIN menjadi UIN dan Pemberian Izin Pembukaan 8 Program Studi baru, terdiri dari Keperawatan, Kesehatan Masyarakat, BidanKeperawatan, Kesehatan Masyarakat, Kebidanan, Farmasi, Teknik Arsitektur, Teknik Informatika, Tadris Fisika dan Tadris Biologi yang sekaligus juga berdiri 2 Fakultas baru yakni Fakultas Ilmu Kesehatan serta Fakultas Sains dan Teknologi, akhirnya disetujui dan dioperasikan pada tahun ajaran 2005/2006. Program studi dalam lingkup Fakultas Ilmu Kesehatan pada perkembangan selanjutnya mengalami penambahan jumlah program studi, yakni program studi Profesi Ners dan Kedokteran.

1. Hasil Analisis Univariat dan Bivariat

Hasil penelitian ini dilakukan pada tanggal 21 Februari 2022 di Fakultas Kedokteran dan Ilmu Kesehatan UIN Alauddin Makassar secara daring, yakni dengan membagikan kuesioner dalam bentuk *google form* melalui aplikasi *WhatsApp* pada sampel penelitian yang merupakan mahasiswi di Fakultas Kedokteran dan Ilmu Kesehatan UIN Alauddin Makassar angkatan 2018-2021. Data yang sudah terkumpul diolah menggunakan program pengolah data SPSS versi 23.0. Diperoleh sebanyak 307 responden yang memenuhi kriteria, yang kemudian disajikan dalam bentuk tabel dan dianalisis sesuai dengan tujuan penelitian.

a. Karakteristik Responden

Table 4. 1 Distribusi Karakteristik Responden

Variabel	Frekuensi	Persentase
Usia		
Remaja Akhir	304	100.0
Remaja Pertengahan	3	1.0
Total	307	100
Tinggal Bersama		
Sendiri	112	36.5
Teman	66	21.5
Orang Tua/Keluarga	129	42.0
Total	307	100

Berdasarkan tabel 4.1 di atas terkait karakteristik responden pada mahasiswi di Fakultas Kedokteran dan Ilmu Kesehatan UIN Alauddin Makassar menunjukkan bahwa terdapat 304 responden (99,0%) yang termasuk dalam kategori remaja akhir dan 3 remaja pertengahan (1,0%). Pada penelitian ini kebanyakan responden masih tinggal atau menetap bersama orang tua/keluarga yaitu sebanyak

129 (42,0%) responden, tinggal sendiri sebanyak 112 (36,5%), dan tinggal bersama teman sebanyak 66 (21,5%).

b. Tingkat Stres Mahasiswi di Fakultas Kedokteran dan Ilmu Kesehatan UIN Alauddin Makassar

Table 4. 2 Distribusi Karakteristik Responden Berdasarkan Tingkat Stres

Kategori	Frekuensi Stres	Presentase (%)
Stres Ringan	37	12.1
Stres Sedang	200	65.1
Stres Berat	70	22.8
Total	307	100

Berdasarkan tabel 4.2 diatas terkait distribusi responden berdasarkan tingkat stres pada mahasiswi di Fakultas Kedokteran dan Ilmu Kesehatan UIN Alauddin Makassar angkatan 2018-2021 menunjukkan bahwa terdapat 37 responden (12,1%) yang mengalami stres ringan, 200 responden (65,1%) yang mengalami stres berat dan terdapat 70 responden (22,8%) yang mengalami stres berat.

c. Jawaban pada Item Pertanyaan Siklus Menstruasi Mahasiswi di
Fakultas Kedokteran dan Ilmu Kesehatan UIN Alauddin Makassar

Table 4. 3 Distribusi Karakteristik Responden Berdasarka Jawaban pada Kuesioner Siklus Menstruasi

Item Pertanyaan		N	%
Lama siklus menstruasi	21-35 hari	147	47.9
	< 21 hari	99	32.2
	> 35 hari	61	19.9
Usia pertama haid/menstruasi	< 10 tahun	31	10.1
	10-15 tahun	205	66.8
	> 15 tahun	71	23.1
Lama menstruasi terjadi	< 7 hari	66	21.5
	7 hari	142	46.3
	> 7 hari	99	32.2
Keluhan saat menstruasi	Perasaan mood yang naik turun	155	50.5
	Sakit kepala	9	2.9
	Munculnya jerawat berlebih	39	12.7
	Lain-lain	38	12.4
Indeks massa tubuh	IMT normal	307	100
	IMT tidak normal	0	0.0
Status diet	Ya	0	0.0
	Tidak	307	100
Mengonsumsi obat tertentu (suplemen pelancar haid)	Ya	0	0.0
	Tidak	307	100
Melakukan aktivitas fisik (olahraga)	Ya	27	8.8
	Tidak	88	28.7
	Kadang- kadang	192	62.5
Status merokok	Ya	0	0.0
	Tidak	307	100
Total		307	100

Berdasarkan tabel 4.3 terkait berapa lama siklus menstruasi terjadi, menunjukkan bahwa terdapat 147 responden (47,9%) yang siklus menstruasinya selama 21-35 hari, sebanyak 99 responden (32,2%) yang siklus menstruasinya < 21 hari dan sebanyak 61 responden (19,9%) yang siklus menstruasinya > 35 hari.

Umur responden mulai mengalami menstruasi, menunjukkan bahwa terdapat 31 responden (10,1%) yang mulai mengalami menstruasi pada umur < 10 tahun, sebanyak 205 responden (66,8%) yang mulai mengalami menstruasi pada umur 10-15 tahun, dan sebanyak 71 responden (23,1%) yang mulai mengalami menstruasi pada umur > 15 tahun.

Lama responden saat mengalami menstruasi, menunjukkan bahwa terdapat 66 responden (21,5%) yang mengalami menstruasi selama < 7 hari, sebanyak 142 responden (46,3%) yang mengalami menstruasi selama 7 hari dan sebanyak 99 responden (32,2%) yang mengalami menstruasi > 7 hari.

Keluhan yang responden rasakan saat menstruasi, menunjukkan bahwa terdapat 219 responden (71,3%) yang merasakan nyeri saat menstruasi, sebanyak 155 responden (50,5%) yang merasakan mood yang naik turun, sebanyak 39 responden (12,7) yang mengalami munculnya jerawat berlebih saat menstruasi, sebanyak 9 responden (2,9%) yang merasakan sakit kepala saat

menstruasi dan sebanyak 38 responden (12,4%) menjawab “lain-lain”.

IMT (Indeks Massa Tubuh) responden, menunjukkan bahwa tidak ada responden yang IMT nya tidak normal (semua responden memiliki IMT normal). Sedangkan perihal diet, menunjukkan bahwa tidak ada responden yang melakukan diet. Mengonsumsi obat tertentu, menunjukkan bahwa tidak ada responden yang mengonsumsi obat-obatan tertentu.

Aktivitas fisik responden, menunjukkan bahwa sebanyak 27 responden (8,8%) melakukan aktivitas fisik”, sebanyak 192 menjawab (62,5%) “Kadang-kadang” dan sebanyak 88 responden (28,7%) Tidak melakukan aktivitas fisik. Sedangkan kebiasaan merokok, menunjukkan bahwa tidak ada responden yang merokok.

d. Hubungan Stres dengan Siklus Menstruasi pada Mahasiswi di
Fakultas Kedokteran dan Ilmu Kesehatan UIN Alauddin Makassar

Table 4. 4 Hubungan Stres dengan Siklus Menstruasi pada Mahasiswi di
Fakultas Kedokteran dan Ilmu Kesehatan UIN Alauddin Makassar

Total Stres		Siklus Menstruasi			P
		Normal	Polimenorea	Stres Berat	
Stres Ringan	n	10	13	24	0.001
	%	17.72	11.93	33.5	
Stres Sedang	n	113	59	27	
	%	95.8	64.5	22.6	
Stres Berat	n	24	27	19	
	%	33.5	22.6	13.9	
Total		147	99	70	

Berdasarkan tabel 4.4 diatas dapat diketahui bahwa mayoritas responden mengalami tingkat stres sedang dengan siklus menstruasi normal yaitu sebanyak 113 responden (95,8%) sedangkan yang paling sedikit ialah responden yang mengalami stres ringan dengan siklus menstruasi normal yaitu sebanyak 10 responden (17.72%).

Setelah dilakukan uji statistic dengan *Chi Square*, diperoleh nilai $P = 0,001$ ($P = < 0,05$) yang berarti ada hubungan yang signifikan antara Stres dengan Siklus Menstruasi pada Mahasiswi di Fakultas Kedokteran dan Ilmu Kesehatan UIN Alauddin Makassar.

B. Pembahasan

Penelitian ini dilakukan untuk mengetahui hubungan stres dengan siklus menstruasi pada mahasiswi di Fakultas Kedokteran dan Ilmu Kesehatan UIN Alauddin Makassar.

1. Karakteristik Responden

Responden dalam penelitian ini adalah mahasiswi di Fakultas Kedokteran dan Ilmu Kesehatan UIN Alauddin Makassar angkatan 2018-2021. Berdasarkan usia, 304 responden adalah remaja yang berusia 17-23 tahun yang berarti merupakan remaja akhir dan 3 diantaranya merupakan remaja pertengahan. Menurut Departemen Kesehatan RI (2009) rentan usia remaja dapat dikelompokkan kedalam 2 tahapan, yaitu remaja awal (12-16 tahun) dan remaja akhir (17-24 tahun). Masa remaja akhir merupakan fase transisi dari masa kanak-kanak menuju masa dewasa, dan merupakan masa yang kritis bagi pembentukan kepribadian. Pada saat ini, masalah sering muncul sehingga menyebabkan stres (Kesehatan, 2017).

Berdasarkan responden tinggal bersama siapa, kebanyakan responden masih tinggal bersama dengan orang tuanya yaitu sebanyak 129 responden (42,0%), dan yang paling sedikit yaitu responden yang tinggal dengan temannya sebanyak 66 responden (21,5%) yang tinggal sendiri yaitu sebanyak 112 (36,5%). Hal ini sesuai dengan penelitian sebelumnya oleh (Agustiningsih, 2019) yang menyatakan bahwa sebagian besar mahasiswa memilih tinggal bersama orang tua

dikarenakan keluarga memiliki peran penting bagi mahasiswa dalam menghadapi stres, mahasiswa akan mendapat manfaat dari dukungan sosial dari keluarga dan teman dalam mengatasi stres yang dialami. Mahasiswa dapat menceritakan kepada keluarganya tentang kesulitan yang mereka alami selama belajar.

2. Tingkat Stres Mahasiswi di Fakultas Kedokteran dan Ilmu Kesehatan UIN Alauddin Makassar

Skala stres dikategorikan ringan jika jawaban responden pada item pertanyaan PSS-10 berada pada skor 0-13, dikategorikan skala sedang jika skor 14-26, dan dikategorikan berat jika skor 27-40. Pada hasil univariat menunjukkan bahwa terdapat 37 responden (12,1%) yang mengalami tingkat stres pada kategori ringan, sedangkan pada kategori sedang terdapat 200 responden (65,1%), serta terdapat 70 responden (22,8%) yang mengalami tingkat stres pada kategori berat.

Peneliti menyimpulkan bahwa mayoritas dari hasil penelitian ini adalah mahasiswi yang mengalami tingkat stres pada kategori sedang yaitu sebanyak 200 responden (65,1%). Hasil penelitian ini sejalan dengan penelitian yang dilakukan oleh (Wisniastuti, 2018) tentang hubungan tingkat stres dengan siklus menstruasi pada mahasiswi semester VIII di STIKES Wira Medika Bali yang hasil penelitiannya menunjukkan bahwa sebagian besar responden mengalami tingkat stres dalam kategori sedang yaitu sebanyak 15 responden (28,3%) serta terdapat 10 (18,9%) responden yang mengalami stres ringan

dan 12 (22,6%) responden mengalami stres berat. Begitu pula dengan tingkat stres yang dialami pada sebagian besar mahasiswi dalam penelitian (Maftuchah, 2017) adalah tingkat stres ringan sebanyak 12 responden, stres sedang sebanyak 40 responden dan sebanyak 7 responden mengalami stres berat.

Penelitian ini diperkuat dengan penelitian sebelumnya yang dilakukan oleh (Khumainani, 2016) yang menunjukkan bahwa mayoritas mahasiswi mengalami tingkat stres sedang dikarenakan mahasiswa merupakan kelompok yang rentan terhadap ketegangan internal dalam menjalankan tugas dan perannya di universitas. Stres pada mahasiswi dapat disebabkan oleh berbagai faktor, termasuk lingkungan akademik, persaingan, interaksi interpersonal, dan cara komunikasi dalam berpikir. Mahasiswi pada umumnya mengalami stres dalam berbagai keadaan seperti kesepian, kurang tidur, gelisah, dan keraguan yang tinggi.

Peneliti menyimpulkan bahwa mengatur emosi atau perasaan marah menjadi sesuatu yang sangat penting untuk dilakukan karena dapat berbahaya bagi diri sendiri atau lingkungan sosial, bahkan dapat membahayakan secara fisiologis karena dapat menimbulkan gangguan pada siklus menstruasi atau bahkan gangguan pada fungsi jantung. Maka dari itu penting bagi tiap individu untuk dapat mengelola atau mengendalikan amarahnya.

3. Siklus Menstruasi pada Mahasiswi di Fakultas Kedokteran dan Ilmu Kesehatan UIN Alauddin Makassar

Siklus menstruasi dikatakan normal jika terjadi dalam kurun waktu 21-35 hari dan dikatakan tidak normal jika terjadi < 21 hari (*polimenorea*) serta > 35 hari (*oligomenorea*). Pada hasil penelitian menunjukkan bahwa terdapat 147 responden (47,9%) yang siklus menstruasinya normal (21-35 hari), terdapat 99 responden (32,2%) yang siklus menstruasinya *polimenorea* (< 21 hari), dan sebanyak 61 responden (19,9%) mengalami *oligomenorea* (> 35 hari).

Hal ini juga sejalan dengan penelitian dari Yudita et al (2017) dimana dari hasil penelitiannya mayoritas responden memiliki siklus menstruasi normal yaitu sebanyak 103 responden (92,0%). Begitu pula dengan penelitian yang dilakukan oleh Indah M, Silistiawati (2017) pada mahasiswi Fakultas Kedokteran Universitas Mulawarman dimana dari 194 responden terdapat 127 responden (65,5%) yang memiliki siklus menstruasi yang teratur.

Berdasarkan usia saat pertama kali mengalami menstruasi, mayoritas responden yaitu sebanyak 205 responden menjawab (66,8%) bahwa pertama kali menstruasi pada umur 10-15 tahun, sebanyak 31 responden (10,1%) menjawab pertama kali menstruasi pada umur < 10 tahun dan sebanyak 71 responden (23,1%) mengalami menstruasi pertama kali pada umur > 15 tahun.

Hal ini sejalan dengan penelitian yang dilakukan oleh Redaksi dkk (2005) pada remaja yang tinggal di daerah pemukiman kumuh Kota Surabaya dimana kebanyakan atau 14 responden (35,0%) menjawab bahwa pertama kali menstruasi pada umur 13 tahun, dan 13 responden (32,5%) menjawab mengalami menstruasi pertama kali pada umur 12 tahun. Jika dilihat dari usia pertama kali menstruasi (*menarche*), terlihat mayoritas usia mereka antara 10 dan 15 tahun, yang merupakan usia *menarche* pada umumnya. Terlepas dari kenyataan bahwa beberapa responden masih mengalami *menarche* dini atau lebih lambat, permasalahan ini mungkin terkait dengan status gizi remaja atau masalah psikososial yang mempengaruhi pertumbuhan fisik mereka.

Berdasarkan berapa lama menstruasi responden berlangsung, mayoritas responden atau 142 responden (46,3%) menjawab bahwa menstruasinya berlangsung selama 7 hari, 66 responden (21,5%) menjawab bahwa menstruasinya berlangsung < 7 hari, dan sebanyak 99 responden (32,2%) menjawab bahwa menstruasinya berlangsung > 7 hari. Hal ini sejalan dengan hasil penelitian dari (Permatasari, 2016) pada remaja putri kelas XI di SMA Negeri 3 Surabaya dimana mayoritas atau sebanyak 48 responden (85,71%) menjawab bahwa lama menstruasinya terjadi selama kurang lebih 7 hari. Jika mengalami menstruasi yang lebih lama, citra tubuh (*body image*) dan sendi (zat besi) akan berkurang. Kekurangan zat besi akan terus

berlanjut dan menyebabkan cadangan semakin menipis, sehingga akan mengakibatkan terjadinya anemia.

Berdasarkan keluhan yang dirasakan saat menstruasi, mayoritas atau sebanyak 219 responden (71,3%) menjawab bahwa merasakan nyeri saat menstruasi, sebanyak 155 responden (50,5%) menjawab mood yang naik turun saat menstruasi, 39 (12,7%) responden menjawab muncul jerawat berlebih saat menstruasi, 9 responden (2,9%) menjawab merasakan sakit kepala, dan 38 responden (12,4%) menjawab lain-lain.

Hal ini sesuai dengan penelitian yang dilakukan oleh Anwar & Rosdiana (2019) dimana dari 15 responden terdapat 9 responden (60%) yang mengatakan mengalami nyeri pada saat menstruasi. Nyeri yang dirasakan pada saat haid dapat disebabkan oleh berbagai alasan, baik karena permasalahan endokrin, psikologis, dan organ reproduksi. Sekresi prostaglandin yang berlebihan dapat menyebabkan rasa nyeri. Pada umumnya wanita yang mengalami nyeri haid tidak terlalu memperhatikan atau mengambil tindakan pencegahan tambahan karena merasa wajar, namun beberapa wanita mungkin merasa cukup tidak nyaman. Nyeri haid dapat diredakan dengan obat anti inflamasi atau obat yang menekan produksi prostaglandin, serta metode non-obat seperti pijat, kompres hangat, musik, televisi, atau latihan pernapasan.

Berdasarkan IMT, seluruh atau 307 responden (100%) memiliki IMT yang normal. Menurut Simbolon et al (2018) dalam penelitiannya, Indeks massa tubuh (IMT) adalah salah satu dari sedikit ukuran yang dapat digunakan untuk memperkirakan proporsi lemak dalam tubuh manusia yang didapatkan dari perbandingan antar berat badan (kg) dengan tinggi badan (m²). Lemak adalah zat yang ditemukan dalam tubuh manusia yang dapat berdampak pada proses pembentukan hormon estrogen yang merupakan salah satu faktor penyebab terjadinya gangguan pada siklus menstruasi. Memiliki IMT yang terlalu tinggi atau terlalu rendah dapat menyebabkan ketidakaturan menstruasi termasuk tidak adanya siklus menstruasi atau amenorea, menstruasi tidak teratur, dan rasa nyeri saat terjadinya menstruasi.

Berdasarkan diet, semua atau 307 responden (100%) menjawab bahwa saat ini tidak sedang melakukan diet. Menurut Devillya & Sely (2017) dalam penelitiannya, seseorang yang melakukan diet sangat besar kemungkinan bahwa akan terjadi kekurangan gizi apalagi jika diet yang dijalani tidak dengan himbauan atau saran dari dokter atau tenaga medis lainnya.

Menurut Astuti & Noranita (2016) hipotalamus yang tidak memberikan rangsangan pada hipofisis anterior untuk menghasilkan *Follicle Stimulating Hormone* (FSH), akan bekerja kurang efektif jika seorang wanita mengalami kekurangan atau kelebihan nutrisi.

FSH memiliki fungsi untuk merangsang perkembangan sekitar 3-30 folikel, masing-masing membawa satu sel telur. Namun, hanya satu folikel yang tumbuh sementara yang lain hancur. Sedangkan *Luteinizing Hormone* (LH) terlibat dalam pematangan sel telur atau ovulasi (fase sekretorik), jika sel telur tidak dibuahi, maka akan meluruh (menstruasi), jadi jika produksi FSH dan LH terpengaruh, siklus menstruasi juga akan terganggu.

Berdasarkan mengonsumsi obat tertentu (suplemen pelancar haid), tidak ada responden yang menjawab sedang mengonsumsi obat tertentu, yang berarti semua atau 307 responden (100%) tidak ada yang mengonsumsi obat tertentu (suplemen pelancar haid). Hal ini menunjukkan bahwa siklus menstruasi responden tidak dipengaruhi oleh suplemen pelancar haid, sesuai dengan Afifah Johariah (2018) yang menyatakan bahwa apabila seseorang mengonsumsi obat tertentu akan mengakibatkan terjadinya perubahan pada siklus menstruasi.

Berdasarkan aktivitas fisik (berolahraga), mayoritas responden yaitu sebanyak 192 responden (62,5%) menjawab kadang-kadang, sedangkan yang menjawab melakukan olahraga sebanyak 27 responden (8,8%), dan sebanyak 88 responden (28,7%) menjawab tidak melakukan olahraga. Menurut Kartini (2020) olahraga yang berlebihan dapat menyebabkan terjadinya disfungsi hipotalamus, yang menyebabkan sekresi GnRH terganggu. Dimana akan

menyebabkan menarche (haid pertama) tertunda dan siklus menstruasi dapat terganggu.

Berdasarkan aktivitas merokok, sebanyak 307 responden (100%) menjawab tidak merokok. Menurut Huzari (2016) gangguan yang berhubungan dengan merokok pada kesehatan reproduksi wanita antara lain ketidakteraturan siklus menstruasi, hingga menopause dini (berhentinya menstruasi secara tiba-tiba), serta kesulitan untuk hamil. Ada peningkatan risiko kehamilan di luar rahim dan keguguran di antara wanita yang merokok. Lebih lanjut, perilaku merokok dapat menyebabkan kelainan bawaan pada janin.

4. Hubungan Stres dengan Siklus Menstruasi pada Mahasiswi di Fakultas Kedokteran dan Ilmu Kesehatan UIN Alauddin Makassar

Setelah melakukan uji statistic dengan *Chi Square* peneliti menemukan bahwa stres memiliki hubungan yang signifikan terhadap siklus menstruasi pada mahasiswi di Fakultas Kedokteran dan Ilmu Kesehatan UIN Alauddin Makassar dengan $p = 0,001 (< 0,05)$. Temuan ini sejalan dengan hasil penelitian Sriwiyati & Puspitasari (2017) yang menemukan bahwa tingkat stres memiliki hubungan yang signifikan dengan siklus menstruasi pada mahasiswi Tingkat II A AKPER Panti Kosala Surakarta dengan $p = 0,031 (< 0,05)$. Hasil penelitian ini juga hampir sama dengan penelitian Angrainy et al (2020) yang menemukan bahwa stres memiliki

hubungan yang signifikan dengan siklus menstruasi pada remaja putri di SMAN 5 Pekanbaru tahun 2019 dengan $p = 0,012 (< 0,05)$.

Penelitian dari (Singh et al., 2015) juga menyatakan bahwa ada hubungan yang signifikan antara stres dengan siklus menstruasi pada mahasiswa kedokteran dan non kedokteran di India dengan $p = (0,002)$. Begitu pula dengan penelitian yang dilakukan oleh Rafique & Al-Sheikh (2018) dimana terdapat hubungan antara stres dan siklus menstruasi ($p = < 0,05$) pada mahasiswa di Universitas Imam Abdulrahman Bin Faisal, Dammam, Arab Saudi dan beberapa perguruan tinggi kesehatan yang ada di Arab Saudi.

Hasil penelitian ini menemukan bahwa terdapat 147 orang responden yang siklus menstruasinya 21-35 hari dengan mayoritas responden mengalami stres sedang yaitu sebanyak 113 orang. Terdapat 99 orang responden yang siklus menstruasinya < 21 hari dengan mayoritas responden mengalami stress sedang yaitu sebanyak 59 orang. Sedangkan responden yang siklus menstruasinya > 35 hari sebanyak 61 responden dengan mayoritas responden mengalami stress sedang yaitu sebanyak 28 orang.

Menurut peneliti stres yang terjadi dan dirasakan oleh responden dapat disebabkan oleh beberapa faktor, misalnya responden yang mengalami *background stressors* seperti tugas yang menumpuk (misalnya membuat laporan laboratorium, membuat LP dan Askep, menganalisis jurnal) atau bahkan tuntutan serta harapan orang tua

yang berlebih (menuntut dan berharap agar anaknya menjadi lulusan terbaik, lulus tepat waktu, dan memiliki nilai yang bagus), serta terjadinya *personal stressors* seperti kurangnya ruang gerak dan berubahnya metode pembelajaran akibat pandemic (harus melaksanakan pembelajaran via online bahkan praktek laboratorium atau bahkan praktek klinik harus dilakukan online), serta masalah hubungan sosial dengan teman (misalnya seperti adanya rasa malu untuk bergaul karena permasalahan penampilan, terdapat beberapa geng atau grup dalam kelas yang membuat kurangnya sosialisasi antar mahasiswa yang ada dalam kelas tersebut, serta terjadinya bullying) atau bahkan masalah keuangan yang dialami oleh responden (misalnya seperti orang tua yang harus kehilangan pekerjaan atau menurunnya pendapatan akibat dari pandemic yang membuat mahasiswa menjadi tidak enak hati atau bahkan terbebani apalagi pada saat mendekati pembayaran SPP) . Mayoritas responden di FKIK sendiri merasakan atau mengalami stres sedang, akibat dari stres tersebutlah yang memicu ketidakteraturan menstruasi. Stres yang dialami oleh responden dapat diatasi atau diminimalisir dengan menyediakan waktu untuk beristirahat yang cukup, bercanda serta bercerita kepada teman atau keluarga, melakukan hal-hal yang menyenangkan, melakukan aktivitas fisik seperti berolahraga, sehingga stres yang dirasakan

oleh responden dapat diminimalisir dan menstruasinya menjadi teratur.

Hal ini sesuai dengan pendapat Wahyuningsih (2018) yang menyatakan hormon kortisol digunakan sebagai tolak ukur untuk mengukur tingkat stres seseorang karena stres menyebabkan pelepasan hormon kortisol. Hipotalamus otak dan kelenjar pituitari mengatur hormon kortisol, ketika aktivitas hipotalamus dimulai hipofisis mengeluarkan hormon FSH (*Follicle Stimulating Hormone*), dan proses stimulasi ovarium akan menghasilkan estrogen. Jika hormon FSH (*Follicle Stimulating Hormone*) dan LH (*Lutenizing Hormone*) terganggu, produksi estrogen dan progesteron dapat terpengaruh, sehingga dapat mengakibatkan siklus menstruasi tidak teratur.

Menurut Pramesti (2020) wanita yang mengalami stres dapat mengganggu homeostatis. Status reproduktif merupakan cerminan kondisi psikologis seseorang, jika tingkat stres seseorang meningkat, fungsi reproduksi secara alami akan menurun untuk mempertahankan homeostasis tubuh. Sistem otonomic dan Hypothalamic Pitutary Adrenal (HPA) mengatur sistem stres. Cortocoptopin Relaxing Hormone (CRH), glikokortikoid, dan beta endorfin adalah mediator utama dari sistem stres. Ovarium, endometrium, hipotalamus, dan jaringan inflamasi adalah beberapa jaringan yang ditemukan pada CRH. Peningkatan produksi CRH

dan kortisol menyebabkan sekresi GnRH dibatasi, yang dapat mengurangi ovulasi. Lamanya periode proliferaif dan sekresi akan dipengaruhi oleh penurunan ovulasi, sehingga dapat mempengaruhi siklus menstruasi.

Islam mengajarkan umatnya untuk senantiasa optimis bahwa beban serta cobaan hidup harus disikapi secara positif. Ujian yang diberikan adalah salah satu cara untuk menaikkan derajat serta martabat seseorang di hadapan Tuhan serta sesama. Oleh karenanya, manusia dianggap mampu secara psikologis, spiritual, dan fisik untuk mempersiapkan kesulitan hidup. Allah SWT menyatakan dalam Al-Qur'an, akan membawa kemudahan dan kesenangan. QS. Al-Insyirah/94:5-6 mengatakan:

إِنَّ مَعَ الْعُسْرِ يُسْرًا (٥) فَإِنَّ مَعَ الْعُسْرِ يُسْرًا (٦)

Terjemahnya:

Karena sesungguhnya sesudah kesulitan itu ada kemudahan. Sesungguhnya sesudah kesulitan itu adakemudahan.

Dalam QS. Al Insyirah diajarkan untuk tabah dan penuh harapan dalam menghadapi situasi apapun. Dalam tafsir Quraish Shihab pada ayat 5-6, ia mengatakan bahwa cobaan adalah bagian dari karunia manusia. Jadi percayalah pada kasih sayang-Nya, karena kesulitan selalu disertai dengan kemudahan yang berlimpah.

Karena Islam adalah agama yang jujur dan benar, maka sangat memperhatikan fitrah manusia dalam memberikan rasa keseimbangan dalam hidup. Islam memberikan kemudahan bagi

setiap manusia yang mengikuti semua syariatnya dan menghilangkan segala macam beban dan pertentangan yang ada dalam diri manusia. Allah SWT. menciptakan semua hukum Islam sebagai pengantar manusia untuk kebahagiaan, keberuntungan, dan kemenangan. Untuk memudahkan segala jalan syariat-Nya dan menjadikannya sebagai sumber penyegaran bagi jiwa dan raga manusia, bukan sebagai bentuk hukuman seumur hidup. Semua ini dilakukan oleh Allah SWT agar seluruh umat manusia dapat bersyukur kepada-Nya.

Untuk semua jenis penyakit, Al-Qur'an adalah sumber cahaya, petunjuk, dan penyembuh. Ini adalah anugerah bagi semua alam. Seseorang dapat memperoleh kedamaian dan ketenangan dengan membaca Al-Qur'an, memahami, mendalami, dan menghayati isi Al-Qur'an. Dalam hadits Rasulullah SAW, beliau juga menjelaskan manfaat membaca Al-Qur'an.

مَنْ قَرَأَ حَرْفًا مِنْ كِتَابِ اللَّهِ فَلَهُ بِهِ حَسَنَةٌ وَالْحَسَنَةُ بِعَشْرِ أَمْثَالِهَا لَا
أَقُولُ الْم حَرْفٌ وَلَكِنْ أَلِفٌ حَرْفٌ وَلامٌ حَرْفٌ وَمِيمٌ حَرْفٌ

Terjemahnya:

Barangsiapa yang membaca satu huruf dari al-Qur'an maka baginya satu kebaikan dan pahala, dan dari setiap satu kebaikan itu akan dibalas dengan dilipatgandakan menjadi sepuluh kali lipat kebaikan aku tidak berkata 'alif lam mim' satu huruf, akan tetapi 'alif' satu huruf, 'lam' satu huruf', serta 'mim' satu huruf (HR. AT-TirmidziNo.2910).

Stres dapat diatasi dengan cara merelaksasi jiwa dengan menggunakan kaidah Tafakkur, yaitu berpikir serta memikirkan

sesuatu secara mendalam. Mulailah proses Tafakkur dengan memikirkan diri sendiri. Mempertimbangkan semua nikmat yang telah Allah berikan dalam hal kesehatan dan perbaiki diri di masa depan. Walaupun kita dalam keadaan terbatas di masa sekarang ini, ada nikmat dan karunia yang lebih besar dari Allah SWT agar kita dapat merasakan dan mensyukuri tanda-tanda kebesaran Allah SWT yang dapat kita saksikan hingga saat ini. Kita bisa menaklukkan stres dan hati menjadi lebih tenang dengan wawasan ini (Fadilah, 2021).

C. Keterbatasan Penelitian

Peneliti menyadari bahwa masih banyak keterbatasan dalam penelitian ini sehingga perlu dievaluasi, adapun keterbatasan dalam penelitian ini yaitu:

1. Penelitian dilakukan secara daring dengan melakukan penyebaran kuesioner dalam bentuk *google form* dengan menggunakan aplikasi *WhatsApp*. Sehingga peneliti tidak mampu melihat kondisi responden pada saat pengisian kuesioner dilakukan, sehingga dapat memungkinkan terjadinya suatu keadaan yang tidak sesuai dengan apa yang sedang dialami responden.
2. Peneliti tidak mencantumkan beberapa karakteristik responden, misalnya status ekonomi dan suku dikarenakan menghindari perasaan jenuh atau bosan yang dirasakan oleh responden karena terlalu banyak yang harus diisi pada kuesioner.

BAB V

PENUTUP

A. Kesimpulan

1. Tingkat stres pada mahasiswi di Fakultas Kedokteran dan Ilmu Kesehatan UIN Alauddin Makassar yaitu sebanyak 200 responden (65,1%) mengalami tingkat stres sedang, 37 responden (12,1%) mengalami tingkat stres ringan, dan sebanyak 70 responden (22,8%) mengalami tingkat stres berat.
2. Siklus menstruasi pada mahasiswi di Fakultas Kedokteran dan Ilmu Kesehatan UIN Alauddin Makassar yaitu sebanyak 147 responden (47,9%) mengalami siklus menstruasi normal (21-35 hari), 99 responden (32,2%) mengalami *polimenorea* (< 21 hari), dan sebanyak 61 responden (19,6%) mengalami *oligomenorea* (> 35 hari).
3. Hasil analisis hubungan dengan uji statistik menggunakan chi square, diperoleh nilai *P value* 0,001 ($P = < 0,005$) ini menunjukkan bahwa ada hubungan yang signifikan antara stres dan siklus menstruasi pada mahasiswi di Fakultas Kedokteran dan Ilmu Kesehatan UIN Alauddin Makassar.

B. Saran

1. Bagi institusi, hasil penelitian ini diharapkan bisa menjadi bahan evaluasi sehingga institusi dapat mengadakan atau meningkatkan program kesehatan khususnya tentang stres serta lebih mendorong mahasiswa agar lebih terbuka dalam menghadapi masalah dan halangan

dalam proses perkuliahan sehingga bisa membantu untuk mengurangi beban stres yang dirasakan oleh mahasiswa.

2. Bagi mahasiswa diharapkan dapat menjaga kesehatan fisik serta mental, dan dapat meningkatkan pandangan atau keyakinan ke arah yang lebih positif. Jika terdapat masalah dapat berdiskusi atau bercerita kepada orang lain (teman, keluarga, dll), serta dapat belajar dari pengalaman yang sudah terjadi dimasa lalu. Sehingga dapat mengurangi stres yang dirasakan agar tidak terjadi stres berat yang dapat membuat siklus menstruasi menjadi tidak normal.
3. Bagi peneliti selanjutnya disarankan agar dapat melakukan penelitian mengenai stres dengan variabel yang jauh lebih baik dan lebih luas.

DAFTAR PUSTAKA

- Afifah Johariyah, T. M. (2018). Effectiveness Of Adolescent Reproductive Health Education By Giving Module To The Change Of Youth Knowledge. *Jurnal Manajemen Kesehatan Yayasan RS.Dr.Soetomo*, 4(1), 38–46.
- Agustiningsih, N. (2019). Gambaran Stress Akademik dan Strategi Koping Pada Mahasiswa Keperawatan. *Jurnal Ners Dan Kebidanan (Journal of Ners and Midwifery)*, 6(2), 241–250. <https://doi.org/10.26699/jnk.v6i2.art.p241-250>
- Angrainy, R., Yanti, P. D., & Oktavia, E. (2020). Hubungan Tingkat Stres Dengan Siklus Menstruasi Pada Remaja Putri Di Sman 5 Pekanbaru Tahun 2019. *Al-Insyirah Midwifery: Jurnal Ilmu Kebidanan (Journal of Midwifery Sciences)*, 9(2), 114–120. <https://doi.org/10.35328/kebidanan.v9i2.719>
- Anjarsari, N., & Sari, E. P. (2020). Hubungan Tingkat Stress Dengan Siklus Menstruasi Pada Remaja Putri. *Psychiatry Nursing Journal (Jurnal Keperawatan Jiwa)*, 2(1), 1. <https://doi.org/10.20473/pnj.v2i1.19135>
- Anwar, C., & Rosdiana, E. (2019). Hubungan Indeks Masa Tubuh dan Usia Menarche dengan Kejadian Dismenorea pada Remaja Putri di SMA Negeri 1 Samudera tahun 2015. *Journal of Healthcare Technology and Medicine*, 2(2), 144. <https://doi.org/10.33143/jhtm.v2i2.247>
- Apriani. (2016). BAB II Tinjauan Pustaka_ 2010isa.pdf. Apriani, 19.
- Astuti, E. P., & Noranita, L. (2016). Prevalensi kejadian gangguan menstruasi berdasarkan indeks masa tubuh (imt) pada siswa kelas VII smp. *Jurnal Ilmu Kebidanan*, 3(1), 58–64.
- Ayu Sintia Dewi, N. K. (2019). HUBUNGAN AKTIVITAS FISIK, TINGKAT KONSUMSI ZAT GIZI MAKRO DAN STATUS GIZI DENGAN SIKLUS MENSTRUASI PADA SISWI DI SMA N 1 RENDANG, KARANGASEM. (Doctoral Dissertation, POLTEKKES DENPASAR).
- Cahaya, B. T. (2016). *carbon emission disclosure : ditinjau dari Media exposure, kinerja lingkungan dan karakteristik perusahaan*. 05(02), 170–188.
- Delvia, S., & Azhari. (2020). Hubungan Tingkat Stress terhadap Siklus Menstruasi di Asrama Putri Akper Almaarif. *Cendekia Medika*, 5(1), 31–35. <https://doi.org/10.52235/cendekiamedika.v5i1.5>
- Devillya, P. D., & Selty, T. (2017). Hubungan Antara Status Gizi Dan Siklus Menstruasi Pada Remaja Putri. *Jurnal Ilmu Kebidanan*, 91, 99–103.
- Fadilah, A. N. (2021). *Evaluasi Tingkat Stres Mahasiswa Sarjana Farmasi Se-Sulawesi Selatan Dalam Penerapan Sistem Study From Home Masa Pandemi Covid-19*. 6.
- Fitriana, S. (2018). STUDI LITERATUR STRES DENGAN KEJADIAN PRE-MENSTRUASI SYNDROME. (Doctoral Dissertation, Universitas

Muhammadiyah Malang).

- Hariyati, N. (2019). Modul Mata Kuliah Metodologi Penelitian. *Akademi Farmasi Surabaya*.
- Harry Setiawan. (2016). *Ir - Perpustakaan Universitas Airlangga Tesis Ir - Perpustakaan Universitas Airlangga*. 1–8.
- Herdayani, S.Pd., M.Pd dan Syahrial, S. T. . (2019). Desain Penelitian Dan Teknik Pengumpulan Data Dalam Penelitian. *ISSN 2502-3632 ISSN 2356-0304 J. Online Int. Nas, Vol. 7 No*.
- Hutajulu, R. R. K. (2018). *Hubungan tingkat depresi, ansietas dan stres menghadapi ujian nasional dan sbmptn dengan siklus menstruasi pada siswi kelas xii di sma negeri 1 medan*.
- Huzari, M. I. (2016). *Hubungan Perilaku Merokok Terhadap Kejadian Dismenore di Kota Malang*. 9(1), 76–99.
- Indah M, Silistiawati, N. fransiska et. a. (2017). Gambaran Faktor-Faktor Yang Mempengaruhi Siklus Menstruasi Pada Mahasiswi Fakultas Kedokteran Universitas Mulawarman. In *Kesehatan* (Vol. 5, Issue 3, p. 8).
- Indira, I. E. (2016). Stress Questionnaire: Stress Investigation From Dermatologist Perspective. Dalam *Psychoneuroimmunology in Dermatology. National Symposium & Workshop. Indiyani, N.E Dan Listiara, A. 2006. Efektivitas Metode Pembelajaran Gotong Royong (Cooperative Learning) Untuk Menurunkan Kecemasan Siswa Dalam Menghadapi Pelajaran Matematika. Jurnal Psikologi Universitas Diponegoro*, 3(1), 141–142.
<https://doi.org/10.14710/jpu.3.1.10>
- Isnania, R. S. (2020). Tingkat Dismenore Dengan Tingkat Stres Pada Remaja Putri. *STIKES Insan Cendekia Medika Jombang*, 55.
- Jannah, N. (2020). PENGARUH RUTIN MEMBACA AL-QUR'AN TERHADAP KETERATURAN SIKLUS MENSTRUASI DI SMA MA'HAD TMI AL-AMIN PRENDUAN KABUPATEN SUMENEP. (*Doctoral Dissertation, Universitas Muhammadiyah Malang*).
- Kartini. (2020). *Pengaruh Tingkat Stres terhadap Siklus Menstruasi Pada Mahasiswa Tingkat Akhir Di Fakultas Keperawatan Universitas Sumatera Utara*. 5(1).
- Kemntrian Kesehatan Republik Indonesia. (2018). Hasil Riset Kesehatan Dasar Tahun 2018. *Kemntrian Kesehatan RI*, 53(9), 1689–1699.
- Kesehatan, D. (2017). *Dinamika Kesehatan, Vol. 8 No. 1, Juli 2017 Kartikawati, et. al., Hubungan Tingkat Stress dengan 8(1)*.
- Khumainani, A. H. (2016). Hubungan Tingkat Stres Dengan Siklus Menstruasi Pada Mahasiswa Stikes Jendral Achmad Yani Yogyakarta. *SKRIPSI Stikes Jendral Achmad Yani Yogyakarta*.

- Khusna, D. D. (2019). HUBUNGAN STATUS GIZI DAN PERSEN LEMAK TUBUH DENGAN POLA MENSTRUASI SANTRI PUTRI DI PONDOK PESANTREN ISLAM AL MUKMIN SUKOHARJO. *Doctoral Dissertation, Institut Teknologi Sains Dan Kesehatan PKU Muhammadiyah Surakarta*, 110.
- Kusnadi, Y. (2017). HUBUNGAN TINGKAT STRES TERHADAP MOTIVASI MAHASISWA DALAM MENYELESAIKAN SKRIPSI PADA MAHASISWA TINGKAT AKHIR DI FAKULTAS KEDOKTERAN UNIVERSITAS LAMPUNG. *Skripsi*.
- Liani, M. vivin. (2020). HUBUNGAN PENGGUNAAN ALAT KONTRASEPSI HORMONAL DENGAN SIKLUS MENSTRUASI PADA WANITA USIA SUBUR (WUS). *Doctoral Dissertation, Poltekkes Kemenkes Kendari*, 73.
- Maftuchah, M. (2017). Hubungan Stres Dengan Siklus Menstruasi Pada Mahasiswa Prodi DIII Kebidanan Stikes Karya Husada Semarang. *Jurnal SMART Kebidanan*, 3(1), 23. <https://doi.org/10.34310/sjkb.v3i1.49>
- Manurung, S. S. (2017). Hubungan Tingkat Stres Terhadap Siklus Menstruasi Pada Remaja Di Kecamatan Medan Marelan Tahun 2016. *Jurnal Ilmiah Keperawatan Imelda*, 3(2), 307–314.
- Masturi. (2017). HUBUNGAN TINGKAT STRES DENGAN SIKLUS MENSTRUASI PADA MAHASISWI KEPERAWATAN SEMESTER VIII UIN ALAUDDIN MAKASSAR. *Skripsi UIN ALAUDDIN MAKASSAR, HUBUNGAN TINGKAT STRES DENGAN SIKLUS MENSTRUASI PADA MAHASISWI KEPERAWATAN SEMESTER VIII UIN ALAUDDIN MAKASSAR*.
- Maulana, Z., & Tanjung, T. (2021). Pengaruh Stres Terhadap Perubahan Siklus Menstruasi pada Mahasiswa Fakultas Kedokteran Universitas Islam Sumatera Utara Angkatan 2020. *Jurnal Kedokteran Ibnu Nafis*, 10(1), 67–71.
- Mulyatiningsih, E. (2011). Riset Terapan Bidang Pendidikan dan Teknik. *Yogyakarta : UNY Press*, 1–8.
- Nurlina, & Haerati. (2020). Dukungan Spiritual Dengan Tingkat Stres Pada Narapidana di Lembaga Pemasyarakatan Kelas II A Bulukumba. *Jurnal Kesehatan Panrita Husada*, 5(2), 174–181. <https://doi.org/10.37362/jkph.v5i2.374>
- Nursalam. (2018). *Konsep Dan Penerapan Metodologi Penelitian Ilmu Keperawatan. 2nd ed. Jakarta: Salemba Medika*;
- Paspariny, C. (2017). Tingkat Stres Mempengaruhi Gangguan Siklus Menstruasi. *Jurnal Ilmiah Kesehatan*, 1(1), 79–82. <https://doi.org/10.35952/jik.v6i2.97>
- Permatasari, W. M. (2016). Hubungan antara Status Gizi, Siklus dan Lama Menstruasi dengan Kejadian Anemia Remaja Putri di SMA Negeri 3 Surabaya. *Perpustakaan Universitas Airlangga*, 1–108.

- Pramesti, A. A. (2020). *TINGKAT STRES DENGAN GANGGUAN SIKLUS MENSTRUASI PADA REMAJA PUTRI. SEKOLAH TINGGI ILMU KESEHATAN WIRA MEDIKA BALI.*
- Pratiwi, A. Z. (2017). HUBUNGAN ANTARA USIA MENARCHE DENGAN LAMA SIKLUS MENSTRUASI DAN KEJADIAN DISMENOIRE PRIMER PADA REMAJA PUTRI DI SMA NEGERI 1 MAKASSAR. *UNIVERSITAS HASANUDDIN*, 21(2), 98.
- Rafique, N., & Al-Sheikh, M. H. (2018). Prevalence of menstrual problems and their association with psychological stress in young female students studying health sciences. *Saudi Medical Journal*, 39(1), 67–73.
<https://doi.org/10.15537/smj.2018.1.21438>
- Redaksi, D., Keperawatan, J., Ernitas, M. A. T., & Ningsih, Y. (2005). *Kondisi Menstruasi Pada Daerah Pemukiman Kumuh.*
- Rinaldi, S. F., & Mujianto, B. (2017). Bahan Ajar Teknologi Laboratorium Medis (TLM): Metodologi Penelitian dan Statistik. *Kementerian Kesehatan Republik Indonesia: Pusat Pendidikan Sumber Daya Manusia Kesehatan Badan Pengembangan Dan Pemberdayaan Sumber Daya Manusia Kesehatan.*
- Rumahorbo, D. B. (2021). Hubungan Stres Terhadap Dismenore Pada Mahasiswi Fakultas Kedokteran Universitas HKBP Nommensen Medan. *Universitas HKBP Nommensen Medan, HUBUNGAN STRES TERHADAP DISMENOIRE PADA MAHASISWI FAKULTAS KEDOKTERAN UNIVERSITAS HKBP NOMMENSEN MEDAN*, 24.
- Safitri, L. R., Irsam, M., Kurniati, I. D., & Semarang, U. M. (2020). Efek Tingkat Stres Mahasiswi Blok 19 – 20 Terhadap Siklus Menstruasi. *Universitas Muhammadiyah Semarang Seminar Nasional Publikasi Hasil-Hasil Penelitian Dan Pengabdian Masyarakat*, 3, 415–420.
- Sandra Ayu Putri, P., & Aisa, S. (2018). HUBUNGAN TINGKAT STRES DENGAN SIKLUS MENSTRUASI PADA SISWI SMAN 5 KENDARI TAHUN 2018. *Poltekkes Kemenkes Kendari*, 1–36.
- Sari, R. S. M., & Wahyuni, T. (2016a). *HUBUNGAN STATUS GIZI DENGAN SIKLUS MENSTRUASI PADA REMAJA SISWI SMP NEGERI 12 KENDARI PROVINSI SULAWESI TENGGARA TAHUN 2016.* 66.
- Sari, R. S. M., & Wahyuni, T. (2016b). *PERBEDAAN SIKLUS MENSTRUASI PADA WANITA MEROKOK DAN WANITA TIDAK MEROKOK DI OISHI PUJASERA PRAMUKA SAMARINDA.* 79.
- Sasabila, N. P. (2021). *STUDI LITERATUR HUBUNGAN AKTIVITAS FISIK DENGAN SIKLUS MENSTRUASI. (Doctoral Dissertation, Universitas Muhammadiyah Malang).*
- Simamora, D. L. (2016). Hubungan Tingkat Stres Terhadap Siklus Menstruasi

- Pada Remaja SMA Di Lingkungan I Labuhan Deli Kecamatan Medan Marelan di Stikes Imelda Medan Tahun 2014. *Jurnal Ilmiah Kebidanan IMELDA*, 2(2), 63–67.
- Simbolon, P., Sukohar, A., Ariwibowo, C., & Susianti. (2018). Hubungan Indeks Massa Tubuh Dengan Lama Siklus Menstruasi Pada Mahasiswi Angkatan 2016 Fakultas Kedokteran Universitas Lampung. *Majority*, 7(2), 164–170.
- Singh, R., Sharma, R., & Rajani, H. (2015). Impact of stress on menstrual cycle: A comparison between medical and non medical students. *Saudi Journal for Health Sciences*, 4(2), 115. <https://doi.org/10.4103/2278-0521.157886>
- Sitepu, B. L. B. (2019). *HUBUNGAN INDEKS MASSATUBUHDENGAN SIKLUS MENSTRUASI PADAREMAJAPUTRI DI SMANEGERI ITIGAPANAH KAB.KARO TAHUN2018*. 75.
- Sriwiyati, L., & Puspitasari, T. (2017). *Siklus Menstruasi Pada Mahasiswi Tingkat II a Akademi Keperawatan Panti Kosala*. 5(1), 1–6.
- Sugiharto, B. (2018). Hubungan Tingkat Stres Dengan Siklus Menstruasi Remaja Putri Kelas X Di Sma Sandikta Kota Bekasi. *Jurnal Kesehatan Komunitas*, Vol. 9(No. 1).
- Sugiyono. (2011). Metode Penelitian Kuantitatif Kualitatif dan R&D. In *Bandung Alfabeta* (p. 143).
- Suprajitno. (2016). Modul Bahan Ajar Cetak Farmasi: Metodologi Penelitian. *Kementerian Kesehatan Republik Indonesia: Pusat Pendidikan Sumber Daya Manusia Kesehatan: Badan Pengembangan Dan Pemberdayaan Sumber Daya Manusia Kesehatan*.
- Surahman, Rachmat, M., & Supardi, S. (2016). Modul Bahan Ajar Cetak Farmasi: Metodologi Penelitian. *Kementerian Kesehatan Republik Indonesia: Pusat Pendidikan Sumber Daya Manusia Kesehatan: Badan Pengembangan Dan Pemberdayaan Sumber Daya Manusia Kesehatan*.
- TAUFIQ, F. H., Asnawi, H., & Hidayat, R. (2018). HUBUNGAN TINGKAT STRES DENGAN GANGGUAN SIKLUS MENSTRUASI PADA MAHASISWI PROGRAM STUDI PENDIDIKAN DOKTER FAKULTAS KEDOKTERAN UNIVERSITAS SRIWIJAYA. (*Doctoral Dissertation, Sriwijaya University*).
- Tuti, I. (2016). HUBUNGAN TINGKAT STRES DENGAN SIKLUS MENSTRUASI PADA SISWI KELAS XII DI SMA NEGERI 24 BANDUNG. *Skripsi*.
- Wahyuni, S. (2016). Hubungan Stres dengan Gangguan Siklus Menstruasi pada Tingkat 2 Prodi DIII Kebidanan STIKES Muhammadiyah Klaten. *Jurnal Involusi Kebidanan*, 7(12), 64–74.
- Wahyuningsih, E. (2018). Tingkat Stres Remaja Dengan Siklus Menstruasi.

Jurnal Siklus Menstruasi, 66(1), 37–39.

Willibrordus, B., & Nainggolan, M. (2021). *Hubungan antara Faktor Stres dan Siklus Menstruasi pada Mahasiswi Fakultas Kedokteran Universitas Sumatera Utara SKRIPSI*.

Wisniastuti, L. M. (2018). *Hubungan Tingkat Stres Dengan Siklus Menstruasi Pada Mahasiswi Semester VIII Di Stikes Wira Medika Bali*. 5(21), 1–9.

Yudita, N. A., Yanis, A., & Iryani, D. (2017). Hubungan antara Stres dengan Pola Siklus Menstruasi Mahasiswi Fakultas Kedokteran Universitas Andalas. *Jurnal Kesehatan Andalas*, 6(2), 299. <https://doi.org/10.25077/jka.v6i2.695>



LAMPIRAN

Lampiran 1

Surat Pengantar Jurusan untuk Pengajuan Etik



KEMENTERIAN AGAMA REPUBLIK INDONESIA
UNIVERSITAS ISLAM NEGERI ALAUDDIN MAKASSAR
FAKULTAS KEDOKTERAN ILMU KESEHATAN

Kampus P. J. Mak. Yasin Lingsi No. 38 Samata, Sanggarenggala Gowa Tello. (0412) 841870 Fax. 8221400

Nomor : B. /FKIK/PP.00.9/02/2022
Lamp : 1
Hal : Permohonan Pengajuan Kode Etik
Gowa, Februari 2022

Yth.

Komite Etik Penelitian Kesehatan
FKIK UIN Alauddin Makassar

Di -
Makassar

Assalamualaikum warahmatullahi wabarakatuh

Sehubungan dengan penyelesaian skripsi mahasiswa program studi Keperawatan Fakultas Kedokteran dan Ilmu Kesehatan Universitas Islam Negeri Alauddin Makassar maka kami mohon kesediaan Bapak /Ibu memberikan persetujuan atau izin kode etik kepada mahasiswa yang tersebut di bawah ini :

Nama : Ainun Amalia Suhri
NIM : 70300117051
Program studi : Keperawatan
Judul Riset : Hubungan Stres Dengan Siklus Menstruasi Pada Mahasiswa Di Fakultas Kedokteran Dan Ilmu Kesehatan UIN Alauddin Makassar
Dosen Pembimbing : Hj. Syimawati, S.Kep.,Ns.,M.Kep.,Sp.Kep.J
Wahdania, S.Kep.,Ns.,M.Kes

Demikian harapan kami atas perhatian dan kerja samanya kami sampaikan terima kasih.

Wassalam,
Ketua Prodi Keperawatan FKIK
UIN Alauddin Makassar

Muh Anwar Hafid

Tembusan:

- Dekan Fakultas Kedokteran dan Ilmu Kesehatan UIN Alauddin Makassar (Sebagai Laporan)

Lampiran 2

Surat Keterangan Layak Etik



KOMITE ETIK PENELITIAN KESEHATAN
HEALTH RESEARCH ETHICS COMMITTEE
UNIVERSITAS ISLAM NEGERI ALAUDDIN MAKASSAR
UNIVERSITAS ISLAM NEGERI ALAUDDIN MAKASSAR

KETERANGAN LAYAK ETIK
DESCRIPTION OF ETHICAL EXEMPTION
"ETHICAL EXEMPTION"

No. C.77/KEPK/FKIK/III/2022

Protokol penelitian yang diusulkan oleh :
The research protocol proposed by

Peneliti utama : Ainun Amaliah Suhri
Principal In Investigator

Nama Institusi : Universitas Islam Negeri Alauddin Makassar
Name of the Institution

Dengan judul:
Title

"Hubungan Stres Dengan Siklus Menstruasi Pada Mahasiswi Di Fakultas Kedokteran Dan Ilmu Kesehatan UIN Alauddin Makassar"

"Elationship Between Stress And Menstrual Cycle In Female Students At The Faculty Of Medicine And Health Sciences UIN Alauddin Makassar"

Dinyatakan layak etik sesuai 7 (tujuh) Standar WHO 2011, yaitu 1) Nilai Sosial, 2) Nilai Ilmiah, 3) Pemerataan Beban dan Manfaat, 4) Risiko, 5) Bujukan/Eksploitasi, 6) Kerahasiaan dan Privacy, dan 7) Persetujuan Setelah Penjelasan, yang merujuk pada Pedoman CIOMS 2016. Hal ini seperti yang ditunjukkan oleh terpenuhinya indikator setiap standar.

Declared to be ethically appropriate in accordance to 7 (seven) WHO 2011 Standards, 1) Social Values, 2) Scientific Values, 3) Equitable Assessment and Benefits, 4) Risk, 5) Permission/Exploitation, 6) Confidentiality and Privacy, and 7) Informed Consent, referring to the 2016 CIOMS Guidelines. This is as indicated by the fulfillment of the indicators of each standard.

Pernyataan Layak Etik ini berlaku selama kurun waktu tanggal 9/3/2022, sampai dengan tanggal 9/3/2023

This declaration of ethics applies during the period 9/3/2022 until 9/3/2023.

March 9, 2022
Professor and Chairperson,

DR. Dr. Syarifah, Sp.A., M.Kes

Lampiran 3

Surat Permohonan Izin Penelitian

**KEMENTERIAN AGAMA REPUBLIK INDONESIA**
UNIVERSITAS ISLAM NEGERI ALAUDDIN MAKASSAR
FAKULTAS KEDOKTERAN DAN ILMU KESEHATAN
Kampus 1 - Jalan H.A.M. Yasin Lingsar No. 35, Marang-Poleang-Gowa (0411841875 Fax:0411-8221409 Gowa)
Website: www.uin-alaudind.ac.id

Noelur : B-1709 / Un.06/FKIK/PP.00.9/03/ 2022
Sifat : Penting
Lampiran :
Perihal : Permohonan Izin Penelitian

Gowa, 18 Maret 2022

Kepada Yth :
Dinas Penanaman Modal dan PTSP Prov. Sul-Sel
Cq. Bidang Kepala Penyelenggaraan Pelayanan Perizinan
Di
Tempat.

Assalamu 'Alaikum W: Wb.

Dengan hormat, disampaikan bahwa mahasiswa UIN Alauddin Makassar Yang tersebut dibawah ini :

Nama : Ainun Amaliah Suhi
NIM : 70300117051
Fakultas/Jurusan : Kedokteran dan Ilmu Kesehatan/Keperawatan
Semester : X (Sepuluh)
Alamat : Desa Bantimurung Kec. Tondong Talasa

Bermaksud melakukan penelitian dalam rangka penyusunan skripsi sebagai salah satu Syarat Untuk Memperoleh gelar sarjana. Adapun judul skripsi :

"Hubungan Stres Dengan Siklus Menstruasi Pada Mahasiswa di Fakultas Kedokteran dan Ilmu Kesehatan UIN Alauddin Makassar."

Dengan Dosen Pembimbing : 1. Hj. Syriawati, S.Kep., Ns., M.Kep,Sp.Kep. J.
Z. Wahdanih, S.Kep., NS., M.Kep.

Untuk maksud tersebut kami memohon kepada Bapak/Ibu kiranya berkenan memberi izin untuk melakukan penelitian di Wilayah Kerja Fakultas Kedokteran dan Ilmu Kesehatan UIN Alauddin Makassar mulai tanggal 21 Februari – 21 Maret 2022.

Demikian permohonan kami, atas perhatian dan bantuan Bapak diucapkan terimakasih.

Wassalam
Dekan Fakultas Kedokteran dan Ilmu Kesehatan.

Syarifah

Tembusan :
-Rektor UIN Alauddin Makassar

M A K A S S A R

Lampiran 4

Pernyataan Persetujuan

Informed Consent

Assalamualaikum Warohmatullahi Wabarokatuh

Selamat Pagi/Siang/Malam

Perkenalkan saya Ainun Amaliah Suhri mahasiswi S1 program studi Keperawatan Fakultas Kedokteran dan Ilmu Kesehatan UIN Alauddin Makassar yang sedang melakukan penelitian untuk tugas akhir (SKRIPSI) di bawah bimbingan Hj. Syisnawati, S.Kep.,Ns.,M.Kep.,Sp.Kep.J dan Wahdaniah, S.Kep.,Ns.,M.Kes., mengenai Hubungan Stres dengan Siklus Menstruasi pada Mahasiswi di Fakultas Kedokteran dan Ilmu Kesehatan UIN Alauddin Makassar. Penelitian ini dilakukan dengan tujuan untuk mengetahui Hubungan Stres dengan Siklus Menstruasi pada Mahasiswi di Fakultas Kedokteran dan Ilmu Kesehatan UIN Alauddin Makassar.

Oleh karena itu, dengan segala kerendahan hati, saya memohon kesediaan waktu Saudari dengan kriteria mahasiswi aktif di Fakultas Kedokteran dan Ilmu Kesehatan UIN Alauddin Makassar angkatan 2018-2021. Semua informasi yang diberikan terjamin kerahasiaannya. Tidak ada keterpaksaan dalam pengisian kuesioner ini, Saudari berhak menolak jika tidak bersedia menjadi responden.

Apabila terdapat pertanyaan mengenai kuesioner ataupun penelitian ini, silahkan menghubungi kontak peneliti : Hp/WhatsApp : +62 822-3189-7662

Demikian, saya ucapkan terima kasih atas perhatian dan waktunya.

Wassalamualaikum Warohmatullahi Wabarokatuh

Apakah bersedia menjadi responden dalam penelitian ini? Ya/Tidak

Lampiran 5

KUESIONER PERCEIVED STRESS SCALE (PSS-10)

Hubungan Stres Dengan Siklus Menstruasi pada Mahasiswi di Fakultas
Kedokteran dan Ilmu Kesehatan UIN AlauddinMakassar

Identitas Responden

Nama/Inisial :

Umur :

Jurusan :

Angkatan/Semester :

Jenis Kelamin :

Tinggal Bersama Siapa :

Status Perkawinan (belum/sudah) :

Petunjuk Pengisian

Kuesioner ini terdiri dari 13 pertanyaan yang mungkin sesuai dengan pengalaman Saudari/Kakak/Adik. Terdapat lima pilihan jawaban yang disediakan untuk setiap pertanyaan, antara lain:

- 1 : TP (Tidak Pernah)**
- 2 : HTP (Hampir Tidak Pernah)**
- 3 : KK (Kadang-Kadang)**
- 4 : S (Sering)**
- 5 : SS (Sangat Sering)**

Nilai skor ini dibalik untuk menjawab pertanyaan positif, sehingga skor 0=4, skor 1=3, skor 2=2 dan seterusnya. Pertanyaan positif pada kuesioner ini

terdapat pada pertanyaan nomor 4, 5, 7 dan 8.

Selanjutnya, Saudari/Kakak/Adik diminta untuk menjawab dengan cara memilih salahsatu kolom yang ada pada *google form*. Tidak ada jawaban yang benar atau salah, karena itu isilah sesuai dengan keadaan diri yang paling sesuai, yaitu berdasarkan jawaban pertama yang terlintas dalam pikiran.

No	Pertanyaan	TP	HTP	KK	S	SS
1	Seberapa sering anda merasa tertekan karena sesuatu yang tidak terduga	0	1	2	3	4
2	Seberapa sering anda merasa tidak mampu mengontrol hal-hal yang penting dalam kehidupan anda	0	1	2	3	4
3	Seberapa sering anda merasa gelisah dan tertekan	0	1	2	3	4
4	Seberapa sering anda merasa yakin terhadap kemampuan diri untuk mengatasi masalah pribadi	4	3	2	1	0
5	Seberapa sering anda merasa segala sesuatu yang terjadi sesuai dengan harapan anda	4	3	2	1	0
6	Seberapa sering anda merasa tidak mampu menyelesaikan hal-hal yang harus dikerjakan	0	1	2	3	4
7	Seberapa sering anda mampu mengontrol rasa mudah tersinggung dalam kehidupan anda	4	3	2	1	0
8	Seberapa sering anda merasa lebih mampu mengatasi masalah jika dibandingkan dengan orang lain	4	3	2	1	0
9	Seberapa sering anda marah karena adanya masalah yang tidak dapat anda kendalikan	0	1	2	3	4
10	Seberapa sering anda merasakan kesulitan yang menumpuk sehingga anda tidak mampu untuk mengatasinya	0	1	2	3	4

Lampiran 6

KUESIONER SIKLUS MENSTRUASI

Siklus menstruasi adalah jarak antara mulainya anda mengalami menstruasi yang lalu dan menstruasi berikutnya meliputi lama siklus menstruasi dan berapa lama menstruasi berlangsung.

Petunjuk Pengisian

1. Berilah tanda (√) pada salah satu alternatif jawaban pada persoalan dibawah ini.
2. Beri tanggapan terhadap pertanyaan ini dengan jujur sesuai dengan keadaan dan keyakinan diri sendiri, karena tidak ada salah satu jawaban yang benar ataupun salah dalam kuesioner ini.

Daftar Pertanyaan

1. Berapa lama siklus menstruasi anda?

21 hari 21-35 hari >35 hari

2. Pada umur berapa anda mulai mengalami menstruasi?

<10 tahun 10-15 tahun >15 tahun

3. Berapa lama anda mengalami menstruasi?

<7 hari 7 hari >7 hari

4. Apa keluhan yang anda rasakan saat menstruasi?

Nyeri

Perasaan/Mood yang naik turun

Sakit kepala

Munculnya jerawat berlebih

Lain-lain

5. IMT

a. Tinggi Badan :

b. Berat Badan :

6. Apakah saat ini anda melakukan diet?

Ya Tidak

7. Apakah saat ini anda mengonsumsi obat tertentu (suplemen pelancar haid)?

Ya Tidak

8. Apakah anda melakukan aktivitas fisik (berolahraga)?

Ya

Kadang-kadang

Tidak

9. Apakah anda merokok?

Ya Tidak

Lampiran 7

Master Tabel

NO	U	A	J	TB	SP	KUESIONER STRES											T	TS
						P1	P2	P3	P4	P5	P6	P7	P8	P9	P10			
1	2	4	3	1	1	3	3	3	2	4	3	3	2	4	3	30	3	
2	2	2	3	1	1	2	2	1	1	1	0	1	1	0	0	9	1	
3	2	2	3	1	1	3	2	4	1	2	2	0	1	3	3	21	1	
4	2	1	4	1	1	4	3	3	1	1	2	2	1	4	3	24	1	
5	2	1	3	3	1	3	3	3	1	1	3	1	1	3	3	22	1	
6	2	1	1	3	1	3	2	2	0	1	3	1	2	2	1	17	2	
7	2	1	1	3	1	4	2	3	0	0	2	1	2	2	2	18	1	
8	2	2	2	3	1	4	4	4	1	1	4	4	4	4	4	34	3	
9	2	3	1	3	1	3	3	3	1	2	3	1	2	1	2	21	1	
10	2	2	1	3	1	2	3	2	1	1	3	1	1	3	2	19	2	
11	2	2	1	3	1	4	4	4	2	1	4	0	2	4	4	29	3	
12	2	4	1	3	1	3	3	2	2	2	2	0	2	2	2	20	2	
13	2	4	1	3	1	3	2	2	2	2	3	2	2	1	2	21	2	
14	2	4	1	3	1	2	3	2	3	1	1	0	3	3	3	21	2	
15	1	4	1	3	1	2	3	4	2	3	4	1	1	4	3	27	3	
16	2	4	1	3	1	3	4	4	0	0	3	3	1	3	3	24	2	
17	2	4	1	3	1	4	4	4	1	1	4	2	2	3	3	28	3	
18	2	4	1	1	1	3	4	3	2	2	3	1	2	3	1	24	1	
19	1	4	1	3	1	2	2	2	1	2	2	1	1	2	2	17	2	
20	2	4	1	3	1	2	2	2	1	1	2	0	2	2	1	15	1	
21	2	4	1	3	1	3	3	3	2	2	4	3	2	3	2	27	3	
22	2	2	1	3	1	3	3	3	1	1	2	3	2	3	1	22	2	
23	2	2	1	3	1	3	4	4	3	3	2	2	3	2	2	28	3	
24	2	4	1	3	1	2	2	2	1	2	2	2	2	3	3	21	2	
25	2	4	1	3	1	4	4	4	3	2	3	1	3	3	4	31	3	
26	2	4	1	3	1	2	2	1	3	3	3	2	2	2	2	22	1	
27	2	4	1	3	1	2	1	2	2	2	2	2	2	2	2	19	2	
28	2	4	1	3	1	3	3	2	2	1	1	2	2	3	3	22	1	
29	2	1	2	1	1	3	3	3	2	3	4	2	2	4	3	29	3	
30	2	2	5	1	1	3	4	4	2	3	3	2	3	4	4	32	3	
31	2	3	2	1	1	3	3	3	2	2	2	1	2	3	3	24	2	
32	2	3	1	3	1	3	2	1	2	2	3	1	2	1	1	18	2	
33	2	1	4	3	1	2	2	2	2	2	3	2	2	2	3	22	2	
34	2	1	5	1	1	3	4	3	2	3	3	0	1	2	2	23	2	
35	2	1	5	2	1	3	3	4	0	0	3	0	2	2	3	20	2	
36	2	2	4	3	1	3	3	3	3	1	3	0	2	2	2	22	2	
37	2	2	1	1	1	4	3	4	2	3	4	3	3	4	3	33	3	
38	2	2	3	1	1	4	3	4	3	3	4	1	3	4	3	32	1	
39	2	3	1	3	1	2	2	2	3	1	2	2	2	2	1	19	1	

40	2	2	5	3	1	3	2	3	1	1	3	1	2	3	3	22	2
41	2	2	1	3	1	2	3	2	2	1	3	1	2	3	1	20	2
42	2	1	1	2	1	3	4	3	0	2	2	2	1	2	3	22	2
43	2	2	2	2	1	4	4	3	3	3	4	3	4	4	4	36	3
44	2	1	1	2	1	4	4	4	3	4	3	3	3	3	3	34	3
45	2	2	5	3	1	2	2	3	2	3	3	2	2	3	3	25	2
46	2	1	2	1	1	3	3	4	2	3	4	3	3	3	3	31	3
47	2	3	4	2	1	2	3	3	2	2	4	2	3	3	3	27	1
48	2	2	4	1	1	4	3	2	2	2	3	2	2	2	3	25	1
49	2	3	3	2	1	3	3	3	1	2	2	2	2	3	2	23	1
50	2	3	4	2	1	2	2	2	1	2	2	1	2	2	2	18	1
51	2	3	5	1	1	3	3	3	2	3	4	2	2	3	2	27	3
52	2	3	2	1	1	3	2	2	2	2	2	2	2	2	2	21	2
53	2	1	5	1	1	2	2	3	3	2	3	2	3	2	1	23	2
54	1	4	1	1	1	3	2	3	2	1	2	2	2	3	3	23	2
55	2	2	4	1	1	3	3	4	3	2	2	3	2	3	2	27	3
56	2	4	3	1	1	4	2	2	1	3	3	0	2	1	1	19	2
57	2	1	5	1	1	2	3	3	3	2	1	0	1	1	1	17	2
58	2	4	4	2	1	3	4	3	2	2	2	2	1	2	0	21	2
59	2	1	1	3	1	2	2	2	1	0	2	1	2	2	1	15	2
60	2	1	3	3	1	2	1	1	0	1	2	0	2	1	1	11	1
61	2	2	4	3	1	4	3	2	3	1	3	2	3	3	3	27	3
62	2	3	4	1	1	2	3	2	2	1	2	1	2	3	2	20	2
63	2	2	4	1	1	3	2	3	3	2	3	2	3	3	3	27	3
64	2	3	1	1	1	3	3	2	3	3	2	2	3	3	3	27	3
65	2	1	1	3	1	2	2	1	2	2	2	1	2	2	1	17	2
66	2	4	1	2	1	3	4	3	1	2	3	2	2	2	3	25	1
67	2	1	2	2	1	4	2	2	2	2	4	2	3	3	3	27	3
68	2	1	3	1	1	4	2	3	3	3	3	3	3	4	3	31	3
69	2	1	3	1	1	2	2	2	2	1	2	1	2	2	2	18	2
70	2	2	4	1	1	3	3	2	0	2	2	4	1	2	1	20	2
71	2	4	1	1	1	4	4	3	1	2	3	2	2	4	3	28	3
72	2	4	1	1	1	3	2	2	2	3	3	2	2	3	3	25	2
73	2	3	5	1	1	4	2	3	2	2	4	1	2	2	2	24	2
74	2	3	5	2	1	4	4	3	3	3	3	2	2	3	3	30	3
75	2	1	3	3	1	2	3	2	2	0	2	1	0	1	2	15	2
76	2	4	4	1	1	2	1	2	0	1	1	1	1	1	2	12	1
77	2	1	3	1	1	2	3	2	3	3	3	2	2	4	3	27	3
78	2	4	3	3	1	3	2	4	1	4	3	1	2	2	2	24	2
79	2	4	2	2	1	4	3	4	3	3	4	0	1	2	2	26	2
80	2	2	5	1	1	3	4	2	1	2	3	2	2	3	2	24	2
81	2	2	4	1	1	4	2	3	2	3	2	1	2	3	3	25	2
82	2	1	4	1	1	3	2	2	2	2	2	0	1	2	1	17	2
83	2	3	3	1	1	1	2	2	0	1	0	0	1	2	2	11	1

84	2	1	4	1	1	3	4	2	2	3	3	2	4	3	3	29	3
85	2	2	2	2	1	2	3	3	3	3	2	1	2	3	2	24	2
86	2	2	1	3	2	2	3	3	0	3	1	2	2	3	2	21	2
87	2	4	4	3	1	4	3	2	1	3	2	1	2	3	2	23	2
88	2	2	1	2	1	2	1	3	0	2	1	0	2	1	1	13	1
89	2	4	5	1	1	3	2	2	2	2	3	2	2	4	3	25	2
90	2	3	4	2	1	4	3	2	3	3	3	2	2	3	4	29	1
91	2	1	3	1	1	3	4	3	2	1	1	2	3	3	3	25	2
92	2	1	3	1	1	2	2	3	1	3	2	3	3	3	3	25	2
93	2	2	1	3	1	3	4	4	3	3	4	3	2	4	3	33	3
94	2	3	4	3	1	4	2	2	2	2	2	1	2	3	3	23	2
95	2	3	5	3	1	4	3	3	2	1	2	4	2	2	1	24	2
96	2	3	3	3	1	2	4	2	0	2	3	2	1	2	2	20	2
97	2	3	2	1	1	3	3	3	3	0	2	2	2	2	2	22	2
98	2	2	4	1	1	2	2	3	3	3	3	2	3	3	3	27	3
99	2	1	5	1	1	2	3	2	1	2	2	2	2	2	2	20	2
100	2	1	4	1	1	3	4	1	2	3	3	3	2	3	2	26	2
101	2	4	1	1	1	2	2	3	3	2	3	3	3	3	2	26	2
102	2	4	1	1	1	3	2	2	2	2	3	4	3	2	2	25	2
103	2	4	1	1	1	4	4	3	4	3	2	3	3	4	4	34	3
104	2	3	1	1	1	3	2	3	2	3	2	2	2	2	2	23	2
105	2	4	3	1	1	4	2	2	2	2	2	3	2	3	3	25	2
106	2	2	5	3	1	2	2	3	2	2	2	1	2	3	4	23	2
107	2	2	2	3	1	3	3	3	2	3	3	2	3	4	3	29	3
108	2	1	3	2	1	2	2	3	1	1	0	0	2	1	1	13	1
109	2	2	4	2	1	2	2	2	2	1	2	2	2	2	1	18	2
110	2	1	5	2	1	3	3	4	1	2	3	2	3	3	2	26	2
111	2	1	1	2	1	2	3	2	1	3	3	1	2	3	2	22	1
112	2	3	1	2	1	2	2	4	1	3	3	3	2	3	3	26	2
113	2	4	4	2	1	3	4	3	2	2	3	2	1	2	1	23	1
114	2	2	1	3	1	2	2	3	3	3	3	2	2	3	3	26	2
115	2	4	5	3	1	4	4	4	4	4	4	4	1	4	4	37	3
116	2	2	5	3	1	1	2	3	2	1	1	2	2	2	1	17	2
117	2	4	3	3	1	1	1	1	2	1	3	4	4	2	3	22	2
118	2	1	4	3	1	2	1	1	1	1	2	1	2	1	2	14	2
119	2	1	4	3	1	3	2	2	1	2	2	2	1	3	3	21	2
120	2	3	5	3	1	2	2	3	2	2	2	3	2	2	3	23	2
121	2	4	5	3	1	2	2	4	2	3	2	3	3	3	2	26	2
122	2	3	5	3	1	3	4	2	2	2	2	1	2	3	4	25	2
123	2	2	5	3	1	2	1	2	2	1	2	3	1	2	2	18	2
124	2	2	2	2	1	3	3	3	3	3	3	3	3	2	3	29	3
125	2	2	3	2	1	4	3	2	3	3	2	2	2	2	2	25	2
126	2	4	4	2	1	4	3	4	0	2	3	2	2	3	2	25	2
127	2	1	2	2	1	2	2	3	2	3	3	3	3	2	3	26	2

128	2	1	3	1	1	3	3	2	2	2	3	2	2	2	1	22	2
129	2	3	4	1	1	3	2	3	1	2	2	4	2	2	3	24	2
130	2	3	5	1	1	2	3	2	2	2	2	2	2	1	1	19	2
131	2	4	5	1	1	2	1	1	0	2	1	1	1	2	2	13	1
132	2	3	2	1	1	3	2	3	1	2	3	2	2	3	2	23	2
133	2	3	5	3	1	3	3	3	2	3	3	2	4	4	4	31	3
134	2	2	1	2	1	2	3	2	2	2	3	2	2	3	3	24	2
135	2	1	4	1	1	3	2	3	3	2	2	3	3	1	0	22	2
136	2	2	5	3	1	2	3	2	2	4	3	3	2	2	2	25	2
137	2	2	5	3	1	3	2	3	2	2	2	2	2	2	2	22	2
138	2	3	5	3	1	4	3	3	1	3	3	1	3	2	4	27	3
139	2	3	3	3	1	3	2	2	0	2	4	0	2	2	1	18	2
140	2	1	3	3	1	2	2	3	0	3	0	3	4	3	3	23	2
141	2	4	4	1	1	3	4	2	1	2	2	1	2	3	3	23	2
142	2	1	2	2	1	4	1	2	3	2	2	1	1	2	3	21	2
143	2	1	4	1	1	2	2	1	1	1	3	2	3	2	2	19	2
144	2	4	4	1	1	4	3	3	2	4	1	3	4	3	3	30	3
145	2	2	5	3	1	4	2	2	1	2	2	2	3	2	2	22	2
146	2	1	5	2	1	2	3	2	3	1	0	2	2	3	2	20	2
147	2	2	5	1	1	3	2	4	2	1	1	1	3	3	4	24	2
148	2	4	5	2	1	3	2	3	2	3	3	0	2	4	3	25	2
149	2	1	5	2	1	3	3	2	0	2	2	2	3	4	3	24	2
150	2	3	5	3	1	2	2	2	1	3	2	3	2	3	2	22	2
151	2	2	2	3	1	4	1	3	3	0	0	0	2	2	1	16	2
152	2	2	4	3	1	4	3	3	2	1	2	1	1	2	2	21	2
153	2	1	4	3	1	2	3	3	2	2	3	0	2	4	3	24	2
154	2	1	4	3	1	3	2	2	3	2	3	3	3	4	3	28	3
155	2	1	4	3	1	3	4	2	2	2	2	1	2	3	4	25	2
156	2	4	5	3	1	2	2	2	2	2	2	2	2	2	3	21	2
157	2	2	5	3	1	1	2	2	1	1	1	1	1	1	1	12	1
158	2	2	3	3	1	3	2	3	3	2	2	2	2	2	2	23	2
159	2	1	5	3	1	2	2	2	2	2	2	2	2	2	2	20	2
160	2	1	5	3	1	2	2	4	2	3	2	3	4	3	2	27	3
161	2	3	1	3	1	3	4	3	3	3	3	3	2	3	4	31	3
162	2	1	4	2	1	2	1	2	2	1	2	3	1	2	2	18	2
163	2	2	3	1	1	3	3	2	2	1	3	2	1	3	3	23	2
164	2	4	5	1	1	3	2	2	1	2	2	2	1	3	3	21	2
165	2	4	5	2	1	3	3	4	2	2	3	2	2	4	1	26	2
166	2	3	5	2	1	2	2	2	2	2	2	3	3	2	2	22	2
167	2	2	5	2	1	1	3	4	4	1	4	4	4	4	4	33	3
168	2	2	5	2	1	3	2	3	2	3	2	3	2	3	4	27	3
169	2	1	5	2	1	4	4	4	3	3	4	3	2	4	4	35	3
170	2	4	1	1	1	1	2	3	2	1	1	2	2	2	1	17	2
171	2	1	4	1	1	2	3	3	1	1	3	2	2	2	3	22	2

172	2	1	4	1	1	2	2	4	3	2	3	3	2	2	2	25	2
173	2	2	3	1	1	1	1	1	2	1	3	4	4	2	3	22	2
174	2	3	5	3	1	2	4	2	2	2	1	2	3	1	2	21	2
175	2	4	4	1	1	2	2	3	2	2	3	2	3	3	3	25	2
176	2	3	5	1	1	2	2	1	1	2	2	2	3	2	2	19	2
177	2	2	5	2	1	3	3	3	3	4	4	4	3	4	4	35	3
178	2	1	5	3	1	4	4	2	4	2	3	2	2	3	4	30	3
179	2	1	4	3	1	3	2	3	3	2	3	4	3	3	2	28	3
180	2	2	4	1	1	4	2	2	3	2	3	4	3	1	3	27	3
181	2	2	2	1	1	2	2	3	3	2	2	2	2	3	2	23	2
182	2	3	5	1	1	4	3	2	1	0	0	1	2	3	4	20	2
183	2	4	5	2	1	2	2	3	1	3	2	2	1	3	2	21	2
184	2	2	2	2	1	4	2	1	2	2	2	3	3	4	3	26	1
185	2	1	4	2	1	2	1	2	2	1	1	1	1	1	2	14	2
186	2	2	4	2	1	3	3	3	2	2	2	2	3	1	3	24	2
187	2	1	5	1	1	3	2	2	2	2	2	2	3	2	2	22	1
188	2	3	4	1	1	3	3	4	1	2	3	1	1	4	4	26	2
189	2	2	5	3	1	1	2	3	2	1	2	1	2	2	1	17	2
190	2	3	3	3	1	2	2	3	2	3	2	2	3	2	2	23	2
191	2	4	3	2	1	2	2	4	3	2	2	3	2	3	2	25	2
192	2	4	5	3	1	2	3	2	2	2	3	3	2	2	4	25	2
193	2	1	5	1	1	3	2	3	1	1	2	3	2	3	2	22	2
194	2	1	5	1	1	4	3	4	2	2	4	1	3	4	3	30	3
195	2	1	5	3	1	1	3	3	3	0	1	3	3	4	1	22	2
196	2	4	4	3	1	4	1	4	4	2	4	2	2	2	4	29	3
197	2	2	2	3	1	2	3	4	2	3	2	2	4	1	1	24	2
198	2	2	4	3	1	3	3	2	1	3	2	0	1	3	2	20	2
199	2	4	5	3	1	1	2	1	0	1	1	0	1	2	1	10	1
200	2	3	4	3	1	2	2	4	3	2	3	3	2	2	2	25	2
201	2	4	4	1	1	1	2	2	2	1	2	2	3	2	2	19	2
202	2	4	5	1	1	3	3	2	2	3	2	2	3	3	2	25	2
203	2	2	3	1	1	4	3	4	4	2	2	2	3	4	2	30	3
204	2	1	5	1	1	1	1	2	1	3	3	4	4	2	2	23	1
205	2	3	5	3	1	2	3	3	3	3	2	4	3	2	2	27	3
206	2	1	5	3	1	3	2	2	3	2	3	2	3	2	1	23	2
207	2	2	1	3	1	3	3	4	3	3	2	3	3	3	3	30	3
208	2	2	4	3	1	2	3	4	2	3	2	2	3	4	1	26	2
209	2	4	4	1	1	3	2	2	1	2	2	1	2	3	3	21	2
210	2	3	5	1	1	3	3	4	1	2	3	4	1	1	4	26	2
211	2	1	5	1	1	4	2	2	3	2	2	2	3	2	2	24	2
212	2	4	5	1	1	2	2	2	2	2	3	2	3	3	3	24	2
213	2	3	5	2	1	2	2	3	2	2	2	3	2	3	2	23	2
214	2	3	2	2	1	4	3	3	2	3	2	2	2	2	3	26	2
215	2	1	2	2	1	3	2	2	2	3	2	2	2	2	2	22	2

216	2	1	5	3	1	4	2	2	3	2	4	2	2	3	4	28	3
217	2	4	4	3	1	3	2	2	3	3	3	2	3	1	2	24	2
218	2	4	5	2	1	2	3	1	3	2	3	2	2	2	3	23	2
219	2	3	5	1	1	2	2	2	2	2	2	2	2	2	2	20	2
220	2	1	4	1	1	4	4	3	1	1	2	2	2	3	2	24	2
221	2	2	4	1	1	3	2	2	2	2	1	3	2	3	3	23	2
222	2	3	5	2	1	2	2	2	3	2	2	2	1	2	2	20	2
223	2	3	5	3	1	4	4	4	3	3	2	2	4	2	3	31	3
224	2	1	5	2	1	3	4	1	2	0	1	0	2	3	4	20	2
225	2	2	1	1	1	3	3	3	1	0	1	4	3	3	3	24	2
226	2	1	3	1	1	2	4	1	2	3	3	2	3	2	3	25	2
227	2	1	5	1	1	4	2	2	3	2	3	4	3	1	3	27	3
228	2	3	5	3	1	2	2	2	1	2	2	1	2	2	2	18	2
229	2	3	5	3	1	1	1	1	1	1	3	1	2	2	3	16	2
230	2	4	4	3	1	3	3	2	2	2	3	1	2	1	3	22	2
231	2	4	4	3	1	3	3	3	3	2	2	2	1	2	2	23	2
232	2	4	4	3	1	3	3	3	2	2	3	1	1	4	2	24	2
233	2	4	3	3	1	4	2	4	1	4	4	2	4	2	2	29	3
234	2	2	4	3	1	2	3	1	3	2	2	1	2	3	2	21	2
235	2	4	2	3	1	3	4	4	3	2	1	1	2	2	1	23	2
236	2	1	5	3	1	2	3	2	2	3	3	2	2	2	4	25	2
237	2	1	2	3	1	2	2	3	1	3	2	2	1	3	2	21	1
238	2	3	4	1	1	3	2	2	2	2	2	3	3	4	2	25	2
239	2	2	4	2	1	4	2	2	1	2	2	2	1	3	2	21	2
240	2	1	4	1	1	3	3	2	4	3	4	3	2	3	4	31	3
241	2	3	3	2	1	2	2	3	3	1	3	2	3	1	2	22	2
242	2	3	5	2	1	3	2	2	2	4	1	3	3	1	2	23	2
243	2	4	5	1	1	3	3	2	2	2	3	3	3	3	3	27	3
244	2	2	3	1	1	2	4	3	2	2	2	2	2	2	4	25	2
245	2	2	2	3	1	3	3	2	2	2	3	3	3	2	3	26	2
246	2	1	2	3	1	2	1	1	3	3	2	2	3	3	2	22	2
247	2	1	3	1	1	1	1	2	1	4	3	1	2	4	3	22	1
248	2	1	1	3	1	2	3	2	2	2	3	2	3	3	2	24	1
249	2	4	3	3	1	2	3	3	3	2	2	2	4	3	3	27	3
250	2	3	5	3	1	4	2	3	1	0	0	1	3	2	4	20	2
251	2	2	5	3	1	3	3	1	0	3	3	3	4	3	2	25	2
252	2	4	5	3	1	1	2	4	3	2	3	3	2	3	3	26	2
253	2	1	1	3	1	1	1	1	1	2	1	1	3	2	1	14	2
254	2	1	3	2	1	4	3	3	1	4	2	3	2	4	2	28	1
255	2	3	2	3	1	3	3	2	3	1	2	3	2	3	3	25	3
256	2	4	5	1	1	4	2	3	3	2	4	3	4	2	3	30	3
257	2	4	4	1	1	3	3	4	2	2	3	1	2	3	3	26	2
258	2	1	2	3	1	2	3	3	3	2	3	3	3	2	2	26	2
259	2	2	2	1	1	2	3	3	2	3	2	3	3	2	1	24	2

260	2	3	4	2	1	2	4	3	2	2	3	3	3	4	3	29	3
261	2	2	5	2	1	1	3	2	2	3	2	3	2	2	1	21	2
262	2	4	3	1	1	3	2	2	3	2	2	2	1	2	1	20	2
263	2	1	3	2	1	3	2	3	2	3	3	2	2	3	2	25	2
264	2	4	2	2	1	2	2	2	2	2	2	4	1	1	3	21	2
265	2	4	4	2	1	4	3	2	1	3	3	2	2	3	2	25	2
266	2	2	1	1	1	2	2	3	2	3	2	0	1	3	4	22	2
267	2	1	2	1	1	3	4	3	3	3	4	3	2	2	3	30	1
268	2	3	5	1	1	2	2	2	3	3	2	3	3	2	2	24	2
269	2	1	5	1	1	1	1	2	1	0	2	1	2	2	1	13	1
270	2	1	2	3	1	3	4	2	3	2	2	4	4	2	3	29	3
271	2	2	2	3	1	2	3	3	3	3	3	3	3	4	4	31	3
272	2	4	5	2	1	0	1	2	2	3	2	2	3	3	2	20	2
273	2	4	5	3	1	2	2	0	1	1	2	3	2	2	2	17	2
274	2	3	5	1	1	2	3	3	3	2	3	2	2	3	3	26	2
275	2	1	2	1	1	2	2	2	2	3	2	2	2	2	2	21	2
276	2	1	4	1	1	1	2	2	3	3	3	3	3	3	2	25	2
277	1	4	4	3	1	3	2	1	2	4	4	2	2	3	3	26	2
278	2	3	4	3	1	3	4	4	3	2	3	3	3	2	2	29	3
279	2	1	2	1	1	2	1	3	2	3	3	2	2	2	2	22	2
280	2	2	4	1	1	4	3	3	3	3	2	2	3	2	2	27	3
281	2	3	2	1	1	2	2	2	2	3	3	3	2	3	3	25	2
282	2	4	5	3	1	1	3	3	3	2	3	3	2	3	3	26	2
283	2	4	4	3	1	2	2	2	3	4	2	2	2	3	4	26	2
284	2	1	2	3	1	2	3	3	2	2	4	2	2	3	3	26	2
285	2	3	5	3	1	2	1	2	1	2	2	2	2	3	2	19	2
286	2	2	4	1	1	3	2	3	2	2	2	1	2	2	2	21	2
287	2	2	4	2	1	4	3	3	2	3	4	3	2	4	3	31	3
288	2	3	1	3	1	3	2	3	0	1	3	2	2	3	4	23	2
289	2	4	4	1	1	3	3	3	2	2	1	3	2	3	3	25	2
290	2	2	5	3	1	3	2	3	3	3	2	2	3	3	3	27	3
291	2	3	5	3	1	2	3	3	3	3	2	2	2	2	1	23	2
292	2	3	4	3	1	2	2	2	2	2	3	1	2	2	2	20	2
293	2	3	5	3	1	3	2	3	3	2	2	2	3	2	2	24	2
294	2	3	4	2	1	3	2	2	2	2	2	2	2	3	2	22	2
295	2	2	4	2	1	2	2	2	2	2	2	2	1	2	2	19	2
296	2	1	5	1	1	3	2	3	3	2	2	2	3	2	2	24	1
297	2	2	2	3	1	3	2	2	2	2	2	2	2	3	2	22	2
298	2	4	5	3	1	1	3	2	1	3	2	2	2	4	2	22	2
299	2	1	2	3	1	4	3	3	2	4	1	3	4	3	3	30	3
300	2	2	4	2	1	4	2	3	2	2	3	3	3	3	2	27	3
301	2	4	4	1	1	3	3	3	3	2	2	4	3	3	3	29	3
302	2	3	1	3	1	4	4	3	3	3	2	2	3	4	4	32	3
303	2	4	5	1	1	3	2	3	1	1	3	2	2	3	2	22	2

304	2	3	1	3	1	2	3	2	2	2	2	2	2	2	2	21	2		
305	2	2	5	3	1	3	3	3	2	3	3	2	2	1	2	24	2		
306	2	1	5	3	1	2	2	2	2	2	3	1	2	2	20	2			
307	2	2	2	3	1	3	2	3	2	3	2	2	3	4	4	28	3		
308	2	3	1	3	1	2	2	2	2	2	2	2	3	3	2	22	2		
309	2	1	3	3	1	3	3	4	2	2	3	2	2	4	1	26	2		
310	2	4	2	2	1	3	3	2	3	2	2	3	2	3	2	25	2		
311	2	2	1	2	1	2	3	4	2	3	2	2	2	3	3	26	1		
312	2	4	4	1	1	3	2	2	1	2	2	2	1	3	3	21	2		
313	2	2	4	2	1	2	1	2	1	1	3	2	3	2	2	19	2		
314	2	1	1	1	1	1	3	4	4	1	4	4	4	4	4	33	3		
315	2	2	5	3	1	2	2	3	2	2	2	3	2	2	3	23	2		
316	2	3	5	1	1	3	3	2	2	1	3	2	1	3	3	23	2		
317	2	1	4	3	1	4	3	3	2	3	2	3	2	3	2	27	3		
318	2	4	1	1	1	2	2	2	2	3	2	3	2	2	3	23	2		
319	2	2	4	1	1	2	1	2	2	2	2	2	2	2	3	20	2		
320	2	3	5	2	1	4	4	2	2	1	3	2	3	2	3	26	2		
321	2	2	2	2	1	3	4	3	2	3	3	2	2	3	2	27	3		
KETERANGAN																			
U = Usia		1 = Remaja Awal						2 = Remaja Akhir											
A = Angkatan		1 = 2018, 2 = 2019, 3 = 2020, 4 = 2021																	
J = Jurusan		1 = Keperawatan						3 = Kedokteran						5 = Kesehatan Masyarakat					
		2 = Kebidanan						4 = Farmasi											
TB = Tinggal Bersama		1 = Sendiri						2 = Orang Tua						3 = Teman					
SP = Status Perkawinan		1 = Belum						2 = Sudah											
		0 = Tidak Pernah																	
		1 = Hampir Tidak Pernah																	
		2 = Kadang-Kadang																	
		3 = Sering																	
		4 = Sangat Sering																	
		— = Di Eksklusi																	

NO	KUESIONER MENSTRUASI														
	P1	P2	P3	P4	P5	P6	P7	P8	P9	P10	P11	P12	P13	SM	
1	2	1	0	0	0	1	0	0	3	1	1	1	1	2	
2	0	1	1	1	1	0	0	1	3	1	1	0	1	0	
3	0	1	0	1	1	0	0	0	0	1	1	1	1	0	
4	1	1	1	1	1	0	0	0	3	1	1	2	1	1	
5	0	1	2	1	1	1	0	0	3	1	1	1	1	0	
6	0	2	2	0	1	1	0	0	2	1	1	2	1	0	

7	2	1	2	1	1	1	0	0	3	1	1	2	1	2
8	0	0	1	1	1	1	0	0	1	0	1	0	1	0
9	0	1	1	1	0	0	1	0	3	1	1	2	1	0
10	0	2	0	0	1	0	0	0	3	1	1	2	1	0
11	1	1	0	1	1	0	0	1	3	1	1	2	1	1
12	1	1	1	0	0	1	0	0	3	1	1	1	1	1
13	0	2	1	1	1	1	0	0	3	1	1	2	1	0
14	0	1	1	0	1	0	0	0	3	1	1	2	1	0
15	1	1	0	0	1	1	0	1	3	1	1	2	1	1
16	0	2	2	1	1	0	0	0	3	1	1	2	1	0
17	1	2	2	1	1	0	1	0	3	1	1	2	1	1
18	0	1	1	1	1	1	0	0	3	1	1	1	1	0
19	1	1	1	1	1	0	0	0	3	1	1	2	1	1
20	0	1	1	1	1	0	0	1	1	1	1	2	1	0
21	0	1	2	0	1	1	0	0	0	0	1	2	1	0
22	1	1	1	0	0	0	0	1	3	1	1	1	1	1
23	1	1	1	1	1	1	0	0	3	1	1	2	1	1
24	0	1	1	1	0	0	0	0	3	1	1	2	1	0
25	0	1	1	1	1	0	1	0	3	1	1	2	1	0
26	0	1	2	0	0	0	0	1	2	1	1	2	1	0
27	0	1	1	1	1	0	1	0	3	1	1	2	1	0
28	0	1	2	1	1	1	0	0	3	1	1	2	1	0
29	2	1	0	1	0	0	0	0	3	1	1	1	1	2
30	2	1	2	0	1	0	0	0	3	1	1	1	1	2
31	1	1	0	1	0	0	0	0	0	0	1	2	1	1
32	1	2	2	1	0	0	0	0	3	1	1	2	1	1
33	0	1	2	1	0	0	0	0	3	1	1	2	1	0
34	0	1	1	1	0	0	0	0	3	1	1	2	1	0
35	0	1	2	1	1	1	1	0	2	1	1	1	1	0
36	0	1	2	1	1	1	1	0	3	1	1	2	1	0
37	1	1	0	1	0	0	0	0	3	1	1	2	1	1
38	2	1	0	1	0	0	0	0	3	1	1	2	1	2
39	0	1	1	0	1	0	0	0	3	1	1	2	1	0
40	1	1	0	1	1	0	0	0	3	1	1	2	1	1
41	1	2	1	1	1	0	0	0	3	1	1	1	1	1
42	0	1	1	1	1	0	1	0	3	1	1	2	1	0
43	1	1	2	1	0	0	0	0	3	1	1	2	1	1
44	2	1	0	0	0	1	0	0	3	1	1	1	1	2
45	0	1	0	0	1	0	0	0	1	0	1	2	1	0
46	1	1	1	0	0	1	0	0	3	1	1	1	1	1
47	2	0	1	0	0	1	0	0	3	1	1	1	1	2
48	0	1	2	1	0	0	0	0	3	1	1	2	1	0
49	0	1	1	0	0	0	0	1	3	1	1	1	1	0
50	2	1	2	1	0	0	0	0	3	1	1	2	1	2

51	0	1	0	0	1	0	0	0	3	1	1	1	1	0
52	0	1	1	1	0	0	0	0	3	1	1	1	1	0
53	0	1	1	1	1	0	0	0	3	1	1	2	1	0
54	0	1	1	1	1	0	0	0	1	1	1	2	1	0
55	1	1	1	1	1	0	0	0	3	1	1	2	1	1
56	0	1	2	0	0	1	0	0	3	1	1	2	1	0
57	1	1	0	1	1	0	0	0	3	1	1	2	1	1
58	0	1	1	0	1	0	0	0	3	1	1	2	1	0
59	0	1	0	1	0	0	0	0	3	1	1	2	1	0
60	0	2	1	0	0	0	0	1	3	1	1	2	1	2
61	0	2	1	1	0	0	0	0	3	1	1	2	1	0
62	2	1	2	1	1	0	0	0	3	1	1	2	1	2
63	1	1	2	1	1	0	0	0	3	1	1	2	1	1
64	2	1	1	1	1	0	0	0	3	1	1	2	1	2
65	1	1	2	1	1	0	0	0	3	1	1	2	1	1
66	0	2	1	1	1	0	0	0	3	1	1	1	1	1
67	2	0	2	1	1	0	0	0	3	1	1	2	1	2
68	1	2	0	0	0	1	0	0	3	1	1	0	1	1
69	0	2	1	1	0	0	0	0	3	1	1	1	1	0
70	0	1	1	1	1	0	0	0	3	1	1	2	1	0
71	2	1	1	1	1	0	0	0	3	1	1	1	1	2
72	0	1	0	0	0	0	0	1	3	1	1	2	1	0
73	0	1	1	1	1	0	0	0	3	1	1	2	1	0
74	1	1	2	0	0	1	0	0	3	1	1	0	1	1
75	0	1	0	1	0	0	0	0	3	1	1	1	1	0
76	0	1	0	1	1	0	0	0	3	1	1	1	1	0
77	0	1	2	0	0	0	0	1	3	1	1	1	1	0
78	1	2	2	1	1	0	0	0	3	1	1	2	1	1
79	0	1	1	1	0	0	0	0	3	1	1	2	1	0
80	1	0	1	1	0	0	0	0	3	1	1	1	1	1
81	2	2	1	1	1	0	0	0	3	1	1	1	1	2
82	0	1	1	1	1	0	0	0	3	1	1	1	1	0
83	0	1	1	1	1	0	0	0	3	1	1	1	1	0
84	1	1	2	1	0	0	0	0	1	0	1	1	1	1
85	2	1	1	1	0	0	0	0	3	1	1	0	1	2
86	0	1	2	0	0	0	0	1	3	1	1	1	1	0
87	0	2	2	1	0	0	0	0	3	1	1	2	1	0
88	1	2	1	0	1	0	0	0	3	1	1	1	1	1
89	0	1	1	0	0	1	0	0	3	1	1	0	1	0
90	2	1	1	1	1	0	0	0	3	1	1	1	1	2
91	0	1	2	1	1	0	0	0	3	1	1	2	1	0
92	1	1	0	0	1	0	0	0	3	1	1	1	1	1
93	1	1	1	0	0	0	0	1	3	1	1	2	1	1
94	0	1	2	1	1	0	0	0	3	1	1	2	1	0

95	2	1	1	1	0	0	0	0	3	1	1	2	1	2
96	2	2	1	1	1	0	0	0	3	1	1	2	1	2
97	1	0	2	0	1	0	0	0	3	1	1	2	1	1
98	2	1	1	1	0	0	0	0	3	1	1	1	1	2
99	1	1	0	1	1	0	0	0	3	1	1	2	1	1
100	0	1	2	1	1	0	0	0	3	1	1	2	1	0
101	2	2	2	1	1	0	0	0	3	1	1	2	1	2
102	2	2	2	0	0	1	0	0	3	1	1	1	1	2
103	1	1	1	1	0	0	0	0	3	1	1	2	1	1
104	1	1	0	1	0	0	0	0	3	1	1	2	1	1
105	1	1	1	1	1	0	0	0	3	1	1	1	1	1
106	0	1	2	1	1	0	0	0	3	1	1	2	1	0
107	0	1	1	1	1	0	0	0	3	1	1	0	1	0
108	0	1	1	1	1	0	0	0	3	1	1	2	1	2
109	0	1	0	1	1	0	0	0	3	1	1	1	1	0
110	0	1	1	0	0	1	0	0	3	1	1	2	1	0
111	2	2	2	0	0	0	0	1	3	1	1	1	1	2
112	0	0	1	1	1	0	0	0	3	1	1	2	1	0
113	0	2	2	0	1	0	0	0	3	1	1	2	1	1
114	1	1	0	0	1	0	0	0	3	1	1	2	1	1
115	0	2	2	1	1	0	0	0	3	1	1	2	1	0
116	0	1	2	1	1	0	0	0	3	1	1	2	1	0
117	2	0	1	1	1	0	0	0	3	1	1	1	1	2
118	0	2	0	1	0	0	0	0	3	1	1	0	1	0
119	1	1	2	1	1	0	0	0	3	1	1	2	1	1
120	0	1	2	0	0	0	0	1	3	1	1	1	1	0
121	1	2	1	1	0	0	0	0	3	1	1	2	1	1
122	0	1	1	0	0	1	0	0	3	1	1	2	1	0
123	2	1	1	1	0	0	0	0	3	1	1	2	1	2
124	1	1	1	1	1	0	0	0	3	1	1	1	1	1
125	0	2	1	1	1	0	0	0	3	1	1	2	1	0
126	2	1	1	1	0	0	0	0	3	1	1	2	1	2
127	0	0	1	0	0	0	0	1	3	1	1	2	1	0
128	0	1	2	1	1	0	0	0	3	1	1	1	1	0
129	1	2	0	0	1	0	0	0	3	1	1	2	1	1
130	0	1	1	1	1	0	0	0	3	1	1	2	1	0
131	0	2	2	1	0	0	0	0	3	1	1	0	1	2
132	1	1	0	0	0	1	0	0	3	1	1	1	1	1
133	2	0	1	0	0	0	0	1	3	1	1	2	1	2
134	0	2	2	0	1	0	0	0	3	1	1	2	1	0
135	1	1	0	1	0	0	0	0	3	1	1	2	1	1
136	0	2	1	1	1	0	0	0	3	1	1	1	1	0
137	2	1	0	1	0	0	0	0	3	1	1	2	1	2
138	1	2	1	1	1	0	0	0	3	1	1	2	1	1

139	0	2	1	0	0	1	0	0	3	1	1	2	1	0
140	0	0	1	1	1	0	0	0	3	1	1	2	1	0
141	1	2	2	0	0	0	0	1	3	1	1	1	1	1
142	0	1	2	1	0	0	0	0	3	1	1	1	1	0
143	2	1	1	1	1	0	0	0	3	1	1	2	1	2
144	0	1	1	1	1	0	0	0	3	1	1	2	1	0
145	1	1	2	1	0	0	0	0	3	1	1	2	1	1
146	0	2	1	1	0	0	0	0	3	1	1	1	1	0
147	2	2	0	1	1	0	0	0	0	0	1	1	1	2
148	1	1	1	0	0	1	0	0	3	1	1	1	1	1
149	0	1	1	1	1	0	0	0	3	1	1	2	1	0
150	1	0	1	1	0	0	0	0	3	1	1	0	1	1
151	1	1	2	1	1	0	0	0	3	1	1	1	1	1
152	0	2	0	0	0	0	0	1	2	1	1	2	1	0
153	0	1	1	1	1	0	0	0	3	1	1	2	1	0
154	0	1	1	1	1	0	0	0	3	1	1	2	1	0
155	0	1	1	1	1	0	0	0	3	1	1	2	1	0
156	0	1	2	1	1	0	0	0	3	1	1	1	1	0
157	0	1	1	1	1	0	0	0	3	1	1	2	1	2
158	0	1	2	1	1	0	0	0	3	1	1	0	1	0
159	0	1	2	1	0	0	0	0	3	1	1	1	1	0
160	0	1	0	1	0	0	0	0	3	1	1	2	1	0
161	1	1	1	0	0	0	0	1	3	1	1	2	1	1
162	1	1	2	0	0	1	0	0	3	1	1	1	1	1
163	1	1	0	1	1	0	0	0	3	1	1	1	1	1
164	0	2	1	0	0	0	0	1	3	1	1	2	1	0
165	0	2	1	1	0	0	0	0	3	1	1	2	1	0
166	1	1	2	0	0	0	0	1	3	1	1	2	1	1
167	2	0	0	1	1	0	0	0	3	1	1	2	1	2
168	1	2	2	1	0	0	0	0	3	1	1	2	1	1
169	1	1	1	1	1	0	0	0	3	1	1	1	1	1
170	0	1	2	0	0	0	0	1	3	1	1	2	1	0
171	0	2	1	1	0	0	0	0	3	1	1	2	1	0
172	0	2	0	1	0	0	0	0	3	1	1	2	1	0
173	1	0	2	1	1	0	0	0	3	1	1	0	1	1
174	0	2	1	1	1	0	0	0	3	1	1	1	1	0
175	1	1	2	0	0	1	0	0	3	1	1	2	1	1
176	0	1	0	0	0	0	0	1	3	1	1	2	1	0
177	1	1	1	1	0	0	0	0	3	1	1	1	1	1
178	2	1	1	1	0	0	0	0	3	1	1	2	1	2
179	0	1	0	1	1	0	0	0	3	1	1	2	1	0
180	0	1	0	1	1	0	0	0	3	1	1	2	1	0
181	2	1	2	1	1	0	0	0	3	1	1	2	1	2
182	0	1	1	1	1	0	0	0	3	1	1	2	1	0

183	1	1	0	1	1	0	0	0	3	1	1	1	1	1
184	0	1	1	1	0	0	0	0	3	1	1	2	1	1
185	0	1	2	0	0	0	0	1	3	1	1	0	1	0
186	0	1	2	0	0	1	0	0	3	1	1	1	1	0
187	0	1	0	1	1	0	0	0	3	1	1	2	1	1
188	1	1	1	1	0	0	0	0	3	1	1	2	1	1
189	1	1	1	1	0	0	1	0	3	1	1	2	1	1
190	0	1	1	1	0	0	0	0	3	1	1	2	1	0
191	2	1	2	1	0	0	0	0	3	1	1	2	1	2
192	0	1	1	1	1	0	0	0	3	1	1	2	1	0
193	2	1	0	1	0	0	0	0	3	1	1	1	1	2
194	1	1	2	0	0	0	0	1	3	1	1	2	1	1
195	0	1	1	1	0	0	0	0	3	1	1	0	1	0
196	1	1	1	0	0	1	0	0	3	1	1	1	1	1
197	2	1	1	1	1	0	0	0	3	1	1	2	1	2
198	2	1	1	1	1	0	0	0	3	1	1	2	1	2
199	1	0	1	0	0	0	0	1	3	1	1	2	1	2
200	0	2	0	0	0	0	0	1	3	1	1	1	1	0
201	1	2	0	1	1	0	0	0	3	1	1	1	1	1
202	1	1	2	1	0	0	0	0	3	1	1	0	1	1
203	2	1	1	1	1	0	0	0	3	1	1	2	1	2
204	0	2	2	0	0	0	0	1	3	1	1	2	1	1
205	0	1	2	1	1	0	0	0	3	1	1	2	1	0
206	1	2	1	1	1	0	0	0	3	1	1	1	1	1
207	0	1	0	1	0	0	0	0	3	1	1	2	1	0
208	1	0	1	0	0	1	0	0	3	1	1	0	1	1
209	0	1	1	0	0	0	0	1	3	1	1	2	1	0
210	0	1	1	1	1	0	0	0	3	1	1	2	1	0
211	0	2	0	1	1	0	0	0	3	1	1	2	1	0
212	0	2	2	1	1	0	0	0	3	1	1	1	1	0
213	2	1	0	1	1	0	0	0	3	1	1	2	1	2
214	2	0	2	1	1	0	0	0	3	1	1	2	1	2
215	0	2	2	1	1	0	0	0	3	1	1	1	1	0
216	2	1	1	1	1	0	0	0	3	1	1	2	1	2
217	0	1	1	1	1	0	0	0	3	1	1	0	1	0
218	0	2	2	1	1	0	0	0	3	1	1	2	1	0
219	2	0	0	1	1	0	0	0	3	1	1	2	1	2
220	0	0	1	1	1	0	0	0	3	1	1	2	1	0
221	0	1	2	0	0	1	0	0	3	1	1	2	1	0
222	0	1	1	0	1	0	0	0	3	1	1	1	1	0
223	0	2	2	1	0	0	0	0	3	1	1	2	1	0
224	2	1	2	1	1	0	0	0	3	1	1	2	1	2
225	0	0	2	0	0	0	0	1	3	1	1	1	1	0
226	1	2	0	0	0	1	0	0	3	1	1	2	1	1

227	1	2	1	1	1	0	0	0	3	1	1	0	1	1
228	1	1	1	1	0	0	0	0	3	1	1	2	1	1
229	0	1	2	0	0	1	0	0	3	1	1	1	1	0
230	1	1	0	1	0	0	0	0	3	1	1	2	1	1
231	0	1	1	1	0	0	1	0	2	1	1	1	1	0
232	1	1	0	1	1	0	0	0	3	1	1	2	1	1
233	0	1	1	1	0	0	0	0	3	1	1	0	1	0
234	2	1	1	0	0	1	0	0	3	1	1	1	1	2
235	1	1	2	1	1	0	0	0	3	1	1	1	1	1
236	0	1	0	0	0	0	0	1	3	1	1	2	1	0
237	0	1	0	0	1	0	0	0	3	1	1	2	1	1
238	1	2	2	1	0	0	0	0	3	1	1	1	1	1
239	1	2	2	1	1	0	0	0	3	1	1	0	1	1
240	0	0	1	1	0	0	0	0	3	1	1	2	1	0
241	0	1	2	1	0	0	0	0	3	1	1	2	1	0
242	2	1	1	0	0	0	0	1	3	1	1	1	1	2
243	0	2	2	0	0	0	0	1	3	1	1	1	1	0
244	2	0	1	1	0	0	0	0	3	1	1	2	1	2
245	1	1	1	1	0	0	0	0	3	1	1	2	1	1
246	0	1	0	1	1	0	0	0	3	1	1	2	1	0
247	1	2	2	0	0	0	1	0	3	1	1	2	1	1
248	2	0	0	1	1	0	0	0	3	1	1	2	1	2
249	1	1	1	1	0	0	0	0	3	1	1	2	1	1
250	0	1	2	1	1	0	0	0	3	1	1	2	1	0
251	0	1	1	1	1	0	0	0	3	1	1	0	1	0
252	0	0	2	0	0	0	0	1	3	1	1	2	1	0
253	0	2	1	1	0	0	0	0	3	1	1	1	1	0
254	1	1	1	0	1	0	0	0	3	1	1	1	1	1
255	1	1	2	1	0	0	0	0	3	1	1	1	1	1
256	2	1	0	0	1	0	0	0	3	1	1	2	1	2
257	0	1	1	1	1	0	0	0	3	1	1	2	1	0
258	0	1	2	1	0	0	0	0	3	1	1	2	1	0
259	0	1	0	1	0	0	0	0	3	1	1	1	1	0
260	0	1	0	0	0	0	0	1	3	1	1	2	1	0
261	1	2	2	1	0	0	0	0	3	1	1	0	1	1
262	2	1	2	1	1	0	0	0	3	1	1	2	1	2
263	0	0	1	0	0	0	0	1	3	1	1	2	1	0
264	2	1	1	1	0	0	0	0	3	1	1	1	1	2
265	1	2	0	0	1	0	0	0	3	1	1	2	1	1
266	0	1	1	0	0	1	0	0	3	1	1	1	1	0
267	1	1	2	1	0	0	0	0	3	1	1	2	1	1
268	0	0	2	1	1	0	0	0	3	1	1	2	1	0
269	0	2	2	1	1	0	0	0	3	1	1	2	1	2
270	2	2	0	1	0	0	0	0	3	1	1	1	1	2

271	0	1	2	0	0	0	0	1	3	1	1	0	1	0
272	0	1	1	1	0	0	0	0	3	1	1	2	1	0
273	0	0	2	1	1	0	0	0	3	1	1	2	1	0
274	2	1	1	1	0	0	0	0	3	1	1	2	1	2
275	0	1	1	1	0	0	0	0	3	1	1	1	1	0
276	1	1	0	1	1	0	0	0	3	1	1	0	1	1
277	0	1	2	0	0	0	0	1	3	1	1	2	1	0
278	0	1	1	1	1	0	0	0	3	1	1	1	1	0
279	0	1	2	1	0	0	1	0	3	1	1	2	1	0
280	0	1	0	1	0	0	0	0	3	1	1	2	1	0
281	1	1	2	0	0	1	0	0	3	1	1	2	1	1
282	0	1	2	0	1	0	0	0	3	1	1	1	1	0
283	0	1	1	1	1	0	0	0	3	1	1	2	1	0
284	2	0	0	1	0	0	0	0	3	1	1	2	1	2
285	1	1	2	1	1	0	0	0	3	1	1	2	1	1
286	0	2	1	1	0	0	0	0	3	1	1	0	1	0
287	2	1	1	0	0	0	0	1	3	1	1	1	1	2
288	0	0	2	0	1	0	0	0	3	1	1	2	1	0
289	0	2	0	1	0	0	0	0	3	1	1	2	1	0
290	0	1	1	0	0	1	0	0	3	1	1	1	1	0
291	1	1	1	1	1	0	0	0	3	1	1	2	1	1
292	2	1	2	1	1	0	0	0	1	0	1	2	1	2
293	0	2	2	1	0	0	0	0	3	1	1	2	1	0
294	0	0	1	1	1	0	0	0	3	1	1	1	1	0
295	1	1	0	1	1	0	0	0	3	1	1	2	1	1
296	2	1	2	1	1	0	0	0	3	1	1	2	1	1
297	1	1	1	1	1	0	0	0	3	1	1	0	1	1
298	1	0	2	1	1	0	0	0	3	1	1	2	1	1
299	2	2	0	0	0	0	0	1	3	1	1	1	1	2
300	0	1	0	0	0	1	0	0	3	1	1	2	1	0
301	1	1	1	1	0	0	0	0	3	1	1	1	1	1
302	1	1	1	1	1	0	0	0	3	1	1	2	1	1
303	0	1	0	0	0	0	0	1	3	1	1	2	1	0
304	0	2	2	1	1	0	0	0	3	1	1	2	1	0
305	1	1	2	1	0	0	0	0	3	1	1	2	1	1
306	0	0	2	1	0	0	0	0	3	1	1	2	1	0
307	2	2	0	0	0	1	0	0	3	1	1	1	1	2
308	0	2	1	1	1	0	0	0	3	1	1	2	1	0
309	0	1	1	1	1	0	0	0	3	1	1	0	1	0
310	1	1	2	1	1	0	0	0	3	1	1	1	1	1
311	0	2	1	1	1	0	0	0	3	1	1	2	1	1
312	0	1	1	1	1	0	0	0	3	1	1	1	1	0
313	0	1	1	1	1	0	0	0	3	1	1	2	1	0
314	2	2	2	1	1	0	0	0	3	1	1	2	1	2

315	1	2	1	0	0	1	0	0	3	1	1	0	1	1
316	0	1	1	1	0	0	0	0	3	1	1	2	1	0
317	1	2	0	1	0	0	0	0	3	1	1	1	1	1
318	0	1	1	1	1	0	0	0	3	1	1	1	1	0
319	1	0	1	0	0	0	0	1	3	1	1	2	1	1
320	0	2	0	1	0	0	0	0	3	1	1	2	1	0
321	0	1	1	1	0	0	0	0	3	1	1	2	1	0
KETERANGAN														
N														
0 = Ya														
1 = Tidak														



Lampiran 8

Hasil Analisis Univariat dan Bivariat

Frequency Table Mahasiswi di FKIK

USIA

Levels	Counts	% of Total	Cumulative %
remaja awal	3	1.0 %	1.0 %
remaja akhir	304	99.0 %	100.0 %

ANGKATAN

Levels	Counts	% of Total	Cumulative %
2018	86	28.0 %	28.0 %
2019	79	25.7 %	53.7 %
2020	66	21.5 %	75.2 %
2021	76	24.8 %	100.0 %

JURUSAN

Levels	Counts	% of Total	Cumulative %
keperawatan	55	17.9 %	17.9 %
kebidanan	39	12.7 %	30.6 %
kedokteran	40	13.0 %	43.6 %
farmasi	76	24.8 %	68.4 %
kesmas	97	31.6 %	100.0 %

TINGGAL BERSAMA

Levels	Counts	% of Total	Cumulative %
sendiri	112	36.5 %	36.5 %
teman	66	21.5 %	58.0 %
orang tua/keluarga	129	42.0 %	100.0 %

STATUS PERKAWINAN

Levels	Counts	% of Total	Cumulative %
belum menikah	307	99.7 %	99.7 %
sudah menikah	1	0.3 %	100.0 %

Frequency Table Kuesioner PSS-10

P1

Levels	Counts	% of Total	Cumulative %
tidak pernah	1	0.3 %	0.3 %
hampir tidak pernah	22	7.2 %	7.5 %
Sering	115	37.5 %	45.0 %
kadang-kadang	109	35.5 %	80.5 %
sangat sering	60	19.5 %	100.0 %

P2

Levels	Counts	% of Total	Cumulative %
hampir tidak pernah	25	8.1 %	8.1 %

Levels	Counts	% of Total	Cumulative %
kadang-kadang	130	42.3 %	50.5 %
Sering	109	35.5 %	86.0 %
sangat sering	43	14.0 %	100.0 %

P3

Levels	Counts	% of Total	Cumulative %
tidak pernah	1	0.3 %	0.3 %
hampir tidak pernah	22	7.2 %	7.5 %
kadang-kadang	125	40.7 %	48.2 %
Sering	114	37.1 %	85.3 %
sangat sering	45	14.7 %	100.0 %

P4

Levels	Counts	% of Total	Cumulative %
sangat sering	18	5.9 %	5.9 %
Sering	66	21.5 %	27.4 %
kadang-kadang	135	44.0 %	71.3 %
hampir tidak pernah	80	26.1 %	97.4 %
tidak pernah	8	2.6 %	100.0 %

P5

Levels	Counts	% of Total	Cumulative %
sangat sering	12	3.9 %	3.9 %
Sering	53	17.3 %	21.2 %

Levels	Counts	% of Total	Cumulative %
kadang-kadang	140	45.6 %	66.8 %
hampir tidak pernah	88	28.7 %	95.4 %
tidak pernah	14	4.6 %	100.0 %

P6

Levels	Counts	% of Total	Cumulative %
tidak pernah	8	2.6 %	2.6 %
hampir tidak pernah	23	7.5 %	10.1 %
kadang-kadang	135	44.0 %	54.1 %
sering	111	36.2 %	90.2 %
sangat sering	30	9.8 %	100.0 %

P7

Levels	Counts	% of Total	Cumulative %
sangat sering	22	7.2 %	7.2 %
Sering	56	18.2 %	25.4 %
kadang-kadang	136	44.3 %	69.7 %
hampir tidak pernah	73	23.8 %	93.5 %
tidak pernah	20	6.5 %	100.0 %

P8

Levels	Counts	% of Total	Cumulative %
sangat sering	1	0.3 %	0.3 %
Sering	44	14.3 %	14.7 %

Levels	Counts	% of Total	Cumulative %
kadang-kadang	158	51.5 %	66.1 %
hampir tidak pernah	86	28.0 %	94.1 %
tidak pernah	18	5.9 %	100.0 %

P9

Levels	Counts	% of Total	Cumulative %
tidak pernah	1	0.3 %	0.3 %
hampir tidak pernah	27	8.8 %	9.1 %
kadang-kadang	117	38.1 %	47.2 %
sering	118	38.4 %	85.7 %
sangat sering	44	14.3 %	100.0 %

P10

Levels	Counts	% of Total	Cumulative %
tidak pernah	3	1.0 %	1.0 %
hampir tidak pernah	41	13.4 %	14.3 %
kadang-kadang	119	38.8 %	53.1 %
Sering	108	35.2 %	88.3 %
sangat sering	36	11.7 %	100.0 %

Frequency Table Kuesioner Siklus Menstruasi

P1

Levels	Counts	% of Total	Cumulative %
--------	--------	------------	--------------

Levels	Counts	% of Total	Cumulative %
21-35 hari	147	47.9 %	47.9 %
< 21 hari	99	32.2 %	80.1 %
> 35 hari	61	19.9 %	100.0 %

P2

Levels	Counts	% of Total	Cumulative %
< 10 tahun	31	10.1 %	10.1 %
10-15 tahun	205	66.8 %	76.9 %
>15 tahun	71	23.1 %	100.0 %

P3

Levels	Counts	% of Total	Cumulative %
<7 hari	66	21.5 %	21.5 %
7 hari	142	46.3 %	67.8 %
>7 hari	99	32.2 %	100.0 %

P4

Levels	Counts	% of Total	Cumulative %
tidak	88	28.7 %	28.7 %
ya	219	71.3 %	100.0 %

P5

Levels	Counts	% of Total	Cumulative %
tidak	152	49.5 %	49.5 %

Levels	Counts	% of Total	Cumulative %
ya	155	50.5 %	100.0 %

P6

Levels	Counts	% of Total	Cumulative %
tidak	268	87.3 %	87.3 %
ya	39	12.7 %	100.0 %

P7

Levels	Counts	% of Total	Cumulative %
tidak	298	97.1 %	97.1 %
ya	9	2.9 %	100.0 %

P8

Levels	Counts	% of Total	Cumulative %
tidak	269	87.6 %	87.6 %
ya	38	12.4 %	100.0 %

P9

Levels	Counts	% of Total	Cumulative %
normal	307	100.0 %	100.0 %

P10

Levels	Counts	% of Total	Cumulative %
tidak	307	100.0 %	100.0 %

P11

Levels	Counts	% of Total	Cumulative %
tidak	307	100.0 %	100.0 %

P12

Levels	Counts	% of Total	Cumulative %
ya	27	8.8 %	8.8 %
tidak	88	28.7 %	37.5 %
kadang-kadang	192	62.5 %	100.0 %

P13

Levels	Counts	% of Total	Cumulative %
tidak	307	100.0 %	100.0 %

Analisis Bivariat

		total stres			
Sikmens		stres ringan	stres sedang	stres berat	Total
21-35 hari	Observed	10	113	24	147
	Expected	17.72	95.8	33.5	147.0
< 21 hari	Observed	13	59	27	99
	Expected	11.93	64.5	22.6	99.0
> 35 hari	Observed	14	28	19	61

Sikmens		total stres			Total
		stres ringan	stres sedang	stres berat	
	Expected	7.35	39.7	13.9	61.0
Total	Observed	37	200	70	307
	Expected	37.00	200.0	70.0	307.0

Hubungan Stres dengan Siklus Menstruasi

χ^2 Tests

	Value	df	p
χ^2	21.9	4	< .001
N	307		

skripsi

ORIGINALITY REPORT

7%	8%	1%	1%
SIMILARITY INDEX	INTERNET SOURCES	PUBLICATIONS	STUDENT PAPERS

PRIMARY SOURCES

1	repositori.uin-alauddin.ac.id Internet Source	4%
2	docobook.com Internet Source	2%
3	prosiding.unimus.ac.id Internet Source	1%
4	Submitted to Universitas Sebelas Maret Student Paper	1%

Exclude quotes Off

Exclude matches < 1%

Exclude bibliography On

UIN ALAUDDIN
MAKASSAR

DAFTAR RIWAYAT HIDUP

Ainun Amaliah Suhri, lahir di Desa Bantimurung Kecamatan Tondong Tallasa, Kabupaten Pangkep pada tanggal 17 Januari 1999 dengan sapaan akrab Ais, yang merupakan anak ke dua dari pasangan Bapak H. Muhammad Suhri, S.Pd dan Ibu Hj. Rostiara, S.E Penulis memulai bangku pendidikan Sekolah Dasar pada tahun 2005 di SDN 9/25 Bantimurung dan menyelesaikan pendidikan SD di tahun 2011. Selanjutnya penulis menempuh Pendidikan Sekolah Menengah Pertama di SMPN 1 Tondong Tallasa yang berada tidak jauh dari tempat tinggal penulis dan selesai di tahun 2014, setelah menyelesaikan pendidikan di bangku SMP penulis memilih untuk melanjutkan pendidikan di SMAN 1 Tondong Tallasa yang berlokasi di Jl.



Batu Bara Desa Bantimurung Kecamatan Tondong Tallasa dan selesai di tahun 2017. Setelah menyelesaikan pendidikan di bangku Sekolah Menengah Atas ditahun yang sama juga penulis melanjutkan pendidikan dengan jenjang yang lebih tinggi dari sebelumnya yaitu pendidikan S1 di salah satu Universitas Negeri yang berada di Kota Makassar yaitu Universitas Islam Negeri Alauddin Makassar, yang lulus melalui Jalur UMM dengan mengambil jurusan Ilmu Keperawatan di Fakultas Kedokteran dan Ilmu kesehatan. Tak henti-hentinya mengucapkan rasa syukur kepada Allah SWT, karena sampai pada saat ini masih dapat diberi kesehatan, dan bisa

melewati perjuangan keras dan disertai iringan doa dari orang tua penulis, serta rekan-rekan seperjuangan angkatan 2017 yang selalu menjadi tempat untuk sama-sama belajar dan bertukar pendapat mulai dari mengikuti pelajaran di kelas, di Lab, klinik, dan pada tahap menyelesaikan pendidikan dengan ini penulis berhasil menyusun skripsi yang berjudul “Hubungan Stres dengan Siklus Menstruasi pada Mahasiswi di Fakultas Kedokteran dan Ilmu Kesehatan UIN Alauddin Makassar”.