

**KETERSEDIAAN SARANA DAN PRASARANA DALAM
PEMENUHAN KEBUTUHAN SPIRITUAL PASIEN DI RUANG
RAWAT INAP RS. BHAYANGKARA MAKASSAR**



Tugas Akhir Ners

Diajukan untuk Memenuhi Salah Satu Syarat Memperoleh
Gelar Ners Jurusan Keperawatan pada Fakultas
Kedokteran dan Ilmu Kesehatan
UIN Alauddin Makassar

Oleh :

MUHAMMAD FARID ABIDIN

NIM: 70900120034

**FAKULTAS KEDOKTERAN DAN ILMU KESEHATAN
UIN ALAUDDIN MAKASSAR**

2022

PERNYATAAN KEASLIAN TUGAS AKHIR NERS

Mahasiswa yang bertanda tangan di bawah ini:

Nama : Muhammad Farid Abidin
NIM : 70900120034
Tempat/ Tgl. Lahir : Jeneponto, 19 Juni 1996
Jurusan/ Prodi/ Konsentrasi : Ners
Fakultas : Kedokteran dan Ilmu Kesehatan
Alamat : Komp. Graha Surandar 3 C3/02
Judul : Ketersediaan Sarana dan Prasarana Dalam
Pemenuhan Kebutuhan Spiritual Pasien di Ruang
Rawat Inap RS. Bhayangkara Makassar

Menyatakan dengan sesungguhnya dan penuh kesadaran bahwa Tugas Akhir Ners ini benar adalah hasil karya sendiri. Jika di kemudian hari terbukti bahwa tugas akhir ini merupakan duplikat, tiruan, plagiat, atau dibuat oleh orang lain, sebagian atau seluruhnya, maka tugas akhir ners ini dan gelar yang diperoleh karenanya batal demi hukum.



Gowa, 24 Januari 2022

Penyusun,

Muhammad Farid Abidin
NIM: 70900120034

KATA PENGANTAR



Puji Syukur kehadiran Allah swt. yang telah melimpahkan Rahmat dan Hidayah-Nya Sehingga penulis dapat menyelesaikan tugas akhir ners ini. Shalawat beserta salam kita limpahkan untuk junjungan kita Nabi Muhammad saw.

Tugas akhir ners yang berjudul “Ketersediaan Sarana dan Prasarana Dalam Pemenuhan Kebutuhan Spiritual Pasien Di Ruang Rawat Inap Rs. Bhayangkara Makassar” ini dibuat untuk memenuhi salah satu persyaratan dalam menempuh pendidikan di Program Studi Profesi Ners Jurusan Keperawatan, Fakultas Kedokteran dan Ilmu Kesehatan UIN Alauddin Makassar.

Dalam penyusunan karya akhir ners ini, penulis menyadari bahwa karya ini masih jauh dari sempurna dan pada saat penyusunannya penulis banyak menghadapi hambatan dan kesulitan, namun berkat bantuan berbagai pihak akhirnya karya akhir ners ini dapat diselesaikan. Oleh karena itu pada kesempatan ini penulis ingin menyampaikan rasa terima kasih kepada yang terhormat :

1. Dr.dr. Syatirah Jalaludin, Sp.,A., M.Kes selaku Dekan Fakultas Kedokteran dan Ilmu Kesehatan UIN Alauddin Makassar.
2. Dr. Patimah, S.Kep.,Ns.,M.Kep selaku Kepala Program Studi Profesi Ners, Fakultas Kedokteran dan Ilmu Kesehatan UIN Alauddin Makassar.
3. Syamsiah Rauf, S.Kep.,Ns.,M.Kep dan A. Adriana Amal, S.Kep.,Ns.,M.Kep selaku Pembimbing I dan II yang telah membimbing dan mengarahkan penulis untuk penyusunan tugas akhir ini.
4. Dr. Nur Hidayah, S.Kep.,Ns.,M.Kes dan Dr. Muhaemin, S.Ag.,M.Th.I.,M.Ed selaku Penguji I dan II yang telah membimbing dan mengarahkan penulis untuk penyusunan tugas akhir ini.
5. Seluruh Dosen Jurusan Keperawatan Fakultas Kedokteran dan Ilmu Kesehatan UIN Alauddin Makassar.

6. Keluarga tercinta terimakasih yang tak terhingga atas doa dan dukungannya selama ini.
7. Rekan-rekan Mahasiswa(i) Program Studi Profesi Ners, Fakultas Kedokteran dan Ilmu Kesehatan UIN Alauddin Makassar dan semua pihak yang tidak dapat penulis sebutkan satu persatu yang telah begitu banyak membantu dalam penyusunan proposal tugas akhir ners ini.

Penulis mengharapkan tugas ini dapat bermanfaat untuk kemajuan ilmu pengetahuan khususnya untuk perkembangan ilmu keperawatan sehingga dapat di rasakan manfaatnya oleh kita semua sebagai praktisi kesehatan. Akhir kata penulis mengharapkan saran dan kritik yang membangun dalam penulisan tugas akhir ners ini demi terciptanya karya yang lebih baik di waktu yang akan datang.

Gowa, 4 Januari 2022

Muhammad Farid Abidin
NIM: 70900120034



UNIVERSITAS ISLAM NEGERI
ALAUDDIN
M A K A S S A R

DAFTAR ISI

Sampul	
Halaman Sampul	
Halaman Pernyataan Keaslian	i
Kata Pengantar	ii
Daftar Isi	iv
Daftar Tabel	vi
Halaman Abstrak (Indonesia)	vii
Halaman Abstract (Inggris)	viii
BAB I PENDAHULUAN	1-5
A. Latar Belakang	1
B. Rumusan Masalah	4
C. Tujuan Umum dan Tujuan Khusus	4
D. Manfaat	5
BAB II TINJAUAN PUSTAKA	6-20
A. Latar Spiritual	6
B. Konsep Asuhan Keperawatan	13
C. <i>Evidence Based Practice In Nursing</i> (EBPN)	20
BAB III METODOLOGI PENELITIAN	23-25
A. Rancangan Studi Kasus	23
B. Subjek Studi Kasus	23
C. Fokus Studi Kasus	23
D. Instrumen Studi Kasus	23
E. Prosedur Pengambilan Data	24
F. Tempat dan Waktu Pengambilan Data	24
G. Analisis Data dan Penyajian data	24
H. Etika Studi Kasus	25
BAB IV LAPORAN KASUS	26-30
A. Pengkajian Keperawatan	26
B. Prioritas Masalah	28
C. <i>Planning Of Action</i>	29
D. Implementasi Keperawatan	30
E. Evaluasi	30
BAB V PEMBAHASAN	32-37
A. Analisis Asuhan Keperawatan	32
B. Analisis <i>Evidence Based Practice In Nursing</i>	37

BAB VI PENUTUP	38-39
A. Kesimpulan	38
B. Saran-saran	38
Daftar Pustaka	40
Lampiran 1: Kuisisioner	43
Lampiran 2: Daftar Riwayat Hidup	47
Lampiran 3: Dokumentasi Kegiatan	48



DAFTAR TABEL

	Hal
Table 2.1 <i>Evidance Based Practice In Nursing</i>	20
Table 4.1 Pengkajian Spiritual	26
Table 4.2 Pengkajian Aspek Spiritual	27
Table 4.2 Prioritas Masalah	28
Table 4.3 <i>Planning Of Action</i>	29
Table 4.4 Implementasi	30



ABSTRAK

Nama : Muhammad Farid Abidin
NIM : 70900120034
Judul : Ketersediaan Sarana dan Prasarana Dalam Pemenuhan Kebutuhan Spiritual Pasien Di Ruang Rawat Inap Rs. Bhayangkara Makassar

Latar Belakang : Penelitian yang dilakukan di AS menunjukkan bahwa 94% pasien meyakini kesehatan spiritual sama pentingnya dengan kesehatan. Penelitian yang dilakukan di rumah sakit umum Aceh menunjukkan kebutuhan spiritual pasien gagal ginjal kronik dalam kategori kurang baik (51,4%). Spiritualitas adalah suatu dorongan yang menyediakan energi yang dibutuhkan untuk mempromosikan lingkungan rumah sakit yang sehat dan melayani kebutuhan spiritual sama pentingnya dengan melayani kebutuhan fisik. Salah satu intervensi yang dapat dilakukan dalam pemenuhan kebutuhan spiritual pasien adalah penyediaan sarana dan prasarana dalam pemenuhan kebutuhan spiritual pasien. **Tujuan** penulisan adalah menganalisis ketersediaan sarana prasarana dalam pemenuhan kebutuhan spiritual pasien di ruang rawat inap. **Metode** yang digunakan adalah *Action Research* dengan teknik pengumpulan data melalui observasi, wawancara, dan dokumentasi. **Hasil** analisis data menunjukkan bahwa penyediaan sarana dan prasarana spiritual adalah salah satu intervensi yang bisa digunakan untuk pemenuhan kebutuhan spiritual pasien. **Kesimpulan** berdasarkan hasil evaluasi kasus yang dilakukan menyatakan bahwa penyediaan sarana dan prasarana ruangan perawatan spiritual menunjukkan peningkatan spiritual pasien selama perawatan, hal ini mengindikasikan bahwa sarana dan prasarana terkait spiritual efektif dilakukan dalam membantu pasien dalam pemenuhan kebutuhannya.

Kata Kunci : Do'a, dzikir, perawatan spiritual, sarana dan prasarana spiritual

ABSTRACT

Name : Muhammad Farid Abidin
NIM : 70900120034
Title : Availability of Facilities and Infrastructure in Fulfilling the
Spiritual Needs of Patients in the inpatient room at Bhayangkara
Hospital Makassar

Background : Research conducted in the US shows that 94% of patients believe spiritual health is as important as health. Research conducted at the Aceh public hospital showed that the spiritual needs of patients with chronic kidney failure were in the poor category (51.4%). Spirituality is a drive that provides the energy needed to promote a healthy hospital environment and serving spiritual needs is as important as serving physical needs. One of the interventions that can be done in meeting the spiritual needs of patients is the provision of facilities and infrastructure to fulfill the spiritual needs of patients. **The purpose** of writing is to analyze the availability of infrastructure in meeting the spiritual needs of patients in the inpatient room. **The method** used is Action Research with data collection techniques through observation, interviews, and documentation. **The results** of data analysis indicate that the provision of spiritual facilities and infrastructure is one of the interventions that can be used to fulfill the spiritual needs of patients. **The conclusion** based on the results of the case evaluation conducted stated that the provision of spiritual care room facilities and infrastructure showed an increase in the patient's spirituality during treatment, this indicated that spiritual facilities and infrastructure were effective in assisting patients in fulfilling their spiritual needs.

Keywords: Prayers, dhikr, spiritual care, spiritual facilities and infrastructure

BAB I

PENDAHULUAN

A. Latar Belakang

Spiritualitas dianggap sebagai dimensi mendasar dari kesehatan pasien karena dapat meningkatkan perasaan tenang dan damai, terutama pada kondisi seseorang sedang mengalami krisis atau ketika didiagnosis penyakit yang mengancam jiwa atau penyakit keganasan (Martins, Caldeira, 2018; Martins et al., 2019). Manusia sebagai makhluk holistik memiliki makna bahwa manusia adalah makhluk yang utuh atau menyeluruh yang terdiri atas unsur biologis, psikologis, sosial, dan spiritual (Ristianingsih, Septiwi dan Yuniar, 2014).

Teori Virginia Handerson mengatakan bahwa Tugas unik perawat adalah membantu individu baik dalam keadaan sakit maupun sehat melalui upayanya melaksanakan berbagai aktivitas guna mendukung kesehatan dan penyembuhan individu atau proses meninggal dengan damai, yang dilakukan secara mandiri oleh individu saat ia memiliki kekuatan, kemampuan, kemauan, atau pengetahuan untuk itu. Handerson mengemukakan teori tersebut dikarenakan keyakinan dan nilai yang dia percayai yaitu manusia, keperawatan, kesehatan, dan lingkungan. Selain itu dia juga mengatakan dalam mendefinisikan tentang keperawatan harus memikirkan keseimbangan fisiologisnya. (Desmawati, 2019)

Virginia Handerson mengemukakan bahwa terdapat empat belas kebutuhan dasar manusia, salah satunya adalah kebutuhan spiritual. Dengan adanya dukungan spiritual yang timbul dari diri sendiri maupun yang berasal dari orang-orang disekitar akan menjadikannya berfikiran positif, keyakinan akan kekuasaan Tuhan tersebut menjadikan pasien pasrah, ikhlas dan menerima takdir yang diberikan oleh Tuhan. Sehingga, dapat disimpulkan bahwa, aspek agama memiliki peran yang kuat, sama halnya dengan kondisi di Indonesia, yang mayoritas beragama Islam dan

religious (Widiasih, Nelson, 2018). Penelitian lainnya menunjukkan hasil bahwa semua responden membutuhkan semua dimensi spiritual dengan dimensi kebutuhan spiritual yang tertinggi adalah Ketuhanan sebesar (3,63%), dilanjutkan oleh dimensi cinta/rasa memiliki/menghormati sebesar (3,42%). (Komariah Maria, Adriani Dessy, 2020)

Sebuah penelitian di AS menunjukkan bahwa 94 % dari pasien yang berkunjung ke rumah sakit meyakini kesehatan spiritual sama pentingnya dengan kesehatan. Penelitian Koenig tentang spiritualitas, menemukan bahwa 90 % pasien di beberapa area Amerika menyandarkan pada agama sebagai bagian dari aspek spiritual untuk mendapatkan kenyamanan dan kekuatan ketika merasa mengalami sakit yang serius. Pendekatan spiritual dapat meningkatkan kekuatan pada pasien secara emosional (Koenig,2012).

Pada studi yang berjudul “*The experience of spirituality in hospitalized patients*”, mereka menyimpulkan bahwa lebih dari 93% pasien dengan kanker percaya bahwa spiritualitas membantu mereka menguatkan harapannya. Peneliti menekankan pentingnya hubungan dengan Tuhan sebagai aspek spiritualitas yang dapat memberikan harapan, optimisme, dan kekuatan dalam diri untuk beradaptasi dengan stress (Hatamipour, 2017).

Penelitian lain menyatakan bahwa studi yang dilakukan Broen tahun 2007 memperlihatkan 77% pasien menginginkan untuk membicarakan tentang keluhan spiritual mereka sebagai bagian dari asuhan kepada mereka. (Komariah Maria, Adriani Dessy, 2020),.

Kebutuhan spiritual seseorang jika tidak dipenuhi maka orang tersebut berisiko depresi dan dapat mengurangi makna spiritual dan perdamaian. Berdasarkan penelitian yang dilakukan Rosita tahun 2017 di beberapa ruang ICU rumah sakit di Indonesia, pasien yang mengalami distress spiritual ditandai dengan menangis, mengeluh dengan kondisinya, dan kesulitan tidur. Hal tersebut didukung oleh penelitian di ruang ICU/ICVCU RSUD Dr. Moewardi Surakarta pada tahun 2014 yang menunjukkan bahwa

pasien sering mengalami cemas, kemudian mengalami distress spiritual. (Sidabutar, 2018).

Penelitian lainnya yang dilakukan di rumah sakit umum Aceh menunjukkan bahwa pemenuhan kebutuhan spiritual pada pasien gagal ginjal kronik berada pada kategori kurang baik (51,4%), (Lestari & Safuni, 2017), sedangkan pada penelitian yang dilakukan di RSUP H. Adam Malik menunjukkan bahwa pemenuhan kebutuhan spiritual dalam perspektif pasien kanker dalam kategori baik sebanyak 18 (25,7%), sedang 51 (72,9%) dan buruk sebanyak 1 (1,4%) (Hasibuan, 2019).

Studi pendahuluan yang dilakukan di ruang rawat inap RS Bhayangkara Makassar menunjukkan bahwa sebanyak 44,5% mengatakan pemenuhan kebutuhan spiritual masih kurang, sebanyak 33% pasien mengatakan cukup dan sebanyak 22% mengatakan pemenuhan kebutuhan spiritual pasien belum terpenuhi.

Dalam pemenuhan kebutuhan spiritual pasien ada banyak aspek yang harus diperhatikan untuk memaksimalkan pemenuhan kebutuhan spiritual tersebut salah satunya adalah lingkungan. Sejalan dengan teori Virginia Handerson yang mengatakan bahwa lingkungan adalah salah satu yang harus di perhatikan karena lingkungan sekitar adalah cerminan pola kehidupan manusia dan merupakan faktor yang memiliki pengaruh besar bagi kesehatan.

Undang Undang No. 44 tahun 2009 pasal 32 tentang rumah sakit mengatur hak pasien yang harus dipenuhi oleh rumah sakit, salah satunya adalah dapat menjalankan ibadah sesuai dengan agama atau kepercayaan yang dianutnya selama hal itu tidak mengganggu pasien lainnya. Kebutuhan spiritual merupakan kebutuhan untuk mempertahankan atau mengembalikan keyakinan dan memenuhi kewajiban agama serta kebutuhan untuk mendapatkan maaf atau pengampunan, mencintai, menjalin hubungan penuh rasa percaya dengan Tuhan. Kebutuhan spiritual adalah kebutuhan mencari arti dan tujuan hidup, kebutuhan untuk

mencintai dan dicintai, serta kebutuhan untuk memberikan dan mendapatkan maaf (Ningsih, 2020).

Berdasarkan uraian di atas, maka peneliti tertarik untuk melakukan penelitian mengenai “Ketersediaan Sarana dan Prasarana Dalam Pemenuhan Kebutuhan Spiritual Di Ruang Rawat Inap Rs Bhayangkara Makassar”

B. Rumusan Masalah

Berdasarkan uraian di atas, maka yang menjadi rumusan masalah adalah bagaimana Ketersediaan Sarana dan Prasarana Dalam Pemenuhan Kebutuhan Spiritual Pasien di Ruang Rawat Inap RS Bhayangkara Makassar.

C. Tujuan Umum dan Khusus

1. Tujuan Umum

Adapun tujuan umum dari penelitian ini adalah untuk menganalisis “Ketersediaan Sarana dan Prasarana Dalam Pemenuhan Kebutuhan Spiritual Pasien di Ruang Rawat Inap RS Bhayangkara Makassar”.

2. Tujuan Khusus

- a. Dilakukannya pengkajian manajemen kebutuhan spiritual di Ruang merak RS Bhayangkara Makassar
- b. Dilakukannya *Planning of Action* (POA) manajemen kebutuhan spiritual di Ruang merak RS Bhayangkara Makassar
- c. Dilakukannya implementasi manajemen kebutuhan spiritual di Ruang merak RS Bhayangkara Makassar
- d. Diketuinya evaluasi manajemen kebutuhan spiritual di Ruang merak RS Bhayangkara Makassar

D. Manfaat

1. Bagi Rumah Sakit

Diharapkan dapat menjadi bahan pertimbangan bagi rumah sakit dalam meningkatkan pelayanan asuhan keperawatan khususnya pada tersedianya sarana dan prasarana dalam pemenuhan kebutuhan spiritual pasien di ruang rawat inap RS Bhayangkara Makassar

2. Bagi Institusi

Diharapkan dapat menjadi bahan masukan bagi institusi Pendidikan mengenai pemenuhan kebutuhan spiritual pasien di rumah sakit



BAB II

TINJAUAN PUSTAKA

A. Konsep Spiritual

1. Definisi Spiritualitas

Menurut Florence Nightingale, spiritualitas adalah suatu dorongan yang menyediakan energi yang dibutuhkan untuk mempromosikan lingkungan rumah sakit yang sehat dan melayani kebutuhan spiritual sama pentingnya dengan melayani kebutuhan fisik (Delgado, 2005; Kelly, 2004). Spiritualitas merupakan faktor penting yang membantu individu mencapai keseimbangan yang diperlukan untuk memelihara kesehatan dan kesejahteraan, serta beradaptasi dengan penyakit (Potter & Perry, 2010).

Spiritual menurut Hidayat (2006) adalah suatu yang dipercayai oleh seseorang dalam hubungannya dengan kekuatan yang lebih tinggi (Tuhan), yang menimbulkan suatu kebutuhan atau kecintaan terhadap Tuhan, dan permohonan maaf atas segala kesalahan yang telah dilakukan. Spiritual adalah keyakinan dalam hubungannya dengan Yang Maha Kuasa dan Maha Pencipta. Sebagai contohnya adalah seseorang yang percaya kepada Allah sebagai Pencipta atau sebagai Maha Kuasa (Hamid, 2008).

2. Aspek Spiritual

Menurut Burkhardt dalam Hamid (2008) spiritualitas adalah keyakinan terhadap Tuhan Yang Maha Esa dan Maha Pencipta yang meliputi berbagai aspek tersebut adalah:

- a. Berhubungan dengan sesuatu yang tidak diketahui atau ketidakpastian dalam kehidupan, yang dimaksud disini adalah unsur-unsur yang gaib atau tidak kasat mata atau yang hanya bisa dirasakan dengan mata hati.

- b. Menemukan arti dan tujuan hidup, maksudnya adalah menentukan hidup sesuai takdir.
- c. Menyadari kemampuan untuk menggunakan sumber dan kekuatan dalam diri sendiri, artinya bisa mengoptimalkan kekuatan yang ada di dalam diri.
- d. Mempunyai perasaan keterikatan dengan diri sendiri dan dengan Tuhan Yang Maha Tinggi, yang dimaksudkan disini adalah mengakui adanya hubungan vertikal antara sang pencipta dan yang dicipta.

3. Dimensi Spiritual

Dimensi spiritual merupakan suatu penggabungan yang menjadi satu kesatuan antara unsur psikologikal, fisiologikal atau fisik, sosiologikal dan spiritual (Dwidiyanti, 2008). Dimensi spiritual dan religius dalam kehidupan merupakan salah satu pengaruh terpenting dalam kehidupan individu (Wong, 2008).

4. Factor Yang Mempengaruhi Spiritualitas Pasien

Manurut Dwidiyanti, (2008) ada beberapa faktor penting yang dapat mempengaruhi spiritualitas seseorang, faktor tersebut adalah:

- a. Pertimbangan tahap perkembangan
Berdasarkan hasil penelitian terhadap anak-anak dengan agama yang berbeda ditemukan bahwa mereka mempunyai persepsi yang berbeda tentang Tuhan dan cara sembahyang yang berbeda pula menurut usia, jenis kelamin, agama, dan kepribadian anak.
- b. Keluarga

Peran orang tua sangat menentukan dalam perkembangan spiritual anak. Oleh karena itu keluarga merupakan lingkungan terdekat dan menjadi tempat pengalaman pertama anak dalam mempersiapkan kehidupan di dunia, pandangan anak diwarnai oleh pengalaman mereka dalam berhubungan dengan keluarga.

c. Latar belakang, etnik dan budaya

Sikap, keyakinan, dan nilai dipengaruhi oleh latar belakang etnik dan social budaya. Umumnya seseorang akan mengikuti tradisi agama dan spiritual keluarganya.

d. Pengalaman hidup sebelumnya

Pengalaman hidup baik yang positif maupun yang negatif dapat mempengaruhi tingkat spiritual seseorang. Peristiwa dalam kehidupan sering dianggap sebagai ujian kekuatan iman bagi manusia sehingga kebutuhan spiritual akan meningkat dan memerlukan kedalaman tingkat spiritual sebagai mekanisme coping untuk memenuhinya.

e. Krisis dan perubahan

Krisis dan perubahan dapat menguatkan kedalaman spiritual seseorang. Krisis sering dialami ketika seseorang menghadapi penyakit, penderitaan, proses penuaan, kehilangan, dan bahkan kematian. Bila klien dihadapkan pada kematian, maka keyakinan spiritual dan keinginan untuk sembahyang atau berdoa lebih meningkat dibandingkan dengan pasien yang penyakit tidak terminal.

f. Terpisah dari ikatan spiritual

Menderita sakit terutama yang bersifat akut, seringkali individu terpisah atau kehilangan kebebasan pribadi dan sistem dukungan sosial. Kebiasaan hidup sehari-harinya termasuk kegiatan spiritual dapat mengalami perubahan. Terpisahnya individu dari ikatan spiritual beresiko terjadinya perubahan fungsi sosial.

g. Isu moral terkait dengan terapi

Kebanyakan agama, proses penyembuhan dianggap sebagai cara Tuhan untuk menunjukkan kebesaran-Nya.

h. Asuhan keperawatan yang kurang sesuai

Ketika memberikan asuhan keperawatan kepada klien, perawat diharapkan untuk peka terhadap kebutuhan spiritual klien, tetapi dengan berbagai alasan ada kemungkinan perawat juga menghindari untuk memberikan asuhan spiritual. Perawat merasa bahwa pemenuhan kebutuhan spiritual klien bukan menjadi tugasnya, tetapi tanggung jawab pemuka agama.

5. Teori Keperawatan Menurut Virginia Henderson

Tugas unik perawat adalah membantu individu baik dalam keadaan sakit maupun sehat melalui upayanya melaksanakan berbagai aktivitas guna mendukung kesehatan dan penyembuhan individu atau proses meninggal dengan damai, yang dilakukan secara mandiri oleh individu saat ia memiliki kekuatan, kemampuan, kemauan, atau pengetahuan untuk itu. Handerson mengemukakan teori tersebut dikarenakan keyakinan dan nilai yang dia percayai yaitu manusia, keperawatan, kesehatan, dan lingkungan. Selain itu dia juga mengatakan dalam mendefinisikan tentang keperawatan harus memikirkan keseimbangan fisiologisnya.

Henderson menghubungkan hal-hal tersebut dengan kegiatan sehari-hari dan Ia juga memberikan gambaran tentang bagaimana tugas perawat harus bisa mengkaji, menganalisis dan mengobservasi untuk bisa memberikan dukungan dalam kesehatan dan proses penyembuhan atau pemulihan dengan demikian individu tersebut mendapatkan kembali kemandirian dan kebebasan yang merupakan tujuan mendasar dari teori tersebut. Ia juga berpendapat dalam sudut Epistemologi karakteristik ilmu keperawatan, manusia adalah makhluk yang unik, dan tidak ada yang memiliki kebutuhan dasar yang sama yang dalam pemenuhannya memerlukan bantuan orang lain (Kusuma, 2014).

a. Manusia

Henderson melihat manusia individu yang mengalami perkembangan rentang kehidupan yang dalam meraih kesehatan, kebebasan, dan kematian yang damai membutuhkan orang lain. Ia melihat bahwa pikiran dan tubuh manusia adalah satu komponen yang tidak dapat dipisahkan. Oleh sebab itu Ia membagi kebutuhan dasar manusia itu menjadi 14 komponen penanganan perawatan, dimana kebutuhan dasar manusia itu diklasifikasikan menjadi 4 kategori yaitu komponen kebutuhan biologis, psikologis, sosiologis, dan spiritual. Diantaranya yaitu :

1) Biologis

- Bernapas secara normal.
- Makan dan minum dengan cukup.
- Membuang kotoran tubuh.
- Bergerak dan menjaga posisi yang diinginkan.
- Tidur dan istirahat.
- Memilih pakaian yang sesuai.
- Menjaga suhu tubuh tetap dalam batas normal dengan menyesuaikan
- Pakaian dan mengubah lingkungan.
- Menjaga tubuh tetap bersih dan terawat serta melindungi integumen.
- Menghindari bahaya lingkungan yang bisa melukai.

2) Psikologis

- Berkomunikasi dengan orang lain dalam mengungkapkan emosi, kebutuhan, rasa takut, atau pendapat.
- Belajar mengetahui atau memuaskan rasa penasaran yang menuntun pada perkembangan normal dan

kesehatan serta menggunakan fasilitas kesehatan yang tersedia.

3) Sosiologis

- Bekerja dengan tata cara yang mengandung unsur prestasi.
- Bermain atau terlibat dalam berbagai kegiatan rekreasi.

4) Spiritual

- Beribadah sesuai dengan keyakinan

b. Keperawatan

Dalam menjalankan fungsinya penanganan keperawatan didasari oleh 14 kebutuhan dasar manusia (independence). Untuk membantu individu yang sakit maupun sehat untuk mendapatkan kembali pemulihannya yang tujuannya ialah kebebasan.

1) Kesehatan

Dalam mendapatkan kesehatan manusia perlu memiliki kesadaran dan pengetahuan dalam meningkatkan kualitas hidup lebih baik yang menjadi dasar manusia berfungsi bagi kemanusiaan karena mencegah lebih baik daripada mengobati penyakit. Agar manusia mendapatkan kesehatannya maka diperlukan kemandirian dan saling ketergantungan.

2) Lingkungan

Lingkungan adalah salah satu yang harus di perhatikan karena lingkungan sekitar adalah cerminan pola kehidupan manusia dan merupakan faktor yang memiliki pengaruh besar bagi kesehatan.

Hal-hal yang harus diperhatikan dalam lingkungan yaitu :

- a) Manusia harus mampu menjaga lingkungan sekitarnya agar tetap dalam kondisi sehat.
- b) Perawat dituntut mampu menjaga pasien dari cedera mekanis.
- c) Sebagai seorang perawat dituntut untuk memiliki pengetahuan tentang kesehatan, kebersihan, dan keamanan lingkungan.
- d) Perawat harus mampu membuat observasi secara menyeluruh terhadap seorang pasien dengan tepat agar hasilnya dapat membantu dokter dalam memberikan resep.
- e) Dalam menjalankan tugasnya perawat harus memiliki ketelitian agar dapat meminimalkan peluang terjadinya kecelakaan atau luka dikarenakan sarana konstruksi bangunan dan pemeliharaannya.

Dalam menjaga keselamatan yang lebih bagi seorang pasien maka perawat harus memiliki pengetahuan tentang kebiasaan sosial dan praktik keagamaan untuk memperkirakan adanya ancaman. (Desmawati, 2019)

B. Konsep Asuhan Keperawatan

1. Definisi Keperawatan Virginia Henderson

Harmer dan Henderson (1995, dalam Potter, 2005 : 274) mengemukakan teori keperawatan Virginia Henderson mencakup seluruh kebutuhan dasar seorang manusia. Henderson (1964, dalam Potter, 2005 : 274) mendefinisikan keperawatan sebagai membantu individu yang sakit dan yang sehat dalam melaksanakan aktivitas yang memiliki kontribusi terhadap kesehatan dan penyembuhannya, dimana individu tersebut akan mampu mengerjakannya tanpa bantuan bila ia memiliki kekuatan, kemauan, dan pengetahuan yang dibutuhkan. Hal ini dilakukan dengan cara membantu mendapatkan kembali kemandiriannya secepat mungkin.

2. Kebutuhan Dasar Manusia Menurut Virginia Henderson

1. Bernafas secara normal.
2. Makan dan minum dengan cukup.
3. Membuang kotoran tubuh.
4. Bergerak dan menjaga posisi yang diinginkan.
5. Tidur dan istirahat.
6. Memilih pakaian yang sesuai.
7. Menjaga suhu tubuh tetap dalam batas normal dengan menyesuaikan pakaian dan mengubah lingkungan.
8. Menjaga tubuh tetap bersih dan terawat serta melindungi integumen.
9. Menghindari bahaya lingkungan yang bisa melukai.
10. Berkomunikasi dengan orang lain dalam mengungkapkan emosi, kebutuhan, rasa takut atau pendapat.
11. Beribadah sesuai dengan keyakinan.
12. Bekerja dengan tata cara yang mengandung unsur prestasi.
13. Bermain atau terlibat dalam berbagai kegiatan rekreasi.

14. Belajar mengetahui atau memuaskan rasa penasaran yang menuntun pada perkembangan normal dan kesehatan serta menggunakan fasilitas kesehatan yang tersedia.

Henderson (1964, dalam Potter, 2005) menyebutkan keempat belas kebutuhan dasar manusia diatas dapat diklasifikasikan menjadi empat komponen, yaitu komponen biologis, psikologis, sosiologis dan spiritual. Kebutuhan dasar pada poin 1-9 termasuk komponen kebutuhan biologis. Pada poin 10 dan 14 termasuk komponen kebutuhan psikologis. Lalu pada poin 11 termasuk komponen spiritual. Sedangkan poin 12 dan 13 termasuk komponen kebutuhan sosiologis.

Berdasarkan teori diatas serta judul dari penelitian ini, peneliti hanya menggunakan kebutuhan dasar pada poin 11 yang merupakan komponen spiritual. Koenig et al (dalam Moeini et al, 2016) percaya bahwa spiritualitas dapat mempengaruhi fungsi sosial seseorang dan emosi seseorang serta pada gilirannya juga mempengaruhi sistem kekebalan tubuh dan kelenjar endokrin. Oleh karena itu, keyakinan dan praktik spiritual dikaitkan dengan perilaku sehat, fungsi kekebalan tubuh yang lebih kuat, kondisi kardiovaskular yang lebih baik, dan kehidupan yang lebih panjang. Model keperawatan diatas juga menjelaskan bahwa tugas perawat adalah membantu individu dengan meningkatkan kemandiriannya secepat mungkin serta membantu individu yang sehat maupun sakit melaksanakan berbagai aktivitas guna mendukung kesehatan dan penyembuhan individu menurut Harmer dan Henderson 1995,dalam (Desmawati, 2019).

3. Pengkajian

Menurut Kozier et al, pengkajian kebutuhan spiritual terdiri dari pengkajian riwayat keperawatan dan pengkajian klinik. Pada pengkajian riwayat keperawatan semua pasien diberikan satu atau dua pertanyaan misalnya “apakah keyakinan dan praktek spiritual penting untuk anda sekarang?”, bagaimana perawat dapat memberikan dukungan spiritual pada anda?”. Pasien yang memperlihatkan beberapa kebutuhan spiritual yang tidak sehat yang beresiko mengalami *distres spiritual* harus dilakukan pengkajian spiritual lebih lanjut.

Kozier menyarankan pengkajian spiritual sebaiknya dilakukan pada akhir proses pengkajian dengan alasan pada saat tersebut sudah terbangun hubungan saling percaya antara perawat dan pasien. Untuk itu diharapkan perawat meningkatkan sensitivitasnya, dapat menciptakan suasana yang menyenangkan dan saling percaya, hal ini akan meningkatkan keberhasilan pengkajian spiritual pasien. Pertanyaan yang diajukan pada pasien saat wawancara untuk mengkaji spiritual pasien antara lain : adakah praktik keagamaan yang penting bagi anda?, dapatkah anda menceritakannya pada saya?, bagaimana situasi yang dapat mengganggu praktik keagamaan anda?, bagaimana keyakinan anda bermanfaat bagi anda?, apakah cara-cara itu penting untuk kebaikan anda sekarang?, dengan cara bagaimana saya dapat memberi dukungan pada spiritual anda?, apakah anda menginginkan dikunjungi oleh pemuka agama di rumah sakit?, apa harapan-harapan anda dan sumber-sumber kekuatan anda sekarang?, apa yang membuat anda merasa nyaman selama masa-masa sulit ini?.

Pengkajian data objektif dilakukan perawat melalui observasi. Hal-hal yang perlu diobservasi adalah apakah pasien tampak kesepian, depresi, marah, cemas, agitasi, atau apatis? Apakah pasien tampak berdoa sebelum makan, membaca kitab suci, atau buku keagamaan? Apakah pasien sering mengeluh, tidak dapat tidur, mimpi buruk dan berbagai bentuk gangguan tidur lainnya, atau mengekspresikan kemarahannya terhadap agama? Apakah pasien menyebut nama Tuhan, doa, rumah ibadah, atau topik keagamaan lainnya? Apakah pasien pernah meminta dikunjungi oleh pemuka agama? Apakah pasien mengekspresikan ketakutannya terhadap kematian, konflik batin tentang keyakinan agama, kepedulian tentang hubungan dengan Tuhan, pertanyaan tentang arti keberadaannya didunia, arti penderitaan? Siapa pengunjung pasien? Bagaimana pasien berespon terhadap pengunjung? Apakah pemuka agama datang menjenguk pasien? Bagaimana pasien berhubungan dengan pasien yang lain dan dengan tenaga keperawatan? Apakah pasien membawa kitab suci atau perlengkapan sembahyang lainnya? Apakah pasien menerima kiriman tanda simpati dari unsur keagamaan?. Pengkajian spiritual dimulai dari pasien atau keluarga pasien dengan cara mendengarkan dan melalui pengamatan termasuk interaksi pasien dengan perawat, keluarga dan pengunjung lainnya, pola tidur, gangguan fisik, dan tekanan emosional (Smyth, 2011).

Perawat melakukan penilaian dengan berdasarkan 14 komponen kebutuhan dasar yang dikemukakan oleh Virginia Henderson yang dapat dilakukan pendekatan yang meliputi psikologis, sosial dan spritual dengan demikian maka perawat dapat mengenali kebutuhan yang diperlukan pasien sehingga dapat diterapkan untuk pengkajian dan persiapan. (Desmawati, 2019).

4. **Prioritas Masalah**

Dalam penentuan prioritas masalah yaitu masalah keperawatan diurutkan dengan prioritas tinggi, sedang dan rendah. Tujuan menentukan prioritas adalah agar perawat, klien, keluarga dan orang terdekat berfokus pada usaha-usaha untuk mengatasi masalah klien dengan prioritas tinggi terlebih dahulu. Masalah dengan prioritas tinggi mencerminkan situasi yang mengancam hidup. Masalah ini membutuhkan perhatian yang cepat sebelum menangani masalah dengan prioritas di bawahnya. Masalah dengan prioritas sedang berhubungan dengan situasi yang tidak gawat dan situasi yang tidak mengancam hidup klien. Masalah dengan prioritas rendah tidak berhubungan secara langsung dengan keadaan sakit atau prognosis yang spesifik. Prioritas dapat bergeser setelah dilakukan pengkajian ulang. (Mugiarti Sri, 2017)

5. ***Planning Of Action***

Action planning merupakan kumpulan aktivitas kegiatan dan pembagian tugas diantara para pelaku atau penanggung jawab suatu program. Lebih lanjut, Action Planning merupakan penghubung antara “tataran konsep” atau cetak biru dengan kumpulan kegiatan dalam jangka panjang, menengah maupun jangka pendek.

Rencana kegiatan/POA disusun sesuai dengan prioritas masalah dan dibuat dalam bentuk tabel yang terdiri dari : Uraian kegiatan, tujuan, sasaran, metode, media, waktu dan penanggung jawab.

No.	Uraian Kegiatan	Tujuan	Sasaran	Metode	Media	Waktu	Penanggung Jawab

6. Implementasi Keperawatan

Tahap implementasi adalah wujud dari pelaksanaan rencana asuhan keperawatan. Instruksi keperawatan diimplementasikan untuk membantu klien memenuhi kebutuhan sesuai dengan kriteria hasil yang telah ditetapkan. Komponen tahap implementasi terdiri dari: tindakan keperawatan mandiri, tindakan keperawatan kolaborasi, dokumentasi tindakan keperawatan dan respon klien terhadap asuhan keperawatan. (Mugiarti Sri, 2017)

Proses melakukan penyusunan rencana perawatan yang telah disusun yang bertujuan untuk memenuhi kebutuhan dasar yang telah disusun dalam rencana perawatan untuk pemulihan dari kondisi sakit atau meninggal dengan damai. (Desmawati, 2019). Membantu berdoa atau mendoakan pasien juga merupakan salah satu tindakan keperawatan terkait spiritual Islam pasien. Berdoa melibatkan rasa cinta dan keterhubungan. Pasien dapat memilih untuk berpartisipasi secara pribadi atau secara kelompok dengan keluarga, teman atau pemuka agama Islam. Pada situasi ini peran perawat adalah memastikan ketenangan lingkungan dan privasi pasien terjaga (Koezier, 2004).

Keadaan sakit dapat mempengaruhi kemampuan pasien untuk berdoa. Pada beberapa rumah sakit pasien dapat meminta perawat untuk berdoa dengan mereka dan ada yang berdoa dengan pasien hanya bila ada kesepakatan antara pasien dengan perawat. Karena berdoa melibatkan perasaan yang dalam, perawat perlu menyediakan waktu bersama pasien setelah selesai berdoa, untuk memberikan kesempatan pada pasien untuk mengekspresikan perasaannya.

Menurut Kozier et al, perawat perlu juga merujuk pasien kepada pemuka agama. Rujukan mungkin diperlukan ketika perawat membuat diagnosa *distres spiritual*, perawat dan pemuka agama dapat bekerjasama untuk memenuhi kebutuhan spiritual pasien.

Implementasi perawat harus peduli, penuh kasih, gembira, ramah dalam berinteraksi, dan menghargai privasi.

7. Evaluasi

Tahap evaluasi adalah perbandingan hasil-hasil yang diamati dengan kriteria hasil yang ditetapkan pada tahap perencanaan. Klien akan keluar dari siklus proses keperawatan bila kriteria hasil telah dicapai, sebaliknya klien akan masuk kembali dalam siklus apabila kriteria hasil belum tercapai. (Mugiarti Sri, 2017)

Dalam kesinambungan tahap-tahap tersebut antara pengkajian, observasi, perencanaan, implementasi, intervensi dan yang terakhir adalah evaluasi yaitu catatan akhir yang berupa perkembangan dalam kriteria yang diharapkan, dalam pencapaian kemandirian pasien dalam melakukan aktivitasnya sehari-hari berdasarkan 14 kebutuhan dasar tersebut (Desmawati, 2019). Untuk melengkapi siklus proses keperawatan spiritual pasien, perawat harus melakukan evaluasi yaitu dengan menentukan apakah tujuan telah tercapai. Hal ini sulit dilakukan karena dimensi spiritual yang bersifat subjektif dan lebih kompleks. Membahas hasil dengan pasien dari implementasi yang telah dilakukan tampaknya menjadi cara yang baik untuk mengevaluasi *spiritual care* pasien.

Hasil penelitian Narayanasamy tentang respon spiritual pada tahun 2004 mengatakan bahwa pada tahap evaluasi perawat menilai bagaimana efek pada pasien dan keluarga pasien dimana diharapkan ada efek yang positif terhadap pasien dan keluarganya, misalnya pasien dan keluarganya mengungkapkan bahwa kebutuhan spiritual mereka terpenuhi, mengucapkan terimakasih karena sudah menyediakan pemuka agama.

C. Evidence Based Practice In Nursing

No.	Penulis	Judul Penelitian	Metode Penelitian	Hasil Penelitian
1.	(Ningsih, 2020)	Analisis Faktor-Faktor yang Mempengaruhi Implementasi Pemenuhan Kebutuhan Spiritual Pada Pasien Rawat Inap Oleh Perawat di Rumah Sakit Umum Daerah Kabupaten Aceh Tamiang.	Desain penelitian adalah deskriptif korelasi dengan pendekatan <i>crosssectional</i> . Penelitian dilakukan dari Maret sampai Juni 2019 di Rumah Sakit Umum Daerah Kabupatean Aceh Tamiang	Hasil penelitian menunjukkan bahwa terdapat hubungan antara komunikasi ($p=0,000$), sumberdaya ($p=0,000$), disposisi ($p=0,000$), dan birokrasi ($p=0,000$). Faktor yang paling mempengaruhi implementasi pemenuhan kebutuhan spiritual adalah komunikasi ($p=0,000$ OR=14,167 95% CI=3,594-55.837).
2.	(Ramadhani Hutami, 2019)	Hubungan Pengetahuan Dan Sikap Perawat Dengan Kemampuan Pemenuhan Kebutuhan Spiritual Pada Pasien Cemas Di Ruang	Jenis penelitian kuantitatif dengan menggunakan desain <i>Cross Sectional Study</i> .	Didapatkan hasil bahwa kemampuan pemenuhan kebutuhan spiritual pada pasien cemas yang baik sebanyak 27 responden (47,4%) dan yang kurang baik sebanyak 30 responden (52,6%)

		Rawat Inap Rsud Labuang Baji Makassar		
3.	(Ramadhani, 2019)	Hubungan Pengetahuan Dan Sikap Perawat Dengan Kemampuan Pemenuhan Kebutuhan Spiritual Pada Pasien Cemas Di Ruang Rawat Inap Rsud Labuang Baji Makassar	Penelitian ini menggunakan metode kuantitatif, dengan menggunakan desain <i>Cross sectional study</i>	Yang memiliki kemampuan pemenuhan kebutuhan spiritual pada pasien cemas yang baik sebanyak 27 responden (47,4%) dan yang kurang baik sebanyak 30 responden (52,6%)
4.	(Hasibuan, 2019)	Pemenuhan Kebutuhan Spiritual dalam Perspektif Pasien Kanker di RSUP H Adam Malik	Desain penelitian yang digunakan dalam penelitian ini adalah deskriptif kuantitatif	Pemenuhan Kebutuhan Spiritual dalam Perspektif Pasien Kanker di RSUP H Adam Malik dalam kategori baik sebanyak 18 (25,7%), sedang 51 (72,9%) dan buruk 1 (1,4%).

5.	(Komariah Maria, Adriani Dessy, 2020)	Kebutuhan Spiritual Pada Pasien Dengan Kanker Stadium Akhir	Metode penelitian ini menggunakan metode penelitian deskriptif.	Dimensi ketuhanan yang paling dibutuhkan oleh pasien dengan nilai rata-rata paling tinggi (3,63)
6.	(Amal & Khofsoh, 2017)	Potret Kebutuhan Spiritual Pasien HIV/AIDS	Penelitian ini menggunakan desain deskriptif kuantitatif	responden dalam penelitian ini dominan pada indikator kebutuhan agama/religi dengan nilai rerata 2,15. Sedangkan kebutuhan eksistensi menjadi kebutuhan dengan rerata paling rendah dengan nilai (1,76).
7.	(Lestari & Safuni, 2017)	Pemenuhan Kebutuhan Spiritual Pada Pasien Gagal Ginjal Kronik Di Rumah Sakit Umum Aceh	Jenis penelitian ini adalah deskriptif eksploratif dengan desain cross sectional study.	Pemenuhan kebutuhan spiritual pada pasien gagal ginjal kronik berada pada kategori kurang baik dengan jumlah 18 responden (54,3%).

Tabel 2.1

BAB III

METODOLOGI PENELITIAN

A. Rancangan Studi Kasus

Jenis penelitian yang dilakukan adalah *Action Research*. Menurut Gunawan (2007) action research adalah kegiatan dan atau tindakan perbaikan sesuatu yang perencanaan, pelaksanaan, dan evaluasinya digarap secara sistematis dan sistematis sehingga validitas dan reliabilitasnya mencapai tingkatan riset.

B. Subjek Studi Kasus

Subjek dalam penelitian ini adalah keseluruhan pasien yang sedang menjalani perawatan di ruang rawat inap Merak Rumah Sakit Bhayangkara Makassar untuk mengetahui tingkat kebutuhan spiritual pasien selama menjalani perawatan.

C. Fokus Studi Kasus

Focus studi kasus ini adalah melakukan pengamatan mengenai tersedianya sarana dan prasarana dalam pemenuhan kebutuhan spiritual pasien di ruang rawat inap sesuai dengan masalah manajemen keperawatan yang sudah dikaji sebelumnya.

D. Instrumen Studi Kasus

Instrumen penelitian adalah suatu alat yang digunakan untuk mengukur fenomena alam ataupun sosial yang diamati. Kuesioner adalah instrumen penelitian yang digunakan oleh peneliti. Kuesioner adalah teknik pengumpulan data dengan cara mengajukan pertanyaan tertulis untuk dijawab secara tertulis pula oleh responden. Sugiyono (2016)

Instrument yang digunakan dalam penelitian ini adalah kuisisioner kebutuhan spiritual pasien untuk mengetahui tingkat kebutuhan spiritual pasien selama menjalani perawatan dirumah sakit yang sudah valid dan

sudah ditranslate kedalam Bahasa Indonesia yang dibuat oleh Prof. Dr. Arndt Bussing dari Witten/Herdecke University .

E. Prosedur Pengambilan Data

1. Data Primer

Survey dengan alat ukur kuisioner baku adalah pengumpulan data pada responden pada penelitian ini.

2. Data Sekunder

Data sekunder adalah data yang diperoleh dari peneliti berdasarkan sumber yang sudah tersedia.

F. Tempat dan Waktu Pengambilan Data Studi Kasus

1. Lokasi Penelitian

Penelitian ini telah dilaksanakan di Ruang Rawat Inap Merak Rumah Sakit Bhayangkara Makassar

2. Waktu Penelitian

Penelitian ini telah dilaksanakan pada bulan Desember tahun 2021.

G. Analisis Data dan Penyajian Data

Proses atau langkah-langkah pengelolaan data menurut (Setiadi, 2007).

Yaitu :

1. *Editing*

Setelah survey kuisioner terisi kemudian dikumpulkan dalam bentuk data, data tersebut dilakukan pengecekan dengan maksud memeriksa kelengkapan data, kesinambungan data dan keseragaman data dalam usaha melengkapi data yang masih kurang.

2. *Coding*

Dilakukan pengkodian dengan maksud agar data-data tersebut mudah diolah yaitu dengan cara semua jawaban atas data disederhanakan dengan memberikan symbol-symbol / kode dalam

bentuk angka maupun alphabet pada nomor daftar pertanyaan, nomor variable.

3. *Tabulasi*

Mengelompokkan data ke dalam suatu tabel, kemudian data dianalisa secara statistik melalui perhitungan dan hasil perhitungan dijumlah.

H. Etika Studi Kasus

Etika penelitian yang penulis gunakan adalah :

1. *Informed Consent*

Lembaran persetujuan ini diberikan kepada responden yang akan diteliti. Lembar *informed Consent* harus dilengkapi dengan judul penelitian dan manfaat penelitian. Bila subyek atau keluarga responden menolak, maka peneliti tidak boleh memaksa dan harus tetap menghormati hak – hak dari responden demi kenyamanan responden.

2. *Anomity (Tanpa Nama)*

Untuk menjaga kerahasiaan, peneliti tidak akan mencantumkan nama responden, tetapi pada lembar tersebut diberikan inisial yang merupakan huruf awalan dari nama, contoh (A).

3. *Confidentiality* A K A S S A R

Kerahasiaan informasi responden dijamin oleh peneliti dan hanya kelompok data tertentu yang akan dilaporkan sebagai hasil penelitian, yang tidak termasuk data yang dibutuhkan peneliti tidak akan di presentasikan pada saat hasil serta kuesioner yang sudah digunakan peneliti akan dimusnakan setelah selesai presentasi hasil.

BAB IV

LAPORAN KASUS

A. Asuhan Keperawatan

1. Pengkajian Keperawatan

Dari hasil pengkajian secara wawancara dan observasi didapatkan hasil bahwa dalam pemenuhan kebutuhan spiritual pasien, rumah sakit telah menyiapkan rohaniawan yang bertugas dalam memberikan layanan spiritual bagi pasien, akan tetapi dalam pemberian layanan spiritual jadwalnya tidak menentu. Dan berdasarkan hasil observasi, di Ruang Merak tidak terdapat sarana untuk pemenuhan spiritual pasien seperti buku doa-doa kesembuhan untuk pasien maupun keluarga dan tidak adanya penunjuk arah kiblat didalam kamar pasien. Dan dari hasil wawancara secara langsung kepada pasien didapatkan hasil bahwa sebagian besar pasien memiliki kebutuhan spiritual yang tinggi.

Dari hasil pengkajian spiritual pasien dengan menggunakan kuesioner spiritual didapatkan hasil sebagai berikut :

Tingkat Kebutuhan Spiritual	Frekuensi (n)	Persentasi (%)
Sangat Setuju	4	44.5%
Setuju	3	33.3%
Cukup Setuju	2	22.2%
Total	9	100%

Tabel 4.1

Dari hasil pengkajian kebutuhan spiritual pasien didapatkan 4 (44,5%) pasien mengatakan sangat setuju, 3 (33.3%) mengatakan setuju dan 2 (22.2%) mengatakan cukup setuju. Dari data yang didapatkan diatas dapat disimpulkan bahwa bahwa sebagian besar mengatakan amat sangat membutuhkan.

Hasil pengkajian berdasarkan aspek dalam kuisioner pemenuhan kebutuhan spiritual dapat dilihat sebagai berikut :

Pernyataan	<i>Religiousty</i>		<i>Inner Peace</i>		<i>Existecial</i>		<i>Actively Giving</i>	
	(n)	%	(n)	%	(n)	%	(n)	%
Sangat Setuju	0	0	3	33.3	2	22.2	3	33.3
Setuju	8	88.9	5	55.6	4	44.4	4	44.4
Cukup Setuju	1	11.1	1	11.1	3	33.3	2	22.2
Total	9	100.0	9	100.0	9	100.0	9	100.0

Tabel 4.2

Data diatas menunjukkan bahwa aspek *Religiousty* adalah aspek yang paling dibutuhkan oleh pasien (88.9%), kemudian dilanjutkan dengan aspek *Inner Peace* (55.6%) dan untuk aspek *Existecial* dan *Actively Giving* (44.4%).

2. Prioritas Masalah

No	Masalah	A	B	C	D	E	F	G	H	I	J	K	L	M Skor	N Prioritas
1.	Tidak tersedianya sarana prasarana untuk pemenuhan kebutuhan spiritual di dalam kamar pasien (ruang percontohan)	3	3	3	2	3	3	3	3	4	3	3	3	36	1
2	Pemenuhan kebutuhan spiritual	3	2	3	3	3	2	3	2	3	3	3	3	33	3

Tabel 4.3

Keterangan:

- | | | |
|-------------------|---------------------|-------------------------|
| 1 : Sangat rendah | A : Resiko Terjadi | H : Waktu |
| 4 : Rendah | B : Resiko Parah | I : Dana |
| 5 : Cukup | C : Potensial untuk | J : Fasilitas Kesehatan |
| 6 : Tinggi | pelatihan | K : Sumber daya |
| 5 : Sangat Tinggi | D : Minat Perawat | L : Sesuai dengan peran |
| | E : Mungkin diatasi | perawat |
| | F : Sesuai program | M : Skor total |
| | G : Tempat | N : Urutan Perioritas |

3. Planning Of Action (POA)

No.	Uraian Kegiatan	Tujuan	Sasaran	Metode	Media
1.	Sarana dan Prasarana	Diharapkan dapat membantu pasien dalam pemenuhan kebutuhan spiritualnya selama perawatan	Pasien	Pilot project	Buku Panduan

Tabel 4.4

4. Implementasi Keperawatan

WAKTU	IMPLEMENTASI
Selasa, 21 Desember 2021	Dalam implementasi untuk manajemen pemenuhan kebutuhan spiritual pasien telah dilakukan modifikasi lingkungan atau kamar pasien. Modifikasi lingkungan ini meliputi pengadaan penunjuk arah kiblat untuk menentukan arah pasien dalam melakukan shalat, terdapat pula spiritual kit yang terdiri dari debu tayamum untuk bertayamum, mukena untuk pasien wanita, tasbih, songkok dan sarung bagi pasien pria, mp3 player yang berisikan doa-doa, dzikir dan lantunan ayat suci al-quran 30 juz untuk melakukan murottal dan membantu pasien dalam berdoa dan berdzikir, dan terdapat spray untuk melakukan wudhu. Selain itu terdapat pula buku panduan ibadah dan doa bagi orang sakit yang didalamnya terdapat doa untuk orang sakit dan doa untuk mendoakan orang sakit, terdapat pula tata cara ibadah bagi non muslim dan bagi muslim terdapat tata cara wudhu, tayamum, cara shalat berdiri, berbaring telentang dan berbaring secara miring.

Tabel 4.5

5. Evaluasi

Dalam memenuhi kebutuhan spiritual pasien telah dilakukan modifikasi kamar perawatan pasien yang didalamnya telah dilengkapi penunjuk arah kiblat untuk menentukan arah pasien dalam melakukan shalat, terdapat pula spiritual kit yang terdiri dari debu tayamum untuk bertayamum, mukena untuk pasien wanita, tasbih, songkok dan sarung bagi pasien pria, mp3 player yang berisikan doa-doa, dzikir dan lantunan ayat suci al-quran 30 juz untuk melakukan murottal dan

membantu pasien dalam berdoa dan berdzikir, dan terdapat spray untuk melakukan wudhu. Selain itu terdapat pula buku panduan ibadah dan doa bagi orang sakit yang didalamnya terdapat doa untuk orang sakit dan doa untuk mendoakan orang sakit, terdapat pula tata cara ibadah bagi non muslim dan bagi muslim terdapat tata cara wudhu, tayamum, cara shalat berdiri, berbaring telentang dan berbaring secara miring.

Didalam penerapan untuk memenuhi kebutuhan spiritual selama perawatan, pasien mengatakan bahwa sangat membantu dan memudahkan dalam melakukan kebutuhan spiritualnya, terutama pada pasien yang ingin melakukan shalat berbaring akan tetapi tidak mengetahui tata cara melakukan shalat berbaring dan pasien juga memudahkan dalam berwudhu dengan menggunakan spray wudhu yang telah disediakan. Pasien juga mengatakan disaat berdiam diri pasien mendengarkan doa-doa harian dan dzikir yang membuat hati menjadi lebih tenang dan kecemasan pasien berkurang. Ditambah lagi didalam buku panduan ibadah dan doa terdapat panduan ibadah dan doa enam agama yang dapat menambah wawasan pasien mengenai cara beribadah dan doa bagi agama lainnya.

BAB V

PEMBAHASAN

A. Analisis Asuhan Keperawatan

1. Analisis Pengkajian Keperawatan

Pengkajian manajemen kebutuhan spiritual pasien yang dilakukan adalah untuk mengetahui seberapa besar tingkat kebutuhan berdasarkan perspektif pasien. Pengkajian tersebut menggunakan kuisioner pengkajian spiritual yang terdiri dari empat aspek spiritual diantaranya *Religiousty*, *Inner Peace*, *Existecial* dan *Actively Giving*. Pasien yang di rawat diruangan Merak RS Bayangkara Makassar mengalami kecemasan dan ketakutan akibat sakit yang sedang dialaminya, berawal dari kecemasan inilah yang dapat mempengaruhi spiritualitas pasien dan menyebabkan distress spiritual. Oleh sebab itu pasien sangat memerlukan bantuan spiritual baik dari lingkungan dan orang sekitarnya untuk mendapatkan kekuatan dalam menghadapi masa sakitnya.

Hasil pengkajian dengan metode wawancara dan observasi didapatkan hasil bahwa dalam pemenuhan kebutuhan spiritual pasien, rumah sakit telah menyiapkan rohaniawan yang bertugas dalam memberikan layanan spiritual bagi pasien, akan tetapi dalam pemberian layanan spiritual jadwalnya tidak menentu. Dan berdasarkan hasil observasi, di Ruang Merak tidak terdapat sarana prasarana dalam pemenuhan spiritual pasien seperti buku doa-doa kesembuhan untuk pasien maupun keluarga dan tidak adanya penunjuk arah kiblat didalam kamar pasien. Dan dari hasil wawancara secara langsung kepada pasien didapatkan hasil bahwa sebagian besar pasien memiliki kebutuhan spiritual yang tinggi.

Hasil penelitian ini sejalan dengan penelitian yang menyatakan bahwa yang memiliki kemampuan pemenuhan kebutuhan spiritual pada pasien cemas yang baik sebanyak 27 responden (47,4%) dan yang kurang baik sebanyak 30 responden (52,6%). (Ramadhani, 2019)

Sebagai seorang muslim, selama masih dapat menghembuskan nafas, selama itu pula kewajiban melekat pada pundaknya dan tidak dapat diwakilkan. Dalam keadaan bagaimanapun, kapan pun, dan dimana pun, sholat harus dikerjakan. Sebagaimana firman Allah dalam surah Al-Baqarah:43

وَأَقِيمُوا الصَّلَاةَ وَآتُوا الزَّكَاةَ وَارْكَعُوا مَعَ الرَّاكِعِينَ

Terjemahannya :

"Dan dirikanlah sholat, dan keluarkanlah zakat, dan tunduklah rukuk bersama orang-orang yang rukuk." (QS. Al-Baqarah: 43)"

Dalam hadis diatas telah ditegaskan untuk melaksanakan salat berdasarkan kewajiban sebagai seorang muslim, selama sakit kita diwajibkan untuk tetap memohon petunjuk dan pertolongan Allah dengan tetap menjalankan kewajiban yaitu shalat dan melakukan sunnah diantaranya berdzikir.

2. Analisis Masalah Keperawatan

Masalah pada pengkajian yang ditemukan pada tanggal 10 desember 2021 dengan hasil terdapat Rohaniawan akan tetapi jadwal yang tidak menentu, tidak tersedianya sarana prasarana untuk pemenuhan spiritual pasien dan sebanyak 44,5% pasien memiliki tingkat kebutuhan spiritual tinggi. Pasien mengalami kecemasan dan ketakutan akibat kondisi yang sedang dialaminya, sejalan dengan hasil penelitian mengatakan bahwa pasien sering

mengalami cemas, kemudian mengalami distress spiritual (Rosita,2014).

3. Analisis Intervensi Keperawatan

Tindakan yang telah diberikan adalah pemenuhan spiritual pasien yang terdiri dari penyediaan sarana prasarana seperti memodifikasi lingkungan yang terdiri dari penentuan arah kiblat, spiritual kit dan panduan ibadah dan doa bagi orang sakit. Dari hasil penelitian lainnya mengatakan bahwa terjadi perubahan yang signifikan dalam tingkat spiritual pasien kearah yang lebih baik di beberapa Rumah Sakit di Dunia dan dapat disimpulkan bahwa intervensi spiritual dengan pendekatan keagamaan efektif dan direkomendasikan untuk dilaksanakan secara maksimal namun terdapat beberapa factor yang mendukung terlaksananya yaitu kesadaran dari tenaga kesehatan itu sendiri, dan sarana prasarana yang mendukung di dalam Rumah Sakit. (Ardiansyah, 2021)

4. Analisis Implementasi Keperawatan

Dalam implementasi pemenuhan kebutuhan spiritual pasien telah dilakukan pengadaan sarana dan prasarana seperti modifikasi lingkungan atau kamar pasien. Modifikasi lingkungan ini meliputi pengadaan penunjuk arah kiblat untuk menentukan arah pasien dalam melakukan shalat, terdapat pula spiritual kit yang terdiri dari debu tayamum untuk bertayamum, mukena untuk pasien wanita, tasbih, songkok dan sarung bagi pasien pria, mp3 player yang berisikan doa-doa, dzikir dan lantunan ayat suci al-quran 30 juz untuk melakukan murottal dan membantu pasien dalam berdoa dan berdzikir, dan terdapat spray untuk melakukan wudhu. Selain itu terdapat pula buku panduan ibadah dan doa bagi orang sakit yang didalamnya terdapat doa untuk orang sakit dan doa untuk mendoakan orang sakit, terdapat pula tata cara ibadah bagi non

muslim dan bagi muslim terdapat tata cara wudhu, tayamum, cara shalat berdiri, berbaring telentang dan berbaring secara miring.

Tata cara shalat secara berbaring yang dijelaskan pada buku panduan tersebut ditujukan kepada pasien yang tidak dapat melaksanakan shalat secara berdiri. Sebagaimana firman Allah :

وَمَا جَعَلَ عَلَيْكُمْ فِي الدِّينِ مِنْ حَرَجٍ

Terjemahannya :

“Allah sekali-kali tidak menjadikan kesulitan bagimu dalam beragama “ (Al Hajj:78)

Penerapan tindakan tersebut diharapkan dapat membantu dan memudahkan pasien dalam memenuhi kebutuhan spiritualnya, akan tetapi kebutuhan spiritual pasien dapat terpenuhi jika beberapa factor lainnya juga mendukung dalam pemenuhan spiritual pasien diantaranya lingkungan dan orang sekitarnya. Salah satu kebutuhan yang mendesak bagi pasien rawat inap dirumah sakit adalah bantuan pemenuhan kebutuhan pelayanan spiritual yang ia dapat dari lingkungan atau orang disekitarnya untuk mencapai kesejateraan diri, ketenangan dan kesabaran dalam menghadapi penyakit yang ia alami (Carpanito,2012).

5. Analisis Evaluasi Keperawatan

Didalam penerapan untuk memenuhi kebutuhan spiritual selama perawatan, pasien mengatakan bahwa sangat membantu dan memudahkan dalam melakukan kebutuhan spiritualnya, terutama pada pasien yang ingin melakukan shalat berbaring akan tetapi tidak mengetahui tata cara melakukan shalat berbaring dan pasien juga dimudahkan dalam berwudhu dengan menggunakan spray wudhu yang telah disediakan. Pasien juga mengatakan disaat berdiam diri pasien mendengarkan doa-doa harian dan dzikir yang membuat hati menjadi lebih tenang dan kecemasan pasien

berkurang. Dan juga didalam buku panduan ibadah dan doa terdapat panduan ibadah dan doa enam agama yang dapat menambah wawasan pasien mengenai cara beribadah dan doa bagi agama lainnya. Akan tetapi keberhasilan tindakan untuk memenuhi kebutuhan spiritual pasien dipengaruhi oleh beberapa factor diantaranya perawat yang bertugas diruangan tersebut.

Menurut Carpanito, pasien yang di rawat inap baik yang mengidap penyakit ringan maupun penyakit berat mengalami berbagai kecemasan, ketakutan. Salah satu kebutuhan yang mendesak bagi pasien rawat inap dirumah sakit adalah bantuan pemenuhan kebutuhan pelayanan spiritual yang ia dapat dari lingkungan atau orang disekitarnya untuk mencapai kesejateraan diri, ketenangan dan kesabaran dalam menghadapi penyakit yang ia alami.

Di dalam perspektif islam, tidak ada segala sesuatu yang datang menimpa seseorang kecuali terjadi atas izin dari-Nya. Keadaan seorang muslim mengandung kebaikan didalamnya, baik ketika sehat ataupun ketika sakit. Oleh karena itu, kita perlu menanamkan pada diri kita, bahwa akan ada kebaikan dan hikmah di balik musibah sakit. Ketika sakit menimpa, kita harusnya menyadari bahwa itu adalah salah satu bentuk kecintaan Allah kepada hamba-Nya. Senada dengan sabda Rasulullah SAW :

إِذَا أَحَبَّ اللَّهُ قَوْمًا ابْتَلَاهُمْ

Terjemahannya :

“Jika Allah mencintai suatu kaum maka mereka akan diuji” (HR. Ath-Thabrani dalam Mu’jamul Ausath, 3/302).

Perawat yang berada di pasien selama 24 jam harusnya dapat memberikan pelayanan kesehatan khususnya asuhan keperawatan yang bukan hanya bio-psiko-sosial akan tetapi memperhatikan dari aspek spiritual pasien juga. Sebuah penelitian

menunjukkan hasil tentang kinerja perawat dalam pemenuhan kebutuhan spiritual kepada pasien post operasi yang mengalami kecemasan pada tahun 2016 menyebutkan bahwa 59 perawat (96,7%) memiliki kinerja yang kurang baik pada pemenuhan kebutuhan spiritual dan 2 perawat (3,3%) yang memiliki kinerja yang baik pada pemenuhan kebutuhan spiritual. Raharjo (2016)

B. Analisis Evidence Based Practice In Nursing

Pada table *Evidence Based Practice In Nursing* sebelumnya telah dikemukakan beberapa penelitian yang berhubungan dengan pemenuhan kebutuhan spiritual pasien, akan tetapi tidak ada penelitian yang mengimplementasikan pemenuhan kebutuhan spiritual pasien menggunakan buku panduan ibadah dan doa bagi orang sakit. Dari beberapa hasil penelitian yang telah dikemukakan menunjukkan bahwa Pemenuhan Kebutuhan Spiritual dalam Perspektif Pasien Kanker di RSUP H Adam Malik dalam kategori baik sebanyak 18 (25,7%), sedang 51 (72,9%) dan buruk 1 (1,4%). (Hasibuan, 2019)

Penelitian lainnya menunjukkan hasil responden dominan pada indikator kebutuhan agama/religi dengan nilai rerata 2,15. Sedangkan kebutuhan eksistensi menjadi kebutuhan dengan rerata paling rendah dengan nilai (1,76), (Amal & Khofsoh, 2017). Penelitian selanjutnya menunjukkan hasil Pemenuhan kebutuhan spiritual pada pasien gagal ginjal kronik berada pada kategori kurang baik dengan jumlah 18 responden (54,3%). (Lestari & Safuni, 2017)

BAB VI

PENUTUP

A. Kesimpulan

Hasil penelitian yang telah dilakukan, disimpulkan bahwa 4 (44,5%) klien memiliki tingkat kebutuhan spiritual tinggi, 3 (33.3%) tingkat kebutuhan spiritual sedang dan 2 (22.2%) memiliki tingkat kebutuhan spiritual rendah. Hal ini menunjukkan bahwa sebagian besar responden mempersepsikan bahwa pemenuhan kebutuhan spiritualnya tidak terpenuhi. Telah dilakukan beberapa tindakan dengan hasil yang positif akan tetapi masih belum optimal dikarenakan terdapat beberapa factor yang mendukung untuk memaksimalkan tujuan yang ingin dicapai.

B. Saran

Berdasarkan hasil penelitian yang telah dilakukan dapat diberikan beberapa saran guna perbaikan dan pemanfaatan penelitian mengenai antara lain :

1. Bagi Pendidikan Keperawatan

Bagi pendidikan keperawatan agar dapat meningkatkan pembelajaran tentang pemenuhan kebutuhan spiritualitas dan diharapkan sebagai masukan serta informasi yang berguna bagi mahasiswa keperawatan dan institusi dalam meningkatkan asuhan keperawatan di bidang spiritual.

2. Bagi Rumah Sakit

Hasil penelitian ini dapat dijadikan sebagai bahan masukan khususnya di bidang keperawatan. Perawat dapat menerapkan spiritualitas dalam intervensi asuhan keperawatan pada pasien dan pihak rumah sakit dapat memfasilitasi sarana prasarana sesuai kebutuhan pasien dan melibatkan keluarga dalam pemenuhan kebutuhan spiritual sebagai dasar untuk merencanakan peningkatan asuhan keperawatan spiritual secara optimal.

Penelitian ini dapat dijadikan sumber informasi bagi peneliti untuk mengembangkan penelitian selanjutnya. Peneliti juga berharap untuk penelitian selanjutnya untuk menggali informasi mengenai penerapan meditasi terhadap pasien.



DAFTAR PUSTAKA

- Amal, A. I., & Khofsoh, E. (2017). Potret Kebutuhan Spiritual Pasien HIV / AIDS Description Of Spiritual Need Among Hiv Aids Patient. *Unissula Nursing Conference Call for Paper & National Conference*, 70–74.
- Ardiansyah. (2021). *Spiritual Sakit Literature Review* . 92–101.
- Desmawati. (2019). Model Konseptual Keperawatan. *Perawattegal*.
<https://perawattegal.wordpress.com/2009/08/31/model-konseptual-keperawatan/>
- Hasibuan, G. (2019). *Pemenuhan Kebutuhan Spiritual dalam Perspektif Pasien Kanker di RSUP H Adam Malik*.
- Komariah Maria, Adriani Dessy, G. N. (2020). *KEBUTUHAN SPIRITUAL PADA PASIEN DENGAN KANKER STADIUM AKHIR*. 2507(February), 1–9.
- Lestari, I., & Safuni, N. (2017). Pemenuhan kebutuhan spiritual pada pasien gagal ginjal kronik di Rumah Sakit Umum Aceh. *Jurnal Ilmiah Mahasiswa Fakultas Keperawatan*, 1(1), 1–7.
<http://www.jim.unsyiah.ac.id/FKep/article/view/1482/1792>
- Mugiarti Sri. (2017). *Manajemen Dan Kepemimpinan Dalam Praktek Keperawatan*.
- Ningsih, N. (2020). *Universitas Sumatera Utara*. Universitas Sumatera Utara.
- Ramadhani, H. (2019). *Hubungan Pengetahuan dan Sikap Perawat dengan Kemampuan Pemenuhan Kebutuhan Spiritual pada Pasien Cemas di Ruang Rawat Inap RSUD Labuang Baji Makassar*.
- Ramadhani Hutami. (2019). *KEMAMPUAN PEMENUHAN KEBUTUHAN SPIRITUAL HUTAMI RAMADHANI STIKES Panakkukang Makassar JL . Adiyaksa No . 5 Abstrak sebagai bagian dari aspek spiritual untuk sangat penting bagi mendapatkan kenyamanan dan kekuatan ketika merasa mengalami sakit yang serius .*
- Setiadi. (2007). *Konsep Dan Penulisan Riset Keperawatan*. Graha Ilmu.
- Amal, A. I., & Khofsoh, E. (2017). Potret Kebutuhan Spiritual Pasien HIV / AIDS Description Of Spiritual Need Among Hiv Aids Patient. *Unissula Nursing Conference Call for Paper & National Conference*, 70–74.
- Ardiansyah. (2021). *Spiritual Sakit Literature Review* . 92–101.
- Desmawati. (2019). Model Konseptual Keperawatan. *Perawattegal*.
<https://perawattegal.wordpress.com/2009/08/31/model-konseptual-keperawatan/>

- Hasibuan, G. (2019). *Pemenuhan Kebutuhan Spiritual dalam Perspektif Pasien Kanker di RSUP H Adam Malik*.
- Komariah Maria, Adriani Dessy, G. N. (2020). *KEBUTUHAN SPIRITUAL PADA PASIEN DENGAN KANKER STADIUM AKHIR*. 2507(February), 1–9.
- Lestari, I., & Safuni, N. (2017). Pemenuhan kebutuhan spiritual pada pasien gagal ginjal kronik di Rumah Sakit Umum Aceh. *Jurnal Ilmiah Mahasiswa Fakultas Keperawatan*, 1(1), 1–7.
<http://www.jim.unsyiah.ac.id/FKep/article/view/1482/1792>
- Mugiarti Sri. (2017). *Manajemen Dan Kepemimpinan Dalam Praktek Keperawatan*.
- Ningsih, N. (2020). *Universitas Sumatera Utara*. Universitas Sumatera Utara.
- Ramadhani, H. (2019). *Hubungan Pengetahuan dan Sikap Perawat dengan Kemampuan Pemenuhan Kebutuhan Spiritual pada Pasien Cemas di Ruang Rawat Inap RSUD Labuang Baji Makassar*.
- Ramadhani Hutami. (2019). *KEMAMPUAN PEMENUHAN KEBUTUHAN SPIRITUAL HUTAMI RAMADHANI STIKES Panakkukang Makassar JL . Adiyaksa No . 5 Abstrak sebagai bagian dari aspek spiritual untuk sangat penting bagi mendapatkan kenyamanan dan kekuatan ketika merasa mengalami sakit yang serius .*
- Setiadi. (2007). *Konsep Dan Penulisan Riset Keperawatan*. Graha Ilmu.
- Ristianingsih, D., Septiwi, C., Yuniar, I. 2014. *Gambaran Motivasi dan Tindakan Keperawatan dalam Pemenuhan Kebutuhan Spiritual Pasien di Ruang ICU PKU Muhammadiyah Gombong*. *Jurnal Ilmiah Kesehatan Keperawatan*, Volume 10, No 2. Juni 2014.
- Sidabutar, R.R. (2013). *Hubungan Pelayanan Spiritual Yang Diberikan Perawat Dengan Kepuasan Pasien Diabetes Mellitus di RS Islam Malahayati*. Tesis. Universitas Sumatera Utara.
- Hidayat, A. A. (2006). *Pengantar kebutuhan dasar manusia : aplikasi konsep dan keperawatan*. Jakarta : Salemba Medika.
- Perry, Anne G, Potter, Patricia A. (2010). *Fundamental of Nursing*. Vol 2. Edisi 7. Jakarta: Salemba Medika.
- Hamid, A.Y. (2008). *Aspek spiritual dalam keperawatan*. Jakarta : EGC
- Dwidiandi, Mediana. (2008). *Konsep “Caring”, komunikasi, etic dan aspek spiritual dalam pelayanan keperawatan*. Semarang: Hasani.
- Kozier B, Berman A, Snyder SJ. *Fundamental of nursing: Concept, process, and practice*. New Jersey: Pearson Prentice Hall. 2004

Smyth TA. Nurse's experiences assessing the spirituality of terminally ill patients in acute clinical practice. *International Journal of palliative Nursing*, 17, 337-341. 2011

Narayanasamy A. Responses to the spiritual needs of older people. *Journal of Management Nursing*, 48, 6-15. 2004



KUISIONER

Selama beberapa waktu ini, apakah anda mempunyai kebutuhan untuk		Persetujuan		Jika YA, Seberapa besar kebutuhan itu?		
		Tidak	Ya	Cukup Setuju	Setuju	Sangat Setuju
1.	Lebih disayang dari orang lain?	<input type="radio"/>	<input type="radio"/> →	1	2	3
2.	Berbicara dengan orang lain mengenai ketakutan dan kekhawatiran anda?	<input type="radio"/>	<input type="radio"/> →	1	2	3
3.	Bahwa seseorang dalam lingkungan kita (seperti pemuka agama) peduli dengan anda?	<input type="radio"/>	<input type="radio"/> →	1	2	3
4.	Merenungkan kembali hidup anda sebelumnya?	<input type="radio"/>	<input type="radio"/> →	1	2	3
5.	Menghilangkan aspek keterbukaan dalam hidup anda? (menjadi orang yang lebih tertutup)	<input type="radio"/>	<input type="radio"/> →	1	2	3
6.	Menyatu (menikmati) dengan keindahan alam?	<input type="radio"/>	<input type="radio"/> →	1	2	3
7.	Tinggal di tempat yang tenang dan damai?	<input type="radio"/>	<input type="radio"/> →	1	2	3
8.	Menemukan kedamaian batin?	<input type="radio"/>	<input type="radio"/> →	1	2	3
9.	Menemukan makna dalam sakit dan atau penderitaan?	<input type="radio"/>	<input type="radio"/> →	1	2	3
10.	Berbicara dengan orang lain tentang makna akan kehidupan?	<input type="radio"/>	<input type="radio"/> →	1	2	3
11.	Berbicara dengan orang lain tentang kemungkinan kehidupan setelah meninggal?	<input type="radio"/>	<input type="radio"/> →	1	2	3
12.	Beralih menjadi orang yang penuh cinta kasih?	<input type="radio"/>	<input type="radio"/> →	1	2	3
13.	Memberikan sesuatu untuk diri anda sendiri?	<input type="radio"/>	<input type="radio"/> →	1	2	3
14.	Menjadi pelipur lara orang lain?	<input type="radio"/>	<input type="radio"/> →	1	2	3
15.	Memaafkan seseorang dari waktu yang berbeda dari hidup anda?	<input type="radio"/>	<input type="radio"/> →	1	2	3
16.	Dimaafkan?	<input type="radio"/>	<input type="radio"/> →	1	2	3
17.	Berdo'a dengan orang lain?	<input type="radio"/>	<input type="radio"/> →	1	2	3
18.	Bahwa seseorang berdo'a untuk anda?	<input type="radio"/>	<input type="radio"/> →	1	2	3

19	Berdo'a untuk diri anda sendiri?	<input type="radio"/>	<input type="radio"/>	1	2	3
20	Berpartisipasi dalam upacara keagamaan?	<input type="radio"/>	<input type="radio"/>	1	2	3
21	Membaca buku spiritual atau buku keagamaan?	<input type="radio"/>	<input type="radio"/>	1	2	3
22	Beralih dan mendekat dalam keagungan akan kehadiran yang lebih tinggi (keesaan, Tuhan, malaikat)?	<input type="radio"/>	<input type="radio"/>	1	2	3
23	Merasa lengkap dan aman?	<input type="radio"/>	<input type="radio"/>	1	2	3
24	Merasakan terhubung (dekat) dengan keluarga?	<input type="radio"/>	<input type="radio"/>	1	2	3
25	Berbagi pengalaman hidup kepada yang lain?	<input type="radio"/>	<input type="radio"/>	1	2	3
26	Diyakinkan bahwa hidup anda bermakna dan punya arti?	<input type="radio"/>	<input type="radio"/>	1	2	3
27	Dilibatkan kembali oleh keluarga anda dalam berbagai urusan?	<input type="radio"/>	<input type="radio"/>	1	2	3
28	Mendapat dukungan yang lebih dari keluarga?	<input type="radio"/>	<input type="radio"/>	1	2	3
29	Berunding dengan anak atau cucu?	<input type="radio"/>	<input type="radio"/>	1	2	3

© Prof. Dr. Arndt Büsing, Witten/Herdecke University

KUISIONER MENURUT KATEGORI

Selama beberapa waktu ini, apakah anda mempunyai kebutuhan untuk		Persetujuan		Jika YA, Seberapa besar kebutuhan itu?		
		Tidak	Ya	Cukup Setuju	Setuju	Sangat Setuju
RELIGIOUSTY						
3	Bahwa seseorang dalam lingkungan kita (seperti pemuka agama) peduli dengan anda?	<input type="radio"/>	<input type="radio"/> →	1	2	3
17	Berdoa dengan orang lain?	<input type="radio"/>	<input type="radio"/> →	1	2	3
18	Bahwa seseorang berdo'a untuk anda?	<input type="radio"/>	<input type="radio"/> →	1	2	3
19	Berdo'a untuk diri anda sendiri?	<input type="radio"/>	<input type="radio"/> →	1	2	3
20	Berpartisipasi dalam upacara keagamaan?	<input type="radio"/>	<input type="radio"/> →	1	2	3
21	Membaca buku spiritual atau buku keagamaan?	<input type="radio"/>	<input type="radio"/> →	1	2	3
22	Beralih dan mendekat dalam keagungan akan kehadiran yang lebih tinggi (keesaan, Tuhan, malaikat)?	<input type="radio"/>	<input type="radio"/> →	1	2	3
INNER PEACE						
1	Lebih disayang dari orang lain?	<input type="radio"/>	<input type="radio"/> →	1	2	3
2	Berbicara dengan orang lain mengenai ketakutan dan kekhawatiran anda?	<input type="radio"/>	<input type="radio"/> →	1	2	3
6	Menyatu (menikmati) dengan keindahan alam?	<input type="radio"/>	<input type="radio"/> →	1	2	3
7	Tinggal di tempat yang tenang dan damai?	<input type="radio"/>	<input type="radio"/> →	1	2	3
8	Menemukan kedamaian batin?	<input type="radio"/>	<input type="radio"/> →	1	2	3
12	Beralih menjadi orang yang penuh cinta kasih?	<input type="radio"/>	<input type="radio"/> →	1	2	3
23	Merasa lengkap dan aman?	<input type="radio"/>	<input type="radio"/> →	1	2	3
EXISTECIAL						
4	Merenungkan kembali hidup anda sebelumnya?	<input type="radio"/>	<input type="radio"/> →	1	2	3
5	Menghilangkan aspek keterbukaan dalam hidup anda? (menjadi orang	<input type="radio"/>	<input type="radio"/> →	1	2	3

	yang lebih tertutup)					
9	Menemukan makna dalam sakit dan atau penderitaan?	<input type="radio"/>	<input type="radio"/> →	1	2	3
10	Berbicara dengan orang lain tentang makna akan kehidupan?	<input type="radio"/>	<input type="radio"/> →	1	2	3
11	Berbicara dengan orang lain tentang kemungkinan kehidupan setelah meninggal?	<input type="radio"/>	<input type="radio"/> →	1	2	3
15	Memaafkan seseorang dari waktu yang berbeda dari hidup anda?	<input type="radio"/>	<input type="radio"/> →	1	2	3
16	Dimaafkan?	<input type="radio"/>	<input type="radio"/> →	1	2	3
ACTIVELY GIVING						
13	Memberikan sesuatu untuk diri anda sendiri?	<input type="radio"/>	<input type="radio"/> →	1	2	3
14	Menjadi pelipur lara orang lain?	<input type="radio"/>	<input type="radio"/> →	1	2	3
24	Merasakan terhubung (dekat) dengan keluarga?	<input type="radio"/>	<input type="radio"/> →	1	2	3
25	Berbagi pengalaman hidup kepada yang lain?	<input type="radio"/>	<input type="radio"/> →	1	2	3
26	Diyakinkan bahwa hidup anda bermakna dan punya arti?	<input type="radio"/>	<input type="radio"/> →	1	2	3
27	Dilibatkan kembali oleh keluarga anda dalam berbagai urusan?	<input type="radio"/>	<input type="radio"/> →	1	2	3
28	Mendapat dukungan yang lebih dari keluarga?	<input type="radio"/>	<input type="radio"/> →	1	2	3
29	Berunding dengan anak atau cucu?	<input type="radio"/>	<input type="radio"/> →	1	2	3

DAFTAR RIWAYAT HIDUP

Nama Penyusun : Muhammad Farid Abidin
Tempat tanggal lahir : Jenepono, 19 Juni 1996
Handphone : 082395221213
Email : muhfarid1906@gmail.com



Penulis merupakan anak kedua dari dua bersaudara pasangan Bapak H. Abidin dan ibu Paridah. Penulis akrab dipanggil Farid ini mengawali pendidikan di SD Inpres 143 Pangkajene di Desa Bululoe Kec. Turatea Kab. Jenepono kemudian melanjutkan pendidikan di MTsN Model Makassar dan selanjutnya di SMK Gunung Sari 2 Makassar. Setelah itu penulis memasuki bangku kuliah di Universitas Islam Negeri Alauddin Makassar Fakultas Kedokteran dan Ilmu Kesehatan Program Studi Keperawatan dan lulus kemudian melanjutkan pendidikan ke jenjang profesi. Alhamdulillah berkat pertolongan Allah, Do'a kedua orang tua, kerja keras, bantuan keluarga, dan do'a teman-teman. Penulis dapat menyelesaikan pendidikan dan berhasil menyusun karya tulis akhir (KTI) yang berjudul "Manajemen Pemenuhan Kebutuhan Spiritual Pasien Di Ruang Rawat Inap RS. Bayangkara Makassar".

DOKUMENTASI SELAMA PENELITIAN

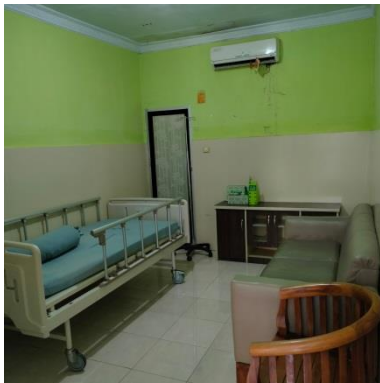

UNIVERSITAS ISLAM NEGERI
AR-RANIRY
AKASSA