

**METODE BIMBINGAN PENYULUHAN ISLAM DALAM PENANAMAN  
NILAI-NILAI AGAMA PADA ANAK USIA DINI DI DESA MANAJENG  
KECAMATAN SIBULUE KABUPATEN BONE**



**Skripsi**

Diajukan untuk Memenuhi Salah Satu Syarat Meraih Gelar  
Sarjana Sosial Jurusan Bimbingan dan Penyuluhan Islam  
pada Fakultas Dakwah dan Komunikasi  
UIN Alauddin Makassar

Oleh :

**AYU RAHAYU**  
**NIM : 50200117083**

**FAKULTAS DAKWAH DAN KOMUNIKASI  
UIN ALAUDDIN MAKASSAR  
2021**

## PENGESAHAN SKRIPSI

Skripsi yang berjudul "Metode Bimbingan Penyuluhan Islam dalam Penanaman Nilai-nilai Agama pada Anak Usia Dini di Desa Manajeng Kecamatan Sibulue Kabupaten Bone" yang disusun oleh Ayu Rahayu NIM: 50200117073, Mahasiswa Jurusan Bimbingan dan Penyuluhan Islam pada Fakultas Dakwah dan Komunikasi UIN Alauddin Makassar, telah diuji dan dipertahankan dalam sidang munaqasyah yang diselenggarakan pada hari Senin, tanggal 19 Juli 2021 M, bertepatan dengan 9 Dzulhijjah 1442 H, dinyatakan telah dapat diterima sebagai salah satu syarat untuk memperoleh gelar Sarjana Sosial (S.Sos) dalam Ilmu Dakwah dan Komunikasi Jurusan Bimbingan dan Penyuluhan Islam.

Gowa, 19 Juli 2021 M.  
9 Dzulhijjah 1442 H.

### DEWAN PENGUJI:

Ketua	: Dr. St. Rahmatiah, S.Ag., M.Sos.I	(.....)
Sekretaris	: Dr. Syamsidar, M.Ag	(.....)
Munaqisy I	: Dr. Andi Syahraeni, M.Ag	(.....)
Munaqisy II	: Fatimah, M.Ag	(.....)
Pembimbing I	: Dra. Hj. Sitti Trinurmi, M.Pd.I	(.....)
Pembimbing II	: Dr. Mansyur Suma, M.Pd	(.....)

Diketahui oleh:  
Dekan Fakultas Dakwah dan Komunikasi  
UIN Alauddin Makassar,

  
**Dr. Firdaus Muhammad, M.Ag**  
NIP: 19760220 200501 1 002

## PERNYATAAN KEASLIAN SKRIPSI

Mahasiswa yang bertanda tangan di bawah ini:

Nama : Ayu Rahayu  
NIM : 50200117083  
Tempat/Tgl. Lahir : Sinjai, 25 April 1999  
Jur/Prodi/Konsentrasi : Bimbingan dan Penyuluhan Islam (S1)  
Fakultas : Dakwah dan Komunikasi  
Alamat : Jl. Damai, Bikeru, Sinjai Selatan  
Judul : Metode Bimbingan Penyuluhan Islam dalam Penanaman  
Nilai-nilai Agama pada Anak Usia Dini di Desa Manajeng  
Kecamatan Sibulue Kabupaten Bone

Menyatakan dengan sesungguhnya dan penuh kesadaran bahwa skripsi ini benar adalah hasil karya sendiri. Jika di kemudian hari terbukti bahwa ia merupakan duplikat, tiruan, plagiat, oleh orang lain, sebagian atau seluruhnya, maka skripsi dan gelar diperbolehkan karenanya batal demi hukum.

Gowa, 19 Juli 2021

Penyusun

**Ayu Rahayu**

**Nim : 50200117083**

## KATA PENGANTAR

بِسْمِ اللَّهِ الرَّحْمَنِ الرَّحِيمِ

الْحَمْدُ لِلَّهِ الَّذِي هَدَانَا لِهَذَا وَمَا كُنَّا لِنَهْتَدِيَ لَوْلَا أَنْ هَدَانَا اللَّهُ ، أَشْهَدُ أَنْ لَا إِلَهَ إِلَّا اللَّهُ  
وَاحِدَهُ لَا شَرِيكَ لَهُ، وَ أَشْهَدُ أَنَّ مُحَمَّدًا عَبْدُهُ وَرَسُولُهُ، لَا نَبِيَّ بَعْدَهُ.

Segala puji kehadiran Allah swt atas rahmat dan karunianya sehingga peneliti berhasil menyelesaikan skripsi ini dengan judul “Metode Bimbingan Penyuluhan Islam dalam Penanaman Nilai-nilai Agama pada Anak Usia Dini dalam Keluarga di Desa Manajeng Kecamatan Sibulue Kabupaten Bone”.Shalawat dan taslim semoga selalu tercurah kepada suri tauladan kita pada segala aspek kehidupan yakni Rasulullah saw.

Peneliti menyampaikan terima kasih yang sangat tulus kepada semua pihak atas kesuksesan dalam penyusunan skripsi ini, sehingga pada kesempatan ini peneliti menyampaikan terima kasih yang sangat tulus kepada semua pihak yang telah digerakkan hatinya oleh Allah untuk memberikan dukungan bantuan, dan bimbingan kepada peneliti. Tak lupa pula peneliti menyampaikan ucapan terima kasih, yang tak terhingga dan istimewa kepada orang tua, keluarga besar yang selalu mendoakan untuk kebahagiaan dan kesuksesan peneliti. Oleh karena itu peneliti mengucapkan terima kasih penghargaan yang sedalam-dalamnya kepada:

1. Prof. Hamdan Juhanis, MA., Ph.D, Rektor UIN Alauddin Makassar, Prof. Dr. H. Mardan, M.Ag, Wakil Rektor Bidang Akademik dan Pengembangan Lembaga, Dr. Wahyuddin, M. Hum, Wakil Rektor Bidang Administrasi Umum dan Perencanaan Keuangan, Prof. Dr. Darussalam, M. Ag, Wakil Rektor Bidang Kemahasiswaan dan Alumni, dan Dr. H. Kamaluddin

Abunawas, M. Ag, Wakil Rektor Bidang Kerjasama, yang telah menyediakan fasilitas belajar sehingga peneliti dapat mengikuti kuliah dengan baik.

2. Dr. Firdaus Muhammad, M. Ag, Dekan Fakultas Dakwah dan Komunikasi UIN Alauddin Makassar, Dr. Irwan Misbach, SE.,M.Si, Wakil Dekan I Bidang Akademik, Dr. Hj. Nurlaelah Abbas, Lc., M.A, Wakil Dekan II Bidang Administrasi Umum dan Dr. Irwanti Said, M.Pd, Wakil Dekan III Bidang Kemahasiswaan yang telah memberikan berbagai fasilitas sehingga peneliti dapat menyelesaikan studi.
3. Dr. St. Rahmatiah, S. Ag., M. S.sos. I dan Dr. Mansyur Suma, M.Pd, Ketua dan Sekretaris Jurusan Bimbingan dan Penyuluhan Islam yang telah memberikan fasilitas dan bimbingan selama peneliti menempuh pendidikan di Fakultas Dakwah dan Komunikasi UIN Alauddin Makassar.
4. Dra. Hj. Sitti. Trinurmi, M.Pd.I pembimbing I dan Dr. Mansyur Suma. M. Pd pembimbing II yang telah banyak memberikan bimbingan, arahan dan motivasi sehingga skripsi ini bisa dapat terselesaikan dengan baik.
5. Dr. Andi Syahraeni, M. Ag dan Ftimah, M. Ag. sebagai Munaqisy I dan Munaqisy II yang telah menguji dengan penuh kesungguhan untuk kesempurnaan skripsi ini.
6. Bapak dan Ibu dosen yang telah memberikan ilmunya kepada peneliti dalam proses perkuliahan di kelas, serta para staf yang telah memberikan pelayanan administrasi dalam proses penyelesaian studi ini.
7. Hildawati Almah, S. Ag., SS., Ma, Kepala Perpustakaan UIN Alauddin Makassar dan Asniar, S.Ag, Kepala Perpustakaan Fakultas Dakwah dan Komunikasi serta seluruh stafnya yang telah menyediakan fasilitas buku sebagai pedoman bagi peneliti untuk penelitian skripsi ini.

8. Ucapan terima kasih kepada A. Ismail Kepala Desa beserta Penyuluh agama, Orang tua, Guru Tk/Tpa, dan anak Tk/Tpa di Desa Manajeng Kecamatan Sibulue Kabupaten Bone yang telah memberi izin dan data kepada peneliti sehingga dapat menyelesaikan penelitian dengan baik.
9. Kepada orang tua peneliti, Ayahanda Jawi dan Ibu Nurhayati yang senantiasa selalu mendo'akan, mendukung dan memberikan hal-hal positif serta pengorbanan yang tiada hentinya hingga pada saat ini. Terima kasih yang tak terhingga atas do'a restu yang tulus dan kasih sayang yang telah diberikan beserta kesabaran kepada peneliti disetiap langkah dan proses saat ini untuk selalu bisa membahagiakan baik di dunia maupun di akhirat kelak.

Dengan terselesaikannya skripsi ini, semoga bermanfaat bagi pembaca pada umumnya dan peneliti pada khususnya. Peneliti menyadari bahwa dalam pembuatan skripsi ini masih jauh kata sempurna, untuk itu peneliti menerima saran dan kritik yang bersifat membangun demi perbaikan ke arah kesempurnaan. Akhirnya dengan segala kerendahan hati, peneliti menyadari bahwa hanya kepada Allah swt jugalah menyerahkan segalanya. Semoga kita semua mendapatkan curahan rahmat dan ridho-Nya. Aamiin



Gowa, 19 Juli 2021  
Penyusun

**Ayu Rahayu**  
**NIM: 50200117083**

## DAFTAR ISI

JUDUL .....	i
PERNYATAAN KEASLIAN SKRIPSI.....	ii
PENGESAHAN SKRIPSI .....	iii
KATA PENGANTAR .....	iv
DAFTAR ISI.....	vii
DAFTAR TABEL.....	ix
PEDOMAN TRANSLITERASI ARAB-LATIN.....	x
ABSTRAK .....	xiv
BAB I PENDAHULUAN .....	1-12
A. Latar Belakang Masalah.....	1
B. Fokus Penelitian dan Deskripsi Fokus .....	7
C. Rumusan Masalah .....	9
D. Kajian Pustaka dan Penelitian Terdahulu .....	9
E. Tujuan dan Kegunaan Penelitian .....	11
BAB II TINJAUAN TEORETIS .....	13-38
A. Ruang Lingkup Bimbingan Penyuluhan Islam .....	13
B. Ruang Lingkup Nilai-nilai Agama Anak Usia Dini.....	24
C. Metode Penerapan Nilai-nilai Agama Pada Anak Usia Dini.	32
BAB III METODE PENELITIAN.....	39-46
A. Jenis dan Lokasi Penelitian .....	39
B. Pendekatan Penelitian .....	40
C. Sumber Data.....	41
D. Tehnik Pengumpulan Data.....	42
E. Instrument Penelitian .....	44
F. Tehnik Pengolahan dan Analisis Data .....	44
BAB IV METODE BIMBINGAN PENYULUHAN ISLAM DALAM PENANAMAN NILAI-NILAI AGAMA PADA ANAK USIA DINI DALAM KELUARGA DI DESA MANAJENG KECAMATAN SIBULUE KABUPATEN BONE .....	47-62
A. Gambaran Umum Lokasi Penelitian .....	47
B. Metode Penerapan Bimbingan Penyuluhan Islam dalam Penanaman Nilai-nilai Agama Pada Anak Usia Dini dalam Keluarga di Desa Manajeng Kecamatan Sibulue Kabupaten Bone .....	50

C. Hambatan yang dialami keluarga dalam penanaman nilai-nilai agama pada anak usia dini di Desa Manajeng Kecamatan Sibulue Kabupaten Bone.....	59
BAB V PENUTUP.....	63-64
A. Kesimpulan .....	63
B. Implikasi Penelitian.....	64
DAFTAR PUSTAKA .....	65
LAMPIRAN.....	67
DAFTAR RIWAYAT HIDUP.....	80





## DAFTAR TABEL

Tabel 1 : Pedoman transliterasi Arab-Latin .....	x
Table 2 : Laporan Data Kependudukan .....	50

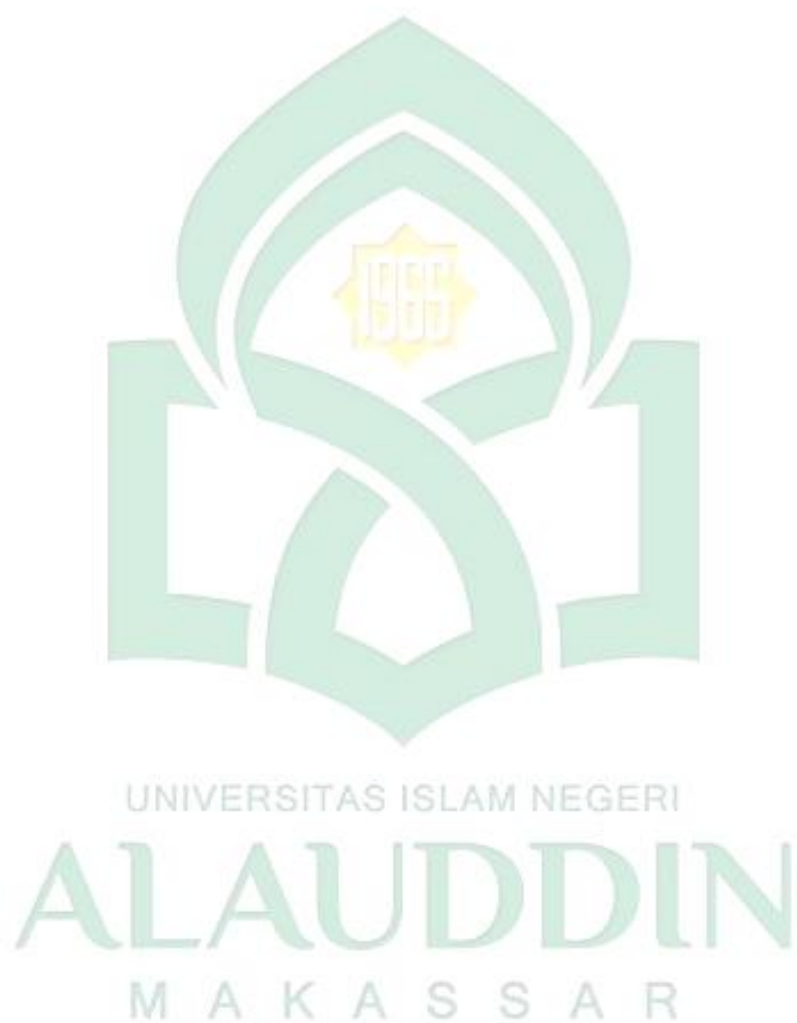

## PEDOMAN TRANSLITERASI ARAB-LATIN

Daftar huruf bahasa Arab dan transliterasinya ke dalam huruf latin dapat dilihat pada tabel berikut:

### 1. Konsonan

Huruf Arab	Nama	Huruf Latin	Nama
ا	Alif	tidak dilambangkan	tidak dilambangkan
ب	Ba	B	Be
ت	Ta	T	Te
ث	Tsa	ṣ	es (dengan titik di atas)
ج	Jim	J	Je
ح	Ha	Ḥ	ha (dengan titik di bawah)
خ	Kha	Kh	ka dan ha
د	Dal	D	De
ذ	Zal	Ẓ	zet (dengan titik di atas)
ر	Ra	R	Er
ز	Za	Z	Zet
س	Sin	S	es
ش	Syin	Sy	es dan ye
ص	Shad	Ṣ	es (dengan titik di bawah)
ض	Dhad	Ḍ	de (dengan titik di bawah)
ط	Tha	Ṭ	te (dengan titik di bawah)
ظ	Dza	Ẓ	zet (dengan titik di bawah)
ع	'ain	'	apostrof terbaik
غ	Gain	G	eg
ف	Fa	F	Ef
ق	Qaf	Q	Qi
ك	kaf	K	Ka
ل	Lam	L	Ei
م	Mim	M	Em
ن	nun	N	En
و	Wawu	W	We
ه	ha	H	Ha
أ	Hamzah	'	Apostrof
ي	ya'	Y	Ye

Hamzah ( ء ) yang terletak di awal kata mengikuti vokalnya tanpa diberi tanda apapun. Jika ia terletak di tengah atau di akhir, maka ditulis dengan tanda ( ' ).

## 2. Vokal

Vokal bahasa Arab, seperti vokal bahasa Indonesia, terdiri atas vokal tunggal atau monoftong dan vokal rangkap atau diftong.

Vokal tunggal bahasa Arab yang lambangnya berupa tanda atau harakat, transliterasinya sebagai berikut:

Tanda	Nama	Haruf Latin	Nama
ـَ	<i>FATHAH</i>	<i>A</i>	<i>A</i>
ـِ	<i>KASRAH</i>	<i>I</i>	<i>I</i>
ـُ	<i>DAMMAH</i>	<i>U</i>	<i>U</i>

## 3. Maddah

Maddah atau vokal panjang yang lambangnya berupa harakat atau huruf, transliterasinya berupa huruf dan tanda, yaitu:

Harakat dan Huruf	Nama	Huruf dan Tanda	Nama
	Fathah dan alif atau ya	A	a dan garis di atas
	Kasrah dan ya	I	i dan garis di atas
	Dammah dan wau	U	u dan garis di atas

## 4. Ta'Marbutah

Transliterasi untuk ta marbutah ada dua, yaitu: *ta marbutah* yang hidup atau mendapat harakat *fathah*, *kasrah* dan *dammah*, yang transliterasinya adalah [t]. Sedangkan *ta marbutah* yang mati atau mendapat harakat sukun transliterasinya adalah [n].

## 5. Syaddah (Tasydid)

*Syaddah* atau *tasydid* yang dalam system tulisan Arab dilambangkan dengan sebuah tanda *tasydid*, dalam transliterasinya ini dilambangkan dengan perulangan

huruf (konsonan ganda) yang diberi tanda *syaddah*. Jika huruf (ﻉ), maka ia ditransliterasikan seperti huruf maddah (i).

## 6. Kata Sandang

Kata sandang dalam system tulisan Arab dilambangkan dengan huruf <sup>ل</sup>(*alif lam ma'arifah*). Dalam pedoman transliterasi ini, kata sandang ditransliterasi seperti biasa, al-, baik ketika ia di ikuti oleh huruf *syamsiah* maupun huruf *qamariyah*. Kata sandang tidak mengikuti bunyi huruf langsung yang mengikutinya. Kata sandang ditulis terpisah dari kata yang mengikutinya dan dihubungkan dengan garis mendatar (-).

## 7. Hamzah

Aturan transliterasi huruf hamzah menjadi apostrop hanya berlaku bagi hamzah yang terletak di tengah dan akhir kata. Namun, bila *hamzah* terletak di awal kata, ia tidak dilambangkan karena dalam tulisan Arab ia berupa alif.

## 8. Penulisan Kata Arab yang Lazim digunakan dalam Bahasa Indonesia

Kata, istilah atau kalimat Arab yang ditransliterasi adalah kata, istilah atau kalimat yang sudah lazim dan menjadi bagian dari perbendaharaan bahasa Indonesia atau sudah sering ditulis dalam tulisan bahasa Indonesia, tidak lagi ditulis menurut cara transliterasi di atas. Misalnya kata Alquran (dari Alquran), sunnah, khusus dan umum. Namun bila kata-kata tersebut menjadi bagian dari satu rangkaian teks Arab, maka mereka harus ditransliterasi secara utuh.

## 9. Lafz al-Jalalah (الله)

Kata “Allah” yang didahului partikel seperti huruf *jarr* dan huruf lainnya atau berkedudukan sebagai *mudaf ilaih* (frase nominal), ditransliterasi tanpa huruf hamzah.

Adapun *ta marbutah* di akhir kata yang disandarkan kepada lafz al-Jalalah, ditransliterasi dengan huruf [t].

## 10. Huruf Kapital

Walau system tulisan Arab tidak mengenal huruf kapital (*All caps*), dalam transliterasinya huruf-huruf tersebut dikenai ketentuan tentang penggunaan huruf kapital berdasarkan pedomaan ejaan bahasa Indonesia yang berlaku (EYD). Huruf capital, misalnya digunakan untuk menuliskan huruf awal nama dari (orang, tempat, bulan) dan huruf pertama pada permulaan kalimat. Bila nama diri didahului oleh kata sandang (al-), maka yang ditulis dengan huruf kapital tetap huruf awal nama diri tersebut, bukan huruf awal kata sandangnya. Jika terletak pada awal kalimat, maka huruf A dari kata sandang tersebut menggunakan huruf kapital (AL-). Ketentuan yang sama juga berlaku untuk huruf awal dari judul referensi yang didahului oleh kata sandang al-, baik ketika ia ditulis dalam teks maupun dalam catatan rujukan (CK DP, CDK dan DR).



## ABSTRAK

**Nama** : Ayu Rahayu  
**NIM** : 50200117083  
**Judul** : **Metode Bimbingan Penyuluhan Islam dalam Penanaman Nilai-nilai Agama pada Anak Usia Dini di Desa Manajeng Kecamatan Sibulue Kabupaten Bone**

---

Pokok masalah penelitian ini adalah bagaimana metode Bimbingan Penyuluhan Islam dalam penanaman nilai-nilai agama pada anak usia dini di Desa Manajeng Kecamatan Sibulue Kabupaten Bone? Dari pokok masalah tersebut dirumuskan beberapa sub masalah, yaitu: 1) Bagaimana penerapan Bimbingan Penyuluhan Islam dalam penanaman nilai-nilai agama pada anak usia dini di Desa Manajeng Kecamatan Sibulue Kabupaten Bone? 2) Hambatan-hambatan apa saja yang dialami dalam penerapan Bimbingan Penyuluhan Islam terhadap penanaman nilai-nilai agama pada anak usia dini di Desa Manajeng Kecamatan Sibulue Kabupaten Bone?

Penelitian ini menggunakan penelitian kualitatif deskriptif yang berlokasi di Desa Manajeng Kecamatan Sibulue Kabupaten Bone. Pendekatan penelitian yang digunakan adalah pendekatan Bimbingan Penyuluhan Islam dan pendekatan Psikologi. Sumber data primer penelitian ini yaitu Abd.Salam sebagai informan kunci dan informan tambahan yaitu Hasriman, Niswati Suryani, dan Fitriani sbagai orang tua, Kepala Desa, A.Ismail, dan Nur Mutmainnah. Sumber data sekunder dalam penelitian ini adalah buku, majalah, koran, internet serta sumber data lain yang bisa dijadikan data pelengkap. Metode pengumpulan data adalah observasi, wawancara, dan dokumentasi. Instrument yang digunakan dalam penelitian lapangan ini, yaitu pedoman wawancara (daftar pertanyaan), kamera, alat perekam, pulpen dan buku catatan. Serta analisis data yang dilakukan dengan tiga tahapan, yaitu reduksi data, penyajian data dan penarikan kesimpulan.

Hasil penelitian ini menunjukkan bahwa, penerapan Bimbingan Penyuluhan Islam dalam penanaman nilai-nilai agama pada anak usia dini di Desa Manajeng yaitu menggunakan pemberian nasehat, memberikan keteladanan, melakukan pembiasaan, metode pengawasan, serta metode hukuman dan penghargaan. Adapun yang menjadi hambatan keluarga dalam penanaman nilai-nilai agama pada anak usia dini di Desa Manajeng Kecamatan Sibulue Kabupaten Bone yaitu, Pengaruh media sosial, dan lingkungan Pergaulan.

Implikasi dalam penelitian ini hendaknya keluarga memberikan pengawasan yang lebih kepada anak dan memberikan perhatian dalam pendidikan agama khususnya pendidikan nilai ibadah dan akhlak. Hendaknya orang tua melihat bagaimana lingkungan bermain anak karena lingkungan sangat berpengaruh pada karakter anak meskipun anak sudah mendapatkan pendidikan yang baik di dalam rumah namun jika lingkungan bermainnya kurang baik maka dapat mempengaruhi anak.

# BAB I

## PENDAHULUAN

### *A. Latar Belakang Masalah*

Anak usia dini menurut dalam bahasa Arab disebut walad yang berarti keturunan kedua atau manusia kecil.<sup>1</sup> Anak secara umum diartikan masa tumbuh.<sup>2</sup> menurut penulis anak usia dini adalah manusia kecil yang belum stabil dan membutuhkan bimbingan dari orang yang lebih dewasa, yang dimaksud disini adalah anak usia dini yang berumur 3-6 tahun dimana pada masa usia ini masa perkembangan fisik dan mentalnya berjalan cukup cepat, pertumbuhan dan perkembangan ini sangat didukung oleh keberadaan orang tua dalam memberikan pendidikan dan pengajaran sehingga apa yang diharapkan orang tua dari seseorang anak dapat dicapai, sebelum mengangkat judul skripsi yang saya lakukan adalah observasi setelah melakukan observasi disitulah saya mengkat judul skripsi ini dengan melihat keadaan di tempat lokasi tersebut bahwa yang terjadi benar-benar ada bahwa orang tua yang masih kurang memberikan tentang penerapan nilai ibadah dan nilai akhlak pada anak usia dini tersebut.

Anak-anak pada masa usia dini disebut masa usia tidak rapih karena mereka cenderung tidak mempedulikan atau ceroboh dalam pennampilan dan kamarnya juga sangat berantakan. Dan masa ini oleh orang tua disebut dengan masa menyulitkan karena anak-anak tidak mau menuruti perintah, mereka lebih banyak dipengaruhi atau menuruti teman-temannya dari pada orang tua dan anggota keluarga lainnya.<sup>3</sup>

---

<sup>1</sup> Depdikub, *Kamus Pusat Perkembangan Bahasa*, (Jakarta: Balai Pustaka 2000), h. 624.

<sup>2</sup>Andari Nurocmah Wisdanungrum, *Peranan Orang Tua Terhadap Motivasi Anak Tentang Pengenalan Agama, Skripsi* (Yogyakarta: Fakultas Dakwah Uin Sukarta, 2004).

<sup>3</sup>Alisuf Sabri, *Pengantar Psikologi Umum*, (Jakarta: Pedoman Ilmu Jaya, 2001), h. 154.

Anak memiliki karakteristik tertentu yang khas dan tidak sama dengan orang dewasa, mereka selalu aktif, dinamis, antusias dan ingin tahu terhadap apa yang dilihat, didengar, dirasakan, mereka seolah-olah tak pernah berhenti bereksplorasi dan belajar. Anak bersifat egosentris, memiliki ingin rasa tahu secara alamiah, merupakan makhluk sosial, unik, kaya, dengan fantasi, memiliki daya perhatian yang pendek, dan merupakan masa yang paling potensi untuk belajar.<sup>4</sup>

Keluarga merupakan tempat pertama dan utama bagi anak mendapatkan pendidikan. Dalam keluarga inilah, anak mulai belajar berbagai macam hal seperti mengenal huruf, belajar berbicara, bersosialisasi, mengenal angka, belajar nilai-nilai agama serta mendapatkan didikan nilai ibadah, dan akhlak. Orang tua akan menjadi panutan bagi mereka, oleh karena itu tutur kata dan perilaku orang tua hendaknya dapat menjadi teladan bagi anak-anaknya dan didik sesuai dengan ajaran Islam, sehingga dapat membedakan antara yang baik dan yang buruk dan dapat menjadi anak yang shaleh dan salehah.

Keluarga mempunyai peranan penting dalam membentuk generasi muda. Sebagai orang tua dituntut untuk menanamkan nilai-nilai Agama Islam pada anak sejak usia dini. Mulia tidaknya nilai-nilai Agama Islam yang ditanamkan seorang anak ditentukan oleh pendidikan yang mereka peroleh sejak kecil yang dimulai dari lingkungan keluarga, oleh karena itu orang tua bertanggung jawab dalam menanamkan nilai-nilai Agama Islam pada anak agar kelak berguna bagi bangsa dan negara. Adapun yang saya maksud keluarga adalah orang tua, seperti Ayah dan Ibu.

Alquran menggambarkan bahwa anak adalah keindahan yang tidak dapat dilukiskan dengan perkataan dan anak yang dimiliki sesuai dengan harapan, memiliki

---

<sup>4</sup>Yuliani Nurani Sujiono, *Konsep Dasar Pendidikan Anak Usia Dini*, (Jakarta: Indeks, 2009), h.6.



akhlak yang mulia, patuh kepada kedua Orang tua (dalam hal kebaikan), dan menjadi anak yang bertakwa.<sup>5</sup> Sebagaimana firman Allah swt dalam QS. Al-Furqan/25:74

وَالَّذِينَ يَقُولُونَ رَبَّنَا هَبْ لَنَا مِنْ أَزْوَاجِنَا وَذُرِّيَّاتِنَا قُرَّةَ أَعْيُنٍ وَاجْعَلْنَا لِلْمُتَّقِينَ إِمَامًا

Terjemahnya:

Dan orang-orang yang berkata: Ya Tuhan kami, anugrahkanlah kepada kami pasangan kami dan keturunan kami sebagai penyenang hati (kami), dan jadikanlah kami pemimpin bagi orang-orang yang bertakwa.<sup>6</sup>

Masa usia dini merupakan masa unik dalam kehidupan anak-anak, karena merupakan masa pertumbuhan yang paling hebat sekaligus paling sibuk, pentingnya anak usia dini, menuntut pendekatan yang akan digunakan dalam kegiatan pembelajaran yang memusatkan perhatian pada anak. Sebab anak merupakan dambaan bagi setiap orangtua dan generasi penerus bangsa, namun salah satu permasalahan yang muncul adalah tidak setiap orang tua atau pendidik memahami cara yang tepat dalam mendidik anak usia dini.<sup>7</sup>

Taraf kecerdasan anak memang ditentukan oleh berbagai faktor, seperti nutrisi untuk otak, keturunan, lingkungan, cara mendidik anak dan sebagainya, namun satu hal yang patut diingat oleh orang tua yang bijak adalah memberi kesempatan seluas-luasnya pada anak untuk berkembang, tentunya tetap dalam pengawasan orang tua. Berbagai penelitian yang dilakukan oleh pakar anak, menunjukkan bahwa proses

---

<sup>5</sup>Abdullah Nashih Ulwan, *Mencintai dan Mendidik Anak Secara Islami*, (Jogjakarta: Darul hikmah, 2009), h.83.

<sup>6</sup>Kementrian Agama RI, *Alquran dan Terjemahannya*, (Jakarta: Pustaka Imam Syafi'I, 2008), h.581.

<sup>7</sup>Mansur, *Pendidikan Anak Usia Dini Dalam Islam*, (Jakarta: Pustaka Pelajar, 2005), h.1-2.

belajar dan pertumbuhan otak anak selama masa usia pra sekolah mempunyai hubungan yang kuat dengan keberhasilan mereka di masa depan.<sup>8</sup>

Pendidikan anak usia dini diarahkan dalam rangka pemberian penerapan untuk memberikan contoh pada anak, membimbing, mengasuh, dan pemberian kegiatan pembelajaran yang akan menghasilkan kemampuan dan keterampilan anak.

Agama merupakan faktor penting pada kelangsungan hidup manusia, tanpa agama manusia akan hilang arah dan tujuan, khususnya, pendidikan Agama Islam tersebut lebih efektif apabila dilakukan sejak dini. Penanaman pendidikan Agama Islam pada anak tahap *Golden Age* akan lebih mudah dipahami dan dilaksanakan anak usia dini. Sifat anak yang imitatif mendorong mereka melakukan kegiatan yang sama dengan orang tuanya, dengan penanaman nilai-nilai agama anak pada usia dini pendidikan Agama Islam di PAUD dan pembiasaan di rumah dengan bimbingan orang tua mereka diharapkan anak menjadi lebih rajin dalam beribadah kelak setelah mereka dewasa. Kurangnya pengetahuan agama pada orang tua anak didik serta kurangnya penanaman nilai-nilai pendidik Agama Islam juga mempengaruhi karakter dan keagamaan anak setelah mereka dewasa.

Peran orang tua adalah sebagai kepala keluarga atau pemimpin keluarga dan sebagai pengatur keluarga. Orang tua mempunyai fungsi yaitu membimbing dan mengarahkan anak untuk lebih mendalami makna keimanan dalam membimbing dan mengarahkan anak untuk lebih mendalami makna keimanan dapat dilakukan dengan menanamkan nilai-nilai agama kepada anak. Cara yang dapat digunakan oleh orang tua dalam penanaman nilai-nilai agama pada anak adalah dengan beberapa metode. Orang tua dapat menggunakan metode pembiasaan, metode pemberian nasihat,

---

<sup>8</sup>Prasetyono, *Metode Membuat Anak Cerdas Sejak Dini*, (Yogyakarta: Garailmu, 2008), h. 11-12.

metode keteladanan, dan metode hukuman dalam penanaman nilai-nilai agama yaitu dengan membiasakan anak berperilaku baik, yang nantinya anak akan menjadi terbiasa berperilaku baik di masyarakat. Misalnya, di rumah anak diajarkan dan dibiasakan sebelum makan dan minum berdoa terlebih dahulu, berbicara dengan orang yang lebih tua menggunakan bahasa yang halus dan sopan, berbicara tidak boleh berbohong, serta memberikan salam kepada setiap orang.

Adapun Penyuluh agama yang sering dilakukan adalah pembiasaan berperilaku baik terhadap anak juga harus diseimbangkan dengan contoh nyata berperilaku baik itu seperti apa, oleh karena itu, Penyuluh agama harus bisa memberikan contoh berperilaku baik secara nyata kepada anak agar anak percaya serta mau membiasakan dirinya karena sudah diberikan contoh secara nyata. Selain dengan cara membiasakan kepada anak berperilaku baik, mencontohkan perilaku baik Penyuluh agama juga memberikan nasihat kepada anak tentang perilaku baik dan buruk.<sup>9</sup> selain mencontohkan perilaku yang baik kepada anak serta memberikan nasihat mengenai perilaku baik dan buruk seperti apa, orang tua juga dapat memberikan bimbingan kepada anak mengenai nilai-nilai agama. Orang tua memberikan penjelasan yang sederhana mengenai nilai keimanan dan nilai moral.<sup>10</sup> Berdasarkan yang saya amati bahwa anak-anak dikumpulkan setelah mengaji lalu diberikan nasehat-nasehat tentang nilai ibadah dan akhlak, pada guru Tk/Tpa.

Banyak diantara orang tua tidak pernah mengetahui sejauh mana seorang anak di bawah umur 5 tahun atau usia pra-sekolah mampu belajar, tidak banyak yang diketahui oleh orang tua tentang apa yang terjadi di dalam benak mereka selama

---

<sup>9</sup>Muhammad Azmi, *Pembinaan Akhlak Anak Usia Prasekolah*, (Yogyakarta : Belukar, 2006), h. 34.

<sup>10</sup> Muhammad Azmi, *Pembinaan Akhlak Anak Usia Prasekolah*, h. 37.

masa tersebut saat tubuhnya mengalami perubahan dan pertumbuhan yang cukup pesat. Peran orang tua dalam mendidik anak terkandung dalam sebagaimana firman Allah swt QS At-Tharim/66: 6.

يَا أَيُّهَا الَّذِينَ آمَنُوا قُوا أَنْفُسَكُمْ وَأَهْلِيكُمْ نَارًا وَقُودُهَا النَّاسُ وَالْحِجَارَةُ عَلَيْهَا مَلَائِكَةٌ  
غِلَاطٌ شِدَادٌ لَا يَعْصُونَ اللَّهَ مَا أَمَرَهُمْ وَيَفْعَلُونَ مَا يُؤْمَرُونَ

Terjemahnya:

Hai orang-orang yang beriman, peliharalah dirimu dan keluargamu dari api neraka yang bahan bakarnya adalah manusia dan batu, penjaganya malaikat-malaikat yang kasar, dan keras, yang tidak durhaka kepada Allah terhadap apa yang dia perintahkan kepada mereka dan selalu mengajarkan apa yang diperintahkan.<sup>11</sup>

Orang tua merupakan pembimbing utama dan paling pertama didalam keluarga, keluarga sangat berkewajiban mendidik, membimbing anak-anak terutama dalam menanamkan nilai-nilai agama pada masa usia dini, banyak metode yang bisa digunakan dalam keluarga mendidik, membimbing anak dalam urusan agama. Menanamkan nilai-nilai Agama Islam pada anak merupakan tugas keluarga sebagai suritauladan pertama yang menjadi contoh bagi seorang anak dalam pemahamannya mengenai keagamaan khususnya Agama Islam, oleh karena itu rencana penelitian skripsi ini peneliti ingin mengungkap dan menunjukkan tentang metode Bimbingan Penyuluhan Islam dalam menanamkan nilai-nilai agama pada anak usia dini dalam keluarga di Desa Manajeng Kecamatan Sibulue Kabupaten Bone.

---

<sup>11</sup>M. Quraish Shihab, *Tafsir Al-Misbah*, (Jakarta: Lentera Hati, 2009), h.176-177.

## ***B. Fokus Penelitian dan Deskripsi***

### **1. Fokus Penelitian**

Penelitian ini berjudul “Metode Bimbingan Penyuluhan Islam dalam Penanaman Nilai-nilai Agama pada Anak Usia Dini dalam Keluarga di Desa Manajeng Kecamatan Sibulue Kabupaten Bone”. Oleh karena itu penelitian ini adalah penelitian lapangan dengan jenis penelitian kualitatif, maka akan difokuskan metode penerapan Bimbingan Penyuluhan Islam dalam penanaman Nilai-nilai agama pada anak usia dini dalam keluarga dan hambatan yang dialami keluarga dalam penanaman nilai-nilai agama pada anak usia dini dalam keluarga di Desa Manajeng kecamatan Sibulue Kabupaten Bone.

### **2. Deskripsi Fokus**

Deskripsi fokus adalah mengenai penelitian yang bertujuan memberikan gambaran secara umum terhadap apa yang akan diteliti pada penelitian tersebut, adapun deskripsi fokus pada penelitian ini yaitu:

- a. Metode penerapan Bimbingan Penyuluhan Islam dalam penanaman nilai-nilai agama pada anak usia dini.
  - 1) Metode pemberian nasihat, dalam memberikan nasihat keluarga hendaknya menyampaikannya dengan lemah lembut dan bijaksana agar anak dapat menerima nasihat, yang diberikan namun tetap dengan ketegasan agar nasihat tersebut menyentuh perasaan anak.
  - 2) Metode keteladanan, sikap dan perilaku yang ditunjukkan oleh keluarga dijadikan teladan oleh anak-anak, jika sikap dan perilaku yang ditunjukkan oleh keluarga tidak baik maka anak akan berperilaku demikian. Olehnya itu keluarga hendaknya memberikan keteladanan yang baik kepada anak

khususnya hal berbakti lewat sikap mereka kepada keluarga.

- 3) Metode pembiasaan, apabila anak dibiasakan sejak usia dini dengan hal-hal yang positif maka akan tertanam hingga tumbuh dewasa, banyak orang berbuat atau bertingkah laku baik karena hanya kebiasaan semata-mata. Olehnya itu perlu dilakukan pembiasaan kepada anak agar anak senantiasa berbuat baik serta mengamalkan kebaikan yang diketahuinya.
  - 4) Metode Pengawasan terhadap anak sangat penting dilakukan.
  - 5) Metode hukuman dan penghargaan orang tua memberi hukuman kepada anak agar anak sadar dan kesalahan yang sudah diperbuat serta memberikan penghargaan apabila anak tersebut melakukan kebaikan.
- b. Hambatan yang dialami dalam penerapan Bimbingan Penyuluhan Islam terhadap penanaman nilai-nilai agama Islam pada anak usia dini.

Hambatan adalah sesuatu yang dapat menghalangi seseorang untuk mencapai sebuah tujuan yang diharapkan baik berupa perkataan, perbuatan atau sebuah benda. penerapan Bimbingan Penyuluhan Islam dalam penanaman nilai-nilai Agama Islam pada anak usia dini dalam keluarga ini tentunya tidak selalu berjalan baik dengan lancar. Hambatan yang dialami keluarga dalam penanaman nilai-nilai agama pada anak usia dini dalam keluarga di Desa Manajeng Kecamatan Sibulue Kabupaten Bone antara lain, adanya pengaruh media sosial, dan lingkungan pergaulan.

### ***C. Rumusan Masalah***

Berdasarkan uraian di atas, maka peneliti dapat mengemukakan permasalahan pokok yaitu “Bagaimana Metode Bimbingan Penyuluhan Islam dalam penanaman nilai-nilai agama pada anak usia dini dalam keluarga di Desa Manajeng Kecamatan Sibulue Kabupaten Bone?”

Dari pokok permasalahan tersebut, maka dirumuskan sub masalah sebagai berikut:

1. Bagaimana penerapan Bimbingan Penyuluhan Islam dalam penanaman nilai-nilai agama pada anak usia dini di Desa Manajeng Kecamatan Sibulue Kabupaten Bone?
2. Hambatan-hambatan apa saja yang dialami dalam penerapan Bimbingan Penyuluhan Islam terhadap penanaman nilai-nilai agama pada anak usia dini di Desa Manajeng Kecamatan Sibulue Kabupaten Bone?

#### ***D. Kajian Pustaka / Penelitian Terdahulu***

1. Kaitannya dengan buku-buku
  - a. Buku Bimbingan Konseling Islam yang disusun oleh Elfi Mu'awanah dan Rifa Hidayah. Di dalam buku ini menjelaskan konsep dasar bimbingan dan konseling, aspek-aspek penting dalam proses bimbingan dan konseling, diangkat dari surah dalam Alquran.<sup>12</sup>
  - b. Buku Pengembangan Nilai Moral dan Agama Anak Usia Dini yang disusun oleh Rita Kencana dkk, dalam buku ini menjelaskan perkembangan moral anak usia dini dan factor-faktor yang mempengaruhi perkembangan agama anak usia dini.<sup>13</sup>
  - c. Buku Psikologi Perkembangan Anak Usia Dini yang disusun oleh Nasganti Sit, dalam buku ini menjelaskan tentang perkembangan anak usia dini dan komponen penting yang harus diketahui seorang guru

---

<sup>12</sup>Elfi Mu'awanah dan Rifa Hidayah, *Bimbingan dan Konseling Islam* (Jakarta: YAPMA, 2014).

<sup>13</sup>6 Syamsu Yusuf LN, *Psikologi Perkembangan Anak dan Remaja* (Cet. XIV; Bandung: PT. Remaja RosdaKarya, 2014).

PAUD.<sup>14</sup>

2. Kaitannya dengan hasil penelitian terdahulu
  - a. Burhan Nudin, dalam skripsi yang berjudul Penanaman Nilai-nilai Pendidikan Agama Islam pada pendidikan anak usia dini Melalui Metode Montessori Disafa Islamic Preschool. Jenis penelitian ini adalah jenis penelitian kualitatif.
  - b. Armayni Sari Ritonga, dalam skripsi yang berjudul Implementasi penanaman nilai-nilai Islam pada anak usia dini di TK Nahdhatul Islam Desa Mancang. Dalam penelitian ini mengungkapkan temuan yaitu bagaimana implementasi kegiatan penanaman nilai-nilai Islam pada anak usia dini di TK Nahdhatul Islam Desa Mancang yang mengungkap materi, metode dan media penanaman nilai-nilai Islam pada anak usia dini.<sup>15</sup>
  - c. Tri Kusumawati, dalam skripsi yang berjudul Metode Penanaman Nilai-nilai agama dan moral pada Pendidikan anak usia dini (PAUD) Al Amanah Desa Gembong Kecamatan Bojongsari Kabupaten Purbalingga Tahun Pelajaran 2014-2015. Dalam penelitian ini mengungkapkan nilai-nilai agama dan moral pada anak usia dini dan beberapa faktor pendukung dan penghambatnya.<sup>16</sup>

---

<sup>14</sup>Masganti Sit, *Psikologi Perkembangan Anak Usia Dini*,(Cet. 1; PT Kharisman Putra Utama, 2017).

<sup>15</sup>Armayni Sari Ritonga, *Implementasi Penanaman Nilai-Nilai Islam Pada Anak Usia Dini di TK Nahdhatul Islam Desa Mancang*,(UIN Sumatera Utara:2019).

<sup>16</sup>Tri Kusumawati, *Metode Penanaman Nilai-Nilai Agama dan Moral Pada Pendidikan Anak Usia Dini (PAUD) Al Amanah Desa Gembong Kecamatan Bojongsari Kabupaten Purbalingga Tahun Pelajaran 2014-2015*, (IAIN Purwokerto:2016).



Berdasarkan hasil peneliti diatas, maka peneliti yang akan dilaksanakan berbeda dari peneliti yang telah dilaksanakan sebelumnya, baik dari segi jenis penelitiannya maupun metode pendekatannya. Adapun dalam penelitian ini akan difokuskan pada penerapan Bimbingan Penyuluhan Islam dalam penanaman nilai-nilai agama pada anak usia dini dalam keluarga yang ada di Desa Manajeng Kecamatan Sibulue Kabupaten Bone.

Pembahasan mengenai metode Bimbingan Penyuluhan Islam dalam penanaman nilai-nilai agama anak usia dini dalam keluarga yang ada di Desa Manajeng Kecamatan Sibulue Kabupaten Bone belum pernah ada yang membahas sebagai karya ilmiah di lokasi tersebut, khususnya pada jurusan Bimbingan dan Penyuluhan Islam.

### ***E. Tujuan dan Kegunaan Penelitian***

#### **a. Tujuan Penelitian**

Tujuan penelitian yang hendak dicapai dalam peneliti ini adalah:

- a. Untuk mengetahui penerapan Bimbingan Penyuluhan Islam dalam penanaman nilai-nilai agama pada anak usia dini dalam keluarga.
- b. Untuk mengetahui hambatan apa saja yang dialami dalam penerapan Bimbingan Penyuluhan Islam terhadap penanaman nilai-nilai Agama Islam pada anak usia dini.

Berdasarkan tujuan tersebut diatas maka kegunaan yang diperoleh dalam peneliti ini terbagi atas dua yaitu:

#### 1) Kegunaan Teoritis

- 1) Dapat memberikan sumbangsi dan informasi yang berarti bagi pengembangan

keilmuan di bidang psikologi anak

- 2) Sumbangsi pemikiran tentang penanaman nilai-nilai agama pada anak usia dini
- 3) Sebagai tambahan referensi dan bahan acuan untuk peneliti selanjutnya bagi yang berminat dibidang pembahasan yang sama.

## 2) Kegunaan Praktis

- 1) Dapat memberikan data tentang bagaimana Penerapan Bimbingan penyuluhan Islam dalam penanaman nilai-nilai agama pada anak usia dini.
- 2) Dapat memberikan informasi tentang hambatan yang dialami dalam penerapan Bimbingan Penyuluhan Islam terhadap penanaman nilai-nilai agama pada anak usia dini.
- 3) Sebagai masukan pada masyarakat (orang tua) untuk lebih memperhatikan dan meningkatkan pemahaman anak mulai pada masa usia dini hingga dewasa.

## BAB II

### TINJAUAN TEORETIS

#### ***A. Ruang Lingkup Bimbingan Penyuluhan Islam***

##### **1. Pengertian Bimbingan Penyuluhan Islam**

Secara etimologi bimbingan dan konseling terdiri dari satu kata, yaitu bimbingan terjemahan dari kata *guidance* yang berarti pertolongan dan konseling diadopsi dari kata *conseling* yang memiliki arti nasihat. Namun dalam prakteknya bimbingan dan konseling merupakan satu kesatuan yang terpisahkan.<sup>1</sup>

Bimbingan dalam bahasa Inggris disebut dengan istilah *guidance*, secara umum berarti bantuan atau tuntunan. Adapun pengertian bimbingan secara harfiah adalah mengarahkan (*to direct*), memandu (*to pilot*), mengelolah (*to manage*) dan menyetir (*to steer*). Defenisi etimologi mengarah pada satu makna, yakni semakna dengan membimbing atau bimbingan.<sup>2</sup>

Secara terminologis, bimbingan adalah pemberian bantuan untuk mengatasi sendiri masalah yang dihadapinya serta mampu menuntun dirinya sendiri, meskipun kemampuan itu mungkin harus digali dan dikembangkan melalui bimbingan.<sup>3</sup> Bimbingan adalah proses yang terus menerus dalam membantu perkembangan individu untuk mencapai kemampuannya secara maksimal dalam mengarahkan manfaat yang sebesar-besarnya baik bagi dirinya maupun bagi masyarakat.<sup>4</sup> Jadi,

---

<sup>1</sup>Tohirin, *Bimbingan Dan Konseling di Sekolah Dan Madrasa* (Jakarta: Rajawali Pers, 2009), h.15.

<sup>2</sup> Syamsu Yusuf LN, *Landasan Bimbingan dan Konseling* (Bandung: PT. Remaja Rosdakarya, 2006), h. 5.

<sup>3</sup> W.S. Winkel, *Bimbingan dan Konseling di Sekolah Menengah* (Jakarta: PT. Grasindo, 1990), h. 17.

<sup>4</sup>Hellen, *Bimbingan dan Konseling* (Cet.I; Jakarta: Ciputat Perss, 2002), h. 4.

bimbingan adalah suatu proses pemberian bantuan kepada masyarakat baik secara individu maupun secara kelompok, agar dapat mengembangkan kemampuan dirinya dengan baik, untuk memperoleh kebahagiaan pribadi dan kemanfaatan sosial, serta memahami diri dan lingkungannya dalam mengatasi hambatan untuk menentukan rencana masa depan yang lebih baik.

Sementara penyuluhan menurut bahasa berasal dari terjemahan bahasa Inggris yaitu "*Counseling*" yang berarti pemberian nasihat, penyuluhan dan penerangan. Maksudnya adalah seseorang yang memberikan nasihat terhadap orang lain yang membutuhkan penanganan untuk memecahkan masalah-masalah yang sedang dihadapi.

Pengertian di atas, dapat diketahui bahwa bimbingan adalah suatu proses membantu individu. Karena itu, bimbingan merupakan kegiatan yang berkelanjutan, artinya senantiasa diikuti secara terus menerus sampai kepada tujuan dan penyesuaian diri telah tercapai. Sedangkan penyuluhan merupakan salah satu teknik pelayanan dalam bimbingan secara keseluruhan, yaitu dengan memberi bantuan secara keseluruhan. Karena itu, antara bimbingan dan penyuluhan tidak bisa dipisahkan satu sama lain, sebab keduanya memiliki hubungan yang erat. Bimbingan merupakan proses pemberian bantuan, artinya bimbingan tidak menentukan atau mengharuskan, melainkan sekedar membantu individu. Individu di bantu, dibimbing dan diarahkan agar mampu hidup selaras dengan ketentuan dan petunjuk Allah, maksudnya adalah hidup selaras dengan ketentuan Allah artinya sesuai dengan hakekatnya sebagai makhluk Allah, hidup selaras dengan petunjuk Allah artinya sesuai dengan pedoman yang telah di tentukan Allah melalui Rasulnya (ajaran Islam), hidup selaras dengan ketentuan Allah berarti menyadari eksistensi diri sebagai makhluk Allah swt, yang diciptakan untuk mengabdikan kepada-Nya.

Penyuluhan merupakan keterlibatan seseorang untuk melakukan komunikasi informasi secara sadar dengan tujuan membantu sesamanya memberikan pendapat sehingga bisa membuat keputusan yang benar. Penyuluhan adalah proses pembelajaran bagi pelaku utama serta pelaku usaha agar mau dan mampu menolong dan mengorganisasikan dalam mengakses informasi-informasi pasar, teknologi, permodalan dan sumber daya lainnya sebagai upaya untuk meningkatkan kesadaran dalam pelestarian fungsi lingkungan hidup.

Penyuluhan merupakan suatu proses pelayanan yang melibatkan kemampuan professional pada pemberi layanan. Penyuluhan sekurang-kurangnya melibatkan orang kedua, penerima layanan, yaitu orang yang sebelumnya merasa ataupun nyata-nyata tidak dapat berbuat dan setelah mendapat layanan mereka dapat melakukan sesuatu.<sup>5</sup>

## 2. Tujuan dan Fungsi Bimbingan Penyuluhan Islam

Tujuan umum membantu konseli agar dia memiliki pengetahuan tentang posisi dirinya dan memiliki keberanian mengambil keputusan, untuk melakukan suatu perbuatan yang dipandang baik, benar dan bermanfaat, untuk kehidupannya di dunia dan untuk kepentingan akhirlatnya.

Tujuan khusus Bimbingan Penyuluhan Islam adalah untuk membantu konseli agar tidak menghadapi masalah, untuk membantu konseli mengatasi masalah yang sedang dihadapinya, untuk membantu konseli memelihara dan mengembangkan situasi dan kondisi yang baik atau yang telah baik agar tetap baik, sehingga tidak akan menjadi sumber masalah bagi dirinya dan orang lain<sup>6</sup>

---

<sup>5</sup>Andi Mappiare, *Pengantar Konseling dan Psikoterapi* (Cet. VIII; Jakarta: Rajawali Pres, 2011), h. 1.

<sup>6</sup>Tohari Musnawar, *Dasar-dasar Bimbingan dan Konseling Islam*, h.33.

Tujuan Bimbingan Penyuluhan Islam menurut para ahli lainnya adalah untuk mengfungsikan seoptimal mungkin nilai-nilai keagamaan dalam kebulatan pribadi atau tantangan masyarakat, sehingga dapat memberikan manfaat bagi dirinya dan masyarakat. Fungsi Bimbingan dan Penyuluhan Islam Dengan memperhatikan tujuan umum dan khusus Bimbingan dan Penyuluhan Islam tersebut di atas, maka bisa dirumuskan fungsi dari Bimbingan dan Konseling Islam adalah sebagai berikut:

- a. Fungsi preventif adalah membantu individu agar dapat menjaga atau mencegah timbulnya masalah bagi dirinya.
- b. Fungsi kuratif atau korektif adalah membantu individu agar dapat memecahkan masalah yang sedang dihadapi dan dialaminya.
- c. Fungsi preservatif adalah membantu individu agar dapat menjaga situasi dan kondisi yang semula tidak baik (mengandung masalah) yang telah menjadi baik (terpecahkan) itu kembali menjadi tidak baik (menimbulkan masalah kembali).
- d. Fungsi development atau pengembangan yakni fungsi yang membantu individu agar bisa memelihara dan mengembangkan situasi dan kondisi yang sudah baik agar tetap terjaga dengan baik atau menjadi lebih baik, sehingga tidak memungkinkan menjadi faktor munculnya masalah baginya.<sup>7</sup>

Untuk mencapai tujuan seperti yang dijelaskan sebelumnya, dan sejalan dengan fungsi-fungsi bimbingan penyuluhan Islam tersebut, maka Bimbingan dan Penyuluhan Islam melakukan kegiatan yang dalam garis besarnya dapat disebutkan sebagai berikut:

- a. Membantu individu mengetahui, mengenal dan memahami keadaan dirinya sesuai dengan hakekatnya, atau memahami kembali sebab dalam keadaan tertentu dapat

---

<sup>7</sup>Thohari Musnamar, *Dasar-Dasar Bimbingan dan Konseling Islam*, h.17.

terjadi individu tidak mengenal atau tidak menyadari keadaan dirinya yang sebenarnya. Secara singkat dapat dikatakan bahwa bimbingan penyuluhan Islam meningkatkan kembali akan fitrahnya. Sebagaimana dalam firman Allah swt QS Ar Rum/30:30

فَاقِمِ وَجْهَكَ لِلدِّينِ حَنِيفًا فِطْرَتَ اللَّهِ الَّتِي فَطَرَ النَّاسَ عَلَيْهَا لَا تَبْدِيلَ لِخَلْقِ اللَّهِ ذَلِكَ الدِّينُ الْقَيِّمُ وَلَكِنَّ أَكْثَرَ النَّاسِ لَا يَعْلَمُونَ

Terjemahnya:

Maka hadapkanlah wajamu dengan lurus kepada agama (Islam) sesuai fitra Allah disebabkan dia telah menciptakan manusia menurut fitrah itu. Tidak ada perubahan pada ciptaan Allah. Itulah agamayang lurus,tetapi kebanyakan manusia tidak mengetahui.<sup>8</sup>

Fitrah Allah dimaksudkan bahwa manusia itu membawa fitrah ketauhidan, yakni mengetahui Allah yang maha esa, mengakui dirinya sebagai ciptaanya, yang harus tunduk dan patuh pada ketentuan dan petunjuknya. Mengenal dirinya sendiri atau mengenal fitrahnya itu individu akan lebih mudah mencegah timbulnya masalah, memecah masalah, dan menjaga berbagai kemungkinan timbulnya kembali masalah.<sup>9</sup>

- b. Membantu individu menerima keadaan dirinya sebagaimana adanya,segi-segi baik dan buruknya, kekuatan serta kelemahannya, sebagai sesuatu yang memang telah ditetapkan Allah (nasib atau takdir), tetapi juga menyadari bahwa manusia diwajibkan untuk berikhtiar, kelemahan yang ada pada dirinya bukan untuk terus menerus disesali, dan kekuatan atau kelebihan bukan pula untuk membuatnya lupa diri.

<sup>8</sup>Kementrian Agama RI,*Alquran dan Terjemahannya* (Cet.XVII; Jakarta:Yayasan Penyelenggara Penerjemah Alquran, 2014),h. 205.

<sup>9</sup>Thohari Musnamar, *Dasar-Dasar Konseptual Bimbingan dan Konseling Islami* (Jakarta: Rajawali Pers, 2009), h. 35.

- c. Membantu individu memahami keadaan (situasi dan kondisi) yang dihadapi saat ini. Seringkali masalah yang dihadapi individu tidak dipahami si individu itu sendiri, atau individu tidak merasakan atau tidak menyadari bahwa dirinya sedang menghadapi masalah, tertimpa masalah. Bimbingan dan konseling Islam membantu individu merumuskan masalah yang dihadapinya dan membantunya mendiagnosis masalah yang sedang dihadapinya itu. Masalah bisa timbul dari bermacam faktor. Bimbingan dan konseling Islam membantu individu melihat faktor-faktor penyebab timbulnya masalah tersebut sesuai dengan firman Allah swt. dalam QS Ali Imran/3: 14 )

رُيِّنَ لِلنَّاسِ حُبُّ الشَّهَوَاتِ مِنَ النِّسَاءِ وَالْبَنِينَ وَالْقَنَاطِيرِ الْمُقَنْطَرَةِ مِنَ الذَّهَبِ وَالْفِضَّةِ وَالْخَيْلِ الْمُسَوَّمَةِ وَالْأَنْعَامِ وَالْحَرْثِ ۗ ذَلِكَ مَتَاعُ الْحَيَاةِ الدُّنْيَا ۗ وَاللَّهُ عِنْدَهُ حُسْنُ الْمَآبِ

Terjemahnya:

Dijadikan terasa indah dalam (pandangan) manusia cinta terhadap apa yang diinginkan, berupa perempuan-perempuan, anak-anak, harta benda yang bertumpuk dalam bentuk emas dan perak, kuda pilihan, hewan ternak, dan sawah ladang. Itulah kesenangan hidup di dunia, dan di sisi Allah lah tempat Kembali yang baik.<sup>10</sup>

Sumber masalah demikian banyaknya antara lain disebutkan dalam firman Allah tersebut, yakni tidak selaras antara dunia dan akhirat, antara kebutuhan keduniaan dengan mental spiritual (ukhrawi). Dengan memahami keadaan yang dihadapi dan memahami sumber masalah, individu dapat lebih mudah mengatasi masalahnya.<sup>11</sup>

<sup>10</sup> Kementerian Agama RI, *Al-Qur'an dan Terjemahannya*, h. 51.

<sup>11</sup> Thohari Musnamar, *Dasar-Dasar Konseptual Bimbingan dan konseling Islam*, h. 41.



### 3. Peranan Bimbingan Penyuluhan Islam

#### a. Memberikan motivasi

Motivasi merupakan perilaku yang ditunjukkan kepada sasaran, motivasi berkaitan dengan tingkah usaha yang dilakukan oleh seseorang dalam mengejar suatu tujuan. Dalam proses pemberian motivasi penyuluh agama mencoba memengaruhi seseorang yang disuluh.<sup>12</sup>

Semangat dan motivasi adalah usaha yang disadari untuk menggerakkan, mengarahkan dan menjaga tingkah laku seseorang agar terdorong untuk bertindak melakukan sesuatu yang positif sehingga mencapai hasil atau tujuan tertentu.

#### b. Memberikan bimbingan

Kegiatan penerangan yang dilakukan oleh penyuluh Agama Islam dalam rangka memberikan bantuan kepada orang lain yang mengalami kesulitan-kesulitan rohaniyah dalam lingkungan hidupnya agar orang tersebut mampu mengatasi masalahnya sendiri karena adanya kesadaran atau penyerahan diri terhadap Tuhan yang maha esa sehingga timbul pada diri pribadi suatu cahaya harapan, kebahagiaan hidup saat sekarang dan masa depan.<sup>13</sup>

#### c. Memberikan Pemahaman Agama

Pemahaman agama menjadi dasar pokok yang harus ditanamkan dan ditata sedemikian rupa dalam diri seseorang. Tanpa pemahaman agama dan iman

---

<sup>12</sup> Elfi Mu'awanah dan Rifa Hidayat, *Bimbingan Konseling Islam di Sekolah Dasar* (cet.II; Jakarta :PT.Bumi Aksara,2009), h. 7.

<sup>13</sup> M Arifin, *Bimbingan Penyuluhan Islam* (Cet. III; Jakarta: Bina Aksara, 2000), h. 12.

yang kuat maka besar kemungkinan seseorang akan terjerumus pada hal-hal yang negatif dan tidak sesuai dengan ajaran Islam.

Pemahaman agama menghasilkan kecerdasan spiritual pada diri individu sehingga muncul dan berkembang rasa keinginan untuk berbuat taat kepada Tuhannya, ketulusan mematuhi segala perintahnya serta ketabahan dalam menerima ujian. Selain itu pemahaman agama menghasilkan potensi Ilahiyah sehingga dengan potensi itu individu dapat melakukan tugasnya sebagai khalifah, sehingga ia dapat menanggulangi persoalan hidup, memberikan manfaat dan keselamatan bagi lingkungannya pada berbagai aspek kehidupan.<sup>14</sup>

#### 4. Langkah-langkah Bimbingan Penyuluhan Islam

Ada beberapa langkah dalam bimbingan penyuluhan Islam yaitu sebagai berikut:.

- a. Berbagai Identifikasi, adalah langkah untuk mengumpulkan data ke macam sumber yang berfungsi untuk mengetahui kasus beserta gejala-gejala yang nampak.
- b. Diagnosis, adalah langkah menemukan masalahnya atau mengidentifikasi mengidentifikasi masalah.
- c. Paragnosis, adalah langkah meramalkan akibat yang mungkin timbul dari masalah itu dan menunjukkan perbuatan yang dapat dipilih.
- d. Konseling atau treatment, adalah pemeliharaan yang berupa inti pelaksanaan konseling yang meliputi berbagai bentuk usaha, yaitu menciptakan hubungan yang baik antara konselor dan klien, menafsirkan data, memberikan berbagai informasi serta merencanakan bentuk kegiatan bersama klien.

---

<sup>14</sup> Hamdani Bakran Adz-Dzaki, *Psikoterapi dan Konseling Islam* (Yogyakarta: Fajar Pustaka Baru, 2001), h.137.

- e. Tindak lanjut (*follow-up*) adalah suatu langkah penentu efektif tidaknya suatu usaha konseling yang telah dilaksanakannya. Langkah ini merupakan langkah yang membantu klien melakukan program kegiatan yang di kehendaki atau membantu klien kembali memecahkan masalah-masalah baru yang berkaitan dengan masalah semula.<sup>15</sup>

#### 5. Metode Bimbingan Penyuluhan Islam

Adapun macam-macam metode dalam Bimbingan Penyuluhan Islam antara lain sebagai berikut :

a. Metode Wawancara (*Interview*)

*Interview* meskipun banyak dikritik orang karena terdapat kelemahan-kelemahannya, akan tetapi sebagai salah satu cara untuk memperoleh fakta, tetap meski banyak manfaatnya karena *interview* bergantung pada tujuan fakta apa yang dikehendaki serta untuk siapa fakta tersebut akan dipergunakan.

b. Metode Kelompok (*Group Guidance*)

Menggunakan metode kelompok dalam membimbing atau menyuluh dapat mengembangkan sikap sosial, sikap memahami peranan anak bimbing dalam lingkungannya. Menurut penglihatan orang lain dalam kelompok itu (*role perception*) karena ia ingin mendapatkan pandangan baru tentang dirinya dari orang lain serta hubungan dengan orang lain.

---

<sup>15</sup>Djumhur dan Muh.Surya, *Bimbingan dan Penyuluhan di Sekolah* (Bandung: CP. Ilmu, 1975), h. 47.

c. Metode yang Dipusatkan pada Keadaan Klien (*Client-centered Method*)

Metode ini sering juga disebut *nondirective* (tidak mengarahkan). Metode ini terdapat dasar pandangan bahwa *client* sebagai makhluk yang bulat yang memiliki kemampuan berkembang sendiri dan sebagai pencari kemandirian sendiri. Jika seorang konselor mempergunakan metode ini, maka ia harus bersikap sabar mendengarkan dengan penuh perhatian segala ungkapan batin *client* yang diutarakan kepadanya *Directive counseling* jika masalahnya menyangkut penyakit jiwa yang *serious* maka *counselor* melakukan *referral* (pelimpahan) atau mengirimkannya kepada *psychiatrist* (dokter jiwa).<sup>16</sup>

d. Metode Pencerahan (*Eductive*).

Metode ini sebenarnya hampir sama dengan metode *client centered* di atas hanya bedanya terletak pada lebih menekankan pada usaha mengorek sumber perasaan yang dirasa menjadi beban tekanan batin *client* serta mengaktifkan kekuatan/tenaga kejiwaan *client* (potensi dinamis) dengan melalui pengertian tentang realitas situasi yang dialami olehnya.

e. Metode *Psychoanalisis*.

Metode *psychoanalisis* adalah juga terkenal di dalam *counseling* yang mula-mula diciptakan oleh Sigmund Freud. Metode ini didasari pada pandangan bahwa semua pikiran dan perasaan manusia akan memengaruhi segala tingkah lakunya meskipun mengendap di dalam alam ketidaksadaran (*Das-Es*) yang disebutnya "*verdrongen complexen*". Ketidaksadaran (*Das-Es*) inilah Freud mengembangkan teorinya tentang struktur kepribadian manusia, segala problema hidup *client* yang mempengaruhi

---

<sup>16</sup>Arifin, *Pokok-Pokok Pikiran tentang Bimbingan dan Penyuluhan Agama* (Cet III; Bulan Bintang, 1978), h. 52.

tingkah lakunya bersumber pada dorongan *sexuil* yang disebut “*libido*” (nafsu birahi). Setiap manusia dalam perkembangan kepribadianya senantiasa dipengaruhi oleh 3 unsur yaitu *Das Es* (lapisan ketidak sadaran), *Das Ich* (lapisan sadar), serta *Das UeberIch* (lapisan atas kesadaran) atau dalam istilah Inggris” *Id, Ego, Superego*”.<sup>17</sup>

Pada bagian inti dari kepribadian yang sepenuhnya tidak disadari adalah wilayah psikis yang disebut sebagai id, yaitu istilah yang diambil dari kata ganti untuk “sesuatu” atau, itu” (*the it*), atau komponen yang tidak sepenuhnya diakui oleh kepribadian. Id tidak punya kontak dengan dunia nyata, tetapi selalu berupaya untuk meredam ketegangan dengan cara memuaskan hasrat-hasrat dasar. Ini dikarenakan satu-satunya fungsi id adalah untuk memperoleh kepuasan sehingga kita menyebutnya sebagai prinsip kesenangan (*pleasure principle*). Sebagaimana menurut Sigmund Freud bahwa id adalah sesuatu yang amoral, bukan immoral atau melanggar moral.

Ego adalah salah-satunya wilayah pikiran yang memiliki kontak dengan realita. Ego berkembang dari id semasa bayi dan menjadi satu-satunya sumber seseorang dalam berkomunikasi dengan dunia luarserta ego dikendalikan oleh prinsip kenyataan (*reality principle*), yang berusaha menggantikan prinsip kesenangan milik. Sebagai satu-satunya wilayah dari pikiran yang berhubungan dengan dunia luar, maka ego pun mengambil peran eksekutif atau pengambil keputusan dari kepribadian. Akan tetapi, oleh karena ego sebagian bersifat sadar, maka ego bisa membuat keputusan diketiga tingkat tersebut.

---

<sup>17</sup>Arifin, *Pokok-pokok Pikiran Tentang Bimbingan dan Penyuluhan Agama*, h. 13.

Alat-alat yang sangat berguna bagi pelaksana metode tersebut di atas perlu juga diperoleh para penyuluh atau pembimbing yang meliputi, data-data hasil berbagai macam tes misalnya tes hasil belajar, tes kecerdasan, tes kepribadian, dan tes tingkah laku.

### **B. Ruang Lingkup Nilai-Nilai Agama Anak Usia Dini**

Nilai merupakan suatu hal yang melekat pada suatu hal yang lain yang menjadi bagian dari identitas sesuatu tersebut. Bentuk material dan abstrak di alam ini tidak bisa lepas dari nilai. Nilai memberikan definisi, identitas, dan indikasi dari setiap hal konkret ataupun abstrak. Nilai menurut Sjarkawi adalah kualitas suatu hal yang menjadi hal itu dapat disukai, diinginkan, berguna, dihargai, dan dapat menjadi objek kepentingan.<sup>18</sup>

Pengertian nilai menurut Toha adalah “suatu yang bersifat abstrak, ideal. Nilai bukan benda konkrit bukan fakta dan tidak hanya persoalan benar adalah yang menuntut pembuktian empirik, melainkan soal penghayatan yang dikehendaki, disenangi maupun tidak disenangi.<sup>19</sup>

#### **1. Pengertian Penanaman Nilai Agama**

Penanaman nilai Agama Islam Penanaman berasal dari kata tanam yang mendapatkan imbuhan pe dan akhiran –an menjadi penanaman, dalam kamus besar bahasa Indonesia diartikan sebagai proses atau cara pembuatan menanam, menanami atau menanamkan. Nilai adalah sesuatu yang terpenting atau berharga bagi manusia sekaligus merupakan inti dari kehidupan.<sup>20</sup> Nilai adalah suatu pola yang normatif,

<sup>18</sup>Sjarkawi, *Pembentukan Kepribadian Anak*, (Bumi Aksara. 2011). h. 29.

<sup>19</sup>Chabib Toha, *Kapita Selekta Pendidikan Islam*, (Yogyakarta: Pustaka Pelajar, 2000), h. 60.

<sup>20</sup>Kamrani Buseri, *Antologi Pendidikan Islam dan Dakwah*, *Pemikiran Teoritis Praktik Kontemporer*, (Yogyakarta: UII Press, 2003), h.59.

yang menentukan tingkah laku yang diinginkan bagi suatu sistem yang ada kaitannya dengan lingkungan sekitar tanpa membedakan fungsi-fungsi dan bagiannya. Nilai lebih mengutamakan berfungsinya pemeliharaan pola dari sistem sosial.<sup>21</sup>

Agama yang di maksud adalah sesuatu yang terpenting dan paling berharga serta paling asasi bagi manusia karena selain sebagai pemenuhan naluri manusia juga menghantarkan manusia kepada tujuannya yang hakiki yakni mengabdikan kepada Tuhannya.<sup>22</sup>

Nilai Agama Islam adalah nilai-nilai yang akan mampu membawa manusia dalam kebahagiaan, kesejahteraan, serta keselamatan manusia baik dalam kehidupan dunia maupun diakhirat.<sup>23</sup>

Nilai-nilai yang terkandung dalam Agama Islam sangat luas cakupannya karena agama Islam bersifat universal menyangkut seluruh kehidupan manusia dari berbagai segi kehidupan, sehingga seluruh kehidupan manusia dan aktivitas manusia harus sesuai dengan ajaran agama agar manusia dapat memperoleh keselamatan dan kebahagiaan lahir batin dunia akhirat. Bentuk nilai Agama Islam yang ditanamkan pada siswa adalah nilai akidah (keimanan), nilai ibadah dan nilai akhlak.

Nilai agama yang menyangkut nilai ketuhanan (nilai kepercayaan, ibadah, ajaran, pandangan dan sikap hidup dan amal), yang terbagi dalam baik dan buruk. Nilai-nilai dalam Islam mengandung dua kategori arti. Dilihat dari sudut normatif,

---

<sup>21</sup>H.M. Arifin, *Filsafat Pendidikan Islam*( Jakarta : Bumi Aksara, 1993 , h. 137.

<sup>22</sup>Kamrani Buseri, *Antologi*. H. 70.

<sup>23</sup>Jalaludin, *Psikologi Agama*, ( Jakarta: Raja Grafindo Persada,1997 ), h. 36.

yaitu pertimbangan tentang baik dan buruk, benar dan salah, haq dan bathil, diridhai dan dikutuk oleh Allah swt.<sup>24</sup>

Dari definisi tersebut, yang dimaksud dengan penanaman nilai Agama Islam adalah bagaimana usaha/cara seorang guru dalam menanamkan nilai agama pada peserta didiknya yang dilandasi oleh pemahaman terhadap kepercayaan kepada Allah swt dan tata akidah pergaulan antar sesama manusia dan lingkungannya dalam kehidupan sehari-hari yaitu berupa pembiasaan berdoa sebelum melakukan pekerjaan, hidup hemat, saling menghormati dan melakukan apa yang diperintahkan dan menjauhi larangan yang ada. Oleh karena itu, siswa dapat berperilaku sesuai dengan penanaman nilai Agama Islam yang telah dianggapnya sebagai suatu yang baik dan menjadi bagian dari dirinya dibandingkan mengukur pertumbuhan sosial atau perkembangan kepribadian seseorang.<sup>25</sup>

## 2. Pengertian Anak Usia Dini

Anak usia dini menurut *National Assosiation in Education for Young Children (NAEYC)* adalah anak yang berada pada rentang usia lahir sampai usia 6 tahun. Anak usia dini adalah sekelompok anak yang berusia 3-6 tahun yang memiliki berbagai potensi genetik dan siap untuk ditumbuh kembangkan melalui pemberian berbagai rangsangan.<sup>26</sup>

---

<sup>24</sup>Khoiron Rosyadi, *Pendidikan Profetik*, ( Ypgyakarta : Pustaka Pelajar, 2009), h.124.

<sup>25</sup>Soemiarti Patmonodewo, *Pendidikan Anak*, h. 19.

<sup>26</sup>Dewi Salma, Eveline, Siregar, *Mozaik Teknologi Pendidikan*, ( Jakarta : Prenada Media, 2004), h. 351.



### 3. Perkembangan Agama pada Anak Usia Dini

Ada yang perlu ditekankan dalam mengenalkan nilai-nilai agama kepada anak usia dini, diantaranya anak mulai ada minat atau ketertarikan, semua perilaku anak membentuk suatu pola perilaku, mengasah potensi yang positif di dalam diri, makhluk sosial dan hamba Allah. Supaya minat anak tumbuh subur dan terus berkembang, maka anak harus dilatih dengan cara yang menyenangkan agar tidak merasa terpaksa dalam melakukan kegiatan.<sup>27</sup>

Anak usia dini termasuk dalam tahap prakonvensional. Pada tahap ini anak tidak memperlihatkan internalisasi nilai-nilai moral, penalaran moral dikendalikan oleh imbalan (hadiah) dan hukuman eksternal. Anak-anak taat karena orang dewasa menuntut mereka untuk taat dan apa yang dirasakan baik dan apa yang dianggap menghasilkan hadiah. Perkembangan agama pada anak usia dini usia 3-6 tahun termasuk the fairly tale stage (tingkat dongeng), pada tingkatan ini anak menghayati konsep keTuhanan sesuai dengan tingkat perkembangan intelektualnya. Kehidupan pada masa ini masih banyak dipengaruhi kehidupan fantasi hingga dalam menghadapi agama pun anak masih menggunakan konsep fantasi yang diliputi oleh dongeng yang kurang masuk akal.<sup>28</sup>

Menurut tahapan perkembangan Piaget dalam anak usia 2-6 tahun termasuk dalam periode praoperasional, proses berpikir anak berpusat pada penguasaan simbol-simbol yang mampu mengungkapkan pengalaman masa lalu, mungkin menurut pandangan orang dewasa cara berpikir dan tingkah laku anak tersebut tidak logis, anak mulai suka meniru, suka bergaya, anak mulai dapat belajar dengan

---

<sup>27</sup>Mansur, *Pendidikan Anak Usia Dini*, (Yogyakarta : Pustaka Pelajar, 2005), h. 46.

<sup>28</sup>Mansur, *Pendidikan Anak Usia Dini*, h. 49.

menggunakan pikirannya, anak mulai mampu mengingat kembali dan membayangkan benda yang tidak nampak secara fisik, mulai mencoba membuat gambar, terutama gambar orang dengan membuat gambar lingkaran untuk melukis kepala dan ditambah bulatanbulatan kecil sebagai mata, hidung dan telinga. Kemudian ditarik garisgaris vertikal dengan maksud menggambar badan, kaki maupun tangan. Anak-anak pada tahapan ini juga mulai belajar atau meniru dan bercerita imajiner (khayalan). Penanaman nilai agama pada anak haruslah disesuaikan pada usia perkembangannya terlebih anak itu berada di usia emas (golden age).<sup>29</sup>

#### 4. Sifat-sifat agama pada anak

Sifat-Sifat Agama pada Anak Sesuai dengan yang dimiliki maka sifat agama yang tumbuh mengikuti pola ideas concept on authority. Ide agama anak hampir semuanya autoritas yaitu konsep keagamaan pada diri mereka dipengaruhi oleh faktor dari luar diri mereka. Mereka telah melihat dan mengikuti apa-apa yang dikerjakan oleh orang dewasa dan orang tua mereka tentang sesuatu yang berhubungan dengan kemaslahatan agama. Bagi mereka sangat mudah untuk menerima ajaran dari orang dewasa mereka walaupun belum mereka sadari sepenuhnya manfaat ajaran tersebut.<sup>30</sup> Adapun bentuk dan sifat agama pada diri anak menjadi :

- 1) Unreflektif (tidak mendalam), mempunyai anggapan atau menerima terhadap ajaran agama dengan tanpa kritik. Kebenaran yang mereka terima tidak begitu

---

<sup>29</sup> Maimunah, Hasan, *Pendidikan Anak Usia Dini*, (Yogyakarta : Diva Press, 2009), h. 78.

<sup>30</sup> Mansur, *Pendidikan Anak Usia Dini*, h. 53-55.

mendalam sehingga cukup sekedarnya saja dan mereka sudah merasa puas dengan keterangan yang kadang-kadang tidak masuk akal.

- 2) Egosentris, anak memiliki kesadaran akan diri sendiri sejak tahun pertama usia perkembangannya dan akan berkembang sejalan dengan penambahan pengalamannya, semakin bertumbuh semakin meningkat pula egoisnya.
- 3) Anthropomorphis, konsep ketuhanan pada diri anak menggambarkan aspek-aspek kemanusiaan, melalui konsep yang terbentuk dalam pikiran, mereka menganggap bahwa perikeadaan Tuhan itu sama dengan manusia.
- 4) Verbalis dan ritualis, kehidupan agama dimulai secara verbal (ucapan). Mereka menghafal secara verbal kalimat-kalimat keagamaan, selain itu melalui amaliah yang mereka laksanakan berdasar pengalaman menurut tuntunan yang diajarkan.
- 5) Imitatif, tindak keagamaan yang dilakukan pada dasarnya diperoleh dari meniru.
- 6) Rasa heran dan kagum, merupakan tanda dan sifat keagamaan terakhir anak. Rasa kagum pada anak belum bersifat kritis dan kreatif, hal ini merupakan langkah pertama dari pernyataan kebutuhan anak akan dorongan untuk mengenal pengalaman baru (nem experience). Rasa kagum mereka dapat disalurkan melalui cerita-cerita yang menimbulkan rasa takjub pada anakanak, dengan demikian kompetensi dan hasil belajar yang perlu dicapai pada aspek pengembangan moral dan nilai-nilai agama adalah kemampuan melakukan ibadah, mengenal dan percaya akan ciptaan Tuhan dan mencintai sesama manusia.

#### 5. Karakteristik Anak Usia Dini

Menurut pandangan psikologis anak usia dini memiliki karakteristik yang khas dan berbeda dengan anak lain yang berada diatas usia 8 tahun.<sup>31</sup>

---

<sup>31</sup> Sofia Hartati, *Perkembangan Belajar Pada Anak*, (Jakarta : Depdiknas, 2005), h. 8.

Adapun karakteristik anak usia dini yang khas tersebut adalah sebagai berikut:

- 1) Anak bersifat egosentris Pada umumnya anak masih bersifat egosentris. Anak cenderung melihat dan memahami sesuatu dari sudut pandang dan kepentingannya sendiri. Hal ini dapat dilihat dari perilakunya seperti masih berebut alat-alat mainan, menangis bila menghendaki sesuatu yang tidak dipenuhi oleh orang tuanya, atau memaksakan sesuatu terhadap orang lain. Karakteristik seperti ini terkait dengan perkembangan kognitifnya seperti yang diungkapkan oleh Piaget bahwa anak usia dini sedang berada pada fase transisi dari fase praoperasional (2-7 tahun) ke fase operasional konkret (7-11 tahun).
- 2) Anak memiliki rasa ingin tahu yang besar menurut persepsi anak, dunia ini dipenuhi dengan hal-hal yang menarik dan menakjubkan. Hal ini menimbulkan rasa keingintahuan anak yang tinggi. Rasa keingintahuan sangatlah bervariasi, tergantung dengan apa yang menarik perhatiannya.
- 3) Anak adalah makhluk sosial anak senang diterima dan berada dengan teman sebayanya, senang bekerjasama dalam membuat rencana dan menyelesaikan pekerjaan, saling memberikan semangat dengan sesama temannya. Anak membangun konsep diri melalui interaksi sosial di sekolah. Anak akan membangun kepuasan melalui penghargaan diri ketika diberikan kesempatan untuk bekerjasama dengan temannya.
- 4) Anak bersifat unik anak merupakan individu yang unik dimana masing-masing memiliki bawaan, minat, kapabilitas dan latar belakang kehidupan yang berbeda satu sama lain. Disamping memiliki kesamaan, menurut

Bredekamp, anak juga memiliki keunikan tersendiri seperti dalam gaya belajar, minat dan latar belakang keluarga.

- 5) Anak umumnya kaya dengan fantasi anak senang dengan hal-hal yang bersifat imajinatif, sehingga pada umumnya kaya dengan fantasi. Anak dapat bercerita melebihi pengalaman-pengalaman aktualnya atau kadang bertanya tentang hal-hal gaib sekalipun. Hal ini disebabkan imajinasi anak berkembang melebihi apa yang dilihatnya.
- 6) Anak memiliki daya konsentrasi yang pendek pada umumnya anak sulit untuk berkonsentrasi pada suatu kegiatan dalam jangka waktu yang lama. Anak selalu cepat mengalihkan perhatian pada kegiatan lain, kecuali memang kegiatan tersebut selain menyenangkan juga bervariasi dan tidak membosankan. Daya perhatian yang pendek membuat anak masih sangat sulit untuk duduk dan memperhatikan sesuatu untuk jangka waktu yang lama, kecuali terhadap hal-hal yang menyenangkan.
- 7) Anak merupakan masa belajar yang paling potensial masa anak usia dini disebut sebagai masa golden age atau magic years. NAEYC mengemukakan bahwa masa-masa awal kehidupan tersebut sebagai masa-masanya belajar dengan slogannya sebagai berikut: "*Early years are learning years*". Hal ini disebabkan bahwa selama rentang waktu usia dini, anak mengalami berbagai pertumbuhan dan perkembangan yang sangat cepat dan pesat pada berbagai aspek. Pada periode ini hampir seluruh potensi anak mengalami masa peka untuk tumbuh dan berkembang secara cepat dan hebat. Oleh karena itu, pada masa ini anak sangat membutuhkan stimulasi dan rangsangan dari lingkungannya.

Peneliti menyimpulkan bahwa karakteristik anak terdiri dari 7.karakteristik tersebut adalah anak bersifat unik, anak merupakan masa belajar yang paling potensial, anak memiliki daya konsentrasi yang pendek, anak umumnya kaya akan fantasi, anak adalah makhluk sosial, anak memiliki rasa ingin tahu yang besar, dan anak bersifat egosentris.

### ***C. Metode Penerapan dalam Penanaman Nilai-nilai Agama Pada Anak Usia Dini***

Metode penanaman nilai-nilai agama anak usia dini Metode penanaman nilai-nilai agama Islam merupakan cara yang digunakan oleh guru atau orang tua untuk menyampaikan materi keagamaan kepada anak usia dini agar nilai-nilai agama Islam melekat dan mendasari setiap perilakunya. Ada beberapa metode yang dapat digunakan dalam proses mendidik anak yaitu:

#### **a. Metode keteladanan**

Di dalam kamus besar Bahasa Indonesia disebutkan bahwa “keteladanan” dasar katanya teladan yaitu perbuatan atau barang yang dapat ditiru dan dicontoh.<sup>32</sup>

Keteladanan dalam pendidikan adalah cara yang paling efektif dan berhasil dalam mempersiapkan anak dari segi akhlak, membentuk mental dan sosialnya. Hal ini dikarenakan pendidik adalah panutan atau idola dalam pandangan anak dan contoh yang baik di mata mereka. Anak akan meniru baik akhlaknya, perkataanya, perbuatanya dan akan senantiasa tertanam dalam diri anak. Oleh karena itu, metode

---

<sup>32</sup>Armai Arief, *Pengantar Ilmu dan Metodologi Pendidikan Islam*, (Jakarta: Ciputat Pers, 2002), h. 117.

keteladanan menjadi faktor penting dalam menentukan baik buruknya kepribadian anak.<sup>33</sup>

Dalam mendidik anak tanpa adanya keteladanan, pendidikan apapun tidak berguna bagi anak dan nasihat apapun tidak berpengaruh untuknya. Mudah bagi orang tua memberikan satu pelajaran kepada anak, namun sangat sulit bagi anak untuk mengikutinya ketika ia melihat orang tuanya yang memberikan pelajaran tidak mempraktekkan apa yang diajarkan. Memberikan keteladanan (contoh) merupakan salah satu cara terpenting dalam mendidik anak. Apabila anak telah kehilangan suri tauladannya, maka anak akan merasa kehilangan segala sesuatunya. Memberikan teladan yang baik merupakan metode yang paling membekas pada anak usia dini. Sehingga diharapkan dengan metode ini anak akan memiliki akhlak yang mulia, misalkan saja bersikap ramah dan sopan terhadap orang tua ataupun yang lebih tua darinya, berbuat baik kepada temannya, jujur dan juga mau minta maaf bila berbuat salah.

#### b. Metode Pembiasaan

Pembiasaan adalah sebuah cara yang dapat dilakukan untuk membiasakan anak berfikir, bersikap, dan bertindak sesuai dengan tuntunan ajaran Agama Islam.

Pembiasaan merupakan proses pembentukan sikap dan perilaku yang relative menetap melalui proses pembelajaran yang berulang-ulang. Pembiasaan sangat efektif untuk diterapkan pada masa usia dini, karena memiliki rekaman atau ingatan yang kuat dan kondisi kepribadian yang belum matang sehingga mereka mudah terlarut dengan kebiasaan-kebiasaan yang mereka lakukan sehari-hari.<sup>34</sup>

---

<sup>33</sup>Abdullah Nashih Ulwan, *Pendidikan Anak Dalam Islam*, (Solo: Insan Kamil, 2012), h. 516.

<sup>34</sup>Armai Arif, *Pengantar Ilmu dan Metodologi Pendidikan Islam*,. h. 110.

Penjelasan ini dilakukan dengan jalan memberikan penjelasanseperlunya maka gerakan-gerakan, perbuatan dan ucapan dengan memperhatikan taraf kematangan anak. Didalam pembelajaran anak usia dini peranan pembiasaan sangat dibutuhkan. Apalagi dalam penanaman nilai-nilai Agama Islam pada anak, hendaknya semakin banyak diberikan latihan-latihan pembiasaan nilai keagamaan karena anak diusia dini masih suka meniru kegiatan-kegiatan yang dilakukan orang yang disekelilingnya baik perbuatan berupa kegiatan ibadah yang dilakukan oleh orang sekitarnya. Diharapkan dengan metode pembiasaan, maka anak akan berproses secara langsung dengan lingkungan dan pendidikan yang diajarkan.

c. Metode Nasihat

Merupakan metode yang efektif dalam membentuk keimanan anak, akhlak, mental dan sosialnya, hal ini dikarenakan nasihat memiliki pengaruh yang besar untuk membuat anak mengerti tentang hakikat sesuatu dan memberinya kesadaran tentang prinsip-prinsip Islam.<sup>35</sup>

Metode pendidikan dengan nasihat adalah memberikan nasihat atau patuh yang baik kepada anak sehingga anak menirudan melaksanakan apa yang dilakukan oleh pendidik dan orang tua. Metode nasihat akan berjalan baik pada seseorang jika seseorang yang menasihati juga melaksanakan apa yang dinasihatkan yaitu dibarengi dengan teladan atau uswah. Bila tersedia teladan yang baik maka nasihat akan berpengaruh terhadap jiwanya dan akan menjadi suatu yang sangat besar manfaatnya dalam pendidikan rohani.

---

<sup>35</sup>Abdullah Nashih Ulwan, *Pendidikan Anak Dalam Islam*,. h. 558.



#### d. Metode Perhatian/Pengawasan

Maksud dari metode perhatian adalah senang biasa mencurahkan perhatian penuh dan mengikuti perkembangan anak dan mengawasinya dalam membentuk akidah, akhlak, mental, sosial dan juga terus memperhatikan keadaan dalam pendidikan fisik dan intelektualnya. Metode ini merupakan salah satu asas yang kuat dalam membentuk muslim yang hakiki sebagai dasar untuk membangun fondasi Islam yang kokoh.

#### e. Metode Hukuman

Metode hukuman merupakan suatu cara yang dapat digunakan orang tua dalam mendidik anak apabila penggunaan metode yang lain tidak mampu membuat anak berubah menjadi lebih baik. Dalam menghukum anak, tidak hanya menggunakan pukulan saja, akan tetapi bisa menggunakan sesuatu yang bersifat mendidik. Adapun metode hukuman yang dapat dipakai dalam menghukum anak adalah lemah lembut dan kasih sayang, menjaga tabi'at yang salah dalam menggunakan hukuman, dalam upaya pembenahan, hendaknya dilakukan secara bertahap dari yang paling ringan hingga yang paling berat.

Apabila hukuman yang diberikan kepada anak dengan menggunakan cara-cara di atas, niscaya anak-anak tidak akan merasa tersakiti dengan hukuman tersebut. Jadi metode hukuman adalah metode terakhir yang digunakan dalam mendidik. Begitu mulianya Islam karena mendahulukan nasihat dan teladan barulah hukuman.

## 2. Penerapan dalam Penanaman Nilai-nilai Agama Islam Anak Usia Dini

### 1) Nilai Aqidah

Penanaman nilai akidah (keimanan) merupakan langkah awal dalam mengenalkan tentang adanya Dzat yang maha kuasa yang menciptakan dunia

seisinya. Pengajaran untuk menanamkan nilai aqidah kepada anak berarti proses belajar-mengajar tentang berbagai aspek kepercayaan. Di mana hal ini tentu saja kepercayaan menurut ajaran Islam. Menurut rumusan para ulama Tauhid, iman berarti membenarkan dengan hati, mengikrarkan dengan lidah akan wujud dan keesaan Allah. Rumusan ini dilengkapi oleh para ulama Asy'ariyah menjadi, membenarkan dengan hati, mengikrarkan dengan lidah akan ajaran yang dibawa oleh Rasulullah saw dari Allah. dalam konteks keimanan, pusat atau inti pembicaraan ialah tentang keesaan Allah. Karena itu ilmu tentang keimanan disebut juga Tauhid".<sup>36</sup>

Beriman kepada Allah Tuhan yang maha esa mengandung pengertian percaya dan meyakini akan sifat-sifatnya yang sempurna dan terpuji. Dasardasar kepercayaan ini digariskanya melalui Rasulnya, baik langsung dengan wahyu, atau dengan sabda rasul. Ini berarti bahwa Rasul adalah pembawa ajaran iman. Karena itu orang beriman wajib percaya pula kepada rasul-rasul pembawa ajaran iman itu. Percaya kepada para rasul Allah mengandung pengertian percaya kepada eksistensi dan sifat-sifatnya. Ajaran yang diterima para rasul itu diberikan Allah melalui malaikat Jibril. Karena itu malaikat Jibril disebut juga rasul Allah. karena itu beriman kepada para malaikat termasuk dalam pembahasan penanaman nilai keimanan atau aqidah.<sup>37</sup>

## 2) Nilai Ibadah

Nilai Ibadah Ibadah adalah tunduk dan patuh yang timbul dari kesadaran hati akankeagungan yang disembah (Allah swt.), karena yakin bahwa sesungguhnya Allah swt. itu mempunyai kekuasaan yang tidak dapat dicapai oleh akal akan

---

<sup>36</sup>Zakiah Daradjat, *Ilmu Pendidikan Islam*, (Jakarta : Bumi Aksara, 2008), h. 64.

<sup>37</sup>Zakiah Daradjat, *Ilmu Pendidikan Islam*, h. 64-65.

hakekatnya. Ibadah kepada Allah swt. adalah suatu kewajiban yang harus dilakukan oleh manusia selama hidupnya.

### 3) Nilai Akhlak

Akhlak secara etimologi bentuk jamak dari khuluq yang berarti budi pekerti, perangai, tingkah laku atau tabiat. Dari pengertian etimologi ini, akhlak bukan saja merupakan tata aturan atau norma perilaku yang mengatur hubungan antara sesama manusia, tetapi juga norma yang mengatur hubungan antara manusia dengan Tuhan dan bahkan dengan alam semesta.<sup>38</sup> Muhammad Azmi (2006: 40) berpendapat bahwa, pendidikan akhlak di dalam keluarga dilaksanakan dengan contoh dan teladan dari orang tua. Perilaku sopan santun orang tua dalam pergaulan antara ibu dan bapak, perlakuan orang tua terhadap orang lain di dalam lingkungan keluarga akan menjadi teladan bagi anak.

### 3. Peran Orang tua dalam Penanaman Nilai-nilai Agama

Keluarga dalam perspektif paedagogie adalah satu persekutuan hidup yang dijalin oleh kasih sayang antara pasangan dua jenis manusia yang dikukuhkan dengan pernikahan yang bermaksud untuk saling menyempurnakan diri.<sup>39</sup> Dalam usaha saling melengkapi dan saling menyempurnakan diri itu terkandung perealisasi peran dan fungsi sebagai orang tua. Keluarga dalam perspektif sosiologi merupakan unit terkecil dalam kehidupan masyarakat, yang terdiri atas seorang kepala keluarga (ayah), pengatur keluarga (ibu), dan anggota (anak) dengan kerjasama ekonomi, pendidikan, perawatan, dan perlindungan. Keluarga memiliki

---

<sup>38</sup>Muhammad Azmi, *Pembinaan Akhlak Anak Usia Dini*, (Yogyakarta : Belukar, 2006), h. 40.

<sup>39</sup>Muhammad Azmi, *Pembinaan Akhlak Anak Usia Pra Sekolah*, (Yogyakarta :Belukar, 2006) h. 76.

peranan yang sangat penting dalam pendidikan agama bagi anak-anaknya, terutama dalam pembentukan kepribadian.<sup>40</sup> Fungsi keluarga ialah fungsi religius. Keluarga berkewajiban memperkenalkan dan mengajak anak serta anggota keluarga lainnya kepada kehidupan beragama.<sup>41</sup> Untuk melaksanakannya, orang tua sebagai tokoh-tokoh inti dalam keluarga itu terlebih dulu harus menciptakan iklim religius dalam keluarga itu, yang dapat dihayati seluruh keluarganya terutama anak-anaknya. Kehadiran orang tua (bapak dan ibu) dalam perkembangan jiwa anak amat penting. Apabila anak kehilangan peran dan fungsi ibunya, sehingga haknya untuk dibina, dibimbing, diberikan kasih sayang, dan perhatian hilang, maka anak itu disebut mengalami deprivasi maternal. Apabila anak kehilangan peran dan fungsi ayahnya, maka anak itu disebut mengalami deprivasi paternal. Dan apabila anak kehilangan peran dan fungsi kedua orang tuanya, maka anak itu disebut deprivasi parental.<sup>42</sup>

Peneliti dapat menyimpulkan, orang tua terdiri dari ayah dan ibu, yang di mana masing-masing mempunyai peran atau fungsi yang berbeda yaitu sebagai kepala keluarga dan sebagai pengatur keluarga. Dalam pendidikan agama, orang tua mempunyai peran atau fungsi sebagai fungsi religius. Yakni orang tua berkewajiban memperkenalkan dan mengajak anak serta anggota keluarga lainnya kepada kehidupan beragama.

---

<sup>40</sup>Muhammad Azmi, *Pembinaan Akhlak Anak Usia Pra Sekolah*, h.72.

<sup>41</sup>Soelaeman, M. Munandar, *Teori dan Konsep Ilmu Sosial*, (Bandung: Eresco, 1987), h. 66.

<sup>42</sup>Muhammad Azmi, *Pembinaan Akhlak Anak Usia Pra Sekolah*, h. 76.

## BAB III

### METODE PENELITIAN

#### A. Jenis dan Lokasi Penelitian

##### 1. Jenis Penelitian

Berdasarkan permasalahan yang ada dan sumber data yang akan diteliti, maka jenis penelitian ini adalah penelitian kualitatif yang berorientasi kepastakaan dan lapangan (*field research*). Selain itu, penelitian kualitatif juga mengarahkan sasaran penelitiannya pada usaha menemukan dasar teori, bersifat deskriptif dengan mementingkan proses dari pada hasil, membatasi studi dengan fokus memiliki seperangkat kriteria untuk memeriksa data.<sup>1</sup>

Penelitian ini merupakan bentuk penelitian sosial yang menggunakan format deskriptif kualitatif yaitu penelitian yang bertujuan untuk menggambarkan, meringkas, berbagai kondisi sebagai situasi atau berbagai fenomena-fenomena realitas sosial yang ada di masyarakat yang menjadi objek penelitian, dan berupaya menarik realitas itu kepermukaan sebagai suatu ciri, karakter, sifat model, tanda, atau gambaran tentang kondisi, situasi, atau fenomena tertentu.<sup>2</sup> Penelitian kualitatif dalam tulisan ini dimaksudkan untuk menggali suatu fakta, lalu memberikan penjelasan terkait berbagai realita yang ditemukan. Oleh karena itu, peneliti langsung mengamati peristiwa-peristiwa di lapangan yang berhubungan langsung dengan metode Bimbingan Penyuluhan Islam Dalam Penanaman Nilai-nilai Agama bagi Anak Usia Dini Dalam Keluarga.

---

<sup>1</sup>Lexi J. Moleong, *Metodelogi Penelitian Kualitatif* Cet. 25 (Bandung: PT. Remaja Rosda karya; 2008), h. 8-13.

<sup>2</sup>Burhan Bungin, *Penelitian Kualitatif: Komunikasi, Ekonomi, Kebijakan Publick, dan Ilmu Sosial* (Jakarta: Kencana, 2007), h.68.

## 2. Lokasi Penelitian

Penelitian ini akan dilakukan di Desa Manajeng Kecamatan Sibulue Kabupaten Bone, yang menjadi sasaran adalah orang tua anak usia dini.

### **B. Pendekatan Penelitian**

Pendekatan dalam penelitian ini diarahkan kepada pengungkapan pola pikir yang dipergunakan peneliti dalam menganalisis sarannya atau dalam ungkapan lain pendekatan ialah disiplin ilmu yang dijadikan acuan dalam menganalisis objek yang diteliti sesuai dengan logika ilmu itu. Pendekatan penelitian biasanya disesuaikan dengan profesi peneliti namun tidak menutup kemungkinan peneliti menggunakan multi disipliner.<sup>3</sup> Oleh karena itu, permasalahan yang dikaji dalam penelitian ini adalah metode Bimbingan Penyuluhan Islam dalam penanaman nilai-nilai agama pada anak usia dini dalam keluarga di Desa Manajeng Kecamatan Sibulue Kabupaten Bone.

Adapun pendekatan yang digunakan oleh peneliti sebagai berikut:

#### 1. Pendekatan Bimbingan Penyuluhan Islam

Pendekatan bimbingan penyuluhan Islam adalah salah satu pendekatan yang mempelajari pemberian bantuan terhadap individu dalam menghindari atau mengatasi kesulitan-kesulitan dalam hidupnya agar dapat mencapai kesejahteraan hidupnya.<sup>4</sup>

Pendekatan bimbingan yang dimaksudkan adalah sebuah sudut pandang yang melihat fenomena gerakan bimbingan sebagai sebuah bentuk pembinaan, dalam

---

<sup>3</sup>Muliati Amin, *Dakwah Jamaah (Disertasi)* (Makassar, PPS. UIN Alauddin, 2010), h. 129.

<sup>4</sup> Bimo walgito, *Bimbingan dan Penyuluhan di Sekolah*, (Cet.II: Yogyakarta : PT. Andi Offset, 1993), h. 2.

memberikan bimbingan penyuluhan terhadap nilai-nilai agama anak usia dini. Pendekatan ilmu ini digunakan karena objek yang diteliti membutuhkan bantuan jasa ilmu tersebut untuk mengetahui kesulitan-kesulitan individu sehingga diberikan bantuan atau bimbingan.

## 2. Pendekatan Psikologi

Pendekatan Psikologi menggunakan logika-logika dan teori sosiologi baik teori klasik maupun modern untuk menggambarkan fenomena sosial keagamaan serta pengaruh suatu fenomena terhadap fenomena lain.<sup>5</sup> Pendekatan yang dimaksudkan di sini adalah peneliti melihat gejala sosial yang ada dalam masyarakat, kemudian melakukan pendekatan kemasayarkatan dalam memberikan bimbingan terhadap penanaman nilai-nilai agama pada anak usia dini.

### **C. Sumber Data**

Sumber data dalam penelitian ini dapat diklarifikasikan menjadi dua kategori sebagai berikut:

#### 1. Sumber Data Primer

Sumber data primer dapat diperoleh dari informan secara lengkap. Dalam penelitian ini yang menjadi informan kunci (*key informan*) pada penelitian ini adalah Abd. Salam, dan menjadi informan tambahan adalah, Niswati, Hasriman, Suryani, Fitriani, A.Ismail, Nur Mutmainnah, yang akan memberi informasi terkait penerapan dalam penanaman nilai-nilai Agama Islam pada anak usia dini di Desa Manajeng Kecamatan Sibulue Kabupaten Bone.

---

<sup>5</sup>Maman Kh. *Metodologi Penelitian Agama, Teori dan Praktek*( Jakarta : PT. Raja Grafindo Persada, 2006), h. 128.

## 2. Sumber Data Sekunder

Sumber data sekunder dapat dibagi: *pertama*, kajian kepustakaan konseptual yaitu kajian terhadap artikel-artikel atau buku-buku yang ditulis oleh para ahli yang ada hubungannya dengan pembahasan judul skripsi ini. *Kedua*, kajian kepustakaan dari hasil penelitian terdahulu atau penelusuran hasil penelitian terdahulu yang ada relevansinya dengan pembahasan penelitian ini, baik yang telah diterbitkan maupun yang tidak diterbitkan dalam bentuk buku atau majalah ilmiah.

### **D. Teknik Pengumpulan Data**

Data yang dibutuhkan dalam penelitian skripsi ini secara umum terdiri dari data yang bersumber dari penelitian lapangan. Sehubungan dengan penelitian ini, maka pengumpulan data yang dilakukan oleh peneliti adalah dengan cara observasi, wawancara dengan mengajukan beberapa pertanyaan penelitian dan dokumentasi, seperti berikut:

#### 1. Observasi

Observasi merupakan metode pengumpulan data yang dilakukan peneliti untuk mengamati atau mencatat suatu peristiwa dengan menyaksikan langsung dan biasanya penulis dapat sebagai partisipan atau observasi dalam menyaksikan atau mengamati suatu objek peristiwa yang sedang ditelitinya yang dilakukan secara mendalam.<sup>6</sup>

Penelitian ini menggunakan jenis observasi non partisipan dimana peneliti tidak ikut serta terlibat dalam kegiatan-kegiatan yang subjek lakukan, tetapi observasi dilakukan dengan cara mengamati yang sedang berlangsung.

---

<sup>6</sup> Rosady Ruslan, *Metode Penelitian Public Relations dan Komunikasi*, Edisi 1(Cet. V: Jakarta: Pt. Raja Grafindo Persada, 2008), h. 221.



## 2. Wawancara

Wawancara merupakan suatu metode pengumpulan data yang dilakukan secara tatap muka dengan mengajukan pertanyaan oleh pewawancara kepada informan yang diberikan secara lisan dan jawabannya diterima secara lisan pula.<sup>7</sup> Penulis akan menggunakan wawancara mendalam dalam penelitian ini mengenai upaya yang dilakukan oleh orang tua terhadap penanaman nilai-nilai agama pada anak usia dini Desa Manajeng Kecamatan Sibulue Kabupaten Bone dan seluruh jawaban-jawaban informan dicatat atau direkam dengan alat perekam.

Metode wawancara dalam hal ini sangat penting untuk mengetahui masalah lebih jauh karena peneliti berkesempatan bertemu langsung dengan sumber data (informan). Metode yang digunakan dalam penelitian ini adalah wawancara terstruktur yaitu peneliti sudah menyiapkan daftar pertanyaan sehingga proses wawancara akan terlaksana dengan baik.

## 3. Dokumentasi

Dokumentasi digunakan untuk memperoleh data langsung dari tempat penelitian. Dokumentasi dimaksudkan untuk melengkapi data dari hasil observasi dan wawancara, karena dokumentasi merupakan sumber data yang jelas dimana menunjukkan suatu fakta yang telah berlangsung. Dokumentasi yaitu foto-foto serta pihak yang memberi informasi dan lokasi dari mana peneliti mendapatkan informasi.<sup>8</sup> Oleh karena itu, untuk lebih memperjelas dari mana informasi itu didapatkan, penulis mengabadikan dalam bentuk foto-foto dan data yang relevan

---

<sup>7</sup>Nana Syaodih Sukmadinata, *Pengembangan Kurikulum Teori dan Praktek* (Bandung: Remaja Rosdakarya, 2009), h. 222.

<sup>8</sup>Sugiyono, *Metode Penelitian Kuantitatif, Kualitatif*, (Bandung: Alfabeta, 2010), h. 83.

dengan penelitian. Jadi dokumentasi sangat membantu peneliti untuk melihat kembali bagaimana strategi keluarga dalam menanamkan nilai-nilai agama Islam bagi anak usia dini ditahun sebelumnya, sehingga dapat menjadi tolak ukur mengamati perkembangan anak.

### ***E. Instrumen Penelitian***

Salah satu faktor penunjang keberhasilan dalam sebuah penelitian adalah instrument atau alat yang digunakan dalam pengumpulan data yakni mengumpulkan data agar kegiatan tersebut menjadi lebih sistematis dan mudah untuk mencari data yang akurat. Untuk pengumpulannya dibutuhkan beberapa alat untuk mendapat data yang dibutuhkan dalam sebuah penelitian. Olehnya itu, instrumen yang digunakan dalam penelitian lapangan ini meliputi: pedoman wawancara (daftar pertanyaan), kamera, alat perekam, pulpen dan buku catatan.

### ***F. Teknik Pengolahan dan Analisis Data***

#### **1. Teknik Pengolahan Data**

Data yang diperoleh di lapangan selama melakukan penelitian melalui observasi, wawancara, dan dokumentasi diolah dengan Teknik induktif. Teknik induktif adalah Teknik pengolahan data dengan memulai dari masalah yang sifatnya khusus, kemudian dari hasil tersebut ditarik susatu kesimpulan secara umum. Analisis data merupakan suatu cara untuk mengolah data setelah diperoleh dari hasil penelitian, sehingga dapat diambil sebagai kesimpulan berdasarkan data yang factual. Analisa data kualitatif adalah upaya yang dilakukan dengan jalan bekerja dengan data, mengorganisasikan data, memilih menjadi satuan yang dapat dikelola,

mensintesikannya, mencari dan menemukan pola, menemukan apa yang penting dipeelajari, dan memustuskan apa yang dapat diceritakan pada orang lain.<sup>9</sup>

## 2. Teknik Analisis Data

Analisis data dalam sebuah penelitian sangat dibutuhkan bahkan merupakan bagian yang sangat menentukan dari beberapa langkah penelitian sebelumnya. Dalam penelitian kualitatif, analisis data harus seiring dengan pengumpulan fakta-fakta di lapangan. Dengan demikian analisis data dapat dilakukan sepanjang proses penelitian dengan menggunakan teknik analisis sebagai berikut:

### a. Reduksi Data (*Data Reduction*)

Reduksi data adalah proses pemilihan, pemusatan perhatian pada penyederhanaan, pengabstrakan dan transformasi data kasar yang muncul dari catatan-catatan tertulis di lapangan, proses ini berlangsung terus menerus. Reduksi data meliputi: meringkas data, memberi kode/ tanda, menelusuri tema dan membuat gugus-gugus.

### b. Penyajian Data (*Data Display*)

Penyajian data adalah kegiatan ketika sekumpulan informasi disusun, sehingga member kemungkinan adanya penarikan kesimpulan dan pengambilan tindakan. Bentuk penyajian data kualitatif, dapat berupa teksnaratif, maupun matrik, grafik, jaringan ataupun bagan.

### c. Penarikan Kesimpulan

Upaya penarikan kesimpulan atau verifikasi dilakukan peneliti secara terus menerus selama berada di lapangan. Dari permulaan pengumpulan data, mulai

---

<sup>9</sup> S.Nasution, *Metode Research*, (Jakarta: Bumi Aksara, 2006), h.24.

mencari arti benda-benda, mencatat keteraturan pola-pola (dalam catatan teori), penjelasan-penjelasan, konfigurasi-konfigurasi yang mungkin, alur sebab akibat, dan proposal.<sup>10</sup> Berdasarkan penjelasan tentang penarikan kesimpulan di atas, dapat di pahami Bahwa penarikan kesimpulan adalah menyederhanakan kalimat, arti benda-benda, alur, sebab-akibat yang menjadi inti pembahasan dalam penelitian berdasarkan data yang diperoleh selama berada di lapangan.



---

<sup>10</sup>Mile, M.B. Dan Huberman, A.M, *Analisis Data Kualitatif*, Penerjemah Tjetjep Rohendi (Cet. III ; Jakarta: UI Press, 1992), h. 32.

**BAB IV**  
**HASIL PENELITIAN**  
**METODE BIMBINGAN PENYULUHAN ISLAM DALAM PENANAMAN**  
**NILAI-NILAI AGAMA PADA ANAK USIA DINI**

**A. *Gambaran Umum Lokasi Penelitian***

1. Letak Geografis Desa Manajeng Kecamatan Sibulue Kabupaten Bone

Desa Manajeng memiliki 2 dusun, yaitu dusun Laiwa dan dusun Pajalele dengan batas wilayah sebagai berikut:

- a. Sebelah Utara : Kabupaten Wajo
- b. Sebelah Selatan : Kecamatan Mare
- c. Sebelah Barat : Desa Boronge
- d. Sebelah Timur : Kecamatan Barebbo

Luas wilayah desa Manajeng adalah 4. 559 Km<sup>2</sup> yang terdiri dari pemukiman, bangunan, tempat ibadah, pasar, lapangan, sekolah dan sebagainya. Desa Manajeng merupakan desa yang dilalui menuju daerah perkotaan Bone sehingga letaknya sangat strategis.<sup>69</sup>

2. Sejarah Singkat Desa Manajeng Kecamatan Sibulue Kabupaten Bone

Desa Manajeng merupakan desa pemekaran yang sebelum tahun 1993, desa Manajeng menjadi 1 desa dengan desa Sumpang Minangae yang bernama H.A. Massalangka. Kemudian pada tahun 1993, desa Sumpang Minangae dimekarkan atau dipisahkan menjadi 2, yaitu desa Sumpang Minangae dan desa Manajeng. Desa

---

<sup>69</sup>Profil Desa Manajeng Kecamatan Sibulue Kabupaten Bone Tahun 2020

Manajeng dipimpin pertama kali oleh A. Mahyuddin. Sejak terbentuk desa Manajeng secara resmi, telah banyak pembangunan yang dilaksanakan dan dirasakan manfaatnya oleh masyarakat. Permasalahan telah banyak terselesaikan tetapi karena perkembangan waktu, luas wilayah, jumlah penduduk, dukungan potensi dan pemenuhan kebutuhan masyarakat, masih banyak program pembangunan yang harus diselesaikan.<sup>70</sup>

### 3. Visi dan Misi Desa Manajeng Kecamatan Sibulue Kabupaten Bone

#### a. Visi

Terwujudnya desa Manajeng menjadi lumbung pangan dan agro bisnis yang makmur, mandiri, aman, sehat dan religius.

#### b. Misi

- 1) Meningkatkan produksi hasil pertanian, perkebunan, perikanan dengan intensifikasi dan revitalisasi lahan.
- 2) Meningkatkan kualitas pengelolaan usaha perekonomian rakyat.
- 3) Meningkatkan kualitas sumber daya manusia di segala bidang.
- 4) Meningkatkan kualitas pendidikan agama dan pendidikan umum.
- 5) Meningkatkan sarana dan prasarana umum.
- 6) Memberikan pelayanan kepada masyarakat

---

<sup>70</sup>Profil Desa Manajeng Kecamatan Sibulue Kabupaten Bone Tahun 2020

4. Struktur Organisasi Pemerintahan Desa Manajeng Kecamatan Sibulue  
Kabupaten Bone

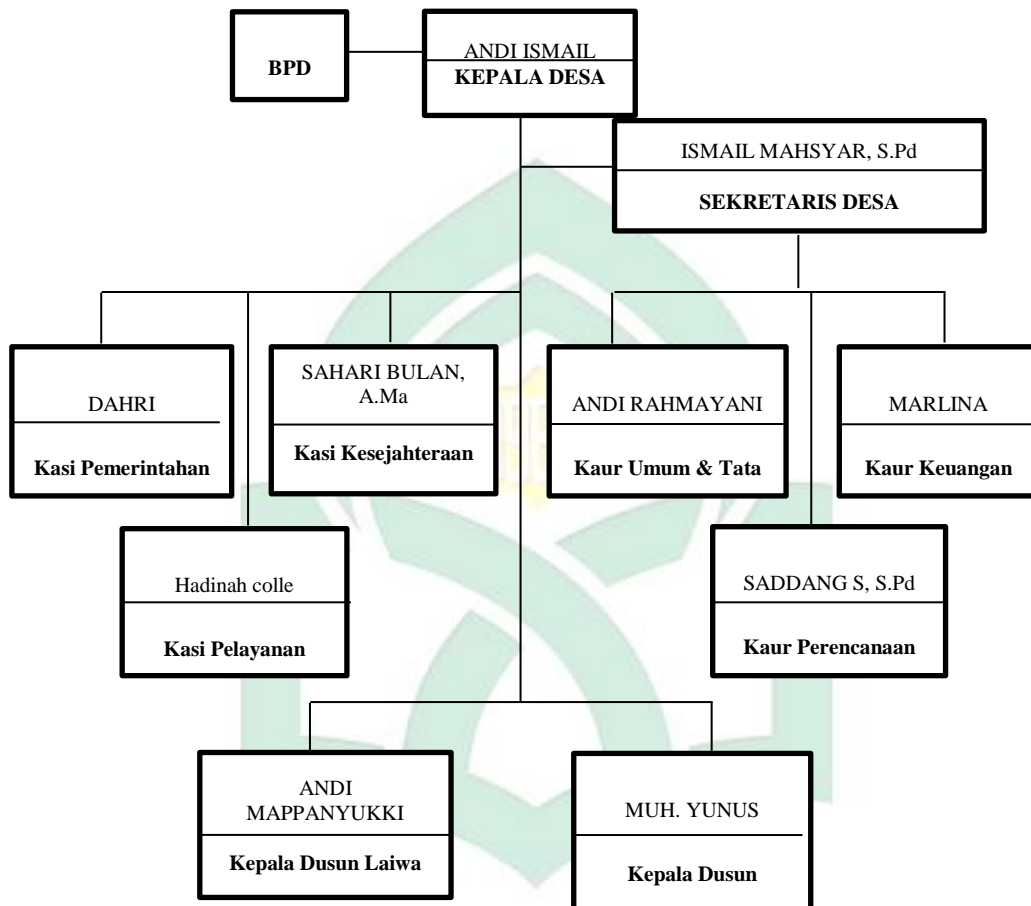

*Sumber: Profil Desa Manajeng Kecamatan Sibulue Kabupaten Bone 2019.*

## 5. Laporan Data Kependudukan

Tabel 4.1

NO	DUSUN	JUMLAH PENDUDUK AWAL BULAN	LAHIR	MATI	KEPEMILIKAN		
					KTP	KK	AK
1	LAIWA	874	2	1	566	254	704
2	PAJALELE	1.002	1	-	681	270	774

*Sumber: Profil Desa Manajeng Kecamatan Sibulue Kabupaten Bone 2019.*

***B. Penerapan Bimbingan Penyuluhan Islam dalam Penanaman Nilai-nilai Agama pada Anak Usia Dini di Desa Manajeng Kecamatan Sibulue Kabupaten Bone***

Keluarga mempunyai peran penting dalam membentuk generasi muda. Sebagian orang tua dituntut untuk penanaman nilai ibadah, dan akhlak pada sejak usia dini. Orang tua memegang peran penting dan sangat berpengaruh atas pendidikan anak sejak dilahirkan sampai dewasa. Anak adalah amanah yang diletakkan oleh Allah, jika amanah itu dipelihara dengan baik dan memberikan pendidikan yang baik maka pahala akan diperolehnya. Orang tua sangat bertanggung jawab dalam mendidik anak-anaknya karena orang tua merupakan pendidik utama dan paling pertama dalam keluarga, terutama dalam penanaman nilai-nilai agama Islam. Hal tersebut seperti diungkapkan juga oleh salah satu orang tua bernama Abd. Salam yang berada di Desa Manajeng Kecamatan Sibulue Kabupaten Bone.

Sebagaimana yang diungkapkan oleh Abd. Salam “Sebagai Penyuluh agama kita berkewajiban untuk mendidik anak-anak, terutama dalam menanamkan nilai-nilai agama, baik dari segi nilai ibadah maupun akhlak. Adapun nilai-nilai akhlak yang kami tanamkan dalam diri anak agar mereka memiliki akhlak yang baik, seperti dalam melakukan kesalahan terhadap orang lain yang lebih dewasa maupun teman



sebayanya, kami mengajarkan anak untuk segerameminta maaf karena dengan membiasakan meminta maaf, anak akan lebih menghargai orang lain”.<sup>71</sup>

Berdasarkan pernyataan di atas peneliti menyimpulkan bahwa, salah satu cara untuk membentuk sikap maupun perilaku anak yang lebih baik yaitu dengan melakukan pembiasaan yang positif kepada anak. Karena pembiasaan yang dilakukan sedini mungkin dapat dilihat anak sejak kecil sampai dewasa. Sebagai keluarga sudah seharusnya membiasakan kepada anak-anaknya untuk selalu bersikap positif.

Adapun Penerapan Bimbingan Penyuluhan Islam dalam Penanaman nilai-nilai agama pada anak usia dini dalam keluarga sebagai berikut:

1. Pemberian Nasihat

Proses pemberian nasihat ini merupakan metode yang paling umum diterapkandalam keluarga. Pemberian nasihat ini merupakan cara yang sangat penting dalam penerapanprinsip-prinsip islam pada anak. Bentuk pengarahan nasihat Alquran sangatlah penting untuk membentuk jiwa dengan kebaikan dan mengantarkan pada yang benar dalam menerima hidayah. Dalam Alquran juga telah terbukti bahwa jiwa yang suci, hati yang bersih dengan penyampaian nasihat yang baik dan tulus, maka tanpa ragu petunjuk Allah akan cepat diterima. Begitu halnya bila anak selalu dibimbing dengan nasihat yang baik akan lebih membekas dan mudah diterima seperti yang dikatakan oleh keluarga.

Hasriman selaku orang tua menjelaskan bahwa keluarga wajib membimbing, memberikan nasihat kepada anak-anak dalam kebaikan, apa yang kita sampaikan kepada anak akan membekas didalam diri anak, apalagi dengan kata-kata yang lemah

---

<sup>71</sup>Abd. Salam (39 Tahun), Penyuluh Agama, *Wawancara*, di Desa Manajeng Kecamatan Sibulue Kabupaten Bone, 26 Maret 2021

lembut anak akan senang mendengarkannya, salah satu contoh yang bisa kita lakukan dalam memberikan nasihat kepada anak, seperti dari segi nilai ibadah dan nilai akhlak. Sebagai keluarga, kita bisa memberikan arahan kepada anak tentang kewajiban salat lima waktu, saling tolong menolong dan bersikap sopan santun, dengan cara mengarahkan dan menyampaikan kepada anak tentang kebaikan yang seperti ini akan sangat membekas dalam diri anak.<sup>72</sup>

Niswati selaku orang tua menambahkan bahwa pemberian nasihat dalam menanamkan nilai-nilai Agama Islam pada anak wajib dilakukan, pemberian nasihat yang baik dan benar kepada anak akan sangat membekas. Misalkan, Dari segi nilai ibadah serta nilai akhlak selaku orang tua harus selalu mengarahkan anak-anaknya untuk menjalankan salat lima waktu, mengaji sehabis salat, tidak berbuat bohong kepada orang tua, harus saling tolong menolong. Arahan-arahan seperti inilah yang perlu ditanamkan sejak usianya dini mungkin.<sup>73</sup>

Berdasarkan pernyataan di atas peneliti menyimpulkan bahwa metode pemberian nasihat adalah metode paling umum digunakan oleh orang tua dalam penanaman nilai-nilai agama, karena menurut mereka pemberian nasihat dan arahan yang baik kepada anak akan sangat membekas di dalam diri anak yang akan menjadikan anak memiliki tingkah laku yang baik.

## 2. Memberikan Keteladanan

Secara psikologis manusia memang memerlukan tokoh teladan di dalam hidupnya, ini adalah sifat pembawaan. Meniru adalah salah satu sifat pembawaan manusia, oleh karena itu dalam pendidikan agama pada anak perlu adanya tokoh yang

---

<sup>72</sup>Hasriman (40 Tahun), Orang Tua Anak Usia Dini, *Wawancara*, di Desa Manajeng Kecamatan Sibulue Kabupaten Bone, 25 Maret 2021.

<sup>73</sup>Niswati (40 Tahun), Orang Tua Anak Usia Dini, *Wawancara*, di Desa Manajeng Kecamatan Sibulue Kabupaten Bone, 24 Maret 2021.

dijadikan teladan yang baik sehingga anak akan meniru sesuatu yang baik. Dalam keluarga orang tua lah yang menjadi teladan bagi anak-anaknya. Orang tua harus melakukan terlebih dahulu perilaku yang mengandung nilai-nilai moral yang akan disampaikan pada anak. Dengan demikian, ketika orang tua menyampaikan pesan nilai moral pada anak, orang tua dapat menjadi teladan yang baik bagi anaknya.

Abd Salam sebagai Penyuluh agama, kami memang harus menjadi teladan yang baik untuk anak-anak, memberikan contoh yang baik agar mereka meniru apa yang kami contohkan. Contoh yang bisa dilakukan seperti mencontohkan kepada anak untuk melaksanakan salat lima waktu, melaksanakan salat berjamaah di masjid, melaksanakan puasa ketika bulan Ramadan, mengajarkan kepada mereka untuk bersedekah, berbuat baik kepada setiap orang, dan bersikap sopan santun. Semakin banyak memberikan contoh yang baik pada anak dari segi ibadah maupun akhlak, anak akan bertambah lebih baik.<sup>74</sup>

Fitriani sebagai salah satu orang tua juga menambahkan bahwa, orang tua sebelumnya harus memberikan teladan yang baik kepada anak karena perilaku yang ditampilkan anak sebagian besar merupakan hasil didikan serta kebiasaan yang dilakukan oleh orang tuanya, meski pengaruh lingkungan pergaulan juga ikut membentuk akhlak dan ibadah anak jika hendaknya orang tua harus memperlihatkan perilaku yang baik sehingga dapat menjadi teladan yang baik bagi anak.<sup>75</sup> Orang tua sebagai pendidik utama dalam keluarga hendaknya memberikan teladan yang baik kepada anak sehingga penting mengajarkan sikap sopan santun, berbicara lemah

---

<sup>74</sup>Abd. Salam (39 Tahun), Penyuluh Agama, *Wawancara*, di Desa Manajeng Kecamatan Sibulue Kabupaten Bone, 26 Maret 2021 .

<sup>75</sup>Fitriani (34 Tahun), Orang Tua Anak Usia Dini, *Wawancara*, di Desa Manajeng Kecamatan Sibulue Kabupaten Bone 25 Maret 2021.

lembut dan berperilaku serta bertutur kata yang baik agar anak dapat mencontoh hal tersebut.

Berdasarkan pernyataan informan di atas, peneliti menyimpulkan bahwa dalam menanamkan nilai-nilai Agama Islam, orang tua berkewajiban menjadi tauladan dan menjadi contoh yang baik bagi anak-anaknya, semua ini bertujuan agar anak dapat mencontoh apa yang dilakukan oleh orang tuanya dan pada suatu saat nanti anak dapat merealisasikan dalam kehidupan sehari-hari.

### 3. Melakukan Pembiasaan

Pembiasaan merupakan salah satu cara atau metode dalam menanamkan tingkah laku anak yang bercorak Islam seperti membiasakan berbudi pekerti yang baik, berbicara yang benar, bersikap hormat pada orang lain baik di rumah, sekolah maupun ditempat mereka bermain.

Suryani mengungkapkan, sebagai orang tuasepatutnya mengajarkan kebiasaan-kebiasaan yang baik kepada anak. Contoh kecilnya saja seperti yang saya lakukan kepada anak saya terbiasa dalam wudu, terbiasa tidur tidak terlalu malam dan bangun tidak kesiangan, untuk selalu melaksanakan salat lima waktu, membiasakan untuk membaca Alquran sehabis salat, tidak lupa juga mengajarkan kebiasaan untuk bersikap sopan santun terhadap orang tua, guru, teman, maupun orang lain, selalu berbuat baik kepada orang lain dan meminta maaf ketika melakukan kesalahan. Kebiasaan baik ini harus dilakukan sedini mungkin terhadap anak, sehingga suatu hari nanti anak akan menjadi orang yang lebih baik.<sup>76</sup>

---

<sup>76</sup>Suryani (30 Tahun), Orang Tua Anak Usia Dini, *Wawancara*, di Desa Manajeng Kecamatan Sibulue Kabupaten Bone, 24 Maret 2021.

Pernyataan diatas sesuai dengan yang disampaikan oleh Suryani selaku orang tua dari Muh. Asral ia mengatakan:

“salah satu penerapan yang dilakukan adalah membiasakan dirinya dengan hal-hal yang bersifat positif mulai dari sejak usia dini dia sudah dibiasakan untuk melakukan salat lima waktu, berbicara sopan dengan orang yang lebih tua, hormat kepada orang tua dan lain-lain.<sup>77</sup>

Peran orang tua dalam mendidik anak sangat penting mengingat keluarga merupakan tempat utama dalam pendidikan apabila anak dibiasakan sejak dini dengan hal-hal yang positif maka akan tertanam hingga tumbuh dewasa, karena banyak orang yang berbuat atau bertingkah laku baik hanya karena kebiasaan semata-mata. Menumbuhkan kebiasaan yang baik tidak mudah dan membutuhkan waktu yang lama, tetapi apabila sudah menjadi kebiasaan akan sulit pula untuk berubah dari kebiasaan itu.

Berdasarkan pernyataan di atas peneliti menyimpulkan bahwa dengan memberikan pembiasaan-pembiasaan yang positif merupakan salah satu cara untuk membentuk sikap maupun perilaku anak yang lebih baik, karena pembiasaan yang dilakukan sedini mungkin, dapat dilihat saat anak mulai tumbuh dan berkembang menjadi dewasa.

#### 4. Metode Pengawasan

Metode pengawasan ini adalah cara bagaimana mendampingi anak dalam upaya pembentukan akidah, akhlak, dan nilai ibadah dalam mengawasi dan mempersiapkannya secara psikis dan sosial. Peran orang tua dalam memberikan

---

<sup>77</sup>Muh Asral (6Tahun), TK TPAdiamati, di Desa Manajeng Kecamatan Sibulue Kabupaten Bone, 28 Maret 2021.

dorongan, pengawasan dan juga kontrol bagi anaknya sangat diperlukan, baik dalam segi kehidupan maupun aspek pendidikan sebagaimana telah dianjurkan oleh Allah dalam Alquran. Nabi Muhammad Saw juga senantiasa memberikan contoh pengawasan bagi umatnya, mengatur mereka yang lalai menjalankan tugas dan memberi semangat yang berbuat baik.

Suryani mengungkapkan sebagai orang tua kami sangat berkewajiban untuk memberikan pengawasan terhadap anak-anak saya dalam kehidupan sehari-hari yang menyangkut nilai ibadah dan nilai akhlak. Dari segi ibadah saya selaku orang tua memberikan pengawasan, lalai atau tidaknya anak dalam menjalankan ibadah seperti salat lima waktu, sedangkan dalam segi akhlak kami memberikan pengawasan dalam pergaulan dengan teman-temannya. Semua ini saya lakukan agar anak tidak lalai menjalankan tugasnya dan kewajibannya didalam kehidupan sehari-hari.<sup>78</sup>

Berdasarkan pernyataan di atas peneliti menyimpulkan bahwa langkah yang dilakukan oleh orang tua dengan tujuan agar anak tidak bebas dalam melakukan berbagai macam tindakan, terutama dalam melakukan tindakan yang tidak sesuai ajaran agama.

##### 5. Memberikan Hukuman dan Penghargaan

Hukuman diberikan untuk memperbaiki tingkah laku anak yang kurang baik kearah yang lebih baik dan memberi hukuman sesuai dengan pelanggaran yang dilakukan. Pemberian hukuman harus tetap dalam jalan cinta kasih sayang, maka hukuman yang diberikan kepada anak bukan karena ingin menyakiti hati anak, bukan karena melampiaskan dendam dan sebagainya. Tetapi menghukum anak adalah demi

---

<sup>78</sup>Suryani (30 Tahun), Orang Tua Anak Usia Dini, *Wawancara*, di Desa Manajeng Kecamatan Sibulue Kabupaten Bone, 24 Maret 2021.

kebaikan, dan demi kepentingan anak itu sendiri untuk masa depannya. Selain itu anak juga dapat diberi penghargaan ketika melakukan kebaikan sehingga anak akan termotivasi untuk senantiasa berbuat baik.

Suryani selaku orang tua menjelaskan bahwa hukuman yang diberikan kepada anak tidaklah untuk menyakiti anak hanya saja hukuman itu diberikan untuk menumbuhkan kesadaran akan kesalahan yang diperbuat dan dapat kembali kearah yang benar, misalnya saja anak tersebut tidak menghiraukan ketika orang tuanya memanggilnya, bicara kurang sopan kepada orang tua, suka berkata kasar dan lain sebagainya. Adapun hukuman yang diberikan seperti memarahi atau menjewer telinga anak, selain itu jika anak melakukan perbuatan baik maka orang tua hendaknya memberikan hadiah kepada anak misalnya ketika anak disiplin dalam beribadah maka orang tua akan memberikan penghargaan kepada anak seperti memberikan hadiah berupa sepeda baru, memberikan uang jajan yang lebih dan buku cerita yang apa disukai oleh anak tersebut.<sup>79</sup>

Nur Mutmainna selaku guru mengaji juga menambahkan bahwa salah satu metode penerapan orang tua dalam yang diberikan kepada anak adalah dengan memberikan hukuman, ketika memberi hukuman orang tua hendaknya harus memberikan hukuman sewajarnya saja dan menyesuaikan dengan umur anak dan tujuan untuk meluruskan niat, bahwasanya hukuman yang diberikan pada anak untuk memberikan pelajaran, dan pendidikan baginya kemudian menyadarkan kesalahan yang telah diperbuat sehingga hal tersebut dapat membuat anak tidak mengulangi perbuatan yang anak lakukan, misalnya saja mengurangi uang jajan atau memarahi anak tersebut. Selain dengan memberikan hukuman kepada anak orang tua

---

<sup>79</sup>Suryani (30 Tahun), Ibu Rumah Tangga, *Wawancara*, di Desa Manajeng Kecamatan Sibulue Kabupaten Bone, 26 Maret 2021.

juga dapat memberikan penghargaan kepada anak apabila anak tersebut sudah berbuat baik atau patuh kepada orang tua misalnya memberikan hadiah kepada anak ketika anak sudah menjalankan puasa dalam bulan ramadhan, serta menjalankan salat lima waktu.<sup>80</sup>

Andi Ismail selaku Kepala Desa menambahkan bahwa dia berikan kepada anak yaitu metode hukuman dimana ketika melihat anak-anaknya berperilaku tidak sesuai dengan nilai-nilai Agama Islam yang diajarkan, seperti tidak melaksanakan salat wajib, suka berbohong, berkelahi, atau melakukan tindakan yang tidak diperbolehkan menurut agama, tidak semua orang tua memberikan hukuman kepada anaknya, disini para orang tua lebih menasihati agar anak mengerti dan tidak mengulangi kesalahan yang dilakukan, menurut bapak Andi Ismail jika memberikan hukuman seperti memukul atau hal lainnya itu sangatlah tidak efektif.<sup>81</sup>

Sesuai pernyataan di atas peneliti menyimpulkan bahwa metode hukuman merupakan metode paling akhir apabila cara lain belum bisa mencegah anak melakukan pelanggaran, hendaknya orang tua memberikan hukuman kepada anak dengan sewajarnya saja dan tidak menyakiti anak tersebut misalnya saja dengan memarahi atau menjewer telinga anak dan memberikan hukuman kepada anak yang benar dan mengajarkan kepada anak tentang kesadaran, pembelajaran bagi dirinya sendiri untuk berperilaku baik dan untuk menjauhi perilaku yang buruk. Hukuman yang diberikan agar anak menyadari kesalahannya dan mencegah pelanggaran

---

<sup>80</sup>Nur Mutmainnah (33 Tahun), Guru TPA, *Wawancara*, di Desa Manajeng Kecamatan Sibulue Kabupaten Bone, 27 Maret 2021.

<sup>81</sup>Andi Ismail, (42 Tahun), Kepala Desa, *Wawancara*, di Desa Manajeng Kecamatan Sibulue Kabupaten Bone, 29 Maret 2021.



terulang kembali sehingga dapat membuat anak lebih disiplin dan patuh kepada orang tua.

***C. Hambatan yang dialami dalam penerapan penanaman Nilai-nilai agama pada anak usia dini di Desa Manajeng Kecamatan Sibulue Kabupaten Bone***

Peran keluarga dalam kehidupan seorang anak khususnya dalam menanamkan nilai-nilai agama yakni nilai akidah, akhlak, dan nilai ibadah pada anak sejak usia dini sangat penting dalam keluarga memberikan bimbingan dan arahan karena pembinaan anak usia dini pada zaman modern tidaklah mudah disatu sisi zaman ini memberikan banyak kemajuan dibidang teknologi yang memungkinkan anak-anak memperoleh fasilitas yang canggih, namun disisi lain teknologi juga dapat memberikan dampak negatif apabila tidak ada pengawasan dari keluarga. Sehingga dari situlah orang tua memiliki hambatan dalam penanaman nilai-nilai agama pada anak usia dini yaitu sebagai berikut:

**1. Pengaruh Media Sosial**

Media sosial merupakan sebuah media komunikasi pada era sekarang yang dapat mempermudah masyarakat untuk berinteraksi, berbagi, serta mendapatkan semua informasi melalui media online ini tanpa terbatas oleh jarak dan waktu. Akan tetapi tak jarang media sosial memberikan dampak buruk kepada pengguna media sosial khususnya pada anak. Salah satunya adalah game online yang dimainkan oleh kebanyakan anak.

Sebagaimana yang diungkapkan Suryani sebagai orang tua bahwa salah satu hambatan saya dalam penanaman nilai- nilai agama yakni nilai ibadah dan nilai akhlak anak adalah media sosial khususnya game online, contohnya ketika saya memerintahkan anak saya untuk salat dia hanya berkata nanti saya akan

salat, bahkan kadang dia tidak menjawab dan melakukan apa yang saya perintahkan dikarenakan game online yang sedang dia mainkan, karena game online yang selalu dimainkan anak sehingga menyebabkan kurangnya sosialisasi antara saya dengan anak saya. Selain itu juga berdampak pada kepribadian anak saya, misalnya dia dengan mudah mulai berkata kasar dan suka bertengkar dengan teman sebayanya karena mengikuti karakter yang ada dalam game tersebut.<sup>82</sup>

Muh Asral sebagai anak dari Suryani mengungkapkan bahwa ketika saya sedang asyik dan serius memainkan game favorit saya, tiba-tiba ibu saya menegur dan menasihati atau menyuruh saya untuk mengaji, saya merasa kesal karena saya tidak bisa memainkan game dengan fokus karena ocehan dari ibu saya.<sup>83</sup> Teknologi komunikasi memiliki banyak kegunaan khususnya pada media sosial dengan media tersebut kita memperoleh informasi didalam negeri hingga informasi dari luar negeri, namun dari banyaknya manfaat yang diperoleh ada juga dampak buruk dari media sosial bagi anak-anak misalnya saja dengan game online. Anak-anak lebih tertarik dengan game online dari pada bermain dengan teman sebayanya dan dari game online anak-anak bisa meniru hal-hal yang ada pada game misalnya game yang dimainkan jagoannya menyelesaikan masalah dengan memukul atau menembaki, hal ini secara tidak langsung mengajarkan perilaku kekerasan pada anak.

---

<sup>82</sup>Suryani (30 Tahun), Ibu Rumah Tangga, *Wawancara*, di Desa Manajeng Kecamatan Sibulue Kabupaten Bone, 26 Maret 2021.

<sup>83</sup>Muh Asral (6 Tahun), TK TPA, *diamatidi* Desa Manajeng Kecamatan Sibulue Kabupaten Bone, 28 Maret 2021.

## 2. Lingkungan Pergaulan

Lingkungan pergaulan merupakan salah satu hambatan keluarga dalam penanaman nilai-nilai aqidah, akhlak dan nilai ibadah anak. Lingkungan pergaulan yang dimaksud adalah interaksi antara teman sebaya.

Sebagaimana yang diungkapkan Fitriani sebagai salah satu orang tua di Desa Manajeng bahwa lingkungan pergaulan atau lingkungan bermain anak saya menjadi salah satu hambatan saya dalam menanamkan nilai-nilai ibadah dan nilai akhlak anak saya, dimana misalnya ketika saya melihat anak berbuat kesalahan saya menegurnya tetapi ketika anak berinteraksi dilingkungan bermainnya yaitu berinteraksi dengan teman sebaya yang kurang terdidik maka saat itu pula anak mengikuti hal-hal yang dilakukan teman sebayanya, contohnya berbohong dan berbicara kurang sopan.<sup>84</sup>

Andi Ismail selaku Kepala Desa Manajeng juga menambahkan bahwa lingkungan pergaulan anak adalah satu hal yang menjadi hambatan orang tua dalam penanaman nilai-nilai ibadah dan nilai akhlak pada anak karena interaksi anak dengan lingkungan tidak dapat dielakkan sebab anak membutuhkan teman bermain dan kawansebaya untuk bisa diajak bicara sebagai bentuk sosialisasi, sedikit banyak informasi yang diterima akan terekam dibenak anak, ketika anak bermain dengan teman sebaya yang kurang terdidik maka disitulah anak bisa terpengaruh dengan hal-hal yang buruk dan lambat laun akan dapat melunturkan pendidikan agama khususnya pendidikan akhlak dan ibadah yang telah ditanam baik di rumah maupun di sekolah.<sup>85</sup>

---

<sup>84</sup>Fitriani (34 Tahun), Orang Tua Anak Usia Dini, *Wawancara*, di Desa Manajeng Kecamatan Sibulue Kabupaten Bone 25 Maret 2021.

<sup>85</sup>Andi Ismail, (40 Tahun), Ksepala Desa, *Wawancara*, di Desa Manajeng Kecamatan Sibulue Kabupaten Bone, 29 Maret 2021.

Nurafika Azis sebagai anak usia dini yang saya amati juga bahwa kendala saat dia mengaplikasikan apa yang diajarkan oleh orang tuanya yaitu karena lingkungan bermainnya, ketika orang tuanya yang sudah mengajarkan agar ia menjadi anak yang baik dan sopan ketika berbicara kepada orang yang lebih tua dan mengingatkan masalah tentang salat lima waktu, namun ketika ia bermain dengan teman sebayanya ia sering mendengar temannya berbicara kurang sopan dan berkata kasarserta masalah salat lima waktunya sering tertunda sehingga dapat mempengaruhinya.<sup>86</sup>

Berdasarkan pernyataan di atas dapat disimpulkan bahwa lingkungan sangat berpengaruh dengan karakter anak usia dini, apabila anak berada pada lingkungan yang baik maka dapat memberikan pengaruh yang baik bagi anak dan begitu juga sebaliknya apabila anak berada pada lingkungan yang buruk dapat memberikan pengaruh yang buruk pula. Orang tua harus pintar-pintar memilih lingkungan bermain anak agar memberikan pengaruh yang baik terhadap anak karena meskipun orang tua sudah memberikan bimbingan atau arahan pada anak usia dini di lingkungan keluarga namun jika lingkungan pergaulan anak buruk dapat mempengaruhi anak tersebut.

---

<sup>86</sup>Nurafika Azis (6 Tahun), TK TPA, *diamati*, di Desa Manajeng Kecamatan Sibulue Kabupaten Bone, 25 Maret 2021.

## BAB V

### PENUTUP

#### A. *Kesimpulan*

Berdasarkan hasil penelitian terhadap penerapan Bimbingan Penyuluhan Islam dalam penanaman nilai-nilai agama pada anak usia dini dalam keluarga di Desa Manajeng Kecamatan Sibulue Kabupaten Bone dapat disimpulkan sebagai berikut :

1. Penerapan Bimbingan Penyuluhan Islam dalam penanaman nilai-nilai agama pada anak usia dini dalam keluarga, yaitu menggunakan 5 metode yaitu: pertama pemberiannasihat orang tua memberikan nasihat kepada anak lemah lembut, arahan serta bimbingan kepada anak, akan anak membuat menjadi lebih baik, baik itu dari segi nilai ibadah dan nilai akhlak. Kedua memberikan keteladanan, orang tua memberikan contoh pada anak yang baik, akhlak yang tangguh, memahami jiwa agama yang benar, orang tua telah berusaha untuk memberikan contoh yang baik bagi anak-anak dalam penanaman nilai agama. Ketiga metode pembiasaan, orang tua membiasakan hal-hal yang positif, serta berbicara yang benar, dan bersikap hormat pada orang lain baik di rumah maupun di sekolah. Keempat metode pengawasan, yaitu pemberian pengawasan terhadap anak sangat penting dilakukan. Kelima memberikan hukuman dan penghargaan, orang tua memberi hukuman kepada anak agar anak sadar akan kesalahan yang sudah diperbuat serta memberikan penghargaan apabila anak tersebut melakukan kebaikan.
2. Hambatan yang dihadapi oleh keluarga dalam penanaman nilai-nilai agama pada anak usia dini yaitu: pertama karena adanya pengaruh media sosial, faktor lingkungan dan pembawan sejak lahir, anak-anak pada zaman sekarang ini lebih

suka bermain game sehingga cenderung mencontoh apa yang ada didalam game tersebut, kedua lingkungan pergaulan, anak-anak yang bergaul dengan teman sebaya yang terkurang terdidik maka dapat terpengaruh dengan teman sebayanya, ketiga pembawaan, anak-anak yang mempunyai sifat keras kepala besar kemungkinan merupakan sifat diturunkan dari orang tuanya.

**B. *Implikasi Penelitian***

1. Hendaknya orang tua memberikan pengawasan yang lebih kepada anak-anaknya dalam pendidikan agama khususnya pendidikan agama nilai ibadah dan nilai akhlak.
2. Hendaknya orang tua melihat bagaimana lingkungan bermain anak karena lingkungan sangat berpengaruh karakter pada anak meskipun anak sudah mendapatkan pendidikan yang baik didalam rumah namun jika lingkungan bermainnya kurang baik maka dapat mempengaruhi anak.

## DAFTAR PUSTAKA

### *Alquranul Karim*

- Adz-Dzaki, Hamdani Bakran. *Psikoterapidan Konseling Islam*, Yogyakarta: Fajar Pustaka Baru, 2001.
- Arief, Armai. *Pengantar Ilmu dan Metodologi Pendidikan Islam*, Jakarta: Ciputat Pers, 2002.
- Arifin, *Pokok-Pokok Pikiran tentang Bimbingan dan Penyuluhan Agama Cet III*; Bulan Bintang, 2008.
- Arifin. M.H. *Filsafat Pendidikan Islam*, Jakarta : Bumi Aksara, 2009.
- Amin, Muliati. *Dakwah Jamaah (Disertasi)* Makassar, PPS. UIN Alauddin, 2010.
- Azmi, Muhammad. *Pembinaan Akhlak Anak Usia Dini*, Yogyakarta : Belukar, 2006.
- Bungin, Burhan. *Penelitian Kualitatif: Komunikasi, Ekonomi, Kebijakan Publick, dan Ilmu Sosial* Jakarta: Kencana, 2007.
- Buseri, Kamriani. *Antologi Pendidikan Islam dan Dakwah Pemikiran Teoritis Praktis Kontemporer*, Yogyakarta : UII Press, 2003.
- Darajat, Zakiah. *Ilmu Pendidikan Islam*, Jakarta : Bumi Aksara, 2008.
- Djumhur dan Muh. Surya, *Bimbingan dan Penyuluhan di Sekolah* Bandung: CP. Ilmu, 2007.
- Elfi Mu'awanah dan Rifa Hidayah, *Bimbingan dan Konseling Islam* Jakarta: YAPMA, 2014.
- Bimbingan Konseling Islam di Sekolah Dasar* cet.II; Jakarta :PT.Bumi Aksara, 2009.
- Hartati, Sofia. *Perkembangan Belajar Pada Anak*, Jakarta : Depdiknas, 2005.
- Hasan, Maimunah. *Pendidikan Anak Usia Dini*, Yogyakarta : Diva Press, 2009.
- Hellen, *Bimbingan dan Konseling Cet.I*; Jakarta: Ciputat Perss, 2002.
- Kementrian Agama RI, *Alquran dan Terjemahannya*, Jakarta: Pustaka Pelajar, 2005.
- Kh, Maman, *Metodologi Penelitian Agama*, Teori dan Praktek Jakarta : PT. Raja Grafindo Persada, 2006.
- Kusumawati, Tri. *Metode Penanaman Nilai-Nilai Agama dan Moral Pada Pendidikan Anak Usia Dini (PAUD) Al Amanah Desa Gembong Kecamatan Bojongsari Kabupaten Purbalingga Tahun Pelajaran 2014-2015*, IAIN Purwokerto: 2016.
- LN, Syamsu Yusuf. *Psikologi Perkembangan Anak dan Remaja* Cet. XIV; Bandung: PT. Remaja Rosda Karya, 2014.
- LN, Syamsu Yusuf, *Landasan Bimbingan dan Konseling*. Bandung: PT. Remaja Rosda Karya, 2006.
- M Arifin, *Bimbingan Penyuluhan Islam Cet. III*; Jakarta : Bina Aksara, 2000.

- M Arifin, *Bimbingan Penyuluhan Islam* Cet. III; Jakarta : Bina Aksara, 2000.
- Mansur. *Pendidikan Anak Usia Dini*, Yogyakarta : Pustaka Pelajar, 2005.
- Mappiare, Andi. *Pengantar Konseling dan Psikoterapi*. Jakarta: Rajawali Press, 2011.
- Mile, M.B. Dan Huberman, A.M, *Analisis Data Kualitatif, Penerjemah Tjetjep Rohendi*Cet. III ; Jakarta: UI Press, 2005.
- Musnamar, Thohari. *Dasar-Dasar Konseptual Bimbingan dan Konseling Islam*. Jakarta: Rajawali Pers. 2009.
- Munandar, M. Soelaeman. *Teori dan konsep Ilmu Sosial*, Bandung: Erasco, 2003.
- Mutiah, Diana, *Psikologi Bermain Anak Usia Dini*, Jakarta : Kencana, 2010.
- Nashih Ulwan, Abdullah. *Pendidikan Anak Dalam Islam*, Solo: Insan Kamil, 2012.
- Prasetyono, *Metode Membuat Anak Cerdas Sejak Dini*, Yogyakarta: Garailmu, 2008.
- Ruslan, Rosady. *Metode Penelitian Public Relations dan Komunikasi, Edisi 1* Cet. V: Jakarta: Pt. Raja Grafindo Persada, 2008.
- Ritonga, Armayni Sari. *Implementasi Penanaman Nilai-Nilai Islam Pada Anak Usia Dini di TK Nahdhatul Islam Desa Mancang*, UIN Sumatera Utara: 2019.
- Sugiyono, *Metode Penelitian Kuantitatif, Kualitatif* ,Bandung: Alfabeta, 2010.
- Sujiono, Yuliani Nurani. *Konsep Dasar Pendidikan Anak Usia Dini*, Jakarta: Indeks, 2009.
- Sjarkawi. *Pembentukan Kepribadian Anak*, Bumi Aksara, 2011.
- Sukmadinata, Nana Syaodih. *Pengembangan Kurikulum Teori dan Praktek* Bandung: Remaja Rosdakarya, 2009.
- Shihab, M. Quraish. *Tafsir Al-Misbah*, Jakarta: Lentera Hati, 2009.
- Siregar, dkk. *Muzoik Teknologi Pendidikan*, Jakarta: Prenada Media, 2005.
- Sit, Masganti. *Psikologi Perkembangan Anak Usia Dini*, Cet. 1; PT Kharisman Putra Utama, 2017.
- Thoha, Chabib. *Kapita Selekta Pendidikan Islam*, Yogyakarta: Pustaka Pelajar, 2000.
- Tohirin. *Bimbingan dan Konseling di Sekolah dan Madrasah*. Jakarta: Rajawali Pers. 2009.
- Ulwan, Abdullah Nashih. *Mencintai dan Mendidik Anak Secara Islami*, Jogjakarta: Darul hikmah, 2009.
- Ulwan, Nashih, Abdullah. *Pendidikan Anak Dalam Islam*, Solo: Insan Kamil, 2012.
- Walgito, Bimo. *Bimbingan dan Penyuluhan di Sekolah*, Cet.II: Yogyakarta : PT. Andi Offset, 2008.
- Winkel, W.S. *Bimbingan dan Konseling di Sekolah Menengah*. Jakarta: PT. Grasindo. 2006.
- Yus, Anita. *Penilaian Perkembangan Belajar Anak Taman Kanak-kanak*, Jakarta: Kencana, 2020



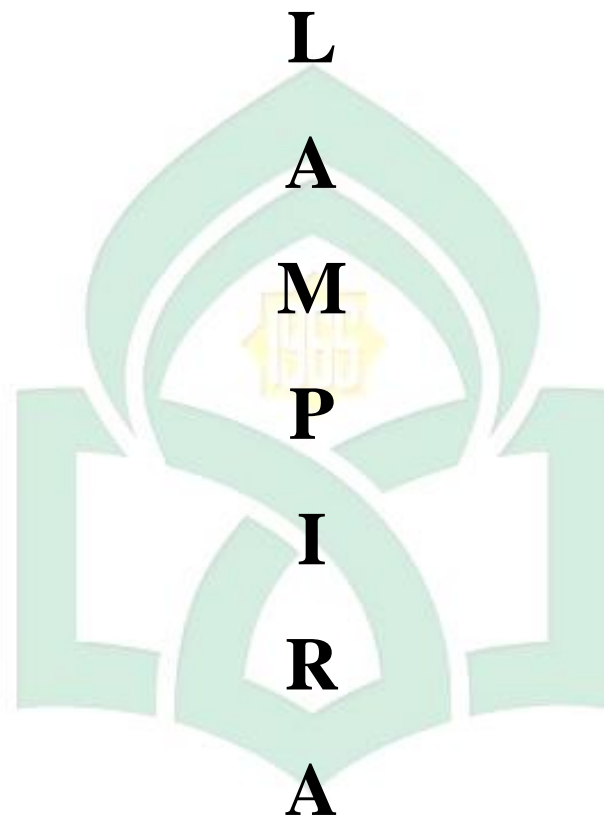

**L**

**A**

**M**

**P**

**I**

**R**

**A**

UNIVERSITAS ISLAM NEGERI

**ALAUDDIN**

M A K A S S A R



Gambar 1 : Wawancara dengan bapak Penyuluh Agama, di Desa Manajeng Kecamatan Sibulue Kabupaten Bone, 25 Maret 2021



Gambar 2 : Wawancara dengan Ibu Niswari, Orang Tua Anak di Desa Manajeng Kecamatan Sibulue Kabupaten Bone, 24 Maret 2021



Gambar 3 : Wawancara dengan Bapak Hasriman, Orang Tua Anak di Desa Manajeng Kecamatan Sibulue Kabupaten Bone, 25 Maret 2021



Gambar 4 : Wawancara dengan Ibu Fitriani, di Desa Manajeng Kecamatan Sibulue Kabupaten Bone, 25 Maret 2021



Gambar 5 : Wawancara dengan Ibu Suryani, Orang Tua Anak di Desa Manajeng Kecamatan Sibulue Kabupaten Bone, 26 Maret 2021



Gambar 6 : Wawancara dengan Kepala Desa Manajeng Kecamatan Sibulue Kabupaten Bone, 27 Maret.



Gambar 7 : Mengamati AnakTK/TPA, di Desa Manajeng Kecamatan Sibulue Kabupaten Bone, 27 Maret 2021



Gambar 8 : Wawancara dengan Guru TK TPA Anak, di Desa Manajeng Kecamatan Sibulue Kabupaten Bone, 28 Maret 2021

## PEDOMAN WAWANCARA

1. Bagaimana gambaran Lokasi umum di Desa Manajeng Kecamatan Sibulue Kabupaten Bone?
2. Nilai agama Islam apa yang diterapkan pada anak usia dini dalam Keluarga?
3. Bagaimana penerapan memberikan Bimbingan Penyuluhan Islam dalam penanaman nilai-nilai Agama Islam pada anak usia dini terhadap keluarga?
4. Apa metode Bapak/Ibu yang digunakan dalam penerapan penanaman nilai-nilai agama Islam pada anak usia dini?
5. Kapan dan di mana Bapak/Ibu menerapkan Bimbingan Penyuluhan Islam dalam penanaman nilai agama Islam pada anak usia dini?
6. Apa factor pendukung keluarga dalam penanaman nilai-nilai agama pada anak usia dini?
7. Apa hambatan yang dialami keluarga dalam penanaman nilai-nilai agama pada anak usia dini?
8. Menurut Ibu, adakah pengaruh dari luar sehingga anak kadang tidak menerapkan apa yang biasa Ibu ajarkan?
9. Menurut adik, Metode penerapan apa yang sering diberikan terhadap Orang tua?
10. Adakah perubahan yang adik dapatkan setelah mendapatkan bimbingan terhadap keluarga? Apakah perubahan itu bertahan lama atau hanya bersifat sementara?
11. Adakah kendala yang adik saat mengaplikasikan apa yang diajarkan terhadap Orang tua?

## SURAT PENYATAAN WAWANCARA

Surat pernyataan wawancara yang bertanda tangan dibawah ini:

1. Nama Peneliti : Ayu Rahayu  
Profesi/status : Mahasiswa UIN Alauddin Makassar  
Fakultas/Jurusan: Dakwah dan Komunikasi/ Bimbingan dan Penyuluhan Islam  
Semester : VIII (Delapan)  
Alamat : Desa Manajeng, Kecamatan Sibulue, Kabupaten Bone
2. Nama Informan : Abd.Salam  
Profesi/Jabatan : Penyuluh Agama  
Umur :39 Tahun  
Alamat : Desa Manajeng

Dengan ini menyatakan bahwa masing-masing pihak (peneliti dan informan), telah mengadakan kesepakatan wawancara dalam rentang waktu yang telah di tentukan sebelumnya, terhitung tanggal 5 Maret s/d 5 April, yang diselesaikan dengan kondisi dan ketersediaan waktu dan informan. Demikian dalam pelaksanaan, wawancara, serta petunjuk teknis lainnya oleh informan.

UNIVERSITAS ISLAM NEGERI

ALAUDDIN  
M A K A S S A R

Bone, Maret 2021

Informan

Peneliti

## SURAT PENYATAAN WAWANCARA

Surat pernyataan wawancara yang bertanda tangan dibawah ini:

1. Nama Peneliti : Ayu Rahayu  
Profesi/status : Mahasiswa UIN Alauddin Makassar  
Fakultas/Jurusan: Dakwah dan Komunikasi/ Bimbingan dan Penyuluhan Islam  
Semester : VIII (Delapan)  
Alamat : Desa Manajeng, Kecamatan Sibulue, Kabupaten Bone
2. Nama Informan : *NISWATI*  
Profesi/Jabatan : *RT*  
Umur : *40*  
Alamat : *MANAJENG*

Dengan ini menyatakan bahwa masing-masing pihak (peneliti dan informan), telah mengadakan kesepakatan wawancara dalam rentang waktu yang telah di tentukan sebelumnya, terhitung tanggal 5 Maret s/d 5 April, yang disesuaikan dengan kondisi dan ketersediaan waktu dan informan. Demikian dalam pelaksanaan, wawancara, serta petunjuk teknis lainnya oleh informan.

Informan



Bone, Maret 2021

Peneliti



Ayu Rahayu

NIM. 50200117083

M A K A S S A R



## SURAT PENYATAAN WAWANCARA

Surat pernyataan wawancara yang bertanda tangan dibawah ini:

1. Nama Peneliti : Ayu Rahayu  
Profesi/status : Mahasiswa UIN Alauddin Makassar  
Fakultas/Jurusan: Dakwah dan Komunikasi/ Bimbingan dan Penyuluhan Islam  
Semester : VIII (Delapan)  
Alamat : Desa Manajeng, Kecamatan Sibulue, Kabupaten Bone
2. Nama Informan : *HASRIMAN*  
Profesi/Jabatan : *ASP (ASISTEN SURVEYOR PENGUKURAN)*  
Umur : *46*  
Alamat : *MANAJENG*

Dengan ini menyatakan bahwa masing-masing pihak (peneliti dan informan), telah mengadakan kesepakatan wawancara dalam rentang waktu yang telah di tentukan sebelumnya, terhitung tanggal 5 Maret s/d 5 April, yang disesuaikan dengan kondisi dan ketersediaan waktu dan informan. Demikian dalam pelaksanaan, wawancara, serta petunjuk teknis lainnya oleh informan.

Bone, Maret 2021

Informan

  
HASRIMAN

Peneliti

  
Ayu Rahayu

NIM. 50200117083

## SURAT PENYATAAN WAWANCARA

Surat pernyataan wawancara yang bertanda tangan dibawah ini:

1. Nama Peneliti : Ayu Rahayu  
Profesi/status : Mahasiswa UIN Alauddin Makassar  
Fakultas/Jurusan: Dakwah dan Komunikasi/ Bimbingan dan Penyuluhan Islam  
Semester : VIII (Delapan)  
Alamat : Desa Manajeng, Kecamatan Sibulue, Kabupaten Bone
2. Nama Informan : SURYANI  
Profesi/Jabatan : Ibu Rumah Tangga  
Umur : 29 tahun  
Alamat : Manajeng

Dengan ini menyatakan bahwa masing-masing pihak (peneliti dan informan), telah mengadakan kesepakatan wawancara dalam rentang waktu yang telah di tentukan sebelumnya, terhitung tanggal 5 Maret s/d 5 April, yang disesuaikan dengan kondisi dan ketersediaan waktu dan informan. Demikian dalam pelaksanaan, wawancara, serta petunjuk teknis lainnya oleh informan.

Bone, Maret 2021

Informan



Peneliti

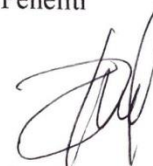

Ayu Rahayu

NIM. 50200117083

## SURAT PENYATAAN WAWANCARA

Surat pernyataan wawancara yang bertanda tangan dibawah ini:

1. Nama Peneliti : Ayu Rahayu  
Profesi/status : Mahasiswa UIN Alauddin Makassar  
Fakultas/Jurusan: Dakwah dan Komunikasi/ Bimbingan dan Penyuluhan Islam  
Semester : VIII (Delapan)  
Alamat : Desa Manajeng, Kecamatan Sibulue, Kabupaten Bone
2. Nama Informan : FITRIANI  
Profesi/Jabatan : PPNPN  
Umur : 34 TAHUN  
Alamat : MANAJENG

Dengan ini menyatakan bahwa masing-masing pihak (peneliti dan informan), telah mengadakan kesepakatan wawancara dalam rentang waktu yang telah di tentukan sebelumnya, terhitung tanggal 5 Maret s/d 5 April, yang diselesaikan dengan kondisi dan ketersediaan waktu dan informan. Demikian dalam pelaksanaan, wawancara, serta petunjuk teknis lainnya oleh informan.

Bone, Maret 2021

Informan



FITRIANI

Peneliti



Ayu Rahayu

NIM. 50200117083

## SURAT PENYATAAN WAWANCARA

Surat pernyataan wawancara yang bertanda tangan dibawah ini:

1. Nama Peneliti : Ayu Rahayu  
Profesi/status : Mahasiswa UIN Alauddin Makassar  
Fakultas/Jurusan: Dakwah dan Komunikasi/ Bimbingan dan Penyuluhan Islam  
Semester : VIII (Delapan)  
Alamat : Desa Manajeng, Kecamatan Sibulue, Kabupaten Bone
  
2. Nama Informan : A. Ismail  
Profesi/Jabatan : Kepala Desa  
Umur : 42 Th  
Alamat : Manasong

Dengan ini menyatakan bahwa masing-masing pihak (peneliti dan informan), telah mengadakan kesepakatan wawancara dalam rentang waktu yang telah di tentukan sebelumnya, terhitung tanggal 5 Maret s/d 5 April, yang disesuaikan dengan kondisi dan ketersediaan waktu dan informan. Demikian dalam pelaksanaan, wawancara, serta petunjuk teknis lainnya oleh informan.

Bone, Maret 2021

Informan



A. ISMAIL

Peneliti



Ayu Rahayu

NIM. 50200117083

## SURAT PENYATAAN WAWANCARA

Surat pernyataan wawancara yang bertanda tangan dibawah ini:

1. Nama Peneliti : Ayu Rahayu  
Profesi/status : Mahasiswa UIN Alauddin Makassar  
Fakultas/Jurusan: Dakwah dan Komunikasi/ Bimbingan dan Penyuluhan Islam  
Semester : VIII (Delapan)  
Alamat : Desa Manajeng, Kecamatan Sibulue, Kabupaten Bone
2. Nama Informan : NUR MUTMAINAH  
Profesi/Jabatan : GURU TPA  
Umur : 33 THN  
Alamat : MANAJENG

Dengan ini menyatakan bahwa masing-masing pihak (peneliti dan informan), telah mengadakan kesepakatan wawancara dalam rentang waktu yang telah di tentukan sebelumnya, terhitung tanggal 5 Maret s/d 5 April, yang disesuaikan dengan kondisi dan ketersediaan waktu dan informan. Demikian dalam pelaksanaan, wawancara, serta petunjuk teknis lainnya oleh informan.

Bone, Maret 2021

Informan

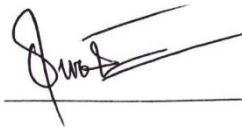

Peneliti



Ayu Rahayu

NIM. 50200117083

## DAFTAR RIWAYAT HIDUP



**Ayu Rahayu** atau sapaan akrab Ayu, lahir pada hari Jumat, 25 April 1999 di Sinjai. Penulis merupakan anak kedua dari dua bersaudara dari pasangan Bapak Jawi dan Ibu Nurhayati. Saudara penulis bernama Hasniati J. berjenis kelamin perempuan. Penulis memulai jenjang pendidikan formal di tingkat Sekolah Dasar pada tahun 2005 di SDN 42 Bikeru dan tamat pada tahun 2011. Pada tahun yang samapenulis melanjutkan pendidikan di tingkat menengah pertama di SMP Negeri 6 Sinjai dan tamat pada tahun 2014. Di tahun yang sama, penulis melanjutkan kembali pendidikan di tingkat menengah atas di SMA Negeri 3 Sinjai dan tamat pada tahun 2017. Dan ditahun yang sama penulis melanjutkan pendidikan dan berhasil di terima di tingkat perguruan tinggi melalui jalur UMM pada jurusan Bimbingan dan Penyuluhan Islam Fakultas Dakwah dan Komunikasi UIN Alauddin Makassar.

Dengan ketekunan, usaha dan do'a, Alhamdulillah pada tahun 2021, peneliti berhasil menyelesaikan skripsinya dengan judul "Metode Bimbingan Penyuluhan Islam dalam Penanaman Nilai-nilai Agama Pada Anak Usi Dini dalam Keluarga di Desa Manajeng Kecamatan Sibulue Kabupaten Bone".

Peneliti berharap dari pengetahuan yang didapatkan selama ini, semoga ilmunya berkah dunia akhirat dan penulis bisa amalkan di dunia maupun di akhirat kelak. Aamiin yaa rabbal alamin.