

**PERANAN MAJELIS TAKLIM PERMATA DALAM MENINGKATKAN  
PEMAHAMAN AGAMA ISLAM PADA MASYARAKAT DI DESA  
TIMBUSENG KECAMATAN PATTALLASSANG  
KABUPATEN GOWA**



**SKRIPSI**

Diajukan untuk Memenuhi Salah Satu Syarat Memperoleh Gelar Sarjana  
Sosial (S.Sos) Jurusan Bimbingan dan Penyuluhan Islam  
pada Fakultas Dakwah dan Komunikasi  
UIN Alauddin Makassar

**Oleh:**

**KASMAWATI**  
**NIM: 50200117033**

**FAKULTAS DAKWAH DAN KOMUNIKASI  
UIN ALAUDDIN MAKASSAR  
2021**

## PERNYATAAN KEASLIAN SKRIPSI

Mahasiswa yang bertanda tangan di bawah ini:

Nama : KASMAWATI  
NIM : 50200117033  
Tempat/ Tgl. Lahir : Lamuru, 04 Desember 1998  
Jur/Prodi/Konsentrasi : Bimbingan dan Penyuluhan Islam  
Fakultas/Program : Dakwah dan Komunikasi  
Alamat : Dusun Lamuru, Desa Sunggumanai, Kecamatan Pattallassang Kabupaten Gowa.  
Judul : **PERANAN MAJELIS TAKLIM PERMATA DALAM MENINGKATKAN PEMAHAMAN AGAMA ISLAM PADA MASYARAKAT DI DESA TIMBUSENG KECAMATAN PATTALLASSANG KABUPATEN GOWA.**

Menyatakan dengan sesungguhnya dan dengan penuh kesadaran bahwa skripsi ini benar adalah hasil karya sendiri. Jika dikemudian hari terbukti bahwa ia merupakan duplikat, tiruan, plagiat atau dibuat oleh orang lain, sebahagian atau seluruhnya, maka skripsi dan gelar yang diperoleh karenanya batal demi hukum.

Gowa, 24 Agustus 2021

Penulis,

**Kasmawati**  
**NIM:50200117033**

## PENGESAHAN SKRIPSI

Skripsi yang berjudul, “Peranan Majelis Taklim Permata dalam Meningkatkan Pemahaman Agama Islam pada Masyarakat di Desa Timbuseng Kecamatan Pattallassang Kabupaten Gowa”, yang disusun oleh Kasmawati, NIM: 50200117033, mahasiswa jurusan Bimbingan dan Penyuluhan Islam pada Fakultas Dakwah dan Komunikasi UIN Alauddin Makassar, telah diuji dan dipertahankan dalam sidang munaqasyah yang diselenggarakan pada hari Selasa, tanggal 24 Agustus 2021 M, bertepatan dengan tanggal 15 Muharram 1443 H, dinyatakan telah dapat diterima sebagai salah satu syarat untuk memperoleh gelar Sarjana pada Fakultas Dakwah dan Komunikasi, Jurusan Bimbingan dan Penyuluhan Islam.

Gowa, 24 Agustus 2021 M.  
15 Muharram 1443 H.

## DEWAN PENGUJI

Ketua sidang	: Dr. Mansyur Suma, M.Pd	(.....)
Sekretaris	: Dr. Hamriani, S.Sos., M.Sos.I	(.....)
Munaqisy I	: Dr. St. Rahmatiah, S.Ag., M.Sos.I	(.....)
Munaqisy II	: Dr. Tasbih, M.Ag	(.....)
Pembimbing I	: Dr. A. Syahraeni, M.Ag	(.....)
Pembimbing II	: Dr. Syamsidar, M.Ag	(.....)

Diketahui oleh:  
Dekan Fakultas Dakwah dan Komunikasi  
UIN Alauddin Makassar,

  
**Dr. Firdaus Muhammad. MA**  
NIP: 19760220 200501 1 002

## KATA PENGANTAR

بِسْمِ اللَّهِ الرَّحْمَنِ الرَّحِيمِ

أَلْحَمْدُ لِلَّهِ رَبِّ الْعَالَمِينَ وَبِهِ نَسْتَعِينُ عَلَى أُمُورِ الدُّنْيَا وَالْآخِرَةِ وَالصَّلَاةِ وَالسَّلَامِ عَلَى أَشْرَفِ الْأَنْبِيَاءِ وَالْمُرْسَلِينَ وَعَلَى آلِهِ وَأَصْحَابِهِ أَجْمَعِينَ. أَمَا بَعْدُ

Puji syukur atas kehadiran Allah swt., yang telah memberikan nikmat yang begitu besar terutama nikmat kesehatan sehingga penulis dapat menyelesaikan karya ilmiah ini dengan judul **“Peranan Majelis Taklim Permata dalam meningkatkan pemahaman Agama Islam pada masyarakat di Desa Timbuseng Kecamatan Pattallassang Kabupaten Gowa”**. Shalawat serta salam semoga tetap tercurahkan kepada junjungan Rasulullah saw., yang diutus oleh Allah swt., ke permukaan bumi ini sebagai suri teladan yang patut untuk dijadikan contoh dan menjadi rahmat bagi alam semesta.

Skripsi ini merupakan karya tulis ilmiah yang diajukan sebagai syarat untuk memperoleh gelar Sarjana Sosial di UIN Alauddin Makassar, Fakultas Dakwah dan Komunikasi Jurusan Bimbingan dan Penyuluhan Islam. Penulis menyadari bahwa dengan selesainya skripsi ini tidak terlepas dari bantuan dan kerjasama dari semua pihak yang rela dan ikhlas, turut dalam pembuatan skripsi ini, maka dari itu, dengan tulus dari hati penulis menyampaikan ucapan terimakasih yang sebesar-besarnya kepada:

1. Prof. H. Hamdan Juhani, M.A.,Ph.D. Rektor UIN Alauddin Makassar, beserta Prof. Dr. H. Mardani, M.Ag. Wakil Rektor Bidang Akademik dan Pengembangan Lembaga, Dr. Wahyuddin, M.Hum. Wakil Rektor Bidang

Administrasi Umum dan Perencanaan Keuangan, Prof. Dr. Darusalam Syamsuddin, M.Ag. Wakil Rektor Bidang Kemahasiswaan dan Alumni dan Dr. H. Kamaluddin Abunawas, M.Ag. Wakil Rektor Bidang Kerjasama, yang telah menyediakan fasilitas belajar sehingga penulis dapat mengikuti perkuliahan dengan baik.

2. Dr. Firdaus Muhammad, M.Ag. Dekan Fakultas Dakwah dan Komunikasi UIN Alauddin Makassar, beserta Dr. Irwan Misbach, S.E, M.Si, Wakil Dekan I Bidang Akademik, Dr. Hj. Nurlaela Abbas, Lc,M.A. Wakil Dekan II Bidang Administrasi Umum dan Dr. Irwanti Said, M.Pd. Wakil Dekan III Bidang Kemahasiswaan, yang telah memberikan berbagai fasilitas sehingga penulis dapat menyelesaikan studi.
3. Dr. St. Rahmatiah, S.Ag., M.Sos.I dan Dr. Mansyur Suma,M.Pd. Ketua dan Sekretaris Jurusan Bimbingan dan Penyuluhan Islam yang telah memberikan fasilitas, bimbingan selama penulis menempuh pendidikan di Fakultas Dakwah dan Komunikasi UIN Alauddin Makassar.
4. Dr. Andi Syahraeni, M.Ag. dan Dr. Syamsidar, M.Ag. pembimbing I dan II yang telah meluangkan waktunya dan memberikan arahan dalam membimbing dan mengarahkan sehingga skripsi ini dapat terselesaikan dengan baik
5. Dr. St. Rahmatiah, S.Ag.,M.Sos.I munaqisy I dan Dr. Tasbih, M.Ag. munaqisy II yang telah menguji dengan penuh kesungguhan demi kesempurnaan skripsi ini.

6. Bapak dan Ibu Dosen yang telah memberikan bimbingan dan wawasan ilmu pengetahuan selama penulis menempuh pendidikan di Fakultas Dakwah dan Komunikasi UIN Alauddin Makassar.
7. Kepala Perpustakaan UIN Alauddin Makassar Hildawati Almah, S.Ag.,SS.,M.A. Kepala Perpustakaan Fakultas Dakwah dan Komunikaasi Asniar, S.Ag. dan seluruh stafnya yang telah menyediakan fasilitas buku sebagai pedoman bagi penulis untuk memenuhi penelitian ini.
8. H. Rabaking S.E. Kepala Desa Timbuseng Kecamatan Pattallassang Kabupaten Gowa dan stafnya yang telah memberikan data kepada penulis sehingga dapat melaksanakan penelitian. Dr. Hj. Masniati, S.Ag., M.Pd.I Penyuluh Agama Islam di KUA Kecamatan Pattallassang yang membina Majelis Taklim Permata di Desa Timbuseng Kecamatan Pattallassang Kabupaten Gowa yang telah memberikan data kepada penulis sehingga melaksanakan penelitian dengan baik. Ketua, sekretaris dan anggota Majelis Taklim Permata yang dibina di Desa Timbuseng yang banyak membantu penulis dalam memberikan data demi kesempurnaan penelitian ini.
9. Kepada orang tua tercinta, ayahanda Seni. Dg. Ngempo, ibunda Caba. Dg. Ngintang, Suami Faizal, S.Sos dan Keluarga, ucapan terimakasih yang tak terhingga atas jerih payahnya yang telah membesarkan, mendidik, dan mencurahkan kasih sayang serta mendoakan dan memberikan dukungan, motivasi serta membiayai selama jenjang pendidikan penulis sehingga penulis

dapat menyelesaikan studi dengan baik, terimakasih atas doa dan dukungannya.

Dengan segala kerendahan hati penulis menyadari semoga dengan bantuan yang mereka berikan selama ini dapat bermanfaat dan bernilai ibadah di sisi Allah swt., Aamiin.

Gowa, 24 Agustus 2021

Penyusun,

**Kasmawati**  
**50200117033**





## DAFTAR ISI

JUDUL.....	i
PERNYATAAN KEASLIAN SKRIPSI .....	ii
PENGESAHAN SKRIPSI.....	iii
KATA PENGANTAR .....	iv
DAFTAR ISI .....	viii
DAFTAR TABEL .....	ix
PEDOMAN TRANSLITERASI ARAB-LATIN .....	x
ABSTRAK.....	xiv
BAB I PENDAHULUAN.....	1-12
A. Latar Belakang Masalah.....	1
B. Fokus Penelitian dan Deskripsi Fokus .....	6
C. Rumusan Masalah.....	7
D. Kajian Pustaka/Penelitian Terdahulu .....	7
E. Tujuan dan Kegunaan Penelitian .....	11
BAB II TINJAUAN TEORETIS.....	13-30
A. Tinjauan tentang Majelis Taklim sebagai organisasi keagamaan..	13
B. Tinjauan tentang pentingnya meningkatkan pemahaman Agama Islam pada masyarakat .....	22
BAB III METODE PENELITIAN.....	31-39
A. Jenis dan Lokasi Penelitian .....	31
B. Pendekatan Penelitian .....	32
C. Sumber Data .....	34
D. Teknik Pengumpulan Data .....	35
E. Instrumen Penelitian .....	37
F. Teknik Pengolahan dan Analisis Data .....	37
BAB IV PERANAN MAJELIS TAKLIM PERMATA DALAM MENINGKATKAN PEMAHAMAN AGAMA ISLAM PADA MASYARAKAT DESA TIMBUSENG KECAMATAN PATTALLASSANG KABUPATEN GOWA.....	40-65
A. Gambaran Umum Lokasi Penelitian .....	40
B. Upaya peranan Majelis Taklim Permata dalam meningkatkan pemahaman Agama Islam pada masyarakat di Desa Timbuseng Kecamatan Pattallassang Kabupaten Gowa.....	51
C. Faktor pendukung dan penghambat peranan Majelis Taklim Permata dalam meningkatkan pemahaman Agama Islam pada masyarakat di Desa Timbuseng Kecamatan Pattallassang Kabupaten Gowa.....	60
BAB V PENUTUP .....	66-67
A. Kesimpulan .....	66
B. Implikasi Penelitian .....	67
DAFTAR PUSTAKA .....	68
LAMPIRAN-LAMPIRAN .....	71
DAFTAR RIWAYAT HIDUP .....	78



## DAFTAR TABEL

<b>Tabel 4.1</b> : Wilayah di Desa Timbuseng Tahun 2021 .....	41
<b>Tabel 4.2</b> : Jumlah penduduk di Desa Timbuseng 2021 .....	42
<b>Tabel 4.3</b> : Mata pencaharian penduduk di Desa Timbuseng Tahun 2021 .....	43
<b>Tabel 4.4</b> : Daftar tingkat pendidikan di Desa Timbuseng Tahun 2021 .....	43
<b>Tabel 4.5</b> : Prasarana pendidikan formal di Desa Timbuseng 2021 .....	44



## PEDOMAN TRANSLITERASI ARAB-LATIN

Daftar huruf bahasa Arab dan transliterasinya ke dalam huruf latin dapat dilihat pada tabel berikut:

### 1. Konsonan

Huruf Arab	Nama	Huruf Latin	Nama
ا	Alif	tidak dilambangkan	tidak dilambangkan
ب	Ba	B	Be
ت	Ta	T	Te
ث	Tsa	ṣ	es (dengan titik di atas)
ج	Jim	J	Je
ح	Ha	Ḥ	ha (dengan titik di bawah)
خ	Kha	Kh	ka dan ha
د	Dal	D	De
ذ	Zal	Ẓ	zet (dengan titik di atas)
ر	Ra	R	Er
ز	Za	Z	Zet
س	Sin	S	es
ش	Syin	Sy	es dan ye
ص	Shad	Ṣ	es (dengan titik di bawah)
ض	Dhad	Ḍ	de (dengan titik di bawah)
ط	Tha	Ṭ	te (dengan titik di bawah)
ظ	Dza	Ẓ	zet (dengan titik di bawah)
ع	‘ain	‘	apostrof terbaik
غ	Gain	G	eg
ف	Fa	F	Ef
ق	Qaf	Q	Qi
ك	kaf	K	Ka
ل	Lam	L	Ei
م	Mim	M	Em
ن	nun	N	En
و	Wawu	W	We
ه	ha	H	Ha
أ	hamzah	’	Apostrof
ي	ya’	Y	Ye

Hamzah ( ء ) yang terletak di awal kata mengikuti vokalnya tanpa diberi tanda apapun. Jika ia terletak di tengah atau di akhir, maka ditulis dengan tanda ( ˆ ).

## 2. Vokal

Vokal bahasa Arab, seperti vokal bahasa Indonesia, terdiri atas vokal tunggal atau monoftong dan vokal rangkap atau diftong.

Vokal tunggal bahasa Arab yang lambangnya berupa tanda atau harakat, transliterasinya sebagai berikut:

Tanda	Nama	Haruf Latin	Nama
ـَ	FATHĤAH	A	A
ـِ	KASRAH	I	I
ـُ	DAMMAH	U	U

## 3. Maddah

Maddah atau vokal panjang yang lambangnya berupa harakat atau huruf, transliterasinya berupa huruf dan tanda, yaitu:

Harakat dan Huruf	Nama	Huruf dan Tanda	Nama
ـَ / ا, َ	Fathah dan alif atau ya	A	a dan garis di atas
ـِ	Kasrah dan ya	I	i dan garis di atas
ـُ	Dammah dan wau	U	u dan garis di atas

## 4. Ta'Marbutah

Transliterasi untuk ta marbutahada dua, yaitu: *ta marbutah* yang hidup atau mendapat harakat *fathah*, *kasrah* dan *dammah*, yang transliterasinya adalah [t]. sedangkan *ta marbutah* yang mati atau mendapat harakat sukun transliterasinya adalah [n].

## 5. Syaddah (Tasydid)

*Syaddah* atau *tasydid* yang dalam system tulisan Arab dilambangkan dengan sebuah tanda *tasydid*, dalam transliterasinya ini dilambangkan dengan perulangan

huruf (konsonan ganda) yang diberi tanda *syaddah*. Jika huruf (ي), maka ia ditransliterasikan seperti huruf maddah (i).

#### **6. Kata Sandang**

Kata sandang dalam system tulisan Arab dilambangkan dengan huruf لا (*alif lam ma'arifah*). Dalam pedoman transliterasi ini, kata sandang ditransliterasi seperti biasa, al-, baik ketika ia di ikuti oleh huruf *syamsiah* maupun huruf *qamariyah*. Kata sandang tidak mengikuti bunyi huruf langsung yang mengikutinya. Kata sandang ditulis terpisah dari kata yang mengikutinya dan dihubungkan dengan garis mendatar (-).

#### **7. Hamzah**

Aturan transliterasi huruf hamzah menjadi apostrop hanya berlaku bagi hamzah yang terletak di tengah dan akhir kata. Namun, bila *hamzah* terletak di awal kata, ia tidak dilambangkan karena dalam tulisan Arab ia berupa alif.

#### **8. Penulisan Kata Arab yang Lazim digunakan dalam Bahasa Indonesia**

Kata, istilah atau kalimat Arab yang ditransliterasi adalah kata, istilah atau kalimat yang sudah lazim dan menjadi bagian dari perbendaharaan bahasa Indonesia atau sudah sering ditulis dalam tulisan bahasa Indonesia, tidak lagi ditulis menurut cara transliterasi di atas. Misalnya kata Alquran (dari Alquran), sunnah, khusus dan umum. Namun bila kata-kata tersebut menjadi bagian dari satu rangkaian teks Arab, maka mereka harus ditransliterasi secara utuh.

#### **9. Lafz al-Jalalah (الله)**

Kata “Allah” yang didahului partikel seperti huruf *jarr* dan huruf lainnya atau berkedudukan sebagai *mudaf ilaih* (frase nominal), ditransliterasi tanpa huruf hamzah.

Adapun *ta marbutah* di akhir kata yang disandarkan kepada lafz al-Jalalah, ditransliterasi dengan huruf [t].

#### **10. Huruf Kapital**

Walau system tulisan Arab tidak mengenal huruf kapital (*All caps*), dalam transliterasinya huruf-huruf tersebut dikenai ketentuan tentang penggunaan huruf kapital berdasarkan pedoman ejaan bahasa Indonesia yang berlaku (EYD). Huruf capital, misalnya digunakan untuk menuliskan huruf awal nama dari (orang, tempat, bulan) dan huruf pertama pada permulaan kalimat. Bila nama diri didahului oleh kata sandang (al-), maka yang ditulis dengan huruf kapital tetap huruf awal nama diri tersebut, bukan huruf awal kata sandangnya. Jika terletak pada awal kalimat, maka huruf A dari kata sandang tersebut menggunakan huruf kapital (AL-). Ketentuan yang sama juga berlaku untuk huruf awal dari judul referensi yang didahului oleh kata

sandang al-, baik ketika ia ditulis dalam teks maupun dalam catatan rujukan (CK DP, CDK dan DR).



## ABSTRAK

**Nama : Kasmawati**  
**NIM : 50200117033**  
**Judul : Peranan Majelis Taklim Permata dalam meningkatkan pemahaman Agama Islam pada masyarakat di Desa Timbuseng Kecamatan Pattallassang Kabupaten Gowa.**

---

Penelitian ini mengangkat pokok masalah tentang “Bagaimana peranan Majelis Taklim Permata dalam meningkatkan pemahaman Agama Islam pada masyarakat di Desa Timbuseng Kecamatan Pattallassang Kabupaten Gowa”, dengan dua sub masalah yaitu: 1). Bagaimana upaya Majelis Taklim Permata dalam meningkatkan pemahaman Agama Islam pada masyarakat di Desa Timbuseng Kecamatan Pattallassang Kabupaten Gowa? 2). Apa faktor pendukung dan penghambat Majelis Taklim Permata dalam meningkatkan pemahaman Agama Islam pada masyarakat di Desa Timbuseng Kecamatan Pattallassang Kabupaten Gowa ?.

Penelitian ini menggunakan jenis penelitian kualitatif deskriptif yang berlokasi di Desa Timbuseng Kecamatan Pattallassang Kabupaten Gowa. Pendekatan penelitian yang digunakan adalah pendekatan Bimbingan Penyuluhan Islam dan pendekatan Sosiologi. Sumber data primer dalam penelitian ini (Hj. Masniati) sebagai informan kunci, sedangkan. Informan tambahan adalah: Ketua Majelis Taklim Permata (Hj. Kamira Dg. Te'ne), Sekretaris (Nursia Dg. Tayu) dan Anggota (Hj. Dg. Singara dan Hasna). Adapun sumber data sekunder yaitu buku-buku, penelitian, jurnal dan sumber data lain yang dijadikan sebagai pelengkap, dengan menggunakan metode observasi, wawancara dan dokumentasi, melalui teknik analisis data yaitu reduksi data, penyajian data dan penarikan kesimpulan.

Hasil penelitian ini menunjukkan bahwa upaya Majelis Taklim Permata dalam meningkatkan pemahaman Agama Islam pada masyarakat di Desa Timbuseng Kecamatan Pattallassang Kabupaten Gowa yaitu: meningkatkan pemahaman Akidah Akhlak, Tahsin dan Tadjwid Alquran, Fiqih Islam, Dzikir, Shalawat, Asmaul-husna dan mengikuti lomba-lomba keagamaan. Sedangkan faktor yang mendukung Majelis Taklim Permata dalam meningkatkan pemahaman Agama Islam yaitu: Dukungan pemerintah setempat, keberadaan Pembina Majelis Taklim, Motivasi yang tinggi. yang menjadi faktor penghambat Majelis Taklim Permata di Desa Timbuseng yaitu: waktu dan masyarakat masih enggan mengikuti Majelis Taklim.

Implikasi penelitian untuk meningkatkan kualitas pemahaman Agama Islam pada masyarakat Desa Timbuseng Kecamatan Pattallassang Kabupaten Gowa, maka diharapkan kepada semua pihak yang mendukung, berkompeten seperti pembina Majelis Taklim Permata dapat berperan dengan efektif dalam membina dan meningkatkan pemahaman Agama Islam dan masih kekurangan pembina Majelis Taklim, karena, itu diharapkan adanya partisipasi dari pemerintah untuk mengadakan tenaga tambahan seorang pembina dikarenakan banyaknya Majelis Taklim yang berdiri maka dibutuhkan tenaga tambahan dalam membina Majelis Taklim, supaya di Desa Timbuseng tidak lagi kekurangan pembina Majelis Taklim, maka dari itu taklim dapat dilaksanakan di hari libur supaya banyak masyarakat yang mengikuti taklim serta dapat membagi waktunya dengan baik antara kegiatan sehari-harinya bersama kegiatan taklim.

# BAB I

## PENDAHULUAN

### A. Latar Belakang Masalah

Majelis Taklim merupakan organisasi pendidikan luar sekolah atau lembaga pendidikan non-formal. Adanya Majelis Taklim sangat penting bagi masyarakat, karena bantuannya cukup besar dalam memberikan nilai-nilai akidah dan akhlak yang luhur (*al-karimah*); meningkatkan kemajuan ilmu pengetahuan dan keterampilan jamaahnya dalam mengurangi ketidaktahuan pada masyarakat beragama, supaya bisa menambah pengetahuan Agama Islam dan mendapatkan kebahagiaan dari Allah swt., yang hakiki bersama ridho-Nya, jika dilihat berdasarkan tujuan, lembaga tempat berdakwah salah satunya ada pada Majelis Taklim yang di dalamnya terdapat orang-orang Islam yang secara kedudukan sendiri dan disiplin ilmu yang dapat membawa dan mampu melakukan tugasnya sebagai tempat pemberi pengarahan dan bimbingan serta sebagai tempat pembinaan dakwah untuk umat Islam.

Pada zaman Rasulullah saw., beliau sudah melakukan berbagai dakwah di antaranya berdakwah dalam lembaga Majelis Taklim untuk memberikan pengajaran Agama Islam, adapun seruan untuk berdakwah terdapat pada Firman Allah swt, dalam QS. Al-Nahl:16/125.

أَدْعُ إِلَى سَبِيلِ رَبِّكَ بِالْحِكْمَةِ وَالْمَوْعِظَةِ الْحَسَنَةِ وَجَدِلْهُمْ بِالَّتِي هِيَ أَحْسَنُ إِنَّ رَبَّكَ هُوَ أَعْلَمُ بِمَنْ ضَلَّ عَنْ سَبِيلِهِ وَهُوَ أَعْلَمُ بِالْمُهْتَدِينَ

Terjemahnya:

“Serulah (manusia) kepada jalan Tuhanmu dengan hikmah dan pengajaran yang baik dan berdebatlah dengan mereka dengan cara yang baik. Sesungguhnya



Tuhanmu, Dialah yang lebih mengetahui siapa yang sesat dari jalan-Nya dan Dialah yang lebih mengetahui siapa yang mendapat petunjuk”.<sup>1</sup>

Pada ayat diatas terdapat tiga metode dakwah menurut Imam Syaukani, yaitu:

1. Metode bil hikmah

Melalui perkataan yang benar dan tepat atau dalam penafsiran hikmah merupakan keterangan-keterangan yang mampu meyakinkan dan kuat.

2. Metode bil mau'izhah hasanah

Melalui perkataan yang dapat berisi nasehat yang bermanfaat dan baik untuk setiap orang yang mendengarnya atau dalam penafsiran mau'izhah hasanah merupakan keterangan-keterangan yang memuaskan untuk setiap orang yang mendengarkannya dan membenarkan yang telah diberikan.

3. Metode bil mujadalah

Metode ini dapat melalui percakapan atau diskusi dengan baik.

Majelis Taklim dalam sejarah lahirnya merupakan suatu komunitas atau lembaga pendidikan non-formal tertua dalam Agama Islam, oleh karena itu dilakukan sejak zaman dahulu yakni pada zaman Nabi Muhammad saw., di saat itu belum dinamakan Majelis Taklim karena, pada saat itu hanya dinamakan pengajian pada zaman Nabi Muhammad saw., pada waktu itu berlangsung di rumah sahabat nabi yaitu Arqam Ibnu Abu Al-Arqam secara sembunyi-sembunyi.<sup>2</sup> Biasa juga dinamakan tempat bermajelis ilmu atau taklim pada saat ini.

---

<sup>1</sup> Kementerian Agama RI, *Al-Quran dan Terjemahnya*, (Jakarta: Di Rektorat Jenderal Bimbingan Masyarakat Islam, Di Rektorat Jurusan Agama Islam dan Pembinaan Syari'at), 2016, h.281

<sup>2</sup>Musthafa, as-Siba.*Sirah Nabawiah Pelajaran dari Nabi* (Solo: Era Adicitra Intermedia, 2011), h. 38.

Rasulullah saw., berdakwah secara sembunyi-sembunyi dan itu berlangsung tidak lama setelah Rasulullah saw., diperintahkan untuk berdakwah secara terang-terangan oleh Allah swt., dan perintah ini terdapat pada firman Allah swt., dalam QS. Al-Hijr/15:94

الْمُشْرِكِينَ عَنْ وَأَعْرِضْ تُؤْمِرُ بِمَا فَاصَّدَع

Terjemahnya:

“Maka sampaikanlah (Muhammad) secara terang-terangan segala apa yang diperintahkan (kepadamu) dan berpalinglah dari orang yang musyrik”.<sup>3</sup>

Salah satu dakwah yang dilaksanakan dengan cara terang-terangan adalah bagian dari Majelis Taklim yaitu ceramah dan pengajian yang diperintahkan Allah swt., serta disampaikan Rasulullah saw., demi menyebarluaskan ajaran Agama Islam supaya dapat terhindar dari orang-orang yang musyrik.<sup>4</sup>

Berdakwah dapat dilaksanakan dimana saja baik di desa-desa maupun di kota, salah satunya pelaksanaan pengajaran dakwah yang sering kita dapatkan pada masyarakat ialah pada lembaga Majelis Taklim.

Majelis Taklim merupakan lembaga pendidikan non-formal Islam yang keberadaannya diakui dan diatur dalam Undang-Undang Nomor 20 Tahun 2003 tentang Sistem Pendidikan Nasional Pasal 26 Ayat 4 yang isinya: Satuan pendidikan non-formal terdiri atas lembaga kursus, lembaga pelatihan, kelompok belajar, pusat kegiatan belajar masyarakat dan Majelis Taklim serta satuan pendidikan yang sejenis. Pada saat ini Majelis Taklim sudah berkembang di beberapa wilayah dan tidak lagi dilakukan dengan cara sembunyi-sembunyi pada periode madinah. Saat itu Islam sudah menjadi kekuatan politik dalam masyarakat sejak itu pelaksanaan

<sup>3</sup>Kementerian Agama RI, *Al-Quran dan Terjemahnya*, h. 267

<sup>4</sup>Ibnu Ishaq dan Samson Rahman, *Sirah Nabawiyah Sejarah Lengkap Kehidupan Rasulullah* (Jakarta: Akbar Media, 2015), h. 160.

Majelis Taklim sudah berbentuk pengajian dan dakwah Rasulullah saw., saat itu berlangsung sudah lebih berkembang. Rasulullah saw., duduk di Masjid Nabawi guna memberikan pengajaran dalam bentuk pengajian kepada para sahabat nabi dan kaum muslim tersebut.

Dengan berdakwah kita mampu mengetahui keberhasilannya apabila terdapat perubahan yang nampak dengan yang dihasilkan mampu membawa perubahan yang terjadi kepada yang memberikan dakwah maupun yang menerima dakwah tersebut. Jalaludin Rahmat menjelaskan dengan memakai model komunikasi, nilai efektifitas dakwah terdapat lima tanda yaitu:

1. Mampu menimbulkan kesenangan
2. Mampu menimbulkan hubungan yang baik
3. Mampu menimbulkan tindakan atau respon
4. Mampu menimbulkan pengertian
5. Mampu menimbulkan pengaruh pada sikap mad'u.

Dakwah yang telah dilakukan Rasulullah saw., kini menuai hasil dalam menyebarluaskan ajaran Agama Islam pada kaum muslim, pada saat itu Nabi Muhammad saw., berhasil dalam membentuk dan membina para umat muslim karena, Nabi Muhammad saw., berani pada perang, beliau juga dapat menegakkan dan membela para umat yang beragama Islam dan beliau tetap profesional dalam memimpin pemerintahan pada kehidupan umat Islam.

Dengan membina umat Islam yang kuat dalam Agama Islam, terdapat beberapa cara yang dapat dilakukan salah satunya yaitu dengan cara ikut aktif dalam kegiatan Majelis Taklim seperti pada komunitas atau lembaga Majelis Taklim Permata di Desa Timbuseng Kecamatan Pattallassang Kabupaten Gowa yang banyak ditemukan pelajaran Agama Islam di dalamnya bertujuan untuk meningkatkan

pemahaman Agama Islam pada jamaahnya dan taklim dilaksanakan pada pemberian pelajaran dengan metode satu arah yaitu dengan memberikan ceramah. Yang memberikan ceramah sebagai pemateri, yang memberitahukan materi pada jamaah taklim dan ada juga yang dilakukan jamaah memberikan pertanyaan kepada penceramah lalu menjawabnya atau biasa disebut dengan diskusi.

Dengan adanya pembelajaran Agama Islam tersebut secara tidak langsung bimbingan keagamaan dapat diperoleh pada masyarakat. Bimbingan Agama Islam adalah suatu proses pemberian bantuan, artinya memberikan bantuan dan bimbingan tidak hanya mampu mengharuskan atau menentukan, itu sekadar memberikan bantuan kepada umat Islam supaya mereka hidup dengan selaras dalam kehidupannya melalui perintah dan ajaran Agama Islam berdasarkan pada petunjuk yang diberikan oleh Allah swt., dan Rasul-Nya.<sup>5</sup>

Seperti kurangnya pengetahuan dalam meningkatkan pemahaman Agama Islam pada masyarakat di Desa Timbuseng Kecamatan Pattallassang Kabupaten Gowa, sampai jamaah tidak memperhatikan kegiatan Agama Islam yang dilaksanakan di masjid, padahal masyarakat perlu belajar tentang pemahaman Agama Islam. Salah satu jalannya belajar tentang pemahaman Agama ialah adanya komunitas atau lembaga Majelis Taklim Permata yang terbentuk di Desa Timbuseng, bertujuan untuk menjawab persoalan keagamaan pada masyarakat desa tersebut. Masyarakat perlu bimbingan dari pembina Majelis Taklim dari sisi pemahaman Agama Islam yaitu menambah ilmu untuk meningkatkan pemahaman Agama Islam, karena 80% masyarakat Desa Timbuseng Kecamatan Pattallassang Kabupaten Gowa

---

<sup>5</sup>Thohari, Musnawar. *Dasar-dasar Konseptual Bimbingan dan Konseling Islam* (Yogyakarta: UII Press, 1992), h. 5.

belum memahami Agama Islam kini dilakukan penelitian supaya penulis mampu menemukan jawaban yang rasional dengan tepat dari hasil penelitian ini dianggap penting dalam meningkatkan pemahaman Agama Islam pada masyarakat tersebut.

## ***B. Fokus Penelitian dan Deskripsi Fokus***

### **1. Fokus Penelitian**

Dengan adanya penelitian ini yang dilakukan di lapangan, maka fokus dari penelitian ini yaitu peranan Majelis Taklim Permata dalam meningkatkan pemahaman Agama Islam pada masyarakat di Desa Timbuseng Kecamatan Pattallassang Kabupaten Gowa.

### **2. Deskripsi Fokus**

Fokus dari penelitian ini dapat dideskripsikan yaitu:

- a. Sebagai upaya yang dapat ditempuh oleh Majelis Taklim Permata dalam meningkatkan pemahaman Agama Islam pada masyarakat Desa Timbuseng Kecamatan Pattallassang Kabupaten Gowa adalah berbagai kegiatan yang aktif dilakukan dan mengikuti taklim sekali sepekan dengan berdasarkan kurikulum Majelis Taklim dengan materi sebagai berikut: Aqidah Akhlak, Tahsin dan Tadjwid Alquran, Fikih Islam, Dzikir, Shalawat, Asmaul-husna, mengikuti lomba-lomba keagamaan, sehingga masyarakat tersebut dapat mengaplikasikan dan mengamalkan apa yang mereka peroleh selama proses pembelajaran berlangsung tentang ajaran Agama Islam dapat dilihat dari meningkatnya pembangunan masjid-masjid di Desa Timbuseng, banyaknya Majelis Taklim yang aktif, semakin banyak anggota masyarakat ibu-ibu yang ikut taklim, 20% putra-putri mereka yang bersekolah di pesantren atau sekolah agama, ketertarikan mereka untuk berumrah melalui tabungan umrah di Majelis Taklim.

- b. Faktor yang menjadi pendukung dan penghambat Majelis Taklim Permata dalam meningkatkan pemahaman Agama Islam pada masyarakat di Desa Timbuseng Kecamatan Pattallassang Kabupaten Gowa yaitu: adanya dukungan dari pemerintah setempat, keberadaan pembina Majelis Taklim, adanya motivasi yang tinggi. Sedangkan faktor penghambat yaitu: waktu, masyarakat masih enggan mengikuti Majelis Taklim.

### ***C. Rumusan Masalah***

Pokok masalah ini maka dirumuskan bagian permasalahannya yang diteliti yakni: “Bagaimana peranan Majelis Taklim Permata dalam meningkatkan pemahaman Agama Islam pada masyarakat di Desa Timbuseng Kecamatan Pattallassang Kabupaten Gowa ?”.

Berdasarkan pokok masalah di atas, maka dirumuskan 2 sub masalah yaitu:

1. Bagaimana upaya Majelis Taklim Permata dalam meningkatkan pemahaman Agama Islam pada masyarakat di Desa Timbuseng Kecamatan Pattallassang Kabupaten Gowa ?.
2. Apa faktor pendukung dan penghambat Majelis Taklim Permata dalam meningkatkan pemahaman Agama Islam pada masyarakat di Desa Timbuseng Kecamatan Pattallassang Kabupaten Gowa ?.

### ***D. Kajian Pustaka/Peneliti Terdahulu***

Judul penelitian ini belum pernah diteliti oleh orang lain sebelumnya. Karya ilmiah ini merupakan penelitian pertama yang dilakukan di Desa Timbuseng Kecamatan Pattallassang Kabupaten Gowa. Mengenai peranan Majelis Taklim Permata dalam meningkatkan pemahaman Agama Islam pada masyarakat.

Adapun penelitian sebelumnya dianggap relevan dengan penelitian ini, yaitu:

1. Hubungan dengan buku-buku

Menghindari terjadinya pengulangan hasil temuan yang membahas sama dari objek penelitian ini, maka peneliti akan memaparkan beberapa tinjauan pustaka yang sudah ada supaya menjadi sandaran teori dan berbagai perbandingan dalam mengupas permasalahan. Beberapa judul buku yang telah dikemukakan oleh para ahli di antaranya:

- a. Buku manajemen dan Silabus Majelis Taklim yang disusun oleh Hanny Fitriah, Rakhmad Zailani Kiki, yang menjelaskan tentang pengertian, fungsi dan peranan Majelis Taklim untuk membina akhlak beragama masyarakat.
- b. Buku Strategi Dakwah di Lapangan Majelis Taklim yang disusun oleh Tuty Alawiyah yang memuat antara lain pengertian Majelis Taklim dan strategi dakwah di lingkungan. Buku ini menjelaskan tentang Majelis Taklim sebagai wadah masyarakat untuk memenuhi kebutuhannya dan mengarahkan masyarakat pada tujuan yang benar menurut Islam itu sendiri.<sup>6</sup>
- c. Terdapat pada sebuah buku “Perempuan dalam Dinamika Beragama, Suatu Tinjauan Antropologi Agama” penyusunnya adalah Dewi Anggriani membahas tentang penjelasan pada peran perempuan kebanyakan umat beragama Islam di Indonesia dapat mencerdaskan kehidupan bangsa di Indonesia dengan menggunakan media dakwah serta media pendidikan. dijelaskan bahwa organisasi menjelaskan tentang komunitas Majelis Taklim yang telah berkembang dengan pesat dalam komunitas non-formal dalam Islam yang turun-

---

<sup>6</sup> Tuty, Alawiyah. *Strategi Dakwah di Lingkungan Majelis Taklim* (cet, 1; Bandung Mizan,1997), h. 78.



temurun terdapat nilai dalam ajaran Agama Islam yang berkedudukan sebagai media dakwah dan terdapat di berbagai wilayah di Indonesia.

## 2. Hubungannya dengan Penelitian Terdahulu

Dari beberapa hasil penelitian yang relevan dengan penelitian ini yaitu:

- a. Penelitian Nurelisa Syamsul Jurusan Bimbingan dan Penyuluhan Islam yang berjudul: “Eksistensi Majelis Taklim Annisa dalam Meningkatkan Kesadaran Beragama pada Ibu Rumah Tangga di Desa Ulidang Kecamatan Tammerodo Sendana Kabupaten Majene”.<sup>7</sup> Penelitian ini dilaksanakan demi mengetahui keberadaan Majelis Taklim Annisa yang dapat meningkatkan kesadaran beragama pada ibu rumah tangga di Desa Ulidang, adapun faktor pendukung dan penghambat Majelis Taklim Annisa dengan menggunakan metode pendekatan bimbingan dan pendekatan psikologi. Dapat diketahui hasil penelitian ini bahwa kegiatan yang telah dilaksanakan para jamaah taklim yaitu: tadarrus, pengajian, mengikuti lomba keagamaan dan shalat berjamaah. Adapun beberapa faktor pendukung eksistensi Majelis Taklim Annisa adalah masyarakat yang berada pada Desa Ulidang 100% menganut Agama Islam, adanya bantuan material dari pejabat daerah, dari partai politik dan dari Kementerian Agama Provinsi Sulawesi Barat, adanya dukungan Pembina Majelis Taklim dari Kabupaten Maje’ne.

Kesimpulan dari penelitian ini yaitu Majelis Taklim Annisa supaya tetap dapat meningkatkan peranannya membina serta meningkatkan kesadaran beragama ibu rumah tangga tersebut, dapat diharap semua pihak yang profesional seperti muballigh, guru atau pembina Majelis Taklim supaya mampu membantu dalam membina ibu-ibu tersebut pada jamaah taklim.

---

<sup>7</sup>Nurelisa, Syamsul. “Eksistensi Majelis Taklim Annisa dalam Meningkatkan Kesadaran Beragama pada Ibu Rumah Tangga di Desa Ulidang Kecamatan Tammerodo’ Sendana Kabupaten Majene” *“Skripsi”* Fakultas Dakwah dan Komunikasi UIN Alauddin, Makassar, 2016.

- b. Penelitian Saifudin jurusan pendidikan Agama Islam dengan judul “Pendidikan Majelis Taklim sebagai upaya mempertahankan nilai-nilai keagamaan: studi di Majelis Taklim Raudhatut Thalibin Dusun Tempuran Kecamatan Singorojo Kabupaten Kendal”.<sup>8</sup> Dilakukannya penelitian ini untuk mendeskripsikan pendidikan dan peran Majelis Taklim Raudhatut Thalibin Dusun Tempuran Kecamatan Singorojo Kabupaten Kendal. Hasilnya mereka dapat memperlihatkan pendidikan Majelis Taklim secara non-formal sebagai lembaga pendidikan yang dilakukan dalam mengembangkan pengetahuan jamaahnya dengan menekankan pada penguasaan pengetahuan, keterampilan serta pengembangan yang profesional yang dilakukan pada masyarakat.

Kesimpulannya diharapkan bisa menjadi sumbangsi dan sebagai bahan bertukar informasi dan ilmu pengetahuan bagi semua kalangan yang membutuhkannya.

- c. Penelitian Salmia Jurusan Bimbingan dan Penyuluhan Islam dengan judul “Peran Majelis Taklim Ni’matullah dalam Memberikan Bimbingan dan Konseling Islam mengatasi perilaku menyimpang Remaja di Kelurahan Tamangapa Kecamatan Manggala Kota Makassar”.<sup>9</sup> Penelitian ini dilaksanakan demi mengetahui pola perilaku menyimpang pada remaja di Kelurahan Tamangapa Kecamatan Manggala Kota Makassar dan faktor yang dapat mempengaruhi perilaku menyimpang remaja serta upaya yang dapat dilakukan oleh Majelis Taklim Ni’matullah dalam pemberian Bimbingan dan Konseling Islam dalam mengatasi

---

<sup>8</sup> Saifudin. “*Pendidikan Majelis Taklim sebagai upaya Mempertahankan Nilai-nilai Keagamaan: Studi di Majelis Taklim Raudhatut Thalibin Dusun Tempuran Kecamatan Singorojo Kabupaten Kendal*”. <http://www.google.com.pdf> (05 November 2020), h. 18.

<sup>9</sup>Salmia. “*Peranan Majelis Taklim Ni’matullah dalam Memberikan Bimbingan dan Konseling Islam (Mengatasi Perilaku Menyimpan Remaja)* di Kelurahan Tamangapa Kecamatan Manggala Kota Makassar” “*Skripsi*” Fakultas Dakwah dan Komunikasi UIN Alauddin Makassar, 2016.

perilaku menyimpang remaja dengan menggunakan dua pendekatan yaitu pendekatan Bimbingan Agama dan pendekatan Psikologi. Penelitian ini menuai hasil dalam perilaku yang menyimpang yang dapat dilakukan pada anak remaja diantaranya: mencuri, merokok dan perkelahian remaja. Faktor yang dapat mempengaruhi perilaku menyimpang remaja adalah faktor lingkungan dan keluarga, kontak sosial dan media. Upaya yang dapat dilakukan oleh Majelis Taklim Ni'matullah dalam memberikan Bimbingan dan Konseling Islam dalam mengatasi perilaku menyimpang remaja di Kelurahan Tamangapa Kecamatan Manggala Kota Makassar adalah memberikan ceramah, memberikan pemahaman Agama Islam pada remaja berupa pengajian dasar, cara berwudhu, shalat, tadarrus dan perawatan jenazah serta mengadakan bakti sosial khusus bagi remaja yang bermasalah.

Kesimpulan dari penelitian ini dapat diharapkan kepada pembina atau pengurus Majelis Taklim Ni'matullah dan jamaahnya supaya dapat aktif selalu dalam melakukan tugasnya, supaya mereka dapat meningkatkan perannya dalam membimbing demi mengatasi perilaku menyimpang pada remaja tersebut.

#### ***E. Tujuan dan Kegunaan Penelitian***

##### **1. Tujuan Penelitian**

- a. Untuk mengetahui upaya Majelis Taklim Permata dalam meningkatkan pemahaman Agama Islam pada masyarakat di Desa Timbuseng Kecamatan Pattallasang Kabupaten Gowa.
- b. Untuk mengetahui faktor pendukung dan penghambat Majelis Taklim Permata dalam meningkatkan pemahaman Agama Islam pada masyarakat di Desa Timbuseng Kecamatan Pattallasang Kabupaten Gowa.

## **2. Kegunaan Penelitian**

### **a. Kegunaan Teoritis**

- 1). Dapat memberikan pengetahuan mengenai peranan Majelis Taklim Permata dalam meningkatkan pemahaman Agama Islam pada masyarakat di Desa Timbuseng Kecamatan Pattallassang Kabupaten Gowa.
- 2). Dengan adanya penelitian ini maka diharapkan dapat memberikan bantuan ilmiah dalam upaya memperluas pengetahuan terkhusus mahasiswa jurusan Bimbingan dan Penyuluhan Islam dan untuk mahasiswa Universitas Islam Negeri Alauddin Makassar serta memperbanyak karangan ilmiah.

### **c. Kegunaan Praktis**

- 1) Dengan adanya penelitian ini akan menambah ilmu pengetahuan dan pemahaman yang lebih mendalam mengenai Majelis Taklim Permata dalam meningkatkan pemahaman Agama Islam pada masyarakat di Desa Timbuseng Kecamatan Pattallassang Kabupaten Gowa.
- 2) Hasil penelitian ini maka diharapkan untuk memberikan bantuan kepada akademi dan praktisi pendidikan dalam memposisikan Majelis Taklim Permata sebagai sarana pendidikan non-formal dalam meningkatkan pemahaman Agama Islam pada masyarakat.
- 3) Hasil penelitian ini dapat menjadi bahan evaluasi para jamaah Majelis Taklim Permata di Desa Timbuseng Kecamatan Pattallassang Kabupaten Gowa.

## BAB II

### TINJAUAN TEORETIS

#### *A. Majelis Taklim sebagai Lembaga Keagamaan*

##### **1. Pengertian Majelis Taklim**

Majelis Taklim menurut bahasa terdiri dua kata yaitu “majelis” artinya tempat duduk atau siding, sedangkan “taklim” artinya pelajaran”.<sup>1</sup> Jadi Majelis Taklim adalah lembaga Islam secara khusus melaksanakan pengajaran, pendidikan, mengenai ajaran Agama Islam. Sedangkan menurut istilah Majelis Taklim merupakan lembaga atau komunitas pendidikan non-formal yang dilaksanakan pada masyarakat dapat dibina dan dibimbing oleh alim ulama, dengan tujuan membina dan mengajarkan hubungan antara manusia dengan Allah swt., hubungan manusia dengan sesama manusia dengan tujuan membina masyarakat yang bertakwa dan beriman kepada Allah swt.,<sup>2</sup>

Komunitas atau lembaga Majelis Taklim yang melaksanakan pendidikan secara non-formal yang berdasarkan kurikulum Majelis Taklim tentang ajaran Agama Islam. Belajar untuk setiap muslim bagian dari kewajiban dan Allah swt., dapat meninggikan derajat bagi orang-orang yang beriman dan bagi orang-orang yang diberi ilmu pengetahuan dan terdapat pada Firman Allah swt., dalam QS. Al-Mujaadilah/58:11.

---

<sup>1</sup> Warson, Munawir. *Kamus Al-Munawwir Arab Indonesia Terlengkap* (Yogyakarta: Unit pengadaan Buku Ilmiah Ponpes Al- Munawwir Krapyak, 1994), h. 126

<sup>2</sup> Tim Penyusun Proyek Peningkatan Tenaga Keagamaan, *Pedoman Pembinaan Majelis Taklim* (Direktorat Jenderal Bimas Islam dan Urusan Haji Proyek Peningkatan Keagamaan; Jakarta, 1995), h. 9

يَتَأْتِيهَا الَّذِينَ ءَامَنُوا إِذَا قِيلَ لَكُمْ تَفَسَّحُوا فِي الْمَجَالِسِ فَافْسَحُوا يَفْسَحِ اللَّهُ لَكُمْ <sup>ط</sup>  
وَإِذَا قِيلَ أَنْشُرُوا فَأَنْشُرُوا يَرْفَعِ اللَّهُ الَّذِينَ ءَامَنُوا مِنْكُمْ وَالَّذِينَ أُوتُوا الْعِلْمَ دَرَجَاتٍ  
وَاللَّهُ بِمَا تَعْمَلُونَ خَبِيرٌ

Terjemahnya:

“Hai orang-orang beriman apabila dikatakan kepadamu: "Berlapang-lapanglah dalam majelis", Maka lapangkanlah niscaya Allah akan memberi kelapangan untukmu, dan apabila dikatakan: "Berdirilah kamu", Maka berdirilah, niscaya Allah akan meninggikan orang-orang yang beriman di antaramu dan orang-orang yang diberi ilmu pengetahuan beberapa derajat dan Allah Maha mengetahui apa yang kamu kerjakan.”<sup>3</sup>

Pada ayat tersebut dipahami bahwa bagi setiap individu demi menjaga adab dan sopan santun dalam bermajelis ilmu juga dijelaskan dalam unsur utama individu yang beriman dan juga berilmu, sudah dijanjikan untuk orang-orang yang beriman dan berilmu akan diangkat kedudukannya di sisi Allah swt.

Dalam penjelasan makna firman Allah swt., Al-Maraghi menjelaskan tentang ini yang dapat berisi perintah kepada orang-orang yang telah membenarkan Allah swt., dan Rasul-Nya agar berlapang-lapang dalam majelis ilmu dan majelis perang dan jika itu mereka laksanakan maka Allah swt., akan melapangkan pula untuk mereka rumah-rumah di surga nanti. Penjelasan ini dapat dilihat maksud dari Al-Maraghi tentang tempat Rasul menyebarkan ajaran Agama Islam dan dapat juga membicarakan persiapan perang bersama para sahabat beliau.<sup>4</sup>

Majelis Taklim merupakan sarana Bimbingan Penyuluhan Agama pada masyarakat, dengan hadirnya Majelis Taklim dapat menjawab keinginan jamaah taklim, memenuhi kebutuhan jamaah pada ajaran Agama Islam, siraman rohani dan dapat memberi solusi pada kehidupan para jamaahnya.

<sup>3</sup>Kementerian Agama RI, *Al-Qur'an dan Terjemahnya* . h. 544

<sup>4</sup>Ihsanul, Hakim. *Tafsir- Ayat-ayat Pendidikan* (Curup: LP2 STAIN Curup, 2011), h. 70

Adapun orang yang mempelajari Alquran dan berdzikir kepada Allah swt., di masjid disebut oleh Nabi Muhammad saw., akan mendapat ketenangan, rahmat dan pemuliaan dari Malaikat. Dalam hadis lebih dijelaskan bentuk dzikir yang mereka lakukan sebagaimana hadis di bawah ini, dari Abu Hurairah dan Abu Sa'id ra., mereka keduanya berkata, Rasulullah saw.,bersabda:

عَنْ وَیْتَدَارِسُونَهُ بَيْنَهُمْ إِلَّا نَزَلَتْ عَلَيْهِمُ السَّكِينَةُ وَعَشِيَّتُهُمُ الرَّحْمَةُ وَحَفَّتُهُمُ الْمَلَائِكَةُ وَذَكَرَهُمُ اللَّهُ فِيمَنْ عِنْدَهُ أَبِي هُرَيْرَةَ قَالَ قَالَ رَسُولُ اللَّهِ صَلَّى اللَّهُ عَلَيْهِ وَسَلَّمَ... وَمَا اجْتَمَعَ قَوْمٌ فِي بَيْتٍ مِنْ بُيُوتِ اللَّهِ يَتْلُونَ كِتَابَ اللَّهِ

Artinya:

“Dari Abu Hurairah, dia berkata: Rasulullah saw., bersabda,” Dan tidaklah sekelompok orang berkumpul di dalam satu rumah di antara rumah-rumah Allah, mereka dapat membaca Kitab Allah swt., dan saling belajar diantara mereka, kecuali ketenangan turun kepada mereka, rahmat meliputi mereka, malaikat mengelilingi mereka dan Allah swt., menyebut-nyebut-Nya di kalangan para malaikat di hadapan-Nya.” [HR Muslim, no. 2699; Abu Dawud, no. 3643; Tirmidzi, no. 2646; Ibnu Majah, no. 225; dan lainnya].<sup>5</sup>

Hadis tersebut menjelaskan tentang perkumpulan membaca ayat Alquran bentuknya berupa pengajian atau dzikir dan sebagainya, dengan cara muballigh membaca Alquran atau dzikir dan jamaah menyimak sambil memahaminya.

Berkembangnya Majelis Taklim sebagai tempat Bimbingan Penyuluh Agama Islam di kalangan masyarakat, menunjukkan kebutuhan dan keinginan jamaah pada siraman rohani dan pengajaran Agama Islam, bahkan dalam perkembangan kedepan menunjukkan kebutuhan dan keinginan jamaah yang luas, yaitu dengan berusaha mencari solusi pada setiap permasalahan di kehidupan masyarakat untuk menjadi lebih

---

<sup>5</sup> Abu, Isma'il Muslim Atsari. *Keutamaan dan Bentuk Majelis Dzikir* <https://almanhaj.or.id/3001-keutamaan-dan-bentuk-majlis-dzikir.html> (05 Februari 2021).



baik dari sebelumnya. Majelis Taklim merupakan komunitas pendidikan non-formal yang memunyai materi kurikulum secara tersendiri dan dilakukan dengan cara sistematis.

Majelis Taklim merupakan komunitas atau lembaga non-formal tertua dalam Agama Islam dan berkelanjutan dengan pendidikan dan sudah dilakukan oleh Nabi Muhammad saw., dan pertama kali dilakukan di rumah sahabat nabi.<sup>6</sup>

Majelis Taklim adalah tempat mencari pelajaran Agama Islam serta tumbuh dan berkembang atas asas keluarga demi mencapai kebutuhan umat Islam. Dengan adanya Majelis Taklim kini dapat berkembang secara cepat. Kemudian dilihat dari perkembangannya ada inisiatif dari Tuti Alawiah demi mengatur sekelompok Majelis Taklim yang ada di Jakarta Ibu kota Negara Indonesia dibentuk Badan Kontak Majelis Taklim (BKMT) dengan bertujuan khusus untuk meningkatkan kemampuan dan peranan Majelis Taklim serta terwujudnya umat Islam yang *baldatun thayyaiban wa rabbul ghafur*, tujuan umumnya demi meningkatkan kualitas pemahaman dan amalan keagamaan Islam setiap individu umat muslim di Indonesia yang mengarah pada keseimbangan antara imam dan takwa dengan ilmu teknologi dan pengetahuan.

---

<sup>6</sup>Tim Penyusun Proyek Peningkatan Tenaga Keagamaan, *Pedoman Pembinaan Majelis Taklim*, h. 9.

Hadirnya BKMT dan dijadikannya ketua umum pusat Tuty Alwiyah, karena itu Tuty Alwiyah dapat melihat Majelis Taklim ada potensi yang besar serta dapat berkembang pesat di kalangan para perempuan yang menjadi anggota atau jamaahnya.

Mengenal Majelis Taklim kita dapat membedakan sebagai lembaga-lembaga pengajaran Agama Islam dijelaskan pada contohnya yaitu dapat dibedakan dari cara melihat kurikulum atau materinya, yaitu:

1. Majelis Taklim tidak hanya mengajarkan sesuatu secara rutin, tetapi juga sebagai wadah untuk berkumpul, membaca surat yasin dan shalawat secara bersama-sama serta membaca sejarah maulid Nabi Muhammad saw., dan mengajarkan salat sunnah secara berjamaah. Pengurus Majelis Taklim biasanya mengundang seorang guru untuk berceramah satu kali satu bulan dan ini merupakan pengajaran dalam majelis ilmu tersebut.
2. Majelis Taklim juga memberikan ilmu pengetahuan dan ilmu keterampilan dasar pengajaran Agama Islam, contohnya mempelajari ilmu Alquran dan ilmu fikih.
3. Majelis Taklim juga mengajarkan ilmu pengetahuan Agama Islam mengenai ilmu fikih, ilmu tauhid dan akhlak yang diberikan oleh muballigh dalam bentuk pidato dan dilengkapi dengan diskusi atau tanya jawab.
4. Majelis Taklim juga memiliki dan menggunakan rujukan kitab atau kurikulum sebagai bahan materi pidato dan ceramah.

5. Majelis Taklim melaksanakan kegiatan pidato dan bahan pelajaran pokok dapat diberikan dengan situasi berlangsung berdasarkan ajaran Agama Islam.<sup>7</sup>

Berbagai macam aspek dalam Agama Islam di antaranya ialah pengetahuan Agama Islam. Pendidikan Agama Islam berawal pada zaman Rasulullah saw., dalam menyebarluaskan ajaran Agama Islam pada umatnya.<sup>8</sup>

Untuk mendapatkan pembinaan Agama Islam, maka dari itu para kaum perempuan yang ikut bermajelis taklim, dengan tergerak hatinya demi mendirikan Majelis Taklim di tempat tinggalnya masing-masing, caranya yaitu melakukan pengajian rutin lalu mengajak para perempuan yang lainnya dalam bermajelis taklim dan yang menjadi jamaahnya akan di lantik oleh ketua Majelis Taklim atau pada kepala daerah tersebut dan itu dilakukan tidak sulit maka dari itu saat ini sudah terdapat ada banyak Majelis Taklim dimana-mana dan perkembangannya sangat cepat.<sup>9</sup>

Meningkatkan Majelis Taklim Permata sebagai tempat bimbingan Penyuluhan Agama Islam, menimbulkan inisiatif dan kesadaran para ibu-ibu rumah tangga akan pentingnya kesadaran dalam mengetahui Agama Islam untuk mengatur kehidupan yang lebih baik dari sebelumnya, sehingga keberadaan Majelis Taklim Permata sebagai tempat bimbingan dalam menjalankan fungsi dan tanggung jawabnya untuk membina umat Islam.

Berdasarkan penjelasan di atas dapat digambarkan, bahwa eksistensi Majelis Taklim Permata sebagai tempat untuk meningkatkan pemahaman Agama Islam pada

---

<sup>7</sup>Jajat, Burhanuddin (ed). *Ulama Perempuan Indonesia* (Jakarta: Gramedia Pustaka Utama, 2002), h. 206

<sup>8</sup>Tuty, Alawiyah. *Strategi Dakwah di Lingkungan Majelis Taklim*, h. 79.

<sup>9</sup>Mappanganro. *Implementasi Pendidikan Islam di Sekolah* (Ujung Pandang: Yayasan Ahkam, 1996), h. 1.

masyarakat sudah pasti mempunyai susunan organisasi sebagaimana dengan komunitas atau lembaga Majelis Taklim Permata di Desa Timbuseng, sehingga kegiatan bimbingan dan lainnya dapat terkontrol dan terlaksana dengan baik. Adapun pengurus Majelis Taklim Permata tersusun di antaranya ada ketua, sekretaris, bendahara dan anggota.

Adapun masalah yang biasa didapatkan Majelis Taklim yaitu:

- a. Majelis Taklim sebagai wadah pendidikan non-formal dan kurangnya materi tentang kedisiplinan.
- b. Di Majelis taklim terdapat kurikulum tidak tersusun secara sistematis.
- c. Majelis Taklim sebagian tidak mempunyai Ustadz atau Ustadzah yang ahli dalam bidangnya yang memiliki pengetahuan sesuai dengan yang diinginkan para jamaahnya sehingga terjadinya pengajaran dan pengajian seadanya.
- d. Pada lembaga Majelis Taklim terdapat beberapa masalah alat dan bahan dalam pelaksanaan taklim.
- e. Cara memberikan pelajaran dalam Majelis Taklim tidak beraturan, karena memakai pembelajaran yang masih berbentuk pengulangan materi sampai para jamaahnya merasa jenuh.<sup>10</sup>

## **2. Peranan Majelis Taklim**

Abu Ahmadi menyatakan: “kompleks penghargaan manusia terhadap caranya individu harus bersifat dan berbuat dalam situasi tertentu berdasarkan status dan fungsi sosial”.<sup>11</sup>

---

<sup>10</sup>Dadang, Gani. *Manajemen Majelis Taklim dalam Mencerdaskan Kehidupan Bangsa*, [http://dadanggani.blogspot.co.id/2013/10/pejuang-dan-tantangan-majelistaklim\\_24.html](http://dadanggani.blogspot.co.id/2013/10/pejuang-dan-tantangan-majelistaklim_24.html), (05 November 2020)

<sup>11</sup>Abu, Ahmadi. *Psikologi Sosial* (Jakarta: Rineka Cipta, 2009), h. 106.

Terdapat beberapa peranan Majelis Taklim dianggap signifikan pada kehidupan umat beragama Islam di antaranya:

- a. Majelis Taklim sebagai tempat membina dan mengembangkan kehidupan umat beragama Islam dalam hal membuat umat Islam yang bertakwa kepada Allah swt.
- b. Majelis Taklim sebagai taman rekreasi pada hati, karena pelaksanaannya dilakukan dengan cara santai.
- c. Majelis Taklim sebagai tempat menjalin tali silaturahmi yang dapat menghidupkan ajaran Agama Islam.
- d. Majelis Taklim sebagai alat untuk menyampaikan pokok ajaran Agama Islam yang dapat bermanfaat bagi pembangunan umat beragama Islam .<sup>12</sup>

Seorang ahli Mayor Polak menyatakan peranan ada dua pendapat yaitu

- a. Dapat dilihat dari sudut pandang seseorang yang artinya sejumlah peranan yang dapat timbul dari beberapa bentuk didalam seseorang dapat ikut aktif.
- b. Dapat dilihat dari pandangan umum seseorang dapat menunjuk ke semua peranan dalam menentukan apa yang dilakukan seseorang untuk masyarakatnya, serta apa yang diharapkan dari masyarakat tersebut.<sup>13</sup> Peranan merupakan perilaku yang dapat memunyai posisi tersendiri demi memberikan suatu arahan serta perintah kepada seseorang tersebut demi melakukan sesuatu hingga mereka memperoleh hasil yang lebih baik lagi dalam melaksanakannya atau memberikan perintah tersebut.

---

<sup>12</sup>Hanny, Fitriah Rakhmad Zailani Kiki. *Manajemen dan Silabus Majelis Taklim* (Jakarta: Pusat Pengkajian dan Pengembangan Islam, 2012), h. 19.

<sup>13</sup>Ary, H Gunawan. *Sosiologi Pendidikan: Sosiologi tentang Berbagai Problem Pendidikan* (Jakarta: Rineka Cipta, 2010), h. 41.

### 3. Fungsi dan Tujuan Majelis Taklim

Tujuan Majelis Taklim merupakan tempat meningkatkan pemahaman agama baik pada masyarakat maupun jamaahnya. Pemahaman merupakan tingkat kemampuan seseorang dalam memahami konsep, fakta, situasi yang telah diketahuinya. Mereka juga tidak hanya menghafal secara verbal, tapi mereka juga mampu memahami konsep dari permasalahan tersebut. Dapat dikatakan mampu mengubah, membedakan, mengatur, mempersiapkan, menginterpretasikan, menyajikan, mendemostrasikan, menjelaskan, memperkirakan, memberi contoh, mengambil keputusan dan menentukan.

Mampu memahami pelajaran Agama Islam dengan tujuan yang penting pada proses kegiatan Majelis Taklim, mampu memberikan pengertian tentang pelajaran yang diberikan oleh pembina kepada jamaahnya, tidak hanya hafalan tapi masih banyak lagi pemahaman yang telah disampaikan dan jamaahnya mampu menafsirkan dan mengerti materi pengajaran di Majelis Taklim tersebut.

Dikalangan masyarakat terdapat Majelis Taklim sebagai umat Islam yang dapat membawa manfaat dan kemaslahatan terlebih untuk perempuan apalagi yang menjadi jamaahnya. Majelis Taklim terdapat pada buku pedoman secara garis besar fungsi dan tujuannya yaitu:

- a. Majelis Taklim sebagai tempat berkegiatan dalam belajar dan mengajar
- b. Majelis Taklim sebagai komunitas keterampilan dan pendidikan bagi umat Islam
- c. Majelis Taklim sebagai tempat beraktivitas dan berkegiatan keagamaan bagi umat Islam
- d. Majelis Taklim sebagai tempat pengembangan dan pembinaan ajaran Agama Islam bagi umat Islam

e. Majelis Taklim sebagai tempat berkomunikasi dan menjalin tali silaturahmi bersama umat Islam yang lainnya.

#### **4. Majelis Taklim sebagai Organisasi Keagamaan Masyarakat**

Majelis Taklim adalah komunitas yang telah dibentuk oleh sekelompok orang sebagai lembaga keagamaan Islam. Komunitas ini biasa digunakan masyarakat sebagai tempat Majelis Taklim untuk berkumpul bersama, di dalamnya juga terdapat kerjasama dengan cara sistematis dan rasional, terpimpin, terencana dan terkendali.<sup>14</sup> Terdapat tujuan yang sama dalam komunitas Agama Islam ini demi meraih kehidupan yang lebih baik dari sebelumnya.

Kini hadirnya organisasi atau lembaga dakwah dalam Majelis Taklim sebagai kegiatan yang berbentuk pendidikan, pembinaan, dan pengarahan yang telah menyebarluaskan harapan demi pencerahan dan kecerdasan masyarakat tersebut.

Terutama pada bidang sosial dan keagamaan dan inilah salah satu organisasi atau lembaga dakwah yang berada ditengah-tengah masyarakat yang banyak membawa perubahan dan memberikan ilmu kepada masyarakat tersebut. Majelis Taklim juga berfungsi sebagai pembinaan ilmu Agama Islam, pengembangan dan pembinaan pada kehidupan sehari-hari masyarakat tersebut.

### ***B. Pentingnya Meningkatkan Pemahaman Agama Islam pada Masyarakat***

#### **1. Pengertian Pemahaman**

Pemahaman adalah *Understanding* yang dapat dipahami sebagai penyerapan arti suatu materi yang dipelajari, terdapat pada Kamus Besar Bahasa Indonesia (KBBI) Pemahaman artinya dapat di mengerti dengan baik dan sesuai. Dalam istilah pemahaman ialah pengertian yang dapat menunjukkan pengambilan dari suatu kata kesimpulan terhadap suatu hal. Menurut Sadiman pemahaman merupakan

---

<sup>14</sup>M, Arifin. *Filsafat Pendidikan Islam* (Jakarta: Bumi Aksara, 1994), Cet. Ke-4, h. 83.



kemampuan individu dalam menerjemahkan, menafsirkan, mengartikan dan menyatakan sesuatu dengan cara tersendiri mengenai pengetahuan yang sudah diterimanya.<sup>15</sup>

Suharsimi menyatakan bahwa “pemahaman merupakan seseorang dapat mempertahankan, dapat menduga, dapat membedakan, dapat memberikan contoh, dapat menerangkan, dapat memperkirakan dan dapat menulis kembali”.<sup>16</sup>

Dapat diartikan sebagai media yang menggunakan fakta, seseorang dapat menyatakan memahami suatu objek, ide, proses, fakta jika mereka melihat dan menggunakan fakta itu dalam beberapa tujuan tersebut. Pemahaman juga terdapat dari pengalaman seseorang karena, itu seseorang tersebut dapat menyimpang hal yang lebih baik dari yang mereka perbuat. Dapat juga terjadinya pengembangan pada lingkungan berasal dari pengalaman kejadian tersebut dengan cara intelegen.<sup>17</sup>

Dalam memahami ajaran Agama Islam dianggap penting karena, umat Islam mendapatkan pemahaman tentang perintah ajaran Agama Islam dan sekalipun tidak pernah terlepas dari hubungan ilmu Agama Islam yang sudah didapatkan, sesungguhnya pemahaman ajaran Agama Islam dapat dilaksanakan melalui akal dengan cara yang sempurna. Manusia dengan penciptanya dapat dibangun dengan akal yang rasional, dipengaruhi dengan cara keseluruhan oleh kenyataan kehidupan seseorang dengan situasi yang meliputinya, inilah yang dapat memengaruhi pemahaman Agama Islam secara umum.<sup>18</sup>

---

<sup>15</sup> Arif, Sukadi Sadiman. *Beberapa Aspek Pengembangan Sumber Belajar* (Cet:I: Jakarta Mediyatama Sarana Perkasa, 1946), h. 109.

<sup>16</sup>Suharsimi, Arikunto. *Dasar-dasar Evaluasi Pendidikan* (Cet:I: Jakarta: Bumi Aksara, 2009), h. 118.

<sup>17</sup>Nana, Sudjana. *Cara Belajar Siswa Aktif dalam Proses Belajar* (Bandung: Sinar Baru, 1989), h. 46.

<sup>18</sup>Abd. Al-Majid Al-Najjar, *Pemahaman Agama antara Rakyat dan Wahyu* (Bandung: Remaja Rosdakarya, 1997), h. 71.

## 2. Tingkatan dalam Pemahaman

Daryanto mengatakan bahwa kemampuan pemahaman ada tiga tingkatan berdasar pada tingkat kepekaan dan tingkat penyerapan materi yang dapat dijelaskan diantaranya:

### a. Menerjemahkan (*translation*)

Menerjemahkan merupakan mengalih bahasakan. Konseptual yang menjadi bentuk simbol dengan mendapatkan individu yang mempelajarinya. Di antaranya menerjemahkan kata *Bhineka Tunggal Ika* artinya berbeda-beda tetap satu jua.

### b. Menafsirkan (*interpretation*)

Menafsirkan merupakan kemampuan yang dapat memahami dan mengenal. Menafsirkan juga dilakukan dengan cara menghubungkan pengetahuan yang lalu dengan pengetahuan yang diperoleh selanjutnya, menghubungkan antara grafik dengan kondisi yang dijelaskan sesungguhnya dan kita dapat membedakan mana yang pokok dan mana yang tidak pokok dalam pembahasan tersebut.

### c. Mengekstrapolasi (*extrapolation*)

Ekstrapolasi merupakan kemampuan kecerdasan yang tinggi sebab individu diharuskan untuk mengetahui sesuatu yang tertulis. Dengan adanya perkiraan yang membahas ketetapan menyebarluaskan pendapat dalam artian dimensi, waktu, masalah maupun kasus.

## 3. Agama

Kata agama berasal dari istilah bahasa Indonesia dengan dasar kata “agama”, sedangkan dalam bahasa Arab yaitu kata Al-din, dalam bahasa Eropa yaitu religi. Satu pendapat menyatakan bahwa kata itu tersusun dari dua kata, “a” yang berarti

tidak, dan “gama” yang berarti pergi jadi agama ialah tidak pergi, tetap di tempat itu dan diwarisi secara turun-temurun.<sup>19</sup>

Syamsuddin Anwar menyatakan bahwa agama merupakan alat yang dapat menghubungkan antara hidup yang sementara dan hidup yang sesungguhnya, antara kebenaran sementara dan kebenaran yang sesungguhnya<sup>20</sup>

Definisi agama juga merupakan jembatan penghubung yaitu antara hubungan manusia dengan Tuhan-Nya dan hubungan antara manusia dengan manusia dengan melakukan perintahnya. Agama adalah tidak pergi atau tempat yang ada kaitannya dengan kehidupan dunia dan akhirat, agama juga dapat mengajarkan manusia dengan apa yang tidak diketahuinya, maka itulah manusia pentingnya mempelajari ilmu agama sebagai petunjuk dan pedoman hidup, mempelajari agama terdapat pada Firman Allah swt., dalam QS. Al- Alaq/96:1-5.

أَقْرَأْ بِاسْمِ رَبِّكَ الَّذِي خَلَقَ خَلَقَ الْإِنْسَانَ مِنْ عَلَقٍ اقْرَأْ وَرَبُّكَ الْأَكْرَمُ الَّذِي عَلَّمَ بِالْقَلَمِ عَلَّمَ الْإِنْسَانَ مَا لَمْ يَعْلَمْ

Terjemahnya:

“Bacalah dengan (menyebut) nama Tuhanmu yang Menciptakan, dia telah menciptakan manusia dari segumpal darah, bacalah dan Tuhanmulah yang Maha pemurah, yang mengajar (manusia) dengan perantara kalam, dia mengajar kepada manusia apa yang tidak diketahuinya.”<sup>21</sup>

Wahyu pertama yang diterima Nabi Muhammad saw., adalah dengan turunnya surah Al-Alaq yang awalnya berbunyi Iqra artinya bacalah, Iqra yakni membaca ditujukan kepada seseorang yang belum pernah membaca sebelum

<sup>19</sup>Harun, Nasution. *Islam di Tinjau dari Berbagai Aspeknya*, Jilid 1 (Jakarta: UII Press, 1985), h. 9.

<sup>20</sup>Syamsuddin, Anwar. *Ahlus Sunnah Wal jama'ah Konteksnyadengan Sumber Daya Manusia dan Lingkungan Hidup*, (Semarang: Yayasan pendidikan tinggi NU jawa tengah, 1999), h. 25.

<sup>21</sup>Kementerian Agama RI, *Al-Qur'an dan Terjemahnya*, h.598.

diturunkannya Alquran, pada waktu itu orang-orang belum tahu sama sekali membaca hingga akhir hayatnya, jika disadari perintah Allah swt., hanya diberikan kepada Nabi Muhammad saw., akan tetapi itu semua untuk manusia sepanjang masa kemanusiaan, karena itu merupakan kunci menuju jalan kebahagiaan hidup di dunia maupun di akhirat.<sup>22</sup>

Adapun orang yang keluar dari rumahnya menuju masjid untuk mempelajari agama menuntut ilmu syar'i, maka ia sedang menempuh jalan menuntut ilmu. Rasulullah saw.,bersabda:

عن كثير بن قيس قال : كنت جالسا عند أبي الدرداء في مسجد دمشق , فأتاه رجل , فقال : يا أبا الدرداء , أتيتك من المدينة – مدينة رسول الله صلى الله عليه وسلم – لحديث بلغني أنك تحدّث به عن النبيّ . قال : فما جاء بك تجارة ؟ . قال : لا . قال : ولا جاء بك غيره ؟ . قال : لا . قال : فأبّي سمعت رسول الله صلى الله عليه وسلم يقول : ” من سلك طريقا يلتمس فيه علما سهل الله له طريقا إلى الجنة , وأنّ الملائكة لتضع أجنحتها رضا لطالب العلم , وإنّ طالب العلم يستغفر له من في السماء والأرض حتّى الحيتان في الماء , وإنّ فضل العالم على العابد كفضل القمر على سائر الكواكب , إنّ العلماء هو ورثة الأنبياء , إنّ الأنبياء لم يورثوا ولا درهما , إنّما ورثوا العلم , فمن أخذه , أخذ بحظّ وافر

Artinya :

“Dari Katsir bin Qais Radhiyallahu’anhu, dia berkata : “Ketika aku sedang duduk disebelah Abu Darda’ di Masjid Damaskus. Tiba – tiba datang seorang laki – laki kepadanya, lalu laki – laki itu berkata : “Wahai Abu Darda’, Aku datang kepada mu dari kota Madinah –kota Madinah Rasulullah- untuk keperluan sebuah hadis yang sampai kepada ku bahwa engkau pernah meriwayatkannya dari Rasulullah Shallallahu’alaihi wa sallam. Abu Darda’ berkata : “Apakah kamu datang (sekalian) untuk berdagang?” Dia menjawab : “Tidak” Abu Darda’ berkata lagi : “Apakah kamu datang (sekalian) untuk keperluan selain itu?” Dia (laki – laki itu) menjawab : “Tidak” Abu Darda’ berkata : “Aku mendengar Rasulullah Shallallahu’alaihi wa sallam bersabda : “Barangsiapa yang berjalan menuntut

<sup>22</sup>M, Quraish Shihab. *Membumikan Al-Qur’an Fungsi dan Peran Wahyu dalam Kehidupan Masyarakat*, (Bandung :Mizan, 1992), h. 236.

ilmu, maka Allah akan memudahkan baginya jalan menuju Surga. Sesungguhnya para malaikat meletakkan sayap – sayap nya. Karena ridha kepada penuntut ilmu. Sesungguhnya orang menuntut ilmu akan dimintakan ampunan oleh makhluk yang ada di langit dan di bumi hingga ikan yang ada didalam air. Sesungguhnya keutamaan seorang alim (ulama) dibandingkan seorang ahli ibadah seperti keutamaan bulan atas seluruh bintang. Sesungguhnya para Ulama adalah pewaris para Nabi. Dan Sesungguhnya para Nabi tidak mewariskan dinar ataupun dirham. Tetapi mereka hanya mewariskan ilmu. Barangsiapa yang mengambilnya, maka dia telah mengambil bagian yang banyak”.<sup>23</sup>

Dapat dianggap penting dalam memahami ajaran Agama Islam karena, beberapa hambatan yang akan ditemui oleh orang Islam, tidak hanya itu melainkan tidak ada jalannya menuju suatu tujuan dalam pencapaian. Individu yang menjalankan perintah agama dapat melalui fikiran yang akan menghubungkan ilmu yang sudah didapatkan sebelumnya. Maka dari itu, seseorang musti berfikiran dengan baik dan jernih maka niscaya akan didapatkan dengan cara perlahan dalam mempelajari ilmu Agama Islam.

Di dalam kandungan ajaran Agama Islam terbentuk sempurna dan tidak susah dan terdapat pada tiga ajaran dasar di antaranya: Imam, Ikhsan dan Islam. Pada intinya ajaran tersebut saling berkaitan antara satu sama lain dan merupakan satu kesatuan yang utuh dan bulat dan tidak dapat dipisahkan di antara ketiganya.

Agama wajib untuk dipahami semua umat manusia. Manusia juga tidak sekadar mampu mengartikan dan mengerti atau hanya tahu yang boleh dilakukan dan tidak. Kini manusia diharuskan untuk melaksanakan, menjalankan dan mengikuti aturan yang berlaku dalam agama tersebut. Maka dari itu sangat diperlukan pemahaman tentang keagamaan yang akan membawa manusia kejalan yang diperintahkan Allah swt.

---

<sup>23</sup> Prima, Ibnu Firdaus al-Mirluny. *40 Hadist Seputar Menuntut Ilmu*, <https://elmuntaqa.wordpress.com/2013/11/10/40-hadist-seputar-menuntut-ilmu-1-10>. (05 Februari 2021).

Pemahaman keagamaan merupakan kemampuan dalam memahami atau mengenali nilai ajaran tersebut dalam tingkah lakunya dan bersikap. Ini dapat dilihat dari kemampuan manusia untuk menghayati, memahami serta mampu mengaplikasikan nilai agama yang dianutnya untuk dikehidupan sehari-harinya. Manusia yakin maka dari itu mereka menganut agama yang dianggapnya baik dan keyakinannya dapat dilihat dari tingkah laku dan sikapnya dalam kehidupan sosial dan itulah yang akan mencerminkan mereka taat dalam agama yang mereka anut.

#### 4. Pengertian Masyarakat

Masyarakat berasal dari kata istilah “syaraka” yang artinya ikut dalam membantu atau *musyarakah* yang artinya saling bergaul, terdapat juga dalam bahasa Inggris dengan istilah “*society*” yang artinya teman sedangkan dalam Kamus Besar Bahasa Indonesia (KBBI) artinya sekelompok orang-orang dalam artian luas serta terhubung dengan budaya yang mereka anggap sama dengan terpelajar. Terdapat juga pendapat pada buku sosiologi kelompok dan masalah sosial yang dikarang oleh Abdul Syani, dijelaskan ucapan masyarakat berasal dari kata *musyarak* dalam bahasa Arab, berarti bersama-sama, kemudian menjadi masyarakat berarti dapat berkumpul dengan bersama-sama, hidup bersama saling berhubungan antara satu sama lain dan saling memengaruhi kemudian menjadi kesempatan dalam masyarakat Indonesia.<sup>24</sup>

Auguste Comte berpendapat bahwa masyarakat merupakan kelompok makhluk hidup dengan realitas-realitas baru yang berkembang menurut bentuk perkembangannya. Masyarakat juga dapat membentuk kepribadian yang unik untuk manusia, hingga adanya kelompok, dengan itu manusia sendirinya saling berkaitan baik dalam skala besar maupun skala kecil dari jumlah manusia tersebut.<sup>25</sup> Jadi

---

<sup>24</sup>Basrowi. *Pengantar Sosiologi* (Bogor, Galia Indonesia: 2005), h. 37.

<sup>25</sup>Koentjaraningrat. *Pengantar Antropogi* (Jakarta: Rineka Cipta, 1996), h. 120.

masyarakat adalah sekumpulan orang-orang yang hidup bersama dan saling membutuhkan satu sama lain demi mencapai tujuan hidupnya.

### **5. Ciri-ciri Masyarakat**

Soerjono Soekarto menyatakan adapun ciri-ciri pada masyarakat diantaranya:

- a. Manusia dapat hidup bersama, di dalam ilmu sosial tidak ada ukuran yang mutlak ataupun angka yang pasti, secara teoritis jumlahnya paling sedikit ada dua orang yang dapat hidup secara bersama-sama.
- b. Bergaul dengan waktu yang lama. Sekelompok beberapa manusia tidak sama dengan kelompok-kelompok benda mati. Manusia itu juga dapat berdiskusi, bertukar informasi, dapat merasa dan memahami hal-hal yang disampaikan baik kesan maupun pesan.
- c. Mereka saling mengetahui, mereka adalah satu kelompok atau gabungan.
- d. Mereka saling hidup bersama, kehidupan bersama dapat memperoleh budaya karena, itu manusia saling berkaitan antara manusia lainnya.
- e. Manusia pada umumnya merupakan makhluk sosial berbudaya dan saling mengharapkan setiap manusia untuk dapat hidup dengannya dan manusia tidak langsung mampu hidup secara bersama-sama.
- f. Masyarakat tidak terlepas dari budaya, maka dari itu masyarakat dapat melakukan pendidikan atau sosialisasi atau enkulturasi. Dengan itu agar tidak adanya penyimpangan terhadap sikap dan tingkah laku dalam norma sosial dan nilai karena, itu manusia dapat hidup dengan bersosial dan berbudaya.<sup>26</sup>

### **6. Meningkatkan Pemahaman Agama Islam pada Masyarakat**

Dalam meningkatkan pemahaman Agama Islam pada masyarakat dalam kehidupannya dianggap penting supaya dapat terhindar dari pengajaran ilmu yang

---

<sup>26</sup>S, Nasution. *Sosiologi Pendidikan* (Jakarta: Bumi Aksara, 1995), h. 150.



dapat membawanya tersesat, pemahaman Agama Islam diperlukan demi meningkatkan pemahaman agama umat Islam, Agama Islam merupakan sumber inspirasi dan motivasi di dalam menyelesaikan permasalahan.

Meningkatnya pemahaman Agama Islam pada masyarakat dapat dilihat dari perubahan yang ada pada masyarakat, dengan cara mengaplikasikan ilmu agama dengan benar dan baik merujuk pada pedoman Agama Islam beserta perintah dari Allah swt., melalui ajaran Agama Islam yang telah diperoleh pada kehidupan masyarakat seperti pada Majelis Taklim Permata dalam meningkatkan pemahaman Agama Islam pada masyarakat di Desa Timbuseng Kecamatan Pattallassang Kabupaten Gowa.



## **BAB III**

### **METODE PENELITIAN**

#### ***A. Jenis dan Lokasi Penelitian***

##### **1. Jenis Penelitian**

Jenis penelitian yang digunakan oleh peneliti merupakan penelitian kualitatif yang lebih dikenal dengan istilah *naturalistic inquiry* (ingkuiri alamiah).<sup>1</sup> Penelitian kualitatif merupakan penelitian yang tidak mengadakan penjumlahan secara angka-angka, karena penelitian kualitatif ini dapat memberikan gambaran tentang kondisi secara faktual dan sistematis mengenai faktor-faktor, sifat-sifat dan hubungan antara fenomena yang dimiliki untuk melakukan akumulasi dasar.<sup>2</sup> Adapun pandangan menurut yang lain tentang penelitian kualitatif ini guna untuk melakukan eksplorasi dan memperkuat prediksi terhadap suatu gejala atau peristiwa yang telah berlaku atas dasar data yang didapatkan di lapangan.<sup>3</sup>

Berdasarkan pada kedua pandangan di atas, maka penelitian kualitatif dalam tulisan ini dimaksudkan untuk mendapatkan fakta-fakta, kemudian memberikan penjelasan terkait dengan kenyataan yang telah ditemukan, peneliti dapat mengamati secara langsung peristiwa-peristiwa di lapangan yang berhubungan langsung dengan metode serta aktivitas Majelis Taklim Permata dalam meningkatkan pemahaman Agama Islam pada masyarakat di Desa Timbuseng Kecamatan Pattallassang Kabupaten Gowa.

---

<sup>1</sup>Lexy, J Maleong. *Metodologi penelitian Kualitatif* (Bandung: Remaja Rosdaya Karya, 1995), h. 15.

<sup>2</sup>Lexy, J Maleong. *Metodologi penelitian Kualitatif*, h. 11.

<sup>3</sup>SukardiI. *Metodologi Penelitian Kompetensi dan Prakteknya* (Cet.IV; Jakarta: Bumi Aksara, 2007), h. 14.

## 2. Lokasi Penelitian

S.Nasution berpendapat bahwa ada tiga unsur yang dianggap penting dalam mempertimbangkan dan menetapkan lokasi penelitian yaitu: pelaku, tempat dan kegiatan.<sup>4</sup> Penelitian ini membahas tentang peranan Majelis Taklim Permata dalam meningkatkan pemahaman Agama Islam pada masyarakat di Desa Timbuseng Kecamatan Pattallassang Kabupaten Gowa, yang berlokasi di Desa Timbuseng. Oleh karena, itu peneliti ingin mengetahui bagaimana upaya Majelis Taklim Permata dalam meningkatkan pemahaman Agama Islam pada masyarakat.

### B. Pendekatan Penelitian

Pendekatan dalam penelitian ini diarahkan kepada pengungkapan cara berfikir yang dipergunakan oleh peneliti dalam menganalisis targetnya atau dalam ungkapan lain pendekatan merupakan disiplin ilmu yang dijadikan pokok dalam menganalisis objek yang diteliti tersebut sesuai dengan logika ilmu itu. Pendekatan penelitian itu disamakan dengan profesi peneliti namun tidak menutup kemungkinan peneliti juga dapat menggunakan multi disipliner.<sup>5</sup>

Adapun pendekatan yang digunakan oleh peneliti yaitu :

#### 1. Pendekatan Bimbingan Penyuluhan Islam

Pendekatan bimbingan adalah pendekatan yang dapat mempelajari atau memberikan bantuan kepada seseorang tersebut untuk menghindari atau mengatasi hambatan-hambatan yang ada dikehidupan seseorang supaya seseorang tersebut bisa hidup dengan sejahterah.<sup>6</sup>

---

<sup>4</sup>S, Nasution. *Metode Naturalistik Kualitatif* (Bandung: Tarsinto, 1996), h. 43.

<sup>5</sup>Muliati, Amin. *Dakwah Jamaah (Disertasi)* (Makassar, PPS, UIN Alauddin, 2010), h. 129.

<sup>6</sup>Bimo, Walgito. *Bimbingan dan Penyuluhan di Sekolah*, Ed. IV (Cet.II, Yogyakarta: PT. Andi Offset, 1993), h. 2.

Pendidikan bimbingan merupakan sebuah sudut pandang yang melihat fenomena yang dapat dilihat gerak bimbingan sebagai bentuk pengajaran dan pembinaan, dalam memberikan pendekatan bimbingan penyuluhan kepada masyarakat tersebut. Pendekatan ini menggunakan bantuan ilmu untuk mengetahui hambatan-hambatan seseorang sampai diberikan bimbingan dan bantuan.

## 2. Pendekatan Sosiologi

Pendekatan ini dapat digunakan sebagai fikiran-fikiran dan teori sosiologi lama atau teori sosiologi baru untuk menggambarkan gejala masyarakat dalam beragama serta pengaruh suatu gejala terhadap gejala lainnya.<sup>7</sup> Peneliti dapat melihat gejala-gejala sosial yang sudah dilakukan oleh Majelis Taklim Permata dalam meningkatkan pemahaman Agama Islam pada masyarakat, selanjutnya mereka dapat melakukan pendekatan sosiologi pada pemberian bimbingan Agama Islam kepada jamaah Majelis Taklim Permata.

Hasan Shadily menyatakan “pendekatan sosiologi adalah suatu pendekatan yang mempelajari tatanan kehidupan bersama dalam masyarakat dan menyelidiki ikatan-ikatan antara manusia yang menguasai hidupnya”.<sup>8</sup> Asep Saeful Muhtadi dan Agus Ahmad Safei juga menyatakan “pendekatan sosiologi dalam suatu penelitian sangat dibutuhkan sebagai upaya untuk membaca gejala sosial yang sifatnya pribadi, kecil hingga kepada hal-hal yang bersifat besar”.<sup>9</sup>

---

<sup>7</sup>Maman, Kh. *Metodologi Penelitian Agama: Teori dan Praktek* (Jakarta: PT. Raja Grafindo Persada, 2006), h. 128.

<sup>8</sup>Hasan, Shadily. *Sosiologi untuk Masyarakat Indonesia* (Cet. IX; Jakarta: Bina Aksara, 1983), h. 1.

<sup>9</sup>Asep, Saeful Muhtadi dan Agus Ahmadi Safei. *Metode Penelitian Dakwah* (Cet. I; Malang: Pustaka Pelajar, 2003), h. 60.

### C. Sumber Data

Terdapat dua bagian dari sumber data tersebut, yaitu:

#### 1. Sumber Data Primer

Sumber data primer merupakan sumber utama yang musti diwawancarai secara logis.<sup>10</sup> Informan kunci yaitu: Penyuluh Agama Islam (Hj. Masniati, S.Ag. M.Ag), sedangkan yang menjadi informan tambahan adalah: Ketua Majelis Taklim Permata (Hj. Kamira Dg. Te'ne), sekretaris (Nursia Dg. Tayu) dan anggota (Hj Singara dan Hasna.) yang dibina di Majelis Taklim Permata di Desa Timbuseng Kecamatan Pattallassang Kabupaten Gowa.

#### 2. Sumber Data Sekunder

Sumber data sekunder dalam penelitian ini yaitu buku, internet, laporan dan dokumentasi. Sumber data sekunder yang dimaksud dalam penelitian ini terdiri dari bahan-bahan pustaka yang memiliki relevansi dalam menunjang penelitian, yang diperoleh untuk mendukung sumber data primer.<sup>11</sup> Sumber data sekunder terbagi dua kajian yaitu: kajian *pertama* terdapat kepustakaan hasil penelitian terdahulu yang terkait pada pembahasan penelitian ini yang belum diterbitkan dan yang sudah diterbitkan berbentuk majalah ilmiah, buku, dokumen dan data yang terkait dengan hasil penelitian ini. Kajian *kedua* terdapat konsep pustaka terhadap buku-buku, artikel yang telah diteliti para ahli dan ada hubungannya dengan judul pembahasan ini.

---

<sup>10</sup>Sifuddin, Azsar. *Metodologi Penelitian* (Yogyakarta: Pustaka Pelajar, 1998), h. 91.

<sup>11</sup>Bagong, Suryanto dan Sutina. *Berbagai Alternatif Pendekatan* (Cet. V; Jakrta: kencana, 2010), h. 56.

#### ***D. Teknik Pengumpulan Data***

J. Supranto menyatakan bahwa data yang baik dalam sebuah penelitian merupakan data yang dapat diyakini kebenarannya, tepat waktu, mencakup ruang yang luas dan dapat memberikan gambaran yang jelas demi mengambil suatu kesimpulan.<sup>12</sup> Secara umum data dari sumber penelitian lapangan secara langsung melalui pengumpulan data pada penelitian ini, di antaranya melalui observasi, wawancara dan dokumentasi, yaitu:

##### **1. Observasi**

Observasi atau pengamatan adalah kegiatan pemusatan perhatian terhadap suatu objek dengan menggunakan seluruh pancaindra.<sup>13</sup> Observasi adalah media pengumpulan data dan dapat dilakukan dengan mencatat dan mengamati dengan sistematis yang diselidiki bersama dengan gejala-gejalanya oleh peneliti. Yang dapat diobservasi harus diperhatikan secara mendalam dan seksama. Melalui observasi ini, tidak hanya musti didengarkan yang dapat dijadikan informasi tapi simbol dari gerakan dan raut wajahpun dapat memengaruhi hasil observasi yang telah dilakukan.

##### **2. Wawancara**

Wawancara adalah teknik pengumpulan data demi mendapat penjelasan informasi secara langsung melalui wawancara dengan seorang informan.<sup>14</sup> Istilah dalam wawancara biasa disebut dengan interview, wawancara adalah cara untuk mengumpulkan berita dan dapat memperoleh data atau fakta di lapangan secara langsung. Cara yang dapat dilakukan secara langsung dengan saling berhadapan

---

<sup>12</sup>J, Supranto. *Metode Riset, Aplikasinya Dalam Pemasaran* (Jakarta: Lemaba Penerbit FEUI, 1998), h. 47.

<sup>13</sup>Suharsimi, Arikunto. *Prosedur Penelitian Suatu Pendekatan Praktek* (Jakarta: RinekaCipta, 2010), h. 199.

<sup>14</sup>S, Husain Usman dan Purnomo Setiady Akbar. *Metodologi Penelitian Sosial* (Cet. IV; Jakarta: PT. Bumi Aksara, 2001), h. 73.

dengan seorang informan. Wawancara juga merupakan pembicaraan dengan maksud yang telah tertentu. Pembicaraan itu dilakukan dua orang atau lebih, di antaranya pewawancara dan informan.<sup>15</sup> Wawancara yang peneliti lakukan merupakan wawancara terarah dan terpimpin dalam memakai pedoman, yaitu wawancara yang digunakan berpegang pada pedoman yang telah ada dan sudah ditetapkan yang akan ditanyakan kepada informan secara tersusun dan sistematis.<sup>16</sup>

Wawancara mendalam adalah proses dalam memberikan pertanyaan dan jawaban pada penelitian yang sedang berlangsung melalui lisan dimana kedua pihak tersebut dapat bertatap muka secara langsung demi mendapatkan informasi atau keterangan secara detail dari seorang informan tersebut.<sup>17</sup>

Frey menyatakan bahwa “teknik ini bagaikan bola salju yang menggelinding saja dalam menentukan subjek penelitian”. Jumlah contoh tidak dibatasi sedikit maupun banyak yang intinya dapat memadai dan mencapai data jenuh, di antaranya tidak ditentukan informasi baru mengenai subjek penelitian.<sup>18</sup>

### 3. Dokumentasi

Dokumentasi merupakan fakta dan data yang tersimpan dalam bentuk dokumen. Sebagian besar data tersebut dapat berbentuk catatan harian, surat-surat, foto, cendramata dan sebagainya. Sifatnya tidak terbatas pada ruang dan waktu sehingga dapat memberikan ruang kepada peneliti demi dapat mengetahui kejadian-kejadian yang telah terjadi di waktu lalu. Dokumentasi ada beberapa di antaranya

---

<sup>15</sup>Lexy, J Moleong. *Metode Penelitian Kualitatif Edisi Revisi*, h. 186.

<sup>16</sup>Nana, Syaodih Sukmadin. *Metode Penelitian Pendidikan* (Cet. III; Jakarta: PT. Bumi Aksara, 2007), h. 186.

<sup>17</sup>Cholid, Narbuko dan Abu Ahmadi. *Metodologi Penelitian* (Cet. VIII; Jakarta: PT. Bumi Aksara, 2007), h. 82.

<sup>18</sup> Suwardi, Endarsawara. *Penelitian Kebudayaan Idiologi, Epistemologi dan Aplikasi* (Yogyakarta: Pustaka Widyatama, 2006), h. 116.



buku catatan harian, surat-surat pribadi, autobiografi, klipping, memorial, dokumen swasta dan pemerintah, data *deserver* dan *flashdisk*, data dari *website* dan lain sebagainya.<sup>19</sup> Teknik ini dapat dipakai untuk dapat mengetahui jumlah data yang tertulis di lapangan secara relevan dengan pembahasan penelitian ini.

### ***E. Instrumen Penelitian***

Instrumen penelitian adalah alat-alat yang diperlukan atau yang dipergunakan untuk mengumpulkan data.<sup>20</sup> Instrumen utama pada penelitian kualitatif ini ialah peneliti sendiri, yaitu peneliti sebagai pelaksana, perencana, menafsirkan, menganalisis data sampai melaporkan dari hasil penelitian tersebut. Peneliti musti mempunyai kemampuan menganalisis data. Ukuran berhasil dari penelitian tidak dapat terlepas dari alat yang dipergunakan, sebab alat yang dipakai dalam penelitian ini di antaranya beberapa daftar pertanyaan penelitian musti dipersiapkan dapat berupa pedoman wawancara, kamera, laptop, alat perekam, pulpen dan buku catatan harian.

### ***F. Teknik Pengolahan dan Analisis Data***

#### **1. Teknik Pengolahan Data**

Mengolah data dianggap dibutuhkan bahkan dapat dalam menentukan langkah penelitian. Penelitian kualitatif ini dapat melalui analisis data yang harus sering dalam mengumpulkan fakta di lapangan, dengan itu menganalisis bisa dilaksanakan selama penelitian berlangsung. Hamidi menyatakan bahwa saat menganalisis data peneliti harus kembali ke lapangan demi mendapatkan data yang dianggap penting dan diolahnya kembali.

---

<sup>19</sup>Penalaran UNM. *Metode Penelitian Kualitatif, Situs Resmi Penalaran*, [http:// www. Penalaran-unmorg/index.php/artikel-nalar/penelitian/116-metode-penelitian](http://www.Penalaran-unmorg/index.php/artikel-nalar/penelitian/116-metode-penelitian), kualitatif. Html (05 November 2020).

<sup>20</sup>Afrizal. *Metode Penelitian Kualitatif* (Cet, IV Yogyakarta: Rajawali Pers, 2007), h. 134.

Data yang didapatkan dalam penelitian ini bersifat kualitatif. Data kualitatif merupakan data yang bersifat abstrak atau tidak dapat diukur seperti menjelaskan; tingkat nilai kepercayaan masyarakat pada nilai rupiah yang telah turun. Demi mendapatkan data peneliti menggunakan cara yang bersifat kualitatif.

## 2. Teknik Analisis Data

Peneliti dalam mengolah data dapat memakai teknik analisis data yaitu:

### a. Reduksi Data (*Data Reduction*)

Reduksi data merupakan proses pemilihan, pemusatan perhatian untuk menyederhanakan, mengabstrakan dan transformasi data “kasar” yang berasal dari catatan tertulis di lapangan.<sup>21</sup> Reduksi ini diharapkan dapat menyederhanakan data yang telah diperoleh agar mudah dalam memberikan kesimpulan dari hasil penelitian. Semua hasil penelitian dapat dikumpulkan dan dapat kembali dipilih dalam menentukan data yang digunakan dengan tepat.

### b. Penyajian Data (*Data Display*)

Penyajian data yang didapatkan di lapangan terhubung dengan semua permasalahan peneliti dapat memilih yang digunakan dengan yang tidak digunakan, kemudian digabungkan dan diberikan batasan permasalahan.<sup>22</sup> Penyajian data maka dari itu diharapkan bisa memberi kejelasan dalam data pendukung.

### c. Penarikan Kesimpulan (*Conclusion Drawing/Verification*)

Penarikan kesimpulan masih bersifat sementara dan masih bisa dirubah ketika mendapatkan bukti yang kuat dalam mendukung pengumpulan data. Setiap kegiatan dalam ilmiah harus dapat memberikan kesimpulan dari data yang dikumpulkan, mulai

---

<sup>21</sup>Sugiono. *Metodologi Penelitian Kuantitatif dan Kualitatif dan R&D*, (Cet. VI; Bandung : Alfabeta, 2008), h. 247.

<sup>22</sup>Sugiono. *Metodologi Penelitian Kuantitatif dan Kualitatif dan R&D*, h. 249.

dari data awal yang disimpulkan akan mengeluarkan saran dari peneliti untuk yang diteliti demi perbaikan hasil dari penelitian ini dalam meningkatkan pemahaman Agama Islam pada masyarakat di Desa Timbuseng Kecamatan Pattallassang Kabupaten Gowa.



**BAB IV**  
**PERANAN MAJELIS TAKLIM PERMATA DALAM MENINGKATKAN**  
**PEMAHAMAN AGAMA ISLAM PADA MASYARAKAT DI DESA**  
**TIMBUSENG KECAMATAN PATTALLASSANG**  
**KABUPATEN GOWA**

***A. Gambaran Umum Lokasi Penelitian***

**1. Gambaran Umum Desa Timbuseng Kecamatan Pattallassang**

Sebelum terbentuknya Desa Timbuseng pada tahun 1958 Desa Timbuseng merupakan sebuah wilayah yang terdiri dari tiga (3) wilayah yaitu :

- a. Dusun Koccikang
- b. Dusun Borong Pa'la'la
- c. Dusun Bollangi

Digabungkan menjadi satu desa yang bernama Desa Timbuseng, pada waktu itu kepala Desanya Bapak Dammang, bapak Kepala Desa ini melalui pengangkatan dan diangkat oleh bapak camat secara langsung. Nama dari desa tersebut dapat diambil dari perkampungan kecil yang terletak di Borong Pa'la'la sebelum wilayah tersebut dirombak, dan wilayah Borong Pa'la'la sekarang sudah masuk di wilayah Desa Borong Pa'la'la dan desa tersebut juga telah dibentuk. Pada tahun 1982 wilayah Borong Pa'la'la diperluas menjadi Desa Sunggumanai, pada tahun 2004 diadakan perluasan kecamatan dari Kecamatan Bontomarannu ke Kecamatan Pattallassang. Setelah adanya perombakan dan perluasan wilayah, sekarang Desa Timbuseng dapat berdiri sendiri, desa tersebut berada di Kecamatan Pattallassang serta H. Rabaking S.E merupakan kepala Desa Timbuseng pada periode 2017 sampai sekarang melalui pemilihan pada masyarakat.

Wilayahnya terdiri dari enam dusun

**Tabel. I. Wilayah dusun pada Desa Timbuseng**

No.	Nama Wilayah	RT	RW
1.	Dusun Tamalate	4 Rt	2 Rw
2.	Dusun Koccikang	4 Rt	2 Rw
3.	Dusun Parassui	3 Rt	2 Rw
4.	Dusun Bollangi	4 Rt	2 Rw
5.	Dusun Palembang	1 Rt	1 Rw
6.	Dusun Balangpapa	2 Rt	2 Rw

## 2. Dalam Tata Guna Lahan Desa Timbuseng kurang lebih 2.062. Ha.

Di antaranya:

- a). Permukiman : 110,60 Ha
- b). Perkebunan : 55,50 Ha
- c). Sawah : 476,81 Ha
- d). Ladang : 743,74 Ha

## 3. Iklim

Di wilayah Desa Timbuseng mempunyai iklim tipe B2 yaitu dengan curah hujan rata-rata 2563 mm/tahun dan hari hujan 149 hari/tahun. Dengan 4 bulan basah, 4 bulan kering dan 4 bulan lembab dan mempunyai suhu udara di siang hari 28 derajat celcius sampai dengan 33 derajat celcius sedangkan suhu udara pada malam hari 18 derajat celcius 24 derajat celcius.

## 4. Kondisi dan Keadaan Geografis Desa Timbuseng

Gambaran umum Desa Timbuseng merupakan gambaran secara utuh di desa tersebut. Semua data dapat diambil dari data yang bisa didapatkan dan tersedia. Data yang digunakan dari hasil sensus peningkatan kesejahteraan masyarakat dan data dari

hasil survey, berbentuk forum grup diskusi kepada masyarakat dan interview dan menggunakan data aktual yang diperoleh dari hasil pendataan di bulan maret 2015 dan mengacu pada hasil pendataan

Desa Timbuseng adalah salah satu dari delapan desa di Kecamatan Pattallassang yang jaraknya 4 Km dari arah Utara Kecamatan Pattallassang, desa tersebut mempunyai wilayah dengan luas kurang lebih 2.062. Ha.

## 5. Jumlah penduduk

**Tabel. II. Jumlah Penduduk di Desa Timbuseng Tahun 2021**

No.	Lingkungan	Jumlah Penduduk		Jumlah
		L	P	
1.	Dusun Tamalate	543	1.100	1.643
2.	Dusun Koccikang	375	578	953
3.	Dusun Parassui	364	182	546
4.	Dusun Bollangi	435	285	720
5.	Dusun Palembang	87	55	142
6.	Dusun Balangpapa	257	120	377
<b>Jumlah</b>		<b>2.061</b>	<b>2.320</b>	<b>4.381</b>

**Sumber Data: Dokumen Kantor Desa Timbuseng, 2021**

## 6. Agama

Secara mayoritas penduduk Desa Timbuseng memeluk Agama Islam. Tidak menutup kemungkinan ada masyarakat yang memeluk agama selain Islam yang tinggal di beberapa perumahan di Desa Timbuseng karena, banyaknya penduduk yang tinggal disana sehingga mereka mempunyai agama bermacam-macam.

## 7. Mata pencaharian Penduduk

**Tabel. III. Mata pencaharian penduduk Desa Timbuseng**

No.	Jenis Pekerjaan	Jumlah (Orang)	Keterangan
1.	Petani	1.056	
2.	Pertukangan/buruh	347	
3.	PNS/TNI POLRI	48	
4.	Pedagang	134	
<b>Jumlah</b>		<b>1.585</b>	

## 8. Sarana pendidikan

Ada beberapa tingkat pendidikan di Desa Timbuseng, diantaranya:

**Tabel. IV. Daftar tingkat pendidikan di Desa Timbuseng Tahun 2021**

No.	Nama	Jumlah	Keterangan
1.	Sarjana	64 orang	
2.	SMA	631 orang	
3.	SMP	993 orang	
4.	SD	1.209 orang	
5.	TK	763 orang	
6.	Tidak sekolah	705 orang	



## 9. Prasarana Pendidikan Formal

**Tabel.V. Prasarana Pendidikan Formal di Desa Timbuseng**

No.	Prasarana	Jumlah	Keterangan
1.	SMA	1 Unit	Baik
2.	SMP	-	-
3.	SD	5 Unit	Baik
4.	TK	3 Unit	Baik
5.	TKA/TPA	5 Unit	Baik
6.	SPAS	1 Unit	Baik

## 10. Tempat Ibadah

Beberapa tempat ibadah yang ada di Desa Timbuseng di antaranya terbangun 11 unit masjid, 2 unit Mushollah di setiap wilayah Desa Timbuseng Kecamatan Pattallassang Kabupaten Gowa. Sementara ini banyaknya juga masjid-masjid yang di renovasi untuk diperbesar karena, banyaknya masyarakat yang semakin paham Agama Islam sehingga mereka berdatangan di masjid-masjid untuk memperdalam pemahaman agamanya seperti pada pelaksanaan ibadah untuk mendekatkan dirinya kepada Allah swt.

Ada juga TK/TPA di Desa Timbuseng berjumlah 5 unit karena, banyaknya anak-anak yang ingin belajar Agama Islam, contohnya mengaji dan belajar tentang beberapa ilmu Agama Islam, ini merupakan Taman Kanak-kanak yang mampu membawa anak-anak kejalan yang lebih baik dan mereka diajarkan tentang agama sejak dari kecil supaya anak-anak juga akan paham tentang Agama Islam untuk bekal masa depan anak tersebut supaya mereka tidak tersesat di jalan yang salah yang dapat merusak pemahaman Agama anak tersebut.

## **11. Sejarah berdirinya Majelis Taklim Permata di Desa Timbuseng**

Majelis Taklim Permata adalah salah satu tempat pembinaan dan belajar tentang pengetahuan Agama Islam yang berpatokan pada kurikulum Majelis Taklim yang telah dibuat dan disepakati. Majelis Taklim Permata beralamat di Dusun Tamalate Desa Timbuseng Kecamatan Pattallassang Kabupaten Gowa. Awal mula terbentuknya Majelis Taklim Permata pada Tahun 2007 nama pendiri serta pembinanya yaitu Ibu Rahmawati, Ketua Pertama Majelis Taklim Permata yaitu Ibu Zaenab. Nama Majelis Taklim Permata adalah salah satu nama khusus yang telah diberikan pada setiap Majelis Taklim di desa-desa, orang-orangnya merupakan perwakilan pengurus dari Majelis Taklim di setiap dusun di Desa Timbuseng.

Majelis Taklim Permata aktif dari tahun 2007-2010, pada saat ini belum banyak perkembangan yang terjadi dalam memahami Agama Islam pada masyarakat. kemudian pada tahun 2010-2012 tidak aktif karena, tidak adanya pembina yang mumpuni dalam membina Majelis Taklim Permata sehingga tidak berjalannya proses belajar dalam taklim. Seiring berjalannya waktu Majelis Taklim Permata aktif kembali di tahun 2013-saat ini dan yang mengaktifkan yaitu Ibu Dr. Hj. Masniati, S.Ag., M.Pd.I, salah satu Penyuluh Agama Islam di KUA Kecamatan Pattallassang yang menjadi pembina Majelis Taklim Permata.

Pembina Majelis Taklim Permata banyak membawa perubahan disisi kehidupan masyarakat Desa Timbuseng karena, kurangnya pengetahuan dalam meningkatkan pemahaman Agama Islam sampai masyarakat tidak memerhatikan kegiatan Agama Islam yang dilaksanakan di taklim, padahal masyarakat perlu belajar tentang pemahaman Agama Islam. Salah satu jalannya belajar tentang pemahaman Agama ialah mengikuti Majelis Taklim Permata yang terbentuk di Desa Timbuseng, bertujuan untuk menjawab persoalan keagamaan pada masyarakat.

Ada beberapa peningkatan dan perkembangan yang terjadi selama Majelis Taklim Permata aktif yaitu meningkatnya pemahaman Agama Islam pada masyarakat dapat dilihat dari meningkatnya pembangunan masjid-masjid di Desa Timbuseng, banyaknya masyarakat yang aktif bermajelis taklim, 20% anak putra-putri mereka yang bersekolah di pesantren atau sekolah agama dan ketertarikan mereka untuk berumrah melalui tabungan umrah di Majelis Taklim.

## **12. Visi, Misi dan Tujuan Majelis Taklim Permata**

### a). Visi

Majelis Taklim memunyai tugas meningkatkan pemahaman, penghayatan dan pengalaman ajaran Agama Islam.

### b). Misi

1. Pendidikan Agama Islam bagi masyarakat
2. Pengkaderan Ustadz atau Ustadzah, pengurus dan jamaah
3. Penguatan Silaturahmi
4. Pemberian konsultasi agama dan keagamaan
5. Pengembangan seni dan budaya Islam
6. Pendidikan berbasis pemberdayaan masyarakat
7. Pemberdayaan ekonomi umat
8. Pencerahan umat dan kontrol sosial dalam kehidupan berbangsa dan bernegara.

### c). Tujuan

1. Meningkatkan kemampuan dan keterampilan dalam membaca dan memahami Alquran
2. Membentuk manusia yang beriman, bertakwa dan berakhlak mulia
3. Membentuk manusia yang memiliki pengetahuan agama yang mendalam

dan komprehensif

4. Mewujudkan kehidupan beragama yang toleran dan humanis
5. Memperkokoh nasionalisme, kesatuan dan ketahanan bangsa.

### **13. Struktur Organisasi Majelis Taklim Permata Desa Timbuseng**

Pentingnya mempunyai struktur organisasi pada setiap organisasi, seperti pada organisasi atau lembaga Majelis Taklim Permata dalam membuat rencana, kegiatan, tugas, fungsi organisasi dapat berjalan dengan baik dan terarah pada masalah atau hambatan yang akan dihadapi oleh jamaah taklim dapat terselesaikan dengan baik. Demi tidak terjadinya masalah atau hambatan dalam menjalankan tugasnya maka dari itu dibuat struktur organisasi Majelis Taklim Permata di Desa Timbuseng.



**STRUKTUR ORGANISASI MAJELIS TAKLIM PERMATA  
DESA TIMBUSENG KECAMATAN PATTALLASSANG  
KABUPATEN GOWA PERIODE 2019-2022**

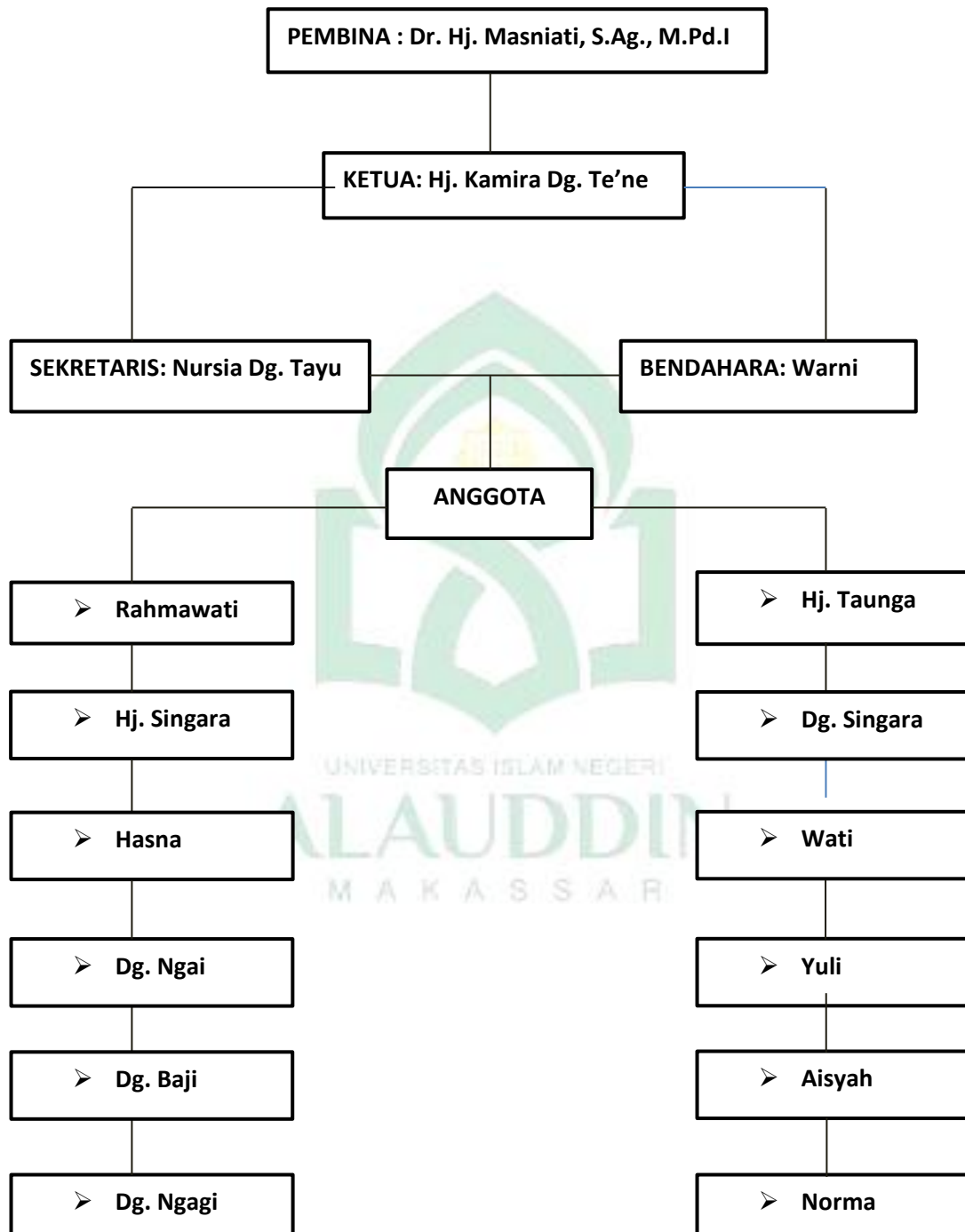

SILABI MAJELIS TAKLIM PERMATA (ALQURAN, TADJWID DAN HADIS)						
No.	TOPIK	TUJUAN	POKOK BAHASAN	URAIAN	METODE & SARANA	KET.
1.	ALQURAN	<p>1. Jamaah mampu membaca Alquran juz 1 dengan fasih dan benar melalui penerapan ilmu Tadjwid dalam bacaannya.</p> <p>2. Jamaah mengetahui dan memahami ayat dan hadis tentang makna iman, takwa dan hubungan antara keduanya serta menghayati dan mampu menunjukkan sebagai sikap hidupnya melalui pengetahuan dan klarifikasi.</p> <p>3. Jamaah mengetahui dan memahami ayat dan hadis tentang keesaan Allah dan mampu menerapkan dalam dirinya untuk</p>	<p>1. Surah Al-Baqarah Juz 1</p> <p>a. Latihan membaca</p> <p>b. Huruf – huruf hijaiyah Alif Lam</p> <p>c. Hukum nunmati dan tanwin.</p> <p>2. Ayat–ayat dan hadis-hadis menjelaskan tentang iman dan takwa serta hubungan antara keduanya.</p> <p>a. Bacaan, tatril dan tadjwid</p> <p>b. Hafalan</p> <p>c. Terjemah</p> <p>d. Kandungan isinya.</p> <p>3. Ayat-ayat dan hadis-hadis menjelaskan bahwa Allah swt.,itu Esa.</p>	<p>- Membaca terbimbing</p> <p>- Membaca tartil</p> <p>- Makharij al-huruf</p> <p>a. Al-Jauf</p> <p>b. Al-lisan</p> <p>c. Al- Halq</p> <p>d. Al-Syafatain</p> <p>e. Al-Khaisyum.</p> <p>- Huruf-huruf Qamariyah</p> <p>- Huruf-huruf Syamsiyah</p> <p>- Alif Lam Ma'rifah</p> <p>- Mad Asli.</p> <p>a. Mad Tabi'i</p> <p>b. Mad 'Iwad</p> <p>c. Mad Tamkin</p> <p>d. Mad Shilah Qasirah</p> <p>- Surah dan hadis</p> <p>- Idzhar</p> <p>- Ikhfa</p> <p>- Idgham</p> <p>- Idgham bighunnah</p> <p>- Idgham bila ghunnah</p> <p>- Iqlab</p> <p>- Ikhfa Syafawi</p>	<p>- Latihan</p> <p>- Tanya jawab</p> <p>- Penugasan</p> <p>- Demonstrasi.</p> <p>- Mushaf</p> <p>- Alquran</p> <p>- Kitab Tafsir</p> <p>- Kitab Hadis</p> <p>- Buku-buku lain yang menunjang.</p> <p>- Penugasan</p> <p>- Tanya jawab</p> <p>- Latihan</p> <p>- Ceramah</p> <p>- Mushaf</p> <p>- Alquran</p> <p>- Kitab Tafsir</p> <p>- Kitab Hadis</p> <p>- Buku-buku</p>	

		<p>diyakini serta nampak dalam sikap dan perilakunya melalui pengamatan, klasifikasi penerapan komunikasi.</p> <p>4. Jamaah mampu membaca Alquran surah Al-Baqarah lanjutan (Juz II) melalui pengamatan dan penerapan ilmu tajwid dalam bacaannya.</p> <p>5. Jamaah mengetahui dan mampu memahami ayat-ayat dan hadis-hadis yang berkenang dengan perintah beribadah kepada Allah serta mampu menerapkan dan mengamalkan dalam kehidupan sehari-hari melalui pengamatan, penafsiran dan komunikasi.</p>	<p>a. Bacaan tartil dan tajwid</p> <p>b. Hafalan</p> <p>c. Kandungan isinya.</p> <p>4. Surah Al-Baqarah (Juz II)</p> <p>a. Latihan membaca</p> <p>b. Hukum mim mati</p> <p>c. Macam-macam idgham</p> <p>d. Bacaan nuntasydid dan mimitasydid</p> <p>e. Hukum bacaan ya dan wa.</p> <p>5. Ayat-ayat dan hadis yang mengandung perintah beribadah kepada Allah swt.</p> <p>a. Bacaan tartil</p> <p>b. Hafalan</p> <p>c. Terjemah</p> <p>d. Kandungan isinya.</p>	<p>- Izhar Syafawi.</p> <p>- Surah dan hadis</p> <p>- Mad far'i</p> <p>a. Mad Wajib Muttashil</p> <p>b. Mad Jaiz Munfashil</p> <p>c. Mad Shilah Tawilah</p> <p>d. Mad Badal</p> <p>e. Mad Aridh Lissukun</p> <p>f. Mad Lazim</p> <p>➤ Harfi</p> <p>➤ Kilmi</p> <p>➤ Mukhaffaf</p> <p>➤ Mutsaqqal</p> <p>➤</p> <p>- Surah dan hadis</p> <p>- Membaca terbimbing</p> <p>- Membaca tartil</p> <p>- Idham Mutamatsilain</p> <p>- Idham Mutaqa'ribain</p> <p>- Idham Mutajanisain</p> <p>- Nun Tasydid</p> <p>- Mim Tasydid</p> <p>- Tafkhim</p> <p>- Tarqiq</p> <p>- Jawasul wajhain</p> <p>- Fawatihussuwar.</p>	<p>lain yang menunjang.</p> <p>- Latihan</p> <p>- Tanya jawab</p> <p>- Penugasan</p> <p>- Demonstrasi</p> <p>- Mushaf</p> <p>- Alquran</p> <p>- Kitab Tafsir</p> <p>- Kitab Hadis</p> <p>- Buku-buku lain yang menunjang.</p> <p>- Latihan</p> <p>- Tanya jawab</p> <p>- Penugasan</p> <p>- Demonstrasi</p> <p>- Mushaf</p> <p>- Alquran</p> <p>- Kitab Tafsir</p> <p>- Kitab Hadis</p> <p>- Buku-buku yang menunjang.</p>	
--	--	---	--	---	--	--

***B.Upaya Majelis Taklim Permata dalam meningkatkan pemahaman Agama Islam pada masyarakat di Desa Timbuseng Kecamatan Pattallassang Kabupaten Gowa.***

Adanya Majelis Taklim Permata di Desa Timbuseng mampu menjawab permasalahan yang ada di masyarakat, dengan hadirnya Majelis Taklim Permata permasalahan yang diperoleh jamaahnya dapat teratasi dengan baik, contohnya dalam meningkatkan pemahaman Agama Islam pada masyarakat di antaranya permasalahan yang berkaitan dengan sehari-hari dikehidupan dapat teratasi dengan hadirnya Majelis Taklim Permata.

Adapun beberapa peranan yang dilakukan Majelis Taklim Permata dalam meningkatkan pemahaman Agama Islam pada masyarakat di Desa Timbuseng Kecamatan Pattallassang Kabupaten Gowa, di antaranya:

a. Memberikan pemahaman tentang Aqidah Akhlak

Aqidah adalah iman atau keyakinan kepada Allah swt. Aqidah juga merupakan dasar-dasar pokok kepercayaan atau keyakinan hati seorang muslim yang bersumber dari ajaran Islam yang wajib dipegang oleh setiap muslim sebagai sumber keyakinan yang mengikat. Keyakinan adalah beriman dengan sepenuh hati dan mampu mengucapkan kebenaran dengan lisan dan mengamalkan perintah dari Allah swt., melalui perbuatan.

Akhlak adalah penyempurna dari iman yang akan memengaruhi hidup manusia dalam sehari-harinya dapat berbuat baik maupun berbuat buruk. Akhlak hanya terdapat di dalam diri manusia yang selalu tumbuh dan berkembang di setiap saat. Sifat yang akan membuat manusia berbuat baik atau buruk maka dari itu Allah swt., menciptakan manusia senantiasa mampu berfikir dan berfungsi dalam mengerjakan yang baik dan tidak mengerjakan perbuatan yang buruk.



Hj. Masniati berpendapat bahwa mereka selaku pembina taklim memberikan pemahaman kepada jamaah Majelis Taklim Permata mengenai pentingnya memahami Aqidah-akhlak yang merujuk pada keyakinan dari Allah swt.<sup>1</sup>

Pentingnya memberikan pemahaman Akidah-akhlak kepada jamaah taklim supaya jamaah taklim dapat memahami, memunyai keyakinan dan mampu mengaplikasikan dikehidupan sehari-harinya sesuai dengan petunjuk dari Allah swt.

Sedangkan Ibu Nursia Dg. Tayu menyatakan bahwa sebelum hadirnya Majelis Taklim Permata mereka dan masyarakat di Desa Timbuseng memercayai keyakinan yang mereka dapatkan dari orang-orang terdahulu seperti melakukan ritual-ritual tertentu, contohnya mereka melakukan ritual sesajen atau menyembah pada tempat-tempat tertentu. Kini hadirnya Majelis Taklim Permata mampu menjawab permasalahan yang terdapat pada masyarakat Desa Timbuseng, contohnya permasalahan Aqidah-akhlak, sudah banyak yang mengerti dan mampu merubah pemahamannya tentang Aqidah-akhlak, mereka sudah dapat meluruskan pemahaman agamanya.<sup>2</sup>

Mereka sudah tidak melakukan ritual yang terlarang, serta masyarakat Desa Timbuseng 50% merubah keyakinannya menjadi lebih baik dari sebelumnya.

Adapun menurut Ibu Hasna bahwa selama mereka mengikuti Majelis Taklim Permata pemahaman agama mereka dapat bertambah, terutama soal Aqidah-akhlak. Mereka sudah tidak memercayai lagi ajaran orang-orang terdahulu yang bertolak belakang dengan pemahaman Agama Islam.<sup>3</sup>

---

<sup>1</sup>Hj. Masniati, (50 Tahun) Pembina Majelis Taklim Permata di Desa Timbuseng, *Wawancara* di Desa Timbuseng, pada Tanggal 28 April 2021.

<sup>2</sup>Nursia Dg. Tayu, (40 Tahun) Sekretaris Majelis Taklim Permata di Desa Timbuseng, *Wawancara* di Desa Timbuseng, pada Tanggal 07 Agustus 2021.

<sup>3</sup>Hasna, (45 Tahun) Anggota Majelis Taklim Permata di Desa Timbuseng, *Wawancara* di Desa Timbuseng, pada Tanggal 07 Agustus 2021.

Masyarakat perlu mempelajari dan memunyai keyakinan, terlebih pentingnya yang dapat dipelajari pada masyarakat karena, masih minim pengetahuan agamanya supaya pengetahuan agama mereka dapat bertambah demi menunjang pada kehidupan sehari-hari masyarakat tersebut karena, itu masyarakat harus meluruskan pemahaman agamanya supaya pemahaman mereka tidak tersesat.

b. Pendalaman Tahsin dan Tadjwid Alquran

Tahsin dan Tadjwid adalah belajar memperbaiki bacaan dan memperhatikan hukum bacaan Alquran dalam memahami ayat-ayatnya dengan baik dan seksama seperti yang dilakukan oleh jamaah Majelis Taklim Permata dalam meningkatkan pemahaman Agama Islam.

Hj. Masniati berpendapat bahwa Tahsin dan Tadjwid Alquran dilaksanakan pada saat taklim berlangsung dengan tujuan menambah pengetahuan Agama Islam khususnya pada pengetahuan tauhid kepada Allah swt., sehingga jamaah taklim Permata mampu memperbaiki bacaan Alquran dan tauhidnya. Melalui cara seseorang membaca Alquran dan jamaah lainnya mendengarkan dan memahaminya.<sup>4</sup>

Jamaah taklim mampu menambah pengetahuan tauhid-Nya kepada Allah swt., dengan cara pembina taklim melakukan bacaan Alquran dan diikuti oleh jamaah taklim secara bersamaan.

Sedangkan Ibu Nursia Dg. Tayu menyatakan bahwa setelah belajar di Majelis Taklim Permata ada beberapa perubahan, contohnya perubahan dalam memahami tahsin dan tadjwid Alquran mereka merasa semakin lancar membaca dan memahami Alquran.<sup>5</sup>

---

<sup>4</sup>Hj. Masniati, (50 Tahun) Pembina Majelis Taklim Permata di Desa Timbuseng, *Wawancara* di Desa Timbuseng, pada Tanggal 28 April 2021.

<sup>5</sup>Nursia Dg. Tayu, (40 Tahun) Sekretaris Majelis Taklim Permata di Desa Timbuseng, *Wawancara* di Desa Timbuseng, pada Tanggal 07 Agustus 2021.

Berdasarkan hasil wawancara Sekretaris Majelis Taklim Permata di atas dapat disimpulkan bahwa sangat diperlukan belajar Alquran dalam memahami tahsin dan tadjwid pada jamaah taklim supaya mereka lancar dalam membaca Alquran.

Adapun menurut Ibu Hasna bahwa selama mereka mengikuti Majelis Taklim Permata sudah ada beberapa perbedaan yang didapatkan sedikit demi sedikit dalam kemajuan membaca Alquran dan perlu diperhatikan dengan beberapa perubahan yang telah dicapai selama belajar Alquran musti banyak bersabar dan konsisten.<sup>6</sup>

Peranan ini dilaksanakan para pembina Majelis Taklim Permata bertujuan untuk membuat jamaah taklim semakin paham dengan ilmu Agama Islam, terutama pada ilmu Tahsin dan tadjwid Alquran contohnya, ada beberapa perubahan dan perbedaan yang didapatkan oleh jamaah Majelis Taklim Permata yaitu dalam memahami dan memperlancar bacaan Alquran.

c. Memberikan pemahaman tentang Fikih Islam

Ilmu Fikih Islam merupakan salah satu ilmu yang di gunakan dikehidupan sehari-hari umat Islam dalam memberikan pemahaman kepada masyarakat tentang pentingnya memahami Fikih Islam seperti puasa, salat dan zakat yang di lakukan pada jamaah Majelis Taklim Permata dalam meningkatkan pemahaman Agama Islam.

Hj. Masniati berpendapat bahwa Fikih Islam merupakan ilmu yang berkaitan dengan keseharian, ilmu Fikih memiliki isi materi meliputi salat, puasa, zakat dan sebagainya. Fikih Islam dapat memberikan jalan kebahagiaan di dunia dan akhirat

---

<sup>6</sup>Hasna, (45 Tahun) Anggota Majelis Taklim Permata di Desa Timbuseng, *Wawancara* di Desa Timbuseng, pada Tanggal 07 Agustus 2021.

karena itu ilmu Fikih Islam menghendaki adanya kemaslahatan dan menghindari kemudharatan.<sup>7</sup>

Pentingnya ilmu Fikih Islam dipahami jamaah taklim karena, ilmu ini meliputi ibadah yang dapat membawa kejalan yang lurus sehingga mendapatkan kebahagiaan dunia-akhirat.

Adapun menurut Ibu Hasna bahwa selama mereka mengikuti Majelis Taklim Permata mereka lebih antusias dan semakin yakin dalam memahami ilmu Fikih Islam di antaranya salat, baik tentang salat fardu maupun salat sunnah dan mereka melakukannya secara konsisten, mereka juga mendapat pelajaran tentang puasa sehingga mereka memahami puasa di tanggal-tanggal tertentu.<sup>8</sup>

Masyarakat penting memahami ilmu Fikih karena ilmu ini banyak membawa perubahan di kehidupan masyarakat untuk menjadi lebih baik serta dapat terarah melalui petunjuk dan pedoman dari Allah swt. Salah satu ilmu Fikih yang diperoleh di Majelis Taklim Permata di antaranya tentang salat dan puasa. Salat dan puasa bersifat wajib dan sunnah dilakukan oleh umat muslim, dilakukan karena semata-mata Allah swt. Seperti yang dilakukan para jamaah Majelis Taklim Permata di Desa Timbuseng mereka senantiasa melaksanakan perintah Allah swt., dengan melakukan salat dan puasa secara konsisten yang dapat membawa kehidupan mereka lebih baik dari sebelumnya.

#### d. Memberikan pemahaman tentang Dzikir

Memberikan pemahaman kepada anggota Majelis Taklim Permata tentang pentingnya memahami Dzikir.

---

<sup>7</sup>Hj. Masniati, (50 Tahun) Pembina Majelis Taklim Permata di Desa Timbuseng, *Wawancara* di Desa Timbuseng, pada Tanggal 28 April 2021.

<sup>8</sup>Hasna, (45 Tahun) Anggota Majelis Taklim Permata di Desa Timbuseng, *Wawancara* di Desa Timbuseng, pada Tanggal 07 Agustus 2021.

Hj. Masniati berpendapat bahwa Allah swt., memuji hamba-Nya yang senantiasa berdzikir dalam segala keadaan. Dzikir merupakan ibadah hati dan lisan yang tidak mengenal batasan waktu.<sup>9</sup>

Perlunya diberikan pemahaman dzikir pada jamaah taklim karena, dzikir merupakan ibadah yang dilakukan melalui hati dan lisan dilakukan dimana saja tanpa mengenal waktu kecuali di tempat terlarang.

Adapun menurut Ibu Hasna bahwa sebelum mereka mengikuti Majelis Taklim Permata mereka sudah mengetahui tentang dzikir meskipun jumlahnya kurang dan setelah mengikuti taklim ada perubahan yang didapatkan karena, mereka dapat mengetahui tujuan dari dzikir, mereka juga mengatakan bahwa banyak ilmu yang tidak diketahuinya sebelum ikut taklim, setelah mengikuti taklim pengetahuan mereka dapat bertambah.<sup>10</sup>

Sebagaimana kita seorang muslim senantiasa mengucapkan dzikir di setiap saat tanpa mengenali batasan waktu dan ini merupakan ibadah hati dan lisan kita kepada Allah swt., ini merupakan salah satu ibadah yang senantiasa dilakukan oleh jamaah Majelis Taklim Permata di Desa Timbuseng bertujuan untuk meningkatkan pemahaman dzikir kepada jamaah taklim. Jamaah taklim dapat memahami dzikir dan mengaplikasikan di kehidupan sehari-harinya.

e. Memberikan pemahaman tentang Shalawat

Pembina taklim memberikan pemahaman kepada jamaah Majelis Taklim Permata mengenai pentingnya memahami Shalawat. Shalawat dimaknai sebagai bagian integral dari iman, ritual pembacaan shalawat menunjukkan kecintaan kepada

---

<sup>9</sup>Hj. Masniati, (50 Tahun) Pembina Majelis Taklim Permata di Desa Timbuseng, *Wawancara* di Desa Timbuseng, pada Tanggal 28 April 2021.

<sup>10</sup>Hasna, (45 Tahun) Anggota Majelis Taklim Permata di Desa Timbuseng, *Wawancara* di Desa Timbuseng, pada Tanggal 07 Agustus 2021.

Nabi Muhammad saw., ritual pembacaan shalawat merupakan sunnah muakad dan merupakan amal shalih, ketika membaca shalawat akan mendapatkan berupa balasan dari Allah swt.

Hj. Masniati berpendapat bahwa Shalawat merupakan jembatan agar kita mencintai Nabi Muhammad saw., wujud cinta kita kepada nabi adalah dengan bershalawat serta kita senantiasa menyempurnakan jati diri sebagai seorang muslim.<sup>11</sup>

Shalawat merupakan salah satu ibadah yang dapat menunjukkan kecintaan kita kepada Nabi Muhammad saw., dalam meningkatkan pemahaman Agama Islam.

Sedangkan Ibu Nursia Dg. Tayu menyatakan bahwa setelah mereka mengikuti Majelis Taklim mereka dapat memahami tentang shalawat serta dilakukan setiap hari jumat dan setiap sudah melaksanakan salat.<sup>12</sup>

Shalawat banyak dilakukan oleh para kaum muslim, shalawat dilakukan pada pelaksanaan salat, baik salat fardu maupun salat sunnah. Bukan hanya itu saja, shalawat juga ritual yang biasa dilantunkan oleh para jamaah Majelis Taklim Permata di Desa Timbuseng bertujuan untuk meningkatkan pemahaman Agama Islam dan menunjukkan kecintaan mereka kepada Allah swt., shalawat juga merupakan salah satu program yang masuk di lomba keagamaan.

f. Memberikan pemahaman tentang Asmaul-Husna

Asmaul-husna penting diketahui dan dipahami oleh jamaah Majelis Taklim Permata supaya jamaah dapat mengetahui nama-nama terbaik Allah swt., serta meneladani sifat-sifat-Nya dan memberikan manfaat untuk yang mempelajarinya.

---

<sup>11</sup>Hj. Masniati, (50 Tahun) Pembina Majelis Taklim Permata di Desa Timbuseng, *Wawancara* di Desa Timbuseng, pada Tanggal 28 April 2021.

<sup>12</sup>Nursia Dg. Tayu, (40 Tahun) Sekretaris Majelis Taklim Permata di Desa Timbuseng, *Wawancara* di Desa Timbuseng, pada Tanggal 07 Agustus 2021.

Hj. Masniati berpendapat bahwa adapun manfaat Asmaul-husna dipelajari Majelis Taklim Permata dalam meningkatkan pemahaman Agama Islam di antaranya menambah kecintaan kita kepada Allah swt.<sup>13</sup>

Asmaul-husna adalah ibadah yang dipelajari Majelis Taklim Permata karena, merupakan wujud kecintaan jamaah kepada Allah swt., ketika melantunkannya.

Sedangkan Ibu Nursia Dg. Tayu menyatakan bahwa selama mereka mengikuti Majelis Taklim mereka dapat mengetahui 99 nama Asmaul-husna dan dilakukan pada kegiatan jumat ibadah.<sup>14</sup>

Pentingnya memahami Asmaul-husna yaitu nama-nama terbaik dari Allah swt., bertujuan untuk menambah rasa kecintaan kita kepada Allah swt., dan kita juga senantiasa memahami dari nama-nama Allah swt., supaya pemahaman keagamaan dapat meningkat sebagaimana yang telah dilakukan oleh para jamaah Majelis Taklim Permata di Desa Timbuseng.

g. Pentingnya mengikuti lomba-lomba keagamaan

Majelis Taklim tidak hanya tempat belajar Agama Islam di dalamnya akan tetapi Majelis Taklim juga seperti lembaga lainnya yang bisa mengikuti perlombaan, baik di tingkat kecamatan, kabupaten maupun provinsi dan Majelis Taklim Permata salah satu lembaga yang mengikuti lomba-lomba keagamaan tersebut.

Lomba-lomba keagamaan dapat meningkatkan dan mengarahkan potensi diri maupun perkelompok, meningkatkan keterampilan, bentuk uji ilmu yang telah dipelajari, meningkatkan kemampuan kerjasama dan berkolaborasi, menambah relasi, pembuktian dan apresiasi atas diri sendiri maupun perkelompok, peluang memiliki

---

<sup>13</sup>Hj. Masniati, (50 Tahun) Pembina Majelis Taklim Permata di Desa Timbuseng, *Wawancara* di Desa Timbuseng, pada Tanggal 28 April 2021.

<sup>14</sup>Nursia Dg. Tayu, (40 Tahun) Sekretaris Majelis Taklim Permata di Desa Timbuseng, *Wawancara* di Desa Timbuseng, pada Tanggal 07 Agustus 2021



hadiah dari hasil lomba, kesempatan dalam mengeksplorasi tempat baru, difasilitasi oleh pihak pengelolah lomba dan mendapatkan pengalaman.

Hj. Masniati berpendapat bahwa jamaah Majelis Taklim Permata salah satu lembaga yang mengikuti lomba-lomba keagamaan seperti pada lomba qasidah, tadarrus Alquran, shalawat, ceramah atau kultum dan sebagainya.<sup>15</sup>

Majelis Taklim dapat mengikuti lomba keagamaan sesuai dengan program yang di lombakan yang telah disusun oleh panitia lomba, seperti pada lomba qasidah dan sebagainya.

Sedangkan Ibu Nursia Dg. Tayu menyatakan bahwa Majelis Taklim Permata pernah mengikuti lomba keagamaan. Contohnya pada lomba qasidah dan lantunan shalawat di Kecamatan Pattallassang dan mendapatkan juara 2 dan 3 pada perlombaan tersebut.<sup>16</sup>

Begitu banyak yang didapatkan ketika para jamaah Majelis Taklim Permata mengikuti lomba keagamaan, baik dari segi pengetahuan, ilmu, relasi dan pengalaman, itulah salah satu kegiatan yang diikuti oleh para jamaah Majelis Taklim Permata dalam meningkatkan pemahaman Agama Islam.

---

<sup>15</sup>Hj. Masniati, (50 Tahun) Pembina Majelis Taklim Permata di Desa Timbuseng, *Wawancara* di Desa Timbuseng, pada Tanggal 28 April 2021.

<sup>16</sup>Nursia Dg. Tayu, (40 Tahun) Sekretaris Majelis Taklim Permata di Desa Timbuseng, *Wawancara* di Desa Timbuseng, pada Tanggal 07 Agustus 2021.



***C. Faktor Pendukung dan Penghambat Majelis Taklim Permata dalam meningkatkan pemahaman Agama Islam pada masyarakat di Desa Timbuseng Kecamatan Pattallassang Kabupaten Gowa.***

1. Faktor Pendukung

a. Dukungan Pemerintah setempat

Adanya dukungan secara langsung dari pemerintah setempat sangat dibutuhkan pada setiap lembaga atau komunitas, dukungan merupakan salah satu upaya pemerintah mendukung atau mendorong masyarakatnya dalam memajukan pengetahuan agamanya, seperti pada lembaga Majelis Taklim Permata mendapatkan dukungan secara langsung dari pemerintah Desa Timbuseng dalam meningkatkan pemahaman Agama Islam pada masyarakat Desa Timbuseng Kecamatan Pattallassang Kabupaten Gowa.

Hj. Masniati berpendapat bahwa Kepala Desa dan Imam Desa Timbuseng sangat merespon baik keberadaan Majelis Taklim Permata di Desa Timbuseng dalam meningkatkan pemahaman Agama Islam pada masyarakat sebagaimana yang diperoleh jamaah taklim di Desa Timbuseng.<sup>17</sup>

Pentingnya saling memberikan dukungan baik dari pemerintah setempat demi memajukan pemahaman Agama Islam pada masyarakatnya.

Sedangkan Ibu Nursia Dg. Tayu menyatakan bahwa Majelis Taklim Permata mendapatkan dukungan langsung dari bapak desa, ibu desa, imam desa dan ibu imam Desa Timbuseng, dengan cara ibu desa dan ibu imam desa datang secara langsung mengikuti Majelis Taklim serta ibu desa memberikan bantuan berupa dana untuk

---

<sup>17</sup>Hj. Masniati, (50 Tahun) Pembina Majelis Taklim Permata di Desa Timbuseng, *Wawancara* di Desa Timbuseng, pada Tanggal 28 April 2021.

konsumsi, digunakan pada saat Majelis Taklim berlangsung dan sebagian dananya hasil dari dana Kas jamaah Majelis Taklim Permata.<sup>18</sup>

Saat ini penting ada dukungan langsung dari pihak pemerintah setempat dalam membantu meningkatkan pemahaman Agama Islam, seperti yang dilakukan pemerintah Desa Timbuseng supaya terwujud masyarakat yang insani yang akan paham dengan ajaran Agama Islam demi tercapainya masyarakat yang rukun.

b. Keberadaan Penyuluh Agama Islam

Salah satu yang menjadi pembina Majelis Taklim adalah Penyuluh Agama Islam baik dari pusat maupun kecamatan yang mampu membina Majelis Taklim secara langsung. Seperti adanya pembina Majelis Taklim Permata beliau salah satu Penyuluh Agama Islam dari KUA Kecamatan Pattallassang.

Hj. Masniati berpendapat bahwa mereka salah satu seorang Penyuluh Agama Islam dari Kecamatan yang langsung membina Majelis Taklim Permata karena kurangnya pembina Majelis Taklim dari desa tersebut.<sup>19</sup>

Pentingnya peranan seorang Penyuluh Agama Islam untuk masyarakat demi meningkatkan pemahaman Agama Islam.

Sedangkan Hj. Kamira Dg. Te'ne menyatakan bahwa kini masyarakat Desa Timbuseng khususnya yang mengikuti Majelis Taklim Permata sangat mengharapkan tenaga pembina atau penyuluh yang profesional dan berkompeten seperti halnya pada tenaga penyuluh dari kecamatan.<sup>20</sup>

---

<sup>18</sup>Nursia Dg. Tayu, (40 Tahun) Sekretaris Majelis Taklim Permata di Desa Timbuseng, *Wawancara* di Desa Timbuseng, pada Tanggal 07 Agustus 2021.

<sup>19</sup>Hj. Masniati, (50 Tahun) Pembina Majelis Taklim Permata di Desa Timbuseng, *Wawancara* di Desa Timbuseng, pada Tanggal 28 April 2021.

<sup>20</sup>Hj. Kamira Dg. Te'ne, (52 Tahun) Ketua Majelis Taklim Permata di Desa Timbuseng, *Wawancara* di Desa Timbuseng, pada Tanggal 28 April 2021.

Inilah salah satu peran pembina Majelis Taklim karena, keberadaannya untuk masyarakat di Desa Timbuseng, pembina dapat membagi ilmunya secara langsung kepada masyarakat, seperti khususnya diberikan pada jamaah Majelis Taklim Permata dalam meningkatkan pemahaman Agama Islam pada masyarakat di Desa Timbuseng Kecamatan Pattallassang Kabupaten Gowa.

c. Adanya motivasi yang tinggi

Setiap kegiatan pada lembaga atau komunitas mempunyai motivasi baik dari dalam maupun dari luar. Adanya motivasi sehingga jamaah taklim dapat mencapai tujuan yang di inginkan secara bersama-sama. Seperti adanya motivasi yang tinggi dari jamaah Majelis Taklim Permata dalam meningkatkan pemahaman Agama Islam dengan tujuan menanamkan nilai-nilai ajaran Agama Islam.

Hj. Singara berpendapat bahwa mereka termotivasi dengan ibu-ibu yang mengikuti taklim sehingga mereka mengikuti taklim dengan harapan ingin belajar memperdalam hukum bacaan Alquran dan belajar tentang salat karena, beberapa perubahan yang diperoleh saat mereka konsisten dalam melaksanakan pengajian dan salat tahajjud.<sup>21</sup>

Saling memotivasi itu penting demi tercapainya tujuan yang ingin dicapai secara bersama-sama dalam meningkatkan pemahaman Agama Islam pada masyarakat di Desa Timbuseng.

Sedangkan menurut Ibu Hasna bahwa mereka termotivasi mengikuti Majelis Taklim karena, mendapatkan pelajaran membaca Alquran mulai dari awal dengan

---

<sup>21</sup>Hj. Singara, (53 Tahun) Anggota Majelis Taklim Permata di Desa Timbuseng, *Wawancara* di Desa Timbuseng, pada Tanggal 28 April 2021.

metode Ikro' atau dirosah serta menjelaskan arti dan tujuan dalam ayat yang telah dibaca.<sup>22</sup>

Perlu adanya motivasi baik dari dalam maupun dari luar karena, dengan adanya motivasi yang tinggi masyarakat dapat mengikuti Majelis Taklim dengan tujuan yang baik yakni untuk memperdalam pemahaman Agama Islam pada diri mereka serta dapat merubah kehidupannya ke jalan yang lebih baik seperti yang dilakukan oleh Majelis Taklim Permata di Desa Timbuseng.

## 2. Faktor Penghambat

Pada setiap komunitas atau lembaga dalam menjalankan tugasnya sudah pasti akan mengalami berbagai rintangan atau hambatan, seperti pada Majelis Taklim Permata dalam melaksanakan tugasnya, beberapa rintangan atau hambatan yang dihadapi jamaah Majelis Taklim Permata di antaranya:

### a. Waktu

Waktu merupakan salah satu penghambat Majelis Taklim tidak mengikuti taklim karena, tidak dapat mengatur waktu dengan baik maka dari itu jamaah Majelis Taklim Permata tidak mengikuti taklim karena mereka tidak dapat membagi waktunya dengan baik.

Hj. Masniati berpendapat bahwa salah satu yang menghambat jamaah Majelis Taklim Permata tidak ikut aktif dalam taklim dikarenakan waktu mereka bersamaan pada musim padi setiap tanam dan panen padi, acara pesta, aqiqah, sunatan dan sebagainya.<sup>23</sup>

---

<sup>22</sup>Hasna, (45 Tahun) Anggota Majelis Taklim Permata di Desa Timbuseng, *Wawancara* di Desa Timbuseng, pada Tanggal 07 Agustus 2021.

<sup>23</sup>Hj. Masniati, (50 Tahun) Pembina Majelis Taklim Permata di Desa Timbuseng, *Wawancara* di Desa Timbuseng, pada Tanggal 28 April 2021.

Pentingnya mengatur waktu dengan baik supaya jamaah taklim dapat mengikuti taklim dalam meningkatkan pemahaman Agama Islam.

Adapun menurut Ibu Hasna salah satu jamaah Taklim Permata, adik ipar ibu Desa Timbuseng dan mereka juga seorang guru yang mengajar di sekolah, bahwa mereka biasa datang ke Majelis Taklim Permata untuk menggantikan Ibu desa karena, ada acara lain atau ketika ibu desa kurang sehat, terkadang juga Ibu Hasna tidak mengikuti Majelis Taklim karena, waktu taklim bersamaan dengan waktu mengajarnya di sekolah.<sup>24</sup>

Waktu merupakan salah satu penghambat jika tidak dapat mengaturnya dengan baik, atau dikarenakan juga beberapa kegiatan yang bersamaan sehingga jamaah taklim lebih memilih kegiatan yang utama menurut mereka sehingga tidak mengikuti taklim. Termasuk jamaah Majelis Taklim Permata di Desa Timbuseng harus mampu menyesuaikan dan mendahulukan yang prioritas agar tidak ada kegiatan yang dapat ditinggalkan pada saat itu, supaya materi taklim juga tetap didapatkan pada saat taklim berlangsung.

#### b. Masyarakat masih enggan mengikuti Majelis Taklim

Masyarakat yang tidak mengikuti Majelis Taklim dengan yang mengikuti taklim, dapat di lihat dari beberapa perbedaan baik itu dari segi pemahaman Agama Islam sampai dipengaplikasian di hari-hari masyarakat tersebut.

Hj. Masniati berpendapat bahwa sampai saat ini masih banyak masyarakat yang belum mengikuti Majelis Taklim di Desa Timbuseng karena, masyarakat

---

<sup>24</sup>Hasna, (45 Tahun) Anggota Majelis Taklim Permata di Desa Timbuseng, *Wawancara* di Desa Timbuseng, pada Tanggal 07 Agustus 2021.

tersebut masih malu di ketahui tidak paham Agama Islam sehingga tidak mengikuti Majelis Taklim.<sup>25</sup>

Masih ada sekitar 30% masyarakat yang tidak mengikuti taklim karena, malu diketahui tidak paham agama dan mereka hanya mengetahui pengajian orang-orang terdahulu dan tidak ingin memperbaharui pemahaman tadjwid Alqurannya.

Adapun menurut Ibu Hasna bahwa mereka secara pribadi tidak malu mengikuti Majelis Taklim karena, di dalam Majelis Taklim banyak ilmu yang bisa mereka dapatkan dan mereka benar-benar ingin belajar tentang Agama Islam.<sup>26</sup>

Sampai saat ini masih banyak masyarakat yang tidak mengikuti Majelis Taklim karena, mereka masih malu di ketahui tidak paham Agama Islam. Sebaiknya masyarakat tersebut tidak perlu merasa malu jika mereka benar-benar ingin belajar Agama Islam dan mereka ingin lebih baik maka dari itu mereka perlu belajar memperbaharui pelajaran agamanya yang berpegang teguh dengan petunjuk dan pedoman dari Allah swt.



---

<sup>25</sup>Hj. Masniati, (50 Tahun) Pembina Majelis Taklim Permata di Desa Timbuseng, *Wawancara* di Desa Timbuseng, pada Tanggal 28 April 2021.

<sup>26</sup>Hasna, (45 Tahun) Anggota Majelis Taklim Permata di Desa Timbuseng, *Wawancara* di Desa Timbuseng, pada Tanggal 07 Agustus 2021.

## **BAB V**

### **PENUTUP**

#### ***A. Kesimpulan***

Dapat ditemukan kesimpulan dari penelitian peranan Majelis Taklim Permata dalam meningkatkan pemahaman Agama Islam pada masyarakat di Desa Timbuseng Kecamatan Pattallassang Kabupaten Gowa, peneliti dapat menyimpulkan:

1. Ada beberapa peranan Majelis Taklim Permata dalam meningkatkan pemahaman Agama Islam pada masyarakat di Desa Timbuseng Kecamatan Pattallassang Kabupaten Gowa di antaranya Tahsin dan Tadjwid Alquran, Fiqih Islam, Akidah Akhlak, Dzikir, Shalawat, Asmaul-husna dan mengikuti lomba-lomba keagamaan.
2. Faktor pendukung dan penghambat Peranan Majelis Taklim Permata dalam meningkatkan pemahaman Agama Islam pada masyarakat di Desa Timbuseng Kecamatan Pattallassang Kabupaten Gowa di antaranya adanya dukungan pemerintah setempat, keberadaan pembina Majelis Taklim, adanya motivasi yang tinggi. Adapun yang menjadi faktor penghambat di antaranya waktu untuk tidak datang bermajelis dikarenakan waktunya bersamaan pada musim tanam, panen padi, pesta pernikahan, Aqiqah, sunatan, dan waktu mengajar di sekolah. Sebagian masyarakat masih enggan mengikuti Majelis Taklim dikarenakan takut diketahui tidak paham agama sehingga tidak mengikuti Majelis Taklim.

## ***B. Implikasi Penelitian***

1. Untuk meningkatkan kualitas pemahaman Agama Islam pada Masyarakat Desa Timbuseng Kecamatan Pattallassang Kabupaten Gowa, maka diharapkan kepada semua pihak yang mendukung, berkompeten seperti pembina Majelis Taklim Permata dapat berperan dengan efektif dalam membina dan meningkatkan pemahaman Agama Islam.
2. Desa Timbuseng masih kekurangan pembina Majelis Taklim karena, itu diharapkan adanya partisipasi dari pemerintah untuk mengadakan tenaga tambahan seorang pembina dikarenakan banyaknya Majelis Taklim yang berdiri maka dibutuhkan tenaga tambahan dalam membina Majelis Taklim, supaya di Desa Timbuseng tidak lagi kekurangan pembina Majelis Taklim, maka dari itu taklim dapat dilaksanakan di hari libur supaya banyak masyarakat yang mengikuti taklim serta dapat membagi waktunya dengan baik antara kegiatan sehari-harinya bersama kegiatan taklim.



## DAFTAR PUSTAKA

*Alquranil Qarim.*

Afrizal. *Metode Penelitian Kualitatif* Cet, IV Yogyakarta: Rajawali Pers, 2007.

Ahmadi, Abu. *Psikologi Sosial*, Jakarta: Rineka Cipta, 2009.

Alawiyah, Tuty. *Strategi Dakwah di Lingkungan Majelis Taklim*, cet, 1; Bandung Mizan, 1997.

Amin, Muliati. *Dakwah Jamaah*, Disertasi, Makassar, PPS, UIN Alauddin, 2010.

Anwar Syamsuddin, *Ahlus Sunnah Waljama'ah Konteksnya dengan Sumber Daya Manusia dan Lingkungan Hidup*, Semarang: Yayasan pendidikan tinggi NU jawa tengah, 1999.

Arifin, M. *Filsafat Pendidikan Islam*, Jakarta: Bumi Aksara, 1994, Cet. Ke-4.

Arikonto, Suharsimi. *Prosedur Penelitian Suatu Pendekatan Praktek*, Jakarta: Rineka Cipta, 2010.

Arikunto, Suharsimi. *Dasar-dasar Evaluasi Pendidikan*, Cet:I: Jakarta: Bumi Aksara, 2009.

Atsari, Abu Isma'il Muslim. *Keutamaan dan Bentuk Majelis Dzikir*, [https:// almanhaj.or.id/3001- keutamaan-dan-bentuk-majlis-dzikir.html](https://almanhaj.or.id/3001-keutamaan-dan-bentuk-majlis-dzikir.html)

Azsar, Sifuddin. *Metodologi Penelitian*, Yogyakarta: Pustaka Pelajar, 1998.

Basrowi. *Pengantar Sosiologi*, Bogor, Galia Indonesia: 2005.

Burhanuddin, Jajat ed. *Ulama Perempuan Indonesia*, Jakarta: Gramedia Pustaka Utama, 2002.

Endarsawara, Suwardi. *Penelitian Kebudayaan Idiologi, Epistemologi dan Aplikasi*, Yogyakarta: Pustaka Widyatama, 2006.

Fitriah, Hanny Rakhmad Zailani Kiki. *Manajemen dan Silabus Majelis Taklim*, Jakarta: Pusat Pengkajian dan Pengembangan Islam, 2012.

Gani, Dadang. *Manajemen Majelis Taklim dalam Mencerdaskan Kehidupan Bangsa*, [http://dadanggani.blogspot.co.id/2013/10/peluang-dan-tantangan-majelis-taklim\\_24.html](http://dadanggani.blogspot.co.id/2013/10/peluang-dan-tantangan-majelis-taklim_24.html)

Gunawan, Ary H. *Sosiologi Pendidikan: Sosiologi tentang Berbagai Problem Pendidikan*, Jakarta: Rineka Cipta, 2010.

Hakim, Ihsanul. *Tafsir- Ayat-ayat Pendidikan* Curup: LP2 STAIN Curup, 2011.

Ishaq, Ibnu dan Samson Rahman. *Sirah Nabawiyah Sejarah Lengkap Kehidupan Rasulullah*, Jakarta: Akbar Media, 2015.

Kementerian Agama RI. *Al-Qur'an dan Terjemahnya* Jakarta: Di Rektorat Jenderal Bimbingan Masyarakat Islam, Di Rektorat Jurusan Agama Islam dan Pembinaan Syari'at, 2016.

Kh, Maman. *Metodologi Penelitian Agama: Teori dan Praktek*, Jakarta: PT. Raja Grafindo Persada, 2006.

- Koentjaraningrat. *Pengantar Antropologi*, Jakarta: Rineka Cipta, 1996.
- Maleong, Lexy J. *Metodologi penelitian Kualitatif*, Bandung: Remaja Rosdaya Karya, 1995.
- Mappanganro. *Implementasi Pendidikan Islam di Sekolah*, Ujung Pandang: Yayasan Ahkam, 1996.
- Al-Mirluny, Prima Ibnu Firdaus. *40 Hadist Seputar Menuntut Ilmu*, <https://elmuntaqa.wordpress.com/2013/11/10/40-hadist-seputar-menuntut-ilmu-1-10/>.
- Muhtadi, Asep Saeful dan Agus Ahmadi Safei. *Metode Penelitian Dakwah*, Cet. I; Malang: Pustaka Pelajar, 2003.
- Munawir, Warson. *Kamus Al-Munawwir Arab Indonesia Terlengkap*, Yogyakarta: Unit pengadaan Buku Ilmiah Ponpes Al- Munawwir Krapyak, 1994.
- Musnawar, Thohari. *Dasar-dasar Konseptual Bimbingan dan Konseling Islam*, Yogyakarta: UII Press, 1992.
- Al-Najjar, Abd Al-Majid. *Pemahaman Agama antara Rakyat dan Wahyu*, Bandung: Remaja Rosda karya, 1997.
- Narbuko, Cholid dan Abu Ahmadi. *Metodologi Penelitian*, Cet. VIII; Jakarta: PT. Bumi Aksara, 2007.
- Nasution, Harun. *Islam di Tinjau dari Berbagai Aspeknya*, Jilid 1, Jakarta: UII Press, 1985.
- Nasution, S. *Metode Naturalistik Kualitatif*, Bandung: Tarsinto, 1996.
- Sosiologi Pendidikan*, Jakarta: Bumi Aksara, 1995.
- Penalaran UNM, *Metode Penelitian Kualitatif, Situs Resmi Penalaran*, <http://www.penalaran-unm.org/index.php/artikel-nalar/penelitian/116-metode-penelitian-kualitatif.html>.
- Profil Kantor Desa Timbuseng Kecamatan Pattallassang Kabupaten Gowa, 31 Maret 2021
- Syamsul, Nurelisa. *Eksistensi Majelis Taklim Annisa dalam Meningkatkan Kesadaran Beragama pada ibu Rumah Tangga di Desa Ulidang Kecamatan Tammerodo' Sendana Kabupaten Majene*, Skripsi, Fakultas Dakwah dan Komunikasi UIN Alauddin, Makassar 2016.
- Sadiman, Arif Sukadi. *Beberapa Aspek Pengembangan Sumber Belajar*, Cet. I; Jakarta: Mediyatama Sarana Perkasa, 1946.
- Salmia. *Peranan Majelis Taklim Ni'matullah dalam Memberikan Bimbingan dan Konseling Islam, Mengatasi Perilaku Menyimpang Remaja di Kelurahan Tamangapa Kecamatan Manggala Kota Makassar*, Skripsi, Fakultas Dakwah dan Komunikasi UIN Alauddin Makassar, 2016.
- Saifudin. *Pendidikan Majelis Taklim sebagai upaya Mempertahankan Nilai-nilai Keagamaan: Studi di Majelis Taklim Raudhatut Thalibin Dusun Tempuran Kecamatan Singorojo Kabupaten Kendal*. <http://www.google.com.pdf>.

- Shadily, Hasan. *Sosiologi untuk Masyarakat Indonesia*, Cet. IX; Jakarta: Bina Aksara, 1983.
- Shihab, M Quraish. *Membumikan Al-Qur'an Fungsi dan Peran Wahyu dalam Kehidupan Masyarakat*, Bandung :Mizan, 1992.
- As-Siba, Musthafa. *Sirah Nabawiah Pelajaran dari Nabi*, Solo: Era Adicitra Intermedia, 2011.
- Sudjana, Nana. *Cara Belajar Siswa Aktif dalam Proses Belajar*, Bandung: Sinar Baru, 1989.
- Sugiono. *Metodologi Penelitian Kuantitatif dan Kualitatif dan R&D*, Cet. VI; Bandung: Alfabeta, 2008.
- SukardiI. *Metodologi Penelitian Kompetensi dan Prakteknya*, Cet.IV; Jakarta: Bumi Aksara, 2007.
- Sukmadin, Nana Syaodih. *Metode Penelitian Pendidikan*, Cet. III; Jakarta: PT. Bumi Aksara, 2007.
- Supranto, J. *Metode Riset, Aplikasinya Dalam Pemasaran*, Jakarta: Lemaba Penerbit FEUI, 1998.
- Suryanto, Bagong dan Sutina. *Berbagai Alternatif Pendekatan*, Cet. V; Jakarta: kencana, 2010.
- Tim Penyusun Proyek Peningkatan Tenaga Keagamaan, *Pedoman Pembinaan Majelis Taklim Direktorat Jenderal Bimas Islam dan Urusan Haji Proyek Peningkatan Keagamaan*, Jakarta, 1995.
- Usman, S Husain dan Purnomo Setiady Akbar. *Metodologi Penelitian Sosial*, Cet. IV; Jakarta: PT. Bumi Aksara, 2001.
- Walgito, Bimo. *Bimbingan dan Penyuluhan di Sekolah*, Ed. IV, Cet.II, Yogyakarta: PT. Andi Offset, 1993.

**LAMPIRAN-LAMPIRAN**



**Pengantaran surat penelitian di kantor desa Timbuseng hari/Tanggal,  
Jumat, 9 April 2021.**



**Pelaksanaan Majelis Taklim Permata desa Timbuseng, hari/Tanggal,  
Rabu, 28 April 2021.**



**Belajar Tahsin dan tajwid Alqur'an, pada hari/Tanggal, Rabu,  
28 April 2021.**



**Wawancara dengan (Dr. Hj. Masniati, S.Ag., M.Pd.I) Pembina Majelis  
Taklim Permata, di Masjid pada hari/Tanggal, Rabu, 28 April 2021.**





**Wawancara dengan Hj. Kamira Dg. Te'ne Selaku Ketua Majelis Taklim Permata pada hari/Tanggal, Rabu, 28 April 2021.**



**Wawancara Hj. Singara selaku Anggota Majelis Taklim Permata pada hari/Tanggal, Rabu, 28 April 2021.**



**Wawancara dengan Nursia Dg. Tayu Selaku Sekretaris Majelis Taklim Permata  
pada hari/Tanggal, Sabtu, 7 Agustus 2021.**



**Wawancara Hasna selaku Anggota Majelis Taklim Permata  
pada hari/Tanggal, Sabtu, 7 Agustus 2021.**





PEMERINTAH PROVINSI SULAWESI SELATAN  
**DINAS PENANAMAN MODAL DAN PELAYANAN TERPADU SATU PINTU**  
BIDANG PENYELENGGARAAN PELAYANAN PERIZINAN

Nomor : 12128/3.01/PT&P/2021  
Lampiran : -  
Perihal : Izin Penelitian

Kepada Yth.  
Bupati Gowa

di-  
**Tempat**

Berdasarkan surat Dekan Fak. Dakwah dan Komunikasi UIN Alauddin Makassar Nomor : B-1037/Un.06-DU./TL.00/3/2021 tanggal 09 Maret 2021 perihal tersebut diatas, mahasiswa/peneliti dibawah ini:

Nama : KASMAWATI  
Nomor Poltek : 50200117033  
Program Studi : Bimbingan Penyuluhan Islam  
Pekerjaan/Lembaga : Mahasiswa(S1)  
Alamat : J. H. M. Yasin Limpo No. 36, Samata-Gowa

Bermaksud untuk melakukan penelitian di daerah/kantor saudara dalam rangka penyusunan Skripsi, dengan judul :

**" PERANAN MAJELIS TAKLIM DALAM MENINGKATKAN PEMAHAMAN AGAMA ISLAM PADA MASYARAKAT DI DESA TIMBUSENG KECAMATAN PATTALLASSANG KABUPATEN GOWA "**

Yang akan dilaksanakan dari : Tgl. 15 Maret s/d 15 April 2021

Sehubungan dengan hal tersebut diatas, pada prinsipnya kami menyetujui kegiatan dimaksud dengan ketentuan yang tertera di belakang surat izin penelitian.

Dokumen ini ditandatangani secara elektronik dan Surat ini dapat dibuktikan keasliannya dengan menggunakan barcode.

Demikian surat izin penelitian ini diberikan agar dipergunakan sebagaimana mestinya.

Diterbitkan di Makassar  
Pada tanggal : 15 Maret 2021

A.n. GUBERNUR SULAWESI SELATAN  
KEPALA DINAS PENANAMAN MODAL DAN PELAYANAN TERPADU  
SATU PINTU PROVINSI SULAWESI SELATAN  
Selaku Administrator Pelayanan Perizinan Terpadu

**Dr. JAYADI MAS, S.Sos., M.Si**  
Pangkat : Pembina Tk.I  
Nip : 19710501 199803 1 004

Terbacaan Yth  
1. Dekan Fak. Dakwah dan Komunikasi UIN Alauddin Makassar di Makassar;  
2. Perihal.

SIMP-PTSP-15-03-2021



Jl. Bougainville No.5 Telp. (0411) 441077 Fax. (0411) 448936  
Website : <http://simpro.sulselprov.go.id> Email : [psbo@sulselprov.go.id](mailto:psbo@sulselprov.go.id)  
Makassar 90231





## DAFTAR RIWAYAT HIDUP



Nama lengkap Kasmawati. Peneliti dilahirkan di Lamuru, Desa Sunggumanai Kecamatan Pattallassang Kabupaten Gowa, pada tanggal 04 Desember 1998. Peneliti merupakan anak terakhir dari empat bersaudara dari pasangan suami istri, Ayahanda Seni. Dg. Ngempe dan Ibunda Caba. Dg. Ngintang.

Peneliti menyelesaikan pendidikan di SDI SAILONG lulus pada tahun 2010. Setelah itu melanjutkan pendidikan di SMP GUPPI SAMATA lulus pada tahun 2013 dan melanjutkan pendidikan di SMA GUPPI SAMATA lulus pada tahun 2016.

Peneliti terdaftar sebagai mahasiswa di Universitas Islam Negeri Alauddin Makassar pada tahun 2017 dan terdaftar sebagai Mahasiswa Fakultas Dakwah dan Komunikasi, Jurusan Bimbingan dan Penyuluhan Islam. Selama berstatus Mahasiswa, peneliti pernah terdaftar sebagai anggota di organisasi Intra kampus Himpunan Mahasiswa Jurusan (HMJ) Bimbingan dan Penyuluhan Islam (BPI) periode 2019, adapun organisasi ekstra kampus yang pernah peneliti ikuti yaitu: peneliti menjadi anggota BKPRMI Kec. Pattallassang pada tahun 2018- sekarang, peneliti menjadi anggota ALDEBA (Alauddin Debate Association) pada tahun 2018-2019, dan peneliti menjadi anggota Peduli Gowa pada tahun 2019- sekarang.

Sebagai salah satu syarat untuk memperoleh Gelar Sarjana Sosial (S.Sos), Peneliti melakukan penelitian dengan judul Skripsi. "Peranan Majelis Taklim Permata dalam meningkatkan pemahaman Agama Islam pada masyarakat di Desa Timbuseng Kecamatan Pattallassang Kabupaten Gowa" di bawah Bimbingan Ibu Dr. Andi Syahraeni, M.Ag dan Ibu Dr. Syamsidar, M.Ag.