

PERNYATAAN KEASLIAN DISERTASI

Dengan penuh kesadaran, penulis yang bertanda tangan di bawah ini, menyatakan bahwa disertasi ini benar adalah hasil karya penulis sendiri. Jika kemudian hari terbukti bahwa ia merupakan duplikat, tiruan, plagiat, atau dibuat oleh orang lain secara keseluruhan atau sebagian, maka disertasi ini beserta gelar yang diperoleh karenanya, batal demi hukum.

Pinrang, 27 Januari 2013

Penulis,

H. M. YUNUS SHAMAD
NIM. 80100310155

PERSETUJUAN DISERTASI

Disertasi dengan judul *'Pola Pemikiran K.H. Abd. Rahman Ambo Dalle dan Implementasinya Tentang Manajemen Pendidikan Islam Di Lingkungan Darud Da'wah Wal-Irsyad (DDI)'*, yang disusun oleh saudara H. MUH. YUNUS SHAMAD, NIM: 80100310155, telah diseminarkan dalam Seminar Hasil Penelitian Disertasi yang diselenggarakan pada hari Rabu, 13 Nopember 2013 karenanya, promotor, kopromotor, dan penguji memandang bahwa disertasi tersebut telah memenuhi syarat-syarat ilmiah dan dapat disetujui untuk menempuh *Ujian Disertasi Tertutup* .

Demikian persetujuan ini diberikan untuk proses selanjutnya.

PROMOTOR:

1. Prof. Dr. H. Mappanganro, M.A. (.....)

KOPROMOTOR:

1. Prof. Dr. H. Abd. Rahman Halim, M.Ag. (.....)

2. Dr. H. Salehuddin Yasin, M.Ag. (.....)

PENGUJI:

1. Prof. Dr. H. Azhar Arsyad, M.A. (.....)

2. Prof. Dr. H. Bahaking Rama, M.S. (.....)

3. Prof. Muh. Wayong, M.Ed.M, Ph.D. (.....)

4. Prof. Dr. H. Mappanganro, M.A. (.....)

5. Prof. Dr. H. Abd. Rahman Halim, M.Ag. (.....)

6. Dr. H. Salehuddin Yasin, M.Ag. (.....)

Makassar, 27 Januari 2013

Dikethaui oleh:

Direktur Program Pascasarjana

UIN Alauddin Makassar,

Prof. Dr. H. Moh. Natsir Mahmud, M.A.

NIP. 195408161983031004

PEDOMAN TRANSLITERASI DAN SINGKATAN

A. *Transliterasi*

1. *Konsonan*

Huruf-huruf bahasa Arab diteransliterasi ke dalam huruf Latin dapat sebagai berikut:

Huruf Arab	Nama	Huruf Latin	Nama
ا	alif	tidak dilambangkan	tidak dilambangkan
ب	ba	b	be
ت	ta	t	te
ث	sa	s	es (dengan titik di atas)
ج	jim	j	je
ح	ha	h	ha (dengan titik di bawah)
خ	kha	kh	ka dan ha
د	dal	d	de
ذ	zal	z	zet (dengan titik di atas)
ر	ra	r	er
ز	zai	z	zet
س	sin	s	es
ش	syin	sy	es dan ye
ص	ṣad	ṣ	es (dengan titik di bawah)
ض	ḍad	ḍ	de (dengan titik di bawah)
ط	ṭa	ṭ	te (dengan titik di bawah)
ظ	ẓa	ẓ	zet (dengan titik di bawah)
ع	'ain	'	apostrof terbalik
غ	gain	g	ge
ف	fa	f	ef
ق	qaf	q	qi
ك	kaf	k	ka
ل	lam	l	el
م	mim	m	em
ن	nun	n	en
و	wau	w	we
ه	ha	h	ha
ء	hamzah	'	apostrof
ي	ya	y	ye

Hamzah (ء) yang terletak di awal kata mengikuti vokalnya tanpa diberi tanda apapun. Jika ia terletak di tengah atau di akhir maka ditulis dengan tanda (‘).

2. *Vokal*

Vokal bahasa Arab, seperti vokal bahasa Indonesia, terdiri atas vokal tunggal atau monoftong dan vokal rangkap atau diftong.

Vokal tunggal bahasa Arab yang lambangnya berupa tanda atau harakat, transliterasinya sebagai berikut:

Tanda	Nama	Huruf Latin	Nama
اَ	<i>fatha</i>	a	ā
اِ	<i>kasra</i>	I	ī
اُ	<i>dammah</i>	u	ū

Vokal rangkap bahasa Arab yang lambangnya berupa gabungan antara harakat dan huruf, transliterasinya berupa gabungan huruf, yaitu:

Tanda	Nama	Huruf Latin	Nama
اِي	<i>fatha dan ya</i>	<i>ay</i>	<i>a dan y</i>
اِو	<i>fatha dan wau</i>	<i>aw</i>	<i>a da w</i>

Contoh:

كَيْفَ : *kaifa*

هَؤُلَ : *hauila*

3. Maddah

Maddah atau vokal panjang yang lambangnya berupa harakat dan huruf, transliterasinya berupa huruf dan tanda, yaitu:

Harakat dan Huruf	Nama	Huruf dan Tanda	Nama
ا... ا... ا... ي	<i>fatha dan alif</i> atau <i>ya</i>	ā	a dan garis di atas
ي... ي... ي	<i>kasra dan ya</i>	ī	i dan garis di atas
و... و... و	<i>damma dan wau</i>	ū	u dan garis di atas

Contoh:

مَاتَ : *māta*

رَمِيَ : *ramā*

قِيلَ : *qīla*

يَمُوتُ : *yamūtu*

4. Ta marbuta

Transliterasi untuk *ta marbūtah* ada dua, yaitu: *ta marbūtah* yang hidup atau mendapat harakat *fatha*, *kasrah*, dan *dammah*, transliterasi adalah (t). Sedangkan *ta marbūtah* yang mati atau mendapat harkat suku, transliterasinya adalah [h].

Kalau pada kata yang berakhir dengan *ta marbūtah* diikuti oleh kata yang menggunakan kata sandang *al-* serta bacaan kedua kata itu terpisah, maka *ta marbutah* itu ditransliterasikan dengan ha (h).

Contoh:

روضة الاطفال : *raudah al-atfāl*

المدينة الفاضلة : *al-madinah al-fādilah*

الكمة : *al-hikmah*

5. *Syadda (Tasydid)*

Syaddah atau *tasydid* yang dalam sistem tulisan Arab dilambangkan dengan sebuah tanda *tasydid* (ّ), dalam transliterasi ini dilambangkan dengan perulangan huruf (konsonan ganda) yang diberi tanda *syaddah*.

Contoh:

رَبَّنَا : rabba^{nā}

نَجَّيْنَا : najjainā

الْحَقّ : al-haqq

الْحَجّ : al-hajj

نَعَمّ : nu[”]ima

عَدوّ : ‘aduwwun

Jika huruf ي ber-*tasydidi* di akhir sebuah kata dan didahului oleh huruf *kasrah* (ي), maka ia diteransliterasi seperti huruf maddah (î).

Contoh :

علي : ‘Ali (bukan ‘Aliyy ‘Aly)

عربيّ : ‘Arabî (bukan ‘Arabiyy atau Araby)

6. Kata Sandang

Kata sandang dalam sistem tulisan Arab dilambangkan dengan huruf ال (*alif lam ma’rifah*). Dalam pedoman transliterasi ini, kata sandang ditransliterasi seperti biasa, al-, baik ketika ia diikuti oleh huruf *syamsiah* maupun huruf *qamaariah*. Kata sandang tidak mengikuti bunyi huruf langsung yang mengikutinya. Kata sandang ditulis terpisah dari kata yang mengikutinya dan dihubungkan dengan garis mendatar (-).

Contoh :

- (-) الشمسُ : *al-syamsu* (bukan *asy-syamsu*)
- (-) الزلزلةُ : *al-zalzalāh* (bukan *az-zalzalāh*)
- (-) الفلسفةُ : *al-falsafah*
- (-) البلاد : *al-bilādu*

7. Hamzah

Aturan transliterasi huruf hamzah menjadi *apostrof*(') hanya berlaku bagi hamzah yang terletak di tengah dan akhir kata. Namun, bila hamzah terletak di awal kata, ia tidak dilambangkan, karena dalam tulisan Arab ia berupa alif.

Contoh :

- (') تأمرون : *ta'murūna*
- (') النوء : *al-nau'*
- (') شئى : *syai'un'*
- أمرت : *umirtu*

8. Penulisan Kata Arab yang Lazim digunakan dalam bahasa Indonesia

Kata, istilah atau kalimat Arab yang ditransliterasi adalah kata, istilah atau kalimat yang belum dibakukan dalam bahasa Indonesia, atau sudah sering ditulis dalam tulisan bahasa Indonesia, tidak lagi ditulis menurut cara transliterasi di atas. Misalnya kata *Al-Qur'an* (dari *al-qurān*), *Sunnah*, khusus dan umum. Namun, bila kata-kata tersebut menjadi bagian dari satu rangkaian teks Arab, maka merek harus ditransliterasi secara utuh.

Contoh:

Fi Zilāl al-Qur'ān

Al-Sunnah qabl al-tadwīn

Al-'Ibrārāt bi 'umūm al-lafz lā bi khusūs al-sabab

9. *Lafz al-Jalālah* (الله)

Kata “Allah” yang didahului partikel seperti huruf *jarr* dan huruf lainnya atau berkedudukan sebagai *mudāf ilaih* (frasa nominal), ditransliterasi tanpa huruf hamzah.

Contoh:

دين الله : *dīnullāh*

بالله : *billāh*

Adapun *ta marbūtah* di akhir kata yang disandarkan kepada *lafz al-jalālah*, diteransliterasi dengan huruf (*t*).

Contoh:

هم في رحمةالله : *hum fī rahmatillāh*

10. Huruf Kapital

Walau sistem tulisan Arab tidak mengenal huruf kapital (All Caps), dalam transliterasinya huruf-huruf tersebut dikenal ketentuan tentang penggunaan huruf kapital berdasarkan pedoman ejaan bahasa Indonesia yang berlaku (EYD). Huruf kapital, misalnya, digunakan untuk menuliskan huruf awal nama diri (orang, Tempat, bulan) dan huruf pertama pada permulaan kalimat. Bila nama diri didahului oleh kata sandang (al-), maka yang ditulis dengan huruf kapital tetap huruf awal nama diri tersebut, bukan huruf awal kata sandangnya. Jika terletak pada awal kalimat, maka huruf A dari kata sandang tersebut menggunakan huruf kapital (Al-). Ketentuan yang sama juga berlaku untuk huruf awal dari judul referensi yang catatan rujukan (CK, DP, CDK, dan DR).

Contoh:

Wamā Muhammadung illā rasūl

Inna awwala baitin wudi'a linnāsi lallazī bi Bakkata mubārakan

Syahrū Ramadāna al-lazī unzilz fīh al-Qur'an

Nasīr al-Dīn al-Tūsī

Abu Nasr al-Farābī

Al-Gazālī

Al-Mungiz min al-Dalāl

Jika nama resmi seseorang menggunakan kata Ibnu (anak dari) dan Abū (bapak dari) sebagai nama kedua terakhirnya, maka kedua nama terakhir itu harus disebutkan sebagai nama akhir dalam daftar pustaka atau daftar referensi.

Contoh:

Abū al-wahid Muhammad ibnu Rusydi, ditulis menjadi: Ibnu Rusyd, Abū al-Wahid Muhammad (bukan: Rusyd, Abū al-Wahid Muhammad Ibnu)

Nasr Hāmid Abū Zaīd, ditulis menjadi: Abū Zaīd, Nasr Hāmid (bukan: Zaīd, Nasr Hāmid Abū)

B. *Singkatan*

Beberapa singkatan yang dibakukan adalah:

1. swt. = subhhanahū wa ta'ālā
2. saw. = sallallāhu 'alaihi wa sallam
3. a.s. = 'alaihi al-salām
4. H = Hijrah
5. M = Masehi
6. SM = Sebelum Masehi
7. l. = Lahir tahun (untuk orang yang masih hidup saja)
8. w. = Wafat tahun
9. Q.S.../...4 = Q.S. al-Baqarah/2: 4

ABSTRAK

Nama : H. Muh. Yunus Shamad
NIM : 80100310155
Judul Disertasi : *Pola Pemikiran K.H. Abd. Rahman Ambo Dalle dan Implementasinya Tentang Manajemen Pendidikan Islam Dalam Lingkungan Darud Da'wah Wal-Irsyad (DDI)*

Disertasi ini membahas tentang Pola Pemikiran K.H. Abd. Rahman Ambo Dalle dan Implementasinya Tentang Manajemen Pendidikan Islam Dalam Lingkungan DDI. Tujuan penyusunan disertasi ini adalah untuk mengetahui dan mendapatkan gambaran tentang pola pemikiran K.H. Abd. Rahman Ambo Dalle dalam memimpin dan menata organisasi DDI yang didalamnya membina dan menyelenggarakan pendidikan pondok pesantren serta lembaga-lembaga madrasah dan sekolah mulai dari tingkat RA sampai pada tingkat MA dan Sekolah Kejuruan (SMK) serta Perguruan Tinggi.

Metode penelitian yang digunakan adalah analisis deskriptif dengan jenis penelitian kualitatif. Teknik pengumpulan data dilakukan dengan menggunakan instrumen berupa, observasi, wawancara, dan dokumentasi. Sasaran penelitian adalah para pejabat dan mantan pejabat pemerintah sipil dan militer, tokoh masyarakat, tokoh pendidik, dan yang paling pokok adalah para tokoh-tokoh dan pengurus organisasi DDI khususnya yang dekat dan pernah merasakan hidup bersama dengan K.H. Abd. Rahman Ambo Dalle dalam menjalankan organisasi DDI maupun lembaga pendidikan yang secara langsung dibinanya.

Hasil penelitian ini menunjukkan bahwa: *Pertama*, pola pemikiran K.H. Abd. Rahman Ambo Dalle tentang manajemen pendidikan Islam didasarkan pada sebersih-bersih tauhid, setinggi-tinggi ilmu, dan sepintar-pintar *siyasah* dengan tetap mengedepankan sikap kritis, korektif dan konstruktif. Dasar pemikiran ini selanjutnya melahirkan program aksi, yang meliputi; 1) dibolehkannya bahasa Inggris diajarkan pada madrasahnyanya, pemakaian celana panjang yang menggantikan sarung; pemakaian topi, pemakaian jas dan dasi serta beberapa hal lainnya, sementara ulama lainnya masih mengharamkannya; 2) penempatan santri dirumah-rumah penduduk sekitar madrasah sebagai upaya untuk memasyarakatkan santri dan menyantirkan masyarakat; 3) pembukaan dan pendirian cabang atau madrasah DDI didaerah-daerah; 4) aksi dakwah kultural dan struktural dimana masyarakat dengan perilaku keislaman menyatu dengan pemerintah dalam mengurus perguruan DDI diseluruh daerah yang ada cabang atau madrasah DDI. Dengan kemampuan

manajerial yang mempuni dan revolusioner tersebut, telah mampu menghadirkan sebuah organisasi besar seperti DDI yang keberadaannya sangat diperhitungkan oleh organisasi-organisasi besar lainnya, seperti; Nahdatul Ulama, Muhammadiyah dan organisasi-organisasi kemasyarakatan lainnya yang ada di Sulawesi Selatan. Perkembangan organisasi DDI yang pesat tampak pada tingkat persebarannya di 20 (dua puluh) provinsi di Indonesia, dengan jumlah pengurus wilayah sebanyak 10 buah, 54 pengurus Daerah, 388 Pengurus Cabang, 172 Pengurus Ranting, 1075 buah madrasah, 75 buah Pondok Pesantren, dan 12 Sekolah Tinggi serta 1 buah Universitas dengan status terdaftar merupakan bukti dan karya nyata bahwa K.H. Abd. Rahman Ambo Dalle adalah sosok ulama kharismatik yang memiliki pemikiran revolusioner dalam manajemen pendidikan Islam. *Kedua*, pola pemikiran yang dikembangkannya sesuai dengan konsep umum manajemen modern dengan implementasi tradisional yang meliputi; Kepemimpinan, Pengorganisasian, Manajemen Sumber Daya Manusia, Manajemen Keuangan, Manajemen Kurikulum, Manajemen Kesiswaan, dan Manajemen Sarana dan Prasarana. Konsep ini kemudian dikembangkan oleh K.H. Abd. Rahman Ambo Dalle dengan pendekatan keilahian melalui 8 (delapan) nilai-nilai dan prinsip manajemen pendidikan Islam, meliputi; 1) keikhlasan, 2) kejujuran, 3) amanah, 4) keadilan, 5) tanggung jawab, 6) praktis, 7) dinamis, dan 8) universal. Kesemua prinsip implementasi manajemen tersebut, didasarkan pada sikap keikhlasan dengan pendekatan keilahian, dan *Ketiga*, pola pemikiran K.H. Abd. Rahman Ambo Dalle tentang manajemen telah mampu menginspirasi bagi para pengurus organisasi DDI dan pengelola lembaga pendidikan yang bernaung di bawahnya. Sehingga karakter utama yang ada dalam pengelolaan organisasi dan lembaga pendidikan yang ada, senantiasa mengedepankan sikap keikhlasan dengan pendekatan keilahian. Sikap ini adalah buah dari ketauladanan yang telah ditampilkan oleh K.H. Abd. Rahman Ambo Dalle dalam menjalankan kepemimpinannya pada lembaga pendidikannya dan organisasi DDI.

Implikasi penelitian ini adalah bahwa Pola pemikiran K.H. Abd. Rahman Ambo Dalle terhadap manajemen pendidikan Islam dalam lingkungan DDI, telah menjadi sumber inspirasi utama bagi para pengurus DDI pada seluruh wilayah, cabang, dan ranting dalam pengelolaan lembaga pendidikan baik madrasah, maupun sekolah serta sekolah tinggi yang ada dalam lingkungan DDI diseluruh wilayah Indonesia.

ABSTRAC

Name : H. Muh. Yunus Shamad
NIM : 80100310155
Dissertation's title : The Opinion's Pattern of K.H. Abd. Rahman Ambo Dalle and Its Implementation About Management of Islamic Education In Environment Darud Da'wah Wal Irsyad (DDI)

This dissertation studies about the opinion's pattern of K. H. Abd. Rahman Ambo Dalle and its implementation about education management of Islam in environment DDI. The compilation target of this dissertation is to know and get the picture of various pattern Ambo Dalle's opinion in leading and arranging organization DDI which in it construct and carry out the education Islamic boarding School and also institutes of madrasah and school start from the level of Gardening School (RA) till the level of Senior High School (MA) and Professional High School (SMK) and also college.

The Research method used descriptive analysis with the type of research eksploratif. Technique of data collecting conducted by using instrument in the form of observation, interview, and documentation. Research target is all functionaries and exfunctionary governmental of civil and military , elite figure, educator figure, and the most fundamental is all figures and boards of DDI specially which is near by and have felt to coexist by K. H. Abd. Rahman Ambo Dalle in running organization of DDI and also institute the education which directly constructing of by him.

The result of this research indicate that : First, opinion's pattern of K.H. Abd. Rahman Ambo Dalle about Islam's management education relied on as clean as tauhid, as high as science, and as clever as siyasah by remaining place forward critical attitude, constructive and corectional. This rationale idea bear action program, covering 1) The enabling of English taught in it's Islam School, using of pants replacing sarong, using of hat, coat and necktie and other several things, whereas other Muslim scholar still illicit it; 2) The locating of Islamic students in people's houses around the boarding Islamic School as effort to socialize the Islamic students and make the society to be Islamic students; 3) the founding and opening branch or Islamic School of DDI in the areas; 4) The action of structural and cultural mission where society with Islamic behavior unity with government in managing DDI institution in all existing area of DDI's branch or Islamic school. By His enough Manajerial ability and revolusionary are able to attend a big organization like DDI which its attendance very reckoned among the big others

organizations, like; Nahdatul Ulama, Muhammadiyah and others that exist in South Sulawesi. This pattern of revolutionary Idea then can bring organization of DDI with fast growth appeared its level spreading in 20 (twenty) provinces in Indonesia, with the 10 regional managers, 54 areal managers, 388 branch managers, 172 subsection managers, 1075 Islamic school, 75 Islamic boarding school, dan 12 colleges and also 1 University with its accreditation's status are the evidence and real masterpiece that K.H. Abd. Rahman Ambo Dalle is a form of charismatic moslem scholar owning revolutionary idea in management of Islam's education. *The second*'s opinion of pattern developed as according to public modern concept management by traditional implementation covering; leadership, organizing, management of human resource, financial management, curriculum management, management of students, management of facilities and infrastructure. This concept then developed by K. H. Abd. Rahman Ambo Dalle based on as clean as tawhid, cladding science, as clever as siyasah. The application use godlike approach through 8 (eight) values and management of Islamic education that consist of; 1) sincerity, 2) honesty, 3) trusteeship, 4) justice, 5) responsibility, 6) practical, 7) dynamic, and 8) universal. All the principle management implementation, relied on sincerity attitude with the godlike approach, and *the third*, the opinion's pattern of K. H. Abd. Rahman Ambo Dalle about management has been able to inspire all organizational managers of DDI and organizers institute of the education shading under it. So that the existing of especial character in organizational management and institute of the exis education, ever place forward the sincerity attitude with the godlike approach. This attitude is the effect of modeling that has been presented by K. H. Abd. Rahman Ambo Dalle in his daily life whether as organization leader of DDI and also as a moslem scholar charismatic to the end of his life.

This Research implication is the opinion's pattern of K. H. Abd. Rahman Ambo Dalle to management of Islamic education in environment of DDI.,It has been inspiration's main resource for the boards of DDI in all regions, branches, and subsections in managing institute of education wheter Islamic school or public school and also existing college in environment of DDI all over Indonesia's regions.

BAB 1

PENDAHULUAN

A. Latar Belakang Masalah

Pendidikan adalah suatu usaha untuk menambah kecakapan, keterampilan, pengertian, dan sikap melalui belajar dan pengalaman yang diperlukan untuk memungkinkan manusia mempertahankan dan melangsungkan hidup, serta untuk mencapai tujuan hidupnya.¹ Dengan demikian, pendidikan merupakan kebutuhan pokok bagi setiap manusia. Pendidikan tersebut setara dengan kebutuhan manusia terhadap pangan, sandang dan papan. Tanpa kegiatan pendidikan, mereka tidak mampu memenuhi eksistensi kemanusiannya.

Diakui bahwa pendidikan memberikan sumbangan terhadap pembangunan bangsa dan negara. Namun demikian, kondisi pendidikan di Indonesia bila dibandingkan dengan negara-negara lain masih memprihatinkan. Karena itulah, pemerintah telah berupaya keras memberikan perhatian spesifik terhadap dunia pendidikan di negara ini.² Upaya pemerintah tersebut dapat dilihat dengan disahkannya Undang-Undang RI Nomor 20 Tahun 2003 tentang Sistem Pendidikan Nasional (Sisdiknas), sebagai hasil revisi dari Undang-Undang RI Nomor 2 Tahun 1989 tentang Sisdiknas yang mengamanahkan kepada

¹Mappanganro, *Implementasi Pendidikan Islam di Sekolah* (Cet.I; Ujung Pandang: Yayasan Ahkam, 1996), h. 9.

²Hasil penelitian *United National Development Programme* (UNDP) menyatakan bahwa dari 174 negara di dunia yang telah disurvei, angka kualitas pendidikan dan SDM Indonesia pada tahun 1996 berada pada peringkat 102, pada tahun 1999 melorot ke peringkat 105, dan pada tahun 2000 lebih melorot lagi pada peringkat 109, lebih rendah dari negara Asia lainnya seperti Vietnam (108), Malaysia (53), Thailand (50), Brunei Darusslam (36), dan Singapura (34). Data ini diperoleh dari Departemen Agama RI, *Profil Pondok Pesantren Mu'adalah* (Jakarta: Direktorat Pendidikan Keagamaan dan Pondok Pesantren, 2004), h. 144.

pemerintah untuk lebih meningkatkan dunia pendidikan di Indonesia, termasuk pendidikan Agama dalam UU ini menempati kedudukan signifikan terutama bila dilihat tujuan utama pendidikan nasional yang menekankan pentingnya pencapaian manusia beriman dan bertakwa, serta berakhlak mulia. Tujuan ini, sangat sejalan dengan tujuan pendidikan Islam. Di sisi lain UU tersebut menempatkan kedudukan Pendidikan Agama Islam sebagai sesuatu yang sangat urgen.³

Selanjutnya, pemerintah juga telah mengesahkan Undang-Undang Republik Indonesia Nomor 14 Tahun 2005 tentang Guru dan Dosen yang secara spesifik mengatur tentang berbagai hal menyangkut kompetensi, kesejahteraan dan aspek lainnya dari keberadaan guru dan dosen,⁴ juga menetapkan Peraturan Pemerintah Republik Indonesia Nomor 19 Tahun 2005 tentang Standar Nasional Pendidikan,⁵ selanjutnya menetapkan Peraturan Pemerintah Republik Indonesia

³Lihat: Departemen Pendidikan Nasional, *Undang-Undang Sistem Pendidikan Nasional, Nomor 20 Tahun 2003* (Cet.II; Bandung: Fokusmedia, 2003), Pasal 3-4-12-15 h. 6-11, dan 43.

⁴Undang-Undang RI Nomor 14 Tahun 2005, mengamanahkan agar guru dan dosen sebagai tenaga profesional dalam dunia pendidikan harus memiliki kompetensi, dan sertifikasi dibidangnya, mereka sebagai agen pendidikan harus lebih mengembangkan ilmu pengetahuannya, dan bertanggungjawab dalam meningkatkan dunia pendidikan, harus pula mendapatkan gaji tinggi dan tunjangan yang layak sehingga pendidikan benar-benar dapat maju, lebih berkembang, dan bermutu. Lihat Anwar Arifin, *Tinjauan tentang Undang-undang Pendidikan* (Jakarta: Departemen Pendidikan Nasional, 2005), h. 11.

⁵Peraturan Pemerintah RI Nomor 19 Tahun 2005, mengamanahkan agar setiap peserta didik harus menyelesaikan seluruh program pembelajaran, dan harus mengikuti ujian nasional untuk melanjutkan ke jenjang pendidikan yang lebih tinggi. Untuk penjaminan mutu pendidikan bagi setiap peserta didik, maka dibentuk pula Badan Standar Nasional Pendidikan (BSNP) yang bertugas mengembangkan standar nasional pendidikan, menyelenggarakan ujian nasional, memberikan rekomendasi kepada pemerintah pusat dan daerah dalam penjaminan mutu pendidikan, merumuskan kriteria kelulusan dari satuan pendidikan pada jenjang pendidikan dasar dan menengah. Anwar Arifin, *Tinjauan tentang Undang-undang Pendidikan*, h. 183.

Nomor 55 Tahun 2007 tentang Pendidikan Agama dan Pendidikan Keagamaan yang mengamanahkan agar semua jalur, jenjang, dan jenis pendidikan wajib menyelenggarakan pendidikan agama, dan menambah muatan pendidikan agama sesuai kebutuhan. Untuk lebih mengembangkan pemahaman masyarakat tentang agama dan pengamalan ajaran agama dapat direalisasikan dalam kehidupan, maka pendidikan keagamaan bisa pula diselenggarakan pada jalur pendidikan nonformal dan informal.⁶

Dengan penetapan dan penerapan undang-undang dan peraturan pemerintah tersebut, kondisi pendidikan telah mengalami kemajuan, termasuk pendidikan agama pada semua jenjang mengalami tingkat prestasi yang tinggi.⁷ Ini menunjukkan bahwa di bidang pendidikan agama dan keagamaan telah mengalami kemajuan yang signifikan yang tentu saja harus dipertahankan dan dikembangkan secara terus menerus.

Dari segi historisnya pendidikan agama (Islam) mulanya berbasis di pesantren sebagai lembaga pendidikan tradisional,⁸ yang sengaja didirikan agar

⁶Lihat: Departemen Pendidikan Nasional, *Undang-Undang Sistem Pendidikan Nasional, Nomor 20 Tahun 2003*, Bagian kelima Pendidikan Nonformal Pasal 27 dan Bagian keenam Pendidikan Informal Pasal 27., h. 15-16.

⁷Hasil Ujian Nasional (UAN) untuk 2009 sebagaimana yang diberitakan media massa bahwa peserta didik dalam skala nasional sebesar 82% mendapat nilai-nilai antara 8-9 untuk mata pelajaran agama. Baca "Hasil UAN Masih jadi Polemik" (Liputan). *Tribun Timur*, Makassar, 9 Juni 2009.

⁸Pendidikan tradisional meliputi dua aspek yaitu: *Pertama* pemberian pengajaran dengan struktur, metode, dan literatur tradisional. Pemberian pengajaran tradisional ini dapat berupa pendidikan formal di sekolah atau madrasah dengan jenjang pendidikan yang bertingkat-tingkat, maupun pemberian pengajaran dengan sistem *halaqah* dalam bentuk pengajian *weton* dan sorogan atau di Sul-Sel dikenal dengan *mangaji tudang*. *Kedua*, pemeliharaan tata nilai tertentu, yang untuk memudahkan dapat dinamai subkultur pesantren. Tata nilai ini ditekankan pada fungsi mengutamakan beribadah sebagai pengabdian dan memuliakan guru sebagai jalan untuk memperoleh pengetahuan agama yang hakiki dengan demikian, subkultur ini menetapkan pandangan hidupnya sendiri, yang bersifat khusus

masyarakat menjadikannya sebagai tempat pembinaan umat dan untuk lebih memahami, menghayati dan mengamalkan ajaran Islam dengan menekankan pentingnya moralitas dalam beragama sebagai pedoman hidup bermasyarakat.⁹

Pesantren merupakan lembaga pendidikan Islam tertua di Indonesia, yang sejak awal pertumbuhannya menekankan pada tiga aspek :

1. Menyiapkan santri mendalami dan menguasai ilmu agama Islam atau yang lebih dikenal dengan *tafaqquh fi al-dīn*, yang diharapkan dapat mencetak kader-kader ulama dan turut mencerdaskan masyarakat Indonesia.
2. Dakwah menyebarkan agama Islam.
3. Benteng pertahanan umat dalam bidang akhlak.¹⁰

Dengan demikian, kehadiran pesantren tidak hanya sebagai lembaga pendidikan yang dapat mencerdaskan masyarakat, tetapi juga sebagai lembaga penyiaran agama dan sosial keagamaan yang dapat membentuk manusia berkualitas terutama dari segi moralitas. Karena itu eksistensi pesantren sangat dibutuhkan, dan bila ia ditinjau dari segi kelembagaan kedudukannya sangat kuat karena ditopang beberapa aspek dan kelebihan, yakni :

1. Pesantren lahir dan tumbuh berkembang dari dan untuk masyarakat.
2. Rasa kepemilikan dan tanggungjawab masyarakat terhadap pesantren sangat tinggi.
3. Tingkat kemandirian pesantren yang tinggi.
4. Sistem kekerabatan antara alumni dan pesantren terbangun secara kultural.
5. Pesantren dipandang sebagai penjaga moral-etik bagi masyarakat.
6. Pesantren diakui menjadi mediator masyarakat dan negara.

pesantren, berdiri atas landasan pendekatan ukhrawi pada kehidupan dan ditandai oleh ketundukan mutlak kepada ulama. Adapun ciri utama dari sistem pendidikan tradisional adalah banyaknya diberikan pengajaran diluar kurikulum formalnya. Abdurrahman Wahid, *Menggerakkan Tradisi Esai-Esai Pesantren* (Cet. I; Yogyakarta: LKIS, 2001), h. 55.

⁹Lihat: Mastuhu, *Dinamika Sistem Pendidikan Pesantren* (Cet. I; Jakarta: PT. Raja Grafindo Persada, 1994), h. 6.

¹⁰Departemen Agama RI, *Profil Pondok Pesantren Mu'adalah*, h. 3.

7. Terjaga dan lesatrinya nilai-nilai seperti keikhlasan, ketulusan, kebersamaan, kesederhanaan, pengabdian, tanggungjawab, dan kerelaan berkorban.
8. Dukungan dana yang memadai dari masyarakat sebagai sumber pengelola pendidikan pesantren.¹¹

Kelebihan lain pesantren adalah berlangsungnya kegiatan pembelajaran selama 24 jam, sehingga perilaku santri dapat terbimbing dan terkontrol. Hal ini menurut Wahjoetomo disebabkan "pesantren terdiri asrama, santri kiai, mesjid atau madrasah merupakan sistem yang menyatu."¹² Aspek-aspek ini menjadikan pesantren memiliki kekuatan yang luar biasa untuk bisa ditransformasikan menuju pendidikan yang bermutu, maju mandiri dan akuntabel. Untuk itulah, maka pesantren dewasa ini selain kegiatan pendidikan dan pengajaran agama telah melakukan pembaruan dengan mengembangkan komponen-komponen pendidikan lainnya seperti ditambahkannya pendidikan sistem sekolah, adanya pendidikan kesenian, pendidikan bahasa Asing (terutama Arab dan Inggris), pendidikan, serta pendidikan keterampilan. Bahkan jenjang pendidikan yang dulunya hanya sampai pada tingkat Aliyah/SMU, dewasa ini telah sampai pada perguruan tinggi.

Dengan sistem manajemen pendidikan yang diterapkan dalam lingkungan Darud Dakwah wal-Irsyad¹³, hal ini dapat dicapai kesatuan antara moralitas dan rasionalitas, atau dengan kata lain bahwa persoalan plus-minus pada perguruan tinggi dan pesantren dapat diatasi, sehingga tujuan pendidikan nasional dan

¹¹Departemen Agama RI, *Grand Design Pendidikan Keagamaan dan Pondok Pesantren* (Jakarta: Direktorat Pendidikan Keagamaan dan Pondok Pesantren, 2004), h. 17.

¹²Wahjoetomo, *Perguruan Tinggi Pesantren* (Jakarta: Gema Insani, 1997), h.15.

¹³Dalam tulisan ini kata Darud Da'wah Wal Irsyad selanjutnya akan digunakan singkatan DDI sebagai sebutan pada kata yang dimaksud.

pendidikan Islam dapat dicapai secara bersamaan dan sekaligus. Tujuan pendidikan nasional dalam Undang-Undang Republik Indonesia Nomor 20 Tahun 2003 tentang Sisdiknas pada Bab II pasal 2 disebutkan bahwa:

Pendidikan nasional berfungsi mengembangkan kemampuan dan membentuk watak serta peradaban bangsa yang bermartabat dalam rangka mencerdaskan kehidupan bangsa, bertujuan untuk berkembangnya potensi peserta didik agar menjadi manusia yang beriman dan bertakwa kepada Tuhan Yang Maha Esa, berakhlak mulia, sehat, berilmu cakap, kreatif, mandiri, dan menjadi warga negara yang demokratis serta bertanggung jawab.¹⁴

Selanjutnya tujuan pendidikan Islam sebagaimana yang dikemukakan Ishāq Ahmad Farhān sebagai berikut :

والهدف الكبير للتربية الإسلامية ظل لهذا الهدف الكبير للدين الإسلامي، إذ يكمن في إيجاد الفرد المؤمن الذي يخشى الله ويتقيه ويحسن عبادته ليفوز في الآخرة ويسعد في الدنيا.¹⁵

Artinya :

Tujuan utama diterapkannya pendidikan Islam adalah untuk mencapai tujuan utama agama Islam itu sendiri. Karena itu, (pendidikan Islam) diharapkan mampu membentuk kepribadian mukmin yang patuh kepada Allah, dan bertaqwa kepada-Nya, serta beribadah kepada-Nya dengan baik demi meraih kebahagiaan di akhirat dan kesejahteraan (hidupnya) di dunia.

Manusia beriman dan bertaqwa, berakhlak mulia sebagaimana yang disebutkan Undang-Undang Republik Indonesia tentang Sistem Pendidikan Nasional, demikian pula kepribadian mukmin, bertaqwa dan beribadah kepada-Nya sebagaimana yang disebutkan Ishāq Ahmad Farhān tersebut, merupakan ciri khas utama ulama. Hal ini sejalan pendapat M. Quraish Shihab bahwa, ulama adalah mereka yang bertaqwa, berbudi luhur, memahami dan menguasai berbagai

¹⁴Lihat: Departemen Pendidikan Nasional, *Undang-Undang Sistem Pendidikan Nasional, Nomor 20 Tahun 2003*, Bab II Pasal 2., h. 7.

¹⁵Ishāq Ahmad Farhān, *al-Tarbiyah al-Islāmiyah Bayn al-Asālah wa al-Ma'āsirah* (Cet. II; t.tp: Dār al-Furqān, 1983), h. 30.

bidang ilmu pengetahuan, dan mampu mentransformasikannya, serta mampu mengimplementasikannya dalam kehidupan sehari-hari.¹⁶

Mappanganro menyatakan, bahwa manajemen kepemimpinan pesantren selama ini pada umumnya bercorak alami. Baik pengembangan pesantren maupun proses pembinaan calon pimpinan yang akan menggantikan pimpinan yang ada, belum memiliki bentuk yang teratur dan menetap.¹⁷ Karena itu, manajemen kepemimpinan di dalam pesantren seluruhnya diserahkan pada watak kharismatik yang dimiliki kiai sebagai pimpinan.

Dalam lintasan sejarah perkembangan pesantren ditemukan bahwa pada awalnya perkembangan sebuah pondok pesantren, pada dasarnya memang diperlukan adanya kepemimpinan dengan sifat-sifat yang demikian itu. Akan tetapi, dalam perkembangan selanjutnya ternyata kondisi tersebut mendatangkan banyak kerugian terhadap perkembangan pesantren itu sendiri.

Beberapa hal yang dapat diidentifikasi sebagai bentuk kerugian yang dimaksud, antara lain, yaitu: *Pertama*, munculnya ketidakpastian dalam perkembangan pesantren yang bersangkutan, karena semua hal bergantung pada keputusan pribadi sang pemimpin; *Kedua*, pola pergantian kepemimpinan pesantren berlangsung secara tiba-tiba dan tidak direncanakan. Pergantian itu lebih banyak terjadi oleh karena sebab-sebab yang sifatnya alami, seperti meninggalnya sang pemimpin secara mendadak; *Ketiga*, terjadinya pembaruan

¹⁶Lihat: M. Quraish Shihab, *Lentera Hati* (Cet. III; Bandung: Mizan, 1994), h. 358.

¹⁷Mappanganro, *Eksistensi Madrasah dalam Sistem Pendidikan Nasional* (Cet. I; Makassar: CV Berkah Utami, 1996), h. 11.

dalam tingkat-tingkat kepemimpinan di pesantren, antara tingkat lokal, regional, dan nasional.¹⁸

Secara umum, kenyataan tersebut memang masih dijumpai khususnya pada lembaga pesantren yang masih menerapkan dan mempertahankan sistem manajemen tradisional. Kenyataan ini bila dikaitkan dengan keberadaan pondok pesantren yang berada dibawah naungan organisasi DDI, maka dapat dilihat bahwa bentuk implementasi manajemen yang diterapkan oleh organisasi DDI, dapat dinyatakan tidak sepenuhnya mengadopsi sistem manajemen pesantren secara umum seperti yang telah disebutkan termasuk pola manajemen kepemimpinannya pun tidak dapat dipersamakan sepenuhnya dengan pesantren-pesantren tradisional yang kepemimpinannya sepenuhnya berada di tangan kiai.

Secara kelembagaan sistem manajemen DDI merupakan bagian integral lembaga pendidikan keagamaan, yang dalam Peraturan Pemerintah Republik Indonesia Nomor 55 Tahun 2007 disebut sebagai pendidikan diniyah pada jenjang pendidikan tinggi, dan diselenggarakan sesuai dengan standar pendidikan nasional. Karena itulah pengelolaan manajemen DDI memiliki perbedaan dengan lembaga pendidikan diniyah tingkat dasar dan menengah.

Pengelolaan manajemen pada dasarnya meliputi empat bidang utama yakni pada segi perencanaan, pelaksanaan, pengorganisasian, dan pengawasan.¹⁹ Untuk DDI pengelolaan manajemen pada segi perencanaan sebagai bagian sistem pendidikan tradisional Islam yang merencanakan tradisi akademik institusional yang lebih mapan. Segi pelaksanaan, berbasis pada tradisi akademik dan

¹⁸Abdurrahman Wahid, *Menggerakkan Tradisi Esai-Esai Pesantren*, h. 135.

¹⁹George R. Terry, *Principle of Management* (6th Edition; Georgetown: Richard D. Irwing Inc., 1972), h. 4.

intelektual klasik tinggi. Pada segi pengorganisian, menjadikan kelembagaan organisasi dan administrasi berdasarkan penyelenggaraan pendidikan tingkat tinggi keilmuan pondok pesantren. Segi pelaksanaan, terselenggarakan sistem substansial pesantren yang dalam praktik terus menerus dilaksanakan bahkan menjadi denyut nadi perkembangan pendidikannya.²⁰ DDI sebagai salah satu lembaga yang berkecimpung dalam bidang pendidikan, dakwah dan usaha sosial, tentunya dituntut untuk selalu mengedepankan nilai efektivitas dan efisiensi pengelolaan lembaga dengan menerapkan sistem manajemen yang mampu merespon tingkat perkembangan zaman, di samping harus tetap memperhatikan dan mendasari keempat segi yang telah disebutkan, ia juga harus berdasar pada konsep manajemen pendidikan Islam yang memang berbasis pesantren.

Dalam pandangan Bahaking Rama, beliau menyatakan bahwa sistem pengelolaan manajemen pendidikan Islam yang berbasis pesantren memerlukan pengembangan pada berbagai segi yang tidak terlepas dari manajemen perencanaan sumber daya manusia, manajemen pelaksanaan pendidikan dan pengajaran serta metodologi pembelajaran yang sesuai, manajemen organisasi yang secara terstruktur yang di dalamnya terdapat unsur pimpinan, kiai, dan tenaga pengajar, manajemen pengawasan secara ketat sehingga santri dan pembina diasramakan.²¹

²⁰Muhammad M. Basyumi, *Pegembangan Ma'had Aly; Basis Pengkaderan Ulama*, dalam Tim Direktorat Jenderal Pendidikan Islam Departemen Agama, *Revitalisasi Spirit Pesantren; Gagasan, Kiprah dan Refleksi* (Cet. I; Jakarta: Direktorat Pendidikan Diniyah dan Pondok Pesantren, 2007), h. 224.

²¹Bahaking Rama, *Jejak Pembaharuan Pendidikan Pesantren; Kajian Pesantren As'adiyah Sengkang Sulawesi Selatan* (Cet. I; Jakarta: PT. Parodatama Wiragemilang, 2003), h. 104.

Sistem pengelolaan manajemen seperti di atas, harus pula menjadi patron pada pengelolaan manajemen DDI, sehingga memiliki nilai dan fungsi efektivitas dalam menghasilkan luaran yang baik. DDI diharapkan menjadi media efektif mencetak kader-kader ulama yang mempunyai ciri khas tersendiri.

Kondisi ini berarti kemampuan manajerial pimpinan perlu dikembangkan dan difungsikan secara optimal. Oleh karena itu, madrasah atau pesantren sebagai unit kerja terdepan yang langsung berhubungan dengan kebutuhan riil di bidang pendidikan, sudah saatnya untuk memiliki otonomi kerja dalam menjalankan manajemen dengan baik dan penuh tanggung jawab.

DDI sebagai salah satu lembaga pendidikan, dakwah, dan usaha sosial dibawah kepemimpinan K.H. Abd. Rahman Ambo Dalle sebagai sosok ulama kharismatik, senantiasa menjadi salah satu tumpuan harapan masyarakat Sulawesi Selatan sekaligus menjadi ikon perubahan dalam sistem transformasi ilmu pengetahuan khususnya dalam bidang pendidikan Islam. Suatu kenyataan bahwa DDI adalah bagian yang tidak terpisahkan atau bahkan dapat dinyatakan bahwa kemajuan pendidikan Islam di Sulawesi Selatan khususnya atau bahkan di Indonesia umumnya adalah andil yang diperankan oleh organisasi ini.

Secara historis, pendidikan agama (Islam) pada mulanya memang berbasis pada pondok pesantren sebagai lembaga pendidikan tradisional, yang sengaja didirikan agar masyarakat menjadikannya sebagai tempat pembinaan umat dan untuk lebih memahami, menghayati dan mengamalkan ajaran Islam dengan menekankan pentingnya moralitas dalam beragama sebagai pedoman hidup bermasyarakat.

Cikal bakal pendidikan Islam dalam bentuk pendidikan formal dimulai sejak awal berdirinya Madrasah Arabiyah Islamiyah (MAI) di Sengkang oleh K.H. Muh. As'ad dan dilanjutkan oleh Ambo Dalle dengan mendirikan Madrasah Arabiyah Islamiyah (MAI) Mangkoso di Barru sekaligus bersama K.H. M. Abduh Pabbajah dan K.H. Daud Ismail mendirikan DDI.²²

Kepemimpinan K.H. Abd. Rahman Ambo Dalle dalam membawa DDI sebagai lembaga sosial yang bergerak pada bidang pendidikan, dakwah dan usaha-usaha sosial lainnya, telah berhasil mendapat perhatian yang cukup besar dari masyarakat Sulawesi Selatan khususnya dan masyarakat Indonesia umumnya. Dari ketiga aspek tersebut, yang cukup menarik perhatian adalah lembaga pendidikan, baik pesantren maupun madrasah yang dibinanya. Pengelolaan lembaga pendidikan dalam lingkup DDI yang dibina langsung oleh K.H. Abd. Rahman Ambo Dalle memang memiliki perbedaan yang cukup mencolok dengan lembaga pendidikan lainnya, khususnya dalam penerapan sistem manajemen sebagai salah satu upaya pengembangan lembaga pendidikan.

Atas dasar pemikiran seperti yang disebutkan di atas, maka masalah yang timbul adalah belum semua pengelola DDI memahami secara mendalam tentang pola pemikiran K.H. Abd. Rahman Ambo Dalle dibidang manajemen pendidikan dan implementasinya. Seharusnya semua pengelola pendidikan DDI dan bahkan seluruh warga DDI dapat memahami secara mendalam Pola Pemikiran K.H. Abd. Rahman Ambo Dalle di bidang pendidikan dan Implementasinya. Permasalahan ini, akan melalui penelitian. Untuk itulah penelitian ini sangat penting dilakukan dengan mengidentifikasi pola pemikiran K.H. Abd. Rahman Ambo Dalle dan implementasinya tentang manajemen pendidikan Islam di lingkungan DDI.

²²Tim Perumus: Azhar Arsyad, et al., *Ke-DDI-an; Sejarah dan Pandangan atas Isu-Isu Kontemporer* (Cet. II; Makassar: LKPMP-PB.DDI, 2005), h. 21.

B. Fokus Penelitian

Penelitian ini memfokuskan kajiannya pada beberapa aspek dari pemikiran K.H. Abd. Rahman Ambo Dalle tentang manajemen khususnya manajemen pendidikan Islam dan implementasinya pada lingkungan DDI. Adapun fokus penelitian yang dimaksud adalah sebagai berikut:

1. Pola Pemikiran

Pola pemikiran yang dimaksudkan dalam tulisan ini adalah konsep yang lahir dari kegiatan berpikir yang dilakukan oleh K.H. Abd. Rahman Ambo Dalle dalam mengupayakan nilai efektifitas penyelenggaraan organisasi yang dibangunnya yaitu DDI.

Sementara bila merujuk pada pengertian kamus tentang kata pola maka terdapat beberapa pengertian yang dapat dijadikan sebagai dasar atau pedoman untuk memahami makna atau maksud dari kata tersebut. Dalam *Kamus Besar Bahasa Indonesia* kata pola mengandung arti "dasar, patron dan konsep, serta sistem atau cara kerja".²³ Sementara kata pemikiran berasal dari kata dasar pikir yang mengandung arti proses, perbuatan, cara memikir.²⁴ Dengan demikian, pola pemikiran yang dimaksud adalah sesuatu yang diterima seseorang dan dapat dipakai sebagai pedoman sebagaimana diterimanya dari masyarakat sekelilingnya atau dapat dinyatakan bahwa konsep atau dasar pedoman yang dapat dikembangkan lebih lanjut dalam pengembangan suatu organisasi dan lain sebagainya.

²³Departemen Pendidikan Nasional, *Kamus Besar Bahasa Indonesia* (Jakarta: Balai Pustaka, 1995), h. 778.

²⁴Departemen Pendidikan Nasional, *Kamus Besar Bahasa Indonesia*, h. 768.

Pola pemikiran yang dimaksudkan dalam tulisan ini adalah dasar, cara berpikir, pedoman atau petunjuk yang telah diberikan oleh K.H. Abd. Rahman Ambo Dalle baik dalam merintis, membangun dan memimpin organisasi DDI sesuai dengan visi dan misi yang diembannya, khususnya trilogy DDI, yaitu; pendidikan, dakwah dan usaha-usaha sosial.

2. Implementasi Pola Pemikiran K.H. Abd. Rahman Ambo Dalle Dalam Manajemen Lembaga Pendidikan Islam

Pola dasar pemikiran K.H. Abd. Rahman Ambo Dalle dalam memimpin organisasi DDI lebih banyak dikaitkan dengan pola manajemen pendidikan Islam yang secara umum telah diterapkan dalam dunia pendidikan modern dewasa ini. Walaupun corak pemikiran beliau dalam memimpin organisasi masih tampak bersifat tradisional. Namun tingkat keberhasilan yang ditampakkannya telah menggugah pemikiran untuk lebih jauh mengkaji aspek-aspek keberhasilannya sehingga dapat dijadikan sebagai pedoman dasar pengembangan organisasi pada masa-masa yang akan datang.

Beberapa pola pemikiran K.H. Abd. Rahman Ambo Dalle yang berbeda dengan gurunya K.H. Muhammad As'ad atau gaya kepemimpinan yang dijalankan oleh ulama-ulama besar Sulawesi yang hidup pada zamannya, antara lain; 1) pemikiran tentang pengembangan organisasi dengan terobosan baru yaitu melakukan pembukaan cabang-cabang Madrasah Arabiyah Islamiyah didaerah-daerah; 2) beberapa pemikiran K.H. Abd. Rahman Ambo Dalle yang cukup revolusioner, misalnya; perpindahan beliau dari Mangkoso ke Parepare, dan dari Parepare ke Pinrang; dan 3) menentukan pilihan partai yang sejalan dengan pemerintah dan lain sebagainya.

3. Manajemen Pendidikan Islam

Selanjutnya istilah manajemen diartikan ketatalaksanaan penggunaan sumber daya secara efektif untuk mencapai sasaran.²⁵ Dalam *Encyclopedia of the Social Sciences* yang dikutip Panglaykim dan Hazil Tanzil mendefinisikan bahwa *managemen the process, by which the execution of a given purpose is put into operation and supervised.*²⁶

Pernyataan di atas, dapat dipahami bahwa manajemen adalah sebuah proses, dengan mana pelaksanaan daripada suatu tujuan tertentu diselenggarakan dan diawasi. Jadi istilah manajemen dalam penelitian ini adalah upaya untuk mencapai tujuan melalui beberapa proses, mulai dari perencanaan dan evaluasi, kurikulum, pembelajaran (belajar-mengajar), ketenagaan, kesiswaan, keuangan, sarana dan prasarana, hubungan masyarakat, dan pencitraan yang baik sehingga tujuan dari penyelenggaraan pendidikan seperti, lembaga pendidikan yang diberada dalam lingkungan DDI benar-benar dapat dicapai secara maksimal.

C. Identifikasi Masalah

Berdasarkan uraian latar belakang yang telah dikemukakan, dapat dirumuskan bahwa penelitian tentang pola pemikiran K.H. Abd. Rahman Ambo Dalle memiliki arti yang signifikan, dan yang lebih penting lagi adalah penelitian secara komprehensif terhadap implementasinya tentang manajemen pendidikan Islam dalam lingkungan DDI. Ada beberapa pertanyaan mendasar yang dapat dijadikan identifikasi masalah penelitian sebagai berikut:

²⁵Lihat: John Gage Allee, *Websters Dictionary* (Chicago, Wilcox & Folt Book Company, 1983), h. 228.

²⁶Panglaykim dan Hazil Tanzil, *Manajemen Suatu Pengantar* (Cet. XV; Jakarta: Ghalia Indonesila, 1991), h. 26.

1. Apakah pola pemikiran K.H. Abd. Rahman Ambo Dalle dan penerapannya terhadap manajemen pendidikan Islam dalam lingkungan DDI mampu memberikan warna tersendiri bagi alumni DDI ?
2. Langkah-langkah apakah yang dilakukan DDI dalam menerapkan pola pemikiran K.H. Abd. Rahman Ambo Dalle terhadap manajemen pendidikan Islam di lingkungan DDI ?
3. Apakah semua pesantren atau madrasah yang ada di Sulawesi Selatan telah mengimplementasikan pola pemikiran K.H. Abd. Rahman Ambo Dalle tentang Manajemen Pendidikan Islam dalam semua jenjang pendidikan khususnya yang ada di lingkungan DDI ?
4. Apakah Pola pemikiran K.H. Abd. Rahman Ambo Dalle dalam penerapan manajemen pendidikan Islam benar-benar dapat menghasilkan perubahan yang diharapkan. Sehingga dengan keberadaan Lembaga DDI di Sulawesi Selatan mampu menghasilkan kader-kader calon pemimpin yang mempunyai kemampuan ganda di tengah-tengah masyarakat, baik dalam bidang dakwah, pendidikan, maupun usaha sosialnya.

Sejalan dengan identifikasi masalah yang telah dirumuskan, masalah pokok yang menjadi obyek penelitian disertasi ini adalah bagaimana pola pemikiran K.H. Abd. Rahman Ambo Dalle dan implementasinya terhadap manajemen pendidikan Islam dalam lingkungan DDI.

D. Rumusan Masalah

Berdasarkan pada rumusan pokok masalah di atas, yang menjadi pokok permasalahan dalam penelitian ini dibatasi dalam tiga sub masalah sebagai berikut:

1. Bagaimana pola pemikiran K.H. Abd. Rahman Ambo Dalle tentang manajemen pendidikan Islam ?
2. Bagaimana proses implementasi pemikiran K.H. Abd. Rahman Ambo Dalle tentang manajemen Pendidikan Islam dalam lingkungan DDI?
3. Bagaimana implementasi pola pemikiran K.H. Abd. Rahman Ambo Dalle tentang manajemen pendidikan Islam dalam lingkungan DDI?

E. Defenisi Operasional Penelitian

Definisi operasional adalah definisi konotatif yang menggambarkan proses kerja atau kegiatan yang spesifik dan rinci yang diperlukan untuk mencapai tujuan yang menjadi makna dari konsep yang didefinisikan. Definisi operasional juga disebut juga definisi kerja karena menggambarkan proses atau rangkaian kegiatan dalam melakukan suatu perbuatan.²⁷

Untuk memperoleh pemahaman yang jelas terhadap fokus masalah dalam penelitian ini, serta menghindari kesalahpahaman (*mis understanding*) terhadap ruang lingkup operasional permasalahan yang telah ditetapkan, dipandang perlu mengemukakan beberapa pengertian variabel yang tercakup dalam judul penelitian yang dimaksud, yakni; Pengaruh pola pemikiran K.H. Abd. Rahman Ambo Dalle dan Implementasinya terhadap penerapan Manajemen pendidikan Islam dalam lingkungan DDI.

Kepemimpinan pendidikan yang dimaksudkan dalam penelitian ini adalah kepemimpinan yang dijalankan oleh K.H. Abd. Rahman Ambo Dalle yang

²⁷Redja Mudyahardjo, *Filsafat Ilmu Pendidikan, Suatu Pengantar* (Cet. III; Bandung: Remaja Rosdakarya, 2004), h. 11. Bandingkan dengan Koentjaraningrat, *Metode-Metode Penelitian Masyarakat* (Jakarta: Gramedia, 1976), h. 23.

meliputi, kemampuan untuk menggerakkan pelaksana pendidikan sehingga tujuan pendidikan yang telah ditetapkan dapat dicapai secara efektif dan efisien.²⁸ Sementara itu, menurut pakar, kepemimpinan dapat dipandang sebagai ilmu, seni dan kearifan.²⁹ Dalam kaitan ini, kepemimpinan sebagai ilmu dikenal berbagai macam pola atau gaya diantara pola kepemimpinan formal dan informal.

Dalam perspektif dikenal pula pola kepemimpinan otokratis, demokratis, *pseudo* demokratis, dan *laissez faire*. Dalam perspektif lain dikenal pula pola kepemimpinan transaksional, kharismatik, dan transformatik. Juga ada pula pola kepemimpinan substansional, paternalistik, dan maternalistik.³⁰ Dalam dunia pendidikan kepesantrenan pelaksana pendidikan adalah unsur-unsur yang ada dalam pondok pesantren yang meliputi; kiai, ustadz-ustadzah, tenaga kependidikan lainnya, serta santri dan karyawan (tenaga administrasi). Kepemimpinan pendidikan dalam arti bahwa kepemimpinan tersebut berada dalam organisasi non formal yang parallel dengan administrasi pendidikan itu sendiri.

Pola kepemimpinan pendidikan adalah model atau gaya kepemimpinan yang diterapkan oleh K.H. Abd. Rahman Ambo Dalle dalam memimpin organisasi DDI sebagai suatu organisasi yang memfokuskan perhatian pada salah

²⁸Abdul Azis Wahab, *Anatomi Organisasi dan Kepemimpinan Pendidikan* (Bandung: Alfabeta, 2008), h. 138. Abdul Azis Wahab, *Anatomi Organisasi dan Kepemimpinan Pendidikan; Telaah Terhadap Organisasi dan Pengelolaan Organisasi Pendidikan* (Bandung: Alfabeta, 2008), h. 134-136. Syahrizal Abbas, *Manajemen Perguruan Tinggi* (Edisi Revisi; Cet. II; Jakarta: Prenada Media Group, 2009), h. 41-45.

²⁹Tanri Abeng, *Metro TV* (28 November 2011).

³⁰Yayat Herujito, *Dasar-Dasar Manajemen* (Cet. III; Jakarta: Grasindo, 2006), h. 183.

satu kebutuhan masyarakat secara umum yaitu pendidikan kepesantrenan dengan berbagai lembaga formal yang bernaung didalamnya.

F. *Kajian Pustaka*

1. Hasil Penelitian Yang Relevan

Sampai saat ini belum ditemukan literatur kepustakaan yang mengkaji secara spesifik masalah “*Pola Pemikiran K.H. Abd. Rahman Ambo Dalle dan Implementasinya Tentang Manajemen Pendidikan Islam Dalam Lingkungan Darud Dakwah Wal-Irsyad (DDI)*”.

Kajian dan atau pembahasan yang terkait, dapat ditemukan dalam beberapa kitab pustaka. Beberapa literatur kepustakaan penting yang dimaksud sekaligus menjadi rujukan yang sejalan dengan pembahasan dalam penelitian disertasi ini, seperti karya-karya berikut:

H. Salehuddin Yasin pada tahun 2010 di UIN Alauddin Makassar telah meneliti tentang Kepemimpinan Pendidikan Islam di Sulawesi Selatan, Studi kasus Kepemimpinan A.G.H. Abdurrahman Ambo Dalle dalam Pengembangan Perguruan Darud Da’wah Wal Irsyad (DDI). Penelitian tersebut menyimpulkan bahwa pengembangan yang dilakukan oleh A.G. H. Abdurrahman Ambo Dalle dalam memajukan perguruan DDI antara lain; pengembangan aspek kelembagaan, kurikulum, proses belajar dan pembelajaran, sarana dan prasarana, sumber daya manusia dan aspek lainnya yang diperlukan bagi keberlanjutan misi pendidikan Islam di wilayah ini sesuai tujuan DDI.³¹

³¹Salahuddin Yasin, “Kepemimpinan Pendidikan Islam di Sulawesi Selatan; Studi kasus Kepemimpinan A.G.H. Abdurrahman Ambo Dalle dalam Pengembangan Perguruan DDI ” *Disertasi*, Program Pascasarjana UIN Makassar, 2010.

Ditemukan juga disertasi pada PPs UIN Alauddin Makassar yang disusun oleh Nasruddin L. Midu pada tahun 2009 dengan judul Konsep manajemen Sayyid Idrus bin Salim Aljufri dalam memodernkan pendidikan Islam di Alkhairaat Palu Sulawesi Tengah. Hasil penelitian ini menyimpulkan bahwa dari enam aspek konsep manajemen pendidikan Sayyid Idrus, yaitu aspek kepemimpinan, sumber daya manusia, keuangan, kurikulum, kesiswaan, sarana dan prasarana. Karena itu, pengelolaan Alkhairaat dalam banyak hal telah sesuai dengan nilai tata kelola dalam keenam aspek manajemen pendidikan tersebut, terutama manajemen sumberdaya, keuangan, kurikulum, dan kesiswaan meski bukan tanpa catatan.³² Hubungannya dengan rencana penelitian ini terletak pada aspek sejarah kelahiran kedua organisasi ini dan beberapa aspek lainnya.

Selanjutnya karya H. Kaswad pada tahun 2007 di UIN Alauddin Makassar yang juga telah melakukan penelitian tentang Manajemen Strategik Peningkatan Mutu Pendidikan Pada Pondok Pesantren Di Sulawesi Selatan (Upaya pencarian solusi menghadapi tantangan global). Penelitian ini telah menyimpulkan bahwa aplikasi manajemen strategik pada pondok pesantren di Sulawesi Selatan pada dasarnya sudah dilakukan, namun sifatnya sangat sederhana, belum didasari atas hasil analisis yang mantap. Manajemen strategik pondok pesantren secara keseluruhan belum terlaksana dalam bentuk rencana strategis (renstra) yang menggambarkan visi, misi, sasaran, kebijakan, pendanaan dan tantangan.³³ Hasil

³²Nasruddin L. Midu, "Konsep manajemen Sayyid Idrus bin Salim Aljufri dalam memodernkan pendidikan Islam di Alkhairaat Palu Sulawesi Tengah", *Disertasi*, Program Pascasarjana UIN Makassar, 2009.

³³H. Kaswad, "Manajemen Strategik Peningkatan Mutu Pendidikan Pada Pondok Pesantren Di Sulawesi Selatan (Upaya Pencarian Solusi Menghadapi Tantangan Global)", *Disertasi*, Program Pascasarjana UIN Makassar, 2007.

penelitian ini, memiliki hubungan yang cukup signifikan dengan rencana penelitian yang dilakukan oleh peneliti. Salah satu aspek persamaannya adalah kajian kelembagaan pendidikan Islam, tetapi berbeda pada orientasi penelitian.

Muhammad Basir pada tahun 2000 juga telah meneliti dalam bentuk “tesis” tentang Tipologi Kepemimpinan Kiai; Studi pada Pondok Pesantren DDI Mangkoso Kabupaten Barru, yang fokus penelitiannya pada segi manajemen kepemimpinan kiai. Penelitian tersebut menyimpulkan bahwa manajemen kepemimpinan kiai di Pesantren DDI Mangkoso telah berubah dari gaya kepemimpinan tradisional yang bersifat individual profetik ke arah gaya kepemimpinan kiai yang kharismatik, selanjutnya berkembang menjadi manajemen kepemimpinan kharismatik ke rasional, dan gaya kepemimpinan religio-paternalistik ke persuasif-partisipatif.³⁴ Hasil penelitian ini, memiliki hubungan yang cukup signifikan dengan rencana penelitian yang dilakukan oleh peneliti. Salah satu aspek persamaannya adalah kajian kelembagaan pendidikan Islam, tetapi berbeda pada orientasi penelitian.

Demikian pula penelitian yang dilakukan dalam bentuk disertasi pada tahun 2006 di PPs UIN Syarif Hidayatullah dan di susun oleh Muljono Damopoli yang telah mengadakan penelitian di pesantren IMMIM dengan judul *Pembaruan Manajemen Pesantren Modern Pendidikan Al-Qur'an IMMIM Makassar*. Hasil penelitiannya merumuskan bahwa pembaharuan dalam arti pengembangan manajemen pendidikan Islam di IMMIM telah dilakukan secara fluktuatif, terutama dari segi komponen kelembagaan dengan melakukan perbaikan struktur

³⁴Muhammad Basir, “Tipologi Kepemimpinan Kiyai; Studi pada Pondok Pesantren DDI Mangkoso Kabupaten Barru; (Upaya Pencarian Solusi Menghadapi Tantangan Global)”, *Tesis*. Program Pascasarjana UMI Makassar, 2000.

organisasi. Demikian pula pada manajemen bidang kurikulum, IMMIM mendesain kurikulum baru yang lebih sesuai dengan kondisi pesantren dengan proporsi komposisi 100% mata pelajaran umum dan 100 mata pelajaran agama. Demikian pula pada segi metodologi pengajaran menggunakan sistem klasik dan modern.³⁵

Selain karya ilmiah dalam bentuk disertasi dan tesis di atas, juga dapat dikemukakan beberapa karya ilmiah lainnya dalam bentuk buku yang erat kaitannya dengan penelitian disertasi ini adalah sebagai berikut;

Abuddin Nata menyusun buku yang berjudul *Manajemen Pendidikan; Mengatasi Kelemahan Pendidikan Islam di Indonesia*.³⁶ Buku ini menjelaskan tentang berbagai pemikiran dan terobosan tentang sekolah Islam; model paradigma; dan pengelolaannya dengan manajemen pendidikan yang modern.

H. Muhaimin yang menyusun buku berjudul *Manajemen Pendidikan; Aplikasinya dalam Penyusunan Rencana Pengembangan Sekolah/Madrasah*.³⁷ Yang menjadi sorotan utama dalam buku ini adalah kompetensi manajerial dari para pimpinan sekolah/madrasah kaitannya dengan berlakunya PP No. 19 Tahun 2005 tentang Standar Pendidikan Nasional. Karena itu, lahir dan terbitnya buku ini diharapkan menjadi panduan untuk mengoptimalkan pemberdayaan sumber daya yang ada guna mencapai tujuan pada masa yang akan datang.

³⁵Lihat: Muljono Damopoli, "Pembaruan Pendidikan Islam di Makassar; Studi Kasus Pesantren Modern Pendidikan Al-Qur'an IMMIM Makassar", *Disertasi*, Jakarta: Program Pascasarjana UIN Syarif Hidayatullah, 2006, h. 338-339.

³⁶Abuddin Nata., *Manajemen Pendidikan: Mengatasi Kelemahan Pendidikan Islam di Indonesia* (Cet. IV; Jakarta: Kencana, 2010).

³⁷Muhaimin, et.al., *Manajemen Pendidikan; Aplikasinya dalam Penyusunan Rencana Pengembangan Sekolah/Madrasah* (Cet. III; Jakarta: Kencana, 2011).

Dalam buku ini juga diberikan panduan tentang teknik penyusunan rencana pengembangan sekolah/madrasah yang bersifat komprehensif serta strategi untuk mencapai tujuan yang dimaksud. Beberapa hal yang menjadi topik utama pembahasan dalam buku ini antara lain; manajemen dan kepemimpinan madrasah/sekolah, budaya madrasah; manajemen resiko; pemasaran dan pemetaan *stakeholder*; formulasi visi, misi, dan tujuan; merumuskan tujuan utama; mengembangkan rencana program dan rencana kegiatan serta tahapan dan pelaksanaan penyusunan rencana kerja sekolah/madrasah. Kaitannya dengan penelitian ini terletak pada aspek upaya penerapan sistem manajerial tentang upaya pengembangan madrasah/sekolah ataupun pondok pesantren sebagai lembaga yang membina pendidikan keagamaan.

Buku yang berjudul *Manajemen dan Kepemimpinan Pendidikan Islam*.³⁸ Dalam buku ini dijelaskan tentang konsep manajemen dan kepemimpinan pendidikan Islam. Kajiannya meliputi; penerapan prinsip-prinsip dan konsep-konsep dan teori-teori manajemen yang berkembang dalam dunia bisnis; prinsip-prinsip dan konsep-konsep manajemen yang digali dari sumber dan khazanah keislaman, serta penerapan konsep dan teori manajemen yang berkembang dalam dunia bisnis dengan menjadikan Islam sebagai nilai yang memandu dalam proses penyelenggaraan madrasah/sekolah.

Buku Ke-DDI-an Sejarah dan Pandangan atas isu-isu Kontemporer yang disusun oleh tim penyusun; Azhar Arsyad, et.al.³⁹ Dalam buku ini, dijelaskan

³⁸Marno dan Triyo Supriyanto, *Manajemen dan Kepemimpinan Pendidikan Islam* (Cet. I; Refika Aditama, 2008).

³⁹Tim Perumus: Azhar Arsyad, et al., *Ke-DDI-an; Sejarah dan Pandangan atas Isu-Isu Kontemporer* (Cet. II; Makassar: LKPMP-PB.DDI, 2005).

secara gamblang tentang sejarah perkembangan DDI dalam kancah perjuangan kemerdekaan sampai sekarang ini.

Buku yang berjudul Darud Da'wah Wal-Irsyad (DDI) Dalam Simpul Sejarah Kebangkitan dan Perkembangan yang disusun oleh H. Abd. Muiz Kabry. Pokok bahasan dalam buku ini berkisar pada sejarah perkembangan dan kebangkitan DDI dalam perjuangannya menjaga eksistensinya sebagai organisasi kemasyarakatan yang memperjuangkan penegakan ajaran Islam di tengah-tengah Masyarakat Sulawesi Selatan.

Berdasarkan pada fokus penelitian ini dan sepanjang penelusuran yang telah dilakukan oleh peneliti. Belum ditemukan hasil penelitian yang mengkaji tentang permasalahan penelitian ini. Oleh karena itu, penelitian ini masih dapat dinyatakan orisinal, dan berbeda penelitian terdahulu yang pernah ada relevansinya dengan penelitian ini sebagaimana yang telah diuraikan di atas.

2. Landasan Teoretis

Sesuai judul disertasi ini, penulis memilih teori yang dapat digunakan sebagai landasan untuk menelaah dan menyelidiki secara mendalam permasalahan yang ada pada rumusan masalah dalam penelitian ini. Adapun yang menjadi kerangka teori yang dijadikan sebagai media untuk mengungkap fakta pada rumusan masalah “Pola Pemikiran K.H. Abd. Rahman Ambo Dalle dan Implementasinya Tentang Manajemen Pendidikan Islam dalam Lingkungan DDI”. Adapun unsur-unsur yang menjadi landasan teoretis dalam penelitian ini adalah sebagai berikut:

- a. Landasan teologi yang meliputi; Al-Qur'an dan Al-Hadis.

- b. Undang-Undang Republik Indonesia Nomor 20 Tahun 2003 tentang Sistem Pendidikan Nasional Bab II pasal 1 dan 2 menyebutkan:
- c. Peraturan Pemerintah Nomor 55 Tahun 2007 tentang pendidikan agama dan keagamaan;

F. Tujuan dan Kegunaan Penelitian

1. Tujuan Penelitian

- a. Menelusuri pola pemikiran K.H. Abd. Rahman Ambo Dalle tentang manajemen pendidikan Islam.
- b. Menganalisis secara tepat dan akurat tentang tingkat efesien dan efektivitasnya pola pemikiran K.H. Abdurrahman Ambo Dalle dan implementasinya terhadap manajemen Pendidikan Islam dalam lingkungan DDI yang dievaluasi dengan menerapkan skala penilaian *tinggi, sedang, kurang dan rendah* terhadap tingkat efesien dan efektifnya pengaruh pola pemikiran K.H. Abdurrahman Ambo Dalle.
- c. Menganalisis secara tepat tentang proses penerapan manajemen K.H. Abd. Rahman Ambo Dalle terhadap lembaga-lembaga pendidikan yang ada dalam lingkungan Darud Da'wah Wal Irsyad.

2. Kegunaan

Dengan tercapainya tujuan di atas, maka penelitian ini diharapkan berguna untuk kepentingan ilmiah dan kepentingan praktis.

- a. Kegunaan ilmiah, yakni sebagai bahan kajian untuk dicermati lebih lanjut sehingga dapat membawa lembaga pendidikan keagamaan seperti pondok-

pondok pesantren pada substansi yang sebenarnya dengan kemampuan dalam menerapkan manajemen pendidikan Islam.

- b. Kegunaan praktis, yakni sebagai informasi bahwa pemikiran Ambo Dalle adalah bagian integral dari dunia pesantren yang memiliki konsep manajemen tersendiri, dan memiliki aspek signifikansi untuk dikembangkan dan dapat dijadikan bahan perbandingan oleh lembaga-lembaga pendidikan agama dan keagamaan lainnya di daerah ini.

BAB 2

TINJAUAN PUSTAKA

A. *Konsepsi Manajemen*

Setiap organisasi memiliki aktivitas-aktivitas pekerjaan tertentu dalam rangka mencapai tujuan organisasi. Salah satu aktivitas tersebut adalah manajemen. Dalam organisasi pendidikan, macam-macam manajemen yang dikenal adalah manajemen tertinggi sampai dengan manajemen terdepan atau dapat dikatakan, tidak dikenal istilah manajemen pengangkutan dan pengiriman, manajemen pembelian dan penjualan dan sebagainya seperti yang dikenal dalam manajemen bisnis.

Kondisi ini selanjutnya memberikan tuntutan pemahaman terhadap makna manajemen pendidikan sekaligus sebagai salah satu upaya untuk memahami alur pemikiran dari penelitian ini. Adapun penjelasan tentang manajemen yang dimaksud dapat diperhatikan dalam uraian berikut ini.

1. **Pengertian Manajemen**

Untuk memahami pengertian tentang manajemen, dapat dilakukan dengan terlebih dahulu mengetahui pengertian atau makna yang terkandung dalam kata manajemen itu. Menurut Kamus Besar Bahasa Indonesia kata manajemen diartikan dengan; (1) proses penggunaan sumber daya secara efektif untuk mencapai sasaran; (2) pimpinan yang bertanggung jawab atas jalannya perusahaan dan organisasi.¹

Jika sekiranya kata manajemen ditinjau dari aspek etimologi, maka kata manajemen berasal dari bahasa Inggris *to manage* yang berarti memerintah,

¹Tim Penyusun Kamus Pusat Pembinaan dan Pengembangan Bahasa, *Kamus Besar Bahasa Indonesia*, Edisi 2., (Cet. 4; Jakarta: Balai Pustaka, 1995), h. 623.

mengatur, mengurus, dan mengemudikan.² Istilah ini sebenarnya berasal dari bahasa Italia “*managiere*” yang berarti melatih kuda, sebagai pelatih;³ Kemudian, dalam bahasa Latin didapati juga kata *managiere* yang berasal dari dua kata, yaitu; *manus* yang berarti tangan dan *agere* yang berarti melakukan atau melaksanakan, sehingga *managiere* diartikan melakukan, melaksanakan, dan mengurus sesuatu.⁴

Kemudian dalam perkembangannya, kata *to manage* mengalami perubahan menjadi *manajemen* yang berarti pimpinan, pengurusan dan pengelolaan.⁵ Selanjutnya, jika kata manajemen dilihat dari bahasa Arab, maka kata manajemen identik dengan *tadbir* (تدبير), *idarah* (إدارة), *siâsah* (سياسة) yang berarti; mengelola, atau pengelolaan.⁶

Sementara dari aspek aplikasi, maka term manajemen sering diartikan sama dengan kata administrasi, termasuk dalam dunia pendidikan. Alasan mereka (para ahli) mempersamakan keduanya, dengan dasar mereka memberikan penilaian bahwa keduanya dapat dilihat dari dua aspek utama yaitu; secara fungsional dan secara operasional. Karena itu, secara operasional dalam dunia pendidikan, kata manajemen pendidikan telah digunakan secara umum pada kisaran awal tahun 1990-an dan diartikan sebagai penggunaan sumberdaya secara efektif untuk mencapai sasaran.⁷

²Markus Willy dkk., *Kamus Lengkap Plus Inggris – Indonesia, Indonesia Inggris* (Surabaya: Arkola, 1997), h. 319.

³Marzuki, *Seri Management Pengantar dan Kegiatannya* (Yogyakarta: Fak. Ekonomi Universitas Islam Indonesia, t.th), h. 1.

⁴Alex Gunur, *Management Kerangka Pokok-Pokok* (Jakarta: Bharata, 1975), h. 6.

⁵Alex Gunur, *Management Kerangka Pokok-Pokok*, h. 6.

⁶As’ad M. Alkalali, *Kamus Indonesia – Arab* (Jakarta: Bulan Bintang, 1987), h. 247-248. Lihat: Azhar Arsyad, et.al., *Pengantar Manajemen* (Makassar: Alauddin Press, 2007), h. 4.

⁷Tim Penyusun Kamus Pusat Pembinaan dan Pengembangan Bahasa, *Kamus Besar Bahasa Indonesia*, Edisi 2, h. 623.

Diartikan juga sebagai aktifitas memadukan sumber-sumber pendidikan agar terpusat dalam usaha mencapai tujuan yang ditentukan.⁸

Pada dasarnya, memang harus diakui bahwa para ahli hingga kini belum ada kesepakatan dalam dua hal itu, namun demikian ada juga yang berpendapat bahwa manajemen dan administrasi merupakan dua hal yang berbeda sebab manajemen merupakan inti dari administrasi.⁹

Selanjutnya, bila kata manajemen dilihat dari aspek istilah, maka manajemen (*management*) dapat dipahami dengan memperhatikan secara saksama berbagai definisi yang telah diartikan oleh berbagai pihak dengan latar belakang dan atau perspektif yang berbeda. Perbedaan tersebut, lebih banyak disebabkan oleh latar belakang pekerjaan mereka. Namun demikian, pada kenyataannya bahwa istilah tersebut tetap memiliki makna yang berbeda. Sebagai bahan pertimbangan dalam studi lebih lanjut, berikut ini dapat disajikan beberapa pendapat para ahli mengenai batasan manajemen yang agak berbeda.

Dalam pandangan Hasibuan dinyatakan bahwa manajemen merupakan ilmu dan seni dalam proses mengatur dan proses pemanfaatan sumber daya manusia serta sumber-sumber daya lainnya secara efektif dan efisien untuk mencapai suatu tujuan tertentu.¹⁰

⁸Made Pidarta, *Manajemen Pendidikan Indonesia* (Jakarta: PT. Rineka Cipta, 2004), h. 17.

⁹Kedudukan manajemen dan administrasi dalam tinjauan hierarkis dikemukakan bahwa kedudukan manajemen dan administrasi dalam suatu organisasi merupakan dua hal yang berbeda sebab manajemen adalah inti administrasi. Dalam kajian manajemen dijelaskan bahwa *human relation* dalam suatu organisasi merupakan inti kepemimpinan, kepemimpinan adalah inti manajemen. Manajemen merupakan inti dari administrasi, sementara administrasi merupakan inti dari organisasi. Lihat Burhanuddin, *Analisis Administrasi Manajemen dan Kepemimpinan Pendidikan* (Jakarta: Bumi Aksara, 1994), h. 30 – 31.

¹⁰Malayu, S.P., Hasibuan, *Manajemen, Dasar Pengertian dan amAsalah* (Jakarta: Gunung Agung, 2001), h. 5.

Selanjutnya John D. Millet memberikan batasan terhadap manajemen, yaitu; *is the process of directing and facilitating the work of people organized in formal groups or achieve a desired goal*. Pernyataan ini secara umum dapat diartikan sebagai suatu proses pengarahan dan pemberian fasilitas kerja kepada orang yang diorganisasikan dalam kelompok formal untuk mencapai tujuan.¹¹ Oleh karena itu, dalam pandangan John D. Millet yang paling ditekankan dalam proses dimaksud adalah; bahwa manajemen merupakan rangkaian aktivitas yang satu sama lain saling berurutan. Rangkaian aktivitas dimaksud adalah sebagai berikut:

- a. Proses pengarahan (*proses of directing*), yaitu; suatu rangkaian kegiatan untuk memberikan petunjuk atau instruksi dari seorang atasan kepada bawahan atau kepada orang yang diorganisasikan dalam kelompok formal dan untuk pencapaian tujuan.
- b. Proses pemberian fasilitas kerja (*process of facilitating the work*), yaitu; rangkaian kegiatan untuk memberikan sarana dan prasarana serta jasa yang memudahkan pelaksanaan pekerjaan dari seorang atasan kepada bawahan atau kepada orang yang terorganisasi dalam kelompok formal untuk pencapaian suatu tujuan.

Sementara James A.F. Stoner dan Charles Wankel juga turut memberikan batasan terhadap pengertian manajemen sebagai berikut. *Management is the process of planning, organizing, leading, and controlling the efforts of organization members and of using all other organizational resources to achieve stated organizational goals*. Demikian pula batasan pengertian yang diberikan oleh Paul Hersey H. Blanchard,¹² juga turut memberikan batasan pengertian terhadap manajemen *as working with and through individuals and groups to accomplish organizational goals*. Pernyataan ini dapat dinyatakan bahwa manajemen sebagai suatu usaha yang

¹¹Siswanto, *Manajemen Tenaga Kerja* (Bandung: Sinar Baru, 1987), h. 4

¹²Paul Hersey dan Kenneth H. Blanchard, *Management of Organization Behavior (Utilizing Human Resources)*, Third Edition; (New Delhi: Prentice Hall, 1980), h. 3.

dilakukan dengan dan bersama individu atau kelompok untuk mencapai tujuan organisasi. Hersey dan Blanchard lebih menekankan bahwa definisi tersebut tidak dimaksudkan hanya untuk satu jenis organisasi saja, tetapi dapat diterapkan pada berbagai jenis organisasi tempat individu dan kelompok tersebut menggabungkan diri untuk mewujudkan tujuan bersama.

Berdasarkan pengertian tersebut, untuk kepentingan penelitian ini maka dapat diberikan batasan bahwa manajemen yang dimaksudkan dalam hal ini adalah penggunaan sumberdaya secara efektif untuk mencapai sasaran.¹³ Dalam pendidikan, manajemen dapat diartikan sebagai aktifitas memadukan sumber-sumber pendidikan agar terpusat dalam usaha mencapai tujuan yang ditentukan.¹⁴

Dengan demikian, dapat dinyatakan bahwa manajemen dalam konteks ini adalah seni dan ilmu dalam perencanaan, pengorganisasian, pengarahan, pemotivasian, dan pengendalian terhadap orang dan mekanisme kerja untuk mencapai tujuan. Dari beberapa pengertian yang telah dikemukakan di atas maka dapat dikemukakan beberapa unsur manajemen sebagaimana dalam tabel berikut ini.

Tabel : Elemen Dasar Manajemen¹⁵

No.	Elemen Dasar	Deskripsi Spesifik
1.	Elemen Sifat	a. Manajemen sebagai suatu seni b. Manajemen sebagai suatu ilmu
2.	Elemen Fungsi	a. Perencanaan b. Pengorganisasian c. Pengarahan d. Pemotivasian e. Pengendalian
3.	Elemen Sasaran/Objek	a. Orang//Manusia b. Mekanisme Kerja

¹³Tim Penyusun Kamus Pusat Pembinaan dan Pengembangan Bahasa, *Kamus Besar Bahasa Indonesia*, Edisi 2, h. 623.

¹⁴Made Pidarta, *Manajemen Pendidikan Indonesia* (Jakarta: PT. Rineka Cipta, 2004), h. 17.

¹⁵Siswanto, *Pengantar Manajemen* (Cet. VII; Jakarta: Bumi Aksara, 2011), h. 2-3.

4.	Elemen Tujuan	<ul style="list-style-type: none"> a. Sasaran (<i>objective</i>) b. Maksud (<i>purpose</i>) c. Misi (<i>mission</i>) d. Batas Waktu (<i>deadline</i>) e. Standar (<i>standar</i>) f. Target g. Jatah (<i>quota</i>)
----	---------------	------------------------------------------------------------------------------------------------------------------------------------------------------------------------------------------------------------------------------------------------------------------------------------------

Batasan manajemen tersebut di atas, dapat dibandingkan dengan beberapa batasan manajemen sebagaimana dalam tabel di bawah ini.

Tabel: Perbandingan Batasan Manajemen¹⁶

No	Pengembang	Orientasi	Sasaran	Sesuatu yang akan diwujudkan
1.	John D. Millet	Proses pengarahan dan pemberian fasilitas kerja	Orang dalam kelompok formal	Tujuan
2.	John A.F. Stoner & Charles Wankel	Proses perencanaan, perngorganisasian, kepemimpinan, dan pengendalian.	Anggota organisasi dan penggunaan sumber daya organisasi	Tujuan organisasi
3.	Paul Hersey dan Kenneth H. Balnchard	Usaha bersama	Individu dan kelompok	Tujuan organisasi
4.	MBS	Seni dan ilmu untuk perencanaan, perngorganisasian, pengarahan, pemotivasian, & pengendalian.	Orang dan mekanisme kerja	Tujuan

Dalam pandangan yang berbeda, The Liang Gie, et.al., mengemukakan bahwa manajemen adalah segenap perbuatan menggerakkan sekelompok orang dan mengarahkan fasilitas dalam suatu usaha kerjasama untuk mencapai tujuan tertentu, yang pada pokoknya terdiri atas unsur-unsur: perencanaan, penggerakan, pengontrolan, di mana ketiga unsur ini merupakan fungsi pokok seorang manajer.¹⁷ Sejalan dengan pengertian ini, Wibowo juga mengemukakan bahwa manajemen merupakan suatu proses menggunakan sumberdaya organisasi.¹⁸ Untuk mencapai

¹⁶Siswanto, *Pengantar Manajemen*, h. 4-5.

¹⁷The Liang Gie, et.al., *Ensiklopedi Administrasi*, edisi yang diperbaiki, Pariata Westra, et.al., (Jakarta: Gunung Agung, t.th.), h. 194

¹⁸Organisasi adalah setiap bentuk persekutuanantara dua orang atau lebih yang bekerjasama untuk mencapai sesuatu tujuan bersama dan terkait secara formal dalam suatu ikatan di mana selalu

tujuan dari organisasi yang sebelumnya telah menentukan tujuan yang hendak dicapai. Pencapaian dari tujuan tersebut dilakukan melalui fungsi; *planning, decision making, organizing, dan controlling*.¹⁹

Senada dengan pandangan tersebut, Dale mengemukakan dengan mengutip beberapa pendapat ahli tentang pengertian manajemen yang menyatakan bahwa manajemen sebagai (1) mengelola orang, (2) pengambilan keputusan, (3) proses mengorganisasi dan memakai sumber-sumber untuk menyelesaikan tujuan yang sudah ditentukan.²⁰

Berdasarkan pada beberapa pendapat tersebut, Dale mengatakan bahwa pandangan pertama merupakan pandangan terhadap para anggota organisasi, sedangkan pendapat kedua dan ketiga mencakup para anggotanya dan materi. Orang dan materi termasuk dana diatur dan diarahkan, kemudian diputuskan aturan-aturan dan hasil arahan itu untuk mencapai tujuan organisasi. Sementara Sondang P. Siagian, mengemukakan bahwa manajemen merupakan keterampilan untuk memperoleh hasil dalam rangka pencapaian tujuan yang telah ditentukan sebelumnya dengan menggerakkan orang-orang di dalam organisasi.²¹

J. David Hunger dan Thomas L. Wheelen mengemukakan bahwa manajemen merupakan serangkaian keputusan dan tindakan manajerial yang menentukan kinerja

terdapat hubungan antara seorang atau sekelompok orang yang disebut bawahan. Lihat: Sondang P. Siagian, *Peranan Staf dalam Manajemen* (Cet. VI; Jakarta Gunung Agung, 1982), h. 20. Lebih lanjut menurut Johnson *et.al.*, sebuah organisasi secara umum terdiri dari 1) *Goal oriented, people with a purpose*; 2) *Psychological systems, people working in groups*; 3) *Technical systems, people using knowledge and technique*, 4) *An Integration of structural activities, people coordinating their effort*. Lihat: *Manajemen Lembaga Pendidikan Islam* (Ciputat: Ciputat Press, 2005), h. 156-157.

¹⁹Lihat: Wibowo, *Manajemen Kinerja* (Jakarta: Raja Grafindo Persada, 2008), h. 1.

²⁰Ernest Dale, *Manajemen: Theory and Practice* (Tokyo: McGraw-Hill Kogakusha, Ltd., 1973), h. 4.

²¹Sondang P. Siagian, *Peranan Staf dalam Manajemen*, h. 35.

organisasi dalam jangka panjang. Manajemen meliputi; pengamatan lingkungan, perumusan strategi (perencanaan strategi atau perencanaan jangka panjang), implementasi strategi, dan evaluasi serta pengendalian. Manajemen menekankan pada pengamatan dan evaluasi peluang dan ancaman lingkungan dengan melihat kekuatan dan kelemahan organisasi.²²

Pandangan lain yang lebih bersifat umum dari pandangan di atas menyatakan bahwa manajemen adalah proses mengintegrasikan sumber-sumber yang tidak berhubungan menjadi sistem total untuk menyelesaikan suatu tujuan.²³ Sistem total yang dimaksud adalah mencakup orang-orang, alat-alat, media, bahan-bahan, uang, dan sarana. Semuanya terpusat dan dikoordinasikan agar terpusat dalam rangka menyelesaikan tujuan.

Selanjutnya, bila ditelusuri dalam berbagai literatur manajemen, maka pengertian manajemen secara terminologis akan ditemukan bahwa manajemen mengandung empat pengertian yaitu (a) manajemen sebagai suatu ilmu, (b) manajemen sebagai suatu proses, (c) manajemen sebagai suatu seni (*art*) atau kiat, (d) manajemen sebagai suatu profesi atau kemampuan.

Namun demikian, secara sederhana manajemen dapat didefinisikan sebagai upaya untuk mendapatkan sesuatu yang dikerjakan melalui orang lain (*get things done through other people*).

²² J. David Hunger dan Thomas L. Wheelen, *Manajemen Strategis* (Edisi II; Yogyakarta: Andi, 2003), h. 4.

²³ Joseph L. Massie, *Essentials of Manajement* (New Delhi: Prentice – Hall of India Private Limited, 1973), h. 4.

a. Manajemen sebagai ilmu

Secara historis, pada mulanya manajemen belum dapat dikategorikan sebagai teori,²⁴ sebab teori harus terdiri dari konsep-konsep yang secara sistematis dapat mendeskripsikan, menjelaskan, dan meramalkan apa yang akan terjadi dan membuktikan ramalan itu berdasarkan penelitian. Akhirnya setelah dipelajari dan dikaji selama beberapa zaman, manajemen telah memenuhi persyaratan sebagai bidang ilmu pengetahuan yang secara sistematis memahami dan mengembangkan jawaban terhadap pertanyaan mengapa (*why*) dan bagaimana (*how to*) orang-orang bekerja sama.

Luther Gulick dalam *Journal management is a science* (1965) mengemukakan bahwa manajemen memenuhi persyaratan sebagai ilmu pengetahuan karena memiliki seperangkat teori, meski masih bersifat umum dan subjektivitas. Dalam perkembangan selanjutnya dikatakan bahwa perjalanan suatu ilmu secara histories, berbagai teori manajemen²⁵ itu diuji dengan pengalaman dan pengamalan, sehingga

²⁴Teori secara umum adalah pendapat, namun dalam pengertian khusus, teori hanya dipergunakan dalam lingkungan sains. Dalam konteks sains inilah, maka teori didefinisikan sebagai pernyataan tentang korelasi antara satu variable dengan variable lainnya. Lihat Ahmad Tafsir, *Epistemologi untuk Ilmu Pendidikan Islam* (Bandung: Fakultas Tarbiyah IAIN Sunan Gunung Jati, 1995), h. 19.

²⁵Sejarah perkembangan Teori Manajemen ditandai munculnya aliran "Manajemen Ilmiah" yang dipelopori antara lain oleh Frederick W. Taylor (1856 – 1915) yang dikenal "Bapak Manajemen Ilmiah", Taylor merupakan pencetus penerapan metode ilmiah pada studi, analisis, dan pemecahan masalah-masalah organisasi; Henry Gantt (1861 -1919) dengan gagasan "kerjasama yang saling menguntungkan"; Harrington Emerson (1853 – 1931) tokoh yang melahirkan konsep pemborosan dan ketidakefisiensienan merupakan penyakit dalam sistem industri. Kemudian pada tahun 1900 – 1940 lahirlah aliran "Teori Organisasi Klasik" yang dipelopori antara lain oleh Henry Fayol (1841 – 1925) seorang industrialis Perancis yang mengemukakan lima teori dan teknik administrasinya sebagai pedoman bagi pengelolaan organisasi yaitu *Planning, Organizing, Actuating, Delegating, and Controlling*. Selanjutnya tahun 1930-1940 lahirlah aliran "Hubungan antar Manusia" (perilaku manusia atau neoklasik) yang dipelopori oleh Hugo Munsterberg (1916-1963) dengan teori peningkatan produktivitas melalui tiga cara yaitu (1) penemuan *best possible person* (2) penciptaan *best possible work*, dan (3) penggunaan *best possible effect* sebagai daya motivasi karyawan. Pada tahun 1940 --- sekarang, lahirlah aliran manajemen yang dikenal dengan "Manajemen Modern" yang

manajemen sebagai ilmu akan terus berkembang. Gullick memberikan pemahaman bahwa yang dimaksud manajemen adalah ilmu pengetahuan (*science*) yang berupaya secara sistematis untuk memahami dan menjaga mengenai bagaimana manusia bekerjasama untuk mencapai tujuan dan membuat sistem kerjasama yang lebih bermanfaat bagi kemanusiaan.²⁶

Dasar-dasar manajemen sebagai ilmu pengetahuan, sesungguhnya telah muncul sejak tahun 5000 SM. Di Mesir. Pada masa itu orang-orang sudah mulai menggunakan catatan tertulis guna kelancaran usaha bisnis dan pemerintahannya. Tahun 300 SM-300 M masyarakat Romawi sudah memanfaatkan fasilitas komunikasi efektif dan pengendalian dalam rangka efektivitas dan efisiensi.²⁷ Tahun 1500 M. Machiavely merancang pedoman pemanfaatan kekuasaan, kemudian pada tahun 1776 Adam Smith membuat statemen manajerial bahwa pembagian kerja (*division of works*) merupakan titik kunci dalam mencapai keberhasilan badan usaha. Kemudian tahun 1841-1925 Henry Fayol mengemukakan pentingnya administrasi.

Karena itu, manajemen sebagai sebuah ilmu, menitik beratkan kajiannya pada metode keilmuan. Maksudnya adalah bahwa yang mengikat semua ilmu adalah metode yang digunakan untuk mensistematisasikan seluruh pengetahuan yang sifatnya masih pragmatis.

dipelopori antara lain oleh Abraham Maslow dengan teori "Hirarki Kebutuhan", Douglas McGregor, dengan " Teori X dan teori Y"-nya. Aliran Manajemen Modern ini melahirkan dua jalur pengembangan yang berbeda. Jalur pertama merupakan pengembangan aliran Hubungan Manusiawi, yang dikenal sebagai Perilaku Organisasi, dan Jalur kedua yang dibangun atas dasar Manajemen Ilmiah, yang dikenal dengan Aliran Kuantitatif. Lihat T. Hani Handoko, *Manajemen*, Edisi 2, (Yogyakarta: BPFE, 1998), h. 39 – 57.

²⁶Luther Gulick, *Manajemen is a Science*, Journal: Nomor 8 Maret 1965, h. 5.

²⁷Menurut ahli manajemen Peter Drucker, Efektivitas adalah kemampuan melakukan pekerjaan yang benar (*doing the right things*), sedangkan efisiensi adalah kemampuan melakukan pekerjaan dengan benar (*doing things right*). Lihat Peter F. Drucker, *Managing for Results* (New York: Harper & Row, 1964), h. 5.

Batasan lain tentang ilmu yang dikemukakan oleh Goode dan Hatt²⁸ bahwa ilmu merupakan suatu cara menganalisis dan mengizinkan para ahlinya untuk menyatakan suatu proposisi dalam bentuk kualitas, yaitu; apabila ... maka Dalam hubungan ini diketengahkan bahwa bagaimana sekumpulan pengetahuan harus disistematisasikan. Akan tetapi, apabila proposisi itu mulai dengan kebenaran apriori maka proposisi itu kehilangan sifat ilmiahnya.

Berbagai bentuk batasan pengertian manajemen yang telah dikemukakan di atas, bila dibandingkan akan diperoleh karakteristik pokok yang terdapat pada pengertian ilmu tersebut, yaitu bersifat rasional, empiris, umum, dan akumulatif.

Suatu ilmu dengan sifat rasionalnya merupakan suatu sifat aktivitas berpikir yang ditundukkan pada logika formal dalam mengikuti urutan berpikir silogisme. Sifat empirisnya menunjukkan bahwa ilmu itu menuntut penarikan kesimpulan yang ditundukkan pada pemeriksaan atau pada verifikasi indra manusia. Sementara suatu ilmu dengan sifatnya yang umum dapat diartikan sebagai kebenaran yang dihasilkan sehingga ilmu tersebut dapat diverifikasi oleh peninjau ilmiah. Objek dan metodenya dapat dipelajari dan diikuti secara umum dan dapat diajarkan secara bersama, sedangkan sifatnya yang akumulatif berarti ilmu adalah apa yang dipelajari merupakan kelanjutan dari ilmu yang telah dikembangkan sebelumnya. Selain itu, juga merupakan kumpulan pengetahuan, baik ilmu teoritis maupun ilmu praktis yang terorganisasi dan bertujuan untuk mencari kemaslahatan.

Karena itu, sebagai suatu ilmu manajemen memiliki karakteristik pokok ilmu dan juga dapat diaplikasikan langkah-langkah metode ilmiah tertentu didalamnya.

²⁸William J. Goode dan Paul K. Hatt, *Methods in Social Research* (Tokyo: McGraw-Hill, 1952), h. 7.

Adapun langkah-langkah metode ilmiah yang diaplikasikan dalam manajemen tersebut, meliputi; (1) Observasi; (2) Rumusan dan klasifikasi fakta tambahan yang baru; (3) Generalisasi; (4) Rumusan hipotesis, dan (5) Testing dan verifikasi.

Karena itu pulalah, sehingga seorang manajer harus memiliki sikap-sikap ilmiah seperti halnya sikap ilmiah yang harus dimiliki oleh para ilmuwan. Sikap ilmiah yang diharuskan dimiliki oleh seorang manajer adalah; (1) Objektivitas; (2) Serba relatif; (3) Skeptif; (4) Kesabaran dan intelektual; (5) Kesederhanaan; dan (6) Tidak memihak kepada etik.²⁹

b. Manajemen sebagai suatu proses

Suatu proses merupakan suatu rangkaian aktivitas yang satu sama lainnya saling bersusulan. Proses adalah suatu cara untuk menjalankan suatu pekerjaan. Proses manajemen adalah suatu rangkaian aktivitas yang harus dilakukan oleh seorang manajer dalam suatu organisasi. Rangkaian aktivitas dimaksudkan adalah merupakan fungsi seorang manajer. Fungsi manajemen tersebut membentuk suatu proses keseluruhannya.

Kajian fungsi manajer secara garis besarnya dapat dilihat dari dua arah, yaitu fungsi seorang manajer dalam suatu organisasi dan fungsi manajer ke luar organisasi. Fungsi manajer ke dalam organisasi dapat dilihat dari dua sudut berikut.

- 1) Fungsi manajer dari sudut proses, yaitu perencanaan, pengorganisasian, pengarahan, pemotivasian, dan pengendalian.
- 2) Fungsi manajer dari sudut spesialisasi kerja, yaitu keuangan, ketenagakerjaan, pemasaran, pembelian, produksi, dan sejenisnya.

²⁹Siswanto, *Pengantar Manajemen*, h. 8-9.

Sedangkan fungsi manajer ke luar organisasi meliputi aktivitas yang berhubungan dengan pihak luar organisasi, yaitu menyangkut masalah yuridis, keuangan, administratif, hubungan antarmanusia, dan sejenisnya.³⁰

James F. Stoner berpandangan bahwa manajemen adalah proses perencanaan (*planning*), pengorganisasian (*organizing*), penggerakan (*actuating*), dan pengawasan (*controlling*)³¹ usaha-usaha para anggota organisasi dan penggunaan sumber daya organisasi lainnya agar mencapai tujuan yang telah ditetapkan.³²

Sementara Joseph L. Massie, seorang pakar manajemen dari Universitas Kentucky Amerika Serikat berpendapat:

*Management is defined as the process by which a cooperative group directs actions toward command goals. This process involves techniques by which a distinguishable group of people (managers) coordinates activities of other people*³³

Dari pengertian Stoner dan Massie tersebut dapat dipahami bahwa manajemen adalah suatu proses dimana sekelompok manusia bekerjasama dalam mengarahkan tindakan-tindakannya untuk mencapai tujuan bersama, dimulai sejak tahap perencanaan, pengorganisasian, pengarahan hingga pengawasan. Proses

³⁰Siswanto, *Pengantar Manajemen*, h. 23.

³¹Proses-proses manajemen inilah yang biasa disebut Fungsi-Fungsi Manajemen. Perencanaan (*planning*) adalah keseluruhan proses mempersiapkan hal-hal yang akan dilakukan pada masa yang akan datang dalam rangka mencapai tujuan yang telah ditetapkan lebih dahulu. Pengorganisasian adalah keseluruhan proses pengelompokan orang-orang, alat-alat, tugas dan wewenang, dan tanggung jawab sehingga tercipta suatu organisasi yang digerakkan sebagai satu kesatuan dalam rangka mencapai tujuan. Penggerakan adalah keseluruhan proses menggerakkan dan mendorong orang lain (anggota organisasi) untuk melakukan tugas dan tanggung jawabnya dalam upaya pencapaian tujuan. Pengawasan adalah keseluruhan proses mengawasi terhadap pelaksanaan kegiatan organisasi untuk menjamin agar kegiatan yang sedang dilaksanakan sesuai dengan perencanaan. Lihat Sondang P. Siagian, dalam bukunya *Filsafat Administrasi; Fungsi-Fungsi Manajerial* serta buku manajemen lainnya.

³²James A.F. Stoner, *Management* (New York: Prentice / Hall International, Englewood Cliffs, 1982), h. 8.

³³Joseph L. Massie, *Essentials of Management* (New York: Prentice Hall, Englewood Cliffs, 1987, h. 3.

tersebut meliputi teknik aktivitas orang lain dalam rangka pencapaian tujuan bersama, walaupun seorang manajer tidak harus turun langsung dalam melakukan aktivitas tersebut.

Untuk mendapatkan gambaran yang jelas mengenai unsur-unsur dan fungsi manajemen George R. Terry menampilkan sebagaimana terlihat pada bagan berikut:

Bagan: Unsur-Unsur dan Fungsi Manajemen Sebagai Proses

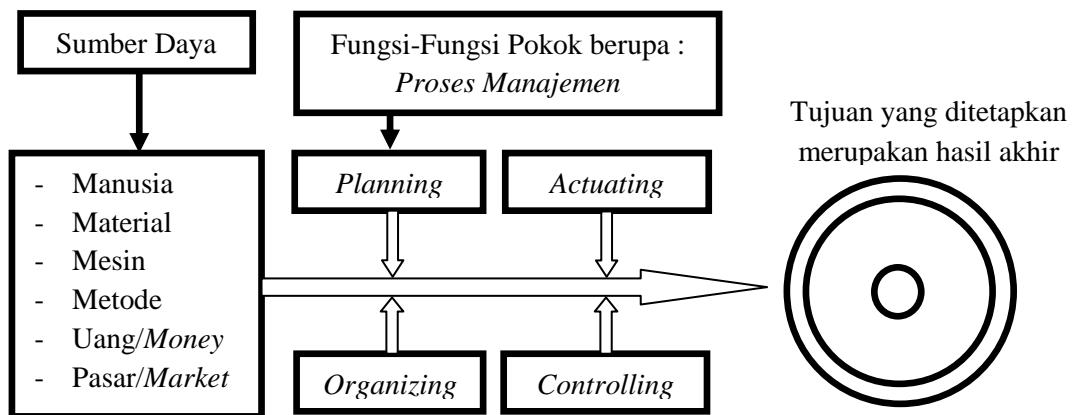

Pada bagan di atas, terlihat bahwa unsur manajemen ada tiga, yakni: (1) tujuan; (2) proses, dan (3) sumber daya. Sedangkan fungsi manajemen terlihat ada empat, yaitu; (1) *planning*; (2) *organizing*; (3) *actuating*; dan (4) *controlling*. Keempat fungsi tersebut berada pada wilayah proses dari ketiga unsur manajemen. Dengan kata lain, ketiga unsur tersebut dapat disebut sebagai *input*, proses dan *output*.

c. Manajemen sebagai suatu kiat atau seni.

Manajemen sebagai suatu kiat atau seni tidak diartikan bahwa seni dalam arti formal yang biasa dihubungkan dengan seni musik, sastra, tari, drama, patung, lukis dan sebagainya. Dengan demikian, bukan berarti bahwa untuk pemimpin yang

baik harus menjadi seorang seniman, atau seorang pemimpin minimal harus menguasai salah satu cabang kesenian seperti menari, menyanyi dan melukis.

Yang dimaksudkan seni disini dalam pengertian yang lebih luas dan umum, yaitu; *merupakan keahlian, kemahiran, kemampuan, serta keterampilan dalam menerapkan prinsip, metode, dan teknik dalam menggunakan sumber daya manusia dan sumber daya alam (human and natural resources) secara efektif dan efisien untuk mencapai tujuan.* Dalam bahasa Belanda, keahlian, kemampuan, kemahiran, dan keterampilan yang diperoleh menurut saluran biasa, yaitu menurut sistem pelajaran sistematis tertentu disebut *kunde* (ilmu). Jika keahlian, kemahiran, kemampuan, dan keterampilan tidak lagi ditelusuri berdasarkan saluran ilmu yang sistematis biasa maka disebut *kuast* (seni).

Berdasarkan pada hal-hal yang telah dideskripsikan di atas, jelaslah bahwa seni dan ilmu terdapat dalam manajemen. Manajemen dapat dikuasai oleh ilmu dengan lapisan seni yang baik, atau sebaliknya manajemen dapat dikuasai oleh seni dengan lapisan ilmu yang baik. Dalam setiap aktivitas diperlukan ilmu dan seni. Dalam dunia modern ini dengan transisi teknologi yang semakin cepat memberikan posisi dan kedudukan ilmu yang semakin penting artinya dalam manajemen. Walaupun demikian, seni manajemen harus pula dikenal sepenuhnya. Pengembangan seni ini dapat diperoleh melalui studi, observasi, dan praktek lapangan. Dalam seni manajemen terdapat perbedaan yang penting di antara para manajer perorangan. Hal ini disebabkan adanya perubahan keputusan, pengertian, motif, dan kemampuan untuk bekerja sama dengan orang.

G.R. Terry mengatakan bahwa secara esensial seorang manajer adalah seorang ilmuawan dan seorang seniman. Ia memerlukan suatu pengetahuan yang

disusun menurut sistem yang memberikan kebenaran-kebenaran pokok yang dapat digunakan dalam mengoperasikan pekerjaannya. Pada waktu yang sama, manajer harus memberi ilham, membujuk, bermulut manis, mengajar, dan memikat orang lain berbobot maupun tidak berbobot untuk memberi pelayanan yang selaras dan menyumbangkan aktivitas individu dan aktivitas spesifik mereka ke arah tujuan tertentu. Jenis kegiatan tersebut tidak dapat dibuat formulirnya atau dinyatakan sebagai suatu statistik dalam suatu daftar realisasi. Hal ini didasarkan atas perasaan naluri, dan dugaan mengenai aktivitas yang hendak dilakukan. Perbandingan ilmu dan seni manajemen secara ringkas disajikan pada tabel berikut:

Tabel : Perbandingan Antara Ilmu dan Seni Manajemen

No.	Pembeda	Ilmu	Seni
1.	Makna	Akumulasi pengetahuan yang disistematiskan atau kesatuan pengetahuan yang terorganisasi Atau Pendekatan terhadap seluruh dunia empiris.	Keahlian, kemahiran, kemampuan, dan keterampilan dalam menerapkan prinsip, metode, dan teknik dalam menggunakan sumber daya alam secara efisien dan efektif untuk mencapai tujuan.
2.	Ciri Pokok	Memiliki sifat: a. Rasional b. Empiris c. Umum d. Akumulatif	Memiliki sifat: a. Ahli b. Mahir c. Mampu d. Terampil
3.	Metode	a. Observasi b. Rumusan permasalahan c. Akumulasi & klasifikasi fakta tambahan yang baru d. Generalisasi e. Rumusan hipotesis f. Testing dan verifikasi	Studi Observasi Praktik lapangan
4.	Tuntutan bagi manajer	Sikap Ilmiah: a. Objektif b. Serba relatif	Fleksibilitas disesuaikan dengan: a. Perubahan dalam keputusan b. Pengertian

		c. Skeptif d. Kesabaran Intelektual e. Kesederhanaan f. Tidak memihak kepada etik	c. Motif d. Kemampuan bekerja sama
--	--	--------------------------------------------------------------------------------------------	---------------------------------------

Dalam pandangan Mary Parker Follet yang mendefinisikan manajemen bahwa : “*management is the art of getting things done through people*” (manajemen sebagai seni untuk melaksanakan pekerjaan melalui orang lain). Definisi ini perlu mendapat analisis secara mendalam sebab berdasarkan realitas di tengah kehidupan manusia, manajemen mencapai tujuan organisasi dengan cara mengatur orang lain. Kenapa manajemen dimaknai sebagai seni?. Menurut Henry M Botinger, manajemen sebagai suatu seni atau kiat pada dasarnya membutuhkan tiga unsur, yaitu; pandangan, pengetahuan teknis, dan komunikasi. Ketiga unsur tersebut terkandung dalam manajemen yang sangat membutuhkan keterampilan. Oleh karena itu, keterampilan perlu dikembangkan melalui pelatihan manajemen, seperti halnya melatih seniman.³⁴ Untuk menjadi seniman sejati dibutuhkan keseriusan secara totalitas sekaligus membutuhkan proses yang panjang.

d. Manajemen sebagai suatu profesi

Banyak usaha yang telah dilakukan oleh pakar manajemen untuk mengklasifikasikan manajemen sebagai suatu profesi. Edgar H. Schein telah menguraikan berbagai karakteristik untuk menentukan sesuatu sebagai profesi yang dapat diperinci sebagai berikut :

- 1) Para profesional membuat keputusan atas dasar prinsip-prinsip umum. Adanya pendidikan, kursus, dan program pelatihan formal menunjukkan bahwa ada prinsip-prinsip manajemen tertentu yang dapat diandalkan.

³⁴Mary Parker Follet dalam Nanang Fattah, *Landasan Manajemen Pendidikan* (Bandung: Remaja Rosdakarya, 1999), h. 3.

- 2) Para profesional mendapatkan status mereka karena mencapai standar prestasi kerja tertentu, bukan karena favoritisme, suku, agama, ataupun sosial politik lainnya.
- 3) Para profesional harus ditentukan oleh suatu kode etik yang kuat, disiplin yang tinggi.³⁵

Berdasarkan dari berbagai pandangan terhadap definisi manajemen tersebut maka dapat dinyatakan bahwa terdapat beberapa unsur dalam kegiatan manajemen yakni (1) upaya sekelompok orang melalui orang lain, (2) adanya tujuan atau sasaran yang telah ditetapkan, (3) lingkungan yang ingin melakukan perubahan, (4) efektivitas dan efisiensi, serta (5) adanya sumber-sumber daya.

Kenyataan ini menunjukkan bahwa manajemen telah berkembang menjadi bidang yang semakin profesional sejalan dengan perkembangan kondisi sosial kemasyarakatan, termasuk dalam dunia pendidikan. Dalam dunia pendidikan, manajemen itu diartikan sebagai aktivitas memadukan sumber-sumber pendidikan agar terpusat dalam usaha mencapai tujuan pendidikan yang telah ditentukan sebelumnya.

Dengan demikian, tujuan utama manajemen seperti yang dinyatakan oleh Shrode dan Voich (1974) bahwa manajemen adalah *produktivitas* dan *kepuasan*. Mungkin saja tujuan ini memiliki makna ganda atau rangkap, seperti peningkatan mutu pendidikan/lulusannya, keuntungan/profit yang tinggi, pemenuhan kesempatan kerja, pembangunan daerah/nasional, dan tanggungjawab sosial. Tujuan-tujuan ini pada dasarnya ditentukan berdasarkan penataan dan pengkajian terhadap situasi dan kondisi organisasi, seperti kekuatan, kelemahan, peluang, dan ancaman.

Apabila produktivitas merupakan tujuan maka perlu dipahami bahwa makna produktivitas itu sendiri. Sutermeister (1976)³⁶ memberikan batasan produktivitas

³⁵Lihat Edgar H. Schein, *Organizational Socialization and the Profession of Management*, *Industrial Management Review*, Vol. 9, 1968, h. 1-6.

sebagai ukuran kuantitas dan kualitas kinerja dengan mempertimbangkan pemanfaatan sumber daya. Produktivitas itu sendiri dipengaruhi oleh bahan, teknologi, dan kinerja manusia. Pengertian konsep produktivitas berkembang dari pengertian teknis menjadi perilaku. Produktivitas dalam arti teknis mengacu kepada derajat keefektifan, efisiensi dan penggunaan sumber daya. Sedangkan dalam pengertian perilaku, produktivitas merupakan sikap mental yang senantiasa berusaha untuk terus berkembang.

Berkenaan dengan hal tersebut maka pada hakikatnya manajemen pendidikan Islam merupakan aktivitas administrasi yang paling menentukan. Sebab ia ibarat perintis dalam kegiatan tertentu dan ia pula yang menentukan apakah kegiatan itu berhasil atau tidak. Juga keberhasilan atau kegagalan kegiatan itu sebagian besar ditentukan oleh bagaimana ia merintis kegiatan itu. Tambahan pula revisi yang terjadi dalam memproses obyek adalah juga berada di tangannya.

e. Manajemen Sebagai Sistem

Dalam definisi yang sederhana, sebagaimana yang terdapat dalam *Oxford English Dictionary* dinyatakan bahwa sistem adalah sekumpulan atau rangkaian dari sejumlah hal yang saling berhubungan, atau saling bergantung, sehingga membentuk suatu kesatuan yang kompleks; suatu keseluruhan yang terdiri dari bagian-bagian yang telah disusun dengan teratur menurut skema atau rencana tertentu. *The Random House Dictionary of the English Language* menambahkan definisi sistem, yakni sebagai “suatu kumpulan fakta, prinsip, doktrin, dan lain-lain semacamnya

³⁶Robert A. Sumtermeister, *People and Productivity*, (New York: McGraw Hill Book, 1976), (Dalam Nanang Fattah), h. 15.

dalam bidang khusus mengenai pengetahuan atau pemikiran. Kumpulan itu tersusun rapi dan bersifat komprehensif.”³⁷

Dengan demikian, sistem adalah suatu model berpikir atau suatu cara memandang. Sekolah misalnya, dapat dipandang sebagai bagian dari perumahan khusus dipakai oleh para siswa. Atau sekolah itu dapat juga dipandang sebagai satu kesatuan tempat belajar para siswa yang mempunyai kaitan dengan lingkungannya. Cara memandang yang kedua inilah yang disebut cara memandang secara sistem atau memikirkan sekolah itu sebagai sistem.

Supaya lebih jelas marilah kita bahas apa sesungguhnya sistem itu. Sistem adalah suatu kesatuan yang utuh dengan bagian-bagiannya yang tersusun secara sistematis, yang mempunyai relasi satu dengan yang lain, dan yang sesuai dengan konteksnya.³⁸ Pengertian ini selanjutnya mengisyaratkan bahwa ciri-ciri yang ada pada suatu sistem adalah (1) merupakan suatu kebulatan, (2) yang mempunyai bagian-bagian disebut sub sistem, sub-sub sistem, dan seterusnya sampai dengan bagian yang terkecil yang disebut komponen, (3) bagian-bagian itu mempunyai relasi satu dengan yang lain, yang bila satu atau beberapa bagian rusak akan mengganggu sistem, dan (4) selalu berada pada konteksnya yaitu lingkungannya atau latar belakangnya. Dengan demikian, bila melaksanakan manajemen secara sistem, dapat berarti memberi perhatian dan perlakuan dengan proporsi yang relatif sama kepada sub sistem-sub sistem lainnya.

³⁷Harol Kontz, Cyril O'Donnel, and Heinz Weihrich, *Management, Eighth Edition*, diterjemahkan oleh Alfonsus Sirait, dengan judul, *Manajemen* (Cet. VIII; Jakarta: Erlangga, 1994), h. 16.

³⁸Glen L. Immegart and Francis J. Pilecki, *An Introduction to Systems for the Educational Administrator* (California: Addison – Wesley Publishing Company, 1972), h. 5.

Berdasarkan konsepsi tersebut, dapat dinyatakan bahwa pada dasarnya keunggulan atau prestasi yang dapat dicapai oleh suatu lembaga pendidikan sangat dipengaruhi oleh berbagai variabel. Dalam konteks kekinian, banyak pihak yang menjelaskan tentang prestasi sekolah/madrasah hanya melihat dari sisi yang tampak, yang dapat dikuantifikasikan dan kurang memperhatikan sisi-sisi yang tidak tampak.

Berkenaan dengan hal tersebut, Owens mencoba menawarkan sisi yang lain, yaitu; sisi atau dimensi *soft*, yang mencakup nilai-nilai, keyakinan (*beliefs*), budaya, dan norma perilaku. Hal ini disebut *the human side of organization* atau sisi/aspek manusia dari organisasi, yang justru memiliki pengaruh lebih terhadap kinerja organisasi.³⁹

Oleh karena itu, agar suatu organisasi termasuk organisasi pendidikan dapat berjalan dengan dinamis, pendekatan sistem menjadi salah satu faktor yang mutlak adanya. Sebuah organisasi pasti berada dalam sebuah lingkungan tertentu. Husaini Usman⁴⁰ melukiskan bentuk umum sistem tersebut seperti tampak pada bagan di bawah ini.

³⁹Robert Owens, *Organizational Behavior in Education* (New Jersey: Printice-Hall, Inc, Engle Wood Cliff, 1987), h. 81.

⁴⁰Husaini Usman, *Manajemen, Teori, Praktik & Riset Pendidikan* (Edisi II; Jakarta: Bumi Aksara, 2009), h. 41. Dalam konteks ini, tampaknya ada upaya bahwa antara manajemen dan kepemimpinan merupakan satu kesatuan yang utuh yang tidak dapat dipisahkan salah sama lainnya, dimana fungsi kepemimpinan dimaksud merupakan bagian dari fungsi manajemen, seperti; *planning, organizing, leading, actuating* dan seterusnya.

Bagan: Hubungan Organisasi dengan Lingkungan Tertentu

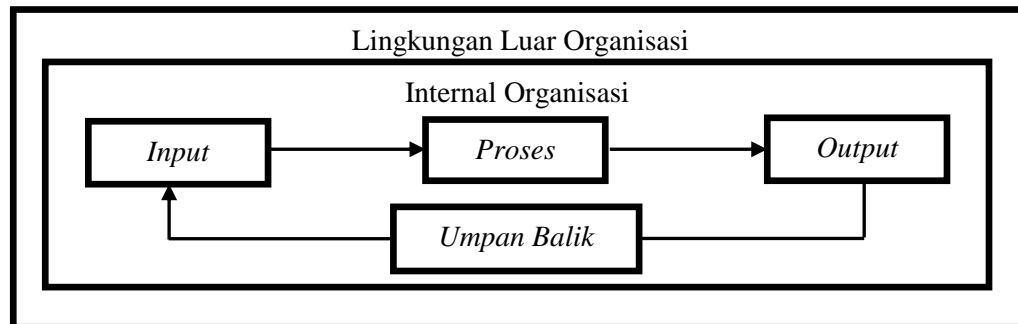

Pada bagan di atas, tampak satu faktor eksternal organisasi, kemudian tampak pula faktor internal organisasi yang terdiri atas *input*, proses dan *output*, serta umpan balik yang dapat menjadi bahan pertimbangan lagi bagi *input* dalam siklus secara berkesinambungan.

Dengan melakukan pendekatan sistem, maka menurut Husaini Usman mutu pendidikan akan dapat ditingkatkan, sehingga menurutnya proses tersebut di atas harus berproses secara berkelanjutan dari *input*, proses, dan *output*, serta umpan balik ke perencanaan lagi, dan seterusnya dengan mengadaptasikan budaya organisasi dengan senantiasa mengadaptasi budaya internal dan budaya luar lingkungan organisasi yang sesuai.

Jadi kepemimpinan dan manajemen memiliki dua aspek, yaitu aspek “konseptual-teoretikal” di satu sisi dan sisi lain adalah aspek “praktikal-implimentatif”. Dimensi konseptual adalah wilayah *knowledge* (ilmu pengetahuan), sedangkan dimensi implimentatif adalah wilayah seni. Kedua aspek ini merupakan kompetensi yang mutlak dimiliki oleh seorang pemimpin dan manajer profesional agar kepemimpinannya itu dapat membuahkan hasil sebagaimana yang diharapkan, dalam arti bahwa tujuan organisasi dapat tercapai secara efektif dan efisien.

Dalam pandangan Koontz, dkk., bahwa pendekatan yang paling komprehensif dan berguna untuk membahas tugas para manajer adalah dengan menggunakan fungsi-fungsi manajerial sebagai kerangka kerja. Hal ini tampak seperti dalam bagan berikut:

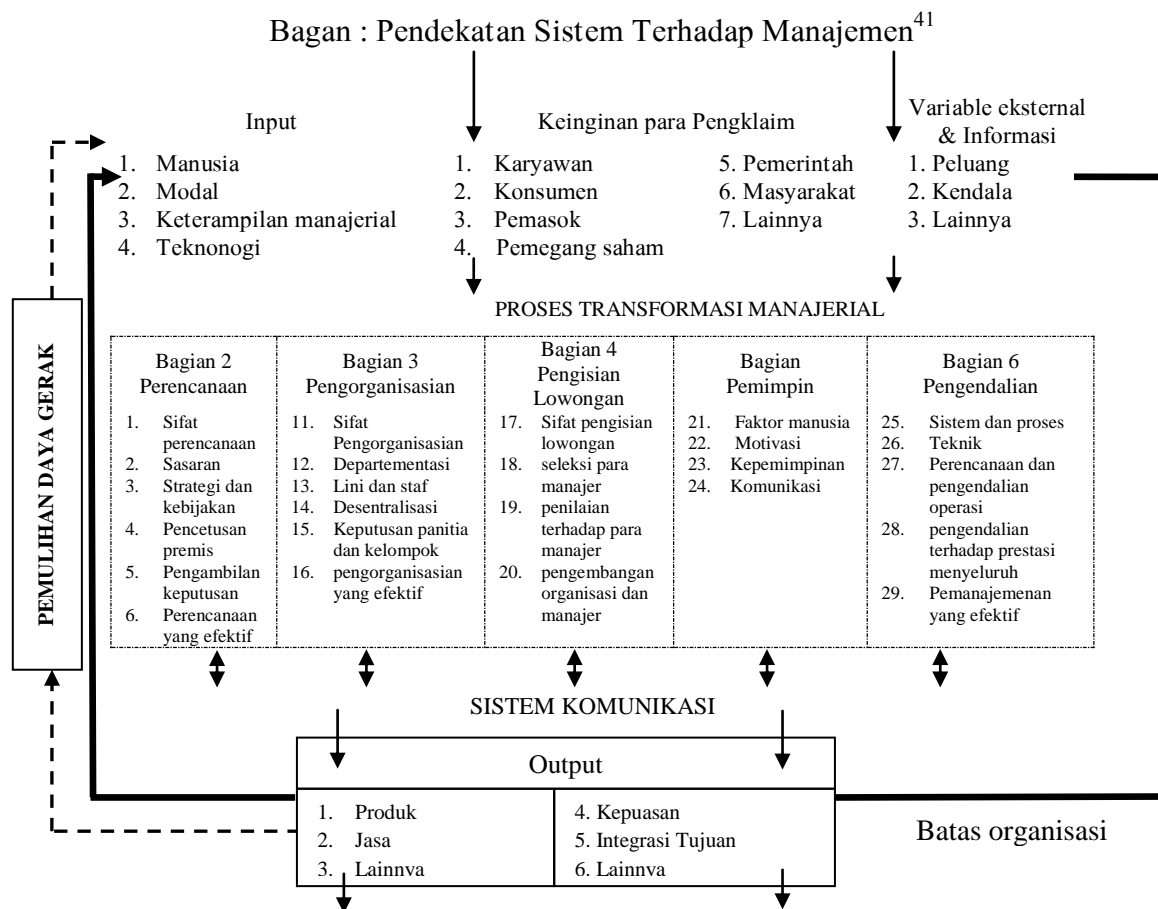

Dengan demikian, peran yang dimiliki seorang manajer dalam suatu lembaga termasuk lembaga pendidikan menempati posisi kunci demi tercapainya tujuan bersama. Dalam kaitan ini, Joseph G. Monks mengemukakan bahwa: *Modern manajemen techniques have developed from a unique history of practical and*

⁴¹Harol Kontz, Cyril O'Donnel, and Heinz Weihrich, *Mangement, Eighth Edition*, diterjemahkan oleh Alfonsus Sirait, dengan judul, *Manajemen*, h. 23.

theoretical effort. Several theories have been developed to explain the role of managers; the most noteworthy approaches to management are the following.

- 1) *Functional approach*, this approach holds that management has traditionally been charged with the role of planning, organizing, directing, and controlling the activities of an organization. ...
- 2) *Behavioral Approach*. The human reaction approach recognizes that managers are people who work through other people to lead activities of an organization. In viewing the individual as a sociopsychological being, it concentrates upon behavioral and motivational forces and stresses the art of interpersonal relationships. The manager is a leader of individuals or groups, and the human element of organization receives paramount attention. ...
- 3) *Decision making systems approach*. This approach views a manager basically as a decision maker within operating system. Management is concerned with the methodology and implementation of decisions that facilitate system goals. The decision may well relate to both function (such as planning, organizing, directing, and controlling) and people, for these subgoals and resources both exist within a system context. Furthermore, scientific methods of modeling and systems analysis can be followed to help reach decisions.⁴²

Pernyataan di atas dapat diartikan bahwa Teknik manajemen modern telah berkembang dari sejarah yang unik dalam sebuah upaya praktikal dan teoritikal. Beberapa teori telah dikembangkan untuk menjelaskan peran-peran manajer. Beberapa pendekatan penting di antaranya adalah:

- 1) Pendekatan fungsional. Pendekatan ini berpegang pada pendapat bahwa manajemen secara tradisional berperan dalam perencanaan, pengorganisasian, pengarahan, dan pengontrolan terhadap aktivitas dari sebuah organisasi;
- 2) Pendekatan perilaku. Pendekatan ini memandang bahwa manajer adalah seorang yang bekerja dengan orang lain untuk memimpin kegiatan dari sebuah organisasi. Dengan melihat bahwa manusia sebagai makhluk sosio-psikologi, maka fokusnya lebih ditekankan terhadap perilaku dan motivasi sebagai seni hubungan antara orang per orang. Manajer adalah seorang pemimpin dari beberapa individu atau kelompok, dan manusia sebagai elemen dari organisasi perlu mendapatkan perhatian terpenting; dan

⁴²Joseph G. Monks, *Operations Management, Theory and Problems* (Edisi II; New York, St. Louis, San Francisco, Auckland, Bogota, Hamburg, Johannesburg, London, Madrid, Mexico, Montreal, New Delhi, Panama, Paris, Sao Paulo, Singapore, Sydney, Tokyo, Toronto: McGraw Hill Book Company, 1982), h. 22-23.

- 3) Pendekatan sistem pengambilan keputusan. Pendekatan ini memandang bahwa seorang manajer pada dasarnya adalah seorang pengambil keputusan di dalam penyelenggaraan sebuah sistem. Manajemen difokuskan pada metodologi dan implementasi dari keputusan-keputusan dalam mencapai tujuan sistem. Keputusan ini berhubungan dengan keduanya baik dari sudut pandang fungsi (seperti; perencanaan, pengorganisasian, dan pengawasan) maupun manusia, untuk mencapai tujuan-tujuan organisasi ini dengan pemanfaatan sumber-sumber daya, di mana keduanya itu terdapat di dalam sebuah konteks sistem. Selanjutnya, metode ilmiah dari pola sistem analisis dapat juga digunakan untuk membantu menetapkan keputusan. (terjemahan oleh penulis).

Secara praktikal, unsur-unsur yang diperlukan untuk terjadinya manajemen, minimal harus ada organisasi, ada manajer, ada sesuatu yang dimanaj yakni segenap sumberdaya organisasi, ada kegiatan sesuai prosedur-prosedur atau sistem yang telah ditetapkan, serta ada tujuan yang ingin dicapai yang telah ditetapkan sebelumnya melalui perencanaan. Jadi, hampir sama saja dengan unsur-unsur pada kepemimpinan, namun kepemimpinan penekannya pada aspek manusia yang dipimpin, sementara pada manajemen, meskipun faktor pada manusia dalam organisasi memegang peranan kunci, namun melalui pendekatan fungsi tersebut, maka faktor manusia hanyalah merupakan salah satu sumber daya dalam kaitannya dengan fungsi manajemen.

2. Fungsi-Fungsi Manajemen

Proses atau fungsi manajemen sekolah atau madrasah atau lembaga pendidikan. Pada dasarnya tidak berbeda dengan fungsi-fungsi manajemen pada umumnya, walaupun ada perbedaan itu tidak terletak pada substansinya, tetapi pada praktek pelaksanaan fungsi-fungsi tersebut karena dipengaruhi oleh jenis, tipe, dan karakteristik organisasi serta manajer dan anggota atau karyawan organisasi.

Sejumlah ahli telah mencoba memberika formulasi-formulasi alternatif tentang fungsi manajemen diantaranya; Henry Fayol dalam Winardi telah

melakukan indentifikasi terhadap fungsi manajemen dalam lima fungsi, yaitu; *Planning, Organizing, Commanding, Coordinating, dan Controlling*.

Luther Gulick memperluas lima unsur fungsi manajemen dari Fayol menjadi tujuh unsur fungsi manajemen yang dikenal dengan POSDCORB, yaitu; singkatan dari *planning, organizing, staffing, dericting, coordinating, reporting, dan budgeting*.⁴³

Dalam pandangan Greg, Litchfield dan Campbell, dimana Greg menyatakan bahwa fungsi pokok manajemen tersebut, meliputi; *decision making, planning, organizing, communication, controlling, dan reappraising*. Sementara Cambell sendiri mengemukakan bahwa fungsi pokok manajemen itu meliputi; *decision making, programming, stimulating, coordinating, dan appraising*.⁴⁴

Demikian pula Koontz, O'Donnell, dan Wehrich mengungkapkan bahwa fungsi pokok manajemen meliputi; *planning, organizing, staffing, leading, and controlling*.⁴⁵ Uraian fungsi-fungsi manajemen di atas, memang berbeda dalam jumlah unsur dan terminologi. Namun pada hakekatnya adalah sama. Adapun beberapa persamaan yang terdapat pada pendapat di maksud di atas adalah seperti yang dikemukakan oleh Pierce I dan Robinson.⁴⁶

⁴³Winardi, *Kepemimpinan Dalam Manajemen*, (Jakarta: Rineka Cipta, 2000), h. 161.

⁴⁴Marno dan Triyo Supriyatno, *Manajemen dan Kepemimpinan Pendidikan Islam* (Cet. I; Bandung: Refika Aditama, 2008), h. 11.

⁴⁵Harol Kontz, Cyril O'Donnel, and Heinz Wehrich, *Mangement, Eighth Edition*, diterjemahkan oleh Alfonsus Sirait, dengan judul, *Manajemen*, h. 75.

⁴⁶Menurut Pierce I dan Robinson bahwa titik persamaan pandangan para ahli tentang fungsi-fungsi pokok manajemen terletak pada aspek; *planning, organizing, dericting, and controlling*. Pandangan ini tampaknya secara umum dianut dan di implementasikan pada lembaga-lembaga pemerintah di Indonesia.

Hubungan di antara fungsi-fungsi manajerial di atas merupakan satu kesatuan sebagai sebuah proses yang berkesinambungan. Hubungan fungsi-fungsi manajerial tersebut dapat digambarkan seperti di bawah ini:

Bagan : Hubungan Fungsi-Fungsi Manajerial sebagai suatu proses yang berkesinambungan

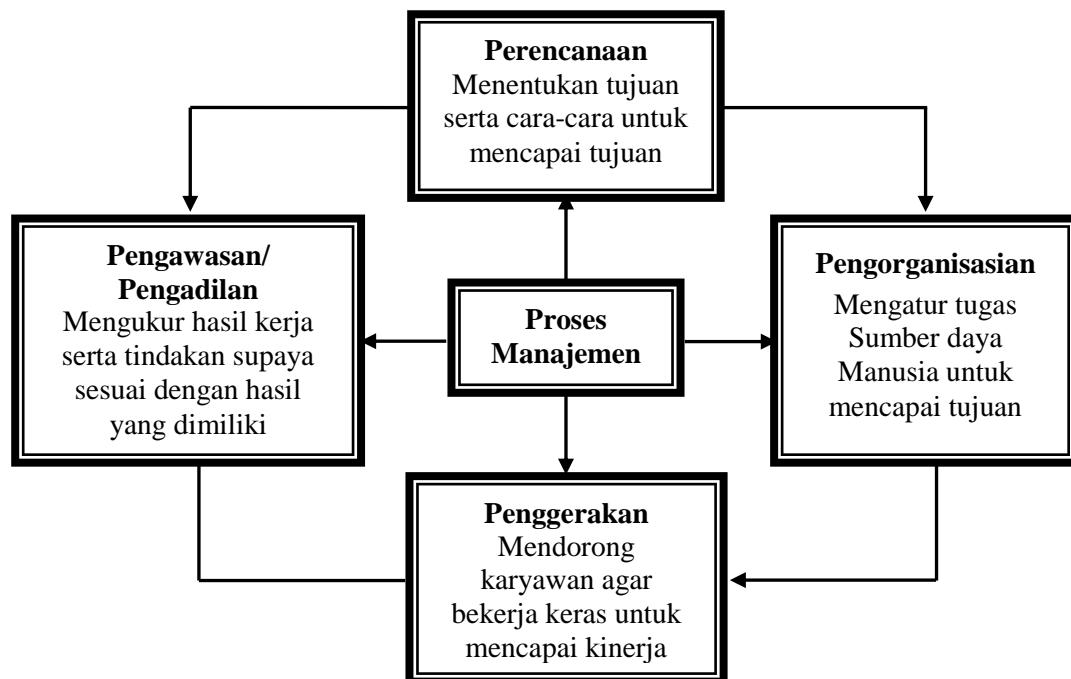

Tabel berikut ini menunjukkan penekanan dan perbedaan peran dalam aktualisasi fungsi-fungsi manajemen oleh unsur-unsur organisasi dari tingkat atas (*top management*), menengah (*middle management*), dan tingkat bawah (*low management*).

Bagan: Fungsi-Fungsi Manajemen

Tingkat Manajemen	Fungsi Manajemen			
	<i>Planning</i>	<i>Organizing</i>	<i>Actuating</i>	<i>Controlling</i>
<i>Top</i>	Tinggi	Sedang	Rendah	Sedang
<i>Middle</i>	Sedang	Sedang	Sedang	Tinggi
<i>Low</i>	Rendah	Sedang	Tinggi	Sedang

Berikut ini merupakan uraian penjelasan dari fungsi-fungsi manajemen yang telah disebutkan di atas.

a. Perencanaan (*Planning*)

Perencanaan merupakan salah satu hal penting yang perlu dibuat untuk setiap usaha dalam rangka mencapai suatu tujuan. Karena seringkali pelaksanaan kegiatan akan menjalani kesulitan dalam mencapai tujuan tanpa adanya perencanaan. Kesulitan tersebut dapat berupa penyimpangan arah daripada tujuan, atau ada pemborosan modal yang mengakibatkan gagalnya semua kegiatan dalam mencapai suatu tujuan.

Perencanaan selalu terkait dengan masa depan, dan masa depan selalu tidak pasti, banyak faktor yang berubah dengan cepat. Tanpa perencanaan suatu lembaga termasuk lembaga pendidikan akan kehilangan kesempatan dan tidak dapat menjawab pertanyaan tentang apa yang akan dicapai. Oleh karena itu, rencana harus dibuat agar semua tindakan terarah dan terfokus pada tujuan yang hendak dicapai. Perencanaan selalu dibuat oleh siapapun baik perseorangan maupun lembaga, baik lembaga bisnis, pemerintah maupun lembaga pendidikan.

Demikian pentingnya arti suatu perencanaan pada setiap jenis kegiatan, maka dipandang perlu untuk memberikan batasan pengertian seperti yang telah banyak dikemukakan oleh para ahli.

1) Pengertian Perencanaan

Perencanaan adalah proses dasar yang digunakan untuk memilih tujuan dan menentukan cakupan pencapaiannya. Merencanakan berarti mengupayakan penggunaan sumber daya manusia (*human resources*), sumber daya alam (*natural resources*), dan sumber daya lainnya (*other resources*) untuk mencapai tujuan.

Suatu perencanaan adalah suatu aktivitas integratif yang berusaha memaksimalkan efektivitas seluruhnya dari suatu organisasi sebagai suatu sistem, sesuai dengan tujuan yang ingin dicapai. Berdasarkan pada definisi awal di atas, perencanaan minimum memiliki tiga karakteristik, yaitu; (1) Perencanaan tersebut harus menyangkut masa yang akan datang; (2) Terdapat suatu elemen identifikasi pribadi atau organisasi, yaitu serangkaian tindakan di masa yang akan datang dan akan diambil oleh perencana; dan (3) Masa yang akan datang, tindakan dan identifikasi pribadi, serta organisasi merupakan unsur yang paling penting dalam setiap perencanaan.

Batasan lain tentang perencanaan adalah memilih dan menghubungkan fakta serta membuat dan menggunakan dugaan mengenai masa yang akan datang, menggambarkan dan merumuskan aktivitas yang diusulkan dan dianggap perlu untuk mencapai hasil yang diinginkan. Demikian yang dimukakan oleh G.R. Terry yang dikutip oleh Mukijat.⁴⁷ Maksudnya bahwa dalam suatu perencanaan, seorang manajer menggunakan fakta atau keterangan, premis, dan batasan yang benar. Atas dasar tersebut, ia menggambarkan dan merumuskan tentang hal-hal yang merupakan aktivitas yang akan dioperasikan dan apa yang merupakan bantuan untuk mencapai hasil yang diinginkan.

Berbeda dengan batasan di atas, Hayashi⁴⁸ memberikan definisi bahwa perencanaan sebagai *suatu proses bertahap dari tindakan yang terorganisasi untuk menjembatani perbedaan antara kondisi yang ada dan aspirasi organisasi*. Sejalan

⁴⁷G.R. Terry, *Principles of Management*, disadur dalam Mukijat dengan judul *Prinsip-prinsip Manajemen* (Bandung: Alumni, 1975), h. 140-142.

⁴⁸Kichiro Hayashi, *Corporate Planning Practice in Japanese Multinationals* (New York: International Business Academy, 1976), h. 2.

dengan pengertian tersebut, maka proses perencanaan memiliki karakteristik dasar tertentu. Karakteristik ini dapat dirumuskan dengan mengingat berbagai matra penting dari aktivitas dasar proses perencanaan. Unsur-unsur aktivitas atau tindakan dasar tersebut, dalam merumuskan suatu tujuan mencakup pengembangan program untuk mencapai sasaran, pelaksanaan program, dan pengorganisasian proses perencanaan itu sendiri.

Oleh karena itu, perencanaan yang efektif didasarkan atas fakta, bukan didasarkan atas intuisi. Fakta yang tepat dikumpulkan dan analisis, aktivitas yang diusulkan didasarkan atas kondisi yang diberikan oleh fakta. Esensi yang paling mendasar dari sebuah perencanaan adalah sangat berkaitan dengan akal, perencanaan adalah pekerjaan mental. Fakta yang penting bagi kondisi yang dipertimbangkan dihubungkan dengan pengalaman serta pengetahuan manajer. Pemikiran yang reflektif, khayalan dan prakiraan sangat berguna dalam perencanaan. Dalam pikiran, perencanaan harus menggambarkan pola-pola aktivitas yang diusulkan dengan jelas. Ia tentu berhubungan dengan hal-hal yang tidak dapat dirasakan dan menggunakan pemikirannya yang kreatif dalam rencana yang pasti.

Batasan di atas juga mengandung maksud bahwa perencanaan berhubungan dengan aktivitas untuk masa yang akan datang. Perencanaan bertalian dengan hal-hal yang akan terjadi dari keputusan sekarang. Aktivitas hari ini adalah pekerjaan untuk hari selanjutnya yang dipikirkan oleh manajer pada hari yang lalu. Perencanaan berhubungan dengan tindakan yang diusulkan. Melalui perencanaan, anggota organisasi berusaha melihat hal-hal yang tidak tentu menggambarkan aktivitas, dan memberikan arahan kronologis untuk pencapaian tujuan.

2) Fungsi Perencanaan

Sebelum melakukan aktivitas mengorganisasi, mengarahkan, memotivasi, dan mengendalikan terlebih dahulu seorang manajer harus membuat rencana yang memberikan tujuan dan arah kepada organisasi, menentukan apa (*what*) yang akan dikerjakan, kapan (*when*) akan dikerjakan, menentukan siapa (*who*) yang akan mengerjakan, dan menentukan dimana (*where*) akan dikerjakan, serta menentukan bagaimana caranya mengerjakan pekerjaan tersebut.

Manajer semua hierarki organisasi dituntut untuk mengoperasikan fungsinya. Meningkatnya seorang manajer pada hierarki organisasi menuntut penggunaan sebagian besar alokasi waktunya yang relatif lebih banyak untuk penerapan fungsi perencanaan dari pada pelaksanaan fungsi lainnya. Pada manajer puncak terdapat suatu gradasi alokasi waktu yang dikeluarkan untuk aktivitas perencanaan bagi berbagai macam periode waktu di masa yang akan datang. Manajer puncak tidak hanya harus mencurahkan sebagian besar waktunya untuk pelaksanaan fungsi perencanaan, tetapi ia juga harus menyadari kebutuhan akan perencanaan yang akan datang.

Dalam pelaksanaan fungsi perencanaan, manajer puncak memiliki fungsi, yaitu; (1) Menentukan peran yang diharapkan dari organisasi dimasa yang akan datang; (2) Menghubungkan organisasi dengan berbagai macam sistem lingkungannya; dan (3) Mengevaluasi dan memperkirakan kebutuhan apa saja yang dapat dipenuhi oleh organisasi.

Manajer puncak umumnya mencurahkan hampir semua waktu perencanaannya jauh ke masa depan dan pada strategi organisasi secara keseluruhan.

Manajer pada hierarki yang lebih rendah merencanakannya terutama untuk subunitnya sendiri dan untuk jangka waktu yang lebih pendek.

Dengan demikian, fungsi perencanaan memiliki hubungan yang sangat erat dengan pengambilan keputusan. Suatu keputusan pada dasarnya adalah suatu resolusi dari kemungkinan alternatif. Suatu keputusan bukanlah suatu rencana apabila didalamnya tidak menyangkut tindakan atau masa yang akan datang. Pengambilan keputusan merupakan aspek penting perencanaan, yaitu proses pengambilan dan pada setiap titik dalam proses perencanaan. Karena itu, perencanaan disusun dalam suatu hierarki yang sejajar dengan struktur organisasi. Pada setiap hierarki umumnya perencanaan memiliki dua fungsi, yaitu; (1) Menetapkan tujuan yang akan dicapai pada hierarki yang lebih rendah; dan (2) Sebagai alat untuk mencapai perangkat tujuan pada hierarki yang lebih tinggi berikutnya.

Stoner dan Wankel mengkalsifikasikan rencana menjadi dua jenis utama, yaitu; rencana strategis dan rencana operasional.⁴⁹ Untuk mengetahui secara jelas pembagian dimaksud dapat diperhatikan sebagaimana dalam bagan dibawah ini.

⁴⁹James A.F. Stoner and Charles Wankel, *Management (Third Edition)*; New York: Prentice / Hall International, Englewood Cliffs, 1986), h. 189.

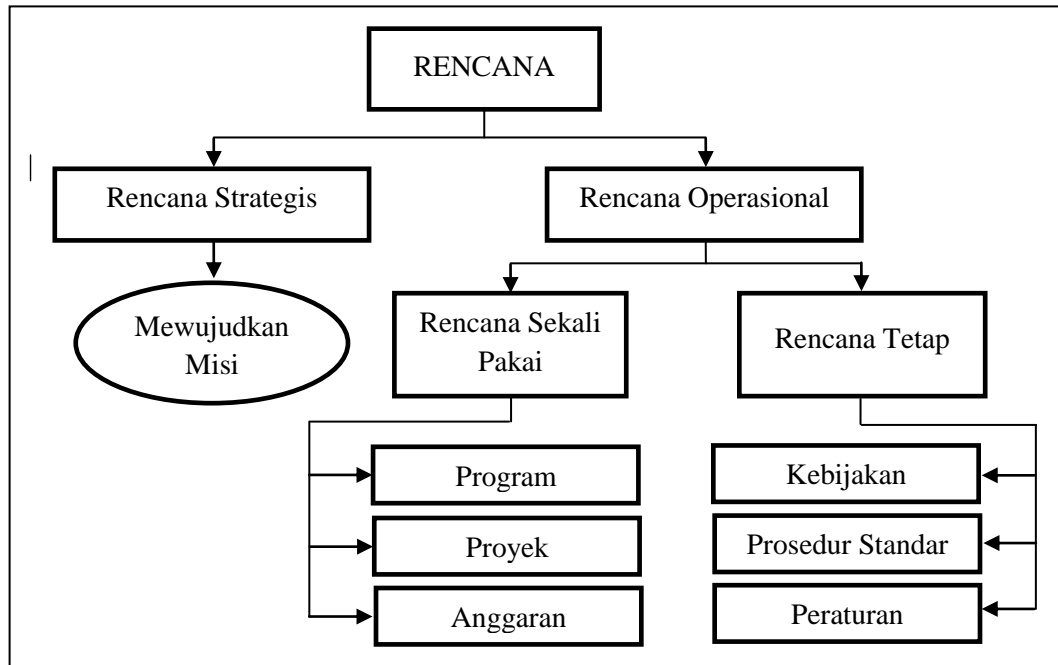
Bagan : Pembagian Rencana⁵⁰

Suatu perencanaan dibuat berdasarkan beberapa sumber, meliputi; (1) Kebijakan pucuk pimpinan (*policy top management*), (2) Hasil pengawasan, (3) Penemuan-penemuan baru, (4) Prakarsa dari dalam; dan (5) Prakarsa dari luar.

Sementara itu, terdapat sejumlah kategori perencanaan (*planning*) yang perlu diketahui, di antaranya; (1) Perencanaan Fisik (*physical planning*); (2) Perencanaan Fungsional (*functional planning*); (3) Perencanaan secara Luas (*comprehensive planning*); (4) Perencanaan yang dikombinasikan (*general combination planning*).

b. Pengorganisasian (*Organizing*)

Keberadaan organisasi (*organization*) sebenarnya setua sejarah peradaban manusia di muka bumi. Sepanjang hidupnya manusia telah menggabungkan diri dengan orang lain untuk mencapai tujuan bersama. Namun, tidak semua orang sadar

⁵⁰Siswanto, *Pengantar Manajemen*, h. 51.

bahwa mereka sebenarnya telah berorganisasi. Berkembangnya kesadaran mengenai pentingnya organisasi bagi setiap orang sebenarnya melalui perjalanan yang amat lamban dibandingkan dengan peradaban manusia itu sendiri. Karena baru dalam beberapa dasawarsa terakhir orang mulai cenderung untuk melakukan studi tentang organisasi beserta perilakunya secara mendalam.

Apa yang dikatakan orang tentang organisasi tak ubahnya sebagai wadah dan alat untuk mencapai tujuan mereka yang di dalamnya terdapat norma-norma yang harus dipedomani dan nilai yang perlu dipegang teguh.

Selanjutnya penempatan fungsi pengorganisasian setelah fungsi perencanaan merupakan hal yang logis karena tindakan pengorganisasian menjembatani kegiatan perencanaan dengan pelaksanaannya. Tidak mengherankan apabila beberapa ahli manajemen menempatkan fungsi pengorganisasi setelah fungsi perencanaan. Karena suatu rencana yang disusun secara matang dan ditetapkan berdasarkan perhitungan-perhitungan tertentu, tentunya tidak dengan sendirinya mendekatkan organisasi pada tujuan yang hendak dicapainya. Untuk merealisasikan suatu rencana ke arah tujuan yang telah ditetapkan, ia memerlukan pengaturan-pengaturan yang tidak saja menyangkut wadah di mana kegiatan-kegiatan itu dilaksanakan, namun juga aturan main (*role of game*) yang harus ditaati oleh setiap orang dalam organisasi dalam bekerja sama untuk mencapai tujuan bersama.

Dengan kata lain, tanpa pengorganisasian mustahil suatu rencana dapat mencapai tujuan, tanpa pengorganisasian para pelaksana tidak memiliki pedoman kerja yang jelas sehingga pemborosan dan tumpang tindih kegiatan akan mewarnai pelaksanaan suatu rencana yang akibatnya adalah kegagalan dalam mencapai tujuan bersama.

1) Pengertian Pengorganisasian

Ada dua batasan yang dapat dikemukakan dalam memberikan pengertian terhadap kata pengorganisasian, yaitu; *organization* atau organisasi sebagai kata benda dan *organizing* sebagai kata kerja yang menunjuk pada serangkaian kegiatan yang dilakukan secara sistematis.

Organisasi dapat dikatakan sebagai wadah yang berarti suatu tempat orang berinteraksi dan bekerja sama. Sedangkan organisasi dikatakan sebagai alat yang berarti sebagai alat untuk merealisasikan tujuan bersama di antara orang yang berinteraksi dan bekerja sama tersebut. Selain itu, organisasi juga dapat diartikan dalam arti dinamis maupun dalam arti statis. Organisasi dalam arti dinamis adalah suatu proses penetapan dan pembagian kerja yang akan dilakukan, pembatasan tugas dan kewajiban, otoritas dan tanggungjawab, serta penetapan hubungan diantara elemen organisasi. Dengan demikian, orang yang bergabung dalam organisasi tersebut dapat bekerja sama untuk merealisasikan tujuan bersama secara efisien dan efektif.

Organisasi dalam arti statis adalah suatu bangun atau struktur yang berwujud dan bergerak demi tercapainya tujuan bersama, dalam istilah lain sering disebut sebagai struktur atau tata raga organisasi. Jadi, struktur organisasi adalah suatu manifestasi /perwujudan organisasi yang menunjukkan hubungan antara fungsi otoritas dan tanggung jawab yang saling berinteraksi dari orang yang diberi tugas dan tanggung jawab atas setiap aktivitas. Struktur organisasi dapat dipandang sebagai desain yang terpadu dan utuh menunjukkan hubungan fungsi dari masing-masing orang yang terikat di dalamnya. Jadi, organisasi dalam arti dinamis lebih cenderung disebut organisasi sebagai suatu wadah.

Selanjutnya, kata organisasi dapat didefinisikan sebagai sekelompok orang yang saling berinteraksi dan bekerja sama untuk merealisasikan tujuan bersama. Berdasarkan definisi tersebut jelaslah bahwa dalam suatu organisasi minimum mengandung tiga elemen yang saling berhubungan. Ketiga elemen yang dimaksud adalah: *pertama*; sekelompok orang, *kedua*; interaksi dan kerja sama, dan *ketiga*; adalah tujuan bersama.⁵¹

Hicks dan Gullet dalam Marno menyatakan bahwa pengorganisasian adalah kegiatan membagi-bagi tugas, tanggungjawab, dan wewenang di antara sekelompok orang untuk mencapai tujuan yang telah ditetapkan. Demikian pula, Gordon, Mondy dan Premeaux mengatakan bahwa pengorganisasian diartikan sebagai proses menetapkan hubungan formal di antara orang-orang dan sumber-sumber ke arah pencapaian tujuan. Sedangkan menurut Piere I dan Robinson menyatakan bahwa pengorganisasian adalah proses menentukan hubungan-hubungan yang esensial di antara orang-orang, tugas-tugas, dan aktivitas-aktivitas, dengan cara mengintegrasikan dan mengkoordinasikan semua sumber organisasi ke arah pencapaian suatu tujuan secara efektif dan efisien.⁵²

Stephen P. Robin mengemukakan bahwa organisasi seringkali dikonsepsikan dengan cara yang berbeda. Cara tersebut, antara lain sebagai berikut:

- a) Kesatuan rasional dalam mengejar tujuan;
- b) Koalisi dari para pendukung (*constituency*) yang kuat;
- c) Sistem terbuka;
- d) Sistem yang memproduksi arti;
- e) Sistem yang digabungkan secara longgar;
- f) Sistem politik;
- g) Alat dominasi;

⁵¹Siswanto, *Pengantar Manajemen*, h. 73.

⁵²Marno dan Triyo Supriyatno, *Manajemen dan Kepemimpinan Pendidikan Islam*, h. 16.

- h) Unit pemrosesan
- i) Penjara psikis;
- j) Kontrak sosial.⁵³

Pengertian di atas memberikan pemahaman bahwa pengorganisasian adalah pembagian kerja yang direncanakan untuk diselesaikan oleh anggota kesatuan pekerjaan, penetapan hubungan antarpekerjaan yang efektif ddi antara mereka, dan pemberian lingkungan dan fasilitas pekerjaan yang wajar sehingga mereka bekerja secara efisien. Pengorganisasian juga dapat diartikan sebagai suatu pekerjaan membagi tugas, mendelegasikan pada seluruh hierarki organisasi. Oleh karena itu, dalam pengorganisasian diperlukan tahapan sebagai berikut:

- a) Mengetahui dengan jelas tujuan yang hendak dicapai;
- b) Deskripsi pekerjaan yang harus dioperasikan dalam aktivitas tertentu;
- c) Klasifikasi aktivitas dalam kesatuan yang praktis;
- d) Memberikan rumusan yang realis mengenai kewajiban yang hendak diselesaikan, sarana dan prasarana fisik serta lingkungan yang diperlukan untuk setiap aktivitas atau kesatuan aktivitas yang hendak dioperasikan;
- e) Penunjukan sumber daya manusia yang menguasai bidang keahliannya; dan
- f) Mendelegasikan otoritas apabila dianggap perlu kepada bawahan yang ditunjuk.

Berdasarkan pada uraian di atas, dapat diketahui bahwa pengorganisasian adalah proses penentuan, pengelompokan dan penyusunan macam-macam kegiatan yang diperlukan untuk mencapai tujuan, penempatan orang-orang (*staff*) pada kegiatan-kegiatan ini, penyediaan faktor-faktor fisik yang cocok bagi lingkungan (keperluan kerja) dan penunjukan hubungan wewenang yang didelegasikan terhadap

⁵³Stephen P. Robbins, *Organization Theory: Structure, Design, and Applications* (New York: Englewood Cliffs, 1994), h. 12-13.

setiap orang yang berhubungan dengan pelaksanaan setiap kegiatan yang diharapkan.

Beberapa uraian di atas juga memberikan petunjuk bahwa *organizing* dan *organization* selalau berkenaan dengan beberapa ciri utama, yaitu; *Pertama*; adanya sekelompok orang yang menggabungkan diri dengan suatu ikatan norma, peraturan, ketentuan, dan kebijakan yang telah dirumuskan dan masing-masing pihak siap untuk menjalankannya dengan penuh tanggungjawab.

Ciri yang *kedua* adalah bahwa dalam suatu organisasi yang terdiri atas sekelompok orang tersebut saling mengadakan hubungan timbal balik, saling memberi dan menerima, dan juga saling bekerja sama untuk melahirkan dan merealisasikan maksud (*purpose*), sasaran (*objective*), dan tujuan (*goals*).

Ciri yang *ketiga* adalah bahwa dalam suatu organisasi yang terdiri atas sekelompok orang yang saling berinteraksi dan bekerja sama tersebut diarahkan pada suatu titik tertentu, yaitu tujuan bersama dan ingin direalisasikan. Setiap organisasi memiliki tujuan yang telah dirumuskan secara bersama-sama. tujuan bersama yang hendak direalisasikan tersebut dapat merupakan tujuan jangka-panjang maupun tujuan jangka pendek. Mungkin juga tujuan yang pencapaiannya secara rutin tujuan yang pencapaiannya secara berkala saja.⁵⁴

Dengan demikian, pengorganisasian merupakan fungsi administrasi yang dapat disimpulkan sebagai kegiatan menyusun struktur dan membentuk hubungan-hubungan agar diperoleh kesesuaian dalam usaha mencapai tujuan bersama. Pengorganisasian yang baik memungkinkan semua bagian dapat bekerja dalam

⁵⁴Bandingkan dengan: Marno dan Triyo Supriyatno, *Manajemen dan Kepemimpinan Pendidikan Islam*, h. 17.

keselarasan, dan akan menjadi bagian dari keseluruhan yang tak terpisahkan. Unsur pemersatu yang pertama adalah tujuan yang hendak dicapai, kedua adalah yang mempersatukan kewenangan, yaitu hak dan kekuasaan untuk melakukan sesuatu atas dasar kedudukan yang ditempati seseorang, ketiga adalah pengetahuan yang dapat dianggap sebagai pemersatu karena ia adalah dasar bagi pengertian dan kesesuaian paham di antara para anggota organisasi dan menjadi pedoman bagi sikap dan perbuatan mereka.

2) Unsur-Unsur Organisasi

Menurut Koontz dan O'donnel organisasi adalah pembinaan hubungan, wewenang, dan dimaksudkan untuk mencapai koordinasi yang struktur baik secara horizontal di antara posisi-posisi yang telah disertai tugas khusus yang dibutuhkan untuk mencapai tujuan.

Dengan demikian, organisasi adalah hubungan struktural yang mengikat atau menyatukan unsur-unsur yang meliputi; (1) Manusia (*human factor*) berupa unsur manusia yang bekerjasama, ada pimpinan dan ada yang dipimpin, dan seterusnya; (2) Sasaran, yakni tujuan yang ingin dicapai; (3) Tempat kedudukan di mana manusia memainkan peran, wewenang dan tugasnya; (4) Pekerjaan dan Wewenang sesuai dengan peran dan kedudukannya yang disusun dalam pembagian tugas (*job description*); (5) Teknologi, yakni berupa hubungan antara manusia yang satu dengan yang lain sehingga tercipta organisasi, dan (6) Lingkungan, yakni lingkungan yang saling mempengaruhi, misalnya ada sistem kerjasama sosial.

3) Prinsip-Prinsip Pengorganisasian

Prinsip adalah suatu pernyataan dan suatu kebenaran yang pokok, yang memberikan suatu petunjuk kepada pemikiran dan tindakan. Prinsip merupakan

dasar meskipun tidak mutlak. Prinsip tidak sama dengan undang-undang dan tidak berarti bahwa hasil yang sama akan terjadi dalam tiap situasi yang tampaknya sama. dalam aplikasi manajemen, prinsip adalah fleksibel karena prinsip memperhatikan kondisi spesifik dan kondisi yang berubah. Prinsip merupakan pedoman, prinsip membantu dalam pengertian dan aplikasi manajemen, prinsip harus digunakan secara cermat dan bijak.

Dalam suatu organisasi prinsip amat diperlukan, terutama dapat dijadikan pedoman sehingga organisasi menjadi tumbuh dan berkembang. Prinsip organisasi yang dimaksud adalah; (1) Organisasi dan tujuan; (2) Esensi organisasi; (3) Tanggungjawab dan otoritas; (4) Spesialisasi untuk efisiensi, dan (5) Rentang kendali.⁵⁵

Selain prinsip-prinsip yang telah dikemukakan di atas, terdapat sejumlah prinsip yang dipandang juga bermanfaat dalam mengelola organisasi. Prinsip tersebut memberikan pedoman untuk menyusun suatu sistem tugas dan otoritas yang saling berkaitan. Lima prinsip struktural yang dimaksud sebagai berikut; (1) Prinsip pembagian kerja; (2) Prinsip satu arah; (3) Prinsip sentralisasi; (4) Prinsip otoritas dan tanggung jawab, dan (5) Prinsip rantai komando.⁵⁶

Kelima prinsip di atas menentukan permasalahan pokok yang harus dipecahkan dalam menciptakan mengenai perilaku atau member jawaban yang pasti. Sebaliknya, dalam prinsip tersebut menentukan hal-hal yang penting yang perlu dipertimbangkan dan menyarankan beberapa pedoman bagi tindakan manajerial.

⁵⁵Siswanto, *Pengantar Manajemen*, h. 98.

⁵⁶Siswanto, *Pengantar Manajemen*, h. 99.

4) Proses Organisasi

Dua aspek utama struktur organisasi adalah pembagian kerja dan departementalisasi. Pembagian kerja merupakan pemecahan suatu tugas kerja sehingga setiap anggota dalam organisasi bertanggung jawab dan melaksanakan seperangkat aktivitas yang terbatas dan bukan keseluruhan tugas. Sedangkan departementalisasi adalah pengelompokan aktivitas pekerjaan sehingga aktivitas dan hubungan yang serupa dan logis dapat diselenggarakan secara serempak. Departementalisasi mewakili struktur formal suatu organisasi seperti telah dideskripsikan dalam bagan organisasi.

Dalam struktur organisasi, tujuan utama dua aspek penting di atas adalah untuk memudahkan proses komunikasi, pengambilan keputusan, evaluasi hasil kerja, imbalan, sosialisasi dan karier. Kelima aktivitas tersebut, merupakan proses organisasi yang meliputi; (1) Proses komunikasi; (2) Proses pengambilan keputusan; (3) Proses evaluasi hasil karya; (4) Proses imbalan; dan (5) Proses sosialisasi dan proses karier.

Dalam pandang Siagian menyebutkan bahwa prinsip-prinsip organisasi setidaknya ada lima belas prinsip, yakni; 1) kejelasan tujuan yang ingin dicapai, 2) pemahaman tujuan oleh para anggota organisasi, 3) penerimaan tujuan oleh para anggota organisasi; 4) adanya kesatuan arah; 5) kesatuan perintah; 6) fungsional; 7) delegasi berbagai tugas; 8) keseimbangan antara wewenang dan tanggungjawab; 9) pembagian tugas; 10) kesederhanaan struktur; 11) pola dasar organisasi yang relative permanen; 12) adanya pola pendelegasian wewenang; 13) rentang pengawasan; 14) jaminan pekerjaan, dan 15) keseimbangan antara jasa dan imbalan.⁵⁷

⁵⁷Marno dan Triyo Supriyatno, *Manajemen dan Kepemimpinan Pendidikan Islam*, h. 18.

c. Motivasi

1) Pengertian Motivasi

Meskipun proses motivasi individu telah dipelajari secara mendalam oleh para sarjana perilaku, namun seringkali terjadi salah pengertian dan simplikasi yang berlebihan, khususnya di antara manajemen operasional. Singkatnya, motivasi tidak dapat dibahas dengan cermat apabila masih dipahami bahwa motivasi sebagai suatu kepribadian (*personality*) yang dimiliki oleh sementara orang saja. Apa lagi dalam era globalisasi dewasa ini, masalah motivasi khususnya dalam dunia kerja maka kedudukan motivasi sangatlah penting dalam rangka untuk meningkatkan produktivitas.

Oleh karena itu, pemberian motivasi oleh manajer, pimpinan, ataupun atasan seorang bawahan sangat perlu dilakukan. Salah satu bentuk motivasi yang handal adalah partisipasi. Dalam organisasi, partisipasi menjadi bagian integral mutu kehidupan kerja, kendali mutu, rencana pilihan pengadaan pegawai/karyawan dan desain pabrik baru. Telah terbukti secara empiris bahwa sejumlah manfaat bagi organisasi dan pribadi bisa dihasilkan dari partisipasi. Apabila diterapkan dengan benar, akan efektif dan dapat meningkatkan prestasi, produktivitas dan kepuasan kerja. Hal ini dimungkinkan karena motivasi dengan manajemen partisipasi pada karyawan baik sebagai individu maupun sebagai bagian kelompok pekerja diikutsertakan berpartisipasi pada pengambilan keputusan penetapan tujuan, penetapan keputusan gaji dan perubahan struktur organisasi.

Demikian pentingnya kedudukan motivasi kerja bagi seorang bawahan memberikan tuntutan perlunya pemahaman secara mendalam tentang pengertian motivasi itu sendiri. Dalam hal ini, Bernard Berelson dan Gary A. Steiner dalam

Machrony mendefinisikan motivasi sebagai *all those inner striving conditions variously described wishes, desires, needs, drives, and the like*. Motivasi dapat diartikan sebagai keadaan kejiwaan dan sikap mental manusia yang memberikan energy, mendorong kegiatan (*moves*), dan mengarah atau menyalurkan perilaku ke arah tercapainya kebutuhan yang memberikan kepuasan atau mengurangi ketidakseimbangan.⁵⁸

Kebutuhan tersebut timbul akibat adanya berbagai hubungan. Kebutuhan dapat berwujud fisik biologis serta sosial ekonomis. Akan tetapi, yang lebih penting adalah adanya kebutuhan (*needs*) yang bersifat sosial psikis, misalnya penghargaan, pengakuan, keselamatan, perlindungan, keamanan, jaminan sosial, dan sebagainya. Secara singkat motivasi dapat diartikan sebagai bagian integral dan hubungan perburuan dalam rangka proses pembinaan, pengembangan, dan pengarahan sumber daya manusia. Karena sumber daya manusia merupakan salah satu elemen penting dan sangat menentukan dalam hubungan perburuan maka hal-hal yang berhubungan dengan konsepsi motivasi sudah wajar diberi perhatian yang sungguh-sungguh dari setiap pelaku yang berkepentingan untuk keberhasilan suatu organisasi sesuai dengan yang telah direncanakan sebelumnya.

Secara singkat di satu pihak secara pasif, motivasi tampak sebagai kebutuhan sekaligus sebagai pendorong yang dapat menggerakkan semua potensi, baik karyawan maupun sumber daya lainnya. Di lain pihak dari segi aktif, motivasi tampak sebagai suatu usaha positif dalam menggerakkan daya dan potensi karyawan agar secara produktif berhasil mencapai tujuan.

⁵⁸Machrony A.A., *Motivasi dan Disiplin Kerja, Seri Produktivitas dan Karyawan Indonesia* (Jakarta: LSUP, 1985), h. 109.

Motivasi kerja dapat memberi energi yang menggerakkan segala potensi yang ada, menciptakan keinginan yang tinggi dan luhur, serta meningkatkan kegairahan bersama. Masing-masing pihak bekerja menurut aturan atau ukuran yang ditetapkan dengan saling menghormati, saling mengerti, serta saling menghargai. Berdasarkan kedua aspek itu, motivasi pasif yang telah dikemukakan di atas, motivasi kerja tampak sebagai kebutuhan pokok manusia, dan kedua motivasi kerja sebagai insentif yang diharapkan memenuhi kebutuhan pokok manusia yang diinginkan.

Berdasarkan pandangan di atas, motivasi dapat dirumuskan sebagai berikut:

- a) Setiap perasaan atau kehendak dan keinginan yang sangat memengaruhi individu sehingga individu tersebut didorong untuk berperilaku dan bertindak.
- b) Pengaruh kekuatan yang menimbulkan perilaku individu.
- c) Setiap tindakan atau kejadian yang menyebabkan berubahnya perilaku seseorang.
- d) Proses yang menentukan gerakan atau perilaku individu kepada tujuan (*goals*).⁵⁹

Beberapa rumusan yang telah dikemukakan di atas, pada dasarnya merupakan pengertian yang bersifat netral dalam artian bahwa rumusan pengertian tersebut tidak menentukan apakah perilaku tersebut diinginkan atau tidak diinginkan dari sudut mana pun. Dari rumusan masalah di atas, dapat dinyatakan bahwa pengertian tersebut memiliki permasalahan yang sama sehingga dapat diterapkan dalam kerjasama dalam rangka mewujudkan tujuan yang telah ditetapkan sebelumnya. Pada sisi yang lain, bahwa rumusan pengertian tersebut, adalah satu rumusan yang bersifat objektif karena kriterianya adalah tindakan yang terjadi atau tidak terjadi. Sehingga tidak perlu berspekulasi mengenai pikiran karena hal tersebut tidak dapat ditetapkan dari orang-orang yang bersangkutan.

⁵⁹Siswanto, *Pengantar Manajemen*, h. 120.

Marshal Sashkin yakin bahwa manajemen partisipatif merupakan kekuatan etis yang penting. Bukti penelitian selama 50 tahun telah jelas, konsisten, dan kuat menunjukkan efektivitas motivasi dan hasil spesifik. Namun ia sendiri dengan jelas menggariskan bahwa manajemen partisipatif tidak praktis dalam setiap situasi, karena tidak setiap pekerja ingin berpartisipasi.

Seorang psikolog sosial, Alfred Marrow menyatakan pandangannya atas riset yang dilakukan bahwa komunikasi terbuka, pengarahan diri yang lebih besar, dan secara umum berdasarkan pada pendekatan partisipatif akan sangat praktis dan cara yang menguntungkan menggunakan talenta manusia dibanding cara tradisional, di mana manajemen memutuskan apa yang sebaiknya dilakukan karyawan dan menginstruksikannya untuk melakukan ini, itu, dan seterusnya.

Keinginan dan keyakinan Sashkin agar lebih banyak manajer mengimplementasikan teknik manajemen partisipatif, ditentang oleh berapa ahli lain, seperti Edwin Locke, David Schweiger dan Gary Latham menilai Sashkin telah membesar-besarkan nilai dan penggunaan manajemen partisipatif. Misalnya, rekan kerja yang menentang partisipasi yang kurang antusias akan menimbulkan gangguan, juga akan timbul kesulitan melakukan penyelesaian kalau partisipasi tiba-tiba dipotong karena adanya program baru atau gaya manajer yang baru.

Kedua pandangan di atas sesungguhnya dapat dipertemukan, karena Sashkin di satu pihak tetap menganggap bahwa manajemen partisipatif bukanlah suatu obat mujarrab dan tetap menggaris bawahi bahwa manajemen partisipasi tidaklah praktis untuk setiap situasi. Sementara Locke dkk, di pihak lain juga mengangkat isu kontribusi partisipasi dan moral karyawan dan kepuasan. Ini berarti bahwa motivasi partisipatif tetap diperlukan dalam situasi tertentu dan pada individu karyawan

tentu, namun mereka mengakui bahwa partisipasi merupakan hal yang serius dibicarakan.

2) Teori Proses Motivasi

Motivasi adalah perubahan energi dalam diri seseorang yang ditandai dengan munculnya "*feeling*" dan didahului dengan tanggapan terhadap adanya tujuan dalam beraktivitas. Dengan demikian, teori proses motivasi sangat penting bagi manusia.

Teori proses motivasi, yaitu yang memberikan uraian dan analisis dari proses di mana perilaku mempunyai kekuatan, diarahkan dipertahankan dan dihentikan. Proses utama dari teori motivasi mencakup; (1) penguatan, (2) pengharapan, (3) keadilan, (4) penetapan tujuan dalam diskusi masing-masing bagian. Sebelum lebih jauh menguraikan keempat proses motivasi tersebut, terlebih dahulu dipelajari masing-masing pandangan dan merumuskan mana atau apakah semua berkontribusi pada pemahaman motivasi, yaitu dengan mempelajari argumentasi sisi manajemen partisipatif sebagai kekuatan etis.

Konsep manajemen partisipatif adalah konsep manajemen yang mendorong partisipasi karyawan dalam membuat keputusan dan berbagai hal yang mempengaruhi pekerjaan mereka.

Selanjutnya, pembelajaran dimaksudkan sebagai proses perubahan yang bersifat abadi dalam perilaku yang relatif bertahan sebagai akibat dari suatu praktik. Kata-kata "relatif abadi" menunjukkan bahwa perilaku sedikit lebih permanen, dan istilah "praktik" dimaksudkan untuk mencakup baik pelatihan bersifat formal maupun pengalaman yang tidak terkendali.

Ada tiga tipe pembelajaran penting dalam pengembangan dan perubahan perilaku, yaitu pengkodisian klasik, pengkodisian operan, dan pembelajaran sosial.

Dari ketiga tipe ini, ada empat konsep dasar. *Pertama*, perangsang (*drive*), yaitu suatu keadaan berkembang dari dalam diri atau stimuli khusus, dimana ketika seseorang terbangkitkan karena timbul dari dalam diri atau dirangsang. *Kedua*, stimulus yaitu petunjuk adanya peristiwa untuk tanggapan, atau sesuatu yang mendorong beberapa tipe respons. *Ketiga*, adalah respons yaitu aktivitas perilaku orang yang dihasilkan dari stimulus. Respons dalam organisasi kerja dapat bersifat oral, tertulis, manual, dan petunjuk. *Keempat*, adalah penguat (*reinforcer*), yaitu setiap obyek atau kejadian yang meningkatkan atau mempertahankan respons yang diberikan oleh seseorang.

Pengkondisian klasik, adalah studi pengkondisian yang dimulai sekitar awal abad ke-20 sebagaimana yang dilakukan psikolog Rusia, Ivan Pavlov. Ia mempelajari gerak reflek yang dihubungkan dengan pencernaan, dan memperhatikan di laboratoriumnya tentang air liur anjing. Dalam penelitiannya, Ivan Pavlov menyimpulkan bahwa ada dua stimulus, yaitu stimulus tak terkondisi yang menghasilkan tanggapan tidak terkondisi, dan stimulus semacam ini harus dipelajari. Kemudian selanjutnya adalah stimulus terkondisi yang ditimbulkan dari keadaan yang dikondisikan.

Pengkondisian operan, adalah bentuk perhatian pengkondisian yang berkaitan dengan pembelajaran yang terjadi karena suatu konsekuensi perilaku, yaitu perilaku yang bisa dikendalikan dengan mengubah penguat dan hukuman yang mengikutinya. Tokoh peneliti yang erat hubungannya dengan pengkondisian operan adalah peneliti terkemuka B.F. Skinner. Ia yakin bahwa konsekuensi semacam itu akan memainkan peranan di masa datang. Dugaan ini memberikan

kemungkinan secara khusus mempelajari prinsip pembelajaran seperti penguatan pengetahuan tentang hasil.

Pengkondisian sosial, adalah merujuk pada fakta bahwa kita membutuhkan begitu banyak perilaku dengan mengobservasi dan meniru orang lain dalam konteks sosial. Pembelajaran ini merupakan kelanjutan dari kerja Skinner yang dilakukan oleh Alber Bandura dari Stanford University. Bandura meninjau bahwa perilaku merupakan fungsi dari interaksi berkelanjutan antara kognitif, perilaku, dan penentu lingkungan. Berkebalikan dengan Skinner, Bandura yakin bahwa fungsi kognitif harus tidak boleh diabaikan dalam menjelaskan dan memodifikasi perilaku.

3) Elemen Penggerak Motivasi

Motivasi seseorang akan ditentukan oleh stimulusnya. Stimulus yang dimaksud merupakan mesin penggerak motivasi seseorang sehingga menimbulkan pengaruh orang yang bersangkutan.

Menurut Sagir bahwa motivasi seseorang biasanya meliputi hal-hal, yaitu; (1) Kinerja (*Achievement*), Seseorang yang memiliki keinginan berprestasi sebagai suatu kebutuhan dapat mendorongnya mencapai sasaran. (2) Penghargaan (*Rocognition*) atas suatu kinerja yang telah dicapai oleh seseorang merupakan stimulus yang kuat. Pengakuan atas suatu kinerja akan memberikan kepuasan batin yang lebih tinggi daripada penghargaan dalam bentuk materi atau hadiah; (3) Tantangan (*Challenge*); (4) Tanggung Jawab (*Responsibility*); (5) Pengembangan (*Development*); (6) Keterlibatan (*Involvement*); (7) Kesempatan (*Opportunity*).⁶⁰

⁶⁰Lihat: Suharsono Sagir, *Motivasi dan Disiplin Kerja Karyawan Untuk Peningkatan Produktivitas dan Produksi. Seri Produktivitas dan Tenaga Kerja Indonesia* (Jakarta: LSUP, 1985), h. 97-99.

4) Bentuk Motivasi

Dalam praktiknya, hampir setiap organisasi menganut caranya sendiri yang kurang lebih tradisional dalam mendesain motivasi. Perbedaan yang terdapat antara satu organisasi dengan organisasi lainnya dalam pemberian motivasi hampir selalu terletak dalam gaya, selera, atau tekanan, dan bukan dalam jenisnya.

Pada umumnya bentuk motivasi yang sering dianut oleh organisasi meliputi empat elemen utama, yaitu; (1) Kompensasi Bentuk Uang; (2) Pengarahan dan Pengendalian; (3) Penetapan Pola Kerja yang Efektif; dan (4) Kebijakan.⁶¹

Untuk lebih jelasnya mengenai perbandingan antar elemen dan bentuk motivasi sebagaimana yang telah dijelaskan di atas, dapat diperhatikan seperti dalam tabel di bawah ini.

Tabel: Perbandingan Antara Elemen dan Bentuk Motivasi⁶²

Elemen Penggerak Motivasi	Bentuk Motivasi
a. Kinerja	a. Kompensasi dalam bentuk uang
b. Penghargaan (<i>Recognition</i>)	b. Pengarahan dan pengendalian
c. Tantangan (<i>Challenge</i>)	c. Penetapan pola kerja yang efektif
d. Tanggung jawab (<i>Responsibility</i>)	d. Kebijakan
e. <i>Pengembangan (Development)</i>	
f. <i>Keterlibatan (Involvement)</i>	
g. <i>Kesempatan (Opportunity)</i>	

5) Teori Motivasi dan Penelitian

Proses motivasi diarahkan untuk mencapai tujuan. Tujuan yang ingin direalisasikan dipandang sebagai kekuatan (*power*) yang menarik individu. Tercapainya tujuan sekaligus dapat mengurangi kebutuhan yang belum dipenuhi.

⁶¹Siswanto, *Pengantar Manajemen*, h. 124-126.

⁶²Siswanto, *Pengantar Manajemen*, h. 127.

Apabila seorang manajer harus meramalkan perilaku secara cukup teliti, ia perlu mengetahui sesuatu mengenai tujuan bawahannya dan tindakan yang akan diambil untuk mencapainya. Terdapat beberapa teori motivasi dan hasil penelitian para pakar yang berusaha mendeskripsikan hubungan antara perilaku dan hasilnya. John P. Campbell, dkk.,⁶³ mengelompokkan teori motivasi menjadi kategori sebagai berikut.

a) Teori Kepuasan (*Content Theories*)

Teori kepuasan berorientasi pada faktor dalam diri individu yang menguatkan, mengarahkan, mendukung, dan menghentikan perilaku. Pendukung teori kepuasan adalah sebagai berikut.

(1) Teori Hierarki Kebutuhan Menurut Abraham H. Maslow

Abraham Maslow mengemukakan bahwa kebutuhan individu dapat disusun dalam suatu hierarki. Hierarki kebutuhan yang paling tinggi adalah kebutuhan fisiologis (*physiological needs*) karena kebutuhan ini merupakan kebutuhan yang paling kuat sampai kebutuhan tersebut terpuaskan. Sedangkan hierarki kebutuhan yang paling rendah adalah kebutuhan aktualisasi diri (*self actualization needs*).⁶⁴ Hierarki kebutuhan tersebut meliputi; lima hal, yaitu; (1) Kebutuhan fisiologis (*physiological needs*); (2) Kebutuhan keselamatan atau keamanan (*safety of security needs*); (3) Kebutuhan sosial atau afiliasi (*social or affiliation needs*); (4) Kebutuhan penghargaan atau rekognisi (*esteem or recognition needs*); dan (5) Kebutuhan aktualisasi diri (*self actualization needs*).

⁶³John P. Campbell., dkk., *Manajerial Behavior, Productive, and Effectiveness*, (New York: McGraw Hill, 1970), h. 340-356.

⁶⁴Paul Hersey dan Kenneth H. Blanchard, *Management of Organization Behavior (Utilizing Human Resources)*, Third Edition, h. 30.

Gambaran mengenai kelima tingkat kebutuhan di atas, seperti yang dikemukakan oleh Abraham Maslow dapat disajikan seperti dalam gambar di bawah ini.

Gambar: Hierarki Kebutuhan Menurut Maslow⁶⁵

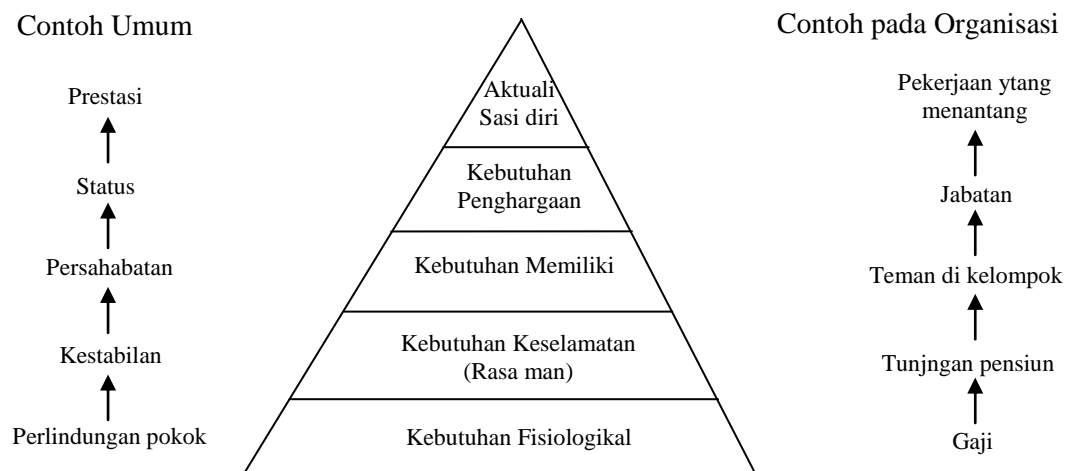

Sementara dalam pemenuhan kebutuhan fisiologikal dalam hierarkis Maslow di gambarkan seperti berikut.

Gambar: Kebutuhan yang mengutamakan fisiologikal⁶⁶

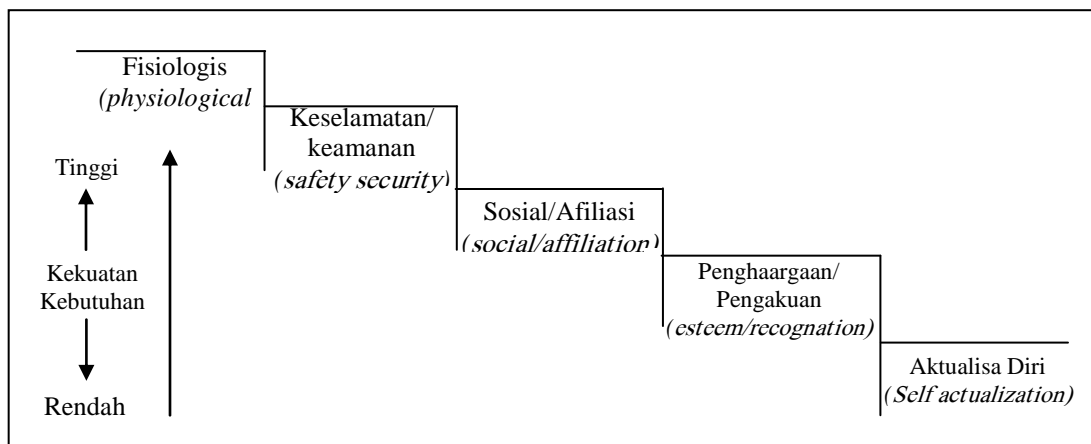

⁶⁵Lihat: Husaini Usman, *Manajemen Teori, Praktik, dan Riset Pendidikan* (Cet. I; Jakarta: Bumi Aksara, 2006), h. 228.

⁶⁶Husaini Usman, *Manajemen Teori, Praktik, dan Riset Pendidikan*, h. 228.

Maslow menekankan bahwa apabila kebutuhan fisiologis sudah dipenuhi maka kebutuhan keselamatan/keamanan menjadi lebih dominan. Kebutuhan fisiologis dan kebutuhan keselamatan/keamanan terpenuhi dengan baik maka kebutuhan sosial/afiliasi akan muncul sebagai kebutuhan yang dominan. Dengan demikian, apabila kebutuhan social/afiliasi menjadi dominan, seseorang akan berjuang untuk mendapatkan hubungan yang sangat bermakna dengan yang lain. Kemudian mereka merasa membutuhkan penghargaan, baik penghargaan diri maupun penghargaan dari orang lain. Sekali kebutuhan penghargaan dan pengakuan dapat dipenuhi secara kuat, akan timbul pula kebutuhan untuk aktualisasi diri.

(2) Teori Dua Faktor Menurut Frederick Herzberg

Dua faktor mengenai motivasi yang dikembangkan oleh Frederick Herzberg adalah faktor yang membuat individu merasa tidak puas (*dissatisfied*) dan faktor yang membuat individu merasa puas (*satisfied*). Kesimpulan khusus yang dihasilkan oleh Herzberg dari penelitiannya adalah terdapatnya serangkaian kondisi ekstrinsik (kesehatan), keadaan pekerjaan yang menyebabkan rasa tidak puas di antara para bawahan apabila kondisi tersebut tidak ada. apabila kondisi tersebut ada maka hal itu tidak perlu mendapatkan motivasi kepada bawahan. Kondisi tersebut adalah faktor-faktor yang membuat individu merasa tidak puas karena faktor-faktor tersebut diperlukan untuk mempertahankan hierarki yang paling rendah, yaitu tingkat tidak adanya kepuasan.

Kedua adalah serangkaian kondisi intrinsik kepuasan pekerjaan yang apabila terdapat dalam pekerjaan akan menggerakkan tingkat motivasi yang kuat sehingga dapat menghasilkan kinerja yang baik. Apabila kondisi tersebut tidak ada, kondisi

tersebut nyata tidak menimbulkan rasa ketidakpuasan yang berlebihan. Serangkaian faktor tersebut disebut *satisfied*.⁶⁷

Bagan: Teori Dua Faktor Herzberg⁶⁸

Faktor Motivasi (Intrinsik)		Faktor Kesehatan (Ekstrinsik)	
1.	Prestasi <i>achievement</i>)	1.	Supervisi
2.	Penghargaan (<i>recognition</i>)	2.	Kondisi Kerja
3.	Pekerjaan itu sendiri	3.	Hubungan dan intrerpersonal
4.	Tanggung Jawab	4.	Bayaran dan keamanan
5.	Pertumbuhan dan perkembangan	5.	Penbijakam organisasi

(3) Teori Kebutuhan Menurut David C. McClelland

Teori motivasi dari McClelland dihubungkan dengan konsep belajar. Oleh karena itu, banyak kebutuhan diperoleh dari kebudayaan. Tiga kebutuhan yang dimaksud adalah; (1) Kebutuhan akan kinerja (*needs for achievement*); (2) Kebutuhan akan afiliasi (*needs for affiliation*); dan (3) Kebutuhan akan kekuasaan (*needs for power*).⁶⁹

Apabila kebutuhan individu terasa sangat mendesak, kebutuhan tersebut akan memotivasi individu yang bersangkutan untuk berusaha keras memenuhi kebutuhannya. Misalnya, apabila individu memiliki *n – Ach* yang tinggi akan kebutuhan tersebut mendorong individu yang bersangkutan untuk menetapkan tujuan kebutuhan tersebut mendorong individu yang bersangkutan untuk menetapkan tujuan yang penuh dengan tantangan, bekerja keras untuk merealisasikan tujuan tersebut serta mengaplikasikan keterampilan dan kemampuan yang diperlukan untuk mencapainya.

⁶⁷Siswanto, *Pengantar Manajemen*, h. 130.

⁶⁸F. Herzberg, *One More Time: How Do You Motivate Employee?* (Harvard: Business Review, 1968), Lihat: Husaini Usman, *Manajemen Teori, Praktik, dan Riset Pendidikan*, h. 232.

⁶⁹Siswanto, *Pengantar Manajemen*, h. 130.

b) Teori Proses (*Process Theory*)

Teori proses mendeskripsikan dan menganalisis bagaimana perilaku dikuatkan, diarahkan, didukung, dan dihentikan. Apapun teori proses dimaksud adalah sebagai berikut.

(1) Teori harapan (*Expectancy Theory*)

Teori ini dikembangkan oleh Lewin dan diterapkan oleh Vroom secara khusus dalam praktik memotivasi. Teori ekspektansi ini mempunyai asumsi bahwa 1) manusia biasanya meletakkan nilai kepada sesuatu yang diharapkan dari karyanya. Oleh sebab itu, manusia mempunyai urutan kesenangan (*preference*) di antara sejumlah hasil yang ia harapkan; 2) suatu usaha untuk menjelaskan motivasi yang terdapat pada seseorang selain harus mempertimbangkan hasil yang dicapai, ia juga mempertimbangkan keyakinan orang tersebut bahwa yang dikerjakan memberikan sumbangan terhadap tercapainya tujuan yang diharapkannya.⁷⁰

Harapan, yakni peluang tertentu yang terjadi karena suatu perilaku. Suatu keyakinan bahwa suatu tindakan tertentu akan diikuti oleh suatu hasil tertentu. Dalam kondisi pekerjaan individu mempunyai harapan prestasi. Harapan ini menunjukkan persepsi individu dan akan dipahami bahwa untuk mencapai perilaku tersebut adalah sulit. Karena itu memerlukan kekuatan, dan kekuatan tersebut disamakan dengan motivasi. Teori harapan ini bertujuan untuk menilai besarnya dan arah dari semua kekuatan yang mempengaruhi tindakan seseorang. Kemudian lahirlah kemampuan yang menunjukkan suatu potensi seseorang untuk melaksanakan pekerjaan atau tugas. Berkenaan dengan fisik dan kemampuan mental

⁷⁰Husaini Usman, *Manajemen Teori, Praktik, dan Riset Pendidikan*, h. 233.

seseorang untuk melakukan pekerjaan dan tidak atas apa yang akan dikerjakan oleh orang tersebut. Potensi tersebut mungkin dimanfaatkan, mungkin juga tidak.

Uraian tentang teori harapan motivasi meliputi uraian tentang hasil tingkat pertama, dan kedua, instrumentalitas, valensi, harapan, prinsip teori harapan, implikasi manajemen pada teori harapan, riset tentang harapan, dan kritik terhadap teori harapan.

Hasil tingkat pertama, dan kedua, merupakan teori dimana seseorang diperhadapkan pada satu set hasil tingkat pertama dan memilih suatu hasil yang didasarkan pada bagaimana pilihan tersebut dihubungkan dengan hasil tingkat kedua. Preferensi individu didasarkan pada kekuatan (valensi) dari keinginan mencapai posisi tingkat kedua, dan persepsi hubungan antara hasil tingkat pertama dan kedua.⁷¹

Instrumentalitas, dan valensi memiliki kaitan erat. Instrumentalitas merupakan konsep teori harapan motivasi dimana seseorang menganggap bahwa ada hubungan antara hasil tingkat pertama dan kedua. Dari sini lahirlah valensi yang merupakan preferensi seseorang untuk hasil tertentu.

Prinsip teori harapan, terdiri atas tiga, yakni ; (1) $P = F (M \times A)$. Prestasi adalah fungsi dari perkalian motivasi (kekuatan) dan ability (kemampuan), (2) $M = f(V_1 \times E)$. Motivasi adalah fungsi dari perkalian valensi untuk setiap hasil tingkat pertama (V_1) dan harapan (expectancy) bahwa suatu perilaku akan diikuti oleh hasil tingkat pertama, (3) $V_1 = V_2 \times I$. Valensi dihubungkan dengan beberapa hasil tingkat pertama adalah fungsi perkalian jumlah valensi yang melekat pada semua hasil

⁷¹Siswanto, *Pengantar Manajemen*, h. 130.

tingkat kedua dan instrumentalitas yang dipunyai dari hasil tingkat pertama untuk pencapaian masing-masing hasil dari tingkat kedua.⁷²

Implikasi manajemen pada teori harapan, merupakan beberapa tindakan manajerial yang harus diambil untuk meningkatkan nilai teori. *Pertama*, manajer harus menetapkan mana hasil tingkat kedua yang penting bagi karyawan. *Kedua*, manajer sebaiknya mengkaitkan hasil tingkat kedua yang diharapkan oleh tujuan organisasi. Dengan demikian, teori harapan mengasumsikan karyawan mengalokasikan perilaku mereka menurut konsekuensi tindakan diantisipasi.

Riset tentang harapan, menghasilkan riset empiris. Beberapa studi menggunakan mahasiswa dalam percobaan laboratorium. Tetapi kebanyakan riset telah dilakukan di dalam kondisi lapangan. Satu studi yang menarik, contohnya, mempelajari instrumentalitas perolehan prestasi dalam suatu organisasi sementara. Juga dalam riset lain memfokuskan pada kode valensi dan porsi perilaku. Hasilnya telah berbaur. Tetapi kondisi harus lebih besar dari nol; harapan upaya-perstasi harus lebih besar dari nol; dan harus ada keragaman valensi hasil.

Kritik terhadap teori harapan, merupakan teori yang mencoba untuk memperkiarakan pilihan isu usaha atau motivasi itu sendiri. Tetapi tanpa spesifikasi yang jelas atas arti usaha, variabel tidak bisa diukur dengan tepat. Terdapat kesulitan tersendiri atas hasil prestasi tingkat pertama. Teori harapan sebagai teori proses, tidak mempesifikasikan hasil mana yang relevan terhadap individu tertentu dalam suatu situasi. Lebih lanjut, pendekatan harapan berisi asumsi implisit bahwa semua motivasi disadari. Individu diasumsikan secara sadar memperhitungkan

⁷²Siswanto, *Pengantar Manajemen*, h. 130. Lihat juga Husaini Usman, *Manajemen Teori, Praktik, dan Riset Pendidikan*, h. 234.

kesenangan atau kepahitan yang diharapkan dapat dicapai atau dihindari, lalu pilihan-pilihan dibuat.

(2) Teori Keadilan (*Equity Theory*)

Teori keadilan motivasi merupakan teori yang mempelajari perbedaan karyawan sesudah orang membandingkan rasio masukannya/hasil dengan referensi karyawan lain. Empat ukuran penting dalam teori ini. *Pertama*, orang, yakni individu yang merasakan diperlukan adil atau tidak. *Kedua*, perbandingan dengan orang lain, yakni setiap individu atau kelompok yang digunakan oleh seseorang sebagai suatu pembanding rasio masukan dan hasil. *Ketiga*, masukan, yakni karakteristik individu yang dibawa seseorang ke dalam pekerjaan. *Keempat*, hasil, yakni apa yang diterima seseorang dari pekerjaan (seperti pengakuan, tunjangan, dan gaji).

Keadilan dikatakan ada, kalau karyawan menganggap bahwa rasio masukan mereka (upaya) terhadap hasil (imbalan) sepadan dengan rasio dari karyawan lain. Demikian pula sebaliknya, ketidakadilan dikatakan ada bila rasio tidak ekuivalen: rasio antara masukan individu dengan hasil bisa lebih besar atau lebih kecil dibanding dengan lainnya.⁷³

Teori keadilan menyarankan alternatif cara memulihkan perasaan atau rasa keadilan. Contohnya, (1) perubahan masukan, (2) perubahan hasil, (3) perubahan sikap, (4) perubahan orang yang menjadi pembanding, (5) perubahan masukan atau hasil dari orang pembanding, (6) perubahan situasi. Masing-masing metode ini didesain untuk mengurangi atau mengubah perasaan tidak menyenangkan dan tekanan yang ditimbulkan karena ketidakadilan.

⁷³Bandingkan dengan: Husaini Usman, *Manajemen Teori, Praktik, dan Riset Pendidikan*, h. 240.

Pada umumnya, riset tentang teori keadilan berfokus pada upah sebagai dasar hasil. Karyawan dengan upah yang tinggi, pada dasarnya karena ia bertugas di kantor dengan status yang lebih tinggi. Karena itu karyawan yang bertugas di kantor dengan pekerjaan tingkat bawah diharapkan berprestasi. Dengan cara demikian, prediksi teori keadilan merupakan reaksi atas suatu ketidakadilan yang akan menjadi sebanding dengan besarnya pengalaman ketidakadilan.⁷⁴

Faktor penting dalam menimbang keadilan seperti digambarkan oleh Davis dan Newstrom dalam Husaini Usman seperti berikut:

Gambar: Faktor Penting Dalam Menimbang Keadilan⁷⁵

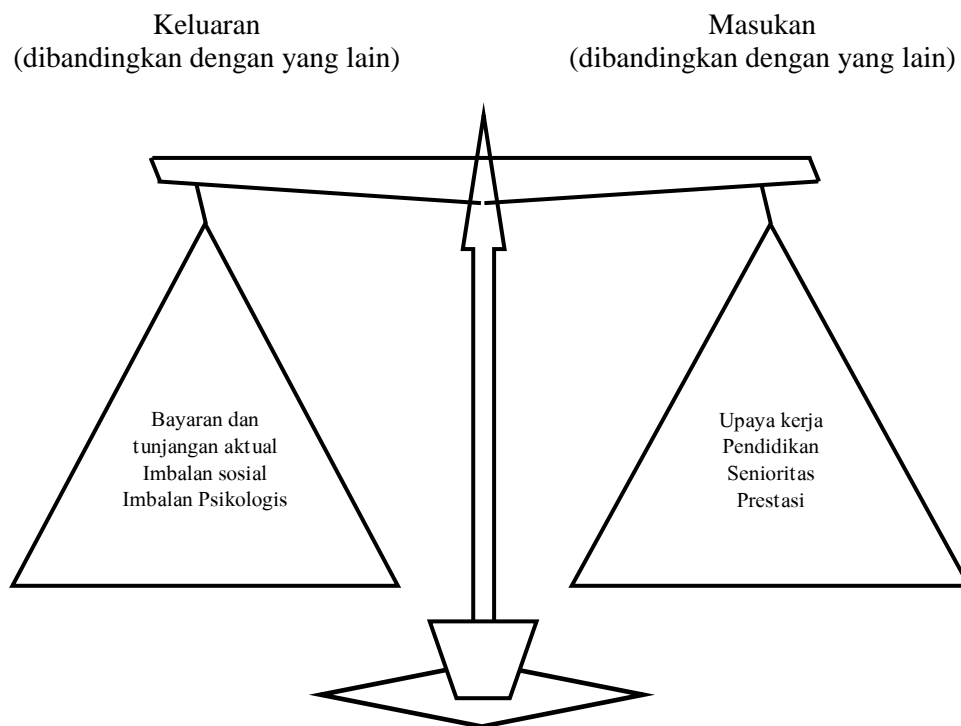

⁷⁴Siswanto, *Pengantar Manajemen*, h. 132.

⁷⁵Husaini Usman, *Manajemen Teori, Praktik, dan Riset Pendidikan*, h. 241.

(3) Teori Penguatan (*Reinforcement Theory*)

Asumsi dasar pengkondisian peran adalah bahwa perilaku dipengaruhi oleh konsekuensinya. Pengkondisian operan yang dipakai oleh individu adalah modifikasi perilaku, yakni pembelajaran individual dan penguatan. Dalam teori penguatan ini, istilah modifikasi perilaku digunakan secara bergantian dengan istilah modifikasi perilaku organisasi yang dipakai untuk menunjukkan penguatan sistematik terhadap perilaku organisasi yang diinginkan dan bukan penguatan atau hukuman dari perilaku organisasi yang tidak diinginkan.

Beberapa prinsip pengkondisian operan bisa membantu manajer untuk mempengaruhi perilaku, dan yang terpenting adalah prinsip penguat. Dalam istilah yang lebih umumnya motivasi merupakan sebab internal perilaku, sementara penguatan merupakan sebab eksternal.

Ada dua jenis penguatan, yaitu penguatan positif dan penguatan negatif. Penguatan positif merupakan sesuatu tindakan yang dilakukan untuk meningkatkan kekuatan respon dan menyebabkan pengulangan dari perilaku yang terjadi. Sedangkan penguatan negatif merupakan peningkatan frekuensi penghapusan tanggapan dari penguatan negatif segera setelah terjadinya tanggapan. Jadi penguatan negatif memperkuat suatu tanggapan karena tanggapan menghiangkan beberapa stimulus yang memungkinkan tidak menyenangkan atau memungkinkan organisme mencegah terjadinya kondisi tersebut.

Prinsip selanjutnya adalah prinsip hukuman, yakni konsekuensi yang menghasilkan penekanan (penurunan frekuensi) dari perilaku menimbulkan hukuman. Pihak lain menganggap hukuman merupakan pendekatan yang jelek dari pembelajaran karena: (1) hasil dari hukuman tidak dapat diperkirakan seperti halnya

penghargaan, (2) akibat hukuman kurang permanen dibanding dengan penghargaan, (3) hukuman sering diikuti dengan sikap negatif terhadap orang yang melaksanakan hukuman, demikian juga terhadap aktivitas yang menimbulkan hukuman.

Prinsip keempat adalah “peredaan” yakni penurunan tingkat tanggapan karena tidak adanya penguatan. Kalau penguat positif untuk tanggapan yang dipelajari dipertahankan individu melanjutkan mempraktikkan perilaku dimaksud untuk satu periode waktu tertentu, dan kalau penguatan tersebut tidak diteruskan, perilaku akan menurun bahkan hilang.

Singkatnya, penguat positif terjadi bila suatu konsekuensi dianggap bernilai (seperti promosi) mengikuti suatu tanggapan ke suatu stimulus. Penguat negatif terjadi bila perilaku yang menyebabkan faktor yang tidak diharapkan dapat disingkirkan (seperti pimpinan yang tukang ngomel). Hukuman terjadi bila perilaku yang tidak diharapkan diikuti oleh konsekuensi yang sangat tidak diinginkan (seperti kehilangan gaji). Dalam hukuman perilaku diperlemah dengan menarik sesuatu yang positif.

Kesimpulan pokok yang dapat ditarik dari beberapa penjelasan di atas adalah manajer perlu terlibat secara aktif terlibat dalam memberikan motivasi. Kalau motivasi harus harus dibangkitkan, dipertahankan, dan diarahkan, manajer harus memahami kebutuhan, maksud, preferensi, tujuan, penguatan dan perbandingan. Kegagalan dalam memahami hal ini, akan terjadi banyak kehilangan peluang untuk memotivasi karyawan dalam cara yang positif.

d. Pengendalian (*Controlling*)

1) Pengertian Pengendalian (*controlling*)

Di antara beberapa fungsi manajemen, perencanaan (*planning*) dan pengendalian (*controlling*) memiliki peran yang sangat penting. Dalam fungsi perencanaan, inti dasarnya adalah menetapkan mengenai apa yang harus dicapai pada periode tertentu serta tahapan untuk mencapainya. Sedangkan dalam pengendalian berusaha untuk mengevaluasi apakah tujuan dapat dicapai, dan apabila tidak dapat dicapai maka perlu dicari faktor penyebabnya. Dengan demikian maka dapat dilakukan perbaikan terhadapnya (*corrective action*). Oleh karena itu, pada dasarnya dapat diasumsikan bahwa pengendalian merupakan proses pemantauan, penilaian dan pelaporan rencana atas pencapaian tujuan yang telah ditetapkan untuk tindakan korektif guna penyempurnaan lebih lanjut.⁷⁶

Fungsi pengendalian/*controlling* atau pengawasan merupakan suatu unsur manajemen untuk melihat apakah segala kegiatan yang dilaksanakan telah sesuai dengan rencana yang digariskan dan disamping itu merupakan hal yang penting pula untuk menentukan rencana kerja yang akan datang. Oleh karena itu, pengawasan merupakan suatu kegiatan yang perlu dilakukan oleh setiap pelaksana terutama yang memegang jabatan pimpinan. Tanpa pengawasan, pimpinan tidak dapat melihat adanya penyimpangan-penyimpangan dari rencana yang diteliti digariskan dan juga tidak akan dapat menyusun rencana kerja yang lebih baik sebagai hasil dari pengalaman masa lalu.

Koontz dan O'Donnell mengartikan pengendalian atau pengawasan adalah pengukuran dan perbaikan terhadap pelaksanaan kerja bawahan agar rencana-

⁷⁶Husaini Usman, *Manajemen Teori, Praktik, dan Riset Pendidikan*, h. 400.

rencana yang telah dibuat untuk mencapai tujuan organisasi dapat terselenggara dengan baik.⁷⁷

Uraian tersebut memberikan gambaran bahwa pengendalian dapat dirumuskan sebagai proses penentuan apa yang akan dicapai, yaitu standar apa yang sedang dilakukan berupa; pelaksanaan, menilai pelaksanaan, dan bilamana perlu melakukan perbaikan-perbaikan sehingga pelaksanaannya sesuai dengan rencana yang ditetapkan.

Oleh karena itu, betapa eratnya hubungan antara perencanaan dan pengendalian. Dalam perencanaan, aktivitas organisasi, tujuan utama dan sasaran,serta metode untuk mencapainya ditetapkan dengan jelas. Dalam pengendalian, mengukur kemajuan ke arah tujuan tersebut dan memungkinkan manajer mendeteksi penyimpangan dari perencanaan tersebut tepat pada waktunya untuk melakukan perbaikan sebelum penyimpangan tersebut lebih jauh.

Menurut Robert J. Mokler memberikan batasan pengendalian yang menekankan elemen esensial proses pengendalian dalam beberapa langkah. Batasan yang dimaksud adalah sebagai berikut.

Manajemen control is a systematic effort to set performance standard with planning objectives, to design information feedback systems, to compare actual performance with these predetermined standars, to determine whether there are any deviation and to measure their significance, and to take any action reguired to assure that all corporate resources are being used in the most effective and effesien way possible in achieving corporate objective.

Pengendalian manajemen adalah suatu usaha sistematis untuk menetapkan standar kinerja dengan sasaran perencanaan, mendesain sistem umpan balik

⁷⁷Harol Kontz, Cyril O'Donnel, and Heinz Weihrich, *Mangement, Eighth Edition*, diterjemahkan oleh Alfonsus Sirait, dengan judul, *Manajemen*, h. 198.

informasi, membandingkan kinerja aktual dengan standar yang telah ditetapkan, menentukan apakah terdapat penyimpangan dan mengukur signifikansi penyimpangan tersebut, dan mengambil tindakan perbaikan yang diperlukan untuk menjamin bahwa semua sumber daya organisasi yang sedang digunakan sedapat mungkin secara lebih efisien dan efektif guna mencapai sasaran organisasi.

2) Prinsip-Prinsip Pengendalian

Menurut Winardi dalam bukunya mengatakan bahwa prinsip pengawasan atau pengendalian efektif membantu usaha-usaha untuk mengatur pekerjaan yang direncanakan untuk memastikan bahwa pelaksanaan pekerjaan tersebut sesuai dengan rencana.⁷⁸

Sementara Koontz dan O'Donnell mengemukakan tentang azas-azas atau prinsip-prinsip pengendalian sebagai berikut: (1) Prinsip tercapainya tujuan; (2) Prinsip efisiensi pengendalian; (3) Prinsip tanggungjawab pengendalian; (4) Prinsip pengendalian masa depan; (5) Prinsip pengendalian langsung; (6) Prinsip refleksi perencanaan; (7) Prinsip penyesuaian dengan organisasi; (8) Prinsip pengendalian individu; (9) Prinsip standar; (10) Prinsip pengawasan; (11) Prinsip pengecualian; (12) Prinsip pengendalian fleksibel; (13) Prinsip peninjauan kembali; dan (14) Prinsip tindakan.

3) Proses Pengendalian

Pengendalian dapat dilakukan melalui tahap-tahap yang telah ditentukan berdasarkan perencanaan yang telah disusun sebelumnya. Seorang manajer dapat melakukan fungsi pengendalian dengan baik, jika mengetahui secara jelas proses pengendalian itu melalui tahap-tahap tertentu. pendapat tentang pengendalian banyak dikemukakan oleh para ahli. Antara lain menurut pendapat Hasibuan yang menyatakan bahwa proses pengendalian atau kontrol dapat dilakukan melalui tahap-

⁷⁸Winardi, *Azas-Azas Manajemen* (Bandung: Mandar Maju, 1990), h. 380.

tahap yang meliputi; (1) Menentukan standar-standar atau dasar untuk melakukan control; (2) Mengukur pelaksanaan kerja; (3) Membandingkan pelaksanaan dengan standard dan menentukan deviasi-deviasi bila terjadi atau ada, dan (4) Melakukan tindakan-tindakan perbaikan-perbaikan jika terdapat penyimpangan (*deviasi*) agar pelaksanaan dan tujuan sesuai dengan rencana.⁷⁹

B. *Manajemen Pendidikan dan Ruang Lingkupnya*

Manajemen pendidikan muncul secara bersama dalam sebuah perluasan konteks sosial. Seorang sarjana, misalnya, pergi berkerja ke tempat yang jauh, dalam organisasi-organisasi sektor publik. Para sarjana ini berharap mampu memberikan kontribusi nilai, menghasilkan keuntungan dari hal-hal yang berhubungan dengan disiplin pendidikannya, organisasi, maupun masyarakat. Kenyataan inilah yang mengharuskan para penyelenggara program pendidikan untuk merespon tuntutan sosial tersebut dengan menyediakan pendidikan yang relevan dan kompetitif.⁸⁰

Dalam konteks global yang cepat berubah, manajemen pendidikan telah digunakan secara umum pada kisaran awal tahun 1990-an. Manajemen adalah penggunaan sumberdaya secara efektif untuk mencapai sasaran.⁸¹ Dalam pendidikan, manajemen dapat diartikan sebagai aktifitas memadukan sumber-sumber pendidikan agar terpusat dalam usaha mencapai tujuan yang ditentukan.⁸²

⁷⁹Hasibuan, *Manajemen Dasar Pengertian dan Masalah* (Bandung: CV. Haji Masagung, 1990), h. 225.

⁸⁰Philip Hallinger & Edwin M. Bridges, *A Problem-based Approach for Management Education: Preparing Managers for Action* (Netherland: Springer, 2007), h. 8.

⁸¹Tim Penyusun Kamus Pusat Pembinaan dan Pengembangan Bahasa, *Kamus Besar Bahasa Indonesia*, Edisi 2, h. 623.

⁸²Made Pidarta, *Manajemen Pendidikan Indonesia* (Jakarta: PT. Rineka Cipta, 2004), h. 17.

Menurut Soebagio Atmodiwiro, penggunaan dan pengertian manajemen pendidikan dirasakan kurang lazim digunakan dalam lingkungan pekerjaan pendidikan, terutama di lingkungan sekolah. Di lingkungan sekolah, istilah yang lebih umum digunakan adalah istilah dan pengertian administrasi pendidikan. Meski demikian, pengertian antara administrasi dan manajemen pendidikan, dalam banyak literatur, ditemukan bahwa pemakaian kedua kata ini seringkali digunakan bergantian untuk menunjukkan maksud yang sama.⁸³

Manajemen pendidikan, menurut Atmodiwiro, adalah aktifitas memadukan sumber-sumber pendidikan agar terpusat dalam mencapai tujuan pendidikan yang ditentukan sebelumnya.⁸⁴ Serupa dengan Atmodiwiro, Husain Muhdhar mendefinisikan manajemen pengajaran sebagai upaya yang terkordinir dan terorganisir guna membantu pendidikan dan pengajaran dalam usahanya mewujudkan tujuan-tujuan pendidikan dan pengajaran yang sesuai dengan tujuan-tujuan utama pengajaran.⁸⁵

Hadari Nawawi mengelompokkan wilayah kajian manajemen pendidikan ke dalam dua bidang, yakni manajemen administratif dan operatif. Bidang manajemen administratif terfokus pada kegiatan perencanaan, organisasi, bimbingan pengarahan, koordinasi dan pengawasan serta komunikasi sedangkan bidang manajemen operatif terfokus pada kegiatan tata usaha, kepegawaian, keuangan dan

⁸³Soebagio Atmodiwiro, *Manajemen Pendidikan Indonesia* (Jakarta: PT. Ardadizya Jaya, 2001), h. 22.

⁸⁴Soebagio Atmodiwiro, *Manajemen Pendidikan Indonesia*, h. 22.

⁸⁵Husayn 'Abd Allāh Muḥḍār, *al-Jadīd fī al-Idārah al-Madrasīyah*, (Jeddah: Dār Al-Syurūq, 1406H), h. 29.

hubungan sekolah dan masyarakat.⁸⁶ Oleh Nawawi, kegiatan manajemen pendidikan diilustrasikan seperti pada gambar berikut.⁸⁷

Gambar : Kegiatan Manajemen Pendidikan

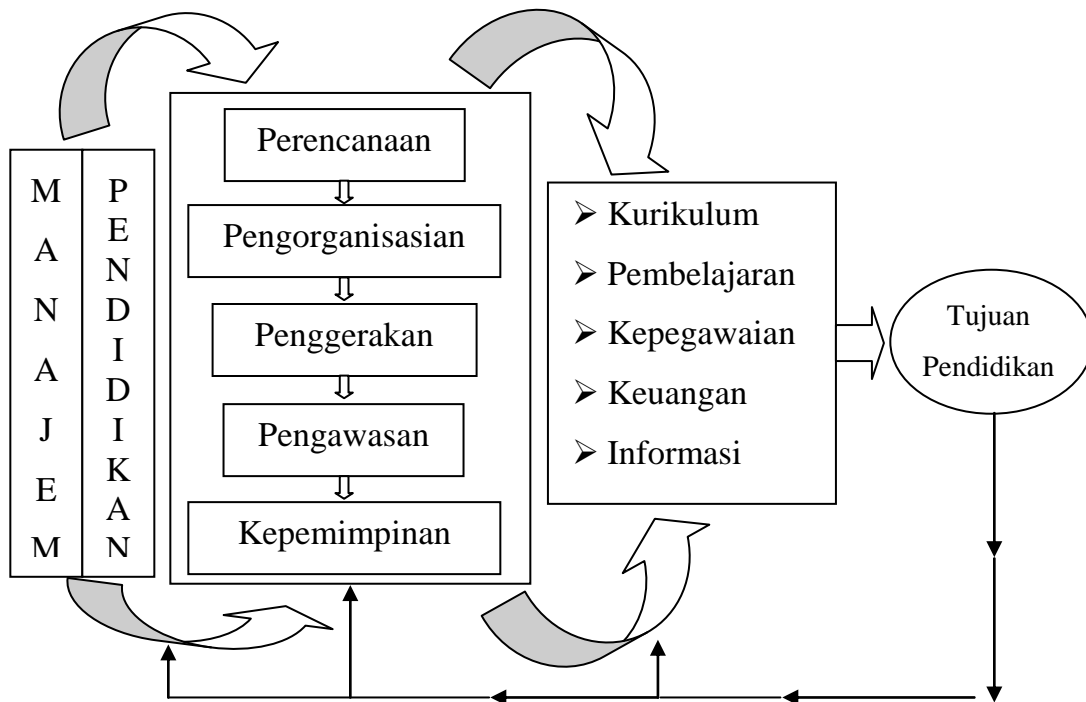

Berdasarkan gambaran alur kegiatan manajemen yang digambarkan Nawawi di atas, dapat dilihat bahwa manajemen pendidikan tidak lepas dari teori dan konsep ilmu manajemen *an sich* yang berkembang, terutama dengan keempat prinsip dasar manajemen seperti yang didefinisikan oleh Stoner dan Wankel, yaitu proses perencanaan, pengorganisasian, pemimpinan, dan pengendalian.

Menurut Tilaar, poros yang menentukan perumusan strategi manajemen pendidikan adalah efisiensi sistem pendidikan melalui penggunaan sumber-sumber yang efisien serta optimalisasi pembiayaan pendidikan dengan penyertaan partisipasi masyarakat

⁸⁶Hadari Nawawi, *Administrasi Pendidikan* (Jakarta: PT. Gunung Agung. 1989), h. 99.

⁸⁷Hadari Nawawi, *Administrasi Pendidikan*, h. 15.

dalam pengelolaannya. Dengan demikian, dalam upaya mencari jalan terbaik untuk mencapai tujuan pendidikan yang semakin kompleks, diperlukan desentralisasi manajemen pendidikan ke level yang lebih rendah, yakni sekolah.

Dalam organisasi pendidikan yang produktif, seluruh keputusan dan tindakan harus ditetapkan berdasarkan pertimbangan yang berlandaskan pada pengetahuan dan keahlian, bukan kekuasaan. Uraian di atas memaparkan bahwa wilayah manajemen sekolah mencakup kegiatan perencanaan, pengorganisasian, penggerakan, pengawasan, dan penataan terhadap sumberdaya pendidikan seperti kepala sekolah, guru, tenaga administratif, peserta didik, kurikulum, dana, sarana dan prasarana, tata laksana, dan lingkungan pendidikan. Melalui pelaksanaan manajemen pendidikan yang tepat diharapkan tercipta iklim yang kondusif bagi pencapaian tujuan pendidikan dan pengembangan aspek-aspek kepribadian peserta didik secara optimal sesuai dengan kebutuhan, tuntutan masyarakat dan lingkungan, baik lingkungan lokal maupun global.⁸⁸

Kedua aspek kajian manajemen pendidikan, yang dikelompokkan ke dalam dua kategori, yaitu administratif dan operatif, pada dasarnya merupakan suatu kesatuan yang tidak dapat dipisahkan dalam pengelolaan lembaga pendidikan. Pemisahan mendasar terhadap masing-masing dari kedua aspek kajian manajemen pendidikan ini dapat menimbulkan pemahaman yang kabur tentang manajemen pendidikan. Untuk itu, disimpulkan bahwa setiap pembagian dari kedua aspek kajian manajemen pendidikan dapat disimpulkan ke dalam enam kategori, yaitu (1) kepemimpinan; (2) manajemen sumberdaya manusia; (3) manajemen keuangan; (4)

⁸⁸H.A.R.Tilaar, *Manajemen Pendidikan Nasional Kajian Pendidikan Masa Depan* (Bandung: Remaja Rosda Karya, 1994), h. 17.

manajemen kurikulum; (5) manajemen kesiswaan; dan (6) manajemen sarana dan prasarana.

1. Kepemimpinan (*leadership*)

Kelangsungan hidup dan keberhasilan sebuah institusi pendidikan pada masa kini tergantung pada kemampuannya dalam mengantisipasi perubahan eksternal atau yang datang dari luar institusi pendidikan tersebut. Dalam konteks ini, institusi pendidikan dituntut untuk memiliki pemimpin yang efektif dalam menjalankan manajemen untuk mengelola perubahan yang ada dan berkelanjutan. Tantangan bagi seorang manajer pendidikan, baik kepada sekolah, rektor, pemimpin yayasan atau direktur adalah bagaimana mendorong dan memelopori perubahan institusi pendidikan yang dipimpinnya.⁸⁹

Kepemimpinan merupakan aspek vital dalam mengejar mutu pendidikan yang diinginkan oleh setiap institusi pendidikan. Sebuah institusi pendidikan akan maju apabila dipimpin oleh seorang pimpinan yang visioner, memiliki keterampilan manajerial, serta integritas kepribadian dalam melakukan proses manajemen. Para pemimpin lembaga pendidikan yang mengarahkan organisasinya ke dalam era baru memerlukan pengertian akan dinamika perubahan dan mengelola perubahan organisasi dalam manajemen pendidikan. Kedua hal ini sangat bergantung pada efektifitas kepemimpinan yang berorientasi pada pencapaian tujuan yang telah ditetapkan.⁹⁰

⁸⁹Mujamil Qomar, *Epistemologi Pendidikan Islam: dari Metode Rasional hingga Metode Kritik* (Jakarta: Erlangga, 2003), h. 291.

⁹⁰Mujamil Qomar, *Epistemologi Pendidikan Islam: dari Metode Rasional hingga Metode Kritik*, h. 291.

a. Pengertian Kepemimpinan

Setiap penulis pada umumnya mengajukan pengertian tersendiri tentang kepemimpinan.⁹¹ Kepemimpinan dan manajemen memiliki kaitan yang erat, manajemen (manajer) selalu diasosiasikan dengan rasionalitas pencapaian tujuan. Kinerja manajer lebih difokuskan kepada pencapaian tujuan, tanpa perlu memperhatikan penerimaan sosial atas kehadirannya. Pemimpin sebaliknya, ia tidak hanya mementingkan ketercapaian tujuan tetapi juga peduli pada sisi penerimaan sosial. Dengan demikian, peranan sebagai pemimpin lebih luas dibandingkan dengan peranan sebagai manajer.

Bagan berikut akan menunjukkan perbedaan secara terperinci antara manajer dengan pemimpin.

Bagan: Perbedaan Manajer dengan Pemimpin

Manajer	Pemimpin
1. Adminisitrater (<i>menjalankan</i>)	1. Berinovasi (<i>Innovate</i>)
2. Meniru	2. Memulai
3. Fokus pada sistem dan struktur	3. Fokus pada Manusia
4. Mengacu pada control	4. Mengacu pada saling percaya
5. Pandangan jangka pendek	5. Perspektif jangka panjang
6. Bertanya bagaimana dan kapan	6. Bertanya apa dan mengapa
7. Lebih mengacu pada hasil akhir	7. Mengacu pada keluasan wawasan
8. Menerima dan menjaga <i>status quo</i>	8. Mempertanyakan <i>status quo</i>
9. Efisiensi	9. Efektifitas

Kepemimpinan dipahami sebagai segala daya dan upaya bersama untuk menggerakkan semua sumber dan alat (*resources*) yang tersedia dalam suatu organisasi. *Resources* tersebut, dapat digolongkan menjadi dua bagian besar, yaitu;

⁹¹Lihat: R.M. Stogdill, *Handbook of Leadership: A Survey of The Theory and Research* (New York: The Free Press, 1974), h. 411; dan D. Katz and R. L. Khan, *The Social Psychology of Organization*, 2nd Ed., (New York: John Wiley & Sons, 1978), h. 528.

human resources dan *non human resources*. Dalam lembaga pendidikan yang termasuk salah satu unit organisasi, juga terdiri dari berbagai unsur terpenting. Menurut Gorton yang menyatakan bahwa perangkat sekolah seperti; kepala sekolah, dewan guru, siswa, pegawai/karyawan harus saling mendukung untuk saling bekerjasama untuk mencapai tujuan yang telah ditetapkan.⁹²

Berkenaan dengan hal ini, dalam pandangan Koontz yang juga turut memberikan definisi terhadap kata kepemimpinan sebagai pengaruh, seni, atau proses mempengaruhi orang-orang sehingga mereka akan berusaha mencapai tujuan kelompok dengan kemauan dan antusias.

Konsep ini dapat dimekarkan sehingga tidak hanya kemauan untuk bekerja tetapi juga kemauan bekerja dengan semangat dan yakin. Semangat mencerminkan hasrat, kesungguhan, dan intensitas dalam pelaksanaan pekerjaan; rasa yakin mencerminkan pengalaman dan kemampuan teknis. Memimpin berarti membimbing, melaksanakan, mengarahkan, dan mendahului. Para pemimpin bertindak membantu kelompok untuk mencapai tujuan dengan mendayagunakan kemampuan secara maksimum. Pemimpin tidak berdiri di belakang kelompok untuk mendorong dan melecut; pemimpin berada di depan kelompok pada saat melancarkan kemauan dan mengilhami kelompok untuk mencapai tujuan kelompok.⁹³

Stoner mendefinisikan kepemimpinan sebagai proses mengarahkan dan mempengaruhi aktifitas yang berkaitan dengan pekerjaan dari anggota kelompok

⁹²Richard A. Gorton, *School Administration* (American: WM.C. Brown Company Publisher, 1976), h. 178.

⁹³Harol Kontz, Cyril O'Donnel, and Heinz Weihrich, *Mangement, Eighth Edition*, diterjemahkan oleh Alfonsus Sirait, dengan judul, *Manajemen*, h. 147.

atau seluruh organisasi.⁹⁴ Begitu juga Robbins mendefinisikan kepemimpinan sebagai kemampuan untuk mempengaruhi suatu anggota terhadap pencapaian tujuan organisasi.⁹⁵ Tidak jauh berbeda dengan Stoner dan Robbins, Sudjana mendefinisikan kepemimpinan sebagai usaha mempengaruhi orang-orang atau kelompok dengan maksud mencapai suatu tujuan atau karena alasan lain. Sedangkan Hersey mendefinisikan kepemimpinan sebagai upaya seseorang atau perilaku kelompok. Tujuan perorangan tersebut mungkin bersamaan atau mungkin pula berbeda dengan tujuan organisasi.⁹⁶

Oleh Karena itu, setiap kelompok orang yang berkarya seoptimal kemampuannya memiliki orang tertentu sebagai kepalanya yang berkemampuan dalam seni kepemimpinan. Kepemimpinan ini tampaknya paling sedikit terdiri dari empat unsur utama, yaitu meliputi; wewenang atau kuasa (*power*) pemimpin, kemampuan memahami bahwa manusia memiliki motivasi yang berbeda-beda pada waktu yang berbeda dan dalam situasi yang tidak sama, kemampuan untuk bertindak dalam cara yang dapat menciptakan suasana yang tanggap dan dapat menimbulkan motivasi, serta gaya pemimpin.⁹⁷

Hersey dan Blanchard menyatakan bahwa perilaku atau perbuatan seorang pemimpin cenderung mengarah kepada dua hal, yaitu konsiderasi dan struktur inisiasi. Konsiderasi ialah perilaku pemimpin untuk memperhatikan kepentingan bawahan. Ciri-ciri perilaku konsiderasi adalah: (1) ramah tamah; (2) mendukung dan

⁹⁴James A.F. Stoner & Charles Wankel, *Manajemen*, h. 11.

⁹⁵Stephen P. Robbins, *Organizational Behavior* (New Jersey: Prentice Hall, 1987), h. 314.

⁹⁶Paul Hersey, Kenneth H. Blanchard, *Management of Organizational Behavior: Utilizing Human Resources* (New Jersey: Prentice Hall, 1982), h. 115.

⁹⁷R.M. Stogdill, *Handbook of Leadership: A Survey of The Theory and Research*, h. 411.

membela bawahan; (3) mau berkonsentrasi; (4) mau mendengarkan bawahan; (5) mau menerima usul; (6) memikirkan kesejahteraan bawahan; dan (7) memperlakukan bawahan setingkat dengan dirinya. Sedangkan struktur inisiasi ialah perilaku pemimpin yang cenderung lebih mementingkan tujuan organisasi.⁹⁸

Ciri-ciri perilaku struktur inisiasi adalah: (1) memberikan kritik terhadap pelaksanaan tugas yang tidak baik; (2) menekankan pentingnya batas waktu pelaksanaan kepada bawahan; (3) senantiasa memberi petunjuk kepada bawahan tentang cara melaksanakan tugas; (4) menetapkan standar tertentu tentang tugas pekerjaan; (5) meminta bawahan untuk selalu mengikuti standar yang telah ditetapkan; dan (6) selalu mengawasi optimasi kemampuan bawahan dalam melaksanakan tugas.

Kedua kecenderungan di atas dapat digambarkan sebagai berikut:

Gambar : Kecenderungan Konsiderasi dan Struktur Inisiasi Tinggi⁹⁹



Keterangan:

- Vertikal adalah konsiderasi
- Horizontal adalah struktur inisiasi¹⁰⁰

⁹⁸R.M. Stogdill, *Handbook of Leadership: A Survey of The Theory and Research*, h. 411.

⁹⁹D. Sudjana, *Manajemen Program Pendidikan* (Bandung: Falah Production, 2000), h. 34.

¹⁰⁰Paul Hersey, Kenneth H. Blanchard, *Management of Organizational Behavior: Utilizing Human Resources*, h. 117.

Berdasarkan gambar di atas, orang-orang yang menjadi pemimpin dibagi ke dalam empat kelompok. Di antara mereka mungkin ada yang memiliki nilai tinggi pada konsiderasi dan nilai rendah pada struktur inisiasi, dan mungkin juga sebaliknya. Pimpinan yang ideal adalah yang mempunyai nilai tinggi pada konsiderasi dan struktur inisiasi. Sedangkan struktur inisiasi sama dengan perilaku yang berpusat pada hasil (*production centered*).

Selain kedua tipologi di atas, Sondang P. Siagian mengajukan tipologi kepemimpinan yang lebih yang holistik dalam lima tipologi, yaitu tipe otokratik; paternalistik; kharismatik; *laissez faire*; dan demokratik.¹⁰¹

- 1) Tipe otokratik adalah gaya yang sangat tampak dalam pengambilan keputusan seorang manajer. Dalam pengambilan keputusan, manajer dengan gaya otokratik pada umumnya menetapkan keputusan sendiri dan memberitahukan kepada para bawahannya tentang hasil keputusan tersebut. Dalam tipologi ini, bawahan hanya berperan sebagai pelaksana, karena tidak dilibatkan dalam proses pengambilan keputusan.
- 2) Tipe paternalistik. Dalam pengambilan keputusan, manajer paternalistik hampir sama dengan manajer dengan tipe otokratik. Yang membedakan kedua tipologi ini adalah pola hubungan dengan bawahan, yaitu bahwa manajer paternalistik senantiasa memandang hubungannya dengan bawahan seperti antara bapak dan anak. Hubungan yang terjadi lebih dilihat dalam konteks ini layaknya antara orang yang sudah dewasa dan orang lain yang dipandang dan diperlakukan belum dewasa, baik dilihat dari tingkat pengetahuan maupun dari tingkat kematangan psikologis.
- 3) Tipe kharismatik. Menurut Siagian, literatur-literatur tentang teori kepemimpinan belum bisa menjelaskan mengapa seorang dipandang sebagai pemimpin kharismatik. Satu-satunya tipologi yang diberikan para ahli adalah bahwa pemimpin kharismatik memiliki daya pikat yang tinggi, sehingga kepemimpinannya diterima dan diakui oleh pengikutnya, biasanya dalam jumlah besar, tanpa selalu bisa menjelaskan alasan penerimaan dan pengakuan kepemimpinan orang yang bersangkutan bahkan cenderung irasional.
- 4) Tipe *laissez faire*. Gaya ini paling menonjol dari gaya seorang manajer yang santai dalam memimpin organisasi. Dalam pengambilan keputusan, pemimpin dalam kategori ini biasanya mendelegasikan segala urusannya kepada bawahan dengan pengarahan minimal atau bahkan tanpa arahan sama

¹⁰¹Sondang P. Siagian, *Fungsi-fungsi Manajerial* (Jakarta: Bumi Aksara, 2007), h. 12-13.

sekali, dan bukan saja dalam persoalan yang bersifat rutin, melainkan juga termasuk dalam pemecahan masalah yang fundamental.

- 5) Tipe demokratik. adalah gaya kepemimpinan yang ideal, walaupun tidak ada jaminan bahwa kepemimpinan tipe ini pasti membawa sebuah organisasi dalam kesuksesan. Adapun ciri utama dalam kepemimpinan demokratik tercermin dalam pengambilan keputusan. Dalam konteks ini, manajer biasanya mengikutsertakan para bawahan dalam seluruh proses pengambilan keputusan. Para pemimpin demokratik biasanya memosisikan diri agar tercipta kondisi yang memungkinkan bawahannya turut berpartisipasi dalam pengambilan keputusan.¹⁰²

Terkait fungsi-fungsi kepemimpinan, pada umumnya, para ahli membagi fungsi kepemimpinan ke dalam dua hal, yakni;

- 1) fungsi yang berhubungan dengan tugas (*task related*) atau dikenal pula dengan fungsi pemecahan masalah (*problem solving function*); dan
- 2) fungsi pemeliharaan kelompok (*group maintenance*) atau disebut pula fungsi sosial (*social fuction*).¹⁰³

Adapun gaya kepemimpinan mencerminkan dua gaya, yakni; (1) memimpin yang berorientasi pada tugas (*a task oriented style*); dan (2) gaya yang berorientasi kepada bawahan (*an employe oriented style*). Gaya kepemimpinan yang berorientasi pada tugas menunjukkan bahwa; (1) pemimpin memberi petunjuk kepada bawahan; (2) selalu mengadakan pengawasan yang ketat; (3) meyakinkan bawahan tentang tugas-tugas yang harus diselesaikan, dan lebih menekankan pada pelaksanaan tugas daripada pembinaan bawahan.

Sedangkan kepemimpinan yang pada bawahan menunjukkan bahwa;

- 1) pemimpin itu lebih banyak memberikan motivasi daripada pengawasan kepada bawahan;
- 2) melibatkan bawahan dalam pengambilan keputusan;
- 3) lebih bersikap kekeluargaan;
- 4) percaya pada kerjasama; dan
- 5) saling menghormati di antara sesama anggota kelompok.¹⁰⁴

¹⁰²Sondang P. Siagian, *Fungsi-fungsi Manajerial*, h. 13-18. Lihat juga, Sockarto Indra Fachrudi, *Pengantar Kepemimpinan Pendidikan* (Jakarta: Alda, 1994), h. 7.

¹⁰³Miftah Thoha, *Kepemimpinan dalam Manajemen: Suatu Pendekatan Perilaku* (Jakarta: PT RajaGrafindo Persada, 2001), h. 69.

Kepemimpinan sebenarnya dapat berlangsung di semua tempat, karena kepemimpinan merupakan proses yang mempengaruhi orang lain atau kelompok dalam usaha-usaha ke arah pencapaian tujuan tertentu.¹⁰⁵ Dalam lingkup rumah tangga, misalnya, adanya kepemimpinan orang tua, di sekolah ada kepemimpinan kepala sekolah, dan di perusahaan ada kepemimpinan direktur.

Fungsi pemimpin akan berbeda menurut situasi dan kondisi sosialnya, namun fungsi utamanya adalah untuk mewakili kelompok melalui saluran-saluran secara khusus direncanakan dan ditetapkan kelompok. Hal ini bahwa pemimpin melaksanakan peran administrator yang melakukan koordinasi dan integrasi berbagai aktifitas, kebijakan, dan penilaian terhadap berbagai peristiwa baru yang berkaitan dengan kelompok dan sebagai perantara dari anggota kelompok dengan pihak-pihak lain di luar kelompoknya.

Kepemimpinan pendidikan menjalankan kepemimpinan manajerial karena di lembaga pendidikan terdapat sejumlah personil yang saling berinteraksi dengan pimpinan dalam menjalankan tugas-tugas kependidikan. Misalnya kepala sekolah, wakil kepala sekolah, guru-guru, pegawai administrasi, pembantu umum, dan ada pula dewan sekolah. Hubungan interpersonal kepala sekolah dengan semua personel harus berjalan dalam kerangka memberikan pengaruh kepada semua personil yang terkait agar sanggup melakukan kegiatan untuk mencapai tujuan.

Kepemimpinan dalam pendidikan adalah semua orang yang bertanggungjawab dalam proses perbaikan yang berada pada semua level atau tingkat kelembagaan pendidikan. Pada pemimpin lembaga pendidikan harus

¹⁰⁴Miftah Thoha, *Kepemimpinan dalam Manajemen: Suatu Pendekatan Perilaku* (Jakarta: PT RajaGrafindo Persada, 2001), h. 69.

¹⁰⁵Otong Sutisna, *Administrasi Pendidikan* (Bandung: Angkasa, 1989), h. 301.

memiliki komitmen terhadap pencapaian tujuan pendidikan. Oleh karena itu, keberadaan pegawai dan staf lainnya juga tergolong penting dalam sebuah organisasi pendidikan.¹⁰⁶

Lewis berpendapat bahwa pemimpin yang efektif adalah mereka yang dapat mengadaptasikan diri pada situasi yang bervariasi. Kepemimpinan akan menentukan kemajuan institusi pendidikan dalam mencapai tujuan pendidikan. Di samping melakukan program pendidikan, perubahan visi, misi, tujuan, dan sarana sekolah, dan peningkatan mutu pendidikan, maka di dalamnya juga terdapat perbaikan struktur untuk menjamin efektifitas perilaku organisasi melalui pembagian tugas dan tanggungjawab personal.¹⁰⁷

Ditegaskan oleh Synder, bahwa visi memang belum menjadi kenyataan. Meski demikian, visi bukan merupakan mimpi. Visi menyatakan kedalaman dan keluasan pengertian yang dapat mendeteksi bentuk dan kecenderungan pemimpin memasuki hari ini dan masa depan.¹⁰⁸

Definisi kepemimpinan senantiasa mengalami perubahan sesuai dengan peran yang dijalankannya. Oleh sebab itu, penerapan kepemimpinan sangat ditentukan oleh situasi kerja atau keadaan anggota atau bawahan dan sumberdaya pendukung organisasi. Sebagai contoh, kepemimpinan dalam sebuah organisasi pendidikan tidak

¹⁰⁶Sudarman Danim, *Menjadi Komunitas Pembelajar: Kepemimpinan Transformasional dalam Komunitas Organisasi Pembelajaran* (Jakarta: PT. Bumi Aksara, 2005), h. 199.

¹⁰⁷Ralph G. Lewis and Douglas H. Smith, *Total Quality Higher Education* (Florida: St. Lucia, 1994), h. 48.

¹⁰⁸Snyder, *Vision Value and Courage: Leadership for Quality Management* (New York: The Free Press, 1984), hlm. 18. Dalam Safaruddin, *Manajemen Mutu Terpadu dalam Pendidikan* (Jakarta: PT Gramedia Widia Sarana, 2002), h. 59.

bisa disamakan dengan kepemimpinan pada organisasi swasta yang lebih berorientasi pada keuntungan (*profit-making organization*).¹⁰⁹

Dalam institusi pendidikan, para ahli dan akademisi pendidikan memperkenalkan sejumlah tipe kepemimpinan. Selain lima tipe kepemimpinan rumusan Sondang P. Siagian, yang telah disebutkan pada bagian sebelumnya, yaitu tipe kepemimpinan otokratik, paternalistik, kharismatik; *laissez faire*; dan demokratik, tipe lain dari kepemimpinan dalam pendidikan, terutama dalam konteks desentralisasi pendidikan di Indonesia melalui Undang-Undang Nomor 32 Tahun 2004, antara lain:

- 1) Kepemimpinan transaksional

Kepemimpinan transaksional adalah kepemimpinan yang menekankan pada tugas yang diemban bawahan. Pemimpin bertugas men-*design* pekerjaan berikut mekanismenya, dan staf adalah seorang yang melaksanakan tugas sesuai dengan kemampuan dan keahliannya. Tipe kepemimpinan ini lebih terfokus pada peran manajer dalam aspek-aspek prosedural manajerial yang metodologis dan fisik. Menurut Aan Komariah dan Cepi Trianta, kepemimpinan transaksional sangat tepat dalam konteks staf yang belum mapan.

Kepemimpinan transaksional tidak mengembangkan pola hubungan *laissez faire*, karena kondisi staf yang masih membutuhkan pembinaan. Sebaliknya, pola hubungan yang dikembangkan adalah berdasarkan sistem timbal-balik yang sangat menguntungkan (*mutual system of reinforcement*), yaitu pemimpin yang mengerti

¹⁰⁹Wahyudi, *Kepemimpinan Kepala Sekolah dalam Organisasi Pembelajaran* (Bandung: Alfabeta, 2009), h. 120.

kebutuhan dasar para pengikutnya dan pemimpin menentukan penyelesaian atas cara kerja dari pengikutnya (stafnya).¹¹⁰

2) Kepemimpinan transformasional

Berbeda dengan tipe transaksional, kepemimpinan transformasional hadir menjawab tantangan zaman yang penuh dengan perubahan dalam menghadapi kecenderungan manusia modern yang senantiasa ingin mengaktualisasikan diri. Berdasarkan definisi Burns, an, pemimpin dengan tipe ini mendasarkan segala aktifitas pada prinsip bahwa para pemimpin dan pengikut saling menaikkan tingkat moralitas dan motivasi yang lebih tinggi.

Pemimpin dalam tipe ini adalah seorang yang sadar akan prinsip perkembangan organisasi dan kinerja manusia, sehingga terus berupaya mengembangkan segi kepemimpinannya secara utuh melalui pemberian motivasi kepada para staf dan menyuarakan cita-cita moral yang lebih tinggi dan nilai-nilai moral lainnya, seperti kemerdekaan, keadilan, kemanusiaan, dan bukan didasarkan atas emosi, seperti keserakahan, kecemburuan, dan kebencian. Berdasarkan pengertian ini, pemimpin transformasional seringkali disebut sebagai agen perubahan.

3) Kepemimpinan visioner (*visionary leadership*)

Tipe kepemimpinan visioner dianggap sangat tepat sebagai model kepemimpinan seiring dengan tuntutan munculnya Manajemen Berbasis Sekolah (MBS). Dalam hal ini, dalam kerangka peningkatan kualitas pendidikan, diperlukan adanya pemimpin yang memiliki visi (*visionary leadership*), yaitu kepemimpinan

¹¹⁰Aan Komariah dan Cepi Trianta, *Visionary Leadership: Menuju Sekolah Efektif* (Jakarta: Bumi Aksara, 2008), h. 75.

yang tugas intinya terfokus pada rekayasa masa depan yang penuh tantangan, kemudian menjadi agen perubahan yang unggul dan menjadi penentu arah organisasi yang memahami skala prioritas, menjadi pelatih profesional sekaligus dapat membimbing para stafnya ke arah profesionalisme kerja yang diharapkan.¹¹¹

Kepemimpinan visioner, salah satunya, ditandai oleh kemampuan dalam membuat perencanaan yang jelas, sehingga dari rumusan visinya tersebut akan tergambar sasaran apa yang hendak dicapai dari pengembangan lembaga yang dipimpinya. Pemimpin visioner dituntut mampu menciptakan, merumuskan, mengkomunikasikan, mensosialisasikan, mentransformasikan, dan mengimplementasikan pemikiran-pemikiran ideal yang berasal dari dirinya atau sebagai hasil interaksi sosialnya dengan anggota organisasi dan *stakeholders*.¹¹²

Hakikat sebuah visi tentang masa depan lebih dari sekedar sebuah rencana atau tujuan. Visi merupakan gambaran masa depan yang seharusnya akan terlihat disukai, sedangkan rencana dan tujuan merupakan wahana untuk membuat gambaran sebuah realitas. Sebagai sesuatu yang ideal dan penciptaan masa depan, maka visi kepemimpinan harus jelas, ringkas, menantang, berorientasi ke depan, dan disukai. Visi dirumuskan bersama antara pemimpin dan staf pendidikan untuk dikomunikasikan agar melahirkan komitmen terhadap visi. Bagi setiap sekolah, visi menjadi bagian dari pedoman menentukan jalan untuk dilalui bersama kepala sekolah, guru, karyawan, dan para pelajar.¹¹³

¹¹¹Aan Komariah dan Cepi Trianta, *Visionary Leadership: Menuju Sekolah Efektif*, h. 77-78.

¹¹²Aan Komariah dan Cepi Trianta, *Visionary Leadership: Menuju Sekolah Efektif*, h. 81-82.

¹¹³Sudarman Danim, *Menjadi Komunitas Pembelajar: Kepemimpinan Transformasional dalam Komunitas Organisasi Pembelajaran*, h. 164.

Struktur organisasi dan kepemimpinan termasuk dimensi yang harus diperkuat dengan pengembangan keterampilan kepala sekolah melalui penataran manajemen dan kepemimpinan. Selain itu, tentu melalui sistem seleksi yang layak bagi seorang guru untuk menduduki jabatan kepala sekolah, sehingga ada proses pengembangan karir dan mendorong kematangan staf dalam menjalankan kepemimpinan kependidikan.¹¹⁴

2. Manajemen Sumberdaya Manusia

Manajemen adalah proses pengendalian usaha kerjasama sejumlah manusia untuk mencapai suatu tujuan. Oleh sebab itu, faktor manusia di dalam manajemen merupakan faktor utama. Faktor manusia adalah faktor yang menentukan dalam keseluruhan proses manajemen, karena manusialah yang bekerjasama agar tujuan yang dirumuskannya dapat tercapai secara efektif. Oleh karena itu di dalam manajemen faktor manusia harus diatur, dikendalikan dan dikembangkan secara efisien guna meningkatkan aktivitasnya dalam mewujudkan kerja yang terarah pada pencapaian tujuan.¹¹⁵

Edwin B. Fillipo mendefinisikan manajemen sumberdaya sebagai perencanaan, pengorganisasian, pengerahan, pengendalian atas pengadaan tenaga kerja pengembangan kompetensi, integrasi, pemeliharaan, dan pemutusan hubungan kerja dengan sumberdaya manusia untuk mencapai sasaran perorangan, organisasi, dan masyarakat.¹¹⁶ Sedangkan Hadari Nawawi menyatakan bahwa manajemen

¹¹⁴Soekarto Indra Fachrudi, *Pengantar Kepemimpinan Pendidikan*, h. 21.

¹¹⁵Bashir Barthos, *Manajemen Sumber Daya Manusia: Suatu Pendekatan Makro* (Jakarta: Bumi Aksara, 1990), h. 5.

¹¹⁶Edwin B. Fillipo, *Manajemen Personalialia*, terj. M. Masud (Jakarta: Gramedia, 1995), h. 150.

kepegawaian adalah menyangkut kebijaksanaan penerimaan, penempatan, pembinaan dalam menciptakan perangkat kepegawaian yang stabil berprestasi, berkelanjutan, dan setia pada organisasi kerja.¹¹⁷ Di lingkungan lembaga pendidikan, sumberdaya atau pegawai dapat dibedakan menjadi dua kelompok sebagai berikut:

- a. Tenaga teknis atau tenaga edukatif, yaitu personel pelaksana proses belajar mengajar dan kegiatan pendidikan lainnya; dan
- b. Tenaga administratif atau tenaga non edukatif, yaitu personal yang tidak langsung bertugas mewujudkan proses belajar mengajar, yang meliputi pegawai tata usaha, pegawai laboratorium, keuangan, pesuruh, pegawai perpustakaan dan lain-lain.¹¹⁸

Untuk memelihara kontinuitas dan efektifitas kerja, pada saat penerimaan dan penempatan pegawai harus diperhatikan persyaratan tuntutan jenis dan sifat pekerjaan. Keterampilan, pengetahuan, dan pengalaman pegawai menempati suatu jabatan harus berpegang pada prinsip *the right man on the right place*. Demikian pula mengenai sifat-sifat kepribadian personal yang bersangkutan, harus disesuaikan dengan tuntutan sifat dan jenis pekerjaan yang tersedia.¹¹⁹

Untuk itu di lingkungan setiap institusi pendidikan diperlukan kegiatan analisis pekerjaan (*job analysis*) untuk menyusun deskripsi pekerjaan dan klasifikasi pekerjaan, agar pada saat penerimaan pegawai baru dan dengan tuntutan jenis pekerjaan dan sifat pekerjaan.¹²⁰ Penerimaan dan penempatan pegawai yang tidak tepat menimbulkan berbagai kerugian masalah karena setiap pekerjaan yang dilimpahkan tidak akan terselesaikan secara efektif. Dengan demikian tenaga dan

¹¹⁷Hadari Nawawi, *Administrasi Pendidikan*, h. 64.

¹¹⁸Hadari Nawawi, *Administrasi Pendidikan*, h. 66.

¹¹⁹Edwin B. Fillipo, *Manajemen Personalia*, h. 33.

¹²⁰Slamet Saksono, *Administrasi Kepegawaian* (Yogyakarta : Kanisius 1989), h. 50.

waktu akan terbuang yang bahkan mungkin akan terjadi pemborosan karena biaya yang dipergunakan untuk personal yang tidak mampu mencapai prestasi kerja yang diharapkan. Dalam rangka meningkatkan efisiensi kerja, masalah pembinaan sumberdaya menempati kedudukan yang penting. Program pembinaan pegawai meliputi aspek yang cukup luas antara lain mengenai kemampuan kerjanya, peningkatan dedikasi, moral dan disiplin kerja serta pengarahan dan pembentukan motif kerja yang obyektif. Peningkatan kemampuan dan kemitraan kerja dapat ditempuh dengan jalan menambah pengetahuan dan latihan-latihan bagi para personal melalui penataran, tugas belajar, latihan kerja di lingkungan sendiri atau di lingkungan lain.¹²¹

Program peningkatan kemampuan kerja harus diarahkan untuk: (1) memungkinkan tenaga kerja yang tersedia dipergunakan secara berdaya guna dan berhasil guna; (2) menciptakan hubungan kerja yang menyenangkan dan produktif dalam rangka mencapai tujuan; dan (3) meningkatkan perkembangan sumberdaya sampai batas kemampuan maksimal masing-masing dan sesuai dengan perkembangan cara dan peralatan kerja yang terbaru dan terbaik.¹²²

Di pihak lain kegiatan tata usaha kepegawaian seperti tersebut di atas harus diselenggarakan pula secara teratur, tertib, dan sistematis sehingga mampu menunjang pembinaan moral dan disiplin kerja. Proses surat menyurat mengenai status pegawai setiap personal yang dilaksanakan secara lancar untuk memenuhi, haknya sesuai dengan kewajiban yang telah dilaksanakannya, akan menimbulkan rasa puas sehingga memungkinkan berkembangnya moral kerja yang tinggi.

¹²¹Slamet Saksono, *Administrasi Kepegawaian*, h. 51.

¹²²Jusuf Enoch, *Dasar-dasar Perencanaan Pendidikan* (Jakarta: Bumi Aksara, 1995), h. 245-246.

Pelaksanaan manajemen kepegawaian perlu dilakukan dengan baik dan benar agar apa yang diharapkan tercapai, yaitu tersedianya pegawai-pegawai yang diperlukan dengan kualifikasi dan kemampuan yang sesuai serta dapat melaksanakan pekerjaan dengan baik dan benar. Untuk itu, dalam manajemen sumberdaya, hal yang pokok dilaksanakan adalah:

a. Perencanaan

Perencanaan kepegawaian merupakan kegiatan untuk menentukan kebutuhan tenaga kependidikan, baik secara kuantitatif maupun kualitatif untuk sekarang dan masa yang akan datang. Penyusunan rencana tenaga kependidikan yang baik dan tepat, memerlukan informasi yang lengkap dan jelas tentang pekerjaan atau tugas yang harus dilakukan dalam setiap lembaga pendidikan. Oleh karena itu, sebelum menyusun rencana, perlu dilakukan analisis pekerjaan dan analisis jabatan untuk memperoleh deskripsi pekerjaan. Informasi tersebut sangat membantu dalam menentukan jumlah tenaga yang diperlukan, dan juga untuk menghasilkan spesifikasi pekerjaan sesuai dengan kebutuhan dan perkembangan zaman. Spesifikasi jabatan ini memberi gambaran tentang kualitas minimum calon pegawai yang dapat diterima dan yang diperlukan untuk melaksanakan pekerjaan sebagaimana mestinya.

b. Rekrutmen

Pengadaan tenaga kependidikan merupakan kegiatan untuk memenuhi kebutuhan tenaga kependidikan pada suatu lembaga pendidikan, baik jumlah maupun kualitasnya. Untuk mendapatkan tenaga kependidikan yang sesuai dengan kebutuhan, dilakukan kegiatan rekrutmen, yaitu suatu upaya untuk mencari calon-calon tenaga kependidikan yang memenuhi syarat sebanyak mungkin, Untuk kemudian dipilih calon terbaik dan berkompentensi.

Untuk kepentingan tersebut perlu dilakukan seleksi, melalui ujian lisan, tulisan, dan praktek. Meskipun demikian, dalam pelaksanaannya pengadaan tenaga kependidikan dapat didatangkan secara intern (dari dalam lembaga), atau memanfaatkan tenaga yang sudah ada dan tersedia (kelebihan tenaga) dari lembaga lain. Hal tersebut dapat dilakukan melalui promosi atau mutasi. Kejadian tersebut dilakukan apabila formasi yang kosong sedikit, sementara pada bagian lain ada kelebihan tenaga kependidikan atau memang sudah dipersiapkan.

c. Pembinaan dan Pengembangan

Setiap lembaga pendidikan senantiasa menginginkan agar tenaga kependidikan melaksanakan tugas secara optimal dan menyumbangkan segenap kemampuannya untuk kepentingan lembaga, serta bekerja lebih baik dari hari ke hari. Menurut Edward Sallis, guru harus diberi peluang untuk memperbaiki pembelajaran murid dengan cara memberdayakannya dengan otonomi, pengembangan kemampuan, serta meningkatkan penghargaan terhadap prestasi tenaga kependidikan.

Di samping itu, tenaga kependidikan sebagai manusia, juga membutuhkan peningkatan dan perbaikan pada dirinya termasuk dalam tugasnya. Sehubungan dengan itu, fungsi pembinaan tenaga kependidikan merupakan fungsi pengelolaan pegawai yang mutlak diperlukan, untuk memperbaiki, menjaga dan meningkatkan kinerja.

d. Promosi dan Mutasi

Setelah ditentukan calon tenaga kependidikan yang akan diterima, kegiatan selanjutnya adalah mengusahakan supaya calon tenaga kependidikan tersebut menjadi anggota organisasi yang sah sehingga mempunyai hak dan kewajiban

sebagai anggota organisasi. Di Indonesia, untuk tenaga kependidikan pegawai negeri sipil, promosi atau pengangkatan pertama biasanya diangkat sebagai tenaga kependidikan Calon Pegawai Negeri Sipil (CPNS) dengan masa percobaan lebih kurang satu tahun. Kemudian ia mengikuti latihan prajabatan, dan setelah lulus diangkat menjadi tenaga kependidikan Pegawai Negeri Sipil (PNS) penuh. Setelah itu dilakukan penempatan dan penugasan. Dalam penempatan dan penugasan ini diusahakan adanya kesesuaian antara karakteristik tenaga kependidikan dengan tanggungjawabnya.

Untuk memberikan kesempatan kepada para tenaga kependidikan bekerja dalam situasi yang berbeda, akan dilakukan mutasi. Mutasi merupakan kegiatan manajemen kepegawaian yang berhubungan dengan proses pemindahan fungsi, tanggung jawab, dan status pegawai dengan tujuan agar tenaga kependidikan yang bersangkutan memperoleh kepuasan kerja yang mendalam, dan dapat memberikan prestasi kerja semaksimal mungkin pada suatu lembaga pendidikan.

e. Pemberhentian

Pemberhentian tenaga kependidikan merupakan fungsi personalia yang menyebabkan terlepasnya pihak organisasi dari hak dan kewajiban sebagai lembaga tempat bekerja dan sebagai tenaga kependidikan. Untuk selanjutnya, masing-masing pihak diikat dalam suatu perjanjian kerjasama. Dalam kaitannya dengan tenaga kependidikan di institusi pendidikan, khususnya tenaga kependidikan, sebab-sebab pemberhentian tenaga kependidikan dapat dikelompokkan dalam tiga jenis: (1) pemberhentian atas permohonan sendiri, (2) pemberhentian oleh lembaga, dan (3) pemberhentian oleh sebab lain.

Pemberhentian atas permohonan tenaga kependidikan sendiri misalnya, karena pindah lapangan pekerjaan yang bertujuan memperbaiki nasib, Pemberhentian oleh lembaga bisa dilakukan dengan alasan berikut: a) tenaga kependidikan yang bersangkutan tidak cakap dan tidak memiliki kemampuan untuk melaksanakan tugas-tugasnya dengan baik, b) perampingan atau penyederhanaan organisasi, c) peremajaan, biasanya tenaga kependidikan yang telah berusia diatas 55 tahun dan berhak pensiun harus diberhentikan dalam jangka waktu satu tahun, d) tidak sehat jasmani dan rohani sehingga tidak dapat melaksanakan tugasnya dengan baik, e) melakukan pelanggaran tindak pidana sehingga di hukum penjara atau kurungan, f) melanggar sumpah atau perjanjian.

f. Kompensasi

Kompensasi adalah balas jasa yang diberikan lembaga pendidikan kepada tenaga kependidikan, yang dapat dinilai dengan uang dan mempunyai kecenderungan diberikan secara tetap. Pemberian kompensasi, selain dalam bentuk gaji, juga dapat dalam bentuk tunjangan, fasilitas perumahan, kendaraan, insentif dan lain-lain. Masalah kompensasi merupakan salah satu bentuk tantangan karena imbalan oleh para pekerja tidak lagi dipandang semata-mata sebagai alat pemuas kebutuhan materialnya, akan tetapi sudah dikaitkan dengan harkat dan martabat manusia. Sebaliknya organisasi cenderung melihatnya sebagai beban yang harus dipikul institusi tersebut dalam rangka mencapai tujuan.

Masalah kompensasi selain sensitif karena menjadi pendorong seseorang untuk bekerja, juga karena berpengaruh terhadap moral dan disiplin tenaga kerja. Oleh karena itu setiap lembaga pendidikan pada berbagai jalur dan jenjang

pendidikan seharusnya dapat memberikan kompensasi yang seimbang dengan beban kerja yang dipikul tenaga kependidikan.

g. Penilaian

Untuk melaksanakan fungsi-fungsi yang dikemukakan di atas, diperlukan sistem penilaian terhadap tenaga kependidikan secara transparan obyektif dan akurat. Penilaian tenaga kependidikan biasanya difokuskan pada prestasi individu, dan peran sertanya dalam kegiatan sekolah.

Bagi para tenaga kependidikan, penilaian berguna sebagai umpan balik terhadap berbagai hal, seperti kemampuan, ketelitian, kekurangan, dan potensi yang pada gilirannya bermanfaat untuk menentukan tujuan, jalur rencana, dan pengembangan karir. Bagi lembaga pendidikan, hasil penilaian prestasi kerja tenaga kependidikan, sangat penting dalam pengambilan berbagai keputusan, penerimaan, pemilihan, penempatan, promosi, sistem imbalan, dan aspek lain dari seluruh proses pengembangan sumber daya manusia secara keseluruhan.¹²³

Selain dapat digunakan sebagai standar dalam penentuan tinggi rendahnya kompensasi serta administrasi bagi tenaga kependidikan, penilaian bertujuan untuk: (1) sumber data untuk perencanaan tenaga kependidikan dan kegiatan pengembangan jangka panjang; (2) nasehat yang perlu disampaikan kepada para tenaga kependidikan dalam suatu lembaga pendidikan; (3) alat untuk memberikan umpan balik yang mendorong kearah kemajuan dan kemungkinan meningkatkan

¹²³E. Mulyasa, *Menjadi Kepala Sekolah Profesional dalam Konteks Menyukkseskan MBS dan KBK* (Bandung: PT. Remaja Rosda Karyta, 2004), h. 155-157. Keterangan tambahan mengenai hal-hal pokok manajemen sumberdaya, dapat dilihat juga dalam Edward Sallis, *Total Quality Management in Education*, (London ; Kogan Page Limited. 1994), h. 67; dan Anwar Prabu Mangkunegara, *Perencanaan dan Pengembangan Sumber Daya Manusia* (Bandung: PT Refika Aditama, 2008), h. 5-32.

kualitas kerja bagi tenaga kependidikan; (4) salah satu cara untuk menetapkan kinerja yang diharapkan dari tenaga kependidikan; (5) bahan informasi dalam pengambilan keputusan yang berkaitan dengan tenaga kependidikan, baik perencanaan promosi, mutasi, maupun kegiatan lainnya.¹²⁴

Tugas pimpinan institusi pendidikan dalam kaitannya dengan manajemen sumberdaya di institusi pendidikan bukanlah pekerjaan yang mudah karena tidak hanya mengusahakan tercapainya tujuan institusi pendidikan, tetapi juga tujuan tenaga kependidikan secara pribadi. Oleh karena itu, pimpinan institusi pendidikan dituntut untuk mengerjakan instrumen pengelolaan tenaga kependidikan seperti daftar absensi, daftar urut kepangkatan (DUK), daftar riwayat hidup, daftar riwayat pekerjaan, dan kondisi tenaga kependidikan untuk membantu kelancaran pendidikan di institusi pendidikan yang dipimpinnya.¹²⁵

Berdasarkan uraian di atas dapat dikatakan bahwa manajemen kepegawaian adalah proses menarik, mengembangkan, mengkaji dan menilai tenaga kerja guna mencapai tujuan pendidikan secara optimal.

3. Manajemen Keuangan

Keuangan merupakan salah satu sumberdaya yang secara langsung menunjang efektivitas dan efisiensi pengelolaan pendidikan. Dalam penyelenggaraan pendidikan, keuangan merupakan potensi yang sangat menentukan dan merupakan bagian yang tak terpisahkan dalam kajian manajemen pendidikan. Komponen keuangan pada suatu lembaga pendidikan merupakan komponen produksi yang

¹²⁴E. Mulyasa, *Menjadi Kepala Sekolah Profesional dalam Konteks Menyukseskan MBS dan KBK*, *ibid.*

¹²⁵Ahmad Rohani dan Abu Ahmadi, *Pengelolaan Pengajaran* (Jakarta: PT Rineka Cipta, 1995), h. 62.

menentukan terlaksananya kegiatan-kegiatan proses belajar mengajar di lembaga pendidikan bersama komponen-komponen lainnya, atau dapat dikatakan bahwa setiap kegiatan yang dilakukan sekolah memerlukan biaya, baik itu disadari maupun tidak. Komponen keuangan ini perlu dikelola sebaik-baiknya, agar dana-dana dapat dimanfaatkan secara optimal untuk menunjang tercapainya tujuan pendidikan

Menurut Manullang manajemen keuangan adalah menyangkut kegiatan perencanaan, analisis dan pengendalian kegiatan keuangan.¹²⁶ Sedangkan menurut Jones tugas manajemen keuangan dapat dibagi tiga fase, yaitu; perencanaan keuangan, pelaksanaan anggaran, dan evaluasi terhadap pencapaian sasaran. Dalam melaksanakan kegiatannya pimpinan institusi pendidikan sebagai manajer keuangan harus dapat merencanakan, mengorganisasikan, mengarahkan dan melakukan pengawasan terhadap posisi keuangan yang ada. Masalah keuangan seringkali menjadi masalah yang cukup rumit dalam penyelenggaraan kegiatan pada institusi pendidikan. Sumber dana yang dimiliki, kegiatan-kegiatan yang akan diselenggarakan oleh institusi pendidikan tentunya harus dapat di atasi dengan baik. Keuangan institusi pendidikan merupakan salah satu penopang yang pokok atas segala kegiatan yang dilakukan.¹²⁷

Menurut E. Mulyasa tugas dan tanggung jawab manager pendidikan adalah sebagai berikut: (1) perencanaan anggaran dan finansial; (2) pengaturan pemasokan; (3) perencanaan dan peningkatan fasilitas institusi pendidikan; (4) hubungan dengan masyarakat; (5) pengaturan pegawai; (6) penataran; (7) pelaksanaan apa yang telah

¹²⁶M. Manullang, *Dasar-dasar Manajemen* (Jakarta: Ciliaia : 1992), h. 24.

¹²⁷Jones, *Scholl Finance: Technique and Social Policy* (London: Collier Memillan Pub. 1985) Dalam E. Mulyasa, *Manajemen Berbasis Sekolah* (Bandung: PT. Remaja Rosda Karya, 1996), h. 48.

direncanakan; (8) transportasi; (9) layanan makanan; (10) keuangan dan laporan; (11) manajemen kantor.¹²⁸

a. Perencanaan Keuangan Institusi Pendidikan

Perencanaan dalam manajemen keuangan lembaga pendidikan adalah kegiatan merencanakan sumber dana untuk menunjang kegiatan pendidikan dan tercapainya tujuan pendidikan di institusi pendidikan.¹²⁹ Perencanaan menghimpun sejumlah sumber daya yang diarahkan untuk mencapai suatu tujuan berhubungan dengan anggaran atau *budget*, sebagai penjabaran suatu rencana ke dalam bentuk dana untuk setiap komponen kegiatan.

Pimpinan institusi pendidikan merupakan orang yang paling bertanggungjawab dalam penyusunan Rencana Anggaran dan Pengeluaran Belanja institusi pendidikan, misalnya di sekolah dikenal dengan istilah Rencana Anggaran dan Belanja Sekolah (RAPBS). Pimpinan institusi pendidikan harus mampu mengembangkan sejumlah dimensi kegiatan administratif.

Kemampuan untuk menerjemahkan program pendidikan ke dalam ekuivalensi keuangan merupakan hal penting dalam penyusunan anggaran belanja. Kegiatan penyusunan anggaran belanja bukan pekerjaan rutin atau mekanis, melibatkan pertimbangan tentang maksud-maksud dasar dari pendidikan. Berdasarkan perspektif tersebut, pembuatan anggaran belanja dapat membuka jalan bagi pengembangan dalam penyusunan anggaran belanja, sehingga dapat membuka jalan bagi pengembangan dan penjelasan tentang tujuan pendidikan yang diinginkan, dan merancang cara-cara dalam usaha pencapaiannya.

¹²⁸E. Mulyasa, *Manajemen Berbasis Sekolah*, h. 149.

¹²⁹E. Mulyasa, *Manajemen Berbasis Sekolah*, h. 173.

Lipham mengungkapkan empat fase kegiatan pokok penyusunan anggaran sebagai berikut: (a) perencanaan anggaran; merupakan kegiatan mengidentifikasi tujuan, menentukan prioritas, menjabarkan tujuan ke dalam penampilan operasional yang dapat diukur, menganalisis alternatif pencapaian tujuan dengan analisis *cost effectiveness*, membuat rekomendasi alternatif pendekatan untuk mencapai sasaran. (b) mempersiapkan anggaran antara lain: menyesuaikan kegiatan dengan mekanisme anggaran yang berlaku, bentuknya, distribusi, dan sasaran program pengajaran perlu dirumuskan dengan jelas.

Melakukan inventarisasi kelengkapan peralatan, dan bahan-bahan yang telah tersedia. (c) mengelola pelaksanaan anggaran antara lain: mempersiapkan pembukuan, melakukan pembelanjaan, dan membuat transaksi, membuat perhitungan, mengawasi pelaksanaan sesuai dengan prosedur kerja yang berlaku, serta membuat laporan dan pertanggungjawaban keuangan. (d) menilai pelaksanaan anggaran antara lain: menilai pelaksanaan proses belajar mengajar, menilai bagaimana pencapaian sasaran program, serta membuat rekomendasi untuk perbaikan anggaran yang akan datang.¹³⁰

Perencanaan keuangan sekolah memerlukan data yang akurat dan lengkap sehingga semua perencanaan kebutuhan untuk masa yang akan datang dapat diantisipasi dalam rencana anggaran. Beberapa faktor yang turut mempengaruhi perencanaan keuangan sekolah antara lain: laju pertumbuhan peserta didik, inflasi, pengembangan program, dan perbaikan serta peningkatan pendekatan belajar mengajar.

¹³⁰M. Lipliam, James and A. Hoch, *The Principalship, Foundation and Functions*, dikutip langsung; (atau tidak langsung) oleh E. Mulyasa, *Manajemen Berbasis Sekolah*, h. 127.

Beberapa hal yang perlu diperhatikan dalam perencanaan keuangan sekolah menurut Morphet adalah sebagai berikut: (a) anggaran belanja sekolah harus dapat mengganti beberapa aturan dan prosedur yang tidak efektif sesuai dengan perkembangan kebutuhan pendidikan. (b) merevisi peraturan dan input yang relevan, dengan merancang pengembangan sistem secara efektif. (c) memonitor dan menilai keluaran pendidikan secara terus menerus dan berkesinambungan sebagai bahan perencanaan tahap berikutnya.¹³¹

Berdasarkan hal tersebut, dapat dikemukakan bahwa perencanaan keuangan sekolah dapat dikemukakan secara efektif jika didukung sumber daya yang esensial, seperti (a) sumber daya manusia yang kompeten dan mempunyai wawasan tentang dinamika sosial masyarakat; (b) tersedianya informasi yang akurat dan tepat waktu untuk menunjang pembuatan keputusan; (c) menggunakan manajemen dan teknologi yang tepat dalam perencanaan, (d) tersedianya dana yang memadai untuk menunjang pelaksanaan.¹³²

b. Pelaksanaan Keuangan Sekolah

Pelaksanaan keuangan institusi pendidikan dalam garis besarnya dapat dikelompokkan ke dalam dua kegiatan, yaitu penerimaan dan pengeluaran.

1) Penerimaan

Penerimaan keuangan lembaga pendidikan dari sumber-sumber dana perlu dibukukan berdasarkan prosedur pengelolaan yang selaras dengan ketepatan yang disepakati, baik berupa konsep teoritis maupun peraturan pemerintah. Secara konsep banyak pendekatan yang dapat digunakan dalam pengelolaan penerimaan keuangan,

¹³¹Morphet, *The Economics and Financing of Education* (New Jersey : Prentice - Hall Inc. 1975), h. 215-216.

¹³²Morphet, *The Economics and Financing of Education*, h. 217.

namun secara peraturan termasuk dalam penyelenggaraan pendidikan di sekolah ada beberapa karakteristik yang identik.

Sumber dana pendidikan yang dapat dikembangkan dalam anggaran belanja sekolah antara lain meliputi anggaran rutin, anggaran pembangunan, dana penunjang pendidikan, dana masyarakat, donatur, dan lain-lain yang dianggap sah oleh semua pihak. Disamping itu dapat pula digali sumber-sumber yang mungkin dari pihak masyarakat dalam bentuk kerjasama saling menguntungkan.¹³³

Prosedur pembukuan penerimaan keuangan di lingkungan Departemen Pendidikan Nasional tampaknya menganut pola antara pengaturan pemerintah pusat dengan sekolah. Artinya terdapat beberapa anggaran yang telah ditetapkan oleh peraturan pemerintah. Pihak sekolah tidak boleh menyimpang dari petunjuk penggunaan atau pengeluarannya.

Dalam hal ini, sekolah hanya berfungsi sebagai pelaksana pengguna dalam tingkat mikro kelembagaan. Dengan demikian pola manajerial keuangan sekolah hanya terbatas pada pengelolaan dana tingkat operasional. Salah satu kebijakan keuangan sekolah adalah adanya pencarian dana tambahan dari partisipasi masyarakat; selanjutnya cara pengelolaannya dipadukan sesuai dengan tatanan yang lazim sesuai dengan peraturan yang berlaku.

Berdasarkan dengan semangat otonomi daerah dan desentralisasi pendidikan dengan pengembangan konsep manajemen berbasis sekolah, maka sekolah memiliki kewenangan dan keleluasaan yang cukup lebar dalam kaitannya dengan manajemen keuangan untuk mencapai efektifitas pencapaian tujuan sekolah.

¹³³Dudi Supriadi, *Satuan Biaya Pendidikan Dasar dan Menengah* (Bandung: PT. Remaja Rosda Karya, 2003), h. 6.

Pada umumnya di setiap lembaga pendidikan telah ditetapkan bendahara sesuai dengan peran dan fungsinya. Untuk uang yang harus dipertanggungjawabkan, perlu ditunjuk bendahara pelaksana oleh pihak yang berwenang dan sebagai atasan langsungnya adalah pimpinan lembaga pendidikan (Kepala Sekolah). Uang yang dibukukan merupakan aliran masuk dan keluar setelah mendapat perintah dari atasan langsung. Sedang yang diterima dari masyarakat, ditunjuk bendahara lain dengan sepengetahuan dan kesepakatan pihak komite sekolah ditunjuk dari anggota sesuai dengan persetujuan musyawarah. Berkaitan dengan aliran keuangan yang berasal dari masyarakat, sekolah dalam hal ini sebagai pengguna harus mendapat persetujuan dari komite sekolah.

2) Pengeluaran

Dana yang diperoleh dari berbagai sumber perlu digunakan secara efektif dan efisien. Artinya, setiap perolehan dana dalam pengeluarannya harus didasarkan pada kebutuhan yang telah disesuaikan dengan perencanaan pembiayaan pendidikan di lembaga pendidikan. Pengeluaran lembaga yang berhubungan dengan pembayaran keuangan lembaga untuk pembelian beberapa sumber atau input dari proses sekolah, seperti; tenaga administrasi, guru, bahan-bahan, perlengkapan, dan fasilitas pendidikan. Biaya menggambarkan seluruh sumber yang digunakan dalam proses lembaga pendidikan, apakah digambarkan dalam anggaran biaya sekolah atau tidak. Biaya dari sumber sekolah termasuk nilai setiap input yang digunakan, sekalipun sekolah menyumbangkan atau tidak, terlihat secara akurat.

Dalam manajemen keuangan sekolah, pengeluaran keuangan harus dibukukan sesuai dengan pola yang ditetapkan oleh peraturan. Beberapa hal yang harus dijadikan patokan bendahara dalam pertanggungjawaban pembukuan, meliputi;

format buku kas harian, buku tabelaris, dan format laporan daya serap penggunaan anggaran serta beban pajak. Aliran keuangan harus dicatat sesuai dengan waktu serta peruntukannya. Untuk mengefektifkan pembuatan rencana keuangan sekolah, maka yang paling bertanggungjawab sebagai pelaksana adalah kepala sekolah.

Kepala sekolah harus mampu mengembangkan sejumlah dimensi perbuatan administratif. Kemampuan untuk menerjemahkan program pendidikan ke dalam ekuivalensi keuangan merupakan hal penting dalam penyusunan anggaran belanja. Kegiatan membuat anggaran belanja bukan pekerjaan rutin atau mekanis, melibatkan pertimbangan tentang maksud-maksud dasar dari pendidikan dan program. Berdasarkan perspektif tersebut perencanaan keuangan sekolah harus dapat membuka jalan bagi pengembangan dan penjelasan konsep-konsep tentang tujuan-tujuan pendidikan yang diinginkan dan merancang cara-cara pencapaiannya.

Dalam manajemen keuangan lembaga pendidikan penyusunan anggaran belanja sekolah dilaksanakan oleh kepala sekolah dibantu para wakilnya yang ditetapkan oleh kebijakan komite sekolah, serta komite sekolah dibawah pengawasan pemerintah dan lembaga swadaya masyarakat.¹³⁴

3) Evaluasi dan Pertanggungjawaban Keuangan

Pertanggungjawaban terhadap apa yang telah dicapai harus dilakukan sesuai dengan tujuan yang telah ditetapkan, pertanggungjawaban merupakan pembuktian dan penentuan bahwa apa yang dimaksud sesuai dengan yang dilaksanakan, sedang yang dilaksanakan sesuai dengan tugas. Proses ini menyangkut pertanggungjawaban penerima, penyimpanan, dan pembayaran atau penyerahan kepada pihak-pihak yang berhak. Evaluasi dan pertanggungjawaban keuangan sekolah dapat diidentifikasi

¹³⁴Sudarwan Danim, *Visi Baru Manajemen Sekolah: dari Unit Birokrasi ke Lembaga Akademik* (Jakarta: Bumi Aksara, 2006), h. 138-149.

kedalam tiga hal, yaitu 1) pendekatan penggunaan alokasi dana; 2) bentuk pertanggungjawaban keuangan sekolah; dan 3) keterlibatan pengawasan pihak eksternal sekolah.¹³⁵

4) Evaluasi

Dalam evaluasi keuangan lembaga pendidikan, pengawasan merupakan salah satu proses yang harus dilakukan dalam manajemen keuangan. Pelaksanaan pengawasan dapat dilakukan berdasarkan kebutuhan dan kewenangan, karena kebutuhan merupakan bagian dari pengawasan melekat. Dalam manajemen keuangan sekolah, kepala sekolah perlu melakukan pengendalian pengeluaran keuangan selaras dengan anggaran belanja yang telah ditetapkan. Artinya sebagai pemimpin kepala sekolah bertanggungjawab terhadap masalah internal manajemen keuangan sebagai atasan langsung.¹³⁶

Pengawasan keuangan sekolah harus dilakukan melalui aliran masuk dan keluar uang yang dibutuhkan oleh bendahara. Hal itu dilakukan mulai dari proses keputusan pengeluaran pos anggaran pembelanjaan, perhitungan, dan penyimpanan barang oleh petugas yang ditunjuk. Secara administrasi pembukuan setiap pengeluaran dan pemasukan setiap bulan ditandatangani sebagai berita acara.¹³⁷

Kepala atau pimpinan lembaga pendidikan sebagai atasan langsung bertanggungjawab penuh atas pengendalian, sedangkan pengawasan dari pihak berwenang melalui pemeriksaan yang dilaksanakan oleh instansi vertikal, seperti

¹³⁵Sudarwan Danim, *Visi Baru Manajemen Sekolah: dari Unit Birokrasi ke Lembaga Akademik*, h. 149.

¹³⁶E. Mulyasa, *Menjadi Kepala Sekolah Profesional*, h. 205.

¹³⁷E. Mulyasa, *Menjadi Kepala Sekolah Profesional*, h. 206.

petugas dari Dinas Pendidikan, dan Badan Pengawas Daerah. Pengawasan tersebut relatif dilihat dari tugas rutinitas atas dasar kewenangan pengawasan pembiayaan yang masuk dan diserap sekolah.

Prosedur penggunaan alokasi anggaran sifatnya sangat normatif administratif. Artinya, pemenuhan pengendalian masih terbatas pada angka kuantitatif yang terdokumentasi. Dengan demikian aspek-aspek realitas penggunaan sulit diukur secara obyektif. Persoalan tersebut sering terjadi di sekolah. Hal tersebut disebabkan belum berjalannya fungsi administrasi keuangan dimana aliran uang dan barang teridentifikasi sesuai dengan peran dan fungsi.

5) Pertanggungjawaban

Pertanggungjawaban penerimaan dan penggunaan keuangan lembaga pendidikan dilaksanakan dalam bentuk laporan bulanan dan triwulan. Pertanggungjawaban yang dikenal dengan Uang Yang Harus Di pertanggung jawabkan (UYHD), dilaporkan setiap bulan kepada pihak yang ditetapkan sesuai dengan format dan ketepatan waktu. Khusus untuk keuangan komite sekolah, bentuk pertanggungjawaban sangat terbatas pada tingkat pengurus dan tidak secara langsung kepada orangtua peserta didik.

6) Keterlibatan pengawas pihak eksternal

Sesuai dengan tugas pokok, fungsi, dan kewenangannya pengawas keuangan pihak eksternal sekolah dilaksanakan oleh petugas dari Badan Pengawas Daerah dan Dinas Pendidikan, baik dana yang bersumber dari pemerintah, maupun dana dari masyarakat. Pengawasan manajemen keuangan yang dilakukan oleh Dinas Pendidikan dan Badan Pengawas Daerah dilakukan secara rutin satu tahun sekali melalui pemeriksaan pembukuan keuangan sekolah. Berdasarkan uraian di atas

dapat dikatakan bahwa manajemen keuangan adalah kegiatan pengaturan dana pendidikan meliputi aspek perencanaan, pengalokasian dan evaluasi dalam rangka pemberdayaan semua sumber dana pendidikan, baik yang telah tersedia maupun yang harus digali sendiri dari berbagai sumber.¹³⁸

4. Manajemen Kurikulum

Kurikulum merupakan penentu utama kegiatan pendidikan dan pembelajaran. Berbagai kegiatan yang dilakukan di institusi pendidikan mulai dari dibukanya pintu sampai dengan lonceng pulang. Demikian juga dengan siswa yang mulai masuk sekolah, mereka melakukan kegiatan belajar berdasarkan kurikulum yang berlaku dan selalu disesuaikan dengan perkembangan ilmu pengetahuan dan teknologi yang berkembang. Kurikulum yang dirumuskan harus sesuai dengan filsafat dan cita-cita bangsa, perkembangan siswa, tuntutan, dan kemajuan masyarakat. Pemahaman tentang konsep dasar manajemen kurikulum merupakan hal yang penting bagi para pemimpin institusi pendidikan yang kemudian merupakan modal untuk membuat keputusan dalam implemetasi kurikulum yang akan dilakukan oleh guru. Manajemen kurikulum membicarakan pengorganisasian sumber-sumber yang ada di sekolah sehingga kegiatan manajemen kurikulum ini dapat dilakukan dengan efektif dan efisien.¹³⁹

Manajemen kurikulum mencakup kegiatan perencanaan, pelaksanaan dan penilaian kurikulum.¹⁴⁰ Secara operasional, manajemen kurikulum adalah

¹³⁸E. Mulyasa, *Menjadi Kepala Sekolah Profesional*, h. 207.

¹³⁹Oemar Hamalik, *Manajemen Pengembangan Kurikulum* (Jakarta: PT Remaja Rosda Karya, 2006), h. 1.

¹⁴⁰E Mulyasa, *Manajemen Berbasis Sekolah*, h. 40.

pelaksanaan fungsi-fungsi manajemen pada komponen kurikulum, yaitu komponen tujuan, materi, metode atau proses, dan evaluasi.¹⁴¹

Dalam manajemen kurikulum kegiatan dititikberatkan kepada usaha-usaha pembinaan situasi belajar-mengajar di sekolah agar selalu terjamin kelancarannya.

Kegiatan manajemen kurikulum yang terpenting dapat disebutkan dua hal yakni:

- a. Kegiatan yang amat erat kaitannya dengan tugas guru, kegiatan ini meliputi:
 - 1) Pembagian tugas mengajar
 - 2) Pembagian tugas/tanggung jawab dalam membina ekstrakurikuler
 - 3) Koordinasi penyusunan persiapan mengajar
- b. Kegiatan yang erat kaitannya dengan proses belajar-mengajar, kegiatan ini meliputi :
 - 1) Penyusunan jadwal pelajaran
 - 2) Penyusunan program (rencana) berdasar satuan waktu tertentu (semesteran, tahunan)
 - 3) Pengisian daftar kemajuan murid
 - 4) Penyelenggaraan evaluasi hasil belajar
 - 5) Laporan hasil evaluasi
 - 6) Kegiatan bimbingan penyuluhan.¹⁴²

Secara umum, kurikulum diartikan sebagai mata pelajaran yang diajarkan di sekolah. Dalam kamus *Websters* tahun 1955 memberikan arti kurikulum sebagai: *A course esp. a specified fixed course of study, as in school or college, as one leading to a degree". The wole body of courses offered in a educational institution or department there of the usual sense.*¹⁴³

Kurikulum khusus digunakan dalam pendidikan dan pengajaran, yakni sejumlah mata pelajaran di sekolah atau mata kuliah di perguruan tinggi, yang harus

¹⁴¹Hari Suderadjat, *Manajemen Peningkatan Mutu Berbasis Sekolah (MPMBS)* (Bandung: Cipta Cemas Grafika, 2005), h. 44.

¹⁴²B. Suryosubroto, *Manajemen Pendidikan di Sekolah* (Jakarta: Rineka Cipta, 2004), h. 40.

¹⁴³B. Suryosubroto, *Manajemen Pendidikan di Sekolah*, h. 40.

ditempuh untuk mencapai suatu ijazah atau tingkat. Kurikulum juga berarti keseluruhan pelajaran yang disajikan oleh suatu lembaga pendidikan.¹⁴⁴

Dalam pengertian modern kurikulum adalah :

- 1) Menurut J. Galen Saylor dan William M Alexander kurikulum adalah segala usaha untuk mempengaruhi anak belajar apakah dalam ruangan kelas, sekolah atau luar sekolah.¹⁴⁵
- 2) Menurut Hilda Taba, kurikulum adalah pernyataan tentang tujuan-tujuan pendidikan yang bersifat umum dan khusus dari materinya dipilih dan diorganisasikan berdasarkan suatu pola tertentu untuk kepentingan belajar dan mengajar termasuk program penilaian hasilnya.¹⁴⁶
- 3) Menurut UU No. 20 Tahun 2003, UUSPN, kurikulum adalah seperangkat rencana dan pengaturan mengenai tujuan, isi dan bahan pelajaran serta cara yang digunakan sebagai pedoman penyelenggaraan kegiatan pembelajaran untuk mencapai tujuan tertentu.¹⁴⁷
- 4) Menurut Ahmad Syarief, dalam pengertian ini kurikulum minimal mengandung tiga hal yaitu:
 - a) Persoalan rencana atau program pendidikan dan pengajaran.
 - b) Persoalan pengaturan isi dan bahan ajar pada setiap jenjang dan satuan pendidikan.
 - c) Persoalan metode atau strategi dalam kegiatan belajar mengajarnya.¹⁴⁸

Sistem kurikulum mempunyai komponen-komponen yang mendukung dan membentuk satu kesatuan yang tak terpisahkan dan komponen-komponen tersebut yang akan dikembangkan dalam pengembangan kurikulum. Menurut Tyler ada empat komponen kurikulum yang mendasar antara lain : tujuan, isi (bahan pelajaran), proses belajar mengajar (metode) dan evaluasi.¹⁴⁹

¹⁴⁴S. Nasution, *Asas-asas Kurikulum* (Jakarta : Bumi Aksara, 1995), h. 2.

¹⁴⁵S. Nasution, *Asas-asas Kurikulum*, h. 4-7.

¹⁴⁶H. M. Ahmad, *Pengembangan*, h. 14.

¹⁴⁷Depdiknas, Undang-undang Republik Indonesia No. 20 Tahun 2003 tentang Sistem Pendidikan Nasional (Bandung: Citra Kumbara, 2003), h. 5.

¹⁴⁸A. Hamid Syarief, *Pengenalan Kurikulum*, h. 33.

¹⁴⁹Oemar Hamalik, *Kurikulum dan Pembelajaran* (Jakarta: Bumi Aksara, 1995), h. 19.

Dalam pengembangan kurikulum pendidikan keempat komponen tersebut yang perlu dikembangkan agar antara satu dan lainnya berkesesuaian.

1) Komponen Tujuan

Tujuan kurikulum merupakan titik sasaran yang hendak dicapai oleh suatu kurikulum, karena itu tujuan kurikulum harus dirumuskan sedemikian rupa dengan mempertimbangkan beberapa faktor seperti :

- (a) Tujuan Pendidikan Nasional, karena tujuan ini menjadi landasan bagi setiap lembaga Pendidikan.
- (b) Kesesuaian antara tujuan kurikulum dengan tujuan lembaga pendidikan yang bersangkutan.
- (c) Kesesuaian antara tujuan kurikulum dengan kebutuhan masyarakat atau lapangan kerja, yang mana tenaga-tenaga akan disiapkan.
- (d) Kesesuaian tujuan dengan perkembangan ilmu dan teknologi
- (e) Kesesuaian tujuan kurikulum dengan sistem nilai dan aspirasi yang berlaku dalam masyarakat.¹⁵⁰

Tujuan kurikulum pada dasarnya merupakan tujuan pendidikan yang diberikan kepada anak didik, karena kurikulum merupakan alat untuk mencapai tujuan, maka kurikulum harus dijabarkan dari tujuan umum pendidikan.

Dalam UU No. 20 Tahun 2003 tentang Sistem Pendidikan Nasional bab II pasal 3 disebutkan pendidikan nasional berfungsi mengembangkan kemampuan dan membentuk watak serta peradaban bangsa yang bermartabat dalam rangka mencerdaskan kehidupan bangsa, bertujuan untuk berkembangnya potensi peserta didik agar menjadi manusia yang beriman dan bertaqwa kepada Tuhan Yang Maha

¹⁵⁰Oemar Hamalik, *Administrasi dan Supervisi Pengembangan Kurikulum* (Bandung: Mandar Maju, 1992), h. 72.

Esa, berakhlak mulia, sehat, berilmu, cakap, kreatif, mandiri dan menjadi warga Negara yang demokratis serta bertanggungjawab.¹⁵¹

Dari tujuan Pendidikan Nasional tersebut kemudian dijabarkan ke dalam tujuan institusional/kelembagaan, tujuan kurikuler, sampai tujuan instruksional. Secara Hirarkis Tujuan Pendidikan di Indonesia secara berurutan sebagai berikut:

- (a) Tujuan Pendidikan Nasional
 - (b) Tujuan Institusional
 - (c) Tujuan Kurikuler
 - (d) Tujuan Instruksional, yang terdiri dari :
 - (1) Tujuan Instruksional Umum (TIU)
 - (2) Tujuan Instruksional Khusus (TIK).¹⁵²
- 7) Komponen Isi/Bahan

Isi komponen adalah berbagai pengetahuan dan pengalaman belajar yang harus diberikan kepada siswa untuk mencapai tujuan pendidikan. Dalam menentukan isi kurikulum baik yang berkenaan dengan pengetahuan maupun pengalaman belajar disesuaikan dengan tingkat dan jenjang pendidikan, perkembangan masyarakat, dan perkembangan IPTEK.

Sesuai dengan rumusan tujuan tersebut isi kurikulum dikembangkan berdasarkan sebagai berikut:

- (a) Materi kurikulum berupa bahan pelajaran yang terdiri dari bahan kajian atau topik-topik pelajaran yang dapat dikaji oleh siswa dalam proses belajar dan pembelajaran.
- (b) Materi kurikulum harus mengacu kepada pencapaian tujuan masing-masing satuan pendidikan. Perbedaan dalam ruang lingkup dan urutan bahan pelajaran disebabkan oleh perbedaan tujuan satuan pendidikan tersebut.
- (c) Materi kurikulum diarahkan untuk mencapai tujuan pendidikan nasional dalam hal ini tujuan pendidikan nasional merupakan target tertinggi yang hendak dicapai melalui materi kurikulum.¹⁵³

¹⁵¹Depdiknas, *Undang-undang Republik Indosensia No 20 Tahun 2003*, hal. 4.

¹⁵²Subandijah, *Pengembangan dan Inovasi Kurikulum* (Jakarta: Raja Grafindo Persada, 1996), h. 5.

¹⁵³Oemar Hamlik, *Administrasi dan Supervisi*, h. 25.

Menurut Nana Sudjana, terdapat beberapa kriteria yang dapat membantu para perancang kurikulum menentukan isi kurikulum, kriteria tersebut antara lain:¹⁵⁴

- (a) Isi kurikulum harus sesuai tepat, dan bermakna bagi perkembangan siswa artinya sejalan dengan tahap perkembangan anak.
- (b) Isi kurikulum harus mencerminkan kenyataan sosial artinya sesuai dengan tuntutan dan kehidupan masyarakat.
- (c) Isi kurikulum dapat mencapai tujuan yang komprehensif, artinya mengandung aspek intelektual, moral, sosial, secara seimbang
- (d) Isi kurikulum harus mengandung pengetahuan ilmiah yang tahan uji artinya tidak cepat lapuk hanya karena perubahan tuntutan hidup sehari-hari.
- (e) Isi kurikulum mengandung bahan pelajaran yang jelas, teori, prinsip, yang terdapat di dalamnya, bukan hanya informasi faktual.
- (f) Isi kurikulum harus dapat menunjang tercapainya tujuan pendidikan. Isi kurikulum disusun dalam bentuk program pendidikan dan dilaksanakan melalui proses pengajaran/pengalaman belajar anak didik.

8) Proses Belajar Mengajar (Metode)

Metode adalah cara yang digunakan untuk menyampaikan materi pelajaran dalam upaya mencapai tujuan kurikulum. Suatu metode mengandung pengertian terlaksananya kegiatan guru dan siswa dalam proses belajar mengajar. Dewasa ini keaktifan siswa belajar mendapat tekanan utama dibandingkan dengan keaktifan yang bertindak sebagai fasilitator dan pembinaan bagi siswa karena itu istilah

¹⁵⁴Nana Sudjana, *Pembinaan dan Pengembangan Kurikulum di Sekolah* (Bandung: Sinar Baru, 1991) h. 30-31.

metode lebih menekankan pada kegiatan guru diganti dengan istilah strategi pembelajaran yang menekankan pada kegiatan siswa atau guru. Oleh karena itu penyusunannya hendaklah berdasarkan kepada perilaku awal siswa, dalam hal ini ada tiga alternatif pendekatan yang digunakan, yakni:

- (a) Pendekatan yang berpusat pada mata pelajaran, yaitu materi pelajaran terutama bersumber pada mata pelajaran. Penyampaiannya dilakukan melalui komunikasi antara guru dan siswa, guru sebagai penyampai pesan atau komunikator dan siswa sebagai penerima pesan.
- (b) Pendekatan yang berpusat kepada siswa. Pembelajaran dilaksanakan berdasarkan kebutuhan, minat, dan kemampuan siswa, dalam pendekatan ini lebih banyak digunakan metode dalam rangka individualisasi pembelajaran, seperti belajar mandiri, modul, paket, dan sebagainya.
- (c) Pendekatan yang berpusat pada kehidupan masyarakat. Prosedur yang ditempuh adalah mengundang masyarakat ke sekolah atau siswa yang berkunjung ke masyarakat, metode yang digunakan seperti karya wisata, kerja lapangan, proyek pengabdian/pelayanan masyarakat, berkemah, dan unit.¹⁵⁵

9) Evaluasi

Komponen evaluasi sangat penting artinya bagi pelaksanaan kurikulum. Hasil evaluasi dapat memberi petunjuk kepada apakah sasaran yang ingin dituju dapat tercapai atau tidak. Di samping itu, evaluasi juga berguna untuk menilai apakah proses kurikulum berjalan secara optimal atau tidak.¹⁵⁶

Evaluasi kurikulum sepatutnya dilakukan secara terus-menerus. Untuk itu perlu terlebih dahulu ditetapkan secara jelas apa yang akan dievaluasi, dengan menggunakan acuan dan tolak ukur yang jelas pula. Sehubungan dengan rancang bangun kurikulum ini, evaluasi dilakukan untuk mencapai dua sasaran utama, yaitu :

- (a) Evaluasi terhadap hasil atau produk kurikulum
- (b) Evaluasi terhadap proses kurikulum

¹⁵⁵Oemar Hamalik, *Administrasi dan Supervisi*, h. 27.

¹⁵⁶Muhammad Ali, *Pengembangan Kurikulum di Sekolah* (Bandung: Sinar Baru Algesindo, 2005), h. 61.

Evaluasi hasil bertujuan menilai sejauh mana keberhasilan kurikulum dalam mengantarkan siswa mencapai tujuan. Dengan kata lain, evaluasi ini bertujuan menilai keberhasilan pencapaian tujuan. Evaluasi proses menilai apakah proses pelaksanaan kurikulum berjalan secara optimal, sehingga memungkinkan tercapainya tujuan. Kedua macam evaluasi ini sangat penting dilakukan sebagai dasar melakukan peninjauan kembali terhadap kurikulum maupun pelaksanaannya, sehingga dapat dijadikan dasar dalam peninjauan kembali untuk mempertinggi keefektifannya.¹⁵⁷

5. Manajemen Kesiswaan

Sebagaimana diuraikan di atas bahwa karakteristik siswa merupakan salah satu variabel dari kondisi pengajaran. Variabel ini didefinisikan sebagai aspek-aspek atau kualitas perseorangan siswa. Aspek-aspek ini bisa berupa bakat, minat, sikap, motivasi belajar, gaya belajar, kemampuan berpikir, dan kemampuan awal (hasil belajar) yang telah dimilikinya. Karakteristik siswa akan amat berpengaruh dalam pemilihan strategi pengelolaan, yang berkaitan dengan bagaimana menata pengajaran, khususnya komponen-komponen strategi pengajaran, agar sesuai dengan karakteristik perseorangan siswa. Sebenarnya, begitu banyak karakteristik yang bisa diidentifikasi dalam diri siswa yang dapat membawa pengaruh pada pelaksanaan dan hasil pengajaran secara keseluruhan.

Pada bagian ini, hanya akan diuraikan karakteristik yang berkaitan dengan kemampuan awal yang telah dipelajari yang berguna sebagai pijakan dalam pemilihan strategi pengajaran yang optimal. Ini dilakukan karena kemampuan awal

¹⁵⁷Muhammad Ali, *Pengembangan Kurikulum di Sekolah*, h. 61-62. Mengenai manajemen kurikulum ini, lihat juga Syaiful Sagala, *Kemampuan Profesional Guru dan Tenaga Kependidikan* (Bandung: Alfabeta, 2009), h. 139-163.

amat penting peranannya dalam meningkatkan kebermaknaan pengajaran, yang selanjutnya membawa dampak dalam memudahkan proses-proses internal yang berlangsung dalam diri siswa ketika belajar.¹⁵⁸

Suatu teori pengajaran dapat dikatakan komprehensif apabila berurusan dengan bagaimana cara mengoptimalkan proses-proses internal ketika seseorang belajar: perolehan, pengorganisasian, serta pengungkapan kembali pengetahuan baru. Pada awal tahun 1960-an, Ausubel mengemukakan bahwa untuk mengoptimalkan perolehan, pengorganisasian, serta pengungkapan pengetahuan baru dapat dilakukan dengan membuat pengetahuan baru itu bermakna bagi si belajar, dan telah diterima secara luas oleh pengembang teori pengajaran, bahwa ini dapat dilakukan dengan mengaitkan pada pengetahuan yang telah dimiliki siswa.

Berpijak pada hasil pemikiran Ausubel ini, banyak orang pada masa sekarang ini telah secara keliru mengartikan bahwa untuk membuat pengetahuan baru bermakna hanya dapat dilakukan dengan mengaitkannya dengan pengetahuan tingkat yang lebih tinggi (*superordinate knowledge*) yang telah dimiliki oleh si belajar. Itu pun hanya dalam konteks isi pengajaran yang sedang dipelajari kini diakui bahwa itu bukan satu-satunya cara, Ausubel sendiri telah menunjukkan ketika memperluas teorinya, dan *subsumption theory* menjadi *assimilation theory*, ia memasukkan jenis kemampuan lain untuk membuat pengajaran menjadi bermakna. *Advance organizer* dapat dipakai untuk membuat belajar menjadi bermakna dengan mengaitkan pengetahuan baru dengan pengetahuan lain yang setingkat (yang telah dimiliki oleh si belajar) di luar isi pengajaran yang akan dibicarakan.

¹⁵⁸Hamzah B. Uno, *Perencanaan Pembelajaran* (Jakarta: Bumi Aksara, 2008), h. 58.

Cara lain, yang sering diabaikan dalam literatur adalah mengaitkan pengetahuan baru dengan *specific sensory events* yang tersimpan dalam *experiential data base*. *Sensory events* diacukan oleh teoritikus pengajaran sebagai *instances* dan *experiential data base* serupa dengan apa yang diacukan oleh Lindsay dan Norman (1977) sebagai *sensory-motor data base*. Mengaitkan pengetahuan baru dengan *experiential data base* telah menjadi cara yang umum digunakan untuk membuat pengetahuan baru menjadi bermakna ketika masa awal pengembangan teori-teori pengajaran kognitif.¹⁵⁹

Para peneliti dan pengembang teori pengajaran telah memperkenalkan cara-cara yang berbeda untuk membuat pengetahuan baru menjadi bermakna, yaitu dengan mengaitkannya pada jenis kemampuan yang berbeda. Bagian ini akan menguraikan jenis-jenis kemampuan awal ini, yang dapat digunakan untuk memudahkan perolehan, pengorganisasian dan pengungkapan kembali pengetahuan baru. Atau, bila menggunakan konsepsi psikologi kognitif, untuk memudahkan proses penyandian, penyimpanan, dan pengungkapan informasi baru.

Guna menciptakan siswa yang sanggup memenuhi ketujuh jenis kemampuan awal di atas, sekolah diharuskan memenuhi aspek manajerial siswa, antara lain:

a. Penerimaan siswa baru

Penerimaan siswa baru adalah proses seleksi dan pencatatan siswa yang memasuki sekolah tertentu setelah memenuhi persyaratan-persyaratan yang ditentukan oleh sekolah.

¹⁵⁹Hamzah B. Uno, *Perencanaan Pembelajaran*, h. 58.

Untuk melakukan penerimaan siswa baru ada beberapa kegiatan yang harus dilakukan, yaitu penetapan daya tampung dan penetapan syarat-syarat bagi siswa yang diterima oleh panitia penerimaan siswa baru.

Penetapan daya tampung dimaksudkan untuk mengetahui jumlah siswa yang akan diterima sesuai dengan kemampuan sekolah. Penetapan tersebut dilakukan dengan mempertimbangkan jumlah ruangan kelas, termasuk kesiapan meja dan kursi yang tersedia serta siswa yang tinggal kelas.

Penetapan syarat-syarat siswa baru biasanya ditentukan oleh pihak sekolah, antara lain surat keterangan kelahiran, surat keterangan kesehatan, fotokopi STTB terakhir, fotokopi raport kelas terakhir, surat keterangan kelakuan baik, membayar biaya pendaftaran, dan pas foto.

Untuk memperlancar proses penerimaan siswa baru, pihak sekolah harus membentuk panitia atau petugas penerimaan siswa baru. Beberapa tugas yang dilaksanakan oleh panitia penerimaan siswa baru adalah menerima pendaftaran calon siswa baru, melakukan seleksi calon siswa baru, bersama kepala sekolah mengumumkan hasil seleksi, mendaftarkan ulang para calon siswa yang dinyatakan lulus seleksi, dan melaporkan pertanggungjawaban pelaksanaan penerimaan siswa baru kepada kepala sekolah.

Data tentang siswa perlu dicatat dalam buku yang disebut Buku Induk Sekolah. Buku tersebut berisi identitas siswa, latar belakang orang tua atau wali dan perkembangan siswa tersebut dalam mengikuti pendidikan di sekolah.

b. Pembinaan siswa

Pembinaan siswa dilakukan agar siswa mengenal lingkungan tempat belajar mereka dan dapat menyesuaikan diri dengan tuntutan sekolah. Dengan pemahaman

terhadap lingkungan diharapkan dapat tercipta suasana siswa lebih tertib dan lebih mementingkan tugas-tugas belajarnya, dibandingkan dengan kegiatan pribadi lainnya.

Beberapa hal yang dapat dilakukan dalam rangka pembinaan siswa, antara lain: (1) memberikan orientasi kepada siswa baru; (2) mengatur dan mencatat kehadiran siswa; (3) mencatat prestasi dan kegiatan siswa di kelas; serta (4) membina disiplin siswa di sekolah.

Memberikan orientasi kepada siswa baru pada hari-hari pertama sekolah yang dimaksudkan agar siswa baru dapat mengenal fasilitas atau lingkungan, program, personal sekolah serta siswa-siswa lainnya.

Mengatur dan mencatat kehadiran siswa ditujukan agar siswa dapat diketahui dengan melihat hasil pencatatan kehadirannya setiap hari. Kerajinan siswa dapat digunakan sebagai bahan pertimbangan penilaian dan atau kenaikan kelas siswa. Oleh karena itu laporan kehadiran siswa di sekolah mutlak diperlukan. Beberapa alat yang dapat digunakan untuk melakukan pencatatan kehadiran siswa, di antaranya adalah : (a) papan absensi harian siswa (perkelas) yang diletakkan pada masing-masing kelas dan diisi oleh guru kelas; (b) buku absensi harian siswa yang harus dimiliki oleh semua guru dan dapat digunakan untuk bahan pertimbangan laporan kemajuan belajar siswa; (c) rekapitulasi absensi siswa, hal ini diperlukan oleh kepala sekolah dalam rangka peningkatan pembinaan pendidikan.

Pencatatan prestasi dan kegiatan siswa di kelas perlu juga dilakukan sebagai bahan dalam perumusan grafik prestasi belajar, daftar kegiatan siswa. Suatu hal yang perlu diperhatikan dalam pengelolaan siswa adalah bahwa pengelolaan siswa bukan

bertujuan untuk menghasilkan catatan-catatan. Pencatatan hanya merupakan wahana untuk menciptakan kondisi agar siswa termotivasi untuk belajar lebih baik.

Disiplin merupakan aspek penting di dalam pembinaan siswa, karena siswa harus menyadari bahwa di dalam kehidupan bermasyarakat diperlukan kedisiplinan anggotanya. Tanpa kedisiplinan semua bentuk lembaga kemasyarakatan akan mengalami kekacauan.

Disiplin adalah suatu keadaan sikap, penampilan, dan tingkah laku siswa sesuai dengan tatanan nilai, norma dan ketentuan-ketentuan yang berlaku di sekolah tempat mereka berada. Disiplin berasal dari kata Latin *discipline* yang artinya mengajar. Dalam bahasa Inggris *disciple* berarti seseorang yang belajar atau secara sukarela mengikuti seorang pemimpin. Disiplin adalah cara suatu masyarakat untuk mengajarkan konsep tentang moral serta perilaku yang berhubungan dengan moral kepada anak-anak.

Sutjipto dan Basori Mukti mengemukakan bahwa disiplin merupakan pembentukan kebiasaan yang mengandung empat unsur penting, yaitu (a) siswa harus berbuat atau bertingkah laku sesuai dengan aturan atau sesuatu yang diinginkan masyarakat dan menghilangkan perilaku yang tidak diinginkan atau tidak cocok dengan nilai-nilai yang ada di masyarakat; (b) siswa merasakan adanya suatu kepuasan batin sesudah berperilaku seperti yang diharuskan dan merasakan tidak puas atau merasa bersalah apabila tidak melakukan seperti yang ada dalam aturan; (c) dalam berbuat siswa melaksanakannya secara otomatis tanpa adanya pengawasan; dan (d) siswa dapat memperbaiki perilaku yang tidak baik tanpa dipaksa oleh orang lain.

Tata tertib sekolah merupakan salah satu alat untuk melatih siswa memperaktekkan disiplin sekolah. Suatu hal yang harus diperhatikan sekolah dalam melaksanakan tata tertib adalah bagaimana membuat siswa tidak merasa dipaksa mentaati aturan tata tertib, sementara merasa bersalah apabila tidak melakukan apa yang tertuang dalam tata tertib sekolah. Tata tertib sekolah sebaiknya mengatur tentang: (a) waktu pelajaran dimulai dan diakhiri serta berapa lama siswa boleh terlambat atau meninggalkan pelajaran; (b) kegiatan-kegiatan yang harus diikuti siswa dalam menunjang pendidikan di sekolahnya, termasuk di dalamnya pemanfaatan waktu-waktu luang; (c) sopan santun pergaulan selama berada di sekolah; (d) pengaturan pakaian dan seragam sekolah; (e) keamanan dan kebersihan lingkungan di sekolah; (f) sanksi-sanksi yang dapat diberikan apabila siswa melakukan pelanggaran terhadap aturan tata tertib yang ada.

c. Promosi dan mutasi

Promosi atau kenaikan kelas adalah perpindahan siswa dari suatu kelas ke kelas lainnya yang lebih tinggi setelah memenuhi persyaratan tertentu. Promosi kenaikan kelas dilaksanakan dengan berpedoman kepada norma-norma kenaikan kelas yang ditetapkan bersama antara guru dan kepala sekolah. Keputusan kenaikan kelas hendaknya diambil dari landasan yang mewakili sosok siswa secara utuh baik ditinjau dari aspek kognitif, afektif maupun psikomotoriknya.

Ada beberapa dasar yang harus diperhatikan untuk melaksanakan promosi, yaitu: (a) promosi harus dilaksanakan atas dasar pertimbangan berbagai hal tentang siswa secara pribadi; (b) promosi harus mempertimbangkan aspek kognitif, afektif dan psikomotorik yang dicapai oleh siswa; (c) promosi mempertimbangkan laju

perkembangan prestasi yang dicapai siswa, promosi harus mempertimbangkan mata pelajaran yang akan dipelajari siswa di kelas yang lebih tinggi.

Mutasi adalah perpindahan siswa dari satu sekolah ke sekolah lainnya karena alasan-alasan tertentu. Mutasi merupakan hak setiap siswa. Oleh karena itu sekolah harus dapat memberi kesempatan kepada siswa yang akan menggunakan haknya. Ada beberapa langkah yang dilakukan untuk melakukan mutasi: (a) orang tua atau wali siswa mengajukan surat permohonan pindah sekolah anaknya kepada kepala sekolah asal; (b) setelah kepala sekolah asal mempelajari dan menyetujui perpindahan, maka kepala sekolah mengeluarkan surat pindah; (c) orang tua wali siswa mendatangi sekolah tujuan dengan mengemukakan maksud kepindahan anak; (d) setelah kepala sekolah tujuan menyetujui dan menerima perpindahan itu, maka kepala sekolah tujuan mengirimkan kembali surat pindah kepada sekolah asal. Agar mutasi tidak mengganggu pengelolaan pendidikan di sekolah, maka sekolah harus menyediakan buku atau catatan khusus untuk mutasi.

d. Pemberhentian siswa dari sekolah.

Apabila siswa telah menamatkan pendidikannya (selesai dan lulus) dengan semua mata pelajaran atau kurikulum sekolah yang dibebankan kepadanya, maka siswa berhak mendapatkan surat tanda tamat belajar dari kepala sekolah. Siswa tidak mempunyai hak lagi untuk tetap tinggal di sekolah yang bersangkutan karena dianggap telah mampu menguasai semua mata pelajaran atau kurikulum selama menempuh pendidikan di sekolah tersebut.¹⁶⁰

¹⁶⁰Retoliah, *Administrasi dan Supervisi Pendidikan* (Palu: IRSLED, 2008), h. 61-64.

6. Manajemen Sarana dan Prasarana

Pendidikan yang berkualitas ditunjang oleh sarana dan prasarana yang berkualitas, seperti gedung dan perabot, perpustakaan, laboratorium, *workshop*, ruang khusus, perkantoran, ruang serba guna sesuai dengan kebutuhan. Dengan sarana dan prasarana pendidikan yang memadai, kebutuhan belajar peserta didik dapat terpenuhi. Pengadaan sarana dan prasarana pendidikan ditempuh melalui orang tua (wali murid), masyarakat, industri, dan dunia usaha lainnya. Dalam hal ini, partisipasi masyarakat dalam peningkatan sarana dan prasarana pendidikan diatur berdasarkan PP Nomor 39 tahun 1992 tentang Peran Serta Masyarakat dalam Pendidikan Nasional.¹⁶¹

Dalam Undang-undang Nomor 20 Tahun 2003 tentang Sistem Pendidikan Nasional, negara telah menetapkan aturan terkait sarana dan prasarana pendidikan. Dalam pasal 45, disebutkan:

- a. Setiap satuan pendidikan formal dan nonformal menyediakan sarana dan prasarana yang memenuhi keperluan pendidikan sesuai dengan pertumbuhan dan perkembangan potensi fisik, kecerdasan intelektual, sosial, emosional, dan kejiwaan peserta didik.
- b. Ketentuan mengenai penyediaan sarana dan prasarana pendidikan pada semua satuan pendidikan sebagaimana dimaksud pada ayat (1 [a]) diatur lebih lanjut dengan peraturan pemerintah.¹⁶²

Istilah manajemen sarana dan prasarana juga lazim dengan istilah manajemen perlengkapan atau manajemen logistik. Menurut Soebagio M.S. manajemen perlengkapan merupakan proses kegiatan perencanaan, pengorganisasian, pengadaan, pemeliharaan, penghapusan, dan pengendalian logistik atau perlengkapan. Berdasarkan definisi ini, disimpulkan bahwa manajemen perlengkapan merujuk

¹⁶¹Weinata Sairin, *Identitas dan Ciri Khas Pendidikan Kristen di Indonesia: antara Konseptual dan Operasional* (Jakarta: BPK Gunung Mulia, 2006), h. 229.

¹⁶²Lihat Benny Susetyo, *Politik Pendidikan Penguasa* (Yogyakarta: LKIS, 2005), h. 22.

kepada siklus kegiatan perlengkapan dan penentuan kebutuhan, penetapan anggaran, pengadaan, penyimpanan dan pengeluaran, pemeliharaan dan penghapusan.¹⁶³

Istilah manajemen perlengkapan pada dasarnya mempunyai beragam konotasi pengetahuan. Subagya mendefinisikan bahwa perlengkapan atau logistik adalah seni berhitung, seni mengkalkulasi. Logistik adalah ilmu, seni, teknik perencanaan dan implementasi produksi, pergudangan, transportasi, distribusi, pengadaan, pemindahan persediaan dari peralatan, seperti bangunan dan fasilitas pendukung logistik untuk penentuan operasi yang efisien.¹⁶⁴ Sedangkan Donald J.B., dalam *Logistical Management*, mendefinisikan manajemen logistik merupakan tanggung jawab manajer untuk mendesain dan mengadministrasikan suatu sistem untuk mengawasi arus barang, bekerja dalam proses dan mengakhiri dengan pemberian imbalan untuk memenuhi strategi objektif dari suatu perusahaan.¹⁶⁵

Kegiatan dalam pengelolaan perlengkapan pendidikan meliputi: perencanaan kebutuhan, pengadaan, penyimpanan, inventarisasi, pemeliharaan dan penghapusan perlengkapan pendidikan.

a. Perencanaan kebutuhan

Penyusunan daftar kebutuhan perlengkapan di sekolah didasarkan atas pertimbangan tujuan pengadaan kebutuhan perlengkapan, karena perkembangan kebutuhan sekolah, pengadaan perlengkapan untuk penggantian barang-barang yang rusak, dihapuskan atau hilang, pengadaan perlengkapan untuk persediaan barang.

¹⁶³Subagya M.S., *Manajemen Logistik* (Jakarta: CV Mas Agung, 1990), h. 11-12.

¹⁶⁴Subagya M.S., *Manajemen Logistik*, h. 5.

¹⁶⁵Donald J.B Owersox, David J. Closs, dan Omar K Helferich, *Logistical Management* (New York: Mac Millan Publishing Company, 1986), h. 5.

b. Pengadaan Perlengkapan Pendidikan

Pengadaan adalah kegiatan untuk menghadirkan perlengkapan pendidikan dalam rangka menunjang pelaksanaan tugas-tugas sekolah. Pengadaan perlengkapan pendidikan dapat dilaksanakan dengan cara pembelian, buatan sendiri, penerimaan hibah atau bantuan, penyewaan, pinjaman, pendaurulangan. Pengadaan perlengkapan pendidikan di sekolah dapat dilakukan dengan dana rutin, dana dari masyarakat atau dana dari Anggaran Pendapatan Belanja Daerah (APBD).

c. Penyimpanan perlengkapan pendidikan

Penyimpanan merupakan kegiatan pengurusan, penyelenggaraan, dan pengaturan persediaan perlengkapan di dalam ruang penyimpanan dan gudang. Penyimpanan hanya bersifat sementara. Penyimpanan dilakukan agar barang dan perlengkapan yang sudah diadakan/dihadirkan tidak rusak sebelum tiba saat pemakaian. Penyimpanan barang dilaksanakan melalui kegiatan-kegiatan sebagai berikut:

- 1) Barang-barang yang sudah ada diterima, dicatat, digudangkan, diatur, dirawat dan dijaga secara tertib, rapi dan aman.
- 2) Semua barang yang disimpan dicatat, demikian juga penyalurannya.
- 3) Secara berkala atau insidental diadakan pengontrolan dan perhitungan barang persediaan agar diketahui apakah memenuhi kebutuhan.
- 4) Laporan tentang keadaan penyimpanan dibuat sesuai dengan ketentuan yang berlaku.

d. Inventarisasi perlengkapan pendidikan

Inventarisasi adalah kegiatan melaksanakan pengurusan penyelenggaraan, pengaturan, dan pencatatan barang-barang yang menjadi milik sekolah yang

bersangkutan ke dalam suatu daftar inventaris barang. Daftar barang inventaris adalah suatu dokumen berisi jenis dan jumlah barang baik bergerak maupun tidak bergerak yang menjadi milik negara, serta berada di bawah tanggung jawab sekolah.

Daftar inventaris yang lengkap, teratur dan berkelanjutan dapat membantu sekolah dalam melaksanakan pengendalian dan pengawasan barang dan penempatan setiap barang secara maksimal sesuai dengan tujuan dan fungsi masing-masing. Untuk melaksanakan kontrol dan pelaporan keadaan perlengkapan sekolah hendaknya dibuat kartu inventaris ruangan, kartu inventaris barang, dan buku inventaris.

e. Pemeliharaan perlengkapan pendidikan

Pemeliharaan adalah kegiatan penjagaan atau pencegahan dari kerusakan suatu barang, sehingga barang tersebut dalam kondisi baik dan siap dipakai. Pemeliharaan dilakukan secara kontinu terhadap semua barang-barang inventaris. Pemeliharaan barang inventaris kadang-kadang dianggap sebagai suatu hal yang sepele, meski sesungguhnya pemeliharaan ini merupakan suatu tahap kerja yang tidak kalah pentingnya dengan tahap-tahap yang lain dalam pengelolaan perlengkapan. Sarana dan prasarana yang telah dibeli dengan harga mahal akan bertambah mahal apabila tidak dipelihara sehingga tidak dapat digunakan. Pemeliharaan dimulai dari pemakai barang, yaitu dengan cara berhati-hati dalam menggunakannya.

Pemeliharaan yang bersifat khusus harus dilakukan oleh petugas professional yang mempunyai keahlian sesuai dengan jenis barang yang dimaksud. Pelaksanaan pemeliharaan barang inventaris meliputi: perawatan, pencegahan kerusakan, penggantian ringan.

f. Penghapusan perlengkapan pendidikan

Penghapusan ialah kegiatan meniadakan barang-barang milik negara dari daftar inventaris karena barang itu dianggap sudah tidak mempunyai nilai guna atau sudah tidak berfungsi sebagaimana yang diharapkan, atau biaya pemeliharaannya sudah terlalu mahal.

Barang-barang dapat dihapuskan apabila memenuhi salah satu syarat sebagai berikut: 1) dalam keadaan rusak berat sehingga tidak dapat diperbaiki atau digunakan lagi; 2) apabila dilakukan perbaikan akan menelan biaya yang besar sehingga merupakan pemborosan uang negara; 3) barang yang secara teknis dan ekonomis kegunaannya tidak seimbang dengan biaya pemeliharaan, artinya biaya pemeliharaan lebih dari pada hasil yang didapatkan; 4) terjadi penyusutan di akhir kekuasaan pengurus barang; 5) tidak sesuai lagi dengan kebutuhan dan tuntutan zaman; 6) barang kelebihan yang jika disimpan lebih lama akan merusak dan tidak dapat dipakai lagi; 7) ada penurunan efektivitas kerja di luar batas kewajaran; 8) dicuri, hilang, terbakar, diselewengkan atau musnah akibat bencana alam dan sejenisnya.

g. Pengawasan perlengkapan pendidikan

Pengawasan perlengkapan merupakan kegiatan pengamatan, pemeriksaan, dan penilaian terhadap pelaksanaan pengelolaan prasarana dan sarana pendidikan di sekolah untuk menghindari penyimpangan, penggelapan atau penyalahgunaan. Pengawasan dilakukan untuk mengoptimalkan pemanfaatan prasarana dan sarana pendidikan.

Berdasarkan uraian tersebut di atas dapat disimpulkan bahwa kegiatan administrasi prasarana dan sarana pendidikan (pengelolaan perlengkapan

pendidikan) yang meliputi kegiatan perencanaan, pengadaan, penyimpanan, inventarisasi, pemeliharaan dan penghapusan perlengkapan adalah dimaksudkan agar seluruh fasilitas pendukung pendidikan tersebut dapat bermanfaat secara maksimal bagi kelancaran proses pembelajaran di sekolah serta kelancaran proses administrasi dan dapat dipertanggungjawabkan pemanfaatannya kepada negara.

Tahapan dalam manajemen perlengkapan di atas merupakan suatu siklus yang harus dilalui. Semua siklus tersebut akan terus berulang dan keberhasilannya sangat bergantung kepada sistem dan manusia yang menggerakkan sistem tersebut.¹⁶⁶ Agar pengelolaan perlengkapan atau sarana dan prasarana pendidikan harus direncanakan dari bawah (*bottom-up*) atau dari unit kerja terendah hingga unit kerja tertinggi, sehingga kualitas dan kuantitasnya terjamin serta sesuai dengan kebutuhan terpadu dari lembaga pendidikan yang bersangkutan.¹⁶⁷

C. Manajemen dalam Pendidikan Islam

Al-Quran mendeskripsikan dirinya sebagai "pemberi petunjuk kepada (jalan) yang lurus". Menurut M. Quraish Shihab, maksud petunjuk al-Quran adalah memberikan kesejahteraan dan kebahagiaan kepada manusia, baik secara pribadi maupun kolektif. Dalam kapasitasnya sebagai petunjuk inilah visi al-Quran dan Islam terhadap pendidikan umat manusia tampak sangat nyata dengan berpegang pada prinsip *lifelong education (min al-mahd ilā al-laḥd)* atau pendidikan seumur hidup.

¹⁶⁶Soebagio Atmodiwiro, *Manajemen Pendidikan Indonesia*, h. 250-255.

¹⁶⁷Soebagio Atmodiwiro, *Manajemen Pendidikan Indonesia*, h. 250-255; Lihat: Gunandi H. Sulisty, "Ujian Nasional (UN): Harapan, Tantangan, dan Peluang", *Wacana*, Jurnal Ilmu Pengetahuan dan Budaya, Vol. 9 No. 1 April 2007.

Prinsip pendidikan ini tentu tidak cukup jika ditempuh melalui jalur pendidikan formal, melainkan juga melibatkan pendidikan informal dan nonformal yang menjadi tanggungjawab dari seluruh elemen, baik keluarga, masyarakat, dan pemerintah.¹⁶⁸ Guna memaksimalkan peran dan kontribusinya di tengah kehidupan, pendidikan Islam, menurut A. Malik Fadjar, harus senantiasa kontekstual.¹⁶⁹

Pendidikan Islam merupakan sebuah sistem pendidikan yang harus dijalankan secara sadar untuk mencapai tujuan yang jelas, yang sejalan dengan syariat Islam. Dan mengingat Islam adalah agama yang menjaga keseimbangan hidup duniawi dan ukhrawi, maka sebagian besar ahli pendidikan Islam mengemukakan bahwa pendidikan Islam memiliki orientasi universal yang berujung kepada penghambaan diri seorang hamba kepada Allah swt. Hal ini sejalan dengan Q.S. Adz-Dzaariyat/51:56:

وَمَا خَلَقْتُ الْجِنَّ وَالْإِنْسَ إِلَّا لِيَعْبُدُونِ ﴿٥٦﴾

Terjemahnya:

Dan Aku tidak menciptakan jin dan manusia melainkan supaya mereka mengabdikan kepada-Ku.¹⁷⁰

Abdurrahman al-Albani mengemukakan tiga faktor yang niscaya untuk dilakukan secara bertahap dalam konteks pendidikan Islam, yaitu: (1) menjaga dan memelihara anak; (2) mengembangkan potensi anak sesuai dengan minat dan bakatnya; dan (3) mengarahkan minat dan bakat anak agar mencapai kesempurnaan

¹⁶⁸Lihat M. Quraish Shihab, *"Membumikan" al-Quran: Fungsi Wahyu dalam Kehidupan Masyarakat* (Bandung: Mizan, 1996), h. 172-178.

¹⁶⁹A. Malik Fadjar, *Reorientasi Pendidikan Islam* (Jakarta: Fadjar Dunia, 1999), h. 137.

¹⁷⁰Departemen Agama Republik Indonesia, *Al-Qur'an dan Terjemahnya* (Edisi Revisi; Semarang: Toha Putra, 1995), h. 862.

di masyarakat dan di mata Allah.¹⁷¹ Dari ketiga faktor ini, Kamal Muhammad Isa menjelaskan keistimewaan pendidikan Islam, antara lain:

1. Konsep Islam merupakan konsep ketuhanan (*ilahiyah*) yang ditransformasikan di dalam al-Quran dan al-Sunnah. Oleh sebab itu, pendidikan Islam akan kekal dan tidak mengalami perubahan substansial. Pendidikan Islam akan selalu mampu menyesuaikan diri dengan tuntutan zaman dan mampu memenuhi kebutuhan manusia secara utuh.
2. Pendidikan Islam memposisikan manusia sebagai ciptaan Allah yang terdiri dari jasmani yang berhubungan dengan hal-hal di dunia dan rohani yang bersifat transendental. Islam memberikan keseimbangan antara jasmani dan rohani. Konsep ini menunjukkan adanya komitmen Islam baik terhadap kecerdasan jasmani dan rohani, atau kecerdasan individual dan sosial.
3. Konsep Islam yang bersumber dari Allah bersifat mutlak, kokoh, tetap, realistik dan *applicable*; tidak bersifat nisbi atau absurd.¹⁷²

Pendidikan dalam pengertian institusi atau sekolah dalam Islam pada dasarnya bukan merupakan konsep yang asing. Dalam catatan sejarawan, Philip K. Hitti, konsep sekolah (*madrasah*) berkembang pesat dalam peradaban Islam pada era kekhalifahan Abbasiyah di masa kekuasaan al-Ma'mun (830 M.). Pada masa inilah, para ulama Islam mengembangkan teori-teori kependidikan. *Bayt al-Hikmah* pada masa itu bukan saja menjadi pusat penerjemahan, melainkan juga pusat kajian akademis yang dilengkapi dengan laboratorium-laboratorium saintifik. Pada masa inilah, menurut Hitti, Ibn Sina untuk pertama kalinya memaparkan kajian manajemen pendidikan Islam, khususnya bagi pembinaan anak, di dalam buku yang berjudul *Risalah al-Siyasah*.¹⁷³

¹⁷¹Adi Sasono (et.al.), *Solusi Islam atas Problematikan Umat: Ekonomi, Pendidikan, dan Dakwah* (Jakarta: Gema Insani Press, 1998), h. 87.

¹⁷²Adi Sasono (et.al.), *Solusi Islam atas Problematikan Umat: Ekonomi, Pendidikan, dan Dakwah*, h. 89. Lihat juga Kamal Muhammad Isa, *Manajemen Pendidikan Islam*, terj. Chaerul Halim (Jakarta: PT Fikahati Aneska, 1994), h. 53.

¹⁷³Buku ini, menurut Hitti, berbicara tentang tongkat sebagai bagian penting dari seni mengajar yang mesti dimiliki oleh seorang pendidik. Lihat Philip K. Hitti, *History of the Arabs: Rujukan Induk Paling Otoritatif tentang Sejarah Peradaban Islam*, terj. R. Cecep Lukman Yasin dan Dedi Slamet Riyadi (Jakarta: Serambi, 2002), h. 514.

Selain Ibnu Sina, terdapat sejumlah ulama Islam yang juga menulis dan mengutarakan pemikirannya terkait pendidikan Islam dan pengeloannya, seperti al-Qabisi, al-Mawardi, al-Gazali, Burhan al-Din al-Zurjani, Ibn Jama'ah, dan Ibn Taymiyyah.¹⁷⁴ Sedangkan ulama Islam yang menulis tentang ilmu manajemen *an sich*, seperti yang dikemukakan Azhar Arsyad, antara lain: Abu Yusuf, Qudamah, al-Jahsyayri, Ibn al-Isfahani, al-Bagdadi, al-Mawardi, Ibn al-Tiqtaqa', Ibn al-Khatib, Ibn Khaldun, al-Magribi, Ibn Haris al-Khusyahni, Ibn Bassam, Ibn 'Abdun, al-Juwayni, dan al-Suyuti.¹⁷⁵ Berdasarkan uraian ini, tampak bahwa wacana manajemen dan pendidikan pada dasarnya bukan merupakan wacana yang asing dan baru di dalam khazanah perdaban Islam.

Manajemen merupakan terjemahan secara langsung dari kata *management* yang berarti pengelolaan, ketatalaksanaan, atau tata pimpinan. Manajemen berakar dari kata kerja *to manage* yang berarti mengurus, mengatur, melaksanakan, atau mengelola. Dalam bahasa Arab, kata manajemen identik dengan kata *tadbir* dan *idarah*.¹⁷⁶ Di dalam al-Quran, kata *tadbir* terdapat dalam Q.S. al-Sajadah/32:5, yang berbunyi:

يُدَبِّرُ الْأَمْرَ مِنَ السَّمَاءِ إِلَى الْأَرْضِ ثُمَّ يَعْرُجُ إِلَيْهِ فِي يَوْمٍ كَانَ مِقْدَارُهُ ٣٠
أَلْفَ سَنَةٍ مِّمَّا تَعُدُّونَ ﴿٥﴾

¹⁷⁴Ulasan pemikiran pendidikan dari masing-masing ulama ini, dapat dibaca dalam Abuddin Nata, *Pemikiran Para Tokoh Pendidikan Islam: Seri Kajian Filsafat Pendidikan Islam* (Jakarta: PT RajaGrafindo Persada, 2000).

¹⁷⁵Lihat Azhar Arsyad, *Pokok-pokok Manajemen*, h. 13. Lihat juga dalam Sagaf Pettalongi, *Landasan Paradigma Manajemen Pendidikan Islam* (Palu: LP4M, 2009), h. 33.

¹⁷⁶Azhar Arsyad, *Pokok-pokok Manajemen*, h. 8.

Terjemahnya:

Dia mengatur urusan dari langit ke bumi, kemudian (urusan) itu naik kepadanya dalam satu hari yang kadarnya adalah seribu tahun menurut perhitunganmu.¹⁷⁷

Pendidikan keagamaan merupakan salah satu kegiatan utama yang diselenggarakan lembaga pendidikan Islam dalam mencapai tujuannya, pelaksanaannya dapat secara formal maupun non-formal. Penyelenggaraan pendidikan secara formal dilakukan melalui madrasah-madrasah atau sekolah-sekolah yang berafiliasi kepada agama Islam, sedangkan pendidikan non-formal dilakukan di mesjid-mesjid, mushalla-mushalla, dan di masyarakat. Pendidikan Agama di Indonesia merupakan subsistem dari pendidikan nasional sebab pendidikan agama (termasuk pendidikan Islam) merupakan bagian integral yang tak terpisahkan dari keutuhan kurikulum setiap jenjang pendidikan.¹⁷⁸

Ketika pendidikan Islam di Indonesia didiskusikan, posisi pendidikan Islam dalam konteks pendidikan nasional dapat diidentifikasi sedikitnya ke dalam tiga pengertian. *Pertama*, pendidikan Islam adalah lembaga-lembaga pendidikan keagamaan, misalnya madrasah, pesantren dan majelis ta'lim. *Kedua*, pendidikan Islam adalah muatan atau materi pendidikan agama Islam dalam kurikulum pendidikan nasional. *Ketiga*, pendidikan Islam adalah ciri khas dari lembaga pendidikan sekolah yang diselenggarakan oleh Departemen Agama, misalnya madrasah.¹⁷⁹

¹⁷⁷Departemen Agama Republik Indonesia, *Al-Qur'an dan Terjemahnya*, Edisi Revisi, h. 660.

¹⁷⁸Undang-Undang Nomor 20 Tahun 2003 tentang *Sistem Pendidikan Nasional*, Pasal 36 dan 37.

¹⁷⁹Husni Rahim, *Arah dan Pendidikan Islam di Indonesia* (Jakarta: Logos Wacana Ilmu, 2001), h. 11.

Pada bagian lain, dalam kaitannya dengan upaya pengembangan mutu pendidikan Islam, Husni Rahim memaparkan empat visi utama yang harus diwujudkan. *Pertama*, usaha pengembangan pendidikan Islam merupakan panggilan sejarah dan sekaligus tantangan masa depan. *Kedua*, usaha pengembangan pendidikan Islam memerlukan jaringan kerjasama (*networking*) antara berbagai pusat pendidikan. *Ketiga*, peningkatan mutu sumber daya manusia dalam pendidikan Islam merupakan langkah kunci untuk mencapai keunggulan. *Keempat*, upaya pendidikan Islam pada akhirnya ditujukan untuk membangun peradaban umat manusia yang didukung oleh kepribadian yang bermutu (dalam rangka menggapai ridha Tuhan).¹⁸⁰

Dalam hubungannya dengan perubahan konteks sosial yang terus berkembang, seperti halnya lembaga pendidikan umum, di era industri dan teknologi dewasa ini pendidikan Islam dituntut mampu bersaing dan merespon kemajuan zaman dalam kerangka menyiapkan dan menciptakan generasi yang mempunyai daya saing dilandasi dengan pemahaman keagamaan. Untuk mewujudkan hal ini, pendidikan Islam niscaya dikelola berdasarkan perspektif *link and match* antara dunia pendidikan dan dunia ketenagakerjaan.

Perspektif ini, menurut Amin Abdullah, mengharuskan pendidikan Islam tidak lagi dipandang semata-mata memiliki orientasi transendental, akan tetapi juga melibatkan orientasi substansial yang erat hubungannya dengan nilai-nilai instrumen teknis-praktis (*practical-instrumental-technical values*).¹⁸¹

¹⁸⁰Husni Rahim, *Arah dan Pendidikan Islam di Indonesia*, h xii-xiii.

¹⁸¹M. Amin Abdullah, *Perspektif "Link and Match" Lembaga Pendidikan Tinggi Tenaga Kependidikan Agama Islam*, dalam Muslih Usa dan Aden Wijdan SZ, *Pendidikan Islam dalam Peradaban Industrial* (Yogyakarta: Adita Media, 1997), h. 197.

Dalam konteks pendidikan Islam di Indonesia, perspektif *link and match* ini tampaknya direspon cukup baik oleh kalangan akademisi. Salah satu contoh yang paling nyata adalah perubahan status sejumlah Institut Agama Islam Negeri (IAIN) menjadi Universitas Islam Negeri (UIN) dengan mengintegrasikan program studi umum, seperti Teknik Informatika, Agrobisnis, Manajemen, Ekonomi, dan Psikologi yang secara keseluruhan mengacu kepada kurikulum Diknas.¹⁸²

Dalam konteks *link and match* inilah manajemen pendidikan menjadi penting bagi kelangsungan lembaga pendidikan Islam, karena manajemen pendidikan senantiasa diorientasikan untuk menjawab kebutuhan dan tantangan yang muncul di tengah-tengah masyarakat sebagai konsekuensi logis dari perubahan.¹⁸³

Dalam manajemen pendidikan Islam, di luar prinsip ilmu manajemen yang berhubungan dengan perencanaan, pengorganisasian, kepemimpinan, dan pengendalian, prinsip manajemen pendidikan Islam secara implisit dapat ditemukan dalam hadis berikut:

عن ابن عمر رضي الله عنه قال: سمعت رسول الله صلى الله عليه وسلم قال: كلكم راع وكلكم مسئول عن رعيته, فالإمام الذي على الناس راع وهو مسئول عن رعيته, والمرأة راعية في بيت زوجها وهي مسئولة عن رعيته, والولد راع في مال أبيه وهو مسئول عن رعيته, والعبد راع في مال سيده وهو مسئول عن رعيته. (رواه البخاري).

Artinya:

Abdullah Ibn Umar berkata: Saya mendengar Rasulullah bersabda: Setiap kalian adalah pemimpin. Setiap dari kalian akan dimintai pertanggungjawaban tentang orang yang dipimpinnya. Imam adalah pemimpin dan dia dimintai pertanggungjawaban tentang orang-orang yang dipimpinnya. Seorang laki-laki (suami), adalah pemimpin dalam keluarganya dan dia dimintai pertanggungjawaban tentang orang-orang yang dipimpinnya. Seorang perempuan (istri)

¹⁸²Abuddin Nata, *Manajemen Pendidikan: Mengatasi Kelemahan Pendidikan Islam di Indonesia* (Jakarta: Kencana, 2003), h. 74-75.

¹⁸³Azyumardi Azra, *Pendidikan Islam Tradisi dan Modernisasi Menuju Milenium Baru* (Jakarta: Logos, 2002), h. 57.

adalah pemimpin dalam rumah tangga suaminya dan dia dimintai pertanggungjawaban tentang orang-orang yang dipimpinnya. Seorang pelayan (pembantu) adalah pemimpin dalam harta milik tuannya dan dia dimintai pertanggungjawaban tentang barang-barang diurusinya. (H.R. Bukhari).¹⁸⁴

Hadis tersebut menekankan tanggung jawab seorang pemimpin. Kepemimpinan merupakan inti dalam sebuah manajemen organisasi, termasuk organisasi pendidikan, sebab pendidikan Islam tidak akan dapat berjalan tanpa adanya kepemimpinan.

Berdasarkan pada konteks tersebut, sangat dibutuhkan adanya prinsip-prinsip dan nilai-nilai yang dapat dijadikan sebagai acuan dalam penerapan manajemen pendidikan Islam. Adapun prinsip dan nilai yang dimaksud secara rinci dapat diuraikan sebagai berikut:

1. Ikhlas

قُلْ أَمَرَ رَبِّي بِالْقِسْطِ وَأَقِيمُوا وُجُوهَكُمْ عِندَ كُلِّ مَسْجِدٍ وَادْعُوهُ
مُخْلِصِينَ لَهُ الدِّينَ كَمَا بَدَأَكُمْ تَعُودُونَ ﴿٢٩﴾

Terjemahnya:

Katakanlah: "Tuhanku menyuruh menjalankan keadilan". dan (katakanlah): "Luruskanlah muka (diri)mu di setiap sembahyang dan sembahlah Allah dengan mengikhlaskan ketaatanmu kepada-Nya. sebagaimana dia Telah menciptakan kamu pada permulaan (demikian pulalah kamu akan kembali kepada-Nya)". (Q.S. al-A'raf/7: 29).¹⁸⁵

Ayat di atas menekankan pentingnya keikhlasan. Semua aktivitas yang dilakukan manusia, termasuk dalam pengelolaan lembaga pendidikan Islam, hendaknya dijadikan sarana untuk beribadah kepada Allah swt. Pengabdian yang bernilai tinggi adalah yang disertai dengan keikhlasan hati hanya karena Allah swt.

¹⁸⁴ Abd. Muiz Kabry, *Kerangka Pendidikan Kader Kepemimpinan Islam* (Bandung: Al-Ma'arif, 1988), h. 21.

¹⁸⁵ Departemen Agama Republik Indonesia, *Al-Qur'an dan Terjemahnya*, Edisi Revisi, h. 225.

2. Kejujuran

Selain keikhlasan, manajer pendidikan Islam harus selalu menjunjung kebenaran dan kejujuran, karena keduanya akan membawa manusia benar-benar mampu mencapai derajat ketaqwaan. Sedangkan, ketaqwaan adalah taraf tertinggi bagi orang yang beriman. Hal ini sesuai dengan firman Allah swt. Sebagai berikut:

وَالَّذِي جَاءَ بِالصِّدْقِ وَصَدَّقَ بِهِ ۖ أُولَٰئِكَ هُمُ الْمُتَّقُونَ ﴿٣٣﴾

Terjemahnya:

Dan orang yang membawa kebenaran (Muhammad) dan yang membenarkannya, mereka itulah orang-orang yang bertaqwa. (Q.S. al-Zumr/39: 33).¹⁸⁶

3. Amanah

Dalam prosesnya, sistem manajemen dalam pendidikan harus mempunyai prinsip amanat. Tanpa amanat, para pengelola akan bekerja dengan ragu-ragu dan serba salah. Akan tetapi, jika mereka diberi kepercayaan penuh, mereka akan mengerahkan seluruh potensi yang ada pada diri mereka demi kemajuan pendidikan Islam. Dalam konteks kekinian, sikap amanat sejalan dengan semangat keterbukaan dalam manajemen, integritas manajer, akuntabilitas pengelolaan keuangan, sumberdaya, serta sarana dan prasarana. Di dalam Alquran, Allah berfirman:

﴿ إِنَّ اللَّهَ يَأْمُرُكُمْ أَنْ تُؤَدُّوا الْأَمَانَاتِ إِلَىٰ أَهْلِهَا وَإِذَا حَكَمْتُمْ بَيْنَ
النَّاسِ أَنْ تَحْكُمُوا بِالْعَدْلِ إِنَّ اللَّهَ نِعِمَّا يَعِظُكُمْ بِهِ ۗ إِنَّ اللَّهَ كَانَ سَمِيعًا
بَصِيرًا ﴾

Terjemahnya:

Sesungguhnya Allah menyuruh kamu untuk menyampaikan amanat kepada yang berhak menerimanya, (dan menyuruh kamu) apabila menetapkan hukum di antara manusia supaya kamu menetapkan dengan adil, sesungguhnya Allah

¹⁸⁶Departemen Agama Republik Indonesia, *Al-Qur'an dan Terjemahnya*, Edisi Revisi, h. 750.

memberi pengajaran yang sebaik-baiknya kepadamu, sesungguhnya Allah mahaa mendengar lagi melihat. (Q.S. al- Nisa'/4: 58).¹⁸⁷

4. Adil

Semua kebijakan yang ditetapkan dalam manajemen pendidikan Islam harus mencerminkan sikap adil, baik adil dalam menimbang, dalam menyampaikan, maupun dalam melaksanakan. Sejalan dengan prinsip adil ini, Allah swt berfirman:

يَتَأْتِيهَا الَّذِينَ ءَامَنُوا كُونُوا قَوَّامِينَ لِلَّهِ شُهَدَاءَ بِالْقِسْطِ وَلَا يَجْرِمَنَّكُمْ
شِقَاقُ قَوْمٍ عَلَىٰ ءَلَّا تَعْدِلُوا ءَعْدِلُوا هُوَ أَقْرَبُ لِلتَّقْوَىٰ وَاتَّقُوا اللَّهَ إِنَّ اللَّهَ
خَبِيرٌ بِمَا تَعْمَلُونَ ﴿٨﴾

Terjemahnya:

Hai orang-orang yang beriman, hendaklah kamu jadi orang-orang yang selalu menegakkan (kebenaran) karena Allah, menjadi saksi dengan adil. Dan janganlah sekali-kali kebencianmu terhadap sesuatu kaum, mendorong kamu untuk berlaku tidak adil. Berlaku adillah, karena adil itu lebih dekat kepada taqwa. Dan bertaqwalah kepada Allah. Sesungguhnya Allah Maha Mengetahui apa yang kamu kerjakan. (Q.S. al-Maidah/5: 8).¹⁸⁸

5. Tanggung jawab

Setiap tindakan seorang manager akan dimintai pertanggungjawaban. Demikian juga segala aktivitas dan kebijaksanaan yang diambil oleh pengelola pendidikan Islam harus dipertanggungjawabkan bukan hanya dihadapan manusia dan masyarakat, akan tetapi juga dihadapan Allah swt. Allah berfirman:

لَا يُكَلِّفُ اللَّهُ نَفْسًا ءِٔلَّا وُسْعَهَا لَهَا مَا كَسَبَتْ وَعَلَيْهَا مَا أُكْتَسَبَتْ رَبَّنَا لَا
تُؤَاخِذْنَا إِن نَّسِينَا أَوْ أَخْطَأْنَا رَبَّنَا وَلَا تَحْمِلْ عَلَيْنَا اِصْرًا كَمَا حَمَلْتَهُ
عَلَى الَّذِينَ مِن قَبْلِنَا رَبَّنَا وَلَا تَحْمِلْنَا مَا لآ طَاقَةَ لَنَا بِهِ ؕ وَاعْفُ عَنَّا وَاعْفِرْ
لَنَا وَارْحَمْنَا ؕ أَنْتَ مَوْلَانَا فَانصُرْنَا عَلَى الْقَوْمِ الْكَافِرِينَ ﴿٢٨٦﴾

¹⁸⁷Departemen Agama Republik Indonesia, *Al-Qur'an dan Terjemahnya*, Edisi Revisi, h. 128.

¹⁸⁸Departemen Agama Republik Indonesia, *Al-Qur'an dan Terjemahnya*, Edisi Revisi, h. 158.

Terjemahnya:

Allah tidak membebani seseorang melainkan sesuai dengan kesanggupannya. Ia mendapat pahala (dari kebajikan) yang diusahakannya dan ia mendapat siksa (dari kejahatan) yang dikerjakannya. (Mereka berdoa): "Ya Tuhan kami, janganlah Engkau hukum kami jika kami lupa atau kami tersalah. Ya Tuhan kami, janganlah Engkau bebankan kepada kami beban yang berat sebagaimana Engkau bebankan kepada orang-orang yang sebelum kami. Ya Tuhan kami, janganlah Engkau pikulkan kepada kami apa yang tak sanggup kami memikulnya. Beri maafilah kami; ampunilah kami; dan rahmatilah kami. Engkaulah Penolong kami, maka tolonglah kami terhadap kaum yang kafir. (Q.S. al-Baqarah/2: 286).¹⁸⁹

6. Dinamis

Prinsip bahwa sistem manajemen dalam pendidikan Islam seharusnya merupakan sebuah sistem yang dinamis, bukan statis. Dinamika tersebut selalu diarahkan kepada tujuan pendidikan Islam dan dilandasi dengan prinsip-prinsip manajemen, karena Allah tidak akan menetapkan perubahan, baik pada diri maupun institusi dan komunitas sosial sebelum pihak-pihak tersebut terlebih dahulu mengusahakan perubahan. Prinsip dinamis ini kiranya sejalan dengan firman Allah yang berbunyi:

لَهُ مُعَقِّبَاتٌ مِّن بَيْنِ يَدَيْهِ وَمِن خَلْفِهِ يَحْفَظُونَهُ مِنْ أَمْرِ اللَّهِ إِنَّ
 اللَّهَ لَا يُغَيِّرُ مَا بِقَوْمٍ حَتَّى يُغَيِّرُوا مَا بِأَنْفُسِهِمْ وَإِذَا أَرَادَ اللَّهُ بِقَوْمٍ
 سُوءًا فَلَا مَرَدَّ لَهُ وَمَا لَهُم مِّن دُونِهِ مِن وَالٍ ﴿١١﴾

Terjemahnya:

Bagi manusia ada malaikat-malaikat yang selalu mengikutinya bergiliran, di muka dan di belakangnya, mereka menjaganya atas perintah Allah. Sesungguhnya Allah tidak mengubah keadaan sesuatu kaum sehingga mereka mengubah keadaan yang ada pada diri mereka sendiri. Dan apabila Allah menghendaki keburukan terhadap sesuatu kaum, maka tak ada yang dapat menolaknya; dan sekali-kali tak ada pelindung bagi mereka selain Dia. (Q.S. al-Ra'd/13: 11).¹⁹⁰

¹⁸⁹Departemen Agama Republik Indonesia, *Al-Qur'an dan Terjemahnya*, Edisi Revisi, h. 72.

¹⁹⁰Departemen Agama Republik Indonesia, *Al-Qur'an dan Terjemahnya*, Edisi Revisi, h.

7. Praktis

Setiap kebijakan dalam pengelolaan pendidikan Islam seharusnya bersifat praktis dan sejalan dengan semangat *amar ma'ruf nahy munkar*, sehingga dapat segera diimplementasikan secara tepat dengan pencapaian tujuan pendidikan di dalam interval waktu yang terukur, dan berguna bagi pembangunan karakter intelektual dan budaya generasi di masa akan datang. Prinsip manajemen pendidikan yang bersifat praktis ini sejalan dengan firman Allah di dalam Q.S. al-'Ashr/103: 1-3, yaitu;

وَالْعَصْرِ (١) إِنَّ الْإِنْسَانَ لَفِي خُسْرٍ (٢) إِلَّا الَّذِينَ آمَنُوا وَعَمِلُوا الصَّالِحَاتِ وَتَوَّصُوا بِالحَقِّ وَتَوَّصُوا بِالصَّبْرِ (٣)

Terjemahnya:

Demi masa. Sesungguhnya manusia itu benar-benar berada dalam kerugian. Kecuali orang-orang yang beriman dan mengerjakan amal saleh dan nasehat-menasehati supaya mentaati kebenaran dan nasehat-menasehati menetapi kesabaran. (Q.S. al-'Ashr/103: 1-3).¹⁹¹

8. Universal

Prinsip manajemen pendidikan Islam yang terakhir adalah bahwa pendidikan Islam harus bersifat universal. Dengan kata lain, pendidikan Islam mempunyai idealitas, yaitu menjadi rahmat bagi seluruh lapisan masyarakat. Dalam hal ini, Allah berfirman:

وَمَا أَرْسَلْنَاكَ إِلَّا رَحْمَةً لِّلْعَالَمِينَ ﴿١٠٧﴾

Terjemahnya:

Dan Aku (Allah) tidak mengutusmu (Muhammad) kecuali menjadi rahmat bagi seluruh alam. (Q.S. al-Anbiya'/21: 107).¹⁹²

¹⁹¹Departemen Agama Republik Indonesia, *Al-Qur'an dan Terjemahnya*, Edisi Revisi, h. 1099.

¹⁹²Departemen Agama Republik Indonesia, *Al-Qur'an dan Terjemahnya*, Edisi Revisi, h. 508.

Kedelapan prinsip manajemen pendidikan Islam di atas dianggap dapat mengembangkan sikap kemandirian belajar (*learning ability*) serta menumbuhkan-kembangkan kedelapan sikap-sikap berikut yang niscaya ada di dalam lembaga pendidikan, baik di lingkungan keluarga, di sekolah, maupun di masyarakat.

Kedelapan sikap ini, seperti yang dirumuskan oleh Mastuhu, antara lain:

- a. *Copying*, yaitu kemampuan memahami fenomena dan gejala, informasi, dan makna dari setiap peristiwa yang terjadi dan dihadapinya.
- b. *Accomodating*, yaitu keterbukaan terhadap kritik dan pendapat dari luar; sebuah keterbukaan yang muncul dari kesadaran bahwa di dalam kaidah ilmiah, tidak ada pendapat yang tidak dapat dikoreksi, ditanyakan, atau dikaji kembali.
- c. *Anticipating*, adalah kemampuan mengantisipasi konsekwensi logis dari suatu kebijakan berdasarkan data dan fakta-fakta empiris menurut kaidah-kaidah ilmu pengetahuan.
- d. *Reorienting*, yakni kemampuan mendefinisikan dan merumuskan kembali orientasi yang telah ditetapkan sebelumnya, sesuai dengan perubahan zaman.
- e. *Selecting*. Kemampuan memilah dan memilih yang terbaik, yang terbenar, serta yang paling memungkinkan untuk diwujudkan sesuai dengan kebutuhan dan keadaan.
- f. *Managing*, yaitu kemampuan mengelola dan mengendalikan hingga pengambilan keputusan yang tepat.
- g. *Developing*. Kemampuan mengembangkan pelajaran dan pengalaman yang diperoleh sebelumnya, sehingga menjadi sebuah penemuan tersendiri, yang baru, dan bermanfaat bagi masyarakat luas.
- h. *Ijtihad*. Agar selalu berada di alur yang benar, maka diperlukan kemampuan berijtihad, menafsirkan ajaran agama dengan benar, mendalam, dan utuh sehingga setiap perilaku manusia modern tetap berada dalam koridor iman dan taqwa.¹⁹³

D. Kerangka Berpikir

Menurut Uma Sekaran dalam bukunya yang berjudul *Business Research* yang dikutip oleh Sugiono mengemukakan bahwa kerangka berfikir merupakan

¹⁹³Mastuhu, *Memberdayakan Sistem Pendidikan Islam* (Jakarta: Logos, 1999), h. 48-49.

konseptual tentang bagaimana teori berhubungan dengan berbagai faktor yang telah diidentifikasi sebagai masalah yang penting.¹⁹⁴

Kerangka berpikir yang baik akan menjelaskan secara teoritis pertautan antara variabel yang akan diteliti.¹⁹⁵ Kerangka berpikir pada variable pola pemikiran K.H. Abd. Rahman Ambo Dalle adalah tendensi mental berpikir yang dapat diaktualkan, baik secara verbal maupun tindakan dalam kecenderungan sesuai atau tidak sesuai dengan manajemen pendidikan modern yang dapat dipahami oleh orang lain. Sekumpulan stimulus yang dimaksud adalah berbagai pemikiran beliau dalam menata organisasi yang dipimpinnya baik dalam merencanakan, mengorganisasikan maupun kegiatan-kegiatan manajemen lainnya.

Selanjutnya, dinamika perkembangan pesantren di Sulawesi Selatan saat ini, semakin membuka peluang pondok-pondok pesantren untuk mengaflikasikan fungsi-fungsi manajemen dalam menyiapkan santri yang *tafaqquh fi al-dīn*, sehingga output yang dihasilkan adalah pemahaman dan pendalaman ajaran Islam secara *kaffah*.

Dalam perkembangan selanjutnya dapat pula di lihat dari pengaruh pola pemikiran K.H. Abd. Rahman Ambo Dalle dan implementasinya terhadap manajemen pendidikan Islam sebagaimana yang menjadi sasaran penelitian dalam disertasi ini dengan merujuk pada kerangka berpikir dalam diagram berikut :

¹⁹⁴Sugiyono, *Metode Penelitian Administratif*(Bandung: Alfabeta, 2009), h. 91.

¹⁹⁵Sugiyono, *Metode Penelitian Administratif*, h. 91.

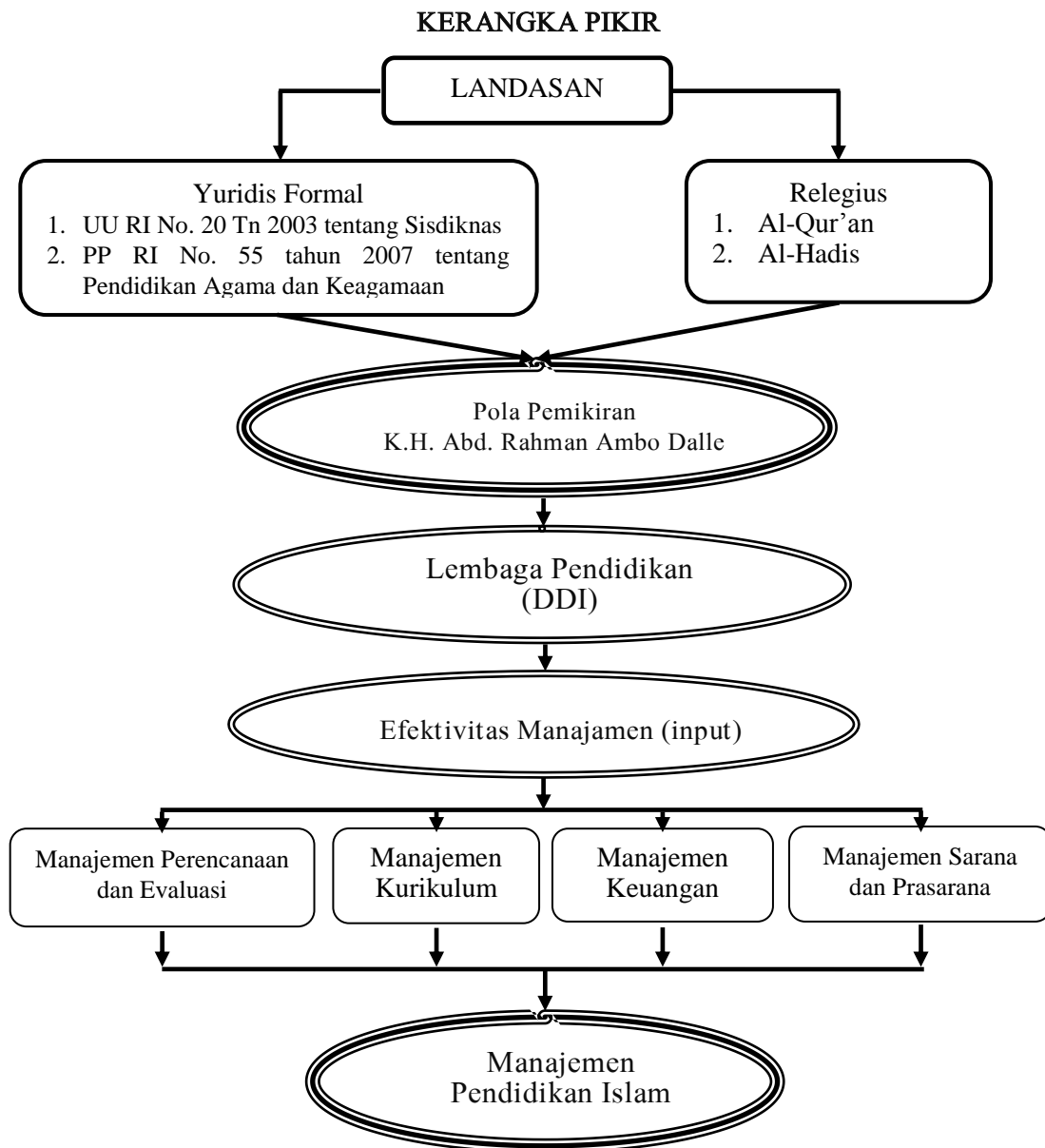

Berdasarkan gambaran tersebut maka dapat disimpulkan bahwa objek penelitian ini adalah pola pemikiran K. H. Abd. Rahman Ambo Dalle dan implementasinya terhadap manajemen pendidikan Islam dalam lingkungan DDI. Pada prinsipnya, objek penelitian ini memiliki faktor internal yang dominan dan homogeny maka pengujian analisisnya menggunakan analisis deskriptif yang menghasilkan nilai pemusatan terhadap data.

BAB 3

METODOLOGI PENELITIAN

Metode penelitian,¹ adalah seperangkat pengetahuan tentang langkah-langkah yang sistematis dan logis tentang pencarian data yang berkenaan dengan masalah tertentu untuk diolah dan dianalisis. Dalam metode penelitian tersebut, diperlukan adanya suatu rancangan sebagai *desain penelitian* yang menghubungkan data empiris dengan pertanyaan awal penelitian dan konklusi-konklusinya.²

Untuk penulisan disertasi ini, penulis menggunakan *Pedoman Penulisan Karya Tulis Ilmiah (Makalah, Skripsi, Tesis, Disertasi, dan Laporan Penelitian)* yang diterbitkan oleh Alauddin Press Tahun 2013 Edisi Revisi Cetakan Pertama sekaligus sebagai pedoman utama, di samping beberapa referensi lainnya. Agar penelitian ini sesuai dengan standar kualifikasi penelitian ilmiah sesuai dengan yang diharapkan maka metode penelitian yang digunakan di sini mencakup beberapa metode ilmiah, yakni:

A. Jenis Penelitian

Jenis penelitian yang digunakan dalam penulisan disertasi ini adalah penelitian kualitatif, yaitu; suatu jenis penelitian yang menggunakan data deskriptif yang berupa kata-kata tertulis atau lisan dari orang-orang atau pelaku

¹Dalam hal ini, yang dimaksud dengan metode penelitian adalah cara-cara berpikir dan berbuat yang dipersiapkan dengan baik dalam mengadakan penelitian untuk mencapai tujuan dari penelitian. Lihat: Kartini Kartono, *Pengantar Metodologi Riset Sosial* (Bandung: CV Mandar Maju, 1996), h. 20; definisi serupa juga dapat dibaca dalam Erna Widodo dan Mukhtar, *Konstruksi ke Arah Penelitian Deskriptif* (Yogyakarta: Avyrouz, 2000), h. 7.

²A. Kadir Ahmad, *Dasar-Dasar Metodologi Penelitian Kualitatif* (Cet. I; Makassar: CV. Indobis Media Centre, 2003), h. 46.

yang diamati.³ Menurut Lexy J. Moleong, penelitian kualitatif, yaitu; penelitian yang bermaksud untuk memahami fenomena tentang apa yang dialami oleh subjek penelitian.⁴

Penelitian kualitatif diistilahkan juga dengan *inquiry naturalistic* atau inkuiri alamiah.⁵ Pemakaian istilah ini dimaksudkan untuk lebih menekankan pada kealamiah sumber data atau dengan ungkapan lain suatu metode yang meneliti kondisi objek secara alamiah (*natural*). Mc Milan dan Schumacher dalam Nana Syaodih Sukmadinata mengatakan bahwa secara umum penelitian kualitatif mempunyai dua tujuan, yaitu; 1) Menggambarkan dan mengungkap (*to describe* dan *explore*) dan 2) Menggambarkan dan menjelaskan (*to describe* dan *explain*).⁶

Penggunaan metode kualitatif dalam penelitian ini didasarkan kepada beberapa pertimbangan; *pertama*, menyesuaikan metode kualitatif lebih mudah apabila berhadapan dengan kenyataan ganda; *kedua*, dapat menyajikan secara langsung hakikat hubungan antara peneliti dengan responden; *ketiga*, metode ini

³Lihat: Robert C.D. Steren S. Taylor, *Kuantitatif, Dasar-Dasar Penelitian* (Jakarta: Usaha Nasional, 1993), h. 5.

⁴Lexy J. Moleong, *Metode Penelitian Kualitatif*, (Cet. III; Bandung: Remaja Rosdakarya, 1991), h. 5. Dalam pandangan Miles dan Huberman, data kualitatif merupakan sumber dari deskripsi yang luas dan berlandasan, serta memuat penjelasan tentang proses-proses yang terjadi dalam lingkup setempat. Dengan data kualitatif maka dapatlah diikuti dan memahami alur peristiwa secara kronologis, menilai sebab akibat dalam lingkup pikiran orang-orang setempat dan memperoleh penjelasan yang banyak dan bermanfaat. Data kualitatif juga dapat membimbing peneliti untuk memperoleh penemuan-penemuan yang tak terduga sebelumnya dan untuk membentuk kerangka teoritis yang baru. Lihat Mathew B. Miles dan A. Michal Huberman, *Qualitative Data Analysis*, terj. Rohani Rahidi, *Analisis Data Kualitatif*(Jakarta: UI-Press, 1992), h. 1-2.

⁵Lexy J. Molcong, *Metode Penelitian Kualitatif*, h. 5.

⁶Nana Syaodih Sukmadinata, *Metode Penelitian Pendidikan* (Cet. IV; Bandung: Remaja Rosdakarya, 2008), h. 96.

lebih peka dan lebih menyesuaikan diri dengan banyak penajaman pengaruh bersama dan terhadap pola-pola nilai yang dihadapi.⁷

Menurut Bogdan dan Biklen ciri khusus dalam penelitian kualitatif adalah, 1) mempunyai latar yang alami sebagai sumber data, dan peneliti dipandang sebagai instrumen kunci; 2) penelitian ini bersifat deskriptif; 3) lebih memperhatikan proses dari pada hasil; 4) cenderung menganalisa datanya secara induktif; 5) makna merupakan soal esensial dalam rancangan penelitian kualitatif.⁸ Sementara Koentjaraningrat menyatakan bahwa penelitian kualitatif adalah penelitian dibidang ilmu-ilmu sosial dan kemanusiaan dengan aktivitasnya yang didasarkan pada disiplin ilmiah untuk mengumpulkan, menganalisa, dan menafsirkan fakta-fakta serta hubungan tentang fakta-fakta alam, kelakuan manusia guna menemukan prinsip-prinsip pengetahuan dan teknik baru dalam usaha menanggapi hal-hal tersebut.⁹

Selanjutnya, menurut Sevilla, penelitian kualitatif adalah upaya melalukan penelitian secara rinci tentang individu atau suatu unit sosial selama kurun waktu tertentu, dengan penyelidikan secara mendalam dan kompleks terhadap perilaku individu. Hal senada juga dikemukakan oleh Takos yang menyatakan bahwa penelitian kualitatif berupaya untuk mengungkapkan kehidupan informan di lapangan yang dapat memberikan gambaran menyeluruh tentang situasi dan keadaan yang dialami objek yang diteliti.¹⁰

⁷Lexy J. Molcong, *Metode Penelitian Kualitatif*, h. 3.

⁸Lihat: Bogdan and Biklen, *Qualitatif Research for Education and Introduction to Theory and Method* (London: Allyu and Bacon Inc, 1982) h. 7.

⁹Lihat: Koentjoroningrat, *Kebudayaan Mentalitit dan Pembangunan* (Jakarta: PT. Gramedia, 1987) h. 39.

¹⁰Lihat: Sevilla, *Pengantar Metode Penelitian*, diterjemahkan oleh Alimuddin Tuwu dan Alam Syah (Jakarta: Universitas Indonesia Press, 1993) h. 25.

Dengan demikian, secara spesifik metode yang digunakan dalam penelitian ini adalah metode kualitatif yang bersifat observasional dalam bentuk studi historis, yaitu untuk memahami dan mendeskripsikan aspek-aspek yang berkaitan dengan pola pemikiran manajemen K.H. Abd. Rahman Ambo Dalle dan implementasinya terhadap manajemen pendidikan Islam dalam lingkungan DDI.

B. Pendekatan Penelitian

Pendekatan yang digunakan dalam penelitian ini adalah pendekatan multidisipliner,¹¹ yaitu; pendekatan sosiologis-antropologis, manajerial, teologis / normatif, filosofis, pedagogik, historis, yuridis formal, dan psiko analisis Freud. Untuk lebih jelasnya berikut ini akan dijelaskan masing-masing pendekatan yang dimaksud.

1. Pendekatan sosiologis-antropologis.¹²

Perspektif ini digunakan sebagai upaya untuk memahami pengaruh pola pemikiran K.H. Abd. Rahman Ambo Dalle dan Implementasinya Terhadap Manajemen Pendidikan Islam Dalam Lingkungan Darud Da'wah Wal Irsyad. Keberadaan K.H. Abd. Rahman Ambo Dalle sebagai profil pribadi yang memiliki

¹¹Yang dimaksud dengan pendekatan multidisipliner adalah suatu disiplin ilmu tunggal mengembangkan ilmunya dengan menggunakan konsep disiplin ilmu lain. Pendekatan ini paralel dengan konsep berpikir kreatif di antaranya ialah "kemampuan melihat suatu persoalan secara komprehensif dari berbagai sudut pandang." Yoris Sebastian, *Oh My Goodness, Buku Peter Seorang Creative Junkies* (Cet. II; Jakarta: Gramedia Pustaka Utama, 2010), chapter 5th. Lihat juga Noeng Muhadjir, *Metodologi Penelitian Kualitatif* (Edisi III; Cet. VIII; Yogyakarta: Lake Sarasin, 1998), h. 62.

¹²Menurut Arkoun bahwa apabila kebenaran dalam segala bentuknya selalu dikesampingkan oleh manusia dalam suatu tindak bersama dari pengungkapan kecerdasan, kehendak, upaya meningkatkan diri, diperlukan tataran analisis di antaranya adalah analisis sosiologis dan antropologis. Jadi, keduanya dapat dijadikan sebagai alat analisis atau sebagai sebuah pendekatan dalam upaya menemukan kebenaran dalam kaitannya dengan pola-pola kehidupan sosial. Lihat Muhammed Arkoun, *Nalar Islam dan Nalar Modern; Beberapa Tantangan dan Jalan Baru* (Jakarta: Inis, 1994), h. 68.

pengaruh besar dalam perkembangan dunia pendidikan Islam khususnya di Sulawesi Selatan dengan organisasi yang didirikan dan dipimpinnya sendiri. Posisi beliau sebagai pimpinan organisasi tentunya memiliki berbagai bentuk fenomena sosial baik secara pribadi K.H. Abd. Rahman Ambo Dalle maupun sebagai pimpinan organisasi serta hubungannya dengan anggota-anggota organisasi.

Berdasarkan aspek sosiologisnya, dibutuhkan sebagai upaya untuk memahami perilaku masyarakat yang berkaitan dengan berbagai pola hubungan interaksi seseorang dengan orang lain, seseorang dengan kelompok yang lain, dan satu kelompok dengan kelompok lainnya. Pola hubungan yang maksud khususnya yang berlangsung dalam internal organisasi DDI maupun diluar organisasi yang bersangkutan.

Sementara dalam perspektif antropologisnya dapat digunakan sebagai cara pandang dalam memperhatikan berbagai bentuk hubungan personal anggota organisasi dengan berbagai latar belakang etnis yang ada di dalamnya yang sekaligus merupakan salah satu bagian yang menjadi fokus kajian antropologi budaya.

Dengan demikian, fenomenologi pengaruh pola pemikiran K. H. Abd. Rahman Ambo Dalle dan Implementasinya terhadap manajemen pendidikan Islam dalam lingkungan DDI sehingga dapat ditemukan inti-inti pemikiran beliau yang selanjutnya mampu melahirkan pemahaman yang benar terhadap kunci keberhasilan yang telah diraih khususnya dalam periode beliau dalam memimpin

organisasi DDI. Karena itu, pendekatan sosiologis-antropologis menjadi penting artinya untuk diterapkan karena memiliki keterkaitan yang saling mendukung.¹³

2. Pendekatan Manajerial

Perspektif ini digunakan, karena sebuah organisasi dalam operasionalnya adalah merupakan fenomena manajemen dan kepemimpinan. Artinya sebuah organisasi paling tidak terdiri atas tiga unsur, yaitu; unsur pimpinan, unsur yang dipimpin (bawahan), dan unsur tujuan bersama yakni tujuan organisasi. Karena itu, salah satu tugas pokok pimpinan organisasi adalah memimpin organisasi dan menggerakkan para anggotanya dengan memanfaatkan sumber daya yang dimilikinya untuk mencapai tujuan bersama secara efektif dan efisien. Fenomena-fenomena yang terjadi dalam operasional penyelenggaraan organisasi tersebut, hanya dapat dipahami dan dicermati dengan menggunakan pendekatan manajerial.

Pendekatan ini digunakan dalam rangka untuk memahami berbagai pengaruh pola pemikiran K.H. Abd. Rahman Ambo Dalle dan implementasinya terhadap manajemen pendidikan Islam dalam lingkungan Darud Da'wah Wal Irsyad.

3. Pendekatan Teologis/Normatif

Dari segi teologis/normatif digunakan untuk melihat fenomena-fenomena manajerial penyelenggaraan pendidikan dalam lingkungan DDI hubungannya dengan pengaruh pola pemikiran K.H. Abd. Rahman Ambo Dalle. Penggunaan pendekatan teologis-normatif ini, diharapkan mampu menemukan keterkaitan

¹³Parsudi Suparlan, "*Pendekatan Antropologis-Sosiologis*" dalam A.W. Wijaya Edisi *Indonesia, Individu, Keluarga, dan Masyarakat* (Jakarta: Akademika Prassido, 1986), h. 8.

pola pemikiran beliau sebagai pemimpin sekaligus sebagai seorang tokoh agama (ulama) yang patut diduga mendasarkan segala bentuk aktivitasnya dilandasi dengan ajaran agama khususnya agama Islam.

4. Pendekatan filosofis¹⁴

Perspektif ini dipandang cukup relevan dengan fokus penelitian ini, karena pola pemikiran K. H. Abd. Rahman Ambo Dalle dan implementasinya terhadap manajemen pendidikan Islam dalam lingkungan Darud Da'wah Wal Irsyad dianggap memiliki pengaruh yang cukup signifikan terhadap perkembangan organisasi DDI khususnya dalam bidang pendidikan Islam.

Kompleksitas pengaruh pola pemikiran tersebut, tidak dapat dibatasi dengan mengenyampingkan berbagai faktor-faktor yang turut memberikan pengaruh terhadap keberhasilan suatu organisasi termasuk DDI. Oleh karena itu, perspektif filosofis digunakan karena kecenderungan filsafat kontemporer adalah suatu filsafat yang menolak segala bentuk kemapanan, sekaligus menjadi ciri khas dari sebuah arus besar dalam alam pemikiran era postmodernisme. Dalam pandangan M. Amin Abdullah bahwa salah satu ciri postmodernisme adalah *deconstructionism*.¹⁵

¹⁴Dalam menjelaskan nuansa ilmiah yang baru maka kurang efektif jika menggunakan teori-teori lama yang dikemukakan dalam filsafat ilmu pengetahuan tradisional (*empirisme, positivism, dan rasionalisme*). Teori-teori ini dipandang memiliki kecenderungan yang berat sebelah dan menutup jalan adanya upaya untuk pengembangan baru dan cara bekerja ilmu pengetahuan modern yang menuntut adanya pengertian secara dialektis. Dalam pengetahuan modern, tidak hanya menggunakan metode-metode induktif belaka, karena metode-metode induktif belaka tidak ada upaya verifikasi yang ada hanyalah dialektika. Artinya, konsep-konsep yang ada harus dimengerti dan ditentukan dalam kaitan satu sama lain. Lebih lanjut, lihat K. Bartens, *Filsafat Barat Kontemporer: Perancis* (Cet. IV; Jakarta: Gramedia Pustaka Utama, 2006), h. 187-7.

¹⁵M. Amin Abdullah, *Falsafah kalam di Era Postmodernime* (Yogyakarta: Pustaka Pelajar, 1995), h. 99.

Dengan demikian, perspektif filosofis digunakan sebagai upaya untuk menemukan dan memahami pola pemikiran K.H. Abd. Rahman Ambo Dalle kaitannya dengan implementasi manajemen pendidikan Islam dalam lingkungan Darud Da'wah Wal Irsyad (DDI).

5. Pendekatan Pedagogik¹⁶

Pendekatan ini digunakan sehubungan dengan obyek penelitian berkaitan dengan upaya pengembangan pendidikan Islam melalui implementasi manajemen dalam pendidikan yang secara teknis membahas berbagai pemikiran K.H. Abd. Rahman Ambo Dalle dalam memimpin organisasi DDI yang salah satu misi utamanya adalah penyelenggaraan pendidikan madrasah dengan berbagai tingkatannya. Pendekatan pedagogik ini penting artinya, karena pada dasarnya pendidikan itu sendiri merupakan fenomena pedagogik.¹⁷

Tujuan lain yang diharapkan dengan penggunaan pendekatan ini adalah upaya untuk memahami dimensi eksoteris dan dimensi esoteris, yaitu adanya keseimbangan antara lahiriyah dan batiniyah.¹⁸ Karena proses pendidikan yang berlangsung pada lembaga tersebut adalah lembaga pendidikan yang bernuansa Islam, sedangkan keunikan yang terdapat dalam konsep pendidikan Islam terletak pada aspek keseimbangan antara lahiriyah dan batiniyah tersebut. Menurut

¹⁶Pendekatan dari perspektif pedagogic ini penting karena teori pendidikan memiliki tiga fungsi, yaitu; a) member arah serta tujuan mana yang akan dicapai dalam proses pengelolaan dan kajian pendidikan; b) memperkecil kesalahan dalam praktek; dan c) sebagai tolok ukur, sejauhmana keberhasilan dalam pendidikan itu telah dilaksanakan. Lihat Burhanuddin Salam, *Pengantar Pedagogik (Dasar-Dasar Ilmu Mendidik)* (Jakarta: Rineka Cipta, 2002), h. 3.

¹⁷Pedagogi diartikan sebagai ilmu atau ilmu pengajaran, Departemen Pendidikan Nasional, *Kamus Besar Bahasa Indonesia* (Edisi II; Cet. III; Jakarta: Balai Pustaka, 2002), h. 41.

¹⁸M. Arifin Abdullah, *Integrasi Inter-Interkoneksi (Sebuah Analogy)* (Yogyakarta: Suka Press, 2007), h. 228-229.

Kuntowijoyo berpendapat bahwa "Islam bukan hanya untuk dipahami, tetapi untuk diamalkan".¹⁹

Jadi pendekatan ini digunakan untuk dapat memahami konsep dan implementasi manajemen pendidikan Islam yang sesuai dengan pola pemikiran manajemen K.H. Abd. Rahman Ambo Dalle kaitannya dengan penyelenggaraan pendidikan Islam dalam lingkungan Darud Da'wah Wal Irsyad.

6. Pendekatan Yuridis Formal

digunakan sebagai landasan hukum terhadap penyelenggaraan pendidikan secara umum termasuk lembaga pendidikan yang pernah dipimpin oleh K.H. Abd. Rahman Ambo Dalle. Landasan hukum dimaksud adalah UU RI Nomor 20 Tahun 2003 tentang Sistem Pendidikan Nasional dan Peraturan Pemerintah Nomor 55 Tahun 2007 tentang Pendidikan agama dan keagamaan. Pendekatan ini penting artinya dalam rangka memahami posisi dan kedudukan lembaga DDI sebagai salah satu organisasi kemasyarakatan yang juga bergerak dalam bidang penyelenggaraan pendidikan dengan berbagai jenjang yang dibinanya sebagaimana organisasi-organisasi kemasyarakatan lainnya, seperti; Muhammadiyah, Nahdlatul Ulama yang resmi dan legal menurut undang-undang yang berlaku di negeri ini.

7. Pendekatan Historis²⁰

Dimaksudkan untuk memahami fenomena historis tentang pola pemikiran manajemen K. H. Abd. Rahman Ambo Dalle dan implementasinya tentang

¹⁹Kuntowijoyo, *Muslim Tanpa Masjid, Esai-Esai Agama, Budaya dan Politik dalam Bingkai Strukturalisme Transendental* (Cet. II; Bandung: Mizan, 2001), h. 108-110.

²⁰Menurut Kuntowijoyo bahwa metode sejarah lisan merupakan metode pembaharu dalam pendekatan metodologis sejarah ilmiah. Lihat Kuntowijoyo, *Metodologi Sejarah* (Yogyakarta: Tiara Wacana, 1994), h. 20.

manajemen pendidikan Islam dalam lingkungan Darud Da'wah Wal Irsyad (DDI). Oleh karena, masa hidup dan kiprah yang diperankan oleh beliau (K. H. Abd. Rahman Ambo Dalle) dalam mendirikan dan memimpin organisasi DDI sejak tahun 1947 sampai dengan tahun 2006 maka untuk melihat kaitan berbagai rentetan peristiwa tersebut dengan cermat dari masa ke masa maka penelitian ini menggunakan pendekatan dari segi historis-sinkronis.

Selanjutnya peneliti akan memperhatikan dan memeriksa secara seksama berbagai fenomena historis, khususnya yang berhubungan dengan pengaruh pola pemikiran K.H. Abd. Rahman Ambo Dalle dan implementasi tentang manajemen Pendidikan Islam dalam lingkungan Darud Da'wah Wal Irsyad. Pemahaman yang dimaksud adalah upaya keras yang dilakukan untuk mengenali dan memahami sebagaimana adanya, tanpa ada upaya untuk mereduksi ataupun memberikan sesuatu perlakuan tertentu terhadap fokus penelitian sebagaimana yang telah diuraikan sebelumnya.

8. Pendekatan Psiko Analisis Freud²¹

Perspektif ini digunakan untuk mempertajam pemahaman budaya lokal yang mana psiko analisis Freud memandang bahwa “alam keasadaran itu hanya sebagian kecil saja dari seluruh kehidupan psikis, sedangkan alam kesadaran itu adalah merupakan bagian yang terbesar dari seluruh kehidupan psikis.”²² Karena itu, menurut Freud struktur kepribadian terdiri dari tiga aspek yang merupakan satu sistem, yaitu; *Das Es*, *Das Ich*, dan *Das Ueber Ich*. *Das Ueber Ich* memiliki

²¹Psiko Analisa Freud, khususnya pada aspek *das ueber ich* (super ego) yang merupakan salah satu sistem kepribadian yang menyatakana bahwa fungsinya menentukan sesuatu yang benar dan salah sehingga dianggap sebagai aspek moral masyarakat. Lihat Sumardi Labrata, *Psikologi Kepribadian* (Edisi I; Cet. IV; Jakarta: Raj Grafindopersada, 2000), h. 28.

²²Sumardi Labrata, *Psikologi Kepribadian*, h. 121-122.

salah satu fungsi yang cenderung menentang baik *Das Ich* maupun *Das Es* membuat dunia menurut konsepsi yang ideal. Sementara itu, *Das Ueber Ich* sebagai aspek moral dari kepribadian diinternalisasikan dalam perkembangan anak melalui orang tua dan juga pendidik lainnya.²³ Berdasarkan teori Freud ini, bahwa suatu komunitas mewarisi nilai-nilai moralitas yang dipandang baik oleh orang tua secara turun temurun. dengan demikian, psiko analisis Freud memiliki makna yang cukup penting dalam upaya memahami keunikan pola pemikiran manajemen K.H. Abd. Rahman Ambo Dalle dan implementasinya terhadap manajemen pendidikan Islam dalam lingkungan Darud Da'wah Wal-Irsyad.

C. Waktu dan Tempat Penelitian

Dalam pandangan Lexy J. Moleong, pemilihan lapangan atau penentuan lokasi penelitian diarahkan oleh teori substantif yang dirumuskan dalam bentuk hipotesis kerja, walaupun masih tentatif sifatnya. Teori substantif dalam hal ini adalah teori yang dikembangkan untuk keperluan yang sifatnya substantif atau empiris dalam inkuiri (pemeriksaan) dengan *system interview* suatu ilmu pengetahuan. Misalnya; sosiologi, psikologi, dan historis.

Berdasarkan pada beberapa pertimbangan di atas, lokasi penelitian yang menjadi tempat penelitian ini adalah daerah-daerah yang berdasarkan catatan sejarah pernah ditempati oleh K.H. Abd. Rahman Ambo Dalle menetap dalam memimpin organisasi DDI, khususnya pada beberapa daerah atau kabupaten/kota yaitu; Kabupaten Barru, Kota Parepare, Kab. Pinrang, Kabupaten Wajo.

²³Sumardi Labrata, *Psikologi Kepribadian*, h. 127-128.

Sementara untuk pelaksanaan penelitian ini di mulai sejak dikeluarkannya izin penelitian dari Pemerintah Daerah Provinsi Sulawesi Selatan tertanggal 21 Desember 2012 sampai dengan 21 Maret 2013 yang didasarkan pada surat rekomendasi penelitian dari PPs UIN Alauddin Makassar.

D. Sumber Data Penelitian

Sumber data dalam penelitian ini terdiri atas dua, yaitu; data yang bersifat primer dan data yang bersifat sekunder.

1. Data Primer

Data ini adalah data yang diperoleh langsung dari sumber-sumber data (informan)²⁴ yang dapat dipertanggungjawabkan sepenuhnya, terutama pihak-pihak yang benar-benar mengenal dan memahami kepribadian K.H. Abd. Rahman Ambo Dalle baik selaku pribadi maupun sebagai pemimpin organisasi DDI khususnya pemikiran-pemikiran manajemen beliau yang diimplementasikan dalam penyelenggaraan pendidikan Islam dilingkungan DDI, baik data itu ditemukan dalam bentuk survey, hasil wawancara, dan data dokumentasi yang berkenaan dengan semua informasi yang dibutuhkan dalam penelitian ini.

2. Data Sekunder

Data Sekunder²⁵ adalah data yang penulis peroleh melalui telaahan dalam berbagai literatur, serta informasi lainnya yang ada kaitannya dengan pola

²⁴Yang dimaksud dengan informan adalah orang yang dimanfaatkan untuk memberikan informasi tentang situasi dan kondisi latar penelitian yang diusahakan sedemikian rupa agar dapat memperoleh informasi seobyektif mungkin mengenai data yang diperlukan dalam menjawab masalah penelitian. Bandingkan dengan Muhammad Ali, *Strategi Penelitian Pendidikan* (Cet. X; Bandung: Angkasa, 1993), h. 181.

²⁵Istilah data sekunder yang digunakan dalam penelitian ini adalah data yang digunakan sebagai pendukung dari data hasil wawancara mendalam.

pemikiran manajemen K.H. Abd. Rahman Ambo Dalle hubungannya dengan implementasi manajemen pendidikan Islam dalam lingkungan DDI sebagai salah satu organisasi kemasyarakatan yang cukup dikenal dalam bidang pendidikan khususnya yang ada di Sulawesi Selatan. Data sekunder ini, merupakan tambahan keterangan untuk data primer sebelumnya.

E. Instrumen Penelitian

Dalam penelitian kualitatif yang menjadi instrument penelitian adalah peneliti itu sendiri.²⁶ Selanjutnya dikatakan bahwa peneliti kualitatif sebagai *human instrument* yang berfungsi untuk menetapkan fokus penelitian, memilih informasi sebagai sumber data, melakukan pengumpulan data, menilai kualitas data, analisis data menafsirkan data dan membuat kesimpulan atas semuanya.

Sesuai dengan upaya di atas, peneliti berusaha mengumpulkan berbagai informasi atau data secara lengkap dan mendalam melalui berbagai instrumen penelitian sebagai alat pengumpul data. Instrumen penelitian yang dimaksud, yaitu; instrumen observasi dalam bentuk instrumen *check-list* observasi dan instrumen wawancara dengan alat pedoman wawancara. Di samping itu, juga peneliti menggunakan alat perekam, buku catatan lapangan dan studi dokumentasi.

F. Teknik Pengumpulan Data

Mengumpulkan data dalam suatu penelitian di lapangan adalah salah satu langkah yang sangat vital. Secara umum teknik pengumpulan data banyak sekali caranya, seperti yang dikemukakan oleh Suharsimi Arikunto, bahwa teknik pengumpulan data itu bisa berupa ; (1) menggunakan tes; (2) menggunakan

²⁶Sugiyono, *Memahami Penelitian Kualitatif*, h. 59.

kuesioner/angket; (3) menggunakan metode interviu; (4) menggunakan metode observasi; (5) menggunakan metode dokumentasi.²⁷ Sesuai dengan teknik pengumpulan data tersebut yang penulis gunakan dalam penelitian ini adalah:

1. Teknik Observasi

Observasi digunakan dalam rangka untuk mengumpulkan data dalam suatu penelitian, yang merupakan hasil perbuatan jiwa secara aktif dan penuh perhatian untuk menyadari adanya sesuatu rangsangan tertentu yang diinginkan. Dalam hal ini, Mardalis mengatakan, bahwa observasi adalah suatu studi yang disengaja dan sistematis tentang keadaan atau fenomena sosial dan gejala-gejala psikis dengan jalan mengamati dan mencatat.²⁸ Selanjutnya menurut Moh. Nazir bahwa observasi adalah cara alat standar lain untuk keperluan tersebut,²⁹ dan menurut Sutrisno Hadi, observasi adalah mengadakan penelitian sekaligus pengamatan terhadap masalah-masalah yang ada kaitannya dengan karya ilmiah.³⁰

Oleh karena penelitian ini bersifat kualitatif maka sumber data utamanya adalah kata-kata dan tindakan, selebihnya adalah data tambahan, seperti dokumen dan lain-lain. Dengan demikian, pencatatan yang dilakukan dapat melalui pengamatan yang berperan cukup penting dan merupakan hasil usaha gabungan dari kegiatan melihat, mendengar, dan bertanya.³¹

²⁷Muhammad Ali, *Strategi Penelitian Pendidikan*, h. 198-206.

²⁸Lihat: Mardalis, *Metode Penelitian: Suatu Pendekatan Proposal* (Jakarta: Bumi Aksara, 1993), h. 63.

²⁹Lihat: Moh. Nazir, *Metode Penelitian* (Cet. III; Jakarta: Ghalia Indonesia, 1988), h. 212.

³⁰Lihat: Sutrisno Hadi, *Metodologi Research* (Jilid I; Cet. XX; Yogyakarta: Audi Ofsser, 1987), h. 42.

³¹Lexy J. Moleong, *Metode Penelitian Kualitatif*, h. 112-113.

Berdasarkan penjelasan di atas, dapat dinyatakan bahwa observasi merupakan salah satu teknik yang memiliki peran cukup penting dalam usaha peneliti untuk mengumpulkan data yang berkenaan dengan objek penelitian ini.

2. Teknik Interviu/Wawancara

Salah satu metode pengumpulan data yang digunakan dalam penelitian ini adalah interviu/wawancara,³² yaitu mendapatkan informasi dengan cara bertanya langsung kepada responden. Susan Stainback dalam Sugiyono mengemukakan bahwa: *“Interviewing provide the researcher a means to gain a deeper understanding of how the participant interpret a situation or phenomenon than can be gained through observation alone”*. Jadi dengan wawancara peneliti dapat mengetahui hal-hal yang lebih mendalam tentang partisipan dalam menginterpretasikan situasi dan fenomena yang terjadi. Hal ini tidak bisa ditemukan melalui observasi.³³

Dalam hal ini, sasaran atau obyek wawancara adalah orang-orang yang dianggap mengenal secara mendalam kepribadian K.H. Abd. Rahman Ambo Dalle baik selaku pembina organisasi, sahabat, murid maupun orang-orang yang pernah tinggal bersama dan merasakan berbagai perilaku kepemimpinan dan keteladanan serta keprofesionalan beliau dalam memimpin organisasinya.

³²Wawancara adalah bentuk komunikasi antara dua orang dan melibatkan seseorang yang ingin memperoleh informasi dari seseorang lainnya dengan mengajukan pertanyaan-pertanyaan, berdasarkan tujuan penelitian. Wawancara secara garis besarnya dapat di bagi dua, yaitu; wawancara terstruktur dan wawancara tak terstruktur. Lebih jauh lihat: Deddy Mulyana, *Metodologi Penelitian Kualitatif; Paradigma Baru Ilmu Komunikasi dan Ilmu Sosial Lainnya* (Cet. V; Bandung: Remaja Rosdakarya, 2006), h. 181.

³³Sugiyono, *Metode Penelitian Kuantitatif, Kualitatif dan Kombinasi (Mixed Methodes)* (Cet. 1; Bandung: Alfabeta, 2011), h. 316. Lihat juga dalam Sugiyono, *Memahami Penelitian Kualitatif* (Cet. 7; Bandung: Alfabeta, 2012), h. 72. Demikian juga dalam Djam'an Satori dan Aan Komariah, *Metodologi Penelitian Kualitatif* (Cet. 3; Bandung: Alfabeta, 2011), h. 130.

Selain sasaran tersebut, juga diharapkan adanya sumber informasi yang berkenaan dengan unsur-unsur pelaksana lembaga-lembaga pendidikan yang diselenggarakan dengan melibatkan berbagai unsur yang ada di dalamnya, antara lain; pengurus Pondok Pesantren, penyelenggara pendidikan madrasah atau sekolah dengan berbagai jenjangnya, pemerintah, dan sebagian dipilih dari kalangan santriwan dan santriwati yang dianggap representatif untuk memberikan jawaban tentang bagaimana pola pemikiran K.H. Abd. Rahman Ambo Dalle dan implementasinya tentang manajemen pendidikan Islam dalam lingkungan Darud Da'wah Wal Irsyad.

Berdasarkan pada berbagai unsur informan yang telah ditetapkan tersebut, diharapkan kemudian mampu untuk memberikan informasi-informasi sesuai dengan kebutuhan pengumpulan data dalam penelitian ini. Karena itu, Informan dengan kesukarelaannya, ia dapat memberikan pandangan dari segi orang-orang tentang nilai-nilai, sikap, bangunan, proses, dan kebudayaan.³⁴ Yang menjadi latar penelitian, seorang informan haruslah memiliki sikap jujur, taat pada janji, patuh pada peraturan, suka berbicara, dan mempunyai pandangan tertentu tentang suatu hal atau tentang peristiwa yang terjadi.

Dengan demikian, Informan dimanfaatkan untuk berbicara, bertukar pikiran, atau membandingkan suatu kejadian yang ditemukan dari subyek lainnya. Usaha untuk menemukan informasi dapat dilakukan dengan cara; (1)

³⁴Menurut Elfre Weber, Kebudayaan adalah “kebudayaan bentuk ekspresional spiritual dan intelektual dalam substansi kehidupan, atau suatu sikap spiritual dan intelektual terhadap substansi kehidupan. Lihat Bassam Tibi, *Islam and The Cultural Accomodation of Sosial Change*, terj. Elisabet Zainul Abbas, *Kebudayaan dan Perubahan Sosial* (Yogyakarta: Tiara Wacana, 1999), h. 73.

melalui keterangan orang yang berwenang tidak termasuk anggota salah satu, dan (2) melalui wawancara pendahuluan yang dilakukan oleh peneliti.³⁵

3. Teknik Dokumentasi

Penggunaan teknik dokumentasi dilakukan dalam rangka pengumpulan data dan informasi yang berasal dari arsip-arsip dokumen dan laporan tertulis lainnya yang berkaitan dengan obyek penelitian sebagai pelengkap data yang dibutuhkan peneliti. Hal ini sesuai dengan pengertian yang dikemukakan oleh Suharsimi Arikunto bahwa metode dokumentasi, yaitu mencari data mengenai hal-hal atau variabel yang berupa catatan, transkrip, buku, surat kabar, majalah, notulen rapat, lengger, agenda, dan sebagainya.³⁶

Pengertian ini senada dengan apa yang diungkapkan oleh Mulyana bahwa pengamatan dan wawancara sebagai alat pengumpul data dapat dilengkapi dengan analisis dokumen seperti; otobiografi, memoir, catatan harian, surat-surat pribadi, catatan pengadilan, berita koran, artikel majalah, brosur, bulletin, dan foto-foto.³⁷

Juga menggunakan data dokumen-dokumen yang bersumber dari karya ilmiah yang diterbitkan maupun yang tidak diterbitkan, jurnal ilmiah, koran, data elektronik, maupun dokumen resmi seperti; peraturan-peraturan atau perundang-undangan, serta dokumen lainnya yang berkaitan dengan fokus penelitian ini.

Dalam pandangan Moleong, dokumen terbagi atas dokumen internal dan dokumen eksternal. Dokumen internal dapat berupa memo, pengumuman, instruksi,

³⁵Lihat Lexy J. Moleong, *Metode Penelitian Kualitatif* (Cet. XI; Bandung: Remaja Rosdakarya, 2000), h. 135..

³⁶Suharsimi Arikunto, *Prosedur Penelitian; Suatu Pendekatan Praktek* (Edisi Revisi V; Cet. XII; Jakarta: Renika Cipta, 2002), h. 206.

³⁷Deddy Mulyana, *Metodologi Penelitian Kualitatif; Paradigma Baru Ilmu Komunikasi dan Ilmu Sosial Lainnya*, h. 195.

aturan suatu lembaga masyarakat tertentu yang digunakan dalam kalangan sendiri, termasuk didalamnya adalah risalah atau laporan rapat, keputusan pimpinan kantor, dan sebagainya. Informasi yang dapat diperoleh melalui dokumen semacam itu adalah informasi yang berkenaan dengan informasi tentang keadaan, aturan, disiplin dan dapat memberikan petunjuk tentang gaya kepemimpinan.

Sedangkan dokumen eksternal berisi bahan-bahan yang dihasilkan oleh lembaga sosial, seperti; majalah, bulletin, pernyataan, dan berita yang disiarkan kepada media massa. Manfaat yang dapat diperoleh melalui dokumen eksternal yaitu sebagai alat untuk menelaah konteks sosial, kepemimpinan, dan lain-lain.³⁸

Karena pemanfaatan dokumen yang padat ini pada umumnya menggunakan teknik tertentu. Tapi karena penelitian ini menggunakan data wawancara sebagai sumber utama dalam upaya pengumpulan datanya sehingga data dokumentasi hanya bersifat pendukung, hal itu disebabkan karena konsekuensi dari instrumen penelitian itu sendiri.

Dokumentasi yang dimaksudkan dalam penelitian ini adalah data-data dalam bentuk arsip dokumen yang berkaitan dengan pribadi dan kepribadian K.H. Abd. Rahman Ambo Dalle mulai dari sejarah kelahirannya, masa kepemimpinannya sampai pada masa akhir hayatnya. Penelusuran terhadap dokumen-dokumen sumber tersebut, menjadi prioritas utama sebagai salah satu teknik dalam pengumpulan data penelitian ini.

³⁸Lihat: Lexy J. Molcong, *Metode Penelitian Kualitatif*, h. 163. Dokumen-dokumen dapat mengungkapkan bagaimana subyek mendefinisikan dirinya sendiri, lingkungan, dan situasi yang dihadapinya pada suatu saat, dan bagaimana kaitan antara definisi tersebut dalam hubungannya dengan orang-orang disekelilingnya dengan tindakan-tindakannya. Lihat juga Deddy Mulyana, *Metodologi Penelitian Kualitatif; Paradigma Baru Ilmu Komunikasi dan Ilmu Sosial Lainnya*, h. 195.

4. Teknik Penelusuran Referensi

Teknik penelusuran referensi adalah teknik yang berkaitan erat dengan data tertulis berupa buku-buku dan sumber tertulis lainnya yang biasanya tersimpan di perpustakaan.³⁹ Teknik ini adalah salah satu teknik yang penulis gunakan untuk pengumpulan data dengan menelusuri dan mempelajari semua referensi yang berkaitan dengan masalah penelitian. Hal ini dianggap penting untuk menemukan data-data dari berbagai referensi untuk dijadikan sebagai media informasi dan data tambahan untuk memperkuat hasil penelitian.

G. Teknik Analisis Data

Menurut Mulyono Damopoli bahwa penelitian yang bersifat kualitatif ini tidak dapat dipisahkan dari pendekatan *grounded research* atau *grounded theory*.⁴⁰ Intinya adalah semua analisis harus berdasarkan data yang ada dan bukan berdasarkan ide yang ditetapkan sebelumnya.

Tipologi *grounded research* yang digunakan dalam penelitian ini adalah tipologi naturalistik, yang menurut Lincoln dan Guba bahwa dalam tipologi naturalistik, peneliti seyogyanya memanfaatkan dirinya sebagai instrument utama,

³⁹Mulyono Damopoli, "Pembaruan Pendidikan Islam di Makassar; Studi Kasus Pesantren Modern Pendidikan Al-Qur'an IMMIM Makassar", *Disertasi*, h. 27.

⁴⁰Menurut Neong Muhadjir bahwa dalam penelitian kualitatif terdiri empat macam model, yaitu; 1) model *grounded research*, 2) model etnometodologi, 3) model paradigma naturalistic, dan 4) model interaksi simbolik. Lihat Neong Muhadjir, *op.cit.*, h. 3. *Grounded research* tidak bertolak dari suatu hipotesis atau teori. Hipotesis muncul setelah penelitian dilakukan dan teori dibangun pada akhir penelitian. Jadi, dalam *grounded research*, pengetahuan teori yang dimiliki hanyalah untuk mempertajam kepekaan peneliti dalam melihat suatu data. Lihat Atho Mudzhar, *Pendekatan Studi Islam dalam Teori dan Praktek* (Cet. II; Yogyakarta: Pustaka Pelajar, 1998), h. 49. Bandingkan dengan Mastuhu dalam Mulyono Damopoli, "Pembaruan Pendidikan Islam di Makassar; Studi Kasus Pesantren Modern Pendidikan Al-Qur'an IMMIM Makassar", *Disertasi*, h. 19. Dalam penelitian ini penulis menganut pandangan yang terakhir di atas, dalam hal pengembangan konseptualisasi dan rumusan teoritik.

sebagai pengganti yang lebih memadai agar pendekatan lebih objektif. Hal ini lebih disebabkan oleh karena, instrument non manusia sulit digunakan secara luwes untuk dapat menangkap realitas dan interaksi yang akan dimasuki dan makna dibalik realitas tersebut. Meskipun semua instrument mengandung nilai dan berinteraksi dengan nilai lokal, hanya masalah yang berada pada posisi untuk mengidentifikasi dan mempertimbangkan data yang ada.⁴¹

Menurut Deddy Mulyana, tipologi naturalistik memiliki ciri-ciri sebagai berikut;

1. Realitas manusia tidak dapat dipisahkan dari konteksnya, tidak pula dapat dipindahkan agar bagian-bagiannya dapat dipelajari. Keseluruhannya lebih daripada sekedar bagian-bagian.
2. Penggunaan pengetahuan tersembunyi (*tacit knowledge*) adalah absah. Intuisi dan perasaan adalah seabsah pengetahuan yang dinyatakan dalam bahasa karena hal-hal tersebut mengekspresikan nuansa-nuansa realitas ganda; dan karena interaksi antar manusia juga bersifat demikian.
3. Hasil penelitian yang dinegosiasikan adalah penting. Makna yang dinegosiasikan dan diinterpretasi antara peneliti dengan manusia (subyek peneliti) perlu karena konstruksi realitas pihak kedualah yang ingin direkonstruksi oleh pihak pertama.
4. Penafsiran atas data (termasuk penarikan kesimpulan) bersifat ideografis atau berlaku secara khusus, bukan bersifat nomotesis atau mencari generalisasi karena penafsiran yang berbeda lebih bermakna bagi realitas yang berbeda pula, dan karena penafsiran bergantung pada nilai-nilai kontekstual, termasuk hubungan peneliti-responden (obyek) yang bersifat khusus.
5. Temuan (penelitian) bersifat tentatif. Hasil penelitian naturalistik bersifat ragu untuk membuat generalisasi yang luas karena realitas bersifat ganda dan berbeda karena temuan bergantung pada interaksi antara peneliti dan responden dan mungkin tidak dapat ditiru karena melibatkan nilai-nilai, lingkungan, pengalaman, dan orang-orang khusus.⁴²

Analisis data dalam penelitian ini dilakukan dengan teknik interaktif.

Menurut Mile dan Huberman, bahwa proses analisis data terdiri dari tiga alur

⁴¹Deddy Mulyana, *Metodologi Penelitian Kualitatif; Paradigma Baru Ilmu Komunikasi dan Ilmu Sosial Lainnya*, h. 160.

⁴²Deddy Mulyana, *Metodologi Penelitian Kualitatif; Paradigma Baru Ilmu Komunikasi dan Ilmu Sosial Lainnya*, h. 160-161.

kegiatan, yaitu; reduksi data, penyajian data, penarikan kesimpulan/verifikasi,⁴³ sebagaimana tampak pada bagan berikut:

Bagan : Analisis data model Miles dan Huberman

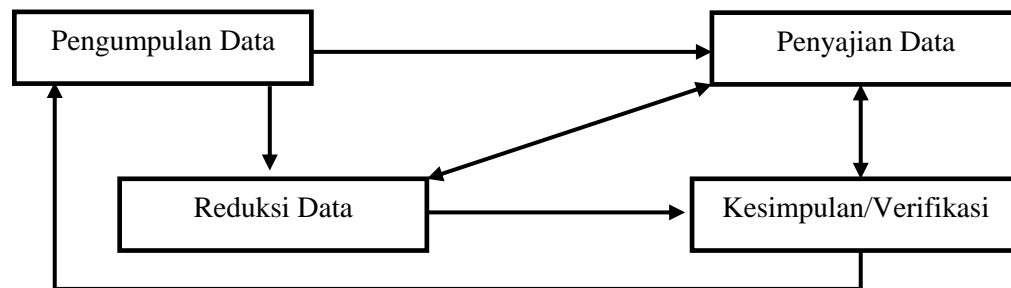

Reduksi data diartikan dengan proses pemilihan, pemusatan perhatian pada penyederhanaan, pengabstrakan, dan transformasi data yang muncul dari catatan-catatan tertulis di lapangan. Reduksi data merupakan satu bentuk analisis yang menajamkan, menggolongkan, mengarahkan, membuang yang tidak perlu dan mengorganisasikan data. Dengan cara demikian, sehingga kesimpulan-kesimpulan akhirnya dapat ditarik dan diverifikasi. Tetapi dalam studi ini karena data utamanya adalah hasil wawancara melalui pedoman maka catatan-catatan tertulis di lapangan berdasarkan hasil pedoman tersebut dan catatan lainnya ketika wawancara dilakukan.

Penyajian data merupakan penyajian sekumpulan informasi tersusun yang memberikan kemungkinan adanya penarikan kesimpulan dan pengambilan tindakan. Dengan melihat penyajian-penyajian akan dapat dipahami apa yang sedang terjadi dan apa yang harus dilakukan berdasarkan atas pemahaman yang dapat dari penyajian-penyajian tersebut.

⁴³Lihat: Matthew B. Miles dan Huberman, *op.cit.*, 16-19. Lihat juga Husaini Usman dan Purnomo Setia Akbar, *Metodologi Penelitian Sosial* (Cet. IV; Jakarta: Bumi Aksara, 2001), h. 186-187.

Kegiatan analisis ketiga adalah menarik kesimpulan dan verifikasi. Kesimpulan-kesimpulan itu mulanya longgar, tetap terbuka dan skeptis, namun kesediaan meningkat menjadi lebih rinci dan mengakar dengan kokoh. Kesimpulan-kesimpulan kemudian diverifikasi selama penelitian berlangsung. Makna-makna yang muncul dari data harus diuji kebenarannya, kekokohannya, dan kecocokannya, yakni yang merupakan validitasnya.

Selama dan sebuah pengumpulan data lapangan, data kepustakaan yang sekaitan dan relevan dengan masalah studi dipelajari dengan seksama. Maksudnya adalah untuk membandingkan apa yang dikatakan dalam kepustakaan profesional dengan data lapangan. Konsep, model, dan paradigma orang lain dapat pula dimanfaatkan untuk membandingkan hasil penelitian penemuan dari data.

Sejalan dengan analisis model Miles dan Huberman tersebut di atas dilakukan dengan skripsi analitik. Rancangan organisasional dikembangkan dari kategori-kategori yang ditemukan dan hubungan-hubungan yang disarankan atau yang muncul dari data. Dengan demikian deskripsi baru yang perlu diperhatikan dapat dicapai. Pengembangan lebih lanjut menurut proses analitik, teori substantif akan menjadi kenyataan. Dengan kata lain, penafsiran data pada dasarnya belum sepenuhnya mengarah pada pencapaian tujuan dari penyusunan teori substantif. Untuk memperoleh teori baru, analisis harus menampakkan metafora atau rancangan yang telah dikerjakan dalam analisis data. Kemudian ia mentransformasikan metafora itu ke dalam bahasa disiplinnya (sosiologi dan lain-lain) yang akhirnya membangun identitasnya sendiri walaupun mungkin dilakukan dalam kaitannya secara objek yang dianalisis.

Berkaitan dengan penafsiran data, digunakan teknik penafsiran hermeneutik. “kognitif, dan reproduktif.” Hal ini disebabkan karena data yang ditafsirkan adalah apa yang dikatakan orang, sebagai konsekuensi dari teknik pengumpulan data yakni wawancara mendalam dan teks menggunakan hermeneutik mendalam. Menurut Schleiermacher sebagaimana dikutip oleh Hans-George Falmer bahwa ruang hermeneutik pemahaman adalah apa yang dikatakan orang dan teks.

Dalam penelitian ini yang menjadi fokus analisis mencakup beberapa variabel sebagaimana telah disinggung pada bab-bab sebelumnya dengan menggunakan pendekatan multidisipliner dan transformasi metafora ditransformasikan pada manajemen pendidikan Islam, namun kesimpulan yang ditarik dari hasil analisis tersebut sebagai konsekuensi dari penyusunan teori substantif maka hal tersebut hanya berlaku dalam lingkup Darud Da’wah Wal-Irsyad, meskipun pada tataran konseptual mungkin akan dapat ditemukan “*grand conceptnya*”.

Dalam pandangan pakar lainnya, seperti yang dikemukakan oleh Bogdan dan Biklen dalam Sugiyono, yang menyatakan bahwa “*Data analysis is the process of systematically searching and arranging the interview transcripts, and other materials that you accumulate to increase your own understanding of them and to enable you to present what you have discovered to others*”.⁴⁴ Analisis data adalah proses mencari dan menyusun secara sistematis data yang diperoleh dari hasil wawancara, catatan lapangan, dan bahan-bahan lain, sehingga dapat mudah dipahami, dan temuannya dapat diinformasikan kepada orang lain.

⁴⁴Sugiyono, *Metode Penelitian Kuantitatif, Kualitatif dan Kombinasi (Mixed Methodes)*, h. 332.

Karena itu, analisis data kualitatif dilakukan dengan jalan bekerja dengan data, mengorganisasikan data, memilah-milahnya menjadi satuan yang dapat dikelola, mensintesiskannya, mencari dan menemukan pola, menentukan apa yang penting dan apa yang dipelajari, dan memutuskan apa yang dapat diceritakan kepada orang lain.

Setelah data diperoleh baik melalui *library research method* maupun *field research method*, data tersebut diolah dan dianalisis dengan menggunakan metode pengolahan data di bawah ini, sehingga menghasilkan suatu kesimpulan yang utuh dan objektif yaitu :

- a. Teknik induktif, yaitu teknik pengolahan data dengan cara menganalisis data dan informasi yang telah diperoleh, namun masih berserakan, kemudian dikumpul, ditata dan dianalisis sehingga dapat memberi informasi yang utuh dan dapat memberikan gambaran yang sebenarnya tentang objek yang diteliti. Dalam teknik ini peneliti mengolah data yang bersifat khusus kemudian ditarik ke dalam suatu kesimpulan umum. Relevansinya dengan penelitian disertasi ini, data yang diperoleh dari berbagai sumber, baik melalui pustaka, observasi lapangan, wawancara akan diolah dan dianalisis sedemikian rupa sehingga memberikan informasi dan kesimpulan yang utuh dan objektif.
- b. Teknik deduktif, yaitu teknik pengolahan data secara deduksi yaitu data yang telah dikumpulkan dan telah diramu sedemikian rupa, ditelaah kembali dan dianalisis sehingga memberi pengertian sekaligus kegunaan data tersebut. Jadi teknik ini merupakan cara balik dengan teknik induksi. Menarik kesimpulan dari yang bersifat umum kepada yang bersifat khusus.

- c. Teknik komparatif, yaitu teknik pengolahan data melalui upaya perbandingan, artinya hasil penelitian yang diperoleh tentang kondisi objektif atas suatu objek penelitian diperbandingkan dengan data realitas dan kondisi nyata dari sumber pengambilan data.

H. Teknik Pengujian Keabsahan Data

Dalam penelitian ini, pengecekan data dilakukan dengan cara triangulasi terhadap data yang berasal dari sumber, metode, dan teori sehingga keabsahannya tetap dapat dipertahankan.⁴⁵ Berkenaan dengan hal tersebut, Lexy J. Moleong berpandangan bahwa bahan-bahan lainnya yang digunakan dapat bersumber dari koran, peraturan yang berlaku dan dokumen-dokumen lainnya yang berhubungan langsung dengan fokus penelitian.⁴⁶

Sementara dalam pandangan Patton bahwa triangulasi dengan sumber berarti membandingkan dan mengecek balik derajat kepercayaan suatu informasi yang diperoleh melalui waktu dan alat yang berbeda dalam metode kualitatif. Hal ini dapat dicapai dengan jalan; 1) membandingkan apa yang dikatakan orang di depan umum dengan apa yang dikatakannya secara pribadi, 2) membandingkan apa yang dikatakan orang-orang tentang situasi penelitian dengan apa yang dikatakannya sepanjang waktu, 3) membandingkan keadaan dan perspektif seseorang dengan

⁴⁵Arkoun mengatakan bahwa untuk memperoleh pengetahuan yang tuntas mengenai sesuatu dan untuk menghapus keraguan pengamat. Karena itu, setiap penelitian seharusnya mampu menjawab empat pertanyaan yang bertumpu pada prinsip-prinsip (*ma'badi*) dan sebab-sebab pertama mengenai semua wujud, yaitu; *Pertama*: menentukan esensi benda (*huwaiyyah*) dengan pertanyaan “apakah” (hal); *Kedua*: menentukan jenis (*nau'*) dengan pertanyaan “apa” (*ma*); *Ketiga*: perbedaan spesifik (*fasshl*) dengan pertanyaan “yang manakah: (*'ayyu*); dan *Kecmpat*: sebab terakhir dengan pertanyaan “mengapa” (*lima*). Lihat: Muhammad Arkoun, *Membedah Pemikiran Islam* (Bandung: Pustaka, 2000), h. 116.

⁴⁶Lexy J. Moleong, *Metode Penelitian Kualitatif*, h. 178.

berbagai pendapat dan pandangan orang seperti rakyat biasa, orang yang berpendidikan menengah atau tinggi, orang berada, orang pemerintah, 4) membandingkan hasil wawancara dengan isi suatu dokumen yang berkaitan.⁴⁷

Dalam penelitian ini teknik wawancara maupun teknik dokumentasi dipandang sebagai triangulasi sumber. Namun Sugiyono memandang bahwa wawancara dan dokumentasi isi masing-masing merupakan triangulasi teknik, dalam arti melalui wawancara dicek melalui dokumentasi.⁴⁸ Selain itu juga dilakukan triangulasi teori yang menurut Patton dalam Lexy J. Moleong bahwa hal itu dapat dilaksanakan dan dinamakan sebagai penjelasan banding (*rival explanation*).⁴⁹

Pengecekan keabsahan data dalam studi ini dilakukan pula dengan *member check*, yaitu proses pengecekan data dengan tujuan untuk mengetahui seberapa jauh data sesuai dengan apa yang diberikan oleh pemberi data.⁵⁰ Pengecekan keabsahan data dilakukan juga dengan konsep korespondensi dan koherensi yang menurut Harold H. Titus adalah sebagai berikut;

Pertama: korespondensi adalah konsep yang paling diterima secara luas oleh kelompok pakar. Menurut teori ini, kebenaran adalah kesetiaan kepada realita obyektif (*fidelity to objective reality*). Kebenaran adalah persesuaian antara pernyataan dengan fakta dan fakta itu sendiri, atau antara pertimbangan (*judgment*) dan situasi yang pertimbangan itu berusaha untuk melukiskan. Kebenaran mempunyai hubungan erat dengan pernyataan atau pemberitaan yang dilakukan tentang sesuatu.

⁴⁷Lexy J. Moleong, *Metode Penelitian Kualitatif*, h. 178.

⁴⁸Sugiyono, *Memahami Penelitian Kualitatif*, h. 127.

⁴⁹Lexy J. Moleong, *Metode Penelitian Kualitatif*, h. 178-179.

⁵⁰Sugiyono, *Memahami Penelitian Kualitatif*, h. 129.

Menurut teori koresponden, ada atau tidaknya keyakinan tidak mempunyai hubungan langsung terhadap kebenaran atau kekeliruan. Oleh karena kebenaran atau kekeliruan itu tergantung pada kondisi yang sudah ditetapkan atau diingkari. Jika sesuatu pertimbangan sesuai dengan fakta maka pertimbangan itu benar, tetapi jika salah maka pertimbangan itu salah.⁵¹

Kedua: koherensi atau konsistensi adalah ujian kebenaran yang diterima oleh kelompok idealis, walaupun penerimaan teori tersebut tidak terbatas pada kelompok tertentu. Koherensi menempatkan kepercayaan dalam konsistensi dan keharmonisan dengan segala pertimbangan. Suatu pertimbangan adalah benar jika pertimbangan itu bersifat konsisten dengan pertimbangan-pertimbangan lain yang telah diterima kebenarannya. Pertimbangan yang benar adalah pertimbangan yang koheren menurut logika, dengan pertimbangan-pertimbangan lain yang relevan. Prinsip konsistensi menyatakan bahwa “kebenaran itu adalah sistem pernyataan yang bersifat konsisten secara timbal balik, dan tiap-tiap pernyataan memperoleh kebenarannya dari sistem tersebut secara keseluruhan.⁵²

Pengecekan keabsahan data dilakukan sepanjang penelitian ini yang pada intinya pengujian keabsahan data yang digunakan dalam penelitian ini adalah triangulasi, *member check*, perpanjangan waktu di lapangan dan diskusi sejawat, korespondensi, dan koherensi dilakukan sepanjang waktu penelitian ini dilakukan.

⁵¹Harol H. Titus, et.al., *Living Issues In Phylosohy*, diterjemahkan oleh H.M. Rasjidi dengan judul, *Persoalan-persoalan Filsafat* (Jakarta: Bulan Bintang, 1984), h. 237-240.

⁵²Harol H. Titus, et.al., *Living Issues In Phylosohy*, terj. H.M. Rasjidi, *Persoalan-persoalan Filsafat*, h. 237-240.

BAB 4

HASIL PENELITIAN

A. Sejarah (Biografi) Kehidupan K.H. Abd. Rahman Ambo Dalle

1. Sosok *Anregurutta* K.H. Abd. Rahman Ambo Dalle dan Keluarganya

K.H. Abd. Rahman Ambo Dalle yang akrab dipanggil “*Anregurutta*”¹ yang oleh para santri dan masyarakat pada umumnya di wilayah Indonesia Timur, adalah sosok ulama kharismatik di Sulawesi Selatan, bahkan beliau tidak asing lagi bagi umat Islam Indonesia. Lembaga pendidikan yang didirikannya tersebar luas di hampir seluruh wilayah Indonesia. Waktu kelahirannya tidak dapat ditetapkan secara pasti dan hanya diperkirakan sekitar tahun 1900. Dalam sebuah wawancara, K.H. Abd. Rahman Ambo Dalle berkisah, bahwa ia dilahirkan pada hari Selasa.² Itu sekitar lima tahun sebelum kolonial Belanda mengubah sejarah di Sulawesi Selatan dengan menanamkan kekuasaannya sebagai penjajah.

K.H. Abd. Rahman Ambo Dalle adalah putra semata wayang dari kedua orang tuanya. Ayahnya bernama Pung Ngati Daeng Patobo, dan ibunya bernama Andi Candara Dewi, yang lazim dipanggil Pung Cendaha. Beliau dilahirkan di desa Ujung'E, kecamatan Tanasitolo kabupaten Wajo, sekitar 7 Km di sebelah utara kota Sengkang. Oleh orang tuanya diberi nama Ambo Dalle. *Ambo* artinya bapak, *Dalle*

¹“*Gurutta*”, adalah kata yang berasal dari bahasa daerah (Bugis) yang merupakan derivasi dari dua kata, yaitu; “*Guru*” yang memiliki makna sebagai pendidik, pengajar, dan pamong, dan “*ta*” adalah kata yang sepadan dengan kata “*kita*” dalam makna jamak. Karena itu, *gurutta* adalah sebutan bagi seorang ulama besar khususnya di daerah Sulawesi Selatan atau kata yang sepadan dengan sebutan kiai senior di pulau Jawa atau seseorang yang memiliki kemampuan pengetahuan agama yang mumpuni. Sementara tambahan kata *Anre* pada kata *Gurutta* adalah sebutan atau gelar khusus yang diberikan kepada ulama besar yang sudah sepuh dan semakin dihormati.

²Suara DDI, *Gurutta K.H. Abdurahman Ambo Dalle Pendiri Organisasi Darud Da'wah Wal Irsyad (DDI)*, (Pebruari, 2000), h. 69.

artinya rezeki.³ Dengan nama ini, terkandung harapan agar kehidupan sang anak senantiasa murah rezeki dari Allah Swt. Adapun nama Abdurrahman baru disandangnya ketika ia mulai belajar mengaji.

Pada masa kecilnya, K.H. Abd. Rahman Ambo Dalle sama halnya dengan anak-anak lainnya suka bermain-main dengan teman sebayanya dan disayangi oleh teman-temannya, apalagi memang perangainya sangat halus sebagai seorang anak bangsawan yang terpendang di kampungnya, lebih-lebih lagi kedua orang tuanya sangat menyayangi beliau sebagai anak semata wayang, namun tidak memanjakannya.

Kemudian pada masa remaja, K.H. Abd. Rahman Ambo Dalle dipenuhi dengan kesibukan belajar, menuntut ilmu pengetahuan terutama dikampung halamannya sendiri, dan kedua orang tuanya sangat menyayanginya, sehingga keduanya senantiasa menjaganya dari berbagai hal yang merusak perkembangan jiwanya dimasa depan. Hal ini terlihat dari ketatnya mereka mengawasi K.H. Abd. Rahman Ambo Dalle. Mula-mula K.H. Abd. Rahman Ambo Dalle belajar mengaji pada I Midi, bibinya sendiri, tetapi hal itu hanya berlangsung selama 15 hari.⁴

Berdasarkan hal tersebut, maka dapat dipahami bahwa kedua orang tua K.H. Abd. Rahman Ambo Dalle mempunyai hasrat yang tinggi agar putranya kelak menjadi orang besar atau ulama yang disegani dan dibanggakan. Dan ternyata setelah K.H. Abd. Rahman Ambo Dalle dewasa, profesi “keulamaan” itulah menjadi kawasan dimana K.H. Abd. Rahman Ambo Dalle menghabiskan waktu dan umurnya

³H. T. Syamsuddin, *Ambo Dalle Pantang Padam Sebelum Terang* (Litbang Lektur Agama, 1986-1987), h. 106.

⁴Bandingkan dengan: Ahmad Rasyid A. Said, *Darud Da'wah Wal Irsyad Abdurrahman Mangkoso; Dalam Perspektif Sejarah, Organisasi, Dan Sistem Nilai* (Mangkoso: Pondok Pesantren DDI – AD, 2009), h. 84.

dengan berbagai aktivitas, yakni sebagai alim ulama, mubalig, pendidik, dan ilmuwan, seniman, pengusaha bahkan aktivis partai politik (PSII) yang akhirnya sebagai tokoh sentral organisasi Darud Da'wah Wal Irsyad (DDI) yang didirikannya sampai akhir hayatnya.

Berkiatan dengan berbagai aktivitas yang dijalankannya, K.H. Abd. Rahman Ambo Dalle dalam pandangan mantan Ketua Umum Majelis Ulama Indonesia Provinsi Sulawesi Selatan (MUI-Sulsel) yang menyatakan bahwa:

Al-Marhum Anregurutta K.H. Abd. Rahman Ambo Dalle adalah seorang ulama yang sudah termasuk “Alimul Allamah” yang seluruh hidupnya dihibahkan untuk kepentingan dakwah dan pendidikan. Hal ini sesuai dengan nama organisasi yang dipimpinya yaitu; Darud Da'wah Wal Irsyad. Darud artinya tempat untuk mendapatkan pengetahuan.⁵

Dalam kehidupan berkeluarga, K.H. Abd. Rahman Ambo Dalle pernah mengawini perempuan sebanyak empat orang. Masing-masing isteri beliau bernama: 1) Andi Tenri; 2) Puang Sohora; 3) Andi Selo. Dari ketiga isterinya itu tidak satupun yang dikaruniai anak, lalu K.H. Abd. Rahman Ambo Dalle menceraikannya. Kemudian isterinya yang keempat, Hj. Sitti Marhawa, yang akrab dipanggil oleh santri “Puang Hawa”, dari isteri beliau inilah yang membuahkan keturunan sebanyak tiga orang putra, yaitu; H. M. Ali Rusydi sebagai putra sulung, H. Abd. Halim Mubarak adalah putra kedua dan H. M. Rasyid Ridha sebagai putra bungsu.⁶

2. Pendidikan yang Pernah Diikuti Oleh K.H. Abd. Rahman Ambo Dalle

Sebagai anak tunggal, K.H. Abd. Rahman Ambo Dalle tidak dibiarkan menjadi anak manja oleh orang tuanya. Sejak dini ia diserahkan kepada bibinya, I

⁵*Anregurutta* K.H. Sanusi Baco, *Tetimoni dalam The Masterpiece* K.H. Abd. Rahman Ambo Dalle Tahun 2013. Beliau adalah salah seorang murid senior jebolan pondok pesantren Mangkoso dibawah kepemimpinan *Anregurutta* H.M. Amberi Said.

⁶Suara DDI, *Gurutta* K.H. Abdurahman Ambo Dalle *Pendiri Organisasi Darud Da'wah Wal Irsyad (DDI)*, h. 70.

Midi walaupun itu hanya berlangsung selama 15 hari lamanya, lalu kepada kakeknya, La Caco (*Puang Caco*), imam Ujung'E, dan pada seorang *haffiz* Alquran, ustaz H. Muhammad Ishaq untuk belajar mengaji. Kemudian K.H. Abd. Rahman Ambo Dalle melanjutkan pendidikannya ke kota Sengkang, selain masuk ke *Volk School* (Sekolah Rakyat) juga mengikuti kursus bahasa Belanda di (HIS) *Hollandsch Inlandsch* Sengkang.⁷

Pada awal pertumbuhan dan perkembangannya sebagai seorang remaja, pergaulan yang cukup berbeda dengan remaja seusianya yang mempunyai banyak waktu luang untuk digunakan menyalurkan gejala jiwa remaja yang sedang mencari identitas diri. K.H. Abd. Rahman Ambo Dalle muda nyaris tidak punya waktu untuk bersantai. Hampir seluruh waktu remajanya habis untuk belajar. Kalaupun ada waktu luang yang tersisa, itu digunakan untuk berolah raga dan yang paling digemarinya adalah sepak bola dan dapat tampil sebagai pemain yang handal. Oleh teman-temannya, ia dijuluki si rusa karena memiliki nafas kuat dan kemampuan berlari kencang. Dalam kebelasannya, ia bisa menempati posisi mana saja, baik sebagai penyerang, gelandang, maupun pertahanan belakang. Selain itu, ia juga mampu memainkan sepak raga dengan gaya yang menawan.

Rupanya, beliau tidak merasa puas dengan mempelajari bidang agama saja. Karena itu, ia pun meninggalkan tanah Wajo menuju kota Makassar untuk melanjutkan pendidikannya di sekolah Guru Syarikat Islam (SI). Pada sekolah inilah untuk pertama kalinya K.H. Abd. Rahman Ambo Dalle mendapatkan cara belajar dan mengajar dengan metodologi yang baru, yakni sistem pembelajaran klasikal

⁷Suara DDI, *Gurutta K.H. Abdurahman Ambo Dalle Pendiri Organisasi Darud Da'wah Wal Irsyad (DDI)*, h. 72.

bukan sistem *halaqah* seperti yang sebelumnya didapatkan di tanah kelahirannya Kabupaten Wajo.

Keberadaan K.H. Abd. Rahman Ambo Dalle di Makassar ketika itu, tentu saja menemukan kehidupan sosial baru yang lain dan jauh berbeda dengan tanah Wajo yang masih sepi kala itu. Sebagai seorang yang selalu haus akan ilmu pengetahuan, beliau disamping sekolah secara formal pada Sekolah Syarikat Islam, juga menggunakan kesempatannya untuk mendalami ilmu-ilmu agama dengan cara berguru secara nonformal pada ulama dan tokoh-tokoh Syarikat Islam di Makassar.⁸

Pada waktu inilah beliau berkenalan dengan Partai Syarikat Islam Indonesia (PSII) dan terikat secara emosional dengan partai tersebut. Walaupun secara formal tidak terlibat dalam pergerakannya. Tampaknya K.H. Abd. Rahman Ambo Dalle tetap menjadikan PSII sebagai pilihan pribadinya selama partai ini eksis dan belum berfusi dengan partai lain. Menjelang Pemilu 1977 atau pemilu terakhir yang diikuti PSII sebagai partai independen – K.H. Abd. Rahman Ambo Dalle mendukungnya dengan membagi kartu keanggotaan partai tersebut kepada santri-santrinya, sekalipun tidak memaksa mereka mengikuti pilihannya.⁹

Berkenaan dengan hal di atas, Putra Sulung *AnreAnregurutta* menceritakan kronologis peristiwa yang berkaitan dengan dukungan yang diberikan oleh beliau kepada Partai Sarikat Islam Indonesia, beliau menyatakan bahwa:

⁸Muhammad Ruslan dan Waspada Santing, *Ulama Sulawesi Selatan; Biografi Pendidikan dan Dakwah* (Cet. I; Makassar (Sul-Sel): Komisi Informasi dan Komunikasi MUI Sulawesi Selatan, 2007), h. 7.

⁹H. M. Nasruddin Anshory, *Anregurutta Ambo Dalle; Maha Guru dari Bumi Bugis* (Cet. I; Yogyakarta: Pesan-Trend Budaya Ilmu Giri, 2006), h. 6-11. Hal ini dikonfrontir kepada H. M. Ali Rusydi Ambo Dalle, Putra Sulung *Anregurutta* K.H. Abd. Rahman Ambo Dalle, *wawancara via handphone*, pada tanggal 2 Maret 2013 di Jakarta.

Memang *Anregurutta* K.H. Abd. Rahman Ambo Dalle pada tahun-tahun sebelum pelaksanaan pemilu tahun 1977, beliau memang lebih banyak aktif pada Partai Sarikat Islam Indonesia (PSII). Ia banyak menyokong partai ini pada pemilu sebelumnya. “Atas namanya sendiri, *Anregurutta* K.H. Abd. Rahman Ambo Dalle sering berkampanye untuk PSII”¹⁰.

Lebih lanjut beliau menyatakan bahwa;

Setelah partai-partai Islam difusikan menjadi satu, yakni menjadi Partai Persatuan Pembangunan (PPP), *Anregurutta* K.H. Abd. Rahman Ambo Dalle selama beberapa waktu lamanya ikut terlibat dalam kampanye untuk PPP. Tapi menjelang pemungutan suara pada tahun 1977 tersebut, *Anregurutta* K.H. Abd. Rahman Ambo Dalle justeru beliau masuk bergabung bersama GOLKAR. Menurut pengakuannya sendiri, lanjut Ali Rusdi bahwa hal itu beliau lakukan dalam rangka menyelamatkan organisasi DDI, di samping memang hasil dari sembahyang *istikharah* (penentuan pilihan) yang beliau lakukan untuk hajat tersebut, yang merupakan upaya terakhir bagi seorang muslim.¹¹

Penentuan pilihan *Anregurutta* K.H. Abd. Rahman Ambo Dalle untuk bergabung masuk bersama dengan GOLKAR (kini menjadi Partai Golongan Karya) pada tahun 1977 tersebut, telah memunculkan situasi yang cukup panas dan ketegangan yang cukup hebat. Peristiwa masuknya *Anregurutta* K.H. Abd. Rahman Ambo Dalle bergabung bersama GOLKAR terjadi sehari sebelum selesai masa kampanye yang ditandai dengan penandatanganan naskah masuk GOLKAR. Pesantren DDI yang dulunya dipenuhi dengan gambar Ka’bah, mulai diganti dengan tanda gambar beringin, sesuai dengan instruksi Panglima Daerah Militer (Pangdam VII Wirabuana).¹²

Pilihan *Anregurutta* K.H. Abd. Rahman Ambo Dalle tersebut, melahirkan sebuah konsekuensi yang cukup nyata menjadi sebuah sangat mengganggu kekompakan dan kebersamaan dalam tubuh organisasai DDI yang telah terbangun cukup lama sejak organisasi ini didirikan pada tahun 1947. Konsekuensi tersebut,

¹⁰H. M. Ali Rusydi, *wawancara via handphone*, pada tanggal 2 Maret 2013 di Jakarta.

¹¹H. M. Ali Rusydi, *wawancara via handphone*, pada tanggal 2 Maret 2013 di Jakarta.

¹²H. M. Nasruddin Anshory, *Anregurutta Ambo Dalle; Maha Guru dari Bumi Bugis*, h. 125.

tampak dengan dipersilahkannya bagi siapa saja yang tidak setuju atau ikut bergabung dengan GOLKAR atau masih tetap menentukan sikap bersama dengan Partai Persatuan Pembangunan (PPP) dipersilahkan angkat kopor dari pesantren itu. Sedangkan yang memilih Golkar boleh tinggal.

Berkenaan dengan hal ini, K.H. Abd. Rahim Arsyad menyanggahnya dengan menyatakan bahwa:

Bukan begitu sebenarnya maksud *Anregurutta* K.H. Abd. Rahman Ambo Dalle. Siapapun santrinya boleh memilih Partai Persatuan Pembangunan (PPP), dengan syarat di daerah atau kabupaten lain. Langkah ini ditempuh oleh *Anregurutta* K.H. Abd. Rahman Ambo Dalle karena, "Beliau khawatir kalau semua santri masih memilih (PPP), sedangkan beliau sendiri sudah masuk bergabung bersama Golkar," lanjutnya.¹³

Langkah yang dipilih oleh *Anregurutta* K.H. Abd. Rahman Ambo Dalle tersebut, menunjukkan keberanian dan keteguhan beliau dalam bersikap. Hal tersebut, tentu saja dalam pandangan penulis bahwa beliau memang seorang sosok manusia yang memiliki prinsip hidup yang tegas yang kesemuanya senantiasa dipersembahkan kepada kepentingan organisasi DDI tanpa mau mengedepankan kepentingan pribadinya.

Memperhatikan prinsip dan pola sikap yang ditampilkan oleh beliau dalam kehidupannya, akan menimbulkan pertanyaan kepada setiap orang bahwa, apakah prinsip dan polak sikap tersebut merupakan implikasi dari interaksi yang intens dengan PSII sebagai salah satu partai yang pernah beliau sokong sebelum terjadinya peristiwa pada tahun 1977 itu.

Berkenaan dengan hal tersebut, salah seorang yang cukup mengenal pribadi dan kehidupan beliau, baik melalui interaksi langsung maupun melalui cerita-cerita yang didengar dan peroleh dari orang lain menyatakan bahwa;

¹³K.H. Abd. Rahim Arsyad, *wawancara*, pada tanggal 25 Pebruari 2013 di Parepare.

Keberadaan *Anregurutta* K.H. Abd. Rahman Ambo Dalle dalam tubuh Partai Syarikat Islam Indonesia, pada dasarnya tidak memberikan pengaruh yang cukup signifikan dalam pembentukan sikap dan perilakunya yang tampak cukup moderat dengan perubahan yang terjadi dihadapannya. Keberanian dan keteguhan dalam berikap serta keterbukaan dengan perkembangan yang terjadi, menurut saya, merupakan suatu sikap dan perilaku yang memang telah terbentuk sejak awal sebelum beliau mendapatkan pengalaman-pengalaman baru dalam kancah dunia politik yang terjadi sesudahnya.¹⁴

Pernyataan ini menunjukkan suatu bentuk penilaian yang cukup menjadi alasan bahwa kemandirian beliau dalam menjalankan hidup dengan berbagai bentuk aktivitas yang dijalannya. Kemandirian yang dibarengi dengan kemauan yang besar selanjutnya membentuk dirinya mampu berbuat sesuatu yang dalam pandangan orang lain sebagai sesuatu yang sulit untuk dicapai. Termasuk di dalamnya adalah kemampuan memimpin dan menjalankan organisasi DDI dengan penyelenggaraan pendidikan melalui lembaga-lembaga pendidikan yang berada dalam lingkungan DDI.

Kembali pada kronologis perjalannya hidupnya, setelah beliau menamatkan pendidikannya di Sekolah Guru Syarikat Islam, K.H. Abd. Rahman Ambo Dalle kembali ke Sengkang untuk melanjutkan dan memperdalam ilmu agamanya. Bersamaan dengan itu, di negeri Wajo telah banyak ulama yang berasal dari Wajo setelah berhasil menyelesaikan pembelajarannya di Mekkah kembali ke negerinya untuk membuka pengajian. Pada lembaga-lembaga pendidikan inilah K.H. Abd. Rahman Ambo Dalle terus menimba ilmu pengetahuan. Mula-mula beliau memasuki sekolah *Darul 'Ulum* pimpinan Sayyid Muhammad al-Mahdaliy, kemudian beliau juga mengikuti pengajian kitab pada Syekh H. Syamsuddin, Syekh H. Ambo Amme, Syekh Abd. Rasyid Mahmud al-Jawwad, dan Sayyid Abdullah Dahlan, serta Sayyid

¹⁴H. Andi Khalid Shadiq, Keponakan dari Petta Soppeng (H. Muh. Yusuf Andi Dagong), wawancara, pada tanggal 27 Februari 2013 di Mangkoso Kab. Barru.

Hasan al-Yamani (kakek dari Dr. Zaki Yamani, mantan Menteri Perminyakan Arab Saudi). Materi pelajaran yang diterima pada lembaga penajian ini, meliputi materi pelajaran; Tafsir, Fiqh, Nahwu dan Sharaf.¹⁵ Keberadaan para ulama besar tersebut di negeri Wajo, merupakan dampak dari hubungan yang terjalin baik antara pihak pemerintah kerajaan Wajo (Arung Matoa dan Arung Enneng) dengan para ulama yang ada dinegerinya, mampu membuahkan hubungan baik dan tampak dengan seringnya pihak kerajaan Wajo mendapat kunjungan ulama-ulama besar dari Timur Tengah seperti yang telah disebutkan di atas.

Kemudian pada tahun 1928 K.H. Muhammad As'ad (1907-1952), yang akrab disapa santrinya “*Anregurutta Sade*”, pada waktu itu baru berusia 21 tahun, masih sangat muda, tetapi ilmu agamanya amat luas karena beliau lahir dan dibesarkan di kota Mekah serta menamatkan pendidikannya di Madrasah *al-Falah* di kota tersebut, kembali ke Sengkang dan membuka pengajian pesantren di rumahnya pada pertengahan 1930.¹⁶ K.H. Abd. Rahman Ambo Dalle, yang sangat antusias belajar agama, bergabung dengan pengajian tersebut. Karena memang K.H. Abd. Rahman Ambo Dalle sudah memiliki ilmu agama yang cukup, apalagi tekun mengikuti pengajian Kiai Muh. As'ad, walupun gurunya lebih muda sekitar 7 tahun dibanding dengan usia K.H. Abd. Rahman Ambo Dalle, namun tidak lama kemudian K.H. Abd. Rahman Ambo Dalle diangkat oleh Kiai Muh. As'ad sebagai asisten yang memiliki tingkatan ilmu pengetahuan setaraf dengan gurunya.

¹⁵Muhammad Ruslan dan Waspada Santing, *Ulama Sulawesi Selatan; Biografi Pendidikan dan Dakwah*, h. 73. Bandingkan dengan: Ahmad Rasyid A. Said, *Darud Da'wah Wal Irsyad Abdurrahman Mangkoso; Dalam Perspektif Sejarah, Organisasi, Dan Sistem Nilai*, h. 86.

¹⁶M. Daud Ismail, *Riwayat Hidup Almarhum K.H.M. As'ad Pendiri Utama As'adiyah Sengkang Wajo* (Ujungpandang: Bintang Selatan, 1989), h. 28.

Akhirnya pada tahun 1935, K.H. Abd. Rahman Ambo Dalle berangkat ke tanah suci Mekkah untuk pertama kalinya, selain untuk menunaikan ibadah haji, juga menetap beberapa bulan. Ada yang menyatakan selama Sembilan) bulan lamanya dengan maksud memperdalam ilmu agama yang telah dipelajarinya di Wajo. Salah seorang gurunya yang bernama Syekh Ahmad Sanusi, yang selalu dipujinya karena kehebatan ilmunya. Misalnya saja, *Anregurutta* K.H. Abd. Rahman Ambo Dalle bercerita bahwa tatkala beliau sedang mengalami kesulitan, secara tiba-tiba saja Syekh Ahmad Sanusi (Gurunya) datang melalui mimpi untuk memberikan bantuan.¹⁷

Pada masa belajar di Mekkah itu, K.H. Abd. Rahman Ambo Dalle diberi sebuah kitab oleh gurunya, yaitu kitab *Razinat al-Asrar al-Kubra*. Menurut gurunya, di dalam kitab itu sudah tercantum semua yang ingin diketahui tentang masalah gaib. Dan ternyata dari kitab itulah, K.H. Abd. Rahman Ambo Dalle mendapatkan dan mengamalkan rahasia kehidupan para wali di masa silam. Dari situlah, sehingga K.H. Abd. Rahman Ambo Dalle memiliki sifat-sifat kewalian, yang tidak dimiliki oleh banyak ulama lain, apalagi orang awam. Dalam mengarang buku misalnya, berawal dari mimpi K.H. Abd. Rahman Ambo Dalle membaca kitab dan langsung dihafalnya, dan pada saat bangun dari tidurnya, hafalan itu kemudian ditulis dalam buku.

Setelah kembali ke Tanah Air, K.H. Abd. Rahman Ambo Dalle meneruskan pengelolaan MAI Sengkang, serta oleh santri-santrinya mulai dipanggil dengan penuh rasa hormat dan takzim sebagai *Anregurutta* (guru atau guru kita), gelar yang setara dengan Kiai Senior di Jawa. Dari madrasah inilah, lahir ulama sekaligus tokoh

¹⁷H. M. Nasruddin Anshory, *Anregurutta Ambo Dalle; Maha Guru dari Bumi Bugis*, h. 6-11.

pendidik Islam Sulawesi Selatan yang terkemuka, seperti K.H.M. Daud Ismail, K.H. Hobe, K.H. Muhammad Yunus Maratan, K.H. Abdul Pabbajah, K.H. Muhammad Amberi Said, K.H. Junaid Sulaeman, K.H. Muhammad Yusuf Hamzah, K.H. Abdul Muin Yusuf, K.H. Muhammad Amin Nashir, K.H. Marzuki Hasan dan tentunya K.H. Abd. Rahman Ambo Dalle sendiri, yang merupakan murid angkatan pertama Kiai Muh. As'ad.¹⁸

3. Hasil Karya K.H. Abd. Rahman Ambo Dalle Sepanjang Hayatnya

Dalam kehidupan sehari-harinya, *Anregurutta* K.H. Abd. Rahman Ambo Dalle menunjukkan kesederhanaan yang tidak memburu materi dunia, sebab sangat ikhlas dalam berbuat dan beramal. Prinsipnya adalah bahwa gaji imbalan yang besar adalah semuanya berasal dari Tuhan yang tentunya didasari dengan ketekunan dan keikhlasan di dalam beramal kepada Allah swt. Hal seperti inilah yang kemudian menjadi prinsip hidup *Anregurutta* K.H. Abd. Rahman Ambo Dalle.¹⁹ Sikap dan prinsip ini merupakan bagian utama yang ditanamkannya kepada para santri-santrinya. Menurutnya, sikap ikhlas yang dibarengi dengan sikap-sikap lainnya, seperti; kejujuran, keadilan, keteguhan hati merupakan jalan dan modal utama dalam meraih apa yang dicita-citakannya.²⁰

Dapat dipahami bahwa *Anregurutta* K.H. Abd. Rahman Ambo Dalle dengan keluasan ilmunya, dan dengan berbagai kelebihan dan keutamaannya tersebut, menjadikan dirinya sebagai sosok ulama yang patut menjadi simbol yang diidolakan.

¹⁸Azhar Arsyad dkk, *Kc-DDI-an Sejarah dan Pandangan Atas Isu-isu Kontemporer* (LKMPMP-Pengurus Besar DDI: LKiS Yogyakarta 2003), h. 26-27.

¹⁹H. M. Arsyad Ambo Tuo, Santri *Anregurutta* Ambo Dalle, sekarang sebagai Kepala Kantor Kementerian Agama Kab. Pinrang, *wawancara*, pada tanggal 21 Januari 2013 diPinrang.

²⁰M. Akib Dolla, Santri *Anregurutta* Ambo Dalle, sekarang sebagai Kepala Madrasah Aliyah Negeri 2 Parepare, *wawancara*, pada tanggal 25 Mei 2013 di Parepare,.

Berkenaan dengan hal ini, Nurhayati Rahman menyatakan bahwa, *Anregurutta* K.H. Abd. Rahman Ambo Dalle adalah simbol anak zaman dengan kebesaran dan kecerdasan intelektual dan sosial yang dimilikinya adalah sesuatu yang sangat luar biasa. Beliau adalah manusia yang multidimensi.²¹

Kemampuannya yang laur biasa itulah yang kemudian menjadi bekal hidup beliau yang sungguh menjadikan pribadi beliau sebagai anutan bagi santri-santri dan warga masyarakat yang mengenal baik secara langsung maupun tidak langsung berdasarkan cerita yang disampaikan orang yang dekat dengan *Anregurutta* K.H. Abd. Rahman Ambo Dalle.

Selanjutnya, sebagai salah satu upaya untuk mengenal lebih lanjut bagaimana kecerdasan intelektual yang sangat luar biasa pada diri *Anregurutta* K.H. Abd. Rahman Ambo Dalle, juga dapat dilihat dari berbagai karyanya dalam bentuk tulisan-tulisan dengan berbagai pendekatan keilmuan, antara lain;

a. Bidang Akidah

Diantara tulisan dan karya beliau dalam bidang akidah, dapat diperhatikan adalah sebagai berikut:

- 1) *Al-risalah al-bahiyyah fi al-aqa'id al-Islamiyyah* 3 jilid, dalam bahasa Arab, berisi pelajaran dasar tentang sifat-sifat wajib, mustahil dan jaiz bagi Allah, syurga, neraka dan lain-lain.
- 2) *Al-Hidayah al-Jaliyyah Ila Ma'rifat al-Qa'id al-Islamiyyah* yang terdiri atas 44 halaman dalam bahasa Bugis, membahas tentang dasar-dasar aqidah Islam

²¹Nurhayati Rahman, *Memahami Anregurutta Haji Abdurrahman Ambo Dalle dari Sudut Pandang Budaya Bugis* dalam H. M. Nasruddin Anshory, *Anregurutta Ambo Dalle; Maha Guru dari Bumi Bugis*, h. xxiv.

seperti prinsip-prinsip mengesakan Tuhan, penyimpangan dari pada tauhid, dan lain-lain.

- 3) *Maziyyah Ahli al-Sunnah Wa al-Jama'ah* terdiri atas 47 halaman menguraikan tentang 'itikad Ahli Sunnah Wal-jama'ah dan golongan-golongan lainnya yang jumlahnya 73 golongan. Diterangkan kedudukan golongan Ahli Sunnah Wal-jama'ah sebagai satu-satunya golongan yang benar sedang yang lainnya sesat.

b. Bidang Syari'ah

Diantara tulisan dan karya beliau dalam bidang Syari'ah, dapat diperhatikan sebagai berikut :

- 1) *Murshid al-Tullab* yang ditulis pada tahun 1362 H, terdiri atas 36 halaman dan menggunakan bahasa Arab. Tulisan ini membahas dan memuat tentang kaedah-kaedah dasar usul fiqhi, yang disusun dalam bentuk syair-syair Arab.
- 2) *Al-Durus al-Fiqhiyyah* disusun dengan menggunakan bahasa Arab dan terdiri atas 36 halaman. Tulisan ini menguraikan tentang masalah-masalah yang berkaitan dengan ibadah seperti bersuci, sholat fardu, sholat sunnah, puasa, zakat dan haji.
- 3) *Bughyat al-Muhtaj* disusun dalam bahasa Bugis yang terdiri atas 18 halaman, membahas tentang pelajaran tata cara pelaksanaan haji, meliputi; syarat, rukun, wajib, dan bacaan-bacaannya.
- 4) *Al-Salah Imad al-Din* disusun dengan menggunakan bahasa Arab dan terdiri atas 27 halaman. Tulisan ini berisi tentang tata cara sholat dan bacaan-bacaannya dalam bahasa Arab yang diterjemahkan kedalam bahasa Bugis.

- 5) *Mukhtasaar al-Durus al-Fiqhiyyah* yang disusun dalam Bahasa Arab dan terdiri 20 halaman. Disusun dalam bentuk tanya jawab tentang sholat dan yang berkaitan dengannya, seperti wudhu, zikir, dan doa yang lazim dibaca sesudah sholat.
- 6) *Risalah Fi Bayan al-Ahkam al-Shalat* disusun dengan menggunakan bahasa Bugis yang terdiri atas 110 halaman. Tulisan ini membahas tentang pengertian sholat, kedudukannya, cara pelaksanaannya, disertai dengan dalil-dalil dari Alqur'an dan al-Hadist.
- 7) *Al-fiqh al-Islamy* terdiri atas 48 halaman dan berisi uraian tentang sholat.

c. Bidang Akhlak

Diantara tulisan dan karya beliau dalam bidang Akhlak, dapat diperhatikan sebagai berikut :

- 1) *Hilyah al-Shabab Fi Ilmi al-Akhlaq* terdiri atas 3 jilid dengan jumlah halaman seluruhnya sebanyak 36 halaman, disusun dengan menggunakan bahasa Arab dan berisi tentang akhlaq terhadap Tuhan, serta sesama manusia. Juga memuat perlunya merawat anggota tubuh.
- 2) *Al-Qawal al-Sadiq fi Ma'rifat al-Khaliq* terdiri atas 44 halaman dan disusun dengan menggunakan bahasa Bugis. Kitab ini membahas tentang Tasawuf yang memuat tentang cara-cara hamba mendekatkan diri pada Tuhan dengan jalan yang benar.
- 3) *Al-Nukhbat al-Mardiyyah* terdiri atas 38 halaman dan disusun dengan menggunakan bahasa Arab, mencakupi koleksi ayat-ayat Al-qur'an dan Al-Hadist dan menyangkut tentang akhlaq yang meliputi; ikhlas, ria, mengikuti kitab dan sunnah, menuntut ilmu dan mengajarkannya.

d. Bidang Bahasa Arab

Diantara tulisan dan karya beliau dalam bidang Bahasa Arab, dapat diperhatikan sebagai berikut :

- 1) *Kitab al-Irshad al-Salik* disusun pada tahun 1367 H. jilid I. Kitab ini menguraikan secara singkat tentang beberapa bait *Al-Fiah* mengenai kaidah nahwu dan ditulis dengan menggunakan bahasa Arab.
- 2) *Kitab al-Mufradat al-Arabiyyah* disusun pada tahun 1997 jilid I, mencakupi kosakata bahasa Arab dan terjemahannya dalam bahasa Bugis.
- 3) *Tanwir al-Tullab*, dalam bahasa Arab, yang berisi tentang saraf dan nahwu.
- 4) *Ahsan al-Uslub Wa al-Siyaghah* terdiri atas dua jilid, yaitu; jilid I dan II dengan menggunakan bahasa Arab. Tulisan ini menjelaskan tentang pelajaran *Balaghah*.
- 5) *Namuzaj al-Insha'i* ditulis pada tahun 1392 dengan menggunakan bahasa Arab yang membahas tentang contoh-contoh penyusunan kalimat bahasa Arab.
- 6) *Sullam al-Lughah*, jilid II, pelajaran bahasa Arab terpadu, kosakata, percakapan, bacaan dan latihan.

e. Bidang sejarah

Diantara tulisan dan karya beliau dalam bidang sejarah, juga dapat diperhatikan sebagai berikut :

- 1) *Al-Sirah al-Nabawiyah* disusun pada tahun 1967 yang terdiri atas 3 jilid. Kitab ini disusun dengan menggunakan bahasa Arab yang menjelaskan tentang sejarah hidup Nabi Muhammad saw. dan
- 2) *Al-Dabit al-Jaliyyi* disusun dengan menggunakan bahasa Arab yang menguraikan secara singkat tentang penanggalan Hijrah.

f. Bidang Lain-lain

Diantara tulisan dan karya beliau dalam bidang lainnya, juga dapat diperhatikan sebagai berikut :

- 1) *Miftah al-Mudhakarrah* ditulis pada tahun 1367 dengan menggunakan bahasa Arab berisi tentang ilmu *Adab al-Bahs* dan pedoman berdiskusi.
- 2) *Miftah al-Fuhum Fi Mi'yar al-Ulum*, dalam bahasa Arab, jilid I mengandung dasar-dasar ilmu mantiq.
- 3) *Hadhihi Ad'iyat Mabrurah*, kumpulan doa, terjemahan Indonesia dan Bugis.
- 4) Tuntutan Tajwid, bahasa Indonesia.
- 5) Khutbah Jum'at, (1920)
- 6) Sulo Matappa (1927), dalam bahasa Bugis, menguraikan tentang peristiwa Isra'Mi'raj dan hikmahnya.²²

Berbagai karya tulis beliau baik dalam bentuk kitab atau buku membahas dan mengkaji tentang berbagai cabang ilmu. Karya-karya yang disebutkan di atas, merupakan hasil karya yang sempat diketemukan berdasarkan penelusuran penulis terhadap karya-karya beliau. Karya tersebut beliau persembahkan dan diwariskan kepada generasi selanjutnya baik sebagai kenangan maupun sebagai sumber pembelajaran yang dapat dimanfaatkan bagi kepentingan pengembangan ilmu keislaman pada masa kini maupun pada masa yang akan datang.

Selain karya beliau dalam bentuk buku, AnreAnregurutta juga ternyata adalah seorang seniman Islam. Hal ini dapat dibuktikan dengan beberapa hasil karya beliau berupa syair lagu dan lukisan yang masih dapat didengar dan dilihat sampai

²²Sumber Dokumentasi pada perpustakaan pribadi di rumah kediaman pribadi beliau yang bertempat di Pondok Pesantren DDI Kaballangang Kabupaten Pinrang Sulawesi Selatan tahun 2013.

sekarang. Beberapa syair lagu sebagai buah tangan yang masih sempat didapatkan, antara lain; lagu yang berjudul *Qadihtarallah, Allahu Jalla, Sempajangnge, dan DDI*. Masing-masing dari keempat syair lagu dimaksud dapat diperhatikan baitnya sebagai berikut.

a. Lagu Pertama berjudul *قد احترى الله*

Untuk lengkapnya, syair lagu ini dapat diperhatikan bait-baitnya seperti dibawah ini:

قد احترى الله لنا ديننا هو الاسلام
 يكوف جمع الأد بين بين الأمام
 كما قد شهد الله ما
 فلا تجاوزوا حدود ربكم
 اهلا وسهلا

Hai sining siaji sellekki
 Pada laoni mai rionrong madecengnge
 Sarekkuammengngi kisalama Matti'
 Naca'dio-dio wanuwae Mangkoso
 Rimukka Tallena Ta'jampero-Werona
 Sikola ogamae ompokenna Upe'e
 Pa'goncinna decengnge patte'ddu'na labangnge
 O... Puang Teppodo mannennungeng laloi
 Ajoppangenna sikola ogamae
 Napucolli Tinulu Napuadaung Sengereng
 Nariduppa madeceng buana
 Amiin²³

b. Lagi Kedua dengan judul : SEMPAJANGNGE

Adapun bait-bait syair lagu ini dapat diperhatikan sebagai berikut:

Temmaka rennunna atike rampei onronna sempajangnge
 Nennia saisanna ale'bireнна
 Barakkuammengngi narilaku-laku
 Inna rilolongeng appalanna
 Sempanjangngee

²³Ditemukan pada tulisan komunitas Pena AG. H. Abdurrahman Ambo Dalle tahun 2013 yang berencana untuk membuat album lagu-lagu ciptaan AG. H. Abdurrahman Ambo Dalle dengan tema "*The Masterpiece AG. H. Abdurrahman Ambo Dalle*" Tahun 2013.

Rokonna ogama asellengenge
 Sempajange
 Rokonna ogama asellengenge
 Alliri porena ogamae
 Nigi-nigi patettongngi tettong toni ogamae
 Narekko natettangngi maruttunni ogamae
 Majeppu onronna sempanjangnge riogamae
 Padai onronna ulue ditubue
 Naiyya selleng de'e nasempajang
 Padai tau tallaoe ulunna
 Wah ennajanna kasi
 Too tettangengngi sempajangnge
 Wah ennajanna kasi
 Too tettangengngi sempajangnge
 E sining siaji sellekki
 Talitutui laloi sempajang lima wettue
 Nasab' iyanatu pa'goncinna sining decengnge
 Majeppu sempajangnge
 Alena nabitta menre tarimai
 Rialang kaminang matanrewe
 Wah rajanna onronna sempajangnge
 Magapi, uppannapi tamelo masempajang
 Amatengnge
 Polena gau' tenri senna-senna
 Amatengnge
 Polena gau' tenri senna-senna
 Wah rajanna sesse kalena
 Tau temmasempajangnge
 Nateppa pole amatengnge sikko'i
 Na'udzu billahi minha...
 Nateppa pole amatengnge sikko'i
 Na'udzu billahi minha...²⁴

²⁴Komunitas Pena AG. H. Abdurrahman Ambo Dalle, *"The Masterpiece AG. H. Abdurrahman Ambo Dalle"* Tahun 2013.

c. Lagu Ketiga dengan judul : DDI

Hai saudari yang seikatan	
Panggilah kawan jangan lupakan	2 x
DDI lekas kita bangunkan	
Supaya jangan ketinggalan	2 x
Hai saudari yang mulia	
Ambillah sampan pendayun serta	2 x
Buat merenangi lautan Indonesia	
Pedoman kita DDI sedia	2 x
MAI berdiri di samping DDI	
Menjadi pelurus kian kemari	2 x
Untuk kegiatan agama suci	
Serta mendidik kaum famili	2 x
Mari berdo'a kepada Allah	
Suburlah hidupnya DDI kita	2 x
Darud Da'wah Wal Irsyad majelis ulama	
Mendapat ni'mat azza wajallah. ²⁵	2 x

d. Lagu Keempat dengan judul: الله جل

الله جل شأنه له الصفات البقية
 رب السماء والأرض والمياه الجرية
 وربك الذي حبك نعمة وعافية
 يسمع ما تقوله في السر والعلا نية
 في السر والعلا نية
 مقتدر ذوارحمة
 واحذ بالناسية
 فخف من الله الذي يعلم كل حفية
 وسلم امر الله يشنك شر الهاوية
 الله جل شأنه له الصفات البقية
 الله جل شأنه له الصفات البقية
 له الصفات البقية
 اهل هذا الباد نلتموا رضى الصمد
 حيث افر قتم الثقافة وكنتم
 بمعهد التعلم معا شر المسلمين

²⁵Komunitas Pena AG. H. Abdurrahman Ambo Dalle, "The Masterpiece AG. H. Abdurrahman Ambo Dalle" Tahun 2013.

قومنا عليكمون اياه مدسنين
 كللنا للو طن للعلی والعلام
 كللنا للو طن للعلی والعلام
 للعلی والعلام.²⁶

Kesemua lagu di atas lahir dari beliau dengan berbagai kondisi yang melatar belakangi kondisi beliau pada saat menulisnya sebagai rangkaian syair-syair lagu yang tersusun rapi sehingga lahirlah tembang-tembang tersebut. Syair-syair lagu tersebut disusun dalam beberapa bahasa, seperti; bahasa Arab, Bugis, Indonesia, dan Arab Bugis. Bahkan ada nyanyian yang iramanya mirip lagu Jepang, tetapi berbahasa Bugis. Lagu tersebut diciptakannya pada zaman Jepang sebagai salah satu strategi dakwah untuk menyiasati kaum penjajah Jepang. Tangannyapun sangat piawai melukis di atas kanvas. Namun di antara karyanya, yang paling monumental dan diwariskan kepada generasi pelanjutnya adalah Darud Da'wah Wal Irsyad beserta semua nilai-nilai yang mengawalinya.

Berbagai hasil karya tersebut, diwariskan kepada seluruh generasi penerusnya tanpa meminta pamrih atau menuntut apa-apa dari masa pengabdianya yang begitu panjang dan menyita hampir seluruh hidupnya. Ia ikhlas karena ia yakin, bahwa jerih payahnya tidak akan sia-sia. Kini rumput ilalang telah disiangi, benih yang ditabur pun telah berbuah. Sebagai orang Bugis, K.H. Abd. Rahman Ambo Dalle telah mengamalkan prinsip yang dipegang teguh nenek moyangnya sejak berabad-abad lampau, *“Pura ba’bara some’ku, pura tangkisi’ gulingku, ulebberingngi telleng natoalie”*. Artinya; Layar telah kukembangkan, kemudi sudah kupasang, kupilih tenggelam daripada surut kembali.

²⁶Komunitas Pena AG. H. Abdurrahman Ambo Dalle, *“The Masterpiece AG. H. Abdurrahman Ambo Dalle”* Tahun 2013.

K.H. Abd. Rahman Ambo Dalle memang tidak tenggelam, iapun tidak surut. Ia telah sampai mengantarkan umat lepas dari kebodohan dan keterbelakangan. Perjuangannya memang belum selesai. Karena itu, beliau wariskan dan amanahkan apa yang telah diperjuangkannya untuk terus dipelihara dan dikembangkan. Tuntutan ini, tentu saja ditujukan khususnya kepada para kadernya, apapun posisi dan profesinya, maka wajib baginya untuk senantiasa mematrikan tekad, ikrar dan janji, padukan hati, dan satukan langkah untuk mengantarkan DDI mencapai kecaayaan, agar matahari tetap bersinar dan bulan itu senantiasa bercahaya menerangi umat.

4. Dari Sengkang Ke Mangkoso

Popularitas MAI Sengkang dengan sistem pendidikan yang modren (sistem madrasah) dengan cepat menarik perhatian masyarakat dari berbagai daerah. Salah seorang yang tertarik dengan sistem pendidikan MAI Sengkang adalah H.M. Yusuf Andi Dagong, kepala Swapraja Soppeng Riaja yang berkedudukan di Mangkoso.²⁷ Ia mengirimkan delegasi agar Kiai Muh. As'ad berkenan mengutus seorang guru yang dapat mendirikan dan memimpin madrasah di Mangkoso. Mulanya Kiai Muh. As'ad keberatan. Akan tetapi, setelah didesak berkali-kali, dan kebetulan isteri K.H. Abd. Rahman Ambo Dalle berasal dari Soppeng Riaja, akhirnya Kiai Muh. As'ad merelakan murid dan asisten terkasihnya itu berangkat ke Mangkoso.

Tanggal 11 Januari 1939 adalah hari yang paling berkesan bagi masyarakat Soppeng Riaja sebab pada hari itu K.H. Abd. Rahman Ambo Dalle berserta keluarganya tiba di Mangkoso.²⁸ Pihak kerajaan telah menyiapkan tempat tinggal

²⁷Azhar Arsyad dkk, *Ke-DDI-an Sejarah dan Pandangan Atas Isu-isu Kontemporer*, h. 23.

²⁸H. T. Syamsuddin, *Ambo Dalle Pantang Padam Sebelum Terang*, h. 109.

dan fasilitas pendidikan yang diperlukan. Semua calon santri telah menunggu, dan biaya hidup mereka, termasuk guru-gurunya, ditanggung oleh raja sendiri sehingga dengan cepat madrasah itu berkembang. Santrinya berdatangan dari berbagai tempat.

Malangnya, kehadiran penjajah Jepang di Indonesia ternyata merupakan penghalang bagi kemajuan madrasah tersebut. Jepang berusaha menghambat dan membatasi semua langkahnya. Namun, K.H. Abd. Rahman Ambo Dalle tidak kehilangan siasat. Ia menyuruh para santrinya agar tidak belajar di kelas-kelas, tetapi di kolong-kolong rumah penduduk. Ternyata, cara ini justru mengundang peminat yang kian banyak. Baru setelah Jepang menyerah, K.H. Abd. Rahman Ambo Dalle berhasil melanjutkan cita-citanya, mendirikan Madrasah Arabiyah Islamiyah (MAI) Mangkoso.

Dalam pengelolaan MAI Mangkoso, K.H. Abd. Rahman Ambo Dalle dibantu sejumlah tenaga pendidik yang cakap, seperti K.H. Burhanuddin, K.H. Makki Barru, K.H. Abd. Rasyid Ajakkang, K.H. Muhammad Yattang Sengkang, K.H. Hannan Mandalle, K.H. Haruna Rasyid Sengkang, K.H. Amberi Said, K.H. M. Qasim Pancana, K.H. Ismail Kutai, K.H. Abd. Kadir Balusu, dan K.H. Muhammadiyah. Menyusul kemudian K.H. M. Aqib Siangka, K.H. Abd. Rahman Matemmang, dan K.H. Amin Nashir.²⁹

Berkat Pengelolaannya yang baik, MAI Mangkoso berkembang pesat dan menjadi salah satu tujuan utama pencari ilmu agama Islam di Sulawesi Selatan. Santri-santrinya, yang pada mulanya hanya terbatas dari daerah Mangkoso dan sekitarnya, kini mulai berdatangan dari berbagai penjuru Sulawesi Selatan, bahkan

²⁹Azhar Arsyad dkk, *Kc-DDI-an Sejarah dan Pandangan Atas Isu-isu Kontemporer*, h. 27.

ada dari Kalimantan dan Sumatera. Dalam perkembangan selanjutnya, pada 1941 dibuka tingkat Aliyah Lil-Banin untuk menampung lulusan santri putera yang berkeinginan melanjutkan pendidikan, menyusul tingkat Aliyah Lil-Banat untuk puteri yang dibuka pada tahun 1944.³⁰

Keberhasilan yang diraih oleh K.H. Abd. Rahman Ambo Dalle dalam memimpin lembaga pendidikan yang dibinanya dalam waktu yang relatif singkat tersebut, cukup menjadi alasan bahwa beliau adalah sosok pemimpin yang memiliki sifat yang cukup moderat. Kenyataan yang ada bahwa perbedaan yang terjadi antara prinsip hidup dan keyakinan keagamaan bukan menjadi batas bagi dirinya untuk menjalin kerjasama dengan orang yang nyata-nyata tidak satu aliran dengan dirinya. Sikap ini dikembangkan tiada lain tujuannya adalah sebagai upaya untuk memajukan organisasinya.

Karena itu, tenaga pendidik yang membantunya pun tidak dibatasi hanya dari kalangannya sendiri, tetapi beliau membuka diri dengan menggandeng kader-kader organisasi lain memiliki kemampuan diluar kemampuan yang dimiliki kader organisasinya. Kondisi ini turut dipersaksikan oleh orang-orang yang benar-benar memahami sikap dan prinsip yang diperpegangnya, seperti yang diungkap dalam pernyataan berikut.

Beliau, *Anregurutta* K.H. Abd. Rahman Ambo Dalle adalah sosok ulama yang benar-benar mampu mengedepankan kepentingan organisasi dari pada kepentingan untuk mempetegas perbedaan prinsip dengan orang lain. Kondisi ini pulalah yang turut menjadi pemicu cepatnya perkembangan yang dialami oleh organisasinya. Beliau tidak pernah memandang, bahwa tenaga pendidik yang membantunya haruslah dari golongan yang sama dengan dirinya. Kenyataan yang ada, ternyata terdapat tenaga-tenag pendidik yang memiliki latar belakang organisasi Muhammadiyah. Termasuk juga pernah merangkul tenaga pendidik

³⁰K.H. Abd. Muiz Kabry, *Wawancara*, pada tanggal 21 Pebruari 2013 di Parepare. Selanjutnya di Konfrotir langsung kepada K. H. Abd. Muiz Kabry yang berkaitan dengan kronologis sejarah pertumbuhan DDI.

yang berasal dari agama lain, walaupun selanjutnya tenaga pendidik tersebut dengan mengagumi sifat-sifat terpuji beliau, sehingga akhirnya memeluk agama Islam.³¹

Pernyataan di atas, cukup jelas tergambar dengan kenyataan yang ada bahwa perkembangan MAI Mangkoso yang sangat cepat dan mengagumkan pada saat itu. Pada dasarnya tidak dapat dipisahkan dengan pembentukan sikap dan kepribadian yang diterimanya langsung dari *Anregurutta* K.H. Muh. As'ad. Memang secara organisatoris, MAI Mangkoso tidak ada hubungan dengan MAI Sengkang. Namun, dari segi kejiwaan terdapat hubungan batin yang kuat dan akrab antara K.H. Abd. Rahman Ambo Dalle dengan gurunya K. H. Muh. As'ad. Terutama dalam membina nasionalisme dan kepahlawanan disamping keagamaan yang kuat. Buktinya, para santri banyak yang gugur sebagai kusuma bangsa pada zaman revolusi fisik. Malahan, daerah Paccekke, yang bersebelahan dengan kompleks MAI Mangkoso, merupakan basis gerilyawan Republik yang berbaur dengan masyarakat umum dan santri.³²

Kondisi inilah yang selanjutnya cukup memberikan tekanan terhadap keberadaan sebagai beliau tokoh yang diduga memberikan sokongan terhadap keberadaan pemberontak, sehingga aktivitas yang berjalan dalam lingkungan lembaga pendidikan yang dipimpinnya turut mendapat pengawasan. Kondisi ini berlangsung hingga pemberontakan tersebut dapat ditumpas.

5. Masa Akhir Kehidupan K.H. Abd. Rahman Ambo Dalle

Isyarat bahwa *al-Mukarram Anregurutta* K.H. Abd. Rahman Ambo Dalle semakin dekat akan kembali ke Rahmatullah dapat disimak dari beberapa ungkapan

³¹H. Abd. Rahim Mas P Sanjata, *wawancara*, pada tanggal 21 Pebruari 2013 di Makassar.

³²K.H. M. Faried Wadjedy, *wawancara*, pada tanggal 22 Pebruari 2013 via *Hand Phone* (Telepon Genggam) pada saat wawancara via telepon tersebut nara sumber berada di Mangkoso.

yang disampaikan oleh *Anregurutta* pada kesempatan tertentu, baik kepada santri maupun kepada beberapa tokoh DDI. Isyarat itu semakin jelas ketika Hj. Puang Marhawa, isteri beliau, meninggal dunia. Ketika itu, *Anregurutta* menyuruh H. Muh. Hambali, B.A dan K.H. Muhammad Iskandar S, B.A untuk menjumpai pimpinan Pondok Pesantren Lil Banat DDI Ujung Lare, Parepare, yakni Abd. Muiz Kabry, untuk menyampaikan keinginan *Anregurutta* agar almarhumah dimakamkan dalam lingkungan Pondok Pesantren Lil Banat DDI (sebelah Barat masjid).³³

Menjawab maksud kedua utusan itu, Abd. Muiz Kabry mengatakan bahwa, “yang paling berhak menentukan boleh tidaknya almarhumah, isteri *Anregurutta*, dimakamkan dalam kawasan Pondok Pesantren Lil Banat DDI adalah *Anregurutta* sendiri”.³⁴

Dalam pembicaraan antara Abd. Muiz Kabry dengan kedua orang utusan itu sempat juga terbentuk pemahaman bahwa, sebenarnya ada maksud yang lain dari keinginan *Anregurutta* untuk memakamkan almarhumah dalam lingkungan Pondok Pesantren Lil Banat DDI. *Anregurutta* berharap, kelak jika ajal datang menjemputnya juga dimakamkan dalam lingkungan Pondok Pesantren Lil Banat DDI Ujung Lare, di samping makam isterinya. Bukankah beberapa informasi yang menyatakan bahwa *Anregurutta* kurang berkenan dimakamkan di Kaballangan,

³³H. Muh. Hambali, *wawancara*, pada tanggal 21 Pebruari 2013 di Parepare. H. Muh. Hambali merupakan salah seorang murid *Anregurutta Ambo Dalle* yang diminta langsung oleh beliau kepada orang tuanya disuatu desa yang berada didaerah lereng gunung Latimojong untuk dijadikan sebagai salah satu murid pada saat beliau masih berada di dalam hutan bersama dengan Kahar Musakkar yang bergerilya bersama dengan pasukan DI/TIIInya. Hingga sekarang (pada saat penelitian ini dilakukan) H. Muh. Hambali masih tampak sehat bersama dengan isteri beliau dikediamannya di Parepare.

³⁴K.H. Abd. Muiz Kabry, *wawancara*, pada tanggal 21 Pebruari 2013 di Parepare.

karena *Anregurutta* tidak ingin makamnya dikeramatkan sebagaimana kuburan “*Bulu’ Nenek*” yang berlokasi dipegunungan dekat Pesantren DDI Kaballangan.³⁵

Di saat kondisi fisik *Anregurutta* semakin menurun akibat sakit keras yang dideritanya, Abd. Muiz Kabry beberapa kali mengingatkan kepada K.H. Iskandar, S B.A, sekiranya ajal *Anregurutta* tiba, maka harapan *Anregurutta* untuk dimakamkan berdampingan dengan makam isterinya harus disampaikan kepada ahli warisnya. Pesan yang sama juga Abd. Muiz Kabry senantiasa sampaikan kepada Drs. H. Muh. Arief Fasieh supaya keinginan *Anregurutta* dimakamkan di samping makam isterinya disampaikan kepada anak-anaknya atau ahli warisnya.³⁶

Sebenarnya keinginan *Anregurutta* untuk dimakamkan dalam lingkungan Pondok Pesantren DDI di Ujung Lare telah dibicarakan beberapa kali bersama K. H. M Yusuf Hamzah, Abd. Muiz Kabry, dan *Anregurutta* sendiri. Suatu ketika, ketiganya duduk di dalam Masjid Ar-Radiyah (Masjid Pesantren DDI Ujung Lare) dan dengan serius mereka membicarakan tentang tempat pemakaman jika tiba waktunya ajal datang menjemput tokoh-tokoh DDI, termasuk *Anregurutta* sendiri. Pada kesempatan itu, K. H. M. Yusuf Hamzah mengusulkan, ada baiknya kalau lokasi pemakaman itu nantinya bertempat di sebelah utara Masjid Ar-Radiyah”.

Lokasi ini sekarang ditempati sebagai lokasi Asrama Ummi Kaltsum Pesantren DDI Lil Banat. Tofografi lokasi yang dimaksud oleh K. H. M. Yusuf Hamzah cukup rendah dan tidak punya peresapan yang memadai, sehingga digenangi air pada musim penghujan. Selain itu, juga rimbun dengan rumput alang-alang. Berdasarkan pada kondisi yang demikian itu, maka waktu itu Abd. Muiz Kabry

³⁵K.H. Abd. Muiz Kabry, *wawancara*, pada tanggal 21 Pebruari 2013 di Parepare.

³⁶H. Muh. Arief Fasieh, *wawancara*, pada tanggal 21 Pebruari 2013 di Kota Parepare. H. Muh. Arief fasieh adalah mantan Ketua Lembaga Tarbiyah PB DDI Periode 2003-2008.

mengusulkan, “apa tidak sebaiknya dibagian arah kiblat masjid, karena lokasinya cukup tinggi dan tidak digenangi air pada saat musim hujan. Tambahan pula, juga memudahkan para santri untuk mensiarahnya dan membacakan surah *al-Fatihah* kepada arwah tokoh-tokoh DDI yang dimakamkan dalam kompleks itu”. Usul dan pertimbangan yang diajukan oleh Abd. Muiz Kabry rupanya disetujui oleh *AnreAnregurutta*. Katanya dalam Bahasa Bugis, “*coco’ni, akkoniro*”, maksudnya: setuju, di situ saja. Lanjut *Anregurutta*, “jika saya tidak meninggal di tanah suci, saya juga dimakamkan di situ bersama tokoh-tokoh DDI lainnya. Jangan kiranya saya dimakamkan di Kaballangan, sebab saya khawatir kelak kuburan saya dikeramatkan oleh orang-orang di sana”.³⁷

Ketika K.H. M. Yusuf Hamzah meninggal, di antara keluarganya ternyata ada yang berkeinginan agar beliau dimakamkan di Makassar atau di Soppeng sebagai tempat kelahirannya. Waktu itu, K.H. Zainuddin Badu (menantu almarhum) yang juga pernah mendengar cerita tentang keinginan beliau dimakamkan dalam lingkungan Pondok Pesantren DDI Lil Banat Ujung Lare, atas nama keluarga besar K.H. Muh. Yusuf Hamzah menanyakan kepada Abd. Muiz Kabry perihal kebenaran cerita itu. Tidak menambah dan tidak mengurangi, Abd. Muiz Kabry lalu menceritakan kembali kepada K.H. Zainuddin Badu tentang dialog yang pernah terjadi antara dirinya dengan *Anregurutta* K.H. Abd. Rahman Dalle dan K.H. Muh. Yusuf Hamzah. Kiranya, berdasarkan cerita ini sehingga keluarga besar almarhum K. H. M. Yusuf Hamzah sepakat memakamkan beliau di tempatnya yang sekarang, yakni di sebelah barat Masjid Ar-Radiyah.

³⁷K.H. Abd. Muiz Kabry, *wawancara*, pada tanggal 21 Pebruari 2013 di Parepare.

Ketika K. H. Harun Al-Rasyid meninggal dunia, juga tokoh DDI, melalui K. H. Sanusi Baco keluarga almarhum meminta izin kepada Abd. Muiz Kabry selaku pimpinan Pondok Pesantren DDI Lil Banat agar almarhum dapat dimakamkan dalam lingkungan Pondok Pesantren di Ujung Lare itu. K.H. Sanusi Baco menyampaikan berita duka itu ketika Abd. Muiz Kabry sedang berada di Kantor Fakultas Tarbiyah, IAIN Parepare. Waktu itu *Anregurutta* K.H. Abd. Rahman Ambo Dalle sedang berada di tanah suci, karenanya Abd. Muiz Kabry menyarankan kepada K. H. Sanusi Baco, “sebaiknya segera menghubungi K.H. Muh. Abduh Pabbajah, karena bagi saya tidak ada masalah.” Atas persetujuan K.H. Muh. Abduh Pabbajah sehingga almarhum K.H. Harun Al-Rasyid dimakamkan pula pada lokasi pemakamannya yang sekarang.³⁸

Pada saat yang sama, Dra. Hj. Siti Syamsiah Razak menderita sakit keras, beliau adalah salah seorang tokoh perempuan ummahat DDI, beliau sempat berpesan agar dimakamkan di tempat pemakamannya yang sekarang ini. Pesan ini disampaikan oleh Abd. Muiz Kabry kepada *Anregurutta* K.H. Abd. Rahman Ambo Dalle. Atas persetujuan *Anregurutta*, maka almarhumah pun dimakamkan dalam lingkungan kampus Pesantren Putri DDI Lil Banat Ujung Lare kota Parepare.

Selain mereka yang disebutkan di atas, pernah juga dimintakan oleh keluarganya untuk dimakamkan dalam lingkungan Pondok Pesantren DDI Lil Banat adalah Drs. K.H. Abd. Malik Hakim dan K.H. Mahbub. Masing-masing permintaan ini disampaikan oleh Abd. Muiz Kabry kepada K.H. Muh. Abduh Pabbajah, karena beliau adalah yang tahu seluk-beluk dan eksistensi tanah Pondok Pesantren DDI di Ujung Lare. Berkenaan dengan hal ini, *Anregurutta* K.H. Muh. Abduh Pabbajah

³⁸K.H. Abd. Muiz Kabry, *wawancara*, pada tanggal 21 Pebruari 2013 di Parepare.

kurang berkenan menerima kedua permintaan itu. Penolakan ini tentu saja bukan tanpa alasan, tentunya beliau memiliki berbagai pertimbangan yang mendasarinya sehingga beliau kurang berkenan dengan permintaan itu.

Penentuan tempat pemakaman di atas berlangsung pada masa-masa akhir kehidupan dari K.H. Abd. Rahman Ambo Dalle, dimana pada tahun-tahun terakhir kehidupannya K.H. Abd. Rahman Ambo Dalle menjalaninya dalam keadaan lumpuh total. Setelah terjatuh di kamar mandinya dan terserang *stroke*, Ambo Dalle mengalami kelumpuhan dan penurunan kondisi fisik secara drastis. Semua aktivitas yang bersifat fisik tidak lagi dapat dilakukan tanpa bantuan orang lain. Namun, dalam kondisi fisik semacam itu, K.H. Abd. Rahman Ambo Dalle masih tetap aktif mengelola DDI dan perguruannya, bahkan masih bertandang ke berbagai cabang DDI di daerah untuk berdakwah, mengunjungi murid dan mengembangkan perguruannya.

Berkenaan dengan kondisi *Anregurutta* seperti di atas, dalam pengamatan salah seorang santrinya yang banyak mengurus dan melayani beliau menyatakan bahwa:

Anregurutta K.H. Abd. Rahman Ambo Dalle adalah sosok ulama sekaligus sebagai pemimpin organisasi yang benar-benar mencurahkan segalanya demi kepentingan organisasinya itu. Tidak pernah sekalipun saya menyaksikan ataupun mendengar beliau menolak permintaan pengurus cabang ataupun masyarakat biasa yang mengharapkan kehadiran beliau pada saat mereka melaksanakan suatu kegiatan. Kehadiran beliau dalam kegiatan tersebut, cukup menunjukkan tingkat keikhlasan dan ketulusan beliau dalam mengurus organisasi dan umat. Hal ini dapat dipersaksikan dengan memperhatikan kondisi beliau yang sebenarnya sedikit memaksakan diri karena sakit, namun beliau tetap bersemangat bahkan rela mengenyampingkan kepentingan dirinya demi memenuhi kepentingan orang banyak.³⁹

³⁹H. Syamsuddin Sennang, *wawancara via handphone*, pada tanggal 27 Pebruari 2013 di Sanggatta Kalimantan Timur.

Hal senada juga diungkapkan oleh salah seorang santrinya yang juga banyak mendampingi beliau, khususnya pada saat-saat *Anregurutta* memasuki usia senja.

Beliau menyatakan bahwa:

Saya sering mendampingi beliau pada saat beliau berkunjung ke daerah-daerah atau sekedar memenuhi undangan masyarakat yang melaksanakan suatu hajatan. Bahkan saya sering mengingatkan beliau tentang kesehatannya yang membutuhkan banyak istirahat. Namun, beliau tetap ngotot untuk berangkat dan menyatakan bahwa untuk kepentingan organisasi dan umat, maka dalam kondisi apapun kita harus menghadirinya. Karena saya (*Anregurutta*) yakin bahwa memberikan kegembiraan kepada orang, akan mendatangkan keridhaan Allah swt. kepada dirinya. Sehingga apapun itu, demi mendapatkan keridhaan Allah swt. beliau pasti melaksanakannya.⁴⁰

Pernyataan di atas, sekaligus memberikan gambaran dan informasi tentang profil *Anregurutta* K.H. Abd. Rahman Ambo Dalle yang benar-benar memiliki perhatian yang sangat besar terhadap kepentingan organisasi dan kepentingan umat. Kondisi ini terus berlangsung hingga setelah beberapa kali dirawat di rumah sakit lantaran usia, pada awal Nopember 1996 K.H. Abd. Rahman Ambo Dalle kembali dibawa Rumah Sakit Akademis Ujung Pandang untuk dirawat, kiai kharismatik ini dipanggil pulang oleh khaliq-Nya seusai shalat Jum'at, 29 Nopember 1996. Siang itu juga jenazahnya dibawa pulang ke kediamannya di Kota Parepare.

Di pagi harinya, Sabtu tanggal 30 Nopember 1996 – jenazah K.H. Abd. Rahman Ambo Dalle diberangkatkan ke Mangkoso dan dimakamkan di bagian depan kompleks mesjid Pesantren DDI Mangkoso, berdampingan dengan dua makam rekannya, H. Andi Muh. Yusuf Andi Dagong dan K.H. Amberi Said, yang pada masa lalu sangat berjasa dalam mengembangkan pesantren tersebut.

Sepeninggal beliau, Darud Da'wah Wal Irsyad (DDI), diamanahkan dan diwariskan oleh *Anregurutta* K.H. Abd. Rahman Ambo Dalle kepada warga DDI,

⁴⁰Abd. Hamid, *wawancara*, pada tanggal 28 Pebruari 2013 di Pinrang.

kini dalam perkembangannya telah tersebar di 20 propinsi dipelosok tanah air, seluruhnya di tangani 10 Pengurus Wilayah, 54 Pengurus Daerah, 388 Pengurus Cabang dan 172 Pengurus Ranting dengan jumlah madrasah 1075 buah, 75 buah pondok pesantren dan 15 perguruan tinggi.⁴¹

⁴¹Sumber Data: Arsip Dokumen PB. DDI pada Kantor Pusat di Jalan Nuri Makassar Tahun 2013.

kini dalam perkembangannya telah tersebar di 20 propinsi dipelosok tanah air, seluruhnya di tangani 10 Pengurus Wilayah, 54 Pengurus Daerah, 388 Pengurus Cabang dan 172 Pengurus Ranting dengan jumlah madrasah 1075 buah, 75 buah pondok pesantren dan 15 perguruan tinggi.⁴¹

B. Pola Pemikiran K.H. Abd. Rahman Ambo Dalle Tentang Manajemen Pendidikan Islam Dalam Lingkungan DDI

Anregurutta K.H. Abd. Rahman Ambo Dalle, sebagai sentral figur di masanya, bahkan sampai sekarang khususnya bagi warga DDI yang pernah merasakan kehidupan pada masa beliau masih hidup merupakan profil ulama kharismatik yang di masa hidupnya telah mendarmabaktikan sebahagian besar perjuangannya untuk memajukan pendidikan Islam di Sulawesi Selatan khususnya, dan memiliki pengaruh yang cukup signifikan terhadap pengembangan pendidikan Islam di Indonesia umumnya. Darma bakti yang telah disumbangkan oleh beliau dijalankannya melalui organisasi kemasyarakatan yang dirintis dan didirikannya serta di pimpinnya langsung selama ± 34 tahun mulai berdirinya pada tahun 1947 sampai wafatnya pada tahun 1996. Organisasi yang dimaksud adalah Darud Da'wah Wal-Irsyad yang disingkat dengan DDI.⁴²

Berdasarkan pada hasil penelusuran dokumen Pengurus Besar DDI, didapati bahwa masa kepemimpinan K.H. Abd. Rahman Ambo Dalle tersebut, diselingi dengan empat periode kepengurusan yang terjadi pada saat beliau diculik masuk ke

⁴¹Sumber Data: Arsip Dokumen PB. DDI pada Kantor Pusat di Jalan Nuri Makassar Tahun 2013.

⁴²Lihat: K. H. Abd. Muiz Kabry, *Sejarah Kebangkitan dan Perkembangan Darud Da'wah Wal Irsyad (DDI)*, (Parepare: Pondok Pesantren DDI Ujung Lare, 1989), h. 123-124.

dalam hutan oleh pasukan Abdul Qahhar Mudzakkar pimpinan tertinggi DI/TII Sulawesi Selatan pada tahun 1955.⁴³

Latar belakang terjadinya penculikan terhadap diri K.H. Abd. Rahman Ambo Dalle, lebih disebabkan oleh keinginan Abdul Qahhar Mudzakkar untuk menguatkan posisinya dan mendapatkan dukungan rakyat dengan jalan menggunakan dua unsur utama dalam masyarakat Sulawesi Selatan, yaitu; budaya dan agama Islam. Dengan maksud untuk memperkuat klaimnya bahwa gerakan yang dilakukan itu adalah gerakan Islam, maka pimpinan DI/TII itu berusaha mengajak para ulama untuk bergabung dalam gerakannya, baik sebagai pengikut langsung aktif, maupun sebagai pengikut tidak langsung pasif. Ulama yang menolak akan diambil paksa (diculik) dan dibawah masuk ke dalam daerah kekuasaan pemberontakannya.

Dengan alasan itu pulalah, sehingga ditetapkan salah satu target yang menjadi sasaran DI/TII adalah K.H. Abd. Rahman Ambo Dalle karena yang pengaruh dimilikinya cukup besar di Sulawesi Selatan. *Anregurutta* K.H. Abd. Rahman Ambo Dalle mempunyai posisi dan kedudukan yang cukup disegani dalam bidang keagamaan di daerahnya, yaitu sebagai *Puang Kali* (Kadhi). Selain itu juga, K.H. Abd. Rahman Ambo Dalle adalah pemimpin tertinggi organisasi DDI, yaitu, salah satau lembaga yang bergerak dalam bidang pendidikan dengan jumlah santri yang cukup banyak, bidang dakwah dan usaha sosial yang cukup berhasil khususnya di daerah-daerah yang menjadi basis gerakan DI/TII, sehingga keberadaan K.H. Abd. Rahman Ambo Dalle dalam lingkungan mereka diharapkan dapat menarik pengikut yang lebih banyak lagi.

⁴³H. Muh. Hambali, *wawancara*, pada tanggal 21 Pebruari 2013 di Parepare.

Karena itulah, keberadaan K.H. Abd. Rahman Ambo Dalle di tengah-tengah kelompok DI/TII akan mendatangkan manfaat ganda bagi mereka. Pengaruh K.H. Abd. Rahman Ambo Dalle digunakan untuk menarik simpatik masyarakat untuk mendukung gerakan ini. Selain itu, K.H. Abd. Rahman Ambo Dalle bersama ulama lain dapat memperkuat posisi Majelis Ulama yang dibentuk dalam rangka penerapan syari'at Islam. Sekaligus memisahkan K.H. Abd. Rahman Ambo Dalle dengan DDI yang juga sangat diharapkan mampu untuk melumpuhkan organisasi itu, sebagaimana yang tercantum dalam Piagam Makalau yang dicetuskan dalam Musyawarah Besar DI/TII di Makalau (sebuah nama kampung di Gunung Latimojong) pada tahun 1955. Pasal 14 Piagam Makalau tersebut berbunyi: "Organisasi kontrarevolusioner seperti Darud Da'wah Wal Irsyad, As'adiyah, dan semacamnya harus dilumpuhkan / dilenyapkan".⁴⁴

Usaha gerakan ini berhasil menculik K.H. Abd. Rahman Ambo Dalle ketika pada tanggal 18 Juli 1955 sekitar pukul 09.00, satu kompi pasukan DI/TII di bawah pimpinan Hasyim Majid menghadang mobil K.H. Abd. Rahman Ambo Dalle yang sedang dalam perjalanan dari Pare-Pare ke Makassar di daerah Belang-Belang (sekitar enam kilo meter dari kota Maros) untuk suatu urusan organisasi. K.H. Abd. Rahman Ambo Dalle yang didampingi oleh H. Abdullah Giling selaku sopir dan turut dalam mobil tiga orang, yaitu; H. Abd. Kadir, Muhammad Alimuddin, dan Massalissi.⁴⁵

Sejak itulah, K.H. Abd. Rahman Ambo Dalle turut bergerilya di dalam hutan bersama pasukan Abdul Qahhar Mudzakkar selaku pimpinan tertinggi DI/TII

⁴⁴Bahar Mattaliu, *Pemberontakan Meniti Jalur Kanan* (Jakarta: T.p. t.th.), h. 230

⁴⁵Ahmad Rasyid A. Said, *Darud Da'wah Wal Irsyad Abdurrahman Mangkoso; Dalam Perspektif Sejarah, Organisasi, Dan Sistem Nilai*, h. 98.

Sulawesi Selatan. Masa penculikan ini berlangsung dalam jangka waktu yang cukup lama, yaitu; \pm 8 tahun. Kondisi inilah yang selanjutnya membuat Pengurus Besar DDI mengamankan kepemimpinan organisasi DDI kepada orang-orang yang dipandang cakap dan mampu untuk menjalankan roda kepemimpinan organisasi.

Adapun keempat periode kepengurusan organisasi DDI yang lepas dari kepemimpinan K.H. Abd. Rahman Ambo Dalle dalam masa kehidupannya berlangsung dalam kurun waktu selama \pm 11 tahun dengan urutan sebagai berikut; *Pertama*, periode kepengurusan masa bakti 1957-1959 M. dan *Kedua*, periode kepengurusan masa bakti 1959 s.d. 1961 M. Dua periode kepengurusan ini berada dibawah tanggungjawab dan kepemimpinan K.H. Abduh Pabbajah. Selanjutnya periode *Ketiga*, beralih ketampuk kepemimpinan K.H. Muh. Ali Yafie selama satu periode kepengurusan dari tahun 1962 s.d. 1965 M. serta *Keempat*, satu periode kepengurusan berada dibawah kepemimpinan K.H. Abd. Muiz Kabry dari tahun 1989 s.d. 1993 M.⁴⁶

Dalam mengantarkan organisasi DDI menjadi salah satu organisasi kemasyarakatan yang disegani, maka K.H. Abd. Rahman Ambo Dalle dalam menjalankan kepemimpinan organisasinya senantiasa mengutamakan pendekatan keilahian dan mengedepankan sikap dan prinsip keikhlasan, pengorbanan, dan pengabdian tanpa pamrih. Alasan inilah yang kemudian beliau pernah menyatakan bahwa “*Semua milik saya adalah milik DDI, tapi milik DDI bukanlah milik saya*”⁴⁷.

⁴⁶Ahmad Rasyid A. Said, *Darud Da'wah Wal Irsyad Abdurrahman Mangkoso; Dalam Perspektif Sejarah, Organisasi, Dan Sistem Nilai*, h. 98.

⁴⁷Ahmad Rasyid A. Said, *Darud Da'wah Wal Irsyad Abdurrahman Mangkoso; Dalam Perspektif Sejarah, Organisasi, Dan Sistem Nilai*, h. 51.

Pernyataan tersebut, jelas memberikan gambaran bahwa beliau adalah benar-benar sebagai seorang yang alim dan sebagai ulama kharismatik yang mempunyai.

Prinsip hidup yang diperpegangi oleh beliau seperti yang dikemukakan di atas, menurut hemat penulis didasarkan pada pemahaman bahwa pembinaan umat termasuk penyelenggaraan pendidikan merupakan proses dan sekaligus sebagai sebuah sistem yang bermuara dan berujung pada pencapaian kualitas manusia tertentu yang dianggap dan diyakininya sebagai sesuatu yang ideal. Sehingga untuk mewujudkan cita-cita itu, dibutuhkan upaya dan pengorbanan yang besar dalam mewujudkannya.

1. Penerapan Sistem Manajemen Pendidikan Islam Dalam Tubuh Organisasi DDI

Dalam tata kehidupan yang berkembang dan semakin rumit dewasa ini, proses dan sistem pendidikan sukar berjalan dengan mulus, karena senantiasa berhadapan dengan berbagai permasalahan yang silih berganti datangnya. Rangkaian peristiwa tersebut, baik yang bersifat lokal, regional, nasional sampai ke tingkat global turut merefleksikan kualitas manusia di bawah standar ideal dan merupakan bukti ketidak mulusan jalannya proses dan sistem pendidikan yang ada.

Kondisi demikian, selanjutnya memberikan gambaran bahwa salah satu sarana yang efektif untuk membina dan mengembangkan manusia dalam upaya pencapaian kualitasnya adalah penyelenggaraan pendidikan yang terakumulasi dalam suatu sistem penyelenggaraan yang menyeluruh sehingga proses tersebut, dapat teratur rapi, efektif dan efisien. Sistem pendidikan yang bersifat menyeluruh dimaksud tentu saja melingkupi keseluruhan komponen yang masing-masing bekerja sendiri sesuai dengan fungsinya serta berkaitan dengan fungsi dari komponen

lainnya yang secara terpadu bergerak menuju ke arah satu tujuan yang telah ditetapkan.

Sistem pendidikan, khususnya Islam secara makro merupakan usaha pengorganisasian proses kegiatan kependidikan yang berdasarkan ajaran Islam, karenanya pendekatan yang dapat digunakan adalah suatu pendekatan yang bersifat sistemik sehingga dalam pelaksanaan operasionalnya memiliki vertikalitas dan kualitas ilmu pengetahuan dan teknologi yang makin optimal. Dimana ilmu dan ketaqwaan kepada Allah tetap menjiwai pribadi peserta didik sesuai dengan tujuan Alquran.

Sedangkan secara mikro, sistem pendidikan Islam diprogramkan kedalam struktur kurikulum yang berjenjang, sehingga mampu menjamin terjadinya peningkatan mutu. Sistem yang dimaksud, meliputi; materi, metode dan tujuan. antara materi, metode dan tujuan pendidikan harus saling berkaitan dan saling mengembangkan, sehingga benar-benar efektif dan efisien dengan konsisten dan relevan dengan tujuan akhir pendidikan Islam yang hendak dicapai.⁴⁸

Selanjutnya penulis menelaah secara cermat, sistem pendidikan Islam yang secara umum dipedomani sesungguhnya merupakan sistem pendidikan Islam klasik (tradisional) yang telah diperbaharui secara mendasar, meski tidak menyeluruh. Langkah penyegaran dalam upaya pembaruan ini, dilakukan dengan mengawinkan sistem pendidikan Islam klasik dengan sistem pendidikan modern yang tidak lahir dari pendidikan dunia Islam. Namun demikian, pendidikan Islam yang diupayakan tidak kehilangan ciri khasnya, yaitu tetap diarahkan pada usaha pembentukan

⁴⁸Lihat: Husni Rahim, *Arah dan Pendidikan Islam di Indonesia* (Jakarta: Logos Wacana Ilmu, 2001), h. 127 - 137.

karakter yang sejalan dengan semangat religius, agar manusia, selain berpendidikan, dapat hidup bersih, suci, dan ikhlas yang sesuai dengan tuntunan Alquran dalam Q.S. al-Mujaadilah/58: 11 sebagai berikut:

يَتَأْتِيهَا الَّذِينَ ءَامَنُوا إِذَا قِيلَ لَكُمْ تَفَسَّحُوا فِي الْمَجَالِسِ فَافْسَحُوا
يَفْسَحِ اللَّهُ لَكُمْ وَإِذَا قِيلَ ائْتِزُوا فَانْزِعُوا يُرَفِّعِ اللَّهُ الَّذِينَ ءَامَنُوا
مِنْكُمْ وَالَّذِينَ أُوتُوا الْعِلْمَ دَرَجَاتٍ وَاللَّهُ بِمَا تَعْمَلُونَ خَبِيرٌ ﴿١١﴾

Terjemahnya:

Hai orang-orang yang beriman, apabila dikatakan kepadamu: "Berlapang-lapanglah dalam majelis", maka lapangkanlah, niscaya Allah akan memberi kelapangan untukmu. Dan apabila dikatakan: "Berdirilah kamu, maka berdirilah, niscaya Allah akan meninggikan orang-orang yang beriman di antaramu dan orang-orang yang diberi ilmu pengetahuan beberapa derajat. Dan Allah Maha Mengetahui apa yang kamu kerjakan.⁴⁹

Tekad untuk membentuk watak sebagaimana yang disebutkan di atas sepenuhnya didasarkan pada cita-cita etika Islam yang ditempatkan sebagai tujuan tertinggi pendidikan Islam. Watak ini merupakan salah satu yang sangat tampak di tengah-tengah proses pendidikan Islam yang diselenggarakan dalam lingkungan Darud Da'wah Wal Irsyad.

Penyelenggaraan pendidikan yang dibangun dan dikembangkan oleh K.H. Abd. Rahman Ambo Dalle dalam sistem dan bentuk yang terpadu (sistem pendidikan Islam klasik-tradisional dan sistem pendidikan modern) sekaligus mengindikasikan bahwa K.H. Abd. Rahman Ambo Dalle adalah seorang yang sangat konsisten dalam berpikir dan bekerja demi hadirnya suatu peradaban yang mampu mengaktualkan ajaran Islam dalam kehidupan sosial masyarakat yang ada didaerah ini khususnya Sulawesi Selatan.

⁴⁹Departemen Agama Republik Indonesia, *Al-Qur'an dan Terjemahnya* (Edisi Revisi; Semarang: Toha Putra, 2005), h. 793.

Secara teoritis dan implementatif menurut penulis bahwa model atau bentuk perpaduan seperti ini tidak mudah, sebab pengasimilasian dengan sistem yang berasal dari luar bagaimana pun juga akan melahirkan pengaruh yang berarti dalam proses dan pencapaian tujuannya yang idealistik dengan muatan unsur transendental yang steril dari kehidupan sekuler. Meski demikian, kesadaran akan hal tersebut tidaklah mengeluarkan pendidikan Islam dari ketidakberdayaannya untuk menciptakan sistem alternatif yang lebih sesuai dengan keinginannya sendiri. Terkait dengan persoalan sistem alternatif pendidikan Islam ini maka tinjauan terhadap aspek pengelolaan atau manajemen pendidikan yang berlaku dalam suatu lembaga pendidikan Islam semakin niscaya untuk selalu dievaluasi.

a. Perbedaan Sistem Manajemen Pendidikan Yang Diterapkan Oleh K.H. Abd. Rahman Ambo Dalle dengan Gurunya K.H. Muhammad As'ad

Dalam kebudayaan umat manusia, adanya kelembagaan pendidikan Islam dalam masyarakat merupakan syarat mutlak dengan tugas dan tanggung jawabnya yang bersifat kultural edukatif terhadap anak didik dan masyarakatnya yang semakin berat. Kondisi ini memberikan konsekuensi besar kepada setiap lembaga pendidikan Islam untuk bersifat terbuka terhadap konsep-konsep dari luar, seperti yang telah ditampakkan oleh K.H. Abd. Rahman Ambo Dalle ketika merespon perintah gurunya (AG. H. Muh. As'ad) untuk berangkat ke Mangkoso memenuhi keinginan masyarakat untuk mendirikan dan mengelola MAI Mangkoso yang selanjutnya menjadi cikal bakal berdirinya organisasi Darud Da'wah Wal Irsyad dikemudian hari.

Figur kepemimpinan K.H. Abd. Rahman Ambo Dalle yang tidak pernah kunjung berhenti memikirkan dan mengusahakan bagaimana agar organisasi DDI dapat berkembang dengan baik, tampak pada usahanya untuk melakukan

pembenahan fisik dan kurikulum sekolah dan madrasah yang berada dibawah naungan DDI. Perubahan substansial yang telah dilakukan oleh lembaga pendidikan Islam Darud Da'wah Wa' Irsyad adalah keberanian dalam memadukan sistim pendidikan Islam klasik yang berbentuk halaqah yang materinya seratus persen agama, dengan sistem pendidikan modern yang berbentuk klasikal dengan materi perpaduan antara ilmu agama dan ilmu umum. Ini dimaksudkan agar dapat memberikan hasil yang lebih baik dari tahun-tahun sebelumnya.

Termasuk perubahan yang bersifat monumental yang telah dilakukan dan diterapkan oleh K.H. Abd. Rahman Ambo Dalle adalah keberaniannya dalam membuka cabang MAI Mangkoso didaerah-daerah yang berlanjut setelah terjadinya pengintegrasian MAI Mangkoso menjadi DDI. Perubahan model pengembangan tersebut merupakan sesuatu yang berbeda yang sebelumnya tidak pernah dilakukan oleh gurunya AG. K.H. Muhammad As'ad di Sengkang. Hal ini menunjukkan bahwa K.H. Abd. Rahman Ambo Dalle merupakan pribadi yang terbuka terhadap perubahan sistem dan bentuk sekaligus merupakan konsekuensi logis dari kemajuan yang telah dicapai oleh umat manusia.

Perbedaan dalam penerapan sistem manajemen pengembangan organisasi yang telah dilakukan oleh K.H. Abd. Rahman Ambo Dalle dengan sistem pengembangan organisasi yang diterapkan oleh gurunya AG. K.H. Muhammad As'ad, dimana gurunya tidak membenarkan adanya usaha untuk melakukan pembukaan madrasah atau sekolah pada daerah-daerah lain selain dari madrasah yang telah dibukanya yang berkedudukan di kota Sengkang kabupaten Wajo. Sementara, K.H. Abd. Rahman Ambo Dalle dengan keberanian yang sangat mengagumkan, memberikan peluang dan kesempatan besar bagi pengembangan

lembaga pendidikan yang dibinanya dengan jalan membuka cabang-cabang di beberapa daerah.

Lembaga pendidikan yang didirikan oleh AG. K.H. Muhammad As'ad adalah lembaga pendidikan yang menyelenggarakan pengajaran dengan sistem *khalakah* yang lebih dikhususkan dalam membahas berbagai kitab kuning. Dalam tahap selanjutnya, lembaga ini mengalami perkembangan sehingga mampu menampung santri-santri dari berbagai pelosok yang diberi nama *Madrasah Rabithatil Islamiyah* kemudian berubah nama menjadi *Madrasah Arabiyah Islamiyah* (MAI) Sengkang. Atas kesepakatan para alim ulama pembina pesantren ini diantaranya Imamul Haul Haramain al-Ustas al-Alimul Allamah Assayyid Abdullah bin Shadaqah Dahlan, Qadhi Qudhatil Madinah al-Ustas Assyekh Mahmud Abdul Jawwad, al-Ustas al-Alimul Allamah Haji Husain Bone dan al-Ustas Haji Abdullah serta al-Allamah al-Hafidh Ahmad al-Afif, merubah nama pesantren ini menjadi Madrasatu Wajo Al-Arabiyyatul Islamiyah.⁵⁰

Secara kelembagaan, madrasah ini baru mengalami perkembangan signifikan dari aspek peningkatan kuantitas setelah lembaga ini berada dibawah kepemimpinan AG. K.H. Daud Ismail dan AG. K.H. Muhammad Yunus Martan sebagai pemegang tonggak kepemimpinan sepeninggal AG. K.H. Muhammad As'ad.⁵¹ Sepeninggal beliau pulalah (AG. K.H. Muhammad As'ad wafat tanggal 29 Desember 1952 M).

⁵⁰Muh. Yunus Pasenreng, *Sejarah Lahir dan Pertumbuhan Pondok Pesantren As'adiyah Sengkang* (Sengkang: Pengurus Besar As'adiyah Sengkang, 1989-1999), h. 265.

⁵¹Patut untuk diketahui bahwa semasa beliau (AG. H. Muhammad As'ad) pembukaan madrasah atau lembaga baru tidak dibenarkan oleh beliau dengan alasan-alasan tertentu yang cukup prinsip. Hal ini dapat dibaca dan analisa alasan yang mendasar tersebut pada Muh. Yunus Pasenreng, *Sejarah Lahir dan Pertumbuhan Pondok Pesantren As'adiyah Sengkang*, h. 265. Bandingkan juga dengan Pimpinan Pusat As'adiyah, *Buku Setengah Abad As'adiyah 1930-1980* (Sengkang: Pimpinan Pusat As'adiyah, 1980), h. 12.

Perubahan itu dilakukan dan yang paling mendasar adalah perubahan nama lembaga ini dari Madrasah Arabiyah Islamiyah (MAI) Sengkang berubah menjadi Madrasah As'adiyah (MA), nama yang dinisbahkan kepada pendirinya. Penggunaan nama baru tersebut, diresmikan pada tanggal 23 Sya'ban 1372 H, bertepatan dengan tanggal 9 Mei 1953 M. atau setahun setelah meninggalnya AG. K.H. Muhammad As'ad.⁵²

Keberanian K.H. Abd. Rahman Ambo Dalle dalam bertindak, dapat dipahami dengan memperhatikan berbagai segi dari dirinya sebagai figur yang memiliki kemampuan yang luar biasa. Kemampuan itulah yang kemudian mengantarkan dirinya menjadi seorang pemimpin yang berhasil mengantarkan organisasinya menjadi organisasi besar dan cukup disegani khususnya dikawasan Indonesia Timur.

Beberapa hal yang dapat dijadikan sebagai tolok ukur dalam menilai kepemimpinan beliau adalah salah satu diantaranya yaitu; kepribadian beliau yang ditampakkan dalam kehidupan kesehariannya adalah kepribadian yang sederhana, disiplin, tegas, dan tawadu'. Sehingga ia sering mengungkapkan suatu ungkapan yang sering dipesankan kepada murid-muridnya, yaitu; "Mudahkanlah urusan orang lain denganmu jika kamu ingin Allah swt. memudahkan urusanmu". Pesan ini sekaligus menyiratkan salah satu prinsip hidup K.H. Abd. Rahman Ambo Dalle dalam melayani umat, baik pejabat, masyarakat biasa, maupun murid-muridnya.⁵³

⁵²Baca: Pimpinan Pusat As'Adiyah, *Buku Setengah ...*, *Ibid.*, h. 12. Perubahan yang paling mendasar yang dilakukan oleh keduanya; AG. H. Daud Ismail dan AG. H. Yunus Martan adalah perubahan pada aspek kurikulum yang menyesuaikan dengan kurikulum sekolah-sekolah pemerintah dengan perbandingan 60% mata pelajaran agama dan 40% mata pelajaran umum, termasuk didalamnya adalah pembukaan beberapa jenis tingkat lembaga, seperti; dibuka MA tahun 1955, Madrasah Menengah Pertama (MMP) tahun 1956 yang kemudian dilebur menjadi Pendidikan Guru Agama (PGA 4 tahun).

⁵³Ahmad Rasyid A. Said, *Darud Da'wah Wal Irsyad Abdurrahman Mangkoso; Dalam Perspektif Sejarah, Organisasi, Dan Sistem Nilai*, h. 117.

Pelayanan terhadap umat yang diberikan oleh *Anregurutta* K.H. Abd. Rahman Ambo Dalle seperti dalam ungapannya di atas, terwujud dalam sebuah sistem layanan yang terorganisir dengan baik. Terinspirasi dari keinginannya untuk memberikan pelayanan yang terbaik kepada umat, membuat dirinya selalu berpikir untuk mencari dan menemukan cara terbaik sehingga keinginan tersebut dapat ia wujudkan. Salah satu yang memudahkan beliau dalam upaya mewujudkan cita-cita dalam pelayanan umat tersebut, adalah posisinya sebagai pimpinan organisasi DDI. Sebagai pimpinan organisasi, tentunya keinginan dalam memberikan pelayanan kepada umat semakin terbuka luas.

Wujud pengabdian *Anregurutta* K.H. Abd. Rahman Ambo Dalle tersebut, tergambar dalam pola pemikirannya yang dapat diperhatikan dari seluruh aktivitas dan sikapnya tentang sesuatu. Kenyataan ini bila dihubungkan dengan aktivitas yang dilakukannya, paling tidak disebabkan oleh 3 (tiga) hal yang berhubungan dengan dirinya sendiri, yaitu:

- 1) Karena dia memahami dan mengakui serta mentaati bahwa dirinya sebagai makhluk yang diciptakan oleh Allah untuk mengabdikan sebagai pesuruh Allah (khalifah-Nya) di bumi menurut kehendak dan ketentuan Allah swt.;
- 2) Karena Fitrah kemanusiaannya untuk berusaha mengetahui hukum alam ciptaan Allah yang bersifat pasti yang disebut sunnatullah; dan
- 3) Karena hukum perbuatan dan perhubungan antar manusia berada dalam wilayah keizinan Allah bagi setan yang dikutuk untuk menggoda dan mempengaruhi manusia melawan hati nuraninya, membisikkan keburukan sebagai kebaikan, dan kebaikan sebagai keburukan, sehingga tingkah laku manusia akan menghasilkan kebaikan atau keburukan bagi manusia itu dalam

kesendirian dan dalam kebersamaan kehidupan, tergantung pada pilihan manusia itu dalam hakikat dan makna perbuatannya.

Pemahaman terhadap dirinya itulah, sehingga segala bentuk perbuatan atau aktivitas yang dijalankannya senantiasa beliau sandarkan kepada sebersih bersih Tauhid, yaitu; keyakinan bahwa tiada Tuhan selain Allah swt. dan Muhammad saw. adalah Rasulullah (utusan-Nya) yang secara operasional disebut Tauhid. Hal ini berkenaan dengan firman Allah swt. dalam Q.S. al-Baqarah/2:163 yang menyatakan:

وَالْهُكْمُ إِلَهٌ وَاحِدٌ لَّا إِلَهَ إِلَّا هُوَ الرَّحْمَنُ الرَّحِيمُ (١٦٣)

Terjemahnya:

dan Tuhanmu ialah Tuhan yang Satu (Yang Maha Esa); tiada Tuhan (yang berhak disembah) melainkan Dia, Yang Maha Pemurah lagi Maha Penyayang.⁵⁴

Tauhid menurunkan aturan perhubungan manusia dengan Allah swt. sebagai pencipta makhluk dan aturan perhubungan manusia sebagai *khalifah fil ardh* dengan sesama manusia dan makhluk lain ciptaan-Nya, sehingga Tauhid menjadi Pandangan-dunia. Artinya tauhid menjadi keyakinan, visi (al-fikrah, wawasan) dan sikap serta tingkah laku muslim. Ke Esa-an Allah swt. direfleksikan dalam pengakuan adanya satu sumber kebenaran, satu sumber ilmu, satu sumber hukum (syari'ah), satu sumber penciptaan ummat manusia dan makhluk lainnya di alam semesta, satu sumber kepemimpinan yakni Allah swt. dan Rasulullah saw.

Ummat manusia berasal dari satu sumber dan satu tujuan kehadiran di muka bumi dan satu tugas (*amanah*) khilafah bagi seluruh ummat manusia, satu gerak menegakkan keadilan dan mencegah ketidakadilan, satu hukum alam dan hukum moral (sunnatullah) di alam semesta dan dalam kehidupan manusia dan satu

⁵⁴Departemen Agama Republik Indonesia, *Al-Qur'an dan Terjemahnya*, h. 39.

pedoman hidup, Kitabullah (Alquran) dan as-Sunnah.

Dengan keyakinan yang tersebut, maka K.H. Abd. Rahman Ambo Dalle mampu dan dapat menghadapi serta melalui segala tantangan yang menghadang, bebas dalam bertindak dan tidak larut dalam rasa ketakutan serta kesedihan atas suatu perkara yang timbul di atasnya. Keteguhan dalam memegang keyakinannya, merupakan hasil pemahamannya terhadap firman Allah swt. dalam Q.S. Yunus/12: 62 menyatakan:

أَلَا إِنَّ أَوْلِيَاءَ اللَّهِ لَا خَوْفٌ عَلَيْهِمْ وَلَا هُمْ يَحْزَنُونَ (٦٢)

Terjemahnya:

Ingatlah, sesungguhnya wali-wali Allah itu, tidak ada kekhawatiran terhadap mereka dan tidak (pula) mereka bersedih hati.⁵⁵

Dengan bersandar kepada Tauhid, maka beliau dalam setiap usaha atau perjuangan yang dijalankannya, benar-benar konsisten di atas jalan yang telah digariskan oleh Allah swt. sehingga ia mampu menghindarkan dirinya dari perasaan hina dan lemah serta sikap mengemis-ngemis mencari perdamaian dan keselamatan. Sikap ini sejalan dengan firman Allah swt. yang dinyatakan dalam Q.S. Muhammad/47: 35.

فَلَا تَهِنُوا وَتَدْعُوا إِلَى السَّلْمِ وَأَنْتُمْ الْأَعْلَوْنَ وَاللَّهُ مَعَكُمْ وَلَنْ يَبْرِكُمْ أَعْمَالَكُمْ (٣٥)

Terjemahnya:

Janganlah kamu lemah dan minta damai padahal kamulah yang di atas dan Allah (pun) beserta kamu dan Dia sekali-kali tidak akan mengurangi (pahala) amal-amalmu.⁵⁶

Tauhid adalah misi semua para Rasul Allah swt. dari Adam as. sampai Muhammad Rasulullah saw. Untuk menjalankan misi tauhid ini sesuai dengan

⁵⁵Departemen Agama Republik Indonesia, *Al-Qur'an dan Terjemahnya*, h. 289.

⁵⁶Departemen Agama Republik Indonesia, *Al-Qur'an dan Terjemahnya*, h. 736.

fungsi khilafah manusia, maka diperlukan ilmu dan teknologi. Berkenaan dengan fungsi dan tujuan khilafah, oleh *Anregurutta* K.H. Abd. Rahman Ambo Dalle menyadari benar bahwa salah satu aspek yang cukup menentukan keberhasilan dalam mengemban misi untuk mewujudkan tata dunia tersebut, adalah dengan cara penguasaan ilmu dan teknologi yang melandaskan semua aktivitasnya pada prinsip tauhid. Kesadaran ini lahir sebagai wujud dari pemahamannya pada salah satu berfirman Allah swt. dalam Q.S. az-Zumar/39: 9 menyatakan:

أَمَّنْ هُوَ قَانِتٌ آنَاءَ اللَّيْلِ سَاجِدًا وَقَائِمًا يَحْذَرُ الْآخِرَةَ وَيَرْجُو رَحْمَةَ رَبِّهِ قُلْ هَلْ يَسْتَوِي الَّذِينَ يَعْلَمُونَ وَالَّذِينَ لَا يَعْلَمُونَ إِنَّمَا يَتَذَكَّرُ أُولُو الْأَلْبَابِ (٩)

Terjemahnya:

Katakanlah: apakah mereka yang mengetahui (berilmu) sama dengan orang-orang yang tidak mengetahui (tidak berilmu)? Sesungguhnya orang-orang yang berpikir (berpengetahuan) itulah yang mempunyai perhatian.⁵⁷

Sejalan dengan ayat di atas, selanjutnya Allah swt. telah memerintahkan Rasulullah saw. untuk berdoa seperti yang dimuat dalam Alquran surat Thaha/20: 114. yang berbunyi "وَقُلْ رَبِّ زِدْنِي عِلْمًا" ...dan katakanlah: "Ya Tuhanku, tambahkanlah kepadaku ilmu pengetahuan."⁵⁸

Dalam konteks ini, *Anregurutta* K.H. Abd. Rahman Ambo Dalle menyadari benar bahwa untuk menciptakan masyarakat yang berkualitas *khairu ummah* diperlukan sistem keilmuan dan teknologi yang menyandarkan diri pada tata nilai Islam sehingga perkembangan ilmu dan teknologi tidak membawa ummat kearah pelanggaran etika penciptaan dan fungsi khilafah. Sebab apabila ilmu dan teknologi dikembangkan tidak dalam kerangka nilai Islam maka fungsi khilafah manusia untuk memakmurkan dunia dengan membawa rahmat (*rahmatan lil alamin*) akan menjadi

⁵⁷Departemen Agama Republik Indonesia, *Al-Qur'an dan Terjemahnya*, h. 659.

⁵⁸Departemen Agama Republik Indonesia, *Al-Qur'an dan Terjemahnya*, h. 444.

musnah, justru dibunuh oleh ilmu dan teknologi itu sendiri.

Mencari ilmu adalah wajib di atas sekalian orang Islam laki-laki dan orang Islam perempuan, ialah ilmu yang harus diperoleh dengan setinggi tinggi kemajuan akal (*intellect*), tetapi tidak sekali-kali boleh dipisahkan dari pendidikan budi pekerti dan pendidikan rohani yang menyadarkan hubungan manusia dengan Tuhannya, sebagai yang dinyatakan dalam Q.S. ‘Ali-Imran/3: 190-191 yang mengatakan:

إِنَّ فِي خَلْقِ السَّمَاوَاتِ وَالْأَرْضِ وَاخْتِلَافِ اللَّيْلِ وَالنَّهَارِ لَآيَاتٍ لِّأُولِي الْأَبْصَارِ (١٩٠)
الَّذِينَ يَذْكُرُونَ اللَّهَ قِيَامًا وَقُعُودًا وَعَلَىٰ جُنُوبِهِمْ وَيَتَفَكَّرُونَ فِي خَلْقِ السَّمَاوَاتِ وَالْأَرْضِ رَبَّنَا مَا خَلَقْتَ هَذَا
بَاطِلًا سُبْحَانَكَ فَقِنَا عَذَابَ النَّارِ (١٩١)

Terjemahannya:

Sesungguh-sungguhnyalah di dalam kejadian langit dan bumi dan didalam pergantiannya malam dan siang adalah tanda-tanda bagi orang yang berpikir (berakal). ialah orang-orang yang mengingat-ingat kepada Allah dalam keadaan berdiri dan duduk dan berbaring, mereka memikirkan penciptaan langit dan bumi seraya berkata: ya Tuhan kami, tiadalah Engkau menciptakan ini (langit dan bumi) dengan sia-sia, Maha suci Engkau, maka peliharalah kami dari siksa api neraka.⁵⁹

Sehubungan dengan itu, K.H. Abd. Rahman Ambo Dalle dengan organisasi DDI-nya menggariskan pola pendidikan untuk membangun manusia berilmu yang beriman dan bertaqwa, yang mempunyai karakter dan sifat kepedulian kepada kehidupan masyarakat, bangsa dan negara, serta sifat mandiri yang senantiasa mengembangkan daya cipta (inovasi)nya sehingga dapat menjadi sumber daya manusia yang berkualitas dalam rangka pembangunan bangsa dan negara serta ummat manusia dalam kerangka beribadah kepada Allah swt.

Karena pada dasarnya, infra struktur dunia Muslim adalah Tauhid yang dipancarkan kedalam berbagai aspek kehidupan, sehingga melahirkan supra struktur

⁵⁹Departemen Agama Republik Indonesia, *Al-Qur'an dan Terjemahnya*, h. 96.

sosial, ekonomi, politik, pendidikan, lingkungan, pertahanan keamanan dan lain sebagainya yang mencerminkan nilai-nilai dan syari'ah Islam.

Berdasarkan pada uraian di atas, jelas bahwa terdapat perbedaan yang sangat mendasar antara AG. K.H. Muhammad As'ad dengan K.H. Abd. Rahman Ambo Dalle sebagai murid dalam upaya pengembangan lembaga pendidikan yang didirikannya. Perbedaan ini sekaligus memberikan gambaran bahwa K.H. Abd. Rahman Ambo Dalle adalah seorang tokoh pendidikan yang memiliki visi yang jauh kedepan dalam usaha untuk memenuhi perkembangan dan tuntutan zaman. Berkenaan dengan pemikiran K.H. Abd. Rahman Ambo Dalle tersebut, salah seorang muridnya menyatakan bahwa;

K.H. Abd. Rahman Ambo Dalle adalah sosok ulama yang memiliki pemikiran yang mampu menembus jauh melampaui zamannya. Terkadang apa yang dipikirkannya, belum mampu dipahami oleh orang-orang yang ada disekitarnya, sehingga terkadang para muridnya merasa bahwa beliau memiliki pemikiran yang cukup sulit untuk dicerna terkait dengan tingkat kebutuhan orang pada saat pemikiran tersebut disampaikan. Misalnya saja, tingkat kebutuhan orang akan bahasa Inggris. Pada saat orang berpikir bahwa bahasa Inggris tidak mempunyai manfaat untuk diketahui, beliau justeru memerintahkan murid-muridnya untuk mempelajarinya, bahkan beliau tidak segan-segan mengikuti proses pembelajaran bahasa Inggris yang disampaikan oleh guru yang nyata-nyata adalah bawahannya.⁶⁰

Pernyataan di atas, jelas memberikan gambaran bahwa K.H. Abd. Rahman Ambo Dalle adalah sosok ulama sekaligus sebagai pemimpin organisasi yang memiliki pemikiran yang kontemporer baik dalam memimpin organisasinya maupun dalam memberikan bimbingan dan pengajaran kepada murid-muridnya. Beliau tidak pernah menempatkan dirinya sebagai orang harus dihormati diantara orang-orang yang ada disekitarnya, tidak pernah menempatkan diri sebagai orang yang

⁶⁰H. Abd. Rahim Mas P. Sanjata, Wakil Ketua PB. DDI Periode 2009-2014, *wawancara*, pada tanggal 25 Pebruari 2013 di Makassar.

mengetahui segalanya. Karena itu pulalah, sehingga beliau rela mengikuti materi pelajaran yang disampaikan oleh mereka yang dianggap profesional dalam bidang tersebut.

Sikap ketawaduan yang diperlihatkan oleh beliau tersebut, justeru lebih menempatkan pribadinya sebagai sosok yang benar-benar dapat menjadi teladan bagi siapapun. Beliau adalah sosok yang tidak gila jabatan, tidak gila hormat ataupun gila penghargaan. Kehidupan kesehariannya ia tampilkan apa adanya, terbuka dan mau menerima dan mendengar siapapun yang memberikan masukan-masukan. Sikap inilah yang dalam pandangan penulis menjadi salah satu dari andil besar yang mampu menempatkan sosok *Anregurutta* K.H. Abd. Rahman Ambo Dalle sebagai pemimpin yang mampu mewariskan sebuah organisasi besar kepada generasi sesudahnya.

b. Keberanian K.H. Abd. Rahman Ambo Dalle dalam Melakukan Pengembangan Organisasi Pendidikan

Sosok K.H. Abd. Rahman Ambo Dalle merupakan sosok manusia yang multidensi, keberadaannya pada suatu tempat jelas memberikan nuansa perubahan yang cukup sulit untuk dilakoni dan diikuti oleh manusia biasa. Ia adalah seorang ulama yang menjadi aktor dari perubahan dalam kehidupan umat, hadir dalam setiap denyut kehidupan dengan berbagai sosok anutan dan menjalankan berbagai skenario kehidupan seperti yang telah dicontohkan oleh Rasulullah saw.

Selain itu, modal utama K.H. Abd. Rahman Ambo Dalle dalam membangun organisasi Darud Da'wah Wal Irsyad adalah sikap dan prinsip yang senantiasa disandarkan pada sebersih-berish tauhid, setinggi ilmu dan sedalam-dalam siyasa. Sifat dan sikap ini selanjutnya dibarengi dengan sifat keikhlasan, pengorbanan, dan pengabdian tanpa pamrih. Sifat-sifat inilah yang selalu diteladankan K.H. Abd.

Rahman Ambo Dalle kepada murid-muridnya dalam mengurus DDI, beliau senantiasa menekankan bahwa ketiga sifat itulah yang kemudian mampu membuat DDI tetap eksis.

Selain karena didikan agama yang kuat, K.H. Abd. Rahman Ambo Dalle lahir, tumbuh dan berkembang dalam *setting* budaya dan tempaan kultur Bugis Wajo yang kaya akan petuah-petuah lontara. Kedua faktor tersebut, dominan dalam membentuk sifat dan kepribadiannya. Dalam perspektif budaya misalnya, beliau telah sempurna memiliki nilai-nilai utama budaya leluhurnya itu (*sulapa' eppa*).⁶¹

Dalam pandangan Prof. Dr. H. A. Rahman Rahim yang menyatakan bahwa; setidaknya ada enam nilai utama yang harus dimiliki seseorang, yaitu; *Lempu'*, *Acca*, *Assitinajang*, *Getteng*, *Reso*, dan *Siri*.⁶² Keenam nilai utama ini, dapat dijelaskan secara singkat bahwa yang dimaksud dengan *Lempu'* dalam perkataan Bugis dalam arti logatnya adalah sama dengan lurus sebagai lawan dari bengkok. Dalam berbagai konteks, adakalanya kata ini bermakna ikhlas, benar, baik, adil sehingga kata-kata lawannya yang sepadan adalah culas, curang, dusta, khianat, seleweng, buruk, tipu, aniaya, dan semacamnya. Karena itulah, mereka (orang-orang yang pernah bergaul dan tinggal bersama dengan K.H. Abd. Rahman Ambo Dalle) berkata; tidak pernah sekali pun mendengar perkataan K.H. Abd. Rahman Ambo Dalle yang dusta atau melakukan sesuatu yang bertentangan antara perkataan dan perbuatan, *taro ada taro gau*.⁶³

⁶¹Ahmad Rasyid A. Said, *Darud Da'wah Wal Irsyad Abdurrahman Mangkoso; Dalam Perspektif Sejarah, Organisasi, Dan Sistem Nilai*, h. 118.

⁶²Lihat: Rahman Rahim, *Nilai-Nilai Utama Kebudayaan Bugis* (Ujung Pandang: Hasanuddin University Press, 1992), h. 144.

⁶³Ahmad Rasyid A. Said, *Darud Da'wah Wal Irsyad Abdurrahman Mangkoso; Dalam Perspektif Sejarah, Organisasi, Dan Sistem Nilai*, h. 118.

Dalam ungkapan-ungkapan lontara sering meletakkan berpasangan dengan antara nilai kecendekiaan dengan nilai kejujuran, karena keduanya saling mengisi. Kata *Acca*, dalam lontara bugis bukan sekedar pintar atau pandai, tetapi cendekia, intelek, dan arif. Lontara mencatat sejumlah *toacca*, seperti; Tociung ri Luwu, Kajaolalido, La Pagala nene Mallomo, La Waniaga Arung Bila, Amanna Gappa, dan sebagainya. Mereka adalah cendekiawan, intelektual, ahli pikir, atau ahli hikmah di zamannya. Kalau nama-nama tersebut dilanjutkan pada abad sekarang, tentu tidak berlebihan jika sekiranya K.H. Abd. Rahman Ambo Dalle ditulis sebagai salah satu diantaranya.⁶⁴

Selanjutnya adalah kata *Assitinajang*, kata ini dapat diterjemahkan dengan beberapa kata yang sepadan seperti, Kepatutan, kepantasan, dan kelayakan. Lontara Bugis mengatakan, "*Potudangngi tudammu, puonroi onromu*". Artinya; duduki kedudukanmu, tempati tempatmu. Seseorang yang tahu diri, tentu tidak akan menduduki suatu jabatan kalau ia merasa tidak pantas untuk jabatan itu, meskipun jabatan tersebut diserahkan kepadanya. Karena pemahaman terhadap Lontara tersebut, sehingga K.H. Abd. Rahman Ambo Dalle meyakini bahwa tempatnya adalah menuntun umat melalui pendidikan dan dakwah. Karena itu pula ia mengabdikan diri dan mewakafkan hampir seluruh hidupnya untuk mengurus dunia pendidikan.⁶⁵

Kata *Getteng* jika diterjemahkan ke dalam bahasa Indonesia dapat berarti keteguhan, kuat dan tangguh dalam pendirian, erat memegang teguh sesuatu. K.H.

⁶⁴Ahmad Rasyid A. Said, *Darud Da'wah Wal Irsyad Abdurrahman Mangkoso; Dalam Perspektif Sejarah, Organisasi, Dan Sistem Nilai*, h. 118.

⁶⁵Ahmad Rasyid A. Said, *Darud Da'wah Wal Irsyad Abdurrahman Mangkoso; Dalam Perspektif Sejarah, Organisasi, Dan Sistem Nilai*, h. 119.

Abd. Rahman Ambo Dalle adalah orang yang lentur dan terbuka menerima perubahan, beliaupun mampu dan mau diajak untuk berdialog dan beradaptasi dengan dengan setiap zaman yang dilewatinya. Namun, pada aspek-aspek tertentu yang bersifat prinsipil, beliau memiliki sifat *getteng*. Ia ibarat ikan yang tidak menjadi asin meski berada di dalam lautan yang bergaram, ia telah membuktikan sikap itu sepanjang hidupnya. Misalnya, selama delapan tahun ia berada dalam kekuasaan DI/TII yang beraliran Wahabi dan cenderung tidak mengikuti salah satu mazhab. Namun K.H. Abd. Rahman Ambo Dalle tetap teguh dengan mazhab yang dianutnya, yaitu mazhab Syafi'i.⁶⁶

Selanjutnya kata *Reso* atau usaha, adalah nilai kunci bagi pelaksanaan nilai-nilai kejujuran, kecendekiaan, kepatutan, dan keteguhan. Semua nilai-nilai tersebut baru dapat berdaya guna apabila didukung oleh usaha. Lontara Bugis mencela orang yang tidak punya usaha, bermalas-malasan menghabiskan waktunya. Demikian pula Islam mendorong umatnya untuk memiliki etos kerja dan produktif. K.H. Abd. Rahman Ambo Dalle adalah seorang yang pekerja keras, buktinya adalah eksistensi organisasi DDI sampai sekarang pada dasarnya adalah buah *Reso* dari seorang K.H. Abd. Rahman Ambo Dalle.

Berkenaan dengan *Reso*, K.H. Abd. Rahman Ambo Dalle sangat menekankan aspek niat dan kesungguhan. Karena menurutnya, kedua hal itulah yang dipandang oleh Allah swt. Jika K.H. Abd. Rahman Ambo Dalle melakukan suatu pekerjaan, maka ia lakukan dengan sungguh-sungguh. Salah satu bukti yang dapat dikemukakan adalah pembukaan usaha percetakan di Pare-Pare, sepintas usaha tersebut tidak

⁶⁶Ahmad Rasyid A. Said, *Darud Da'wah Wal Irsyad Abdurrahman Mangkoso; Dalam Perspektif Sejarah, Organisasi, Dan Sistem Nilai.*, h. 119.

menjanjikan hasil yang banyak. Namun K.H. Abd. Rahman Ambo Dalle berpendapat bahwa kita tidak boleh memegang prinsip bahwa rezeki Allah hanya akan datang melalui usaha yang kita lakukan itu. Demikian pula tidak boleh memenganggap remeh suatu usaha, karena rezeki Allah bisa saja datang melalui seribu satau cara, selain melalui cara yang telah dipilih. Silaturrahim merupakan salah satu cara yang dapat memudahkan datangnya rezeki Allah swt. K.H. Abd. Rahman Ambo dalle juga percaya bahwa umur dapat diperpanjang dengan memperbaiki silaturrahim.⁶⁷

Selanjutnya kata *Siri'* yang mempunyai beberapa pengertian, antara lain, adalah malu dan harga diri. Orang yang memiliki *Siri'* akan menjaga setiap tutur kata dan tingkah lakunya dari hal-hal yang tercela. Lontara Bugis berpesan; "*Tellu riala sappo, taue ri dewata, Siri'e ri watakkaleta, Siri' e ri padatta tau*". Leluhur Bugispun selalu berpesan, "*Siri'e mi ri onroang ri lino, tau de'gaga Siri'na tania tau, rupa taumi asenna*". Artinya; "Bahwa hanya karena *siriq*-lah manusia hidup, manusia yang tidak punyai *siri'* bukanlah manusia, melainkan hanya bermuka manusia tetapi derajatnya sama dengan binatang".⁶⁸

K.H. Abd. Rahman Ambo Dalle terbukti mampu menjaga dan menegakkan *Siri'*nya. Oleh karena itu pula, hampir tidak dijumpai kekurangan pada pribadi K.H. Abd. Rahman Ambo Dalle. Kalaupun mau dicari, satu-satunya kekurangan yang dimilikinya adalah karena ia melihat semua orang sama baiknya seperti dirinya. Karena itu pulalah sehingga semua orang merasa senang bila dapat berjumpa dengan *Anregurutta*.

⁶⁷Muhammad Yusuf Khalid, *Biografi Kiyai Haji Abd. Rahman Ambo Dalle dan Sumbangannya Dalam Dakwah di Sulawesi Selatan, Indonesia* (Cet. I; Kuala Lumpur: KUIM, 2005), h. 120.

⁶⁸Ahmad Rasyid A. Said, *Darud Da'wah Wal Irsyad Abdurrahman Mangkoso; Dalam Perspektif Sejarah, Organisasi, Dan Sistem Nilai* h. 120.

Berkenaan dengan sifat dan sikap ini, oleh putra sulungya (H.M. Rusdi Ambo Dalle) menyatakan bahwa;

Anregurutta memang memiliki sikap dan sifat yang saya tidak sepakat, yaitu; sering Beliau sering menyampaikan kepada kami anak-anaknya tentang suatu pandangan untuk senantiasa menyenangkan hati orang, walaupun itu bertentangan dengan kenyataan yang ada, misal; beliau mengajarkan kepada kami agar tidak berterus terang kepada orang "yang menjamu kami dengan makanan, pada saat tuan rumah menanyakan makanannya "enak" atau "tidak": Kalau menurut saya (H.M. Rusdi), apapun kondisinya kita harus berterus terang. Karena keterusterangan yang disampaikan itu merupakan suatu kejujuran, bukannya berbohong dengan maksud hanya untuk menyenangkan hati sang tuan rumah. Selain daripada itu, kami menyadari sepenuhnya bahwa beliau memang figur yang bukan hanya kami yang memiliki, tetapi semua orang patut menjadikannya sebagai teladan.⁶⁹

Sosok inilah yang kemudian mampu mengantarkan K.H. Abd. Rahman Ambo Dalle sebagai figur sentral dari organisasi Darud Da'wah Wal Irsyad khususnya dalam upaya pembinaan dan penyelenggaraan pendidikan agama Islam yang pada dasarnya memiliki ciri khas kurang lebih sama dengan lembaga-lembaga pendidikan Islam lainnya yang hadir untuk mencapai cita-cita ideal, yaitu idealitas Islam yang menjadi daya pokok tugas dan tanggung jawab kultural edukatif.

Darud Da'wah Wal Irsyad sebagai salah satu organisasi kemasyarakatan yang juga turut mengelola lembaga pendidikan Islam sejak awal berdirinya telah tumbuh dan berkembang dalam masyarakat. Pada dasarnya, hal ini juga merupakan cerminan dari idealitas umat Islam yang sekaligus dalam taraf tertentu dapat menjadi unsur pendobrak terhadap kejumudan atau kemunduran idealitas umat Islam itu sendiri. Pada satu tahap perkembangan masyarakat tertentu lembaga-lembaga pendidikan Islam dapat menjadi motivator (pembangkit) semangat dan dinamika umat yang

⁶⁹H.M. Ali Rusdi Ambo Dalle, *wawancara via handphone*, pada tanggal 2 Maret 2013 di Jakarta.

terpancar dari idealitas ajaran Islam yang dianalisa dan dikembangkan oleh lembaga-lembaga tersebut.

Untuk mewujudkan idealitas nilai-nilai ajaran Islam tersebut, K.H. Abd. Rahman Ambo Dalle melalui lembaga pendidikan Islam Darud Da'wah Wal Irsyad berusaha melakukan perubahan-perubahan ke arah perbaikan dan kesempurnaan di berbagai aspeknya, karena tidak dapat dipungkiri bahwa suatu lembaga pendidikan dinyatakan berkembang ketika lembaga tersebut dari tahun ke tahun menunjukkan adanya peningkatan. Salah satunya adalah dari segi kuantitas dan kualitas pengurus, sarana dan prasarana serta guru maupun siswa (santri) yang terus bertambah. Apabila faktor yang penulis sebutkan di atas tidak dapat diciptakan secara maksimal, tentu saja lembaga yang bersangkutan tidak dapat dikategorikan mengalami perkembangan.

Perkembangan lembaga pendidikan Islam Darud Da'wah Wal Irsyad sesungguhnya sangat bergantung pada kondisi dinamis yang terintegrasi ke dalam faktor-faktor perkembangan lembaga pendidikan di atas, di samping sudah menjadi komitmen nilai-nilai ke DDI an dalam menerapkan spirit moral dan motivasi yang menggerakkan faktor-faktor tersebut ke arah pengembangan dimaksud.

Berdasarkan pada catatan sejarah kehidupan dan tindak tanduknya sebagai pimpinan organisasi. K.H. Abd. Rahman Ambo Dalle adalah sosok figur yang tidak pernah berhenti berpikir untuk bagaimana agar organisasi tetap dapat dikembangkan sehingga tetap eksis dalam kehidupan-kehidupan selanjutnya. Pemikiran untuk pengembangan inilah sehingga beliau acapkali berpindah dari satu tempat ke tempat lain yang tiada lain dimaksudkan untuk pengembangan organisasi DDI itu sendiri.

Setelah merasa cukup mantap bahwa DDI Mangkoso yang dibinanya dari awal telah cukup stabil dalam perkembangannya dan merasa cukup yakin dengan penunjukan terhadap penggantinya (AG. H. Amberi Said), maka beliau pun semakin mantap melakukan hijrah ke Kota Parepare pada tahun 1950. Proses hijrah ini, diawali dengan datangnya permintaan dari Arung Mallusetasi (*Petta Calo*) melalui utusannya yang terdiri atas tiga orang, yaitu; Petta Sulewatang (*A. Cambolong*), H. Hamid, dan H. Laumma yang berhasil menemui Petta Soppeng dan K.H. Abd. Rahman Ambo Dalle. Maksud dan tujuan ketiga orang utusan tersebut adalah meminta kesiapan K.H. Abd. Rahman Ambo Dalle untuk menjadi Kadhi Mallusetasi di Parepare karena Kadhi sebelumnya diberhentikan oleh Arung Mallusetasi disebabkan adanya perbedaan faham keagamaan di antara keduanya.⁷⁰

Permintaan tersebut, dikabulkan oleh Petta Soppeng dengan pertimbangan bahwa kondisi pesantren Mangkoso sudah dapat berjalan dengan baik dan demi pemerataan pendidikan dan syiar agama. Bagi K.H. Abd. Rahman Ambo Dalle, jabatan yang ditawarkan sebagai Kadhi di Pare-Pare dapat dijadikan sebagai wahana untuk lebih mengembangkan organisasi yang dipimpinya.

Penerimaannya terhadap tawaran tersebut, berimplikasi pada keharusan untuk melakukan perjalanan bolak balik setiap hari Kamis antara Mangkoso dan Pare-Pare. Tetapi karena pertimbangan demi kemajuan dan pengembangan organisasi, terutama demi pengabdianya kepada agama dan negara, betapapun berat tugas itu tetap dijalannya dengan setia dan penuh keikhlasan. Perpindahan ini dilakukan dengan terlebih dahulu menetapkan penggantinya dan menyerahkan

⁷⁰Ahmad Rasyid A. Said, *Darud Da'wah Wal Irsyad Abdurrahman Mangkoso; Dalam Perspektif Sejarah, Organisasi, Dan Sistem Nilai*, h. 37.

kepemimpinan pesantren DDI Mangkoso kepada AG. H. Muhammad Amberi Said yang bertepatan dengan tanggal 1 Oktober 1949.⁷¹ Setahun kemudian tepatnya pada tahun 1950, K.H. Abd. Rahman Ambo Dalle secara resmi hijrah ke Pare-Pare meninggalkan Mangkoso yang penuh sejarah dan kenangan.

Sementara itu, pada tahun 1952 berlangsung Konferensi Guru DDI di Mangkoso yang selanjutnya membentuk Dewan Perguruan DDI. Terpilih selaku Kepala adalah K.H. Hanrunar Rasyid selanjutnya menyusun perencanaan Perguruan dan Pendidikan DDI dengan menata kembali sekolah-sekolah DDI yang terdiri atas: Sekolah Taman Kanak-Kanak Islam (STKI), Sekolah Rakyat Islam (SRI), Sekolah Menengah Pertama Islam (SMPI), Sekolah Menengah Atas Islam (SMAI), dan beberapa sekolah yang bersifat *fanniah* (kejuruan).

Dewan Perguruan ini juga menyusun kurikulum yang mencoba menyelarakan antara pelajaran agama dan pelajaran umum. Hal ini sekaligus menunjukkan bahwa DDI telah mampu membuat suatu langkah maju bagi organisasi. Karena ketokohan K.H. Abd. Rahman Ambo Dalle dan kegigihan usaha yang dilakukan oleh H.M. Nasir, sehingga pada tahun 1953 DDI dapat diterima menjadi salah satu anggota Liga Muslim dan pada tahun yang sama, DDI mengutus empat orang kader utamanya untuk mengikuti Kongres Alim Ulama Indonesia di Medan, yaitu; H. M. Abduh Pabbajah, H. M. Ali Yafie, H. M. Amberi Said, dan H. M. Abd. Rahman Bone. Selanjutnya pada tahun 1955 DDI menyelenggarakan Konferensi Pendidikan

⁷¹Ahmad Rasyid A. Said, *Darud Da'wah Wal Irsyad Abdurrahman Mangkoso; Dalam Perspektif Sejarah, Organisasi, Dan Sistem Nilai*, h. 38.

dan Ilmu Pengetahuan yang sempat dihadiri oleh Mahmud Yunus selaku perwakilan dari Menteri Agama Republik Indonesia.⁷²

Kecintaan K.H. Abd. Rahman Ambo Dalle terhadap dunia pendidikan tidak mampu dibendung oleh peristiswa penculikan dirinya oleh Gerombolan DI/TII di bawah komando Kahar Muazakkar, sekembalinya dari hutan pada tahun 1963. setahun kemudian K.H. Abd. Rahman Ambo Dalle tepatnya tahun 1964. mendirikan Universitas DDI dengan nama *al-Jami'ah al-Islamiyah ad-Dariyah* yang singkat dengan UI-DDI Ad-Dariyah, dan menjabat sebagai rektornya sampai pada saat bubarnya UI-DDI Ad-Dariyah pada pertengahan tahun 1980-an.

Pembubaran ini terjadi, karena dinilai oleh pemerintah UI-DDI Ad-Dariyah tidak memenuhi syarat sebagai suatu universitas. Karena hanya membina satu fakultas, yaitu; fakultas agama saja. Sebanyak 8 Fakultas Agama yang dibina oleh UI-DDI Ad-Dariyah dan tersebar di beberapa daerah tingkat II Sulawesi Selatan kala itu, terpaksa diubah semua menjadi Sekolah Tinggi Agama Islam (STAI) DDI.

Perpindahannya yang ketiga adalah terjadi pada tahun 1978 M. dari Kota Parepare ke kabupaten Pinrang, tiada lain adalah kelanjutan dari misi yang diembannya sebagai seorang ulama dan seorang pejuang pendidikan yaitu untuk membina dan mengembangkan pondok pesantren DDI. Perpindahan K.H. Abd. Rahman Ambo Dalle dari Kota Parepare ke Kabupaten Pinrang pada dasarnya lebih

⁷²K. H. Mukminin Gaffar, Chatib 'Am Rais Majelis 'Ala PB. DDI Periode 2009-2014, *Wawancara*, pada tanggal 26 Pebruari 2013 di Makassar. Bandingkan dengan; Ahmad Rasyid A. Said, *Darud Da'wah Wal Irsyad Abdurrahman Mangkoso; Dalam Perspektif Sejarah, Organisasi, Dan Sistem Nilai*, h. 36.

dilatar belakangi oleh terjadinya suatu peristiwa yang cukup pelik dalam tubuh organisasi DDI.⁷³

Perpindahan tersebut terjadi pada tahun 1977 M. sebagai upaya untuk memenuhi permintaan Gubernur Sulawesi Selatan yaitu, Bapak H. Andi Oddang atas usul Bupati Pinrang Bapak H. A. Patonangi untuk memimpin pesantren Manahilil Ulum GUPPI yang berkedudukan di Desa Kaballangang Kecamatan Duampanua Kabupaten Pinrang yang sudah tidak mampu lagi melanjutkan eksistensinya. Permintaan ini disetujui oleh K.H. Abd. Rahman Ambo Dalle dengan satu syarat, bahwa pesantren Manahilil Ulum GUPPI tersebut, harus dialihkan kepada organisasi DDI dengan segala asset yang dimilikinya.

Pengalihan ini sekaligus menjadi awal mula berdirinya Pondok Pesantren Manahilil Ulum Addariyah DDI Kaballangang pada tahun 1978 M. sejak itulah K.H. Abd. Rahman Ambo Dalle bermukim di desa Kaballangang kecamatan Duampanua kabupaten Pinrang sampai akhir hayatnya pada tahun 1996 M.⁷⁴

⁷³Peristiwa dimaksud adalah pagelaran pemilihan umum pada tahun 1971. Peristiwa ini cukup memberikan guncangan terhadap beberapa tokoh DDI, antara “tetap konsisten dengan sikap independen atau tidak mengikuti dan terlibat dalam kancah politik praktis”. Dalam suasana demikian, K.H. Abd. Rahman Ambo Dalle kemudian memberikan pandangan tegas, bahwa pada prinsipnya organisasi DDI tidak boleh diwarnai oleh persoalan politik. Pilihan warga diserahkan sepenuhnya kepada pribadi masing-masing, apakah ia mau terlibat ataupun tidak terlibat. Keputusan tersebut diserahkan sepenuhnya kepada pilihan masing-masing warga sesuai dengan aspirasi politiknya. Kegoncangan dalam tubuh organisasi DDI mencapai puncaknya yang sebelumnya telah mampu melewati masa-masa krisis akibat diculiknya K.H. Abd. Rahman Ambo Dalle selaku Ketua Umum PB. DDI oleh Gerombolan Kahar Muzakkar pada tahun 1955 M. Dalam pandangan Syarifuddin Ondeng, bahwa penandatanganan Surat Edaran oleh Ketua Umum PB. DDI tertanggal 20 April 1977 Nomor: PB/A.III/20/IV/1977 yang isinya mengandung penegasan kembali, bahwa organisasi DDI tidak melibatkan diri dari salah satu kekuatan organisasi politik peserta Pemilu, justru menjadi peristiwa yang betul-betul bersifat tragedi dan merupakan batu ujian yang sangat menentukan, mampukah atau tidaknya organisasi DDI melestarikan hidupnya pada masa-masa selanjutnya. Fase ini merupakan fase terberat, dimana dalam tubuh DDI sempat bermunculan kelompok-kelompok yang dipakai oleh kekuatan politik praktis untuk kepentingan politiknya dalam Pemilu.

⁷⁴H. Patallongi, Pengurus Besar DDI Periode 2009-2014, *wawancara*, pada tanggal 26 Februari 2013 di Makassar.

Gambaran peristiwa di atas, memberikan informasi bahwa K.H. Abd. Rahman Ambo Dalle adalah sosok ulama yang telah menghabiskan sebagian besar waktunya dalam mengembangkan dunia pendidikan khususnya pendidikan Islam dan memiliki keberanian yang sungguh luar biasa dalam menjelajahi sebagian besar tempat dalam rangka mengembangkan lembaga pendidikan yang diyakininya akan mengantarkan manusia menuju suatu perubahan untuk kebahagiaan umat dunia dan akhirat.

2. Pemberdayaan Sumber Daya Manusia dalam Tubuh Organisasi DDI

Keberadaan K.H. Abd. Rahman Ambo Dalle sebagai figur sentral dalam organisasi DDI jelas merupakan sumber inspirasi bagi warganya. Konteks ini sekaligus menunjukkan bahwa dalam pengelolaan organisasi, K.H. Abd. Rahman Ambo Dalle juga menjadi tokoh kunci yang didengar, ditaati, dan dihormati dari seluruh aspek yang melingkupi pengelolaan organisasi DDI. Posisi yang demikian besar tersebut, bagi K.H. Abd. Rahman Ambo Dalle tidak serta merta menempatkan dirinya sebagai penentu kebijakan yang kurang memberikan kesempatan kepada orang-orang yang membantunya dalam pengelolaan organisasi.

Kesadaran tersebut timbul sebagai buah dari pemahamannya yang mendalam terhadap pentingnya kualifikasi terhadap kompetensi dan kualitas tenaga atau pengelola organisasi yang dituntut harus memenuhi berbagai kriteria yang cukup komprehensif dan harus dimilikinya. Sebagai seorang pemimpin yang profesional, K.H. Abd. Rahman Ambo Dalle bukan hanya mempunyai gaya dan menghayati nilai-nilai yang diperlukan di dalam masyarakat tetapi juga menguasai prinsip-prinsip manajemen. Dalam kaitan ini, K.H. Abd. Rahman Ambo Dale juga memiliki dan menguasai visi, misi dan program-program organisasinya termasuk program

pendidikan yang telah direncanakan serta memiliki kemampuan dalam penerapan strategi yang sesuai dengan potensi masyarakat dalam rangka untuk mewujudkan program-program tersebut.

Kemampuan manajerial mempuni yang terdapat dalam sosok K.H. Abd. Rahman Ambo Dalle telah mampu mengelola dengan baik kegiatan organisasi khususnya dalam mengelola lembaga pendidikan yang diselenggarakannya. Dengan kemampuan itu pula yang diiringi dengan kemampuan strategi yang mantap, sehingga berbagai bentuk program dan kegiatan organisasi dapat dicapai secara efektif dan efisien.

Berbekal dengan kemampuan manajemen yang baik tersebut, K.H. Abd. Rahman Ambo Dalle memimpin organisasi DDI sepanjang hayatnya sekaligus mengantarkannya pada tingkat keberhasilan dalam mengembangkan struktur organisasi pendidikan Islam yang baik dengan tingkat pencapaian yang efektif dan efisien. Efektifitas dan efisiensi pemanfaatan sumber daya yang tersedia, baik sumber daya manusia maupun sumber dana serta infrastruktur lainnya, menjadi salah satu tolok ukur keberhasilan K.H. Abd. Rahman Ambo Dalle dalam memanfaatkan sumber daya tersebut, sehingga upaya yang dilakukannya dalam peningkatan mutu pendidikan yang dikelolanya benar-benar dapat diwujudkan.

Berkenaan dengan pemberdayaan sumber daya, khususnya sumber daya manusia dalam tubuh organisasi DDI, dapat diperhatikan pada format struktur kepengurusan PB. DDI sejak awal organisasi ini berdiri pada tahun 1947 M. sampai akhir kepemimpinannya pada tahun 1996 M. Struktur kepengurusan yang ada seperti yang tampak dalam setiap surat keputusan PB. DDI yang diterbitkan dari pelaksanaan muktamar-kemuktamar cukup memberikan gambaran bahwa K.H. Abd.

Rahman Ambo Dalle adalah seorang pemimpin yang benar-benar paham akan pentingnya komposisi pengurus yang memiliki kompetensi pada seluruh aspek kepengurusan yang ada dalam sebuah organisasi besar termasuk Darud Da'wah Wal Irsyad (DDI).

Komposisi kepengurusan yang tampak pada setiap penerbitan surat keputusan tentang kepengurusan organisasi, jelas memberikan gambaran nyata bahwa K.H. Abd. Rahman Ambo Dalle menyadari sepenuhnya bahwa penempatan orang-orang pada setiap bagian komposisi kepengurusan organisasi adalah sesuatu yang sangat penting, sehingga orang-orang yang dipilih adalah figur-figur yang mempunyai kemampuan yang pas dengan kompetensi yang dimiliki oleh setiap personil yang dipasang sebagai bentuk pelimpahan kewenangan yang terkait dengan bidang-bidang tertentu yang ada pada struktur organisasi DDI.

Struktur organisasi DDI sebagaimana yang telah disyahkan oleh pemerintah berdasarkan SK Menteri Kehakiman tanggal 15 Mei 1956, nomor : J.A.5/33/11 yang tercantum dalam Anggaran Dasar DDI. Struktur ini selalu disempurnakan untuk menyesuaikan dengan tuntutan kebutuhan organisasi. Misalnya, dalam hal penasehat terdapat di awal berdirinya DDI sampai pada Mukhtar DDI ke-5 di Parepare, kemudian diubah menjadi Pembina DDI, dan terakhir menjadi Majelis Pembina DDI sampai Mukhtar ke-18.

Pada Mukhtar ke-19 diubah lagi menjadi Majelis Kehormatan. Selanjutnya, istilah Sekretaris Umum, Komisaris, dan bahagian-bahagian dalam Pengurus Besar DDI pada Mukhtar DDI ke-11 di Watansoppeng telah diubah menjadi Sekretaris Jenderal, Koordinator Daerah, dan Lembaga. Perubahan ini dilakukan dalam usaha memfungsikan secara efektif pengurus organisasi sesuai dengan perkembangan

situasi. Bahkan perubahan lebih jauh adalah menyangkut nama kelembagaan itu sendiri, misalnya bahagian pendidikan diubah menjadi Lembaga Tarbiyah dan Lembaga Jamiah, bahagian Majelis Ulama DDI menjadi Majelis Ifta.⁷⁵

Selanjutnya jenjang struktural kelembagaan organisasi DDI berdasarkan keputusan Mukhtar DDI ke-14 pada tahun 1979 di Parepare adalah;

a. Pengurus Besar Darud Da'wah Wal Irsyad yang disingkat (PB. DDI)

Pengurus Besar Darud Da'wah Wal Irsyad Adalah badan eksekutif organisasi dan merupakan pimpinan tertinggi organisasi yang menentukan kebijakan umum dalam pengendalian organisasi sesuai dengan AD/ART serta ketetapan-ketetapan Mukhtar DDI dan berkedudukan pada tempat sesuai dengan keputusan Mukhtar.

Kepengurusan pada Pengurus Besar DDI terdiri dari; Majelis Pembina dan Pengurus Harian. Majelis Pembina PB-DDI diatur menurut pasal 14 ART DDI, sementara Majelis Pengurus Harian PB-DDI adalah pelaksana harian kegiatan organisasi yang terdiri dari Ketua Umum dan dibantu beberapa Wakil Ketua dan Sekretaris Jenderal yang didampingi oleh beberapa Wakil Sekretaris Jenderal, Bendahara serta dilengkapi pula dengan beberapa anggota pleno PB-DDI. Disamping itu terdapat pula badan yang merupakan *special agencies* (pelaksana tugas khusus) dalam bentuk Lembaga dan Biro yang dibentuk oleh PB-DDI untuk membantu PB-DDI dalam tugas-tugas khusus menurut bidangnya, dan hanya dibentuk pada tingkat PB-DDI dan tidak memiliki struktur vertikal kebawah.

Adapaun Lembaga dan Biro yang dimaksud itu adalah:

⁷⁵Lihat: K. H. Abd. Muiz Kabry, *Sejarah Kebangkitan dan Perkembangan Darud Da'wah Wal Irsyad (DDI)*, h. 123-124.

- 1) Lembaga Tarbiyah/Jami'ah bertugas membina dan mengkoordinir pelaksanaan pendidikan yang diselenggarakan oleh DDI mulai dari tingkat Taman Kanak-kanak sampai pada tingkatan Perguruan Tinggi.
- 2) Lembaga Kader bertugas membina kader-kader organisasi secara kontinyu.
- 3) Lembaga Sosial dan Kesejahteraan yang bertugas membina badan-badan usaha DDI dalam bidang kesejahteraan dan usaha-usaha sosial.
- 4) Lembaga Dakwah bertugas mengkoordinir dan membina dai-dai DDI dan menangani masalah yang berhubungan prinsip-prinsip dakwah DDI.
- 5) Lembaga Ifta berfungsi untuk memberikan fatwa terhadap masalah yang membutuhkan penegasan/ fatwa dalam lingkungan persatuan DDI.
- 6) Biro Keuangan bertugas mengkoordinir usaha penyediaan dana/finansial dan logistik organisasi guna menunjang pembinaan organisasi.
- 7) Biro pembangunan berfungsi dalam merencanakan pembangunan dan menginventarisir serta membina bangunan yang merupakan asset organisasi.⁷⁶

Pada pasal 18 ART DDI diatur pula tentang badan khusus yang perannya adalah untuk melaksanakan bidang tertentu dalam organisasi. Badan-badan khusus ini merupakan neven organisasi yang berhak mengatur dirinya sendiri dengan menghormati Anggaran Dasar. Badan khusus tersebut adalah terdiri dari:

- 1) Ummahat DDI (UMDI)
 - 2) Ikatan Pemuda Pelajar DDI (IPP-DDI)
 - 3) Ikatan Guru DDI (IGDI)
 - 4) Fatayat DDI (FADI)
 - 5) Ikatan Santri Budaya DDI (ISBUDI)
 - 6) Ikatan Alumni DDI (IADI)
 - 7) Ikatan Mahasiswa DDI (IMDI)
- b. Perwakilan Pengurus Besar DDI pada tingkat propinsi yang sekarang sudah menjadi Pengurus Wilayah DDI.
 - c. Koordinator Daerah (Korda) DDI yang sekarang menjadi Pengurus Daerah, berkedudukan di ibukota kabupaten/kota madya yang tidak memiliki lebih dari tiga cabang, atau pada ibukota Propinsi.
 - d. Cabang Darud Da'wah Wal Irsyad (DDI), Cabang DDI berkedudukan di ibukota kabupaten bagi daerah yang belum memenuhi syarat didirikannya Koordinator Daerah (Korda) di daerah tersebut. Pada umumnya cabang DDI didirikan pada tingkat kecamatan dan desa.
 - e. Ranting Darud Da'wah Wal Irsyad (DDI) adalah kepengurusan pada tingkat desa.⁷⁷

⁷⁶Pasal 14 Anggaran Rumah Tangga DDI.

⁷⁷Lihat: K. H. Abd. Muiz Kabry, *Sejarah Kebangkitan dan Perkembangan Darud Da'wah Wal Irsyad (DDI)*, h. 123-124.

Sejak berdirinya sampai sekarang, Darud Da'wah Wal Irsyad (DDI) secara rutin melaksanakan Mukhtamar sebagai manifestasi berlangsungnya demokratisasi dalam tubuh organisasi. Sebetulnya mukhtamar ini adalah metaforpose atau kelanjutan sistim konfrensi tahunan yang pernah diadakan guru-guru MAI Mangkoso. Karena itu pula, Mukhtamar pertama diadakan di Mangkoso pada tahun 1948 M. dengan tujuan utama untuk mengesahkan susunan pengurus DDI hasil pertemuan Watansoppeng tahun 1947 M.⁷⁸ Mukhtamar ke-2 dilaksanakan di Parepare pada tahun 1949 M. yang dirangkaikan dengan peresmian penggunaan Kantor Pusat DDI yang berlokasi di sebelah selatan Masjid Raya Parepare.

Pelaksanaan mukhtamar DDI ini secara rutin berlangsung dari satu periode ke periode lainnya dalam rentang masa bakti antara 2 tahun sampai 4 tahunan hingga sampai pada pelaksanaan Mukhtamar DDI ke-17 di Ujungpandang dan menghasilkan susunan Pengurus Besar DDI periode 1993-1997. Mukhtamar yang ke-17 merupakan mukhtamar terakhir yang diikuti oleh K.H. Abd. Rahman Ambo Dalle sekaligus kepemimpinan terakhirnya pada kepengurusan PB. DDI karena pada masa pelaksanaan masa baktinya, K.H. Abd. Rahman Ambo Dalle dipanggil kembali oleh Allah swt. kesisi-Nya.

Sepeninggal K.H. Abd. Rahman Ambo Dalle karena berpulangnyanya kerahmatullah, kepemimpinan organisasi DDI tetap berlanjut melalui arena mukhtamar sebagai forum tertinggi organisasi dalam pemilihan pimpinan organisasi. Pelaksanaan mukhtamar itu sendiri telah berlangsung sebanyak 3 (tiga) kali setelah berpulangnyanya K.H. Abd. Rahman Ambo Dalle keharibaan Allah swt. Adapun urutan

⁷⁸K. H. Mukminin Gaffar, Chatib 'Am Rais Majelis 'Ala PB. DDI Periode 2009-2014, *Wawancara*, pada tanggal 26 Pebruari 2013 di Makassar.

pelaksanaan muktamar PB. DDI dimaksud adalah sebagai berikut; *Pertama*, Muktamar ke-18 merupakan muktamar yang pertama setelah K.H. Abd. Rahman Ambo Dalle meninggal berlangsung pada tanggal 17 – 19 September 1998 di Ujungpandang dengan memilih dan menetapkan Prof. Dr. H. Abd. Muiz Kabry sebagai ketua umum dan didampingi oleh Drs. H. Abd. Rahman Idrus, M.Pd sebagai sekretaris jenderal untuk periode 1998 – 2003.

Muktamar DDI ke-19 berlangsung pada tanggal 27 – 29 September 2003 di Makassar, dibuka oleh Wakil Presiden, H. Hamzah Haz di Lapangan Karebosi, menghasilkan susunan Pengurus Besar DDI periode 2003 – 2008, yakni Prof. Dr. H. Abd. Muiz Kabry sebagai ketua umum dan didampingi seorang sekretaris jenderal, yakni Drs. H. M. Alwi Nawawi, M.Pd. Muktamar ke-19 ini dapat dikatakan muktamar yang paling meriah dalam sejarah DDI, pembukaannya dilaksanakan di Lapangan Karebosi Makassar yang di hadiri kurang lebih 50.000 warga dan simpatisan DDI dari seluruh Indonesia, juga dihadiri Duta Besar Inggris untuk Indonesia, Ricard Grozny.⁷⁹

Demikian rentetan peristiwa pelaksanaan muktamar DDI yang berlangsung sebagai bentuk metaforpose atau kelanjutan sistim konfrensi tahunan yang pernah diadakan oleh guru-guru MAI Mangkoso hingga pelaksanaan Muktamar DDI yang ke-20 di Asrama Haji Sudiang Makassar dan menghasilkan susunan Pengurus Besar DDI periode 2009 – 2014, yakni Drs. H. M. Yunus Shamad, Lc, MM., sebagai ketua umum dan didampingi seorang sekretaris jenderal, yakni H. Azhar Arsyad, SH.⁸⁰

⁷⁹Lihat: K. H. Abd. Muiz Kabry, *Sejarah Kebangkitan dan Perkembangan Darud Da'wah Wal Irsyad (DDI)*, h. 123-124.

⁸⁰H. Azhar Arsyad, Sekretaris Jenderal Pengurus Besar DDI Periode 2009-2014, *wawancara*, pada tanggal 26 Pebruari 2013 di Makassar.

Komposisi kepengurusan seperti yang tampak dalam setiap surat keputusan yang lahir dari muktamar, menunjukkan bahwa struktur kepemimpinan organisasi DDI ditentukan dan ditetapkan dengan persetujuan peserta musyawarah pada setiap pelaksanaan muktamar DDI. Proses tersebut, mengindikasikan bahwa dalam struktur organisasi DDI telah terdapat komposisi kepengurusan yang terpilih sesuai dengan mekanisme kerja manajemen modern.

Dalam konteks kepemimpinan ini, K.H. Abd. Rahman Ambo Dalle sadar benar dengan pemahaman yang tinggi bahwa keberhasilan organisasi sangat ditentukan suatu proses yang menunjukkan berjalannya kerjasama yang terkoordinasi dengan baik. Koordinasi yang dimaksudkan dalam hal ini adalah adanya pembagian tugas dan tanggungjawab pekerjaan secara bersama-sama sehingga upaya pencapaian tujuan yang diharapkan benar-benar dapat diwujudkan dengan baik.

Karena itu, kesadaran akan pentingnya pengembangan organisasi sebagai upaya untuk mencapai tujuan, menjadikan K.H. Abd. Rahman Ambo Dalle sebagai pemimpin yang senantiasa memberikan kesempatan yang luas kepada tenaga-tenaga yang dipandang cakap untuk mendampingi dalam mengurus organisasinya. Kondisi ini berlangsung sampai akhirnya beliau mewariskan kepengurusan organisasi DDI ini kepada generasi berikutnya sebagai wahana perjuangan dalam membina umat.

3. Pemikiran tentang Nilai-Nilai Manajemen Pendidikan Islam

Pendidikan Islam sebenarnya memiliki cakupan yang cukup luas, dalam pandangan Zarkowi Soejoti dalam Marno, mendefinisikan Pendidikan Islam dalam tiga pengertian, yakni; *Pertama*, Pendidikan Islam adalah jenis pendidikan yang pendirian dan penyelenggaraannya didorong oleh hasrat dan semangat cita-cita

untuk mengejawantahkan nilai-nilai Islam; *Kedua*, jenis pendidikan yang memberikan perhatian yang sekaligus menjadikan ajaran Islam sebagai pengetahuan untuk program studi yang diselenggarakan; dan *Ketiga*, jenis pendidikan yang mencakup kedua pengertian tersebut di atas.⁸¹

Secara kelembagaan, terutama dalam konteks Indonesia, pembicaraan tentang pendidikan Islam sebenarnya lebih diwarnai oleh kedua model pendidikan, yakni pendidikan Islam dalam bentuk pesantren dan pendidikan madrasah. Berdasarkan pada konteks demikian, pada subbab tulisan ini dikhususkan untuk mengkaji secara mendalam tentang pola pemikiran K.H. Abd. Rahman Ambo Dalle terhadap manajemen pendidikan Islam dengan lebih mengedepankan nilai-nilai Islam dalam penerapan manajemen seperti yang dipahami secara umum dewasa ini.

Pemikiran K.H. Abd. Rahman Ambo Dalle tentang manajemen khususnya manajemen pendidikan Islam pada dasarnya diilhami oleh hadis Nabi Muhammad saw. yang telah diriwayatkan oleh Imam Bukhari r.a. tentang kepemimpinan, seperti di bawah ini.

عن ابن عمر رضى الله عنه قال: سمعت رسول الله صلى الله عليه وسلم قال: كلكم راع وكلكم مسئول عن رعيته, فالامام الذى على الناس راع وهو مسئول عن رعيته, والمرأة راعية فى بيت زوجها وهى مسئولة عن رعيته, والولد راع فى مال ابيه وهو مسئول عن رعيته, والعبد راع فى مال سيده وهو مسئول عن رعيته. (رواه البخارى).

Artinya :

Abdullah Ibn Umar berkata: Saya mendengar Rasulullah bersabda: Setiap kalian adalah pemimpin. Setiap dari kalian akan dimintai pertanggungjawaban tentang orang yang dipimpinnya. Imam adalah pemimpin dan dia dimintai pertanggungjawaban tentang orang-orang yang dipimpinnya. Seorang laki-laki (suami), adalah pemimpin dalam keluarganya dan dia dimintai pertanggungjawaban tentang orang-orang yang dipimpinnya. Seorang perempuan (istri) adalah pemimpin dalam rumah tangga suaminya dan dia dimintai

⁸¹Marno dan Triyo Supriyatno, *Manajemen dan Kepemimpinan Pendidikan Islam* (Cet. I; Bandung: Refika Aditama, 2008), h. 61.

pertanggungjawaban tentang orang-orang yang dipimpinnya. Seorang pelayan (pembantu) adalah pemimpin dalam harta milik tuannya dan dia dimintai pertanggungjawaban tentang barang-barang diurusinya." (H.R. Bukhari).⁸²

Berdasarkan konteks hadis tersebut, K.H. Abd. Rahman Ambo Dalle mencoba menjalankan roda kepemimpinannya pada organisasi DDI khususnya dalam membina dan menyelenggarakan lembaga pendidikan formal maupun nonformal yang ada dalam lingkungan DDI. Secara konseptual, konsepsi manajemen pendidikan Islam seperti yang telah dikemukakan melalui pengkajian secara mendalam oleh para ahli pendidikan khususnya bidang pendidikan Islam, sekaligus menjadi bahan pertimbangan dan tolok ukur dalam rangka memahami pola pemikiran K.H. Abd. Rahman Ambo Dalle tentang manajemen pendidikan Islam.

Hasil penelitian penulis menunjukkan bahwa pola pemikiran K.H. Abd. Rahman K.H. Abd. Rahman Ambo Dalle dalam membangun, mengembangkan dan memajukan organisasi yang dipimpinnya, senantiasa mengedepankan prinsip hidup yang diperpegangnya, seperti yang telah dikemukakan sebelumnya, bahwa pesan yang sering kali disampaikan kepada murid-muridnya berkenaan dengan berbagai urusan dengan orang lain. Pesan tersebut berbunyi; "Mudahkanlah urusan orang lain denganmu jika kamu ingin Allah swt. memudahkan urusanmu".

Pesan tersebut, selanjutnya harus dibarengi dengan prinsip keikhlasan, pengorbanan, dan pengabdian tanpa pamrih. Ketiga prinsip utama ini, kemudian diimplementasikan ke dalam prinsip-prinsip utama pengelolaan lembaga pendidikan Islam, yang selanjutnya dapat dijelaskan dengan memberikan gambaran bahwa kedelapan prinsip utama manajemen pendidikan Islam tersebut, meliputi; (1) keikhlasan, (2) kejujuran, (3) amanah, (4) keadilan, (5) tanggungjawab, (6) dinamis,

⁸²K. H. Abd. Muiz Kabry, *Kerangka Pendidikan Kader Kepemimpinan Islam* (Bandung: Al-Ma'arif, 1988), h. 21.

(7) praktis, dan (8) universal patut untuk dijadikan sebagai *starting point* dalam melihat fenomena ini.

Dalam hubungan ini, sistem manajemen pendidikan yang dikembangkan oleh organisasi DDI tidak dapat dipisahkan dengan kontribusi K.H. Abd. Rahman Ambo Dalle dalam bentuk buah dan hasil pemikirannya tentang tata kelolah organisasi. Sebagai figur sentral maupun sebagai tokoh utama organisasi, maka segala bentuk tindakan dan perilaku serta sikap yang ditampilkan dalam kehidupannya, baik secara langsung maupun tidak langsung menjadi ikon organisasi.

Demikian pula, sebagai pelaku sejarah dan bagian dari sejarah organisasi DDI yang tentu saja tidak dapat dipisahkan dengan dirinya, mulai dari proses perintisan dan perkembangan organisasi maupun segala bentuk dinamika organisasi yang terjadi didalamnya. Upaya pengembangan organisasi DDI tersebut, tampak nyata di dalam kebijakan-kebijakan yang ditetapkannya untuk dipedomani oleh setiap pengurus pada seluruh jenjang kepengurusan organisasi DDI.

Adapun kedelapan prinsip utama dimaksud sekaligus merupakan inti pokok yang mendasari pola pemikiran K.H. Abd. Rahman Ambo Dalle dan penerapannya terhadap manajemen pendidikan Islam dalam lingkungan DDI dapat diuraikan sebagai berikut.

a. Manajemen Keikhlasan

Dalam pelaksanaan dan penyelenggaraan pendidikan formal maupun nonformal yang dikelola oleh organisasi DDI khususnya dibawah kepemimpinan K.H. Abd. Rahman Ambo Dalle telah berjalan sebagaimana lazimnya lembaga pendidikan pada umumnya. Sebagai seorang pemimpin organisasi yang memiliki pemahaman mendalam tentang teknis pelaksanaan dan penyelenggaraannya, tentu

saja K.H. Abd. Rahman Ambo Dalle senantiasa mengedepankan prinsip-prinsip pengelolaan lembaga sesuai dengan fungsi-fungsi manajemen secara umum.

Dapat dipahami bahwa sebuah wadah atau organisasi seperti halnya dengan lembaga pendidikan yang berupaya untuk melakukan pengembangan, tentu saja akan kembali kepada kesiapan dan kemampuan pengurus organisasi yang bersangkutan. Kondisi ini menempatkan para pengurus organisasi sebagai salah satu posisi yang sangat substantif dan sangat penting serta sangat dibutuhkan keberadaannya dalam kepengurusan organisasi. Kegagalan dalam upaya pengembangan sebuah kelembagaan lebih banyak disebabkan karena tidak berfungsinya pengurus secara maksimal.

Organisasi DDI yang juga bergerak dalam bidang penyelenggaraan pendidikan dan pengajaran sejak awal berdirinya pada tahun 1947 telah banyak mengalami perkembangan, baik dari aspek kualitas maupun kuantitas. Secara kuantitatif kepengurusan organisasi DDI di daerah-daerah maupun bertambahnya madrasah-madrasah DDI misalnya, menjadi salah satu gambaran bahwa kecerdasan dan kegigihan yang ditampilkan oleh K.H. Abd. Rahman Ambo Dalle dalam memimpin organisasinya merupakan salah satu unsur utama penilaian bahwa beliau memang seorang pemikir dan pekerja keras.

Dalam proses kepemimpinan yang dijalankannya, menampakkan berbagai kriteria kepemimpinan yang mampu menjalankan organisasi berdasarkan pada prinsip-prinsip manajemen secara umum dan mampu memadukan prinsip-prinsip manajemen tersebut dengan analisis pendekatan sesuai dengan ajaran Islam. Kondisi ini tampak dengan eksistensi organisasi DDI yang mampu bertahan ditengah-tengah

perkembangan organisasi kemasyarakatan dan pendidikan yang menerapkan sistem manajemen modern dewasa ini.

Implementasi konsepsi pemikiran manajemen K.H. Abd. Rahman Ambo Dalle, sering menjadi pembicaraan orang-orang yang ada di sekitarnya baik ia sebagai tenaga yang membantu secara langsung beliau maupun orang yang berada diluar lingkup kepengurusan yang juga turut mengamati kegiatan penyelenggaran lembaga pendidikan yang dipimpinnya. Setiap kegiatan yang menjadi program pokok senantiasa dilakukan dengan mengedepankan sikap keikhlasan beliau harapkan kepada pembantunya dalam menjalankan agenda perencanaan kegiatan organisasi yang dipimpinnya.

Berdasarkan hasil penelitian dan pengumpulan data yang berkenaan dengan sikap keikhlasan yang ditunjukkan oleh K.H. Abd. Rahman Ambo Dalle pada setiap pelaksanaan rencana dari program organisasi baik sebelum maupun sesudah organisasi DDI berdiri. Dalam catatan Yusuf Khalid ditemukan catatan yang menyatakan bahwa K.H. Abd. Rahman Ambo Dalle selain sebagai pengajar, beliau juga adalah seorang muballigh yang sering diundang ceramah oleh masyarakat. Bahkan beliau rela meskipun hanya diapresiasi dengan seadanya, misalnya; beberapa biji buah kelapa dan beberapa tandan pisang. Keadaan ini tetap membuat beliau senang dan ikhlas untuk melaksanakan tugas suci itu dan bahkan beliau tidak pernah mengecewakan siapapun.⁸³

Kondisi seperti di atas, mampu meninggalkan kesan yang mendalam dari berbagai pihak terutama para murid-muridnya yang kemudian mereka melontarkan pujian sebagai bentuk kekaguman terhadap gurunya. Misalnya kata M. Yunus

⁸³K.H. Abd. Rahim Arsyad, *wawancara*, pada tanggal 25 Pebruari 2013 di Parepare.

Shamad dalam catatan Yusuf Khalid, bahwa beliau (K.H. Abd. Rahman Ambo Dalle) di antara ciri-cirinya adalah sangat kuat dan ikhlas dalam beribadah sehingga tidur malamnya sangat sedikit dan tidak pernah mengecewakan siapapun.⁸⁴

Berkenaan dengan prinsip keikhlasan yang diperpegangi oleh K.H. Abd. Rahman Ambo Dalle, baik keikhlasannya dalam melakukan hubungan sosial kemasyarakatan maupun dalam melakukan hubungan dengan penciptanya. Prinsip keikhlasan ini beliau kupas dalam kitab yang ditulisnya dengan judul: *Al-Qaulu al-Shadiq fi Ma'rifat al-Khaliq*.⁸⁵ Gambaran dari prinsip hidup yang dianut olehnya, tergambar melalui berbagai pernyataan dalam buku tersebut, yang intinya berkisar pada permasalahan tentang sikap dan kedudukan serta hubungan hamba dengan Khaliknya. Dalam posisi ini, konskuensi seorang hamba terhadap Khaliknya adalah harus selalu patuh dan taat terhadap perintah Allah swt. dan menjauhi segala larangan-Nya. Dalam hal ini beliau mengutip Firman Allah dalam Q.S. al-Baqarah/2: 21, yaitu:

يا أَيُّهَا النَّاسُ اعْبُدُوا رَبَّكُمُ الَّذِي خَلَقَكُمْ وَالَّذِينَ مِنْ قَبْلِكُمْ لَعَلَّكُمْ تَتَّقُونَ

Terjemahnya:

Hai manusia, sembahlah Tuhanmu Yang telah menciptakan kalian dan orang-orang yang sebelum kalian, agar kalian bertakwa.⁸⁶

Beliau menjelaskan bahwa menyembah Tuhan merupakan kewajiban setiap manusia dengan kepatuhan terhadap perintah-Nya dan menjauhi larangan-Nya, agar

⁸⁴Muhammad Yusuf Khalid, *Biografi Kiyai Haji Abd. Rahman Ambo Dalle dan Sumbangannya Dalam Dakwah di Sulawesi Selatan, Indonesia*, h. 10.

⁸⁵K. H. Abd. Rahman Ambo Dalle, *Al-Qaulu al-Shadiq fi Ma'rifat al-Khaliq*, diterjemahkan oleh Abd. Muiz Kabry dengan judul *Kata Pengajaran Yang Benar Dalam Memahami Ke Esaan Tuhan*, (Cet. Ke-2; Papre-Pare: Al-Khairiyah, 1983), h. ii. Lihat H. M. Nasruddin Anshory, *Anregurutta Ambo Dalle; Maha Guru dari Bumi Bugis*, h. 3.

⁸⁶Departemen Agama Republik Indonesia, *Al-Qur'an dan Terjemahnya*, Edisi Revisi, h. 4.

menjadi manusia yang bertakwa dan mendapatkan petunjuk-Nya. Perbuatan menyembah Tuhan masuk dalam aspek lahir dan batin sehingga terwujud ma'rifat kepada-Nya. Oleh karena itu, beliau menyatakan bahwa pengabdian terhadap Tuhan menurutnya terdiri atas; (1) pengabdian zahir, (2) pengabdian lahir, dan (3) pengabdian batin.⁸⁷

Pemahaman dari hubungan manusia (*abid*) terhadap (*rabb*)-Nya yang dijalankan oleh K.H. Abd. Rahman Ambo Dalle lebih berfokus pada aspek keseluruhan bentuk aktivitas manusia yang senantiasa mampu mengimplementasikan makna dari tujuan penciptaan manusia, sehingga segala bentuk kegiatan tersebut senantiasa berlandaskan pada keikhlasan dalam menjalankannya. Implementasi pengabdian ini merupakan wujud dari kegiatan yang disebut *mu'amalah*, wujud dari kegiatan ini adalah menciptakan hubungan kesetiakawanan dalam kehidupan sosial dan tolong menolong. Sikap ini merupakan implementasi dari firman Allah swt. dalam Q.S. al-Maidah/5: 2.

... وتعاونوا على البرِّ والتَّقوى ولا تعاونوا على الإثم والعدوان ...

Terjemahnya:

... Dan tolong-menolonglah kamu dalam (mengerjakan) kebajikan dan takwa, dan jangan tolong-menolong dalam berbuat dosa dan pelanggaran....⁸⁸

Dalam pandangan penulis bahwa pemahaman terhadap ayat di atas, beliau wujudkan dalam kehidupan sosial, sehingga beliau tampak tidak bergantung pada sesuatu yang bersifat material sebagai imbalan dalam setiap kegiatan yang dilakukannya. Kondisi ini juga tampak dalam aktivitas memimpin organisasi DDI dan lembaga pendidikan yang dibina langsung oleh beliau. Konsistensi dalam

⁸⁷Lihat: H. M. Nasruddin Anshory, *Anregurutta Ambo Dalle; Maha Guru dari Bumi Bugis*, h. 6-15.

⁸⁸Departemen Agama Republik Indonesia, *Al-Qur'an dan Terjemahnya*, Edisi Revisi, h. 141.

memegang sikap dan prinsip keikhlasan tersebut, tampak nyata sejak beliau memimpin MAI Mangkoso kemudian berpindah ke Parepare dan selanjutnya menetap di Kaballangang Pinrang sebagai pembina utama Pondok pesantren DDI Kaballangang sejak tahun 1978 hingga akhir hayatnya.

Berkenaan dengan sikap dan kepemimpinan organisasinya, dalam pandangan orang-orang yang terlibat langsung dalam kepengurusan organisasi dibawah komando beliau, muncul berbagai tanggapan, diantaranya seperti yang di kemukakan oleh K. H. Abd. Muiz Kabry.⁸⁹

Anregurutta K.H. Abd. Rahman Ambo Dalle sepanjang pengetahuan saya baik secara pribadi maupun sebagai pimpinan organisasi tidak pernah melakukan sesuatu kegiatan yang didasarkan pada keinginan untuk mendapatkan penghasilan untuk kepentingan pribadinya, termasuk aktivitas yang dilakukannya senantiasa diharapkan sebagai usaha untuk membantu pemenuhan kebutuhan organisasi.⁹⁰

Pernyataan di atas, tampak nyata dilakukan oleh K.H. Abd. Rahman Ambo Dalle dengan membuka beberapa jenis usaha yang selanjutnya diharapkan mampu menjaga kestabilan pembiayaan organisasi yang pada saat itu memang sangat dibutuhkan. Beberapa jenis usaha yang dibuka diantaranya, usaha percetakan “Addariyah”, pelayanan kesehatan kepada masyarakat umum dilakukan dengan membuka rumah sakit “Addariyah”, usaha perkebunan dengan beberapa jenis

⁸⁹K. H. Abd. Muiz Kabry adalah salah seorang murid dan pendamping setia K.H. Abd. Rahman Ambo Dalle dalam mengurus organisasi DDI. Beliau banyak menyaksikan secara langsung maupun tidak langsung kegiatan manajerial yang dijalankannya. Berbagai bentuk kegiatan tersebut, berjalan secara alamiah. Maksudnya adalah bahwa beliau dalam melakukan suatu kegiatan, belum pernah sekalipun beliau membicarakan tentang keuntungan yang dapat diperoleh untuk kepentingan pribadi beliau sendiri. Sifat-sifat seperti ini, dalam pengamatan saya berlangsung sepanjang hayat beliau.

⁹⁰K. H. Abd. Muiz Kabry, *wawancara*, pada tanggal 23 Pebruari 2013 di Pondok Pesantren DDI Ujung Lare, Kota Parepare.

tanaman, seperti kebun cengkeh yang ada di beberapa daerah dan usaha-usaha sosial lainnya.

Kesemua jenis usaha dimaksud dikelola sendiri dengan melibatkan murid-muridnya yang dianggap cakap untuk mengelola bidang usaha yang dibuka tersebut. Teknik pengelolaan usaha dengan kemandirian itu semata-mata dimaksudkan agar lembaga atau organisasi yang ada benar-benar dapat mandiri dalam menjalankan usahanya sendiri. Berkenaan dengan pembukaan usaha-usaha itu, salah seorang diantara muridnya yang terlibat langsung dalam pengelolaan salah satu jenis usaha tersebut menyatakan bahwa:

Anregurutta K.H. Abd. Rahman Ambo Dalle adalah figur ulama yang memiliki pemikiran mandiri sehingga seluruh bentuk kegiatan organisasi, selalu menjadi beban pemikiran bagi dirinya, baik yang berkaitan dengan usaha pemenuhan kebutuhan pembiayaan kegiatan organisasi maupun penyusunan strategi kegiatan yang patut dan mampu untuk dilaksanakan. Salah satu strategi yang dapat dijadikan sebagai bukti untuk menempatkan beliau sebagai figur yang memiliki kemampuan *interpreneurship* yang mumpuni adalah pembukaan usaha apotik yang kemudian diberi nama “Apotik Addariyah” misalnya, selain dibuka dengan maksud untuk mendukung keberadaan rumah sakit sebagai satu kesatuan usaha organisasi. Termasuk pembukaan usaha perternakan ayam petelur dan potong. Kesimpulannya adalah bahwa semua jenis usaha yang dibuka tersebut, tidak ada maksud lain kecuali dijadikan sebagai salah satu sumber pembiayaan lembaga pendidikan yang diselenggarakannya maupun kegiatan organisasi lainnya. Karena, seperdua dari keuntungan yang diperoleh dari setiap jenis usaha tersebut, semuanya diperuntukkan untuk pembiayaan organisasi, dan selebihnya menjadi sumber pembiayaan operasional jenis usaha yang bersangkutan.⁹¹

Lebih lanjut H. M. Harun P., mempertegas kembali pernyataannya bahwa:

Anregurutta K.H. Abd. Rahman Ambo Dalle dalam melakukan pembukaan berbagai jenis usaha, berdasarkan pengalaman dan pengetahuan saya, tidak pernah sekalipun beliau membicarakan keuntungan usaha yang diperoleh tersebut untuk kepentingan pribadinya. Semua jenis usaha yang dibuka oleh beliau diperuntukkan kepada organisasi sebagai usaha agar organisasi dapat berjalan dengan kemandiriannya sendiri. Sikap dan perilaku yang ditunjukkan oleh beliau berkaitan dengan pembukaan usaha tersebut, sekaligus menunjukkan bahwa *Anregurutta* K.H. Abd. Rahman Ambo Dalle adalah sosok yang benar-benar memiliki sifat keikhlasan yang luar biasa dalam membina organisasi

⁹¹H. M. Harun P., *wawancara*, pada tanggal 28 Pebruari 2013 di Pinrang.

sebagai wadah untuk membina umat. Sifat dan sikap yang ditunjukkan oleh *Anregurutta* K.H. Abd. Rahman Ambo Dalle tersebut, mendapat sokongan dan dukungan yang kuat dari keluarga besarnya, seperti; dukungan dari isteri dan anak-anaknya. Bukti dukungan tersebut, tampak pada perilaku mereka yang tidak pernah melakukan protes terhadap kebijakan yang telah ditetapkan oleh beliau (*Anregurutta*) sehubungan dengan pendapatan yang diperoleh dari usaha yang dibuka dengan modal yang dikeluarkan oleh K.H. Abd. Rahman Ambo Dalle sebagai modal awal usaha dimaksud.⁹²

Penyaksian dengan ungkapan seperti di atas, dibenarkan oleh beberapa orang murid yang dekat dan senantiasa setia dalam mendampingi beliau dalam mengurus organisasi, seperti yang dikemukakan oleh H. M. Alwi Nawawi yang menyatakan bahwa:

Anregurutta K.H. Abd. Rahman Ambo Dalle adalah figur pemimpin yang benar-benar wara' dan ikhlas di dalam bekerja. Keikhlasan yang ditampilkan oleh beliau merupakan contoh dan keteladanan didalam bekerja yang selanjutnya mampu menginspirasi orang-orang yang bekerja bersama dengan beliau. Dorongan semangat keikhlasan dengan keteledan tersebut merupakan inspirator utama bagi setiap bawahan dalam usaha pencapaian tujuan bersama. Kondisi-kondisi seperti ini, sepanjang hayat beliau dijalankan secara konsisten sehingga kami tidak pernah mendapati beliau atau mendengar dari orang lain yang menyatakan sebaliknya bahwa beliau adalah seorang pemimpin yang mengedepankan dan mengutamakan kepentingan pribadi dari pada kepentingan organisasi.⁹³

Pernyataan-pernyataan yang senada dengan ungkapan di atas, secara umum diperoleh berdasarkan hasil wawancara yang telah dilakukan oleh peneliti kepada responden berkenaan dengan sikap dan prinsip K.H. Abd. Rahman Ambo Dalle dalam menjalankan kepemimpinannya baik pada organisasi DDI maupun pada organisasi-organisasi lainnya.

Konsepsi manajemen keikhlasan yang ditampilkan oleh K.H. Abd. Rahman Ambo Dalle tergambar dari perilaku dan tindak tanduk beliau dalam kehidupan kesehariannya. Penilaian tersebut tentu saja bukan diberikan oleh beliau sendiri

⁹²H. M. Harun P., *wawancara*, pada tanggal 28 Pebruari 2013 di Pinrang.

⁹³H. M. Alwi Nawawi, *wawancara*, pada tanggal 27 Pebruari 2013 di Makassar.

tetapi datang dari luar diri beliau sendiri, baik dari para pengurus Darud Da'wah Wal Irsyad maupun dari tenaga-tenaga pengajar yang membantunya dalam membina lembaga pendidikan baik pondok pesantren maupun madrasah yang dibinanya.

Salah seorang pembina pondok pesantren manahilil ulum Addariyah DDI Kaballangang, berkisah tentang wujud keikhlasan yang ditampilkan K.H. Abd. Rahman Ambo Dalle khususnya dalam memberikan pembinaan dan pengajaran baik pada mardasah baik pada saat pengajian kitab setelah pelaksanaan shalat magrib dan subuh. Kegiatan ini, rutin beliau lakukan tanpa adanya keluhan yang keluar dari mulut beliau, walaupun pada saat itu beliau sudah sering sakit-sakitan karena usia yang telah uzur.⁹⁴

Pembinaan dengan pengajaran tersebut, dilakukan dengan penuh semangat yang disertai dengan rasa kasih sayang kepada setiap orang baik ia sebagai pembina maupun kepada santri-santrinya. Kondisi ini secara tidak langsung memberikan kontribusi besar terhadap perkembangan lembaga pendidikan yang dibinanya. Karena dengan sifat-sifat tersebut cepat tersebar luas dikalangan masyarakat, sehingga tidak mengherankan jika santri beliau berdatangan dari seluruh penjuru tanah air, mulai dari pulau Sumatera, Jawa, Kalimantan, Papua dan yang utama adalah dari pulau Sulawesi khususnya Sulawesi Selatan termasuk Sulawesi Barat yang meliputi tiga kabupaten, yaitu; Polewali Mamasa, Majene dan Mamuju yang pada saat itu masih satu wilayah dengan Sulawesi Selatan.

Sikap yang ditampilkan oleh K.H. Abd. Rahman Ambo Dalle tersebut, selanjutnya mampu menciptakan lingkungan organisasi yang atmosfirnya kondusif sehingga melahirkan peluang organisasi berkembang kearah peningkatan mutu yang

⁹⁴H. M. Harun P., *wawancara*, pada tanggal 28 Pebruari di Pinrang.

lebih baik dari kondisi yang ada. Sifat dasar kepemimpinan yang ada memberikan peluang dan kesempatan kepada setiap tenaga untuk mencipakan pilihan alternatif, saling mengingatkan terkait tanggungjawab masing-masing (transparansi), berdiskusi tentang tugas dan tanggungjawab sehingga mampu memberikan pengaruh terhadap tumbuhnya mutu pada segala kegiatan lembaga.

Pengolahan dan pengembangan nilai-nilai yang dimunculkan oleh pimpinan suatu organisasi seperti yang ditampilkan oleh K.H. Abd. Rahman Ambo Dalle, merupakan bibit unggul yang berkembang menjadi buah karena lahir dalam suatu pembudayaan organisasi yang kuat. Unsur-unsur pembudayaan yang tercipta dengan figur kepemimpinan yang ditonjolkan oleh K.H. Abd. Rahman Ambo Dalle mampu menciptakan keteraturan, melahirkan proses pemanusiaan, visi tentang kehidupan yang sekaligus mencakup suatu masa depan yang cerah.

Lahirnya mutu pengelolaan lembaga termasuk lembaga pendidikan pada dasarnya tidak tumbuh dengan sendirinya, ia terbentuk karena pengelolaan dengan manajemen yang baik. Direncanakan, digali sumberdayanya, dibiayai, diciptakan iklim organisasinya, diawasi pelaksanaan kegiatannya, dan dikelola dengan budaya kerja yang bertanggungjawab, penuh dedikasi, serta profesional dalam melaksanakan tugas-tugas yang diembannya.

Kepemimpinan dengan penerapan manajemen yang tangguh dalam upaya mewujudkan mutu organisasi sangat terkait dengan keberadaan figur pemimpin yang mempunyai kompetensi yang baik. Kondisi ini, tentu saja tampak dengan keberadaan figur K.H. Abd. Rahman Ambo Dalle sebagai seorang pemimpin yang senantiasa mengedepankan kepentingan bersama demi pencapaian tujuan organisasi.

Komitmen dalam penerapan manajemen yang baik tersebut, juga sangat terkait dengan kebijakan terhadap peningkatan mutu.

Perhatian terhadap peningkatan mutu penyelenggaraan organisasi yang dijalankan oleh K.H. Abd. Rahman Ambo Dalle tampak dengan kebijakan-kebijakan yang dilahirkannya yang diikuti dengan tahapan implementasi yang disertai dengan pembiayaan yang cukup, termasuk pengendalian dan pengawasan terhadap kebijakan yang ada. Kondisi ini pula mampu melahirkan motivasi dan semangat tenaga-tenaga pengendalian organisasi sehingga kebijakan peningkatan mutu dapat dioperasikan.

Berkenaan dengan motivasi kerja yang ditampilkan oleh K.H. Abd. Rahman Ambo Dalle terhadap para pembantu-pembantunya mendapat tanggapan positif dari sekian banyak tenaga yang pernah bersama dengan beliau dalam mengurus organisasi DDI dan lembaga pendidikan baik pondok pesantren maupun madrasah yang dibinanya. Salah seorang diantaranya, yaitu; Bapak H. M. Arief Halim⁹⁵ menyatakan bahwa.

Anregurutta K.H. Abd. Rahman Ambo Dalle, merupakan figur pemimpin yang memiliki motivasi kuat terhadap bawahannya, beliau senantiasa memberikan semangat pantang menyerah dalam mengurus suatu kegiatan. Setiap ada kendala yang dihadapi, seperti permasalahan yang sering muncul adalah masalah yang terkait dengan biaya kegiatan. Dalam kondisi seperti ini, kami selalu menghadapkan kepada beliau sehingga beliau langsung memberikan solusi dengan berbagai alternatif pemecahan masalah yang disertai dengan petuah-petuah bahwa didalam bekerja kita harus mengikhlaskan seluruh perbuatan yang dilakukan dengan hanya mengharap keridhaan Allah swt. Petunjuk dan nasehat yang diberikan tersebut, menjadi motivator yang kuat bagi kami sehingga

⁹⁵H. M. Arief Halim adalah salah seorang murid senior Ambo Dalle yang cukup dekat hubungannya dengan gurunya. Beliau sekarang (pada saat penelitian ini berlangsung) merupakan salah seorang petinggi pada Universitas Muslim Indonesia Makkassar sebagai pemangku jabatan ketua program study Dirasah Islamiyah konsentrasi Pengkajian Agama Islam pada Program Pascasarjana Universitas Muslim Indonesia.

pekerjaan tersebut dapat diselesaikan sesuai dengan petunjuk dan arahan yang diberikan oleh beliau.⁹⁶

Berdasarkan pernyataan di atas, menunjukkan bahwa K.H. Abd. Rahman Ambo Dalle senantiasa menanamkan nilai-nilai keikhlasan kepada murid-muridnya dan orang-orang yang membantunya dalam mengurus organisasi dan lembaga-lembaga pendidikan yang dikelolanya.

Dalam pandangan penulis, konsepsi pemikiran yang diterapkan K.H. Abd. Rahman Ambo Dalle dalam memanejemeni personil dan kegiatan yang dikelolanya senantiasa merujuk pada Q.S. al-'Araf/7: 29 sebagai berikut:

قُلْ أَمَرَ رَبِّي بِالْقِسْطِ وَأَقِيمُوا وُجُوهَكُمْ عِندَ كُلِّ مَسْجِدٍ وَادْعُوهُ
مُخْلِصِينَ لَهُ الدِّينَ كَمَا بَدَأَكُمْ تَعُودُونَ ﴿٢٩﴾

Terjemahnya :

Katakanlah: "Tuhanku menyuruh menjalankan keadilan". dan (katakanlah): "Luruskanlah muka (diri)mu di setiap sembahyang dan sembahlah Allah dengan mengikhlasakan ketaatanmu kepada-Nya. sebagaimana dia Telah menciptakan kamu pada permulaan (demikian pulalah kamu akan kembali kepada-Nya)". (Q.S. al-A'raf/7: 29).⁹⁷

Ayat di atas menekankan pentingnya keikhlasan. Semua aktivitas yang dilakukan manusia, termasuk dalam pengelolaan lembaga pendidikan Islam, hendaknya dijadikan sarana untuk beribadah kepada Allah swt. Pengabdian yang bernilai tinggi adalah pengabdian yang disertai dengan keikhlasan hati hanya karena Allah swt.

Berdasarkan paparan di atas, penulis dapat menarik konklusi bahwa sosok K.H. Abd. Rahman Ambo Dalle adalah tokoh reformis-edukatif sejati. Hal ini dapat

⁹⁶H. M. Arief Halim, *wawancara*, pada tanggal 25 Pebruari 2013 di Makassar.

⁹⁷Departemen Agama Republik Indonesia, *Al-Qur'an dan Terjemahnya*, Edisi Revisi, h. 206.

dibuktikan dengan sikapnya yang patriotis, revolusioner, dan penuh dedikasi terhadap dunia pendidikan, dan juga tergambar dari sikap dan komitmennya yang tidak pernah padam dalam mengurus kepentingan masyarakat luas, terbukti dengan keterlibatan beliau secara langsung dalam dunia politik praktis pada masa orde baru dimana beliau menjadi salah seorang anggota Majelis Permusyawaratan Rakyat Republik Indonesia (MPR-RI) utusan daerah pada tahun 1982-1987.⁹⁸

b. Manajemen Kejujuran

Sifat jujur bagi seseorang merupakan salah satu sifat yang diajarkan oleh agama Islam, kejujuran dan kebenaran dalam berbuat merupakan sikap yang mampu mengantarkan manusia mencapai suatu derajat ketakwaan.⁹⁹ Sementara sifat ketakwaan adalah sikap yang mampu mengantarkan manusia mencapai taraf tertinggi disisi Allah swt. bagi setiap orang yang beriman.

Selanjutnya, keberadaan seorang pemimpin yang memiliki keiman yang kuat menjadi salah satu syarat yang harus diutamakan dalam kepemimpinan organisasi termasuk lembaga pendidikan Islam. Karen itu, manajer pendidikan Islam harus memiliki keimanan yang baik sehingga mampu menjunjung kebenaran dan kejujuran, karena keduanya akan membawa manusia benar-benar mampu mencapai derajat ketakwaan. Kedudukan ini jelas telah disebutkan oleh Allah dalam firman-Nya pada Q.S. al-Zumar/39: 33. Sebagai berikut:

وَالَّذِي جَاءَ بِالصِّدْقِ وَصَدَّقَ بِهِ ۖ أُولَٰئِكَ هُمُ الْمُتَّقُونَ ﴿٣٣﴾

⁹⁸Sumber Data: Arsip Dokumen PB DDI Tahun 2013.

⁹⁹Ketakwaan merupakan wujud dari penghambaan diri manusia yang mengandung implikasi kepercayaan dan penyerahan diri kepada-Nya seperti yang telah dijelaskan oleh Allah dalam firman-Nya dalam Q.S. al-Dzariyat/51: 56. *“Dan tidaklah Aku ciptakan jin dan manusia melainkan supaya mereka menyembah-Ku”*. Lihat: Departemen Agama Republik Indonesia, *Al-Qur’an dan Terjemahnya*, Edisi Revisi, h. 862.

Terjemahnya:

Dan orang yang membawa kebenaran (Muhammad) dan membenarkannya, mereka itulah orang-orang yang bertakwa.¹⁰⁰

Penjelasan yang diberikan oleh Allah seperti dalam ayat tersebut, menuntun para pimpinan lembaga pendidikan Islam dalam berbuat, sehingga perbuatan dan tindakan yang dilakukannya senantiasa berada dalam koridor yang benar yang disertai dengan perilaku jujur. Kondisi ini tentu saja akan mengantarkan lembaga pendidikan dapat mencapai tujuan akhir dari suatu proses yang dijalankannya. Pendidikan Islam adalah sebuah sistem pendidikan yang harus dijalankan di atas nilai-nilai kebenaran dan kejujuran sesuai dengan tuntunan syariat.

Dalam pemikiran K.H. Abd. Rahman Ambo Dalle tentang manajemen dan pengelolaan organisasi DDI dan lembaga-lembaga pendidikan yang bernaung didalamnya, juga tidak terlepas dari prinsip penegakan kebenaran dan kejujuran sehingga segala upaya yang dilakukan selalu diarahkan agar perbuatan dan tindakan pengelola organisasi selalu berada dalam jalur yang benar yang dilandasi dengan sikap jujur. Menurutnya, kejujuran yang dimiliki oleh setiap orang akan mampu mengantarkannya kepada perbuatan yang benar dalam mengatur segala sesuatunya terutama yang terkait dengan kepentingan bersama.

Implementasi nilai kejujuran ini jelas menjadi salah satu prioritas K.H. Abd. Rahman Ambo Dalle dalam pelaksana kegiatan organisasinya. Menurutnya, keberhasilan suatu kegiatan yang dicapai dengan perbuatan yang keluar dari jalur seperti yang telah digariskan oleh ajaran agama adalah keberhasilan yang sia-sia. Karena itu, tidak boleh ada tindakan apapun yang dilakukan kalau hal itu tidak dibenarkan oleh syariat.

¹⁰⁰Departemen Agama Republik Indonesia, *Al-Qur'an dan Terjemahnya*, Edisi Revisi, h. 662.

Konsistensi K.H. Abd. Rahman Ambo Dalle dalam mengaktualkan nilai kebenaran dan kejujuran dalam setiap kegiatan organisasi dalam pandangan orang-orang yang disekitarnya, adalah sikap dan prinsip yang tidak dapat ditawar-tawar. Dalam hal ini, H. Abd. Rahim Arsyad menyatakan bahwa:

Anregurutta K.H. Abd. Rahman Ambo Dalle, adalah seorang pemimpin organisasi yang sangat ketat dan disiplin dalam menjaga tindakan dan perbuatan yang menurutnya dapat menggelincirkan dirinya keluar dari niatnya untuk berbuat benar sesuai dengan yang disyariatkan oleh agama. Karena itu, suatu ketika beliau ditawari bantuan untuk kepentingan organisasinya, tetapi disertai dengan persyaratan yang menurutnya tidak sesuai dengan nilai-nilai ajaran agamanya, beliau tanpa pikir panjang langsung menolak bantuan tersebut. Penolakan semacam ini beliau lakukan bukan hanya sekali terjadi, tetapi setiap bentuk bantuan yang menurutnya tidak sesuai dengan aturan maka hal itu langsung ditolaknya.¹⁰¹

Keteguhan hati K.H. Abd. Rahman Ambo Dalle dalam memegang prinsip nilai-nilai kebenaran dan kejujuran dalam kepemimpinan organisasinya bukanlah hanya isapan jempol belaka, tetapi suatu kenyataan bahwa K.H. Abd. Rahman Ambo Dalle adalah tipe pemimpin yang tidak menghalalkan segala cara walaupun hal tersebut, nyata dapat memberikan keuntungan baik secara pribadi maupun untuk kepentingan organisasi.

Berdasarkan uraian di atas, tampak bahwa manajemen kejujuran merupakan salah satu unsur pengelolaan organisasi yang tidak asing bagi orang-orang yang ada disekitar kehidupan K.H. Abd. Rahman Ambo Dalle sebagai pemimpin organisasi. Kenyataan ini, tidak serta merta dapat ditafsirkan bahwa manajemen kejujuran yang diterapkan oleh K.H. Abd. Rahman Ambo Dalle hanya berorientasi pada pencapaian tujuan keakhiratan dengan mengabaikan kehidupan duniawi. Justeru, dalam konteks

¹⁰¹K.H. Abd. Rahim Arsyad, *wawancara*, pada tanggal 25 Pebruari 2013 di Parepare.

kekinian sikap dan prinsip ini menjadi sesuatu yang diidam-idamkan lahir dan tumbuh pada diri setiap pemimpin organisasi umumnya termasuk lembaga pendidikan Islam.

Dalam konteks yang sama, pengembangan mutu pendidikan Islam seperti yang telah dipaparkan oleh para pakar, maka perwujudan visi mutu pendidikan Islam hubungannya dengan penerapan manajemen kejujuran adalah melahirkan pendidikan Islam yang bertujuan untuk membangun peradaban umat manusia yang didukung oleh kepribadian yang bermutu sebagai upaya dalam menggapai keridhaan Allah swt.¹⁰²

c. Manajemen Amanah

Pada hakekatnya dalam Islam kepemimpinan itu adalah amanah dari Allah swt. dan amanah dari kaum muslimin, sehingga bukan saja dipertanggungjawabkan di dunia tetapi juga akan dipertanggungjawabkan di akhirat kelak. Berkenaan dengan hal ini, dalam Q.S. al-An'am/6:165 Tuhan menyatakan bahwa:

وَهُوَ الَّذِي جَعَلَكُمْ خَلَائِفَ الْأَرْضِ وَرَفَعَ بَعْضَكُمْ فَوْقَ بَعْضٍ دَرَجَاتٍ
لِيَبْلُوكُمْ فِي مَا آتَاكُمْ إِنَّ رَبَّكَ سَرِيعُ الْعِقَابِ وَإِنَّهُ لَغَفُورٌ رَحِيمٌ



Terjemahnya:

Dan Dialah yang menjadikan kamu penguasa-penguasa di bumi dan Dia meninggikan sebahagian kamu atas sebahagian (yang lain) beberapa derajat, untuk mengujimu tentang apa yang diberikan-Nya kepadamu. Sesungguhnya Tuhanmu amat cepat siksaan-Nya, dan sesungguhnya Dia Maha Pengampun lagi Maha Penyayang.¹⁰³

¹⁰²Bandingkan dengan Husni Rahim, *Ibid*, h xii-xiii.

¹⁰³Departemen Agama Republik Indonesia, *Al-Qur'an dan Terjemahnya*, Edisi Revisi, h. 202.

Selain dari Alquran, dalam beberapa hadis, juga dijelaskan tentang pentingnya sifat amanah dimiliki oleh seorang pemimpin. Salah satu hadis dimaksud adalah sebagai berikut.

إنَّهَا أمانة وإنَّها يومالقيامة خزي وندامة الأمن اخذها بحقها وأدى الذى عليها, (رواه مسلم)

Artinya:

Sesungguhnya kepemimpinan itu adalah amanah dan pada hari akhirat kepemimpinan itu adalah malu dan penyesalan, kecuali yang mengambilnya dengan hak serta melaksanakan tugas kewajibannya. (H.R. Muslim).¹⁰⁴

Oleh karena kepemimpinan itu adalah amanah maka untuk menduduki jabatan pimpinan haruslah orang yang terpilih dalam suatu forum kewenangan tunggal dan lebih qualified dari yang lainnya, baik dari segi kepribadiannya maupun dari segi kecakapannya.

Konsepsi ideal tentang kepemimpinan seperti yang diuraikan dalam Alquran dan hadis di atas, bila dikaitkan dengan keberadaan K.H. Abd. Rahman Ambo Dalle sebagai pimpinan pada organisasi DDI dan beberapa lembaga pendidikan baik pondok pesantren maupun madrasah merupakan bentuk dari implementasi pengertian yang dipahami dari ayat dan hadis tersebut.

Posisi kepemimpinan yang dipegang oleh K.H. Abd. Rahman Ambo Dalle bukanlah suatu pemberian yang terima begitu saja, tetapi sesuatu yang dibangun dari awal sehingga dengan kepiawaian dan kesungguhan yang dimilikinya, K.H. Abd. Rahman Ambo Dalle mampu menarik perhatian dan simpatik masyarakat, menghimpun mereka dalam sebuah perkumpulan dan menghidupkan semangat yang ada didalam dada mereka untuk bergabung didalam organisasi yang didirikannya. Kondisi ini tentu saja menempatkan diri beliau secara tidak langsung sebagai

¹⁰⁴K. H. Abd. Muiz Kabry, *Kerangka Pendidikan Kader Kepemimpinan Islam*, h. 83.

pemimpin diantara orang-orang yang mengikuti beliau baik sebagai murid maupun sebagai Pembina dan pengelola organisasi yang dibangunnya.

Timbulnya kepercayaan orang terhadap dirinya, bukanlah sesuatu yang muncul begitu saja, tetapi lahir sebagai buah dari kepribadian yang dimilikinya yang memang telah terbukti sejak beliau mendapatkan kepercayaan dari gurunya untuk membangun dan memimpin madrasah yang ada di Mangkoso (MAI Mangkoso). Kepercayaan tersebut berlanjut, setelah terjadinya pengintegrasian MAI Mangkos menjadi DDI. Sejak pengintegrasian tersebut, kepemimpinan dalam tubuh DDI pada hakekatnya tidak pernah lepas dari tangan K.H. Abd. Rahman Ambo Dalle sebagai figur sentral organisasi ini sampai akhir hayatnya.

Praktek kepemimpinan yang diteladankan oleh K.H. Abd. Rahman Ambo Dalle dalam mengarahkan organisasi DDI menjadi organisasi kemasyarakatan yang cukup disegani diantara organisasi kemasyarakatan yang juga membina lembaga pendidikan. Dalam prosesnya, sistem manajemen yang diterapkan oleh K.H. Abd. Rahman Ambo Dalle memang menempatkan prinsip amanah sebagai salah satu penilaian terhadap kinerja para pembantu-pembantunya dalam mengelola organisasi. Menurutnya, pengelolaan organisasi yang mengabaikan prinsip amanah akan memberikan efek yang kurang baik terhadap pengelolaan organisasi. Para pengelola akan bekerja dengan penuh keraguan dan diselimuti sikap serba salah dalam berbuat.

Berkenaan dengan sikap ini, beberapa pandangan yang disampaikan oleh beberapa orang yang menjadi nara sumber terkait sikap dan prinsip K.H. Abd. Rahman Ambo Dalle yang cukup lugas dalam memberikan amanah kepada orang yang diberikantanggungjawab melakukan suatu kegiatan baik yang sifatnya kegiatan besar besar maupun jenis kegiatan-kegiatan dengan skala yang lebih kecil. Luasnya

kewenangan yang diberikan oleh K.H. Abd. Rahman Ambo Dalle kepada orang disertai tanggung jawab menunjukkan bahwa K.H. Abd. Rahman Ambo Dalle menaruh kepercayaan yang tinggi kepada orang yang membantunya.

Kepercayaan yang diberikan tersebut, secara tidak langsung akan memberikan kepercayaan diri yang tinggi kepada setiap tenaga, sehingga mereka akan bekerja dengan mengerahkan seluruh potensinya untuk mewujudkan tujuan yang telah ditetapkan. Usaha ini jelas merupakan aktualisasi dari firman Allah swt. dalam Q.S. al-Nisa'/4: 58 yang berbunyi sebagai berikut:

﴿ إِنَّ اللَّهَ يَأْمُرُكُمْ أَنْ تُؤَدُّوا الْأَمَانَاتِ إِلَىٰ أَهْلِهَا وَإِذَا حَكَمْتُمْ بَيْنَ
الْأَنْاسِ أَنْ تَعْدِلُوا بِالْعَدْلِ إِنَّ اللَّهَ نِعِمَّا يَعِظُكُمْ بِهِ إِنَّ اللَّهَ كَانَ سَمِيعًا
بَصِيرًا ﴾

Terjemahnya :

Sesungguhnya Allah menyuruh kamu untuk menyampaikan amanat kepada yang berhak menerimanya, (dan menyuruh kamu) apabila menetapkan hukum di antara manusia supaya kamu menetapkan dengan adil, sesungguhnya Allah memberi pengajaran yang sebaik-baiknya kepadamu, sesungguhnya Allah mahaa mendengar lagi melihat. (Q.S. al-Nisa'/4: 58).¹⁰⁵

Dalam konteks kekinian, sikap dan prinsip amanah ini sejalan dengan semangat keterbukaan dalam manajemen, integritas manajer, akuntabilitas pengelolaan keuangan, sumberdaya, serta sarana dan prasarana.

d. Manajemen Keadilan

Dalam berbagai pandangan para ahli, manajemen keadilan merupakan salah satu unsur penunjang yang dapat dikategorikan sebagai sesuatu yang utama dalam upaya pencapaian tujuan organisasi. Keadilan merupakan salah satu sifat yang dasar yang selalu diidam-idamkan oleh manusia yang selanjutnya menjadi tuntutan kepada setiap pemimpin untuk dapat berlaku adil dalam kepemimpinannya. Karena itu,

¹⁰⁵K. H. Abd. Muiz Kabry, *Kerangka Pendidikan Kader Kepemimpinan Islam*, h. 128.

seorang pemimpin harus memiliki kepedulian dan sensitivitas yang tinggi terhadap manusia.

Kepemimpinan yang dijalankan dengan mendasarkan pada nilai-nilai kemanusiaan yang luhur akan berimplikasi pada lahirnya motivasi tinggi bagi bawahan. Kondisi ini selanjutnya memberikan dorongan kuat bagi setiap orang untuk bekerja dengan penuh semangat yang disertai dengan pengarahan segala kemampuan untuk mencapai tujuan organisasi. Penerapan nilai-nilai keadilan dalam manajemen organisasi akan membuat para bawahan bekerja dengan dasar nilai-nilai tersebut sehingga mampu meningkatkan produktifitas kerja dan efesiensi kerja.

Konteks ini jelas menjadi salah aspek dari manajemen yang dijalankan oleh K.H. Abd. Rahman Ambo Dalle dalam menata dan mengelola organisasinya. Selain sebagai pemimpin organisasi K.H. Abd. Rahman Ambo Dalle juga dikenal sebagai ulama yang memiliki karakter sangat kuat dan terpencah melalui wujud kepribadian yang dimilikinya sebagai orang yang tidak pernah membedakan orang-orang yang disekitarnya baik sebagai murid maupun sebagai tenaga-tenaga yang membantunya dalam pengelolaan organisasi.

Kepribadian yang ditampakkan dalam perilaku keseharian K.H. Abd. Rahman Ambo Dalle baik terhadap murid-murinya maupun kepada para pembina, jelas memberikan kesan mendalam sehingga tidak seorangpun murid yang berani menyampaikan kepada beliau sesuatu yang mengabaikan nilai-nilai keadilan baik dalam posisi sebagai pembina maupun posisinya sebagai murid.

Karena itu, semua kebijakan yang ditetapkannya dalam konsep manajemennya senantiasa mencerminkan sikap adil, baik adil dalam menimbang, dalam menyampaikan, maupun adil dalam pelaksanaan kegiatan organisasi.

Ketegasannya jelas memposisikan dirinya sebagai pemimpin yang memegang teguh persamaan hak dan kewajiban bagi setiap orang yang ada disekitarnya. Beliau bahkan mampu memberikan pemaafan dan menuntunnya bagi siapa saja yang memiliki kesalahan sekiranya memang hal itu lebih mengandung sifat edukatif dengan tetap memperhatikan besar kecilnya kesalahan yang diperbuatnya.

Menurut H. M. Idris Rasyid,¹⁰⁶ menyatakan bahwa:

Anregurutta K.H. Abd. Rahman Ambo Dalle adalah seorang pemimpin sekaligus sebagai ulama yang memiliki sifat yang sangat pemaaf dan suka memaafkan kesalahan orang. Pemaafan yang diberikan terhadap orang-orang yang memiliki kesalahan kepada dirinya maupun kelalaian dalam pelaksanaan tugas, sekaligus menunjukkan bahwa K.H. Abd. Rahman Ambo Dalle adalah tipe orang yang memiliki sifat kasih sayang dan mencintai sesamanya manusia. Sifat kasih sayang dan cinta kasih tersebut, menunjukkan bahwa beliau adalah pemimpin yang tidak membedakan orang. Secara pribadi, sifat ini pernah saya rasakan pada suatu ketika saya memberikan hukuman kepada santri yang melakukan pelanggaran. Namun dalam pandangan beliau, hukuman yang saya berikan tersebut, telah melampaui batas kewajaran hukuman yang bersifat edukatif. Karena alasan tersebut, sehingga beliau balik memberikan hukuman kepada saya dalam bentuk pengusiran dari kompleks pondok pesantren. Namun tidak begitu lama, kemudian beliau memanggil saya kembali untuk membantu beliau sebagai tenaga pengajar. Bagi saya, hal ini menunjukkan bahwa beliau memberikan hukuman hanya sebagai proses pembelajaran dengan harapan mampu memberikan efek jera terkait dengan kesalahan yang saya perbuat.¹⁰⁷

Pernyataan di atas, merupakan satu penyaksian langsung diantara sekian banyak peristiwa yang memberikan gambaran jelas bahwa K.H. Abd. Rahman Ambo Dalle adalah sosok pemimpin yang memiliki integritas pribadi yang tinggi. Dengan integritas pribadi tersebut pula, menempatkan dirinya sebagai sosok pemimpin yang memiliki keberanian yang luar biasa dalam menghadapi berbagai rintangan dan resiko yang menghadangnya.

¹⁰⁶H. M. Idris Rasyid adalah salah seorang murid Ambo Dalle yang sekarang (pada masa penelitian ini berlangsung) selaku pemangku jabatan Kepala Tatausaha pada Kantor Kementerian Agama Kabupaten Bone.

¹⁰⁷H. M. Idris Rasyid, *wawancara*, pada tanggal 23 Pebruari 2013 di Parepare.

Dengan integritas, keberanian, dan komitmen ini sehingga K.H. Abd. Rahman Ambo Dalle mendapatkan kepercayaan yang luar biasa dari seluruh lapisan masyarakat. Kepercayaan ini tentu saja tidak membuat diri beliau menjadi pemimpin yang mengeksploitasi para pengikutnya dengan sekehendak hatinya, tapi justru dengan kondisi tersebut, K.H. Abd. Rahman Ambo Dalle memiliki peluang dan kesempatan yang lebih luas lagi dalam memberikan bimbingan dan pengajaran kepada murid, orang-orang yang membantunya dalam mengurus organisasi termasuk masyarakat yang ada disekitarnya.

Dalam pandangan penulis, kepribadian K.H. Abd. Rahman Ambo Dalle yang demikian kuat merupakan wujud dari pemahaman dan kedalaman ilmunya terhadap Alquran dan hadis sebagai pedoman dasar bagi beliau dalam menjalankan dan mengemban tugasnya sebagai pemimpin umat.¹⁰⁸ Pemahaman yang mendalam terhadap kedua sumber ajaran itu, menjadikan K.H. Abd. Rahman Ambo Dalle sebagai figur yang memiliki karakter kuat dan menjadi suri tauladan dan sumber inspirasi bagi murid-murid dan warga DDI khususnya.

¹⁰⁸Lihat: Firman Allah swt. dalam Q.S al-Maidah/5: 8 terkait dengan perintah berbuat adil yang berbunyi: يَا أَيُّهَا الَّذِينَ آمَنُوا كُونُوا قَوَّامِينَ لِلَّهِ شُهَدَاءَ بِالْقِسْطِ وَلَا يَجْرِمَنَّكُمْ سِنَانُ قَوْمٍ عَلَىٰ الْآخَرِ أَنْ تَدْلُوا بِأَفْئِدَتِكُمْ كَمَا تَدْلُونَ بِأَيْدِيكُمْ وَأَنْ تَكُونَ لَكُم مَّا كَانَتْ لَكُمْ مَعَهُ جُنُودًا وَمَا كَانَتْ لَكُم مَّا كَانَتْ لَكُمْ مَعَهُ جُنُودًا وَلَا يَكُونَ لَكُم مَّا كَانَتْ لَكُم مَعَهُ جُنُودًا وَلَا يَكُونَ لَكُم مَّا كَانَتْ لَكُم مَعَهُ جُنُودًا. Artinya: *Hai orang-orang yang beriman, hendaklah kamu jadi orang-orang yang selalu menegakkan (kebenaran) karena Allah, menjadi saksi dengan adil. Dan janganlah sekali-kali kebencianmu terhadap sesuatu kaum, mendorong kamu untuk berlaku tidak adil. Berlaku adillah, karena adil itu lebih dekat kepada taqwa. Dan bertaqwalah kepada Allah. Sesungguhnya Allah Maha Mengetahui apa yang kamu kerjakan*".Lihat: Departemen Agama RI., *Al-Qur'an dan Terjemahnya*, h. 144. Dalam hadis yang berhubungan dengan persamaan kedudukan manusia ditegaskan oleh Rasulullah saw. عَنْ أُمِّ الْحَصِينِ الْأَخْمَسِيَّةِ رَضِيَ اللَّهُ عَنْهَا، أَنَّهَا سَمِعَتْ النَّبِيَّ صَلَّى اللَّهُ عَلَيْهِ وَسَلَّمَ يَخُطُبُ فِي حُجَّةِ الْوَادِعِ وَهُوَ يَقُولُ وَلَوْ اسْتَعْمَلَ عَلَيْكُمْ عَبْدٌ يَقُودُكُمْ بِكِتَابِ اللَّهِ فَاسْمَعُوا وَأَطِيعُوا. (رواه مسلم) Artinya: Dari Ummil Husain Al-Ahmasyiah r.a.: Sesungguhnya dia mendengar Nabi saw. Berpidato pada haji Wada', yaitu; beliau bersabda: Dan walaupun dijadikan seorang hamba sahaya untuk memimpin kamu berdasarkan kitab Allah, maka dengarkanlah ia dan taatilah. (H.R. Muslim).

e. Manajemen Tanggung jawab

Dalam struktur organisasi DDI tampak secara jelas posisi kerja, jenis pekerjaan yang harus dilakukan, hubungan antara atasan dengan bawahan, kelompok, komponen atau bagian, tingkat manajemen dan saluran komunikasi. Berdasarkan dengan struktur organisasi itu pula, tingkat kewenangan masing-masing pengurus tergambar sangat jelas. Karena itu, K.H. Abd. Rahman Ambo Dalle sebagai pemegang pucuk pimpinan, tentunya memiliki kewenangan yang lebih luas dari pada pengurus-pengurus lainnya khususnya dalam menentukan arah kebijakan dalam upaya pencapaian tujuan organisasi.

Kewenangan yang besar, bila diemban sendiri tentu akan memberikan cukup kesulitan. Kondisi ini, melahirkan pemikiran untuk melakukan pelimpahan kewenangan yang dalam ajaran kepemimpinan Islam juga dikenal. Kebijakan untuk melimpahkan sebagian tanggung jawab pada bidang-bidang tertentu, akan lebih menjamin kebenaran kebijakan yang ditempuh mengingat adanya kenyataan bahwa semua pemimpin mempunyai kelebihan dan kelemahan tertentu sesuai dengan naluri atau bakat bawaan yang dianggap sebagai faktor dasar kepemimpinan.

Dalam salah satu hadis Rasulullah saw. telah diketengahkan masalah pelimpahan sebagian kewenangan kepada orang-orang yang jelas dianggap mampu untuk memikulnya. Rasulullah saw. bersabda:

عن عائشة رضي الله عنها، قالت: قال رسول الله صلى الله عليه وسلم: إذا اراد الله بالامير خيرا جعل له وزير صدق وان نسي ذكره وان ذكرا عانه واذا اراد الله به غير ذلك جعل له وزير سوء، ان نسي لم يذكره وان ذكر لم يعنه (رواه ابوا داود)

Artinya:

Dari Aisyah r.a. dia berkata : Sabda Rasulullah saw. jika Allah menghendaki kebaikan terhadap seseorang pemimpin, maka dijadikan baginya wazir yang

jujur sehingga jika ia tersalah diingatkan olehnya dan jika ia dalam keadaan ingat maka ia diteguhkan olehnya. Dan jika Allah menghendaki terhadap pemimpin selain yang demikian, maka dijadikan baginya wazir yang jelek. Jika terlupa ia tak diingatkan olehnya dan jika dia ingat tidak diteguhkannya. (H.R. Abu Daud).¹⁰⁹

Al-Mawardi dalam Abd. Muiz menjelaskan sikap yang diambil oleh seorang wazir dan hubungannya dengan pemimpin (yang memberi pelimpahan wewenang) mengatakan: ”jika wazir memberikan suatu perintah tertentu, sedangkan Imam (pemimpin) menentangnya, maka perlu diperhatikan esensi dari perintah tersebut. Andaikata diketemukan bagian perintah yang dikeluarkan itu bersesuaian dengan diktatnya konstitusi, memang itu tidak masuk dalam kekuasaan imam untuk membatalkannya”.¹¹⁰

Kesimpulan Al-Mawardi bahwa kepemimpinan dalam Islam tidak mengenal pengkultusan pimpinan melalui stratifikasi dalam bentuk *delegation of authority*. Bahkan menurutnya bahwa prinsip *delegation of authority* melahirkan tuntutan untuk berbuat dan lebih meningkatkan kreatifitas menurut legalitasnya konstitusi. Konstitusi inilah sumber elementer baik yang mendelegasikan kekuasaan atau wewenang yaitu pemimpin maupun mereka yang menerima pendelegasian atau pelimpahan dalam menjalankan kegiatannya.¹¹¹

Luasnya tanggung jawab yang harus dipukul oleh K.H. Abd. Rahman Ambo Dalle mengharuskan dirinya untuk mencari dan menentukan orang-orang yang dianggap mampu untuk menjalankan sebagian kewenangan yang dimilikinya serta dapat mempertanggung jawabkan pelaksanaan kewenangan yang dilimpahkan itu. Karena setiap tindakan dan perbuatan yang dilakukan akan diminta

¹⁰⁹K. H. Abd. Muiz Kabry, *Kerangka Pendidikan Kader Kepemimpinan Islam*, h. 101.

¹¹⁰K. H. Abd. Muiz Kabry, *Kerangka Pendidikan Kader Kepemimpinan Islam*, h. 102.

¹¹¹K. H. Abd. Muiz Kabry, *Kerangka Pendidikan Kader Kepemimpinan Islam*, h. 102.

pertanggungjawaban baik secara organisatoris dihadapan atasan maupun kepada masyarakat luas dan yang takkalah pentingnya adalah pertanggung jawaban dihadapan Allah swt.

Konsep pemikiran K.H. Abd. Rahman Ambo Dalle tentang manajemen tanggungjawab ini tergambar dalam struktur organisasinya yang menunjukkan adanya rantai skalar tentang kejelasan garis kewenangan masing-masing unit seperti yang tertuang dalam struktur organisasinya. Pemahaman yang mendalam tentang pentingnya *delegation of authority* ini jelas akan memberikan kemudahan dalam pengelolaan organisasi, karena tugas-tugas yang tidak diserahkan tersebut akan menimbulkan kesenjangan atau permasalahan.

Persoalan lainnya adalah tugas yang tidak diserahkan pun tidak menjamin dilaksanakan atau ada orang yang suka rela mengerjakannya, bahkan kemungkinan akan memunculkan anggapan bahwa itu hanyalah beban tambahan yang menyakitkan hati.

Pelimpahan sebagian kewenangan dalam pengelolaan organisasi bagi K.H. Abd. Rahman Ambo Dalle merupakan suatu keharusan. Penempatan orang-orang untuk menduduki posisi sebagai penanggungjawab kegiatan justeru menjadi sesuatu yang sulit. Hal ini disebabkan oleh persyaratan yang harus dipenuhi oleh orang-orang yang terpilih, sehingga tujuan pendelegasian kewenangan dapat dicapai, yaitu; untuk menghasilkan organisasi yang efektif dalam mencapai tujuan dengan kerugian yang paling kecil dalam hal waktu, material, dan ketidakpuasan.

Penentuan personal dalam posisi-posisi tertentu menjadi suatu pekerjaan yang cukup menguras pikiran K.H. Abd. Rahman Ambo Dalle. Hal ini terkait dengan tingkat kemampuan personal dan integritas pribadi personal yang akan

diserahi tanggungjawab. Alasan yang cukup mendasar tentang suliotnya menentukan orang pada posisi tersebut, tiada lain karena setiap tindakan seorang manager akan dimintai pertanggungjawaban. Demikian juga segala aktivitas dan kebijaksanaan yang diambilpun harus dipertanggungjawabkan bukan hanya dihadapan manusia dan masyarakat, tetapi juga dihadapan Allah swt. Dalam konteks ini, Allah berfirman:

لَا يُكَلِّفُ اللَّهُ نَفْسًا إِلَّا وُسْعَهَا لَهَا مَا كَسَبَتْ وَعَلَيْهَا مَا اكْتَسَبَتْ رَبَّنَا لَا تَأْخِذْنَا بِإِثْمِنا وَلَا خَطَايَانَا رَبَّنَا وَلَا تَحْمِلْ عَلَيْنَا إِصْرًا كَمَا حَمَلْتَهُمْ عَلَى الَّذِينَ مِن قَبْلِنَا رَبَّنَا وَلَا تُحَمِّلْنَا مَا لَا طَاقَةَ لَنَا بِهِ وَاعْفُ عَنَّا وَاعْفِرْ لَنَا وَارْحَمْنَا أَنْتَ مَوْلَانَا فَانصُرْنَا عَلَى الْقَوْمِ الْكَافِرِينَ ﴿٢٨٦﴾

Terjemahnya :

Allah tidak membebani seseorang melainkan sesuai dengan kesanggupannya. Ia mendapat pahala (dari kebajikan) yang diusahakannya dan ia mendapat siksa (dari kejahatan) yang dikerjakannya. (Mereka berdoa): "Ya Tuhan kami, janganlah Engkau hukum kami jika kami lupa atau kami tersalah. Ya Tuhan kami, janganlah Engkau bebankan kepada kami beban yang berat sebagaimana Engkau bebankan kepada orang-orang yang sebelum kami. Ya Tuhan kami, janganlah Engkau pikulkan kepada kami apa yang tak sanggup kami memikulnya. Beri maafilah kami; ampunilah kami; dan rahmatilah kami. Engkaulah Penolong kami, maka tolonglah kami terhadap kaum yang kafir. (Q.S. al-Baqarah/2: 286).¹¹²

Ayat di atas memberikan petunjuk bahwa segala bentuk tindakan harus didasari pada tingkat kemampuan untuk melakukannya, karena setiap tindakan mempunyai efek dalam skala baik ataupun buruk yang kesemuanya akan dimintai pertanggungjawaban. Karena itu, menempatkan orang juga harus benar-benar sesuai dengan kemampuannya sehingga segala bentuk tindakan yang dilakukannya benar-benar dapat dipertanggungjawabkan sesuai dengan ketentuan yang berlaku.

Berkenaan dengan pelimpahan kewenangan dalam pandangan pengurus DDI dan pembina-pembina lembaga pendidikan yang berada dalam lingkungan DDI,

¹¹²Departemen Agama Republik Indonesia, *Al-Qur'an dan Terjemahnya*, Edisi Revisi, h. 61.

secara umum mereka menyatakan bahwa K.H. Abd. Rahman Ambo Dalle adalah tokoh yang sangat memahami esensi manajemen dalam pengelolaan organisasi. Karena itu, tidak satupun kebijakan yang dikeluarkan tanpa meminta pandangan dari pengurus lainnya, kecuali jika sekiranya para pengurus melimpahkan sepenuhnya pengambilan keputusan itu kepada beliau (K.H. Abd. Rahman Ambo Dalle). Salah seorang pembina utama sekaligus sebagai pengurus DDI menyatakan bahwa:

Anregurutta K.H. Abd. Rahman Ambo Dalle dalam mengelola organisasi senantiasa bahu membahu dengan pengurus lainnya. Kewenangan yang diberikan bukanlah kewenangan semu, tetapi kewenangan tersebut, sepenuhnya yang harus mereka pertanggungjawabkan sehingga pelaksanaannya harus benar-benar optimal. Kondisi ini berlaku bagi semua lini organisasi, jika terdapat lini yang kurang optimal pencapaian hasilnya, barulah beliau mempertanyakan kendala-kendala yang menyebabkan kurang optimalnya pencapaian hasil tersebut. Dalam kondisi seperti ini, K.H. Abd. Rahman Ambo Dalle tidak sertamerta langsung melampiaskan kekesalannya karena kurang optimalnya hasil pekerjaan tersebut, beliau sambil mendengar alasan-alasan yang bersangkutan yang selanjutnya K.H. Abd. Rahman Ambo Dalle memberikan nasehat dan dorongan semangat, sehingga pengurus tersebut terdorong untuk bekerja yang lebih optimal lagi.¹¹³

Memperhatikan pernyataan dan beberapa data yang terkait dengan penerapan manajemen tanggungjawab yang dilakukan oleh K.H. Abd. Rahman Ambo Dalle, menurut penulis bahwa K.H. Abd. Rahman Ambo Dalle adalah seorang pemimpin atau manajer yang memiliki tanggungjawab besar terhadap upaya pencapaian tujuan organisasi, karena itu pula beliau selalu mengoptimalkan seluruh potensi organisasi dengan memberikan peran kepada setiap pengurus berdasarkan jalur kewenangan yang menjadi tanggung jawab berdasarkan jalur kewenangan tersebut.

Kondisi yang demikian, menurut penulis menjadi indikasi bagi setiap pengurus untuk tetap setia menempatkan beliau sebagai pemimpin utama bagi mereka untuk menahkodai organisasi DDI. Kepemimpinan K.H. Abd. Rahman Ambo Dalle dalam organisasi DDI dijalankannya sebagai bentuk pelaksanaan

¹¹³H. M. Alwi Nawawi, *wawancara*, pada tanggal 27 Pebruari 2013 di Makassar.

amanah dari hasil pelaksanaan musyawarah dalam forum muktamar DDI. Sepanjang kariernya sebagai pimpinan utama organisasi DDI yang senantiasa terpilihnya pada setiap kali pelaksanaan muktamar DDI, mulai dari pelaksanaan muktamar pertama pada tahun 1948 M. hingga pelaksanaan muktamar DDI ke-17 sebagai muktamar DDI terakhir yang sempat diikutinya hingga K.H. Abd. Rahman Ambo Dalle berpulang kerahmatullah pada tahun 1996 M. Periode kepemimpinan K.H. Abd. Rahman Ambo Dalle dalam memimpin organisasi DDI berlangsung selama 13 kali pelaksanaan muktamar DDI atau \pm 38 tahun dari 17 kali pelaksanaan muktamar DDI sepanjang hayatnya.¹¹⁴

f. Manajemen Dinamis

Dinamisasi perjalanan roda organisasi menjadi suatu kondisi yang paling diharapkan oleh semua manajer dalam kepemimpinannya. Karena kegiatan pengorganisasian pada dasarnya tidak pernah berakhir, sehingga pada hakekatnya organisasi adalah sebuah "jaringan kerja" *networking* dari pusat-pusat komunikasi pengambilan keputusan yang dapat menghasilkan usaha-usaha kelompok secara efektif dari usaha-usaha perorangan, sehingga tampak bahwa pengorganisasian tersebut adalah usaha yang bersifat dinamis.

Dinamisasi hubungan baik antar personal dalam lingkup unit dan antar unit organisasi merupakan peluang dan kesempatan besar bagi mereka untuk dapat mengoptimalkan semua potensi yang dimiliki demi keberhasilan dalam usaha mewujudkan pencapaian tujuan organisasi. Usaha menciptakan kondisi kehidupan organisasi yang dinamis, merupakan kesadaran yang bersifat asasi bagi pelaku

¹¹⁴Sumber: Arsip Dokumen PB. DDI tentang kronologis pelaksanaan Muktamar ke Muktamar DDI. Data Tahun 2013.

manajemen. Karena pada kenyataannya, perubahan-perubahan itu pasti terjadi dalam sebuah organisasi.

Perubahan-perubahan yang dimaksud tentu saja yang berkaitan dengan tingkat kebutuhan manusia yang ada didalamnya¹¹⁵, yang meliputi; tingkat hubungan dan sumber fisiknya; tidak ada satupun yang bersifat statis, sehingga sebuah organisasi harus siap menghadapi perubahan-perubahan identitas dan lingkungannya yang juga ikut berubah. Paling tidak ada empat unsur utama yang menyebabkan terjadinya perubahan yang meliputi; 1) buah yang dihasilkan oleh pengorganisasian; 2) pengaruh yang terdapat dalam diri tenaga; 3) pertimbangan-pertimbangan ekonomis, pertumbuhan dan hambatan-hambatan; dan 4) perubahan-perubahan teknologi.¹¹⁶

Dalam pandangan K.H. Abd. Rahman Ambo Dalle, penerapan manajemen dinamis dalam menata sebuah organisasi seperti DDI merupakan suatu keharusan, sehingga siapapun yang menduduki posisi sebagai pemimpin tertinggi organisasi berkewajiban untuk memperhatikan kondisi mekanisme kerja yang terjadi dalam proses pelaksanaan kegiatan organisasi. Penegasan ini sesuai dengan penjelasan yang diberikan oleh K.H. Abd. Muiz Kabry sebagai salah seorang tokoh utama DDI yang

¹¹⁵Klasifikasi kebutuhan yang paling utama meliputi; 1) kebutuhan psikologis, yakni: makanan, pakaian, dan tempat tinggal; 2) kebutuhan keamanan, yakni: aman dan terlindung dari kejahatan; 3) kebutuhan sosial, yakni: menjadi bagian dari suatu kelompok; 4) kebutuhan ego, yakni: harga diri dan mempunyai wewenang; dan 5) kebutuhan sendiri; mengembangkan pribadi dan kreativitas. Lihat: dalam George R. Terry, *Guide to Management*, yang dialih bahasakan oleh J. Smith. D.F.M., dengan judul: *Prinsip-Prinsip Manajemen* (Cet. Ke-11; Jakarta: Bumi Aksara, 2012), h. 133.

¹¹⁶Keempat unsur utama perubahan tersebut saling menunjang antar satu dengan yang lainnya, sehingga dapat terjadi ketimpangan-ketimpangan yang cukup mengganggu bila keempatnya terdapat salah satu unsur yang tidak dapat berjalan sesuai dengan harapan, misalnya, perubahan ekonomi yang tidak kondusif sehingga pembiayaan kegiatan organisasi dapat terganggu.

banyak mengenyam pengalaman dalam mengurus organisasi DDI bersama dengan K.H. Abd. Rahman Ambo Dalle. Dalam hal ini Muiz Kabry menyatakan bahwa:

Anregurutta K.H. Abd. Rahman Ambo Dalle senantiasa mendahulukan hubungan yang baik antar personal pengurus ketimbang mengedepankan pelaksanaan kegiatan organisasi. Menurutnya bahwa keberhasilan suatu kegiatan sangat tergantung pada lahir dan tumbuhnya iklim kebersamaan yang disertai dengan dorongan semangat persaudaraan diantara pengurus sehingga apa yang akan dikerjakan dapat diselesaikan dengan baik dalam suasana yang harmonis dan dinamis.¹¹⁷

Pernyataan di atas jelas memberikan gambaran bahwa K.H. Abd. Rahman Ambo Dalle memang seorang pemimpin yang senantiasa mengedepankan dan mengaktualkan nilai-nilai kemanusiaan yang paling dasar dalam mengelola roda kepemimpinan organisasinya, tindakan ini dilakukan dalam pandangan penulis merupakan buah dari kepribadian yang dimilikinya sebagai seorang tokoh teladan bagi siapapun termasuk murid-muridnya dan para pengurus yang selalu setia mendampingi mengurus organisasi DDI.

Prinsip bahwa sistem manajemen seharusnya merupakan sebuah sistem yang dinamis, bukan statis. Dinamika tersebut selalu diarahkan kepada tujuan pendidikan Islam dan dilandasi dengan prinsip-prinsip manajemen, karena Allah tidak akan menetapkan perubahan, baik pada diri maupun institusi dan komunitas sosial sebelum pihak-pihak tersebut terlebih dahulu mengusahakan perubahan. Prinsip dinamis ini kiranya sejalan dengan firman Allah yang berbunyi:

لَهُ مَعْقَبَاتٌ مِّن بَيْن يَدَيْهِ وَمِنْ خَلْفِهِ يَحْفَظُونََّهُ مِنْ أَمْرِ اللَّهِ إِنَّ
 اللَّهَ لَا يُغَيِّرُ مَا بِقَوْمٍ حَتَّى يُغَيِّرُوا مَا بِأَنْفُسِهِمْ وَإِذَا أَرَادَ اللَّهُ بِقَوْمٍ
 سُوءًا فَلَا مَرَدَ لَهُ وَمَا لَهُمْ مِّن دُونِهِ مِن وَالٍ ﴿١١﴾

¹¹⁷K. H. Abd. Muiz Kabry, *wawancara*, pada tanggal 23 Pebruari 2013 di Pondok Pesantren DDI Ujunglare, Kota Parepare.

Terjemahnya:

Bagi manusia ada malaikat-malaikat yang selalu mengikutinya bergiliran, di muka dan di belakangnya, mereka menjaganya atas perintah Allah. Sesungguhnya Allah tidak mengubah keadaan sesuatu kaum sehingga mereka mengubah keadaan yang ada pada diri mereka sendiri. Dan apabila Allah menghendaki keburukan terhadap sesuatu kaum, maka tak ada yang dapat menolaknya; dan sekali-kali tak ada pelindung bagi mereka selain Dia. (Q.S. al-Ra'd/13: 11).¹¹⁸

g. Manajemen Praktis

Dalam kegiatan manajemen, salah satu aspek yang patut mendapat perhatian besar adalah kegiatan yang diprogramkan tidak terlalu rumit baik kegiatan persiapan, pelaksanaan, maupun sistem evaluasi yang ditetapkan hendaknya memiliki sifat yang praktis. Praktis atau simpelnya suatu kegiatan dalam organisasi terletak pada keterampilan teknik seorang manajer atau pimpinan dalam menanggapi dan memahami serta memiliki kecakapan dalam menggunakan metode-metode atau pendekatan-pendekatan manajemen yang baik.

Berkenaan dengan kepemimpinan K.H. Abd. Rahman Ambo Dalle, berdasarkan pada konsep pemikirannya tentang manajemen dan implementasinya dalam lingkungan DDI diperoleh informasi bahwa K.H. Abd. Rahman Ambo Dalle adalah tipe pemimpin yang memiliki pemikiran yang sangat praktis dalam menjalankan roda kepemimpinannya. Dalam berbagai peristiwa, jelas memberikan gambaran bahwa K.H. Abd. Rahman Ambo Dalle mempraktekkan manajemen praktis khususnya dalam penempatan orang-orang sebagai sumber daya manusia dari organisasi DDI yang dalam penilaiannya memiliki kemampuan untuk menjalankan tugas dan wewenang serta tanggungjawab tersebut.

¹¹⁸Departemen Agama Republik Indonesia, *Al-Qur'an dan Terjemahnya*, Edisi Revisi, h. 337.

Salah satu peristiwa yang terjadi ketika salah seorang muridnya yang turut menyertainya berkunjung ke salah satu daerah Provinsi yang terdapat banyak madrasah DDI didirikan, yaitu; Provinsi Sulawesi Tengah. Berdasarkan permintaan pengurus daerah DDI dan pengelola madrasah yang mengajukan permintaan kepada *Anregurutta* K.H. Abd. Rahman Ambo Dalle untuk menempatkan tenaga pengajar pada madrasah DDI yang ada. Menanggapi permintaan tersebut, K.H. Abd. Rahman Ambo Dalle tanpa pikir panjang langsung menunjuk salah seorang muridnya yang turut menyertainya dalam perjalanan tersebut.

Tindakan yang dilakukan oleh K.H. Abd. Rahman Ambo Dalle tersebut, tampaknya kurang mengindahkan fungsi-fungsi manajemen secara umum. Salah satu fungsi manajemen dimaksud adalah fungsi perencanaan. Dengan menempatkan orang-orang sebagai orang yang disertai tanggungjawab seperti di atas, jelas merupakan tindakan yang tidak terencana dengan baik. Menyangkut tindakan yang dilakukan oleh K.H. Abd. Rahman Ambo Dalle tersebut, salah seorang muridnya memberanikan diri untuk mempertanyakan tindakan tersebut kepada K.H. Abd. Rahman Ambo Dalle. Alasan yang dikemukakan beliau seperti kutipan wawancara di bawah ini.

Bahwa perunjukkan H. Abd. Rahim Arsyad tersebut merupakan tindakan yang tetap memperhitungkan dan mempertimbangan berbagai aspek baik yang menyangkut resiko, biaya, maupun administrasi dan yang lainnya. Tindakan ini dianggap sebagai salah satu jalan yang terbaik dan cukup praktis. Pertimbangan resiko yang dimaksudkan oleh K.H. Abd. Rahman Ambo Dalle adalah mencakup keamanan dan kenyamanan dalam perjalanan yang bersangkutan baik kembali ketempat asal maupun sebaliknya kembali ketempat tugas barunya, termasuk dalam hal ini adalah penghematan biaya dan efisiensi waktu yang digunakan. Terkait dengan tuntutan tertib administrasi, misalnya penerbitan surat keputusan, menurutnya adalah sesuatu yang dapat dilakukan belakangan. Yang

terpenting dalam kondisi seperti ini adalah bagaimana sesuatu yang mendesak tersebut dapat diselesaikan dengan baik.¹¹⁹

Pemikiran ini menunjukkan bahwa K.H. Abd. Rahman Ambo Dalle adalah seorang pemimpin atau manajer yang memang memiliki kemampuan teknis yang tinggi dengan jangkauan pemikiran yang jauh menembus masa depan. Kondisi ini, terkadang menimbulkan anggapan bagi sebagian orang, bahwa K.H. Abd. Rahman Ambo Dalle adalah seorang manajer yang kurang memahami konsep manajemen, sehingga tindakannya sering berada diluar konteks praktek manajemen yang berlaku secara umum.

Anggapan seperti di atas, menurut penulis tentu saja adalah anggapan yang keliru dan kurang mengenal kepribadian K.H. Abd. Rahman Ambo Dalle sebagai seorang pemimpin organisasi sekaligus sebagai seorang ulama yang cukup disegani karena kedalaman ilmu agamanya dan kemampuannya dalam memimpin organisasi yang didirikannya dalam kurun waktu yang cukup lama.

Memperhatikan pandangan yang dikemukakan terkait peristiwa di atas, dapat dipahami bahwa K.H. Abd. Rahman Ambo Dalle adalah seorang pemimpin yang mampu memahami teori dan konsep manajemen, bahkan mampu mengimplementasikannya dalam kehidupan organisasi dengan baik dan benar. Sebagai seorang pemimpin, K.H. Abd. Rahman Ambo Dalle nyata memiliki kemampuan untuk mempengaruhi dan mengarahkan bawahannya dalam rangka pencapaian tujuan organisasi. Kemampuan tersebut, tampak dari kegiatan-kegiatan yang dilakukannya, meliputi; 1) kemampuan dalam meningkatkan partisipasi anggota pada setiap jenis kegiatan organisasi; 2) kemampuan menciptakan iklim

¹¹⁹H. Sultan Semmang, *wawancara*, pada tanggal 28 Pebruari 2013 di Kaballangang Kabupaten Pinrang.

yang kondusif dalam organisasi; 3) mendelegasikan sebagian tanggung jawabnya dan melibatkan pengurus serta pembina dalam pengambilan keputusan organisasi; dan 4) membangkitkan semangat dan kreativitas anggota serta memberikan kesempatan kepadanya untuk berkembang secara mandiri.

Praktek manajemen praktis yang dijalankan oleh K.H. Abd. Rahman Ambo Dalle tampak pada pemahaman beliau terhadap isi dan kandungan Alquran terutama pada Q.S. al-'Asr/103: 1-3.¹²⁰ Manajemen yang bersifat praktis ini sejalan dengan semangat *amar ma'ruf nahy munkar*, sehingga pelaksanaan suatu kegiatan dapat dilaksanakan dalam interval waktu yang terukur, tingkat keberhasilan yang tinggi, bermanfaat dan berguna bagi pembangunan karakter intelektual serta budaya generasi di masa yang akan datang.

h. Manajemen Universal

Persamaan kesederajatan merupakan dasar tempat berpijak bagi setiap kepemimpinan dalam organisasi, setiap manusia dipandang sama sebagai makhluk yang mulia. Tidak ada diskriminasi antara sesama manusia, tidak juga ada jurang pemisah antara yang kaya dengan si miskin, antara pemimpin dengan yang dipimpin. Tidak boleh ada pandangan yang membedakan antara satu golongan dengan golongan lainnya, selama kebersamaan itu tetap pada ketentuan yang telah gariskan oleh syari'at.

Prinsip persamaan ini merupakan manipestasi dari petunjuk Alquran dan hadis bahwa agama Islam adalah agama yang menjaga keseimbangan hidup duniawi dan ukhrawi maka sepantasnya jika sistem manajerial yang diterapkan dalam suatu

¹²⁰Departemen Agama Republik Indonesia, *Al-Qur'an dan Terjemahnya*, Edisi Revisi, h. 913.

organisasi memiliki idealitas dengan orientasi universal, yaitu menjadi rahmat bagi seluruh lapisan masyarakat. Dalam hal ini, Allah berfirman:

وَمَا أَرْسَلْنَاكَ إِلَّا رَحْمَةً لِّلْعَالَمِينَ ﴿١٠٧﴾

Terjemahnya:

Dan Aku (Allah) tidak mengutusmu (Muhammad) kecuali menjadi rahmat bagi seluruh alam. (Q.S. al-Anbiya'/21: 107).¹²¹

Berdasarkan pada ayat di atas, jelas memberikan pemahaman bahwa kepemimpinan yang diharapkan adalah kepemimpinan yang mampu mengedepankan persamaan hak dan kewajiban sehingga setiap orang yang ada didalamnya tidak dibenarkan memiliki pemikiran untuk mendiskreditkan sebagian kelompok dengan kelompok lainnya. Pengelolaan yang demikian menjadi suatu keniscayaan untuk upaya pencapaian tujuan bersama dapat diwujudkan dengan baik.

Konsep pemikiran seperti ini juga tergambar pada perilaku kepemimpinan K.H. Abd. Rahman Ambo Dalle dalam mengelola organisasi DDI. Pembentukan pengurus dan pendirian madrasah-madrasah yang tersebar diseluruh pelosok tanah air, jelas memberikan gambaran bahwa K.H. Abd. Rahman Ambo Dalle tidak mempersoalkan perbedaan suku bangsa dan bahasa bagi siapa saja yang mau bergabung dalam organisasi yang dipimpinya.

Kondisi ini pulalah yang mendorong sehingga organisasi DDI dapat diterima didaerah mana saja dan mengalami perkembangan yang cukup signifikan dalam masa kepemimpinannya. Persamaan derajat kemanusiaan dengan idealitas universal dalam konsepsi pemikiran K.H. Abd. Rahman Ambo Dalle, khususnya dalam menjalankan roda organisasinya jelas menjadi salah satu unsur yang mampu menarik

¹²¹Departemen Agama Republik Indonesia, *Al-Qur'an dan Terjemahnya*, Edisi Revisi, h. 461.

perhatian dan simpatik masyarakat untuk bergabung atau menjadi simpatisan organisasi dalam skala yang lebih luas.

Kenyataan menunjukkan bahwa cepatnya perkembangan organisasi DDI yang telah tersebar di 17 provinsi di Indonesia sekaligus merupakan bukti nyata yang menunjukkan bahwa idealitas pemikiran K.H. Abd. Rahman Ambo Dalle dapat diterima dengan baik bagi semua kelompok bangsa dan kalangan masyarakat dalam strata sosial yang beragam.

Berikut dapat dikemukakan beberapa pandangan dan penyaksian tentang keuniversalan manajemen yang dijalankan oleh K.H. Abd. Rahman Ambo Dalle. K.H. Abd. Muiz Kabry sebagai salah seorang tokoh utama dan sesepuh DDI sepeninggal *Anregurutta* K.H. Abd. Rahman Ambo Dalle, turut memberikan kesaksian dimana beliau menyatakan bahwa:

Anregurutta K.H. Abd. Rahman Ambo Dalle adalah tokoh yang memiliki sifat dasar mengasihi dan mencintai sesamanya manusia. Tebaran kasih sayang dan kecintaannya tersebut, tergambar dari perilaku beliau yang banyak menampung orang dirumahnya tanpa memperhitungkan latar belakang orang-orang itu. Beragamnya asal usul dan strata sosial orang-orang yang tinggal dirumahnya, jelas menjadi salah satu indikasi utama bahwa beliau adalah tipe manusia yang tidak banyak memperhitungkan untung ruginya membiayai orang, walaupun orang tersebut juga terkadang justru membawa masalah-masalah bagi beliau sendiri. Sepanjang pengetahuan saya (Muiz), perilaku beliau ini telah berlangsung sejak ia masih berstatus sebagai santri, sampai ia menjadi tokoh utama organisasi DDI hingga akhir hayatnya.¹²²

Kehidupan organisasi pada dasarnya memang sangat tergantung pada kemampuan melakukan komunikasi dengan sesama anggota maupun dengan warga masyarakat secara umum. Karena itu, tebaran kasih sayang dan sling mencintai

¹²²K. H. Abd. Muiz Kabry, *wawancara*, pada tanggal 23 Pebruari 2013 di Pondok Pesantren DDI Ujung Lare, Kota Parepare.

diantara sesama manusia menjadi pilar utama terbentuknya kerjasama yang baik pada semua lini organisasi.

Dalam pandangan Ibnu Khaldun tentang Konsepsi *Assabiyah*, seperti yang dikutip oleh Muiz Kabry dalam bukunya, beliau menjelaskan bahwa masyarakat itu terbentuk justeru karena hubungan perasaudaraan dan adanya saling membutuhkan satu sama lainnya. Dalam mengatur hubungan ini yang lazim disebut *human relation* yang terjadi dalam masyarakat terdiri atas individu-individu tersebut membutuhkan pemimpin sehingga hubungan tersebut dapat terjamin dan kebutuhannyapun dapat terpenuhi.¹²³

Karena itu, seorang pemimpin tidak dibenarkan ia merasa lebih baik dan lebih berhak dari orang yang dipimpinnya, bahkan ia harus mempunyai rasa *khadam* bagi orang yang dipimpinnya dan membinanya menurut prinsip seperti yang telah ditegaskan oleh Rasulullah saw sesuai dengan sabdanya:

المؤمن للمؤمن كالبنيان يشدّ بعده بعضاً (رواه البخارى ومسلم والنساء والترمذى)

Artinya:

Orang mukmin terhadap orang mukmin tak ubahnya laksana suatu bangunan yang bagian-bagiannya saling menguatkan. (H.R. Bukhari, Muslim, An-Nasa'i, dan At-Tirmizi).¹²⁴

Konsepsi ini jelas menuntut adanya sikap saling mencintai, tenggang rasa antara sesama manusia, menjunjung tinggi nilai-nilai kemanusiaan, dan berani membela kebenaran serta keadilan sekaligus merupakan suatu perwatakan yang harus dikembangkan secara terus menerus. Sikap semacam ini didasarkan pada prinsip bahwa manusia itu sebenarnya adalah umat yang satu sehingga diantara mereka

¹²³K. H. Abd. Muiz Kabry, *Kerangka Pendidikan Kader Kepemimpinan Islam*, h. 93.

¹²⁴K. H. Abd. Muiz Kabry, *Kerangka Pendidikan Kader Kepemimpinan Islam*, h. 94.

tidak dibenarkan melakukan perbuatan yang menyimpang dari nilai-nilai kemanusiaan itu sendiri.¹²⁵

Dengan demikian, kedelapan prinsip manajemen pendidikan Islam di atas, sekaligus sebagai landasan teori untuk mengkaji pola atau konsep pemikiran K.H. Abd. Rahman Ambo Dalle tentang manajemen dan implementasinya terhadap manajemen pendidikan Islam dalam lingkungan DDI. Konsep pemikiran K.H. Abd. Rahman Ambo Dalle, juga dianggap mampu mengembangkan sikap kemandirian belajar (*learning ability*) serta menumbuh-kembangkan kedelapan sikap-sikap tersebut, didalam lembaga pendidikan khususnya lembaga pendidikan Islam (madrasah), keluarga, maupun di masyarakat.

Mengingat pentingnya nilai-nilai dan prinsip manajemen pendidikan Islam tersebut, cukup menjadi alasan mendasar untuk mengadakan kajian secara mendalam terhadap konsep pemikiran K.H. Abd. Rahman Ambo Dalle dan implementasinya tentang manajemen pendidikan Islam yang telah nyata mampu menghadirkan sebuah organisasi besar dan cukup memberikan kontribusi nyata terhadap perkembangan pendidikan Islam khususnya yang ada di daerah Sulawesi Selatan.

¹²⁵Berkenaan dengan konsepsi persaudaraan ini telah banyak dijelaskan oleh Allah swt. dalam Alquran seperti; Q.S. al-Maidah/5: 8, yang intinya menjelaskan tentang kewajiban berlaku adil dan jujur; Q.S. an-Nisa'/4: 135, yang intinya berkisah tentang keharusan berlaku adil; Q.S. al-Hujurat/49: 13, Allah menjelaskan tentang penciptaan manusia yang terdiri atas berbagai bangsa dengan maksud untuk saling kenal mengenal; dan Q.S. Ali Imran/3: 103, Allah swt. menjelaskan tentang keharusan menjaga persatuan; serta dalam Q.S. a-Anfal/8: 46. Ayat menjelaskan tentang kewajiban berteguh hati, bersatu dalam peperangan dan larangan berlaku sombong dan ria.

Berdasarkan konteks hadis tersebut, **K.H. Abd. Rahman Ambo Dalle** mencoba menjalankan roda kepemimpinannya pada organisasi DDI khususnya dalam membina dan menyelenggarakan lembaga pendidikan formal maupun nonformal yang ada dalam lingkungan DDI. Secara konseptual, konsepsi manajemen pendidikan Islam seperti yang telah dikemukakan melalui pengkajian secara mendalam oleh para ahli pendidikan khususnya bidang pendidikan Islam, sekaligus menjadi bahan pertimbangan dan tolok ukur dalam rangka memahami pola pemikiran **K.H. Abd. Rahman Ambo Dalle** tentang manajemen pendidikan Islam.

Hasil penelitian penulis menunjukkan bahwa pola pemikiran **K.H. Abd. Rahman K.H. Abd. Rahman Ambo Dalle** dalam membangun, mengembangkan dan memajukan organisasi yang dipimpinnya, senantiasa mengedepankan prinsip hidup yang diperpegangnya, seperti yang telah dikemukakan sebelumnya, bahwa pesan yang sering kali disampaikan kepada murid-muridnya berkenaan dengan berbagai urusan dengan orang lain. Pesan tersebut berbunyi; “Mudahkanlah urusan orang lain denganmu jika kamu ingin Allah swt. memudahkan urusanmu”.

Pesan tersebut, selanjutnya harus dibarengi dengan prinsip keikhlasan, pengorbanan, dan pengabdian tanpa pamrih. Ketiga prinsip utama ini, kemudian diimplementasikan ke dalam prinsip-prinsip utama pengelolaan lembaga pendidikan Islam, yang selanjutnya dapat dijelaskan dengan memberikan gambaran bahwa kedelapan prinsip utama manajemen pendidikan Islam tersebut, meliputi; (1) keikhlasan, (2) kejujuran, (3) amanah, (4) keadilan, (5) tanggungjawab, (6) dinamis, (7) praktis, dan (8) universal patut untuk dijadikan sebagai *starting point* dalam melihat fenomena ini.

Dalam hubungan ini, sistem manajemen pendidikan yang dikembangkan oleh organisasi DDI tidak dapat dipisahkan dengan kontribusi **K.H. Abd. Rahman Ambo**

Dalle dalam bentuk buah dan hasil pemikirannya tentang tata kelolah organisasi. Sebagai figur sentral maupun sebagai tokoh utama organisasi, maka segala bentuk tindakan dan perilaku serta sikap yang ditampilkan dalam kehidupannya, baik secara langsung maupun tidak langsung menjadi ikon organisasi.

Demikian pula, sebagai pelaku sejarah dan bagian dari sejarah organisasi DDI yang tentu saja tidak dapat dipisahkan dengan dirinya, mulai dari proses perintisan dan perkembangan organisasi maupun segala bentuk dinamika organisasi yang terjadi didalamnya. Upaya pengembangan organisasi DDI tersebut, tampak nyata di dalam kebijakan-kebijakan yang ditetapkannya untuk dipedomani oleh setiap pengurus pada seluruh jenjang kepengurusan organisasi DDI.

Adapun kedelapan prinsip utama dimaksud sekaligus merupakan inti pokok yang mendasari pola pemikiran K.H. Abd. Rahman Ambo Dalle dan penerapannya terhadap manajemen pendidikan Islam dalam lingkungan DDI dapat diuraikan sebagai berikut.

1. Manajemen Keikhlasan

Dalam pelaksanaan dan penyelenggaraan pendidikan formal maupun nonformal yang dikelola oleh organisasi DDI khususnya dibawah kepemimpinan K.H. Abd. Rahman Ambo Dalle telah berjalan sebagaimana lazimnya lembaga pendidikan pada umumnya. Sebagai seorang pemimpin organisasi yang memiliki pemahaman mendalam tentang teknis pelaksanaan dan penyelenggaraannya, tentu saja K.H. Abd. Rahman Ambo Dalle senantiasa mengedepankan prinsip-prinsip pengelolaan lembaga sesuai dengan fungsi-fungsi manajemen secara umum.

Dapat dipahami bahwa sebuah wadah atau organisasi seperti halnya dengan lembaga pendidikan yang berupaya untuk melakukan pengembangan, tentu saja akan kembali kepada kesiapan dan kemampuan pengurus organisasi yang

bersangkutan. Kondisi ini menempatkan para pengurus organisasi sebagai salah satu posisi yang sangat substantif dan sangat penting serta sangat dibutuhkan keberadaannya dalam kepengurusan organisasi. Kegagalan dalam upaya pengembangan sebuah kelembagaan lebih banyak disebabkan karena tidak berfungsinya pengurus secara maksimal.

Organisasi DDI yang juga bergerak dalam bidang penyelenggaraan pendidikan dan pengajaran sejak awal berdirinya pada tahun 1947 telah banyak mengalami perkembangan, baik dari aspek kualitas maupun kuantitas. Secara kuantitatif kepengurusan organisasi DDI di daerah-daerah maupun bertambahnya madrasah-madrasah DDI misalnya, menjadi salah satu gambaran bahwa kecerdasan dan kegigihan yang ditampilkan oleh **K.H. Abd. Rahman Ambo Dalle** dalam memimpin organisasinya merupakan salah satu unsur utama penilaian bahwa beliau memang seorang pemikir dan pekerja keras.

Dalam proses kepemimpinan yang dijalankannya, menampakkan berbagai kriteria kepemimpinan yang mampu menjalankan organisasi berdasarkan pada prinsip-prinsip manajemen secara umum dan mampu memadukan prinsip-prinsip manajemen tersebut dengan analisis pendekatan sesuai dengan ajaran Islam. Kondisi ini tampak dengan eksistensi organisasi DDI yang mampu bertahan ditengah-tengah perkembangan organisasi kemasyarakatan dan pendidikan yang menerapkan sistem manajemen modern dewasa ini.

Implementasi konsepsi pemikiran manajemen **K.H. Abd. Rahman Ambo Dalle**, sering menjadi pembicaraan orang-orang yang ada di sekitarnya baik ia sebagai tenaga yang membantu secara langsung beliau maupun orang yang berada diluar lingkup kepengurusan yang juga turut mengamati kegiatan penyelenggaraan lembaga pendidikan yang dipimpinnya. Setiap kegiatan yang menjadi program

pokok senantiasa dilakukan dengan mengedepankan sikap keikhlasan beliau harapkan kepada pembantunya dalam menjalankan agenda perencanaan kegiatan organisasi yang dipimpinnya.

Berdasarkan hasil penelitian dan pengumpulan data yang berkenaan dengan sikap keikhlasan yang ditunjukkan oleh **K.H. Abd. Rahman Ambo Dalle** pada setiap pelaksanaan rencana dari program organisasi baik sebelum maupun sesudah organisasi DDI berdiri. Dalam catatan Yusuf Khalid ditemukan catatan yang menyatakan bahwa **K.H. Abd. Rahman Ambo Dalle** selain sebagai pengajar, beliau juga adalah seorang muballigh yang sering diundang ceramah oleh masyarakat. Bahkan beliau rela meskipun hanya diapresiasi dengan seadanya, misalnya; beberapa biji buah kelapa dan beberapa tandan pisang. Keadaan ini tetap membuat beliau senang dan ikhlas untuk melaksanakan tugas suci itu dan bahkan beliau tidak pernah mengecewakan siapapun.⁷⁹

Kondisi seperti di atas, mampu meninggalkan kesan yang mendalam dari berbagai pihak terutama para murid-muridnya yang kemudian mereka melontarkan pujian sebagai bentuk kekaguman terhadap gurunya. Misalnya kata M. Yunus Shamad dalam catatan Yusuf Khalid, bahwa beliau (**K.H. Abd. Rahman Ambo Dalle**) di antara ciri-cirinya adalah sangat kuat dan ikhlas dalam beribadah sehingga tidur malamnya sangat sedikit dan tidak pernah mengecewakan siapapun.⁸⁰

Berkenaan dengan prinsip keikhlasan yang diperpegangi oleh **K.H. Abd. Rahman Ambo Dalle**, baik keikhlasannya dalam melakukan hubungan sosial kemasyarakatan maupun dalam melakukan hubungan dengan penciptanya. Prinsip

⁷⁹H. Abd. Rahim Arsyad, *wawancara*, pada tanggal 25 Pebruari 2013 di Parepare.

⁸⁰Muhammad Yusuf Khalid, *Biografi Kiyai Haji Abd. Rahman Ambo Dalle dan Sumbangannya Dalam Dakwah di Sulawesi Selatan, Indonesia*, h. 10.

keikhlasan ini beliau kupas dalam kitab yang ditulisnya dengan judul: *Al-Qaulu al-Shadiq fi Ma'rifat al-Khaliq*.⁸¹ Gambaran dari prinsip hidup yang dianut olehnya, tergambar melalui berbagai pernyataan dalam buku tersebut, yang intinya berkisar pada permasalahan tentang sikap dan kedudukan serta hubungan hamba dengan Khaliknya. Dalam posisi ini, konskuensi seorang hamba terhadap Khaliknya adalah harus selalu patuh dan taat terhadap perintah Allah swt. dan menjauhi segala larangan-Nya. Dalam hal ini beliau mengutip Firman Allah dalam Q.S. al-Baqarah/2: 21, yaitu:

يا أَيُّهَا النَّاسُ اعْبُدُوا رَبَّكُمُ الَّذِي خَلَقَكُمْ وَالَّذِينَ مِنْ قَبْلِكُمْ لَعَلَّكُمْ تَتَّقُونَ

Artinya:

Hai manusia, sembahlah Tuhanmu Yang telah menciptakan kalian dan orang-orang yang sebelum kalian, agar kalian bertakwa.⁸²

Beliau menjelaskan bahwa menyembah Tuhan merupakan kewajiban setiap manusia dengan kepatuhan terhadap perintah-Nya dan menjauhi larangan-Nya, agar menjadi manusia yang bertakwa dan mendapatkan petunjuk-Nya. Perbuatan menyembah Tuhan masuk dalam aspek lahir dan batin sehingga terwujud ma'rifat kepada-Nya. Oleh karena itu, beliau menyatakan bahwa pengabdian terhadap Tuhan menurutnya terdiri atas; (1) pengabdian zahir, (2) pengabdian lahir, dan (3) pengabdian batin.⁸³

Pemahaman dari hubungan manusia (*abid*) terhadap (*rabb*)-Nya yang dijalankan oleh **K.H. Abd. Rahman Ambo Dalle** lebih berfokus pada aspek

⁸¹K. H. Abd. Rahman Ambo Dalle, *Al-Qaulu al-Shadiq fi Ma'rifat al-Khaliq*, diterjemahkan oleh Abd. Muiz Kabry dengan judul *Kata Penegasan Yang Benar Dalam Memahami Ke Esaan Tuhan*, (Cet. Ke-2; Papre-Pare: Al-Khairiyah, 1983), h. ii. Lihat H. M. Nasruddin Anshory, *Anregurutta Ambo Dalle; Maha Guru dari Bumi Bugis*, h. 3.

⁸²Departemen Agama Republik Indonesia, *Al-Qur'an dan Terjemahnya*, Edisi Revisi, h. 4.

⁸³Lihat: H. M. Nasruddin Anshory, *Anregurutta Ambo Dalle; Maha Guru dari Bumi Bugis*, h. 6-15.

keseluruhan bentuk aktivitas manusia yang senantiasa mampu mengimplementasikan makna dari tujuan penciptaan manusia, sehingga segala bentuk kegiatan tersebut senantiasa berlandaskan pada keikhlasan dalam menjalankannya. Implementasi pengabdian ini merupakan wujud dari kegiatan yang disebut *mu'amalah*, wujud dari kegiatan ini adalah menciptakan hubungan kesetiakawanan dalam kehidupan sosial dan tolong menolong. Sikap ini merupakan implementasi dari firman Allah swt. dalam Q.S. al-Maidah/5: 2.

... وتعاونوا على البرِّ والتَّقوى ولا تعاونوا على الإثم والعدوان ...

Artinya:

... Dan tolong-menolonglah kamu dalam (mengerjakan) kebajikan dan takwa, dan jangan tolong-menolong dalam berbuat dosa dan pelanggaran....⁸⁴

Dalam pandangan penulis bahwa pemahaman terhadap ayat di atas, beliau wujudkan dalam kehidupan sosial, sehingga beliau tampak tidak bergantung pada sesuatu yang bersifat material sebagai imbalan dalam setiap kegiatan yang dilakukannya. Kondisi ini juga tampak dalam aktivitas memimpin organisasi DDI dan lembaga pendidikan yang dibina langsung oleh beliau. Konsistensi dalam memegang sikap dan prinsip keikhlasan tersebut, tampak nyata sejak beliau memimpin MAI Mangkoso kemudian berpindah ke Parepare dan selanjutnya menetap di Kaballangang Pinrang sebagai pembina utama Pondok pesantren DDI Kaballangang sejak tahun 1978 hingga akhir hayatnya.

Berkenaan dengan sikap dan kepemimpinan organisasinya, dalam pandangan orang-orang yang terlibat langsung dalam kepengurusan organisasi dibawah

⁸⁴Departemen Agama Republik Indonesia, *Al-Qur'an dan Terjemahnya*, Edisi Revisi, h. 141.

komando beliau, muncul berbagai tanggapan, diantaranya seperti yang di kemukakan oleh K. H. Abd. Muiz Kabry.⁸⁵

Anregurutta **K.H. Abd. Rahman Ambo Dalle** sepanjang pengetahuan saya baik secara pribadi maupun sebagai pimpinan organisasi tidak pernah melakukan sesuatu kegiatan yang didasarkan pada keinginan untuk mendapatkan penghasilan untuk kepentingan pribadinya, termasuk aktivitas yang dilakukannya senantiasa diharapkan sebagai usaha untuk membantu pemenuhan kebutuhan organisasi.⁸⁶

Pernyataan di atas, tampak nyata dilakukan oleh **K.H. Abd. Rahman Ambo Dalle** dengan membuka beberapa jenis usaha yang selanjutnya diharapkan mampu menjaga kestabilan pembiayaan organisasi yang pada saat itu memang sangat dibutuhkan. Beberapa jenis usaha yang dibuka diantaranya, usaha percetakan “Addariyah”, pelayanan kesehatan kepada masyarakat umum dilakukan dengan membuka rumah sakit “Addariyah”, usaha perkebunan dengan beberapa jenis tanaman, seperti kebun cengkeh yang ada di beberapa daerah dan usaha-usaha sosial lainnya.

Kesemua jenis usaha dimaksud dikelola sendiri dengan melibatkan murid-muridnya yang dianggap cakap untuk mengelola bidang usaha yang dibuka tersebut. Teknik pengelolaan usaha dengan kemandirian itu semata-mata dimaksudkan agar lembaga atau organisasi yang ada benar-benar dapat mandiri dalam menjalankan usahanya sendiri. Berkenaan dengan pembukaan usaha-usaha itu, salah seorang

⁸⁵K. H. Abd. Muiz Kabry adalah salah seorang murid dan pendamping setia K.H. Abd. Rahman Ambo Dalle dalam mengurus organisasi DDI. Beliau banyak menyaksikan secara langsung maupun tidak langsung kegiatan manajerial yang dijalankannya. Berbagai bentuk kegiatan tersebut, berjalan secara alamiah. Maksudnya adalah bahwa beliau dalam melakukan suatu kegiatan, belum pernah sekalipun beliau membicarakan tentang keuntungan yang dapat diperoleh untuk kepentingan pribadi beliau sendiri. Sifat-sifat seperti ini, dalam pengamatan saya berlangsung sepanjang hayat beliau.

⁸⁶K. H. Abd. Muiz Kabry, *wawancara*, pada tanggal 23 Pebruari 2013 di Pondok Pesantren DDI Ujung Lare, Kota Parepare.

diantara muridnya yang terlibat langsung dalam pengelolaan salah satu jenis usaha tersebut menyatakan bahwa:

Anregurutta K.H. Abd. Rahman Ambo Dalle adalah figur ulama yang memiliki pemikiran mandiri sehingga seluruh bentuk kegiatan organisasi, selalu menjadi beban pemikiran bagi dirinya, baik yang berkaitan dengan usaha pemenuhan kebutuhan pembiayaan kegiatan organisasi maupun penyusunan strategi kegiatan yang patut dan mampu untuk dilaksanakan. Salah satu strategi yang dapat dijadikan sebagai bukti untuk menempatkan beliau sebagai figur yang memiliki kemampuan *interpreneurship* yang mumpuni adalah pembukaan usaha apotik yang kemudian diberi nama “Apotik Addariyah” misalnya, selain dibuka dengan maksud untuk mendukung keberadaan rumah sakit sebagai satu kesatuan usaha organisasi. Termasuk pembukaan usaha perternakan ayam petelur dan potong. Kesimpulannya adalah bahwa semua jenis usaha yang dibuka tersebut, tidak ada maksud lain kecuali dijadikan sebagai salah satu sumber pembiayaan lembaga pendidikan yang diselenggarakannya maupun kegiatan organisasi lainnya. Karena, seperdua dari keuntungan yang diperoleh dari setiap jenis usaha tersebut, semuanya diperuntukkan untuk pembiayaan organisasi, dan selebihnya menjadi sumber pembiayaan operasional jenis usaha yang bersangkutan.⁸⁷

Lebih lanjut H. M. Harun P., mempertegas kembali pernyataannya bahwa:

Anregurutta K.H. Abd. Rahman Ambo Dalle dalam melakukan pembukaan berbagai jenis usaha, berdasarkan pengalaman dan pengetahuan saya, tidak pernah sekalipun beliau membicarakan keuntungan usaha yang diperoleh tersebut untuk kepentingan pribadinya. Semua jenis usaha yang dibuka oleh beliau diperuntukkan kepada organisasi sebagai usaha agar organisasi dapat berjalan dengan kemandiriannya sendiri. Sikap dan perilaku yang ditunjukkan oleh beliau berkaitan dengan pembukaan usaha tersebut, sekaligus menunjukkan bahwa *Anregurutta K.H. Abd. Rahman Ambo Dalle* adalah **sosok yang benar-benar memiliki** sifat keikhlasan yang luar biasa dalam membina organisasi sebagai wadah untuk membina umat. Sifat dan sikap yang ditunjukkan oleh *Anregurutta K.H. Abd. Rahman Ambo Dalle* tersebut, **mendapat sokongan dan** dukungan yang kuat dari keluarga besarnya, seperti; dukungan dari isteri dan anak-anaknya. Bukti dukungan tersebut, tampak pada perilaku mereka yang tidak pernah melakukan protes terhadap kebijakan yang telah ditetapkan oleh beliau (*Anregurutta*) sehubungan dengan pendapatan yang diperoleh dari usaha yang dibuka dengan modal yang dikeluarkan oleh *K.H. Abd. Rahman Ambo Dalle* sebagai modal awal usaha dimaksud.⁸⁸

Penyaksian dengan ungkapan seperti di atas, dibenarkan oleh beberapa orang murid yang dekat dan senantiasa setia dalam mendampingi beliau dalam mengurus

⁸⁷H. M. Harun P., *wawancara*, pada tanggal 28 Pebruari 2013 di Pinrang.

⁸⁸H. M. Harun P., *wawancara*, pada tanggal 28 Pebruari 2013 di Pinrang.

organisasi, seperti yang dikemukakan oleh H. M. Alwi Nawawi yang menyatakan bahwa:

Anregurutta **K.H. Abd. Rahman Ambo Dalle** adalah figur pemimpin yang benar-benar wara' dan ikhlas di dalam bekerja. Keikhlasan yang ditampilkan oleh beliau merupakan contoh dan keteladanan didalam bekerja yang selanjutnya mampu menginspirasi orang-orang yang bekerja bersama dengan beliau. Dorongan semangat keikhlasan dengan keteledan tersebut merupakan inspirator utama bagi setiap bawahan dalam usaha pencapaian tujuan bersama. Kondisi-kondisi seperti ini, sepanjang hayat beliau dijalankan secara konsisten sehingga kami tidak pernah mendapati beliau atau mendengar dari orang lain yang menyatakan sebaliknya bahwa beliau adalah seorang pemimpin yang mengedepankan dan mengutamakan kepentingan pribadi dari pada kepentingan organisasi.⁸⁹

Pernyataan-pernyataan yang senada dengan ungkapan di atas, secara umum diperoleh berdasarkan hasil wawancara yang telah dilakukan oleh peneliti kepada responden berkenaan dengan sikap dan prinsip **K.H. Abd. Rahman Ambo Dalle** dalam menjalankan kepemimpinannya baik pada organisasi DDI maupun pada organisasi-organisasi lainnya.

Konsepsi manajemen keikhlasan yang ditampilkan oleh **K.H. Abd. Rahman Ambo Dalle** tergambar dari perilaku dan tindak tanduk beliau dalam kehidupan kesehariannya. Penilaian tersebut tentu saja bukan diberikan oleh beliau sendiri tetapi datang dari luar diri beliau sendiri, baik dari para pengurus Darud Da'wah Wal Irsyad maupun dari tenaga-tenaga pengajar yang membantunya dalam membina lembaga pendidikan baik pondok pesantren maupun madrasah yang dibinanya.

Salah seorang pembina pondok pesantren manahilil ulum Addariyah DDI Kaballangang, berkisah tentang wujud keikhlasan yang ditampilkan **K.H. Abd. Rahman Ambo Dalle** khususnya dalam memberikan pembinaan dan pengajaran baik pada mardasah baik pada saat pengajian kitab setelah pelaksanaan shalat magrib dan

⁸⁹H. M. Alwi Nawawi, *wawancara*, pada tanggal 27 Pebruari 2013 di Makassar.

subuh. Kegiatan ini, rutin beliau lakukan tanpa adanya keluhan yang keluar dari mulut beliau, walaupun pada saat itu beliau sudah sering sakit-sakitan karena usia yang telah uzur.⁹⁰

Pembinaan dengan pengajaran tersebut, dilakukan dengan penuh semangat yang disertai dengan rasa kasih sayang kepada setiap orang baik ia sebagai pembina maupun kepada santri-santrinya. Kondisi ini secara tidak langsung memberikan kontribusi besar terhadap perkembangan lembaga pendidikan yang dibinanya. Karena dengan sifat-sifat tersebut cepat tersebar luas dikalangan masyarakat, sehingga tidak mengherankan jika santri beliau berdatangan dari seluruh penjuru tanah air, mulai dari pulau Sumatera, Jawa, Kalimantan, Papua dan yang utama adalah dari pulau Sulawesi khususnya Sulawesi Selatan termasuk Sulawesi Barat yang meliputi tiga kabupaten, yaitu; Polewali Mamasa, Majene dan Mamuju yang pada saat itu masih satu wilayah dengan Sulawesi Selatan.

Sikap yang ditampilkan oleh **K.H. Abd. Rahman Ambo Dalle** tersebut, selanjutnya mampu menciptakan lingkungan organisasi yang atmosfirnya kondusif sehingga melahirkan peluang organisasi berkembang kearah peningkatan mutu yang lebih baik dari kondisi yang ada. Sifat dasar kepemimpinan yang ada memberikan peluang dan kesempatan kepada setiap tenaga untuk mencipakan pilihan alternatif, saling mengingatkan terkait tanggungjawab masing-masing (transparansi), berdiskusi tentang tugas dan tanggungjawab sehingga mampu memberikan pengaruh terhadap tumbuhnya mutu pada segala kegiatan lembaga.

Pengolahan dan pengembangan nilai-nilai yang dimunculkan oleh pimpinan suatu organisasi seperti yang ditampilkan oleh **K.H. Abd. Rahman Ambo Dalle**, merupakan bibit unggul yang berkembang menjadi buah karena lahir dalam suatu

⁹⁰H. M. Harun P., *wawancara*, pada tanggal 28 Pebruari di Pinrang.

pembudayaan organisasi yang kuat. Unsur-unsur pembudayaan yang tercipta dengan figur kepemimpinan yang ditonjolkan oleh **K.H. Abd. Rahman Ambo Dalle** mampu menciptakan keteraturan, melahirkan proses pemanusiaan, visi tentang kehidupan yang sekaligus mencakup suatu masa depan yang cerah.

Lahirnya mutu pengelolaan lembaga termasuk lembaga pendidikan pada dasarnya tidak tumbuh dengan sendirinya, ia terbentuk karena pengelolaan dengan manajemen yang baik. Direncanakan, digali sumberdayanya, dibiayai, diciptakan iklim organisasinya, diawasi pelaksanaan kegiatannya, dan dikelola dengan budaya kerja yang bertanggungjawab, penuh dedikasi, serta profesional dalam melaksanakan tugas-tugas yang diembannya.

Kepemimpinan dengan penerapan manajemen yang tangguh dalam upaya mewujudkan mutu organisasi sangat terkait dengan keberadaan figur pemimpin yang mempunyai kompetensi yang baik. Kondisi ini, tentu saja tampak dengan keberadaan figur **K.H. Abd. Rahman Ambo Dalle** sebagai seorang pemimpin yang senantiasa mengedepankan kepentingan bersama demi pencapaian tujuan organisasi. Komitmen dalam penerapan manajemen yang baik tersebut, juga sangat terkait dengan kebijakan terhadap peningkatan mutu.

Perhatian terhadap peningkatan mutu penyelenggaraan organisasi yang dijalankan oleh **K.H. Abd. Rahman Ambo Dalle** tampak dengan kebijakan-kebijakan yang dilahirkannya yang diikuti dengan tahapan implementasi yang disertai dengan pembiayaan yang cukup, termasuk pengendalian dan pengawasan terhadap kebijakan yang ada. Kondisi ini pula mampu melahirkan motivasi dan semangat tenaga-tenaga pengendalian organisasi sehingga kebijakan peningkatan mutu dapat dioperasikan.

Berkenaan dengan motivasi kerja yang ditampilkan oleh **K.H. Abd. Rahman Ambo Dalle** terhadap para pembantu-pembantunya mendapat tanggapan positif dari sekian banyak tenaga yang pernah bersama dengan beliau dalam mengurus organisasi DDI dan lembaga pendidikan baik pondok pesantren maupun madrasah yang dibinanya. Salah seorang diantaranya, yaitu; Bapak H. M. Arief Halim⁹¹ menyatakan bahwa.

Anregurutta **K.H. Abd. Rahman Ambo Dalle**, merupakan figur pemimpin yang memiliki motivasi kuat terhadap bawahannya, beliau senantiasa memberikan semangat pantang menyerah dalam mengurus suatu kegiatan. Setiap ada kendala yang dihadapi, seperti permasalahan yang sering muncul adalah masalah yang terkait dengan biaya kegiatan. Dalam kondisi seperti ini, kami selalu menghadapkan kepada beliau sehingga beliau langsung memberikan solusi dengan berbagai alternatif pemecahan masalah yang disertai dengan petuah-petuah bahwa didalam bekerja kita harus mengikhlaskan seluruh perbuatan yang dilakukan dengan hanya mengharap keridhaan Allah swt. Petunjuk dan nasehat yang diberikan tersebut, menjadi motivator yang kuat bagi kami sehingga pekerjaan tersebut dapat diselesaikan sesuai dengan petunjuk dan arahan yang diberikan oleh beliau.⁹²

Berdasarkan pernyataan di atas, menunjukkan bahwa **K.H. Abd. Rahman Ambo Dalle** senantiasa menanamkan nilai-nilai keikhlasan kepada murid-muridnya dan orang-orang yang membantunya dalam mengurus organisasi dan lembaga-lembaga pendidikan yang dikelolanya.

Dalam pandangan penulis, konsepsi pemikiran yang diterapkan **K.H. Abd. Rahman Ambo Dalle** dalam mememanajementi personil dan kegiatan yang dikelolanya senantiasa merujuk pada Q.S. Al-'Araf/7: 29 sebagai berikut:

⁹¹H. M. Arief Halim adalah salah seorang murid senior Ambo Dalle yang cukup dekat hubungannya dengan gurunya. Beliau sekarang (pada saat penelitian ini berlangsung) merupakan salah seorang petinggi pada Universitas Muslim Indonesia Makassar sebagai pemangku jabatan ketua program study Dirasah Islamiyah konsentrasi Pengkajian Agama Islam pada Program Pascasarjana Universitas Muslim Indonesia.

⁹²H. M. Arief Halim, *wawancara*, pada tanggal 25 Pebruari 2013 di Makassar.

قُلْ أَمَرَ رَبِّي بِالْقِسْطِ وَأَقِيمُوا وُجُوهَكُمْ عِندَ كُلِّ مَسْجِدٍ وَادْعُوهُ
مُخْلِصِينَ لَهُ الدِّينَ ۚ كَمَا بَدَأَكُمْ تَعُودُونَ ﴿٢٩﴾

Artinya :

Katakanlah: "Tuhanku menyuruh menjalankan keadilan". dan (katakanlah): "Luruskanlah muka (diri)mu di setiap sembahyang dan sembahlah Allah dengan mengikhlaskan ketaatanmu kepada-Nya. sebagaimana dia Telah menciptakan kamu pada permulaan (demikian pulalah kamu akan kembali kepadaNya)". (Q.S. al-A'raf/7: 29).⁹³

Ayat di atas menekankan pentingnya keikhlasan. Semua aktivitas yang dilakukan manusia, termasuk dalam pengelolaan lembaga pendidikan Islam, hendaknya dijadikan sarana untuk beribadah kepada Allah swt. Pengabdian yang bernilai tinggi adalah pengabdian yang disertai dengan keikhlasan hati hanya karena Allah swt.

Berdasarkan paparan di atas, penulis dapat menarik konklusi bahwa sosok **K.H. Abd. Rahman Ambo Dalle** adalah tokoh reformis-edukatif sejati. Hal ini dapat dibuktikan dengan sikapnya yang patriotis, revolusioner, dan penuh dedikasi terhadap dunia pendidikan, dan juga tergambar dari sikap dan komitmennya yang tidak pernah padam dalam mengurus kepentingan masyarakat luas, terbukti dengan keterlibatan beliau secara langsung dalam dunia politik praktis pada masa orde baru dimana beliau menjadi salah seorang anggota Majelis Permusyawaratan Rakyat Republik Indonesia (MPR-RI) utusan daerah pada tahun 1982-1987.⁹⁴

2. Manajemen Kejujuran

Sifat jujur bagi seseorang merupakan salah satu sifat yang diajarkan oleh agama Islam, kejujuran dan kebenaran dalam berbuat merupakan sikap yang mampu

⁹³Departemen Agama Republik Indonesia, *Al-Qur'an dan Terjemahnya*, Edisi Revisi, h. 206.

⁹⁴Sumber Data: Arsip Dokumen PB DDI Tahun 2013.

mengantarkan manusia mencapai suatu derajat ketakwaan.⁹⁵ Sementara sifat ketakwaan adalah sikap yang mampu mengantarkan manusia mencapai taraf tertinggi disisi Allah swt. bagi setiap orang yang beriman.

Selanjutnya, keberadaan seorang pemimpin yang memiliki keiman yang kuat menjadi salah satu syarat yang harus diutamakan dalam kepemimpinan organisasi termasuk lembaga pendidikan Islam. Karen itu, manajer pendidikan Islam harus memiliki keimanan yang baik sehingga mampu menjunjung kebenaran dan kejujuran, karena keduanya akan membawa manusia benar-benar mampu mencapai derajat ketakwaan. Kedudukan ini jelas telah disebutkan oleh Allah dalam firman-Nya pada Q.S. al-Zumar/39: 33. Sebagai berikut:

وَالَّذِي جَاءَ بِالصِّدْقِ وَصَدَّقَ بِهِ أُولَئِكَ هُمُ الْمُتَّقُونَ ﴿٣٣﴾

Artinya:

Dan orang yang membawa kebenaran (Muhammad) dan membenarkannya, mereka itulah orang-orang yang bertakwa.⁹⁶

Penjelasan yang diberikan oleh Allah seperti dalam ayat tersebut, menuntun para pimpinan lembaga pendidikan Islam dalam berbuat, sehingga perbuatan dan tindakan yang dilakukannya senantiasa berada dalam koridor yang benar yang disertai dengan perilaku jujur. Kondisi ini tentu saja akan mengantarkan lembaga pendidikan dapat mencapai tujuan akhir dari suatu proses yang dijalankannya. Pendidikan Islam adalah sebuah sistem pendidikan yang harus dijalankan di atas nilai-nilai kebenaran dan kejujuran sesuai dengan tuntunan syariat.

⁹⁵Ketakwaan merupakan wujud dari penghambaan diri manusia yang mengandung implikasi kepercayaan dan penyerahan diri kepada-Nya seperti yang telah dijelaskan oleh Allah dalam firman-Nya dalam Q.S. al-Dzariyat/51: 56. “Dan tidaklah Aku ciptakan jin dan manusia melainkan supaya mereka menyembah-Ku”. Lihat: Departemen Agama Republik Indonesia, *Al-Qur'an dan Terjemahnya*, Edisi Revisi, h. 862.

⁹⁶Departemen Agama Republik Indonesia, *Al-Qur'an dan Terjemahnya*, Edisi Revisi, h. 662.

Dalam pemikiran **K.H. Abd. Rahman Ambo Dalle** tentang manajemen dan pengelolaan organisasi DDI dan lembaga-lembaga pendidikan yang bernaung didalamnya, juga tidak terlepas dari prinsip penegakan kebenaran dan kejujuran sehingga segala upaya yang dilakukan selalu diarahkan agar perbuatan dan tindak tanduk pengelola organisasi selalu berada dalam jalur yang benar yang dilandasi dengan sikap jujur. Menurutnya, kejujuran yang dimiliki oleh setiap orang akan mampu mengantarkannya kepada perbuatan yang benar dalam mengatur segala sesuatunya terutama yang terkait dengan kepentingan bersama.

Implementasi nilai kejujuran ini jelas menjadi salah satu prioritas **K.H. Abd. Rahman Ambo Dalle** dalam pelaksana kegiatan organisasinya. Menurutnya, keberhasilan suatu kegiatan yang dicapai dengan perbuatan yang keluar dari jalur seperti yang telah digariskan oleh ajaran agama adalah keberhasilan yang sia-sia. Karena itu, tidak boleh ada tindakan apapun yang dilakukan kalau hal itu tidak dibenarkan oleh syariat.

Konsistensi **K.H. Abd. Rahman Ambo Dalle** dalam mengaktualkan nilai kebenaran dan kejujuran dalam setiap kegiatan organisasi dalam pandangan orang-orang yang disekitarnya, adalah sikap dan prinsip yang tidak dapat ditawar-tawar. Dalam hal ini. H. Abd. Rahim Arsyad menyatakan bahwa:

Anregurutta **K.H. Abd. Rahman Ambo Dalle**, adalah seorang pemimpin organisasi yang sangat ketat dan disiplin dalam menjaga tindakan dan perbuatan yang menurutnya dapat menggelincirkan dirinya keluar dari niatnya untuk berbuat benar sesuai dengan yang disyariatkan oleh agama. Karena itu, suatu ketika beliau ditawari bantuan untuk kepentingan organisasinya, tetapi disertai dengan persyaratan yang menurutnya tidak sesuai dengan nilai-nilai ajaran agamanya, beliau tanpa pikir panjang langsung menolak bantuan tersebut. Penolakan semacam ini beliau lakukan bukan hanya sekali terjadi,

tetapi setiap bentuk bantuan yang menurutnya tidak sesuai dengan aturan maka hal itu langsung ditolakny.⁹⁷

Keteguhan hati **K.H. Abd. Rahman Ambo Dalle** dalam memegang prinsip nilai-nilai kebenaran dan kejujuran dalam kepemimpinan organisasinya bukanlah hanya isapan jempol belaka, tetapi suatu kenyataan bahwa **K.H. Abd. Rahman Ambo Dalle** adalah tipe pemimpin yang tidak menghalalkan segala cara walaupun hal tersebut, nyata dapat memberikan keuntungan baik secara pribadi maupun untuk kepentingan organisasi.

Berdasarkan uraian di atas, tampak bahwa manajemen kejujuran merupakan salah satu unsur pengelolaan organisasi yang tidak asing bagi orang-orang yang ada disekitar kehidupan **K.H. Abd. Rahman Ambo Dalle** sebagai pemimpin organisasi. Kenyataan ini, tidak serta merta dapat ditafsirkan bahwa manajemen kejujuran yang diterapkan oleh **K.H. Abd. Rahman Ambo Dalle** hanya berorientasi pada pencapaian tujuan keakhiratan dengan mengabaikan kehidupan duniawi. Justeru, dalam konteks kekinian sikap dan prinsip ini menjadi sesuatu yang diidam-idamkan lahir dan tumbuh pada diri setiap pemimpin organisasi umumnya termasuk lembaga pendidikan Islam.

Dalam konteks yang sama, pengembangan mutu pendidikan Islam seperti yang telah dipaparkan oleh para pakar, maka perwujudan visi mutu pendidikan Islam hubungannya dengan penerapan manajemen kejujuran adalah melahirkan pendidikan Islam yang bertujuan untuk membangun peradaban umat manusia yang didukung oleh kepribadian yang bermutu sebagai upaya dalam menggapai keridhaan Allah swt.⁹⁸

⁹⁷H. Abd. Rahim Arsyad, *wawancara*, pada tanggal 25 Pebruari 2013 di Parepare.

⁹⁸Bandingkan dengan Husni Rahim, *Ibid*, h xii-xiii.

3. Manajemen Amanah

Pada hakekatnya dalam Islam kepemimpinan itu adalah amanah dari Allah swt. dan amanah dari kaum muslimin, sehingga bukan saja dipertanggungjawabkan di dunia tetapi juga akan dipertanggungjawabkan di akhirat kelak. Berkenaan dengan hal ini, dalam Q.S. al-An'am/6:165 Tuhan menyatakan bahwa:

وَهُوَ الَّذِي جَعَلَكُمْ خَلَائِفَ الْأَرْضِ وَرَفَعَ بَعْضَكُمْ فَوْقَ بَعْضٍ دَرَجَاتٍ
لِيَبْلُوكُمْ فِي مَا آتَاكُمْ إِنَّ رَبَّكَ سَرِيعُ الْعِقَابِ وَإِنَّهُ لَغَفُورٌ رَحِيمٌ



Artinya:

Dan Dialah yang menjadikan kamu penguasa-penguasa di bumi dan Dia meninggikan sebahagian kamu atas sebahagian (yang lain) beberapa derajat, untuk mengujimu tentang apa yang diberikan-Nya kepadamu. Sesungguhnya Tuhanmu amat cepat siksaan-Nya, dan sesungguhnya Dia Maha Pengampun lagi Maha Penyayang.⁹⁹

Selain dari Alquran, dalam beberapa hadis, juga dijelaskan tentang pentingnya sifat amanah dimiliki oleh seorang pemimpin. Salah satu hadis dimaksud adalah sebagai berikut.

إنَّهَا أمانة وإنَّها يوم القيامة خزي وندامة إلا من أخذها بحقها وأدى الذي عليها,
(رواه مسلم)

Terjemahnya:

Sesungguhnya kepemimpinan itu adalah amanah dan pada hari akhirat kepemimpinan itu adalah malu dan penyesalan, kecuali yang mengambilnya dengan hak serta melaksanakan tugas kewajibannya. (H.R. Muslim).¹⁰⁰

Oleh karena kepemimpinan itu adalah amanah maka untuk menduduki jabatan pimpinan haruslah orang yang terpilih dalam suatu forum kewenangan

⁹⁹Departemen Agama Republik Indonesia, *Al-Qur'an dan Terjemahnya*, Edisi Revisi, h. 202.

¹⁰⁰K. H. Abd. Muiz Kabry, *Kerangka Pendidikan Kader Kepemimpinan Islam*, h. 83.

tunggal dan lebih qualified dari yang lainnya, baik dari segi kepribadiannya maupun dari segi kecakapannya.

Konsepsi ideal tentang kepemimpinan seperti yang diuraikan dalam Alquran dan hadis di atas, bila dikaitkan dengan keberadaan **K.H. Abd. Rahman Ambo Dalle** sebagai pimpinan pada organisasi DDI dan beberapa lembaga pendidikan baik pondok pesantren maupun madrasah merupakan bentuk dari implementasi pengertian yang dipahami dari ayat dan hadis tersebut.

Posisi kepemimpinan yang dipegang oleh **K.H. Abd. Rahman Ambo Dalle** bukanlah suatu pemberian yang terima begitu saja, tetapi sesuatu yang dibangun dari awal sehingga dengan kepiawaian dan kesungguhan yang dimilikinya, **K.H. Abd. Rahman Ambo Dalle** mampu menarik perhatian dan simpatik masyarakat, menghimpun mereka dalam sebuah perkumpulan dan menghidupkan semangat yang ada didalam dada mereka untuk bergabung didalam organisasi yang didirikannya. Kondisi ini tentu saja menempatkan diri beliau secara tidak langsung sebagai pemimpin diantara orang-orang yang mengikuti beliau baik sebagai murid maupun sebagai Pembina dan pengelola organisasi yang dibangunnya.

Timbulnya kepercayaan orang terhadap dirinya, bukanlah sesuatu yang muncul begitu saja, tetapi lahir sebagai buah dari kepribadian yang dimilikinya yang memang telah terbukti sejak beliau mendapatkan kepercayaan dari gurunya untuk membangun dan memimpin madrasah yang ada di Mangkoso (MAI Mangkoso). Kepercayaan tersebut berlanjut, setelah terjadinya pengintegrasian MAI Mangkos menjadi DDI. Sejak pengintegrasian tersebut, kepemimpinan dalam tubuh DDI pada hakekatnya tidak pernah lepas dari tangan **K.H. Abd. Rahman Ambo Dalle** sebagai figur sentral organisasi ini sampai akhir hayatnya.

Praktek kepemimpinan yang diteladankan oleh **K.H. Abd. Rahman Ambo Dalle** dalam mengarahkan organisasi DDI menjadi organisasi kemasyarakatan yang cukup disegani diantara organisasi kemasyarakatan yang juga membina lembaga pendidikan. Dalam prosesnya, sistem manajemen yang diterapkan oleh **K.H. Abd. Rahman Ambo Dalle** memang menempatkan prinsip amanah sebagai salah satu penilaian terhadap kinerja para pembantu-pembantunya dalam mengelola organisasi. Menurutnya, pengelolaan organisasi yang mengabaikan prinsip amanah akan memberikan efek yang kurang baik terhadap pengelolaan organisasi. Para pengelola akan bekerja dengan penuh keraguan dan diselimuti sikap serba salah dalam berbuat.

Berkenaan dengan sikap ini, beberapa pandangan yang disampaikan oleh beberapa orang yang menjadi nara sumber terkait sikap dan prinsip **K.H. Abd. Rahman Ambo Dalle** yang cukup lugas dalam memberikan amanah kepada orang yang diberikantanggungjawab melakukan suatu kegiatan baik yang sifatnya kegiatan besar besar maupun jenis kegiatan-kegiatan dengan skala yang lebih kecil. Luasnya kewenangan yang diberikan oleh **K.H. Abd. Rahman Ambo Dalle** kepada orang disertai tanggung jawab menunjukkan bahwa **K.H. Abd. Rahman Ambo Dalle** menaruh kepercayaan yang tinggi kepada orang yang membantunya.

Kepercayaan yang diberikan tersebut, secara tidak langsung akan memberikan kepercayaan diri yang tinggi kepada setiap tenaga, sehingga mereka akan bekerja dengan mengerahkan seluruh potensinya untuk mewujudkan tujuan yang telah ditetapkan. Usaha ini jelas merupakan aktualisasi dari firman Allah swt. dalam Q.S. al-Nisa'/4: 58 yang berbunyi sebagai berikut:

﴿ إِنَّ اللَّهَ يَأْمُرُكُمْ أَنْ تُؤَدُّوا الْأَمَانَاتِ إِلَىٰ أَهْلِهَا وَإِذَا حَكَمْتُمْ بَيْنَ
الْأَناسِ أَنْ تَحْكُمُوا بِالْعَدْلِ إِنَّ اللَّهَ نِعِمَّا يَعِظُكُمْ بِهِ إِنَّ اللَّهَ كَانَ سَمِيعًا

Artinya :

Sesungguhnya Allah menyuruh kamu untuk menyampaikan amanat kepada yang berhak menerimanya, (dan menyuruh kamu) apabila menetapkan hukum di antara manusia supaya kamu menetapkan dengan adil, sesungguhnya Allah memberi pengajaran yang sebaik-baiknya kepadamu, sesungguhnya Allah mahaa mendengar lagi melihat. (Q.S. al- Nisa'/4: 58).¹⁰¹

Dalam konteks kekinian, sikap dan prinsip amanah ini sejalan dengan semangat keterbukaan dalam manajemen, integritas manajer, akuntabilitas pengelolaan keuangan, sumberdaya, serta sarana dan prasarana.

4. Manajemen Keadilan

Dalam berbagai pandangan para ahli, manajemen keadilan merupakan salah satu unsur penunjang yang dapat dikategorikan sebagai sesuatu yang utama dalam upaya pencapaian tujuan organisasi. Keadilan merupakan salah satu sifat yang dasar yang selalu diidam-idamkan oleh manusia yang selanjutnya menjadi tuntutan kepada setiap pemimpin untuk dapat berlaku adil dalam kepemimpinannya. Karena itu, seorang pemimpin harus memiliki kepedulian dan sensitivitas yang tinggi terhadap manusia.

Kepemimpinan yang dijalankan dengan mendasarkan pada nilai-nilai kemanusiaan yang luhur akan berimplikasi pada lahirnya motivasi tinggi bagi bawahan. Kondisi ini selanjutnya memberikan dorongan kuat bagi setiap orang untuk bekerja dengan penuh semangat yang disertai dengan pengarahan segala kemampuan untuk mencapai tujuan organisasi. Penerapan nilai-nilai keadilan dalam manajemen organisasi akan membuat para bawahan bekerja dengan dasar nilai-nilai tersebut sehingga mampu meningkatkan produktifitas kerja dan efesiensi kerja.

¹⁰¹K. H. Abd. Muiz Kabry, *Kerangka Pendidikan Kader Kepemimpinan Islam*, h. 128.

Konteks ini jelas menjadi salah aspek dari manajemen yang dijalankan oleh **K.H. Abd. Rahman Ambo Dalle** dalam menata dan mengelola organisasinya. Selain sebagai pemimpin organisasi **K.H. Abd. Rahman Ambo Dalle** juga dikenal sebagai ulama yang memiliki karakter sangat kuat dan terpenzar melalui wujud kepribadian yang dimilikinya sebagai orang yang tidak pernah membedakan orang-orang yang disekitarnya baik sebagai murid maupun sebagai tenaga-tenaga yang membantunya dalam pengelolaan organisasi.

Kepribadian yang ditampakkan dalam perilaku keseharian **K.H. Abd. Rahman Ambo Dalle** baik terhadap murid-muridnya maupun kepada para pembina, jelas memberikan kesan mendalam sehingga tidak seorangpun murid yang berani menyampaikan kepada beliau sesuatu yang mengabaikan nilai-nilai keadilan baik dalam posisi sebagai pembina maupun posisinya sebagai murid.

Karena itu, semua kebijakan yang ditetapkannya dalam konsep manajemennya senantiasa mencerminkan sikap adil, baik adil dalam menimbang, dalam menyampaikan, maupun adil dalam pelaksanaan kegiatan organisasi. Ketegasannya jelas memposisikan dirinya sebagai pemimpin yang memegang teguh persamaan hak dan kewajiban bagi setiap orang yang ada disekitarnya. Beliau bahkan mampu memberikan pemaafan dan menuntunnya bagi siapa saja yang memiliki kesalahan sekiranya memang hal itu lebih mengandung sifat edukatif dengan tetap memperhatikan besar kecilnya kesalahan yang diperbuatnya.

Menurut H. M. Idris Rasyid,¹⁰² menyatakan bahwa:

Anregurutta **K.H. Abd. Rahman Ambo Dalle** adalah seorang pemimpin sekaligus sebagai ulama yang memiliki sifat yang sangat pemaaf dan suka memaafkan kesalahan orang. Pemaafan yang diberikan terhadap orang-orang

¹⁰²H. M. Idris Rasyid adalah salah seorang murid Ambo Dalle yang sekarang (pada masa penelitian ini berlangsung) selaku pemangku jabatan Kepala Tatausaha pada Kantor Kementerian Agama Kabupaten Bone.

yang memiliki kesalahan kepada dirinya maupun kelalaian dalam pelaksanaan tugas, sekaligus menunjukkan bahwa **K.H. Abd. Rahman Ambo Dalle** adalah tipe orang yang memiliki sifat kasih sayang dan mencintai sesamanya manusia. Sifat kasih sayang dan cinta kasih tersebut, menunjukkan bahwa beliau adalah pemimpin yang tidak membedakan orang. Secara pribadi, sifat ini pernah saya rasakan pada suatu ketika saya memberikan hukuman kepada santri yang melakukan pelanggaran. Namun dalam pandangan beliau, hukuman yang saya berikan tersebut, telah melampaui batas kewajaran hukuman yang bersifat edukatif. Karena alasan tersebut, sehingga beliau balik memberikan hukuman kepada saya dalam bentuk pengusiran dari kompleks pondok pesantren. Namun tidak begitu lama, kemudian beliau memanggil saya kembali untuk membantu beliau sebagai tenaga pengajar. Bagi saya, hal ini menunjukkan bahwa beliau memberikan hukuman hanya sebagai proses pembelajaran dengan harapan mampu memberikan efek jera terkait dengan kesalahan yang saya perbuat.¹⁰³

Pernyataan di atas, merupakan satu penyaksian langsung diantara sekian banyak peristiwa yang memberikan gambaran jelas bahwa **K.H. Abd. Rahman Ambo Dalle** adalah sosok pemimpin yang memiliki integritas pribadi yang tinggi. Dengan integritas pribadi tersebut pula, menempatkan dirinya sebagai sosok pemimpin yang memiliki keberanian yang luar biasa dalam menghadapi berbagai rintangan dan resiko yang menghadangnya.

Dengan integritas, keberanian, dan komitmen ini sehingga **K.H. Abd. Rahman Ambo Dalle** mendapatkan kepercayaan yang luar biasa dari seluruh lapisan masyarakat. Kepercayaan ini tentu saja tidak membuat diri beliau menjadi pemimpin yang mengeksploitasi para pengikutnya dengan sekehendak hatinya, tapi justru dengan kondisi tersebut, **K.H. Abd. Rahman Ambo Dalle** memiliki peluang dan kesempatan yang lebih luas lagi dalam memberikan bimbingan dan pengajaran kepada murid, orang-orang yang membantunya dalam mengurus organisasi termasuk masyarakat yang ada disekitarnya.

Dalam pandangan penulis, kepribadian **K.H. Abd. Rahman Ambo Dalle** yang demikian kuat merupakan wujud dari pemahaman dan kedalaman ilmunya terhadap

¹⁰³H. M. Idris Rasyid, *wawancara*, pada tanggal 23 Pebruari 2013 di Parepare.

Alquran dan hadis sebagai pedoman dasar bagi beliau dalam menjalankan dan mengemban tugasnya sebagai pemimpin umat.¹⁰⁴ Pemahaman yang mendalam terhadap kedua sumber ajaran itu, menjadikan **K.H. Abd. Rahman Ambo Dalle** sebagai figur yang memiliki karakter kuat dan menjadi suri tauladan dan sumber inspirasi bagi murid-murid dan warga DDI khususnya.

5. Manajemen Tanggung jawab

Dalam struktur organisasi DDI tampak secara jelas posisi kerja, jenis pekerjaan yang harus dilakukan, hubungan antara atasan dengan bawahan, kelompok, komponen atau bagian, tingkat manajemen dan saluran komunikasi. Berdasarkan dengan struktur organisasi itu pula, tingkat kewenangan masing-masing pengurus tergambar sangat jelas. Karena itu, **K.H. Abd. Rahman Ambo Dalle** sebagai pemegang pucuk pimpinan, tentunya memiliki kewenangan yang lebih luas dari pada pengurus-pengurus lainnya khususnya dalam menentukan arah kebijakan dalam upaya pencapaian tujuan organisasi.

Kewenangan yang besar, bila diemban sendiri tentu akan memberikan cukup kesulitan. Kondisi ini, melahirkan pemikiran untuk melakukan pelimpahan kewenangan yang dalam ajaran kepemimpinan Islam juga dikenal. Kebijakan untuk melimpahkan sebagian tanggung jawab pada bidang-bidang tertentu, akan lebih

¹⁰⁴Lihat: Firman Allah swt. dalam Q.S al-Maidah/5: 8 terkait dengan perintah berbuat adil yang berbunyi: *يَا أَيُّهَا الَّذِينَ آمَنُوا كُونُوا قَوَّامِينَ لِلَّهِ شُهَدَاءَ بِالْقِسْطِ وَلَا يَجْرِمَنَّكُمْ سِنَانُ قَوْمٍ عَلَىٰ الْآخَرِ أَنْ تَدْعُوا إِلَىٰ عَدْلٍ هُوَ أَقْرَبُ لِلتَّقْوَىٰ وَتُقَوِّلُوا ۚ إِنَّ اللَّهَ خَبِيرٌ بِمَا تَعْمَلُونَ*. Artinya: *Hai orang-orang yang beriman, hendaklah kamu jadi orang-orang yang selalu menegakkan (kebenaran) karena Allah, menjadi saksi dengan adil. Dan janganlah sekali-kali kebencianmu terhadap sesuatu kaum, mendorong kamu untuk berlaku tidak adil. Berlaku adillah, karena adil itu lebih dekat kepada taqwa. Dan bertaqwalah kepada Allah. Sesungguhnya Allah Maha Mengetahui apa yang kamu kerjakan*". Lihat: Departemen Agama RI., *Al-Qur'an dan Terjemahnya*, h. 144. Dalam hadis yang berhubungan dengan persamaan kedudukan manusia ditegaskan oleh Rasulullah saw. *عن أمِّ الحصين الأحمسيّة رضى الله عنها، أنّها سمعت النّبىّ صلى الله عليه وسلّم يخطب في حجة الوداع وهو يقول ولو استعمل عليكم عبد يقودكم بكتاب الله فاسمعوا وأطيعوا*. (رواه مسلم) Artinya: Dari Ummil Husain Al-Ahmasyiah r.a.: Sesungguhnya dia mendengar Nabi saw. Berpidato pada haji Wada', yaitu; beliau bersabda: Dan walaupun dijadikan seorang hamba sahaya untuk memimpin kamu berdasarkan kitab Allah, maka dengarkanlah ia dan taatilah. (H.R. Muslim).

menjamin kebenaran kebijakan yang ditempuh mengingat adanya kenyataan bahwa semua pemimpin mempunyai kelebihan dan kelemahan tertentu sesuai dengan naluri atau bakat bawaan yang dianggap sebagai faktor dasar kepemimpinan.

Dalam salah satu hadis Rasulullah saw. telah diketengahkan masalah pelimpahan sebagian kewenangan kepada orang-orang yang jelas dianggap mampu untuk memikulnya. Rasulullah saw. bersabda:

عن عائشة رضي الله عنها، قالت: قال رسول الله صلى الله عليه وسلم: إذا أراد الله بالأمير خيرا جعل له وزير صدق وان نسي ذكره وان ذكرا عانه وإذا أراد الله به غير ذلك جعل له وزير سوء, ان نسي لم يذكره وان ذكر لم يعنه (رواه ابوا داود)

Terjemahnya:

Dari Aisyah r.a. dia berkata : Sabda Rasulullah saw. jika Allah menghendaki kebaikan terhadap seseorang pemimpin, maka dijadikan baginya wazir yang jujur sehingga jika ia tersalah diingatkan olehnya dan jika ia dalam keadaan ingat maka ia diteguhkan olehnya. Dan jika Allah menghendaki terhadap pemimpin selain yang demikian, maka dijadikan baginya wazir yang jelek. Jika terlupa ia tak diingatkan olehnya dan jika dia ingat tidak diteguhkannya. (H.R. Abu Daud).¹⁰⁵

Al-Mawardi dalam Abd. Muiz menjelaskan sikap yang diambil oleh seorang wazir dan hubungannya dengan pemimpin (yang memberi pelimpahan wewenang) mengatakan: ”jika wazir memberikan suatu perintah tertentu, sedangkan Imam (pemimpin) menentanginya, maka perlu diperhatikan esensi dari perintah tersebut. Andaikata diketemukan bagian perintah yang dikeluarkan itu bersesuaian dengan diktatnya konstitusi, memang itu tidak masuk dalam kekuasaan imam untuk membatalkannya”.¹⁰⁶

¹⁰⁵K. H. Abd. Muiz Kabry, *Kerangka Pendidikan Kader Kepemimpinan Islam*, h. 101.

¹⁰⁶K. H. Abd. Muiz Kabry, *Kerangka Pendidikan Kader Kepemimpinan Islam*, h. 102.

Kesimpulan Al-Mawardi bahwa kepemimpinan dalam Islam tidak mengenal pengkultusan pimpinan melalui stratifikasi dalam bentuk *delegation of authority*. Bahkan menurutnya bahwa prinsip *delegation of authority* melahirkan tuntutan untuk berbuat dan lebih meningkatkan kreatifitas menurut legalitasnya konstitusi. Konstitusi inilah sumber elementer baik yang mendelegasikan kekuasaan atau wewenang yaitu pemimpin maupun mereka yang menerima pendelegasian atau pelimpahan dalam menjalankan kegiatannya.¹⁰⁷

Luasnya tanggung jawab yang harus dipukul oleh **K.H. Abd. Rahman Ambo Dalle** mengharuskan dirinya untuk mencari dan menentukan orang-orang yang dianggap mampu untuk menjalankan sebagian kewenangan yang dimilikinya serta dapat mempertanggung jawabkan pelaksanaan kewenangan yang dilimpahkan itu. Karena setiap tindakan dan perbuatan yang dilakukan akan diminta pertanggungjawaban baik secara organisatoris dihadapan atasan maupun kepada masyarakat luas dan yang takkala pentingnya adalah pertanggung jawaban dihadapan Allah swt.

Konsep pemikiran **K.H. Abd. Rahman Ambo Dalle** tentang manajemen tanggungjawab ini tergambar dalam struktur oganisasinya yang menunjukkan adanya rantai skalar tentang kejelasan garis kewenangan masing-masing unit seperti yang tertuang dalam struktur organisasinya. Pemahaman yang mendalam tentang pentingnya *delegation of authority* ini jelas akan memberikan kemudahan dalam pengelolaan organisasi, karena tugas-tugas yang tidak diserahkan tersebut akan menimbulkan kesenjangan atau permasalahan.

Persoalan lainnya adalah tugas yang tidak diserahkan pun tidak menjamin dilaksanakan atau ada orang yang suka rela mengerjakannya, bahkan kemungkinan

¹⁰⁷K. H. Abd. Muiz Kabry, *Kerangka Pendidikan Kader Kepemimpinan Islam*, h. 102.

akan memunculkan anggapan bahwa itu hanyalah beban tambahan yang menyakitkan hati.

Pelimpahan sebagian kewenangan dalam pengelolaan organisasi bagi **K.H. Abd. Rahman Ambo Dalle** merupakan suatu keharusan. Penempatan orang-orang untuk menduduki posisi sebagai penanggungjawab kegiatan justeru menjadi sesuatu yang sulit. Hal ini disebabkan oleh persyaratan yang harus dipenuhi oleh orang-orang yang terpilih, sehingga tujuan pendelegasian kewenangan dapat dicapai, yaitu; untuk menghasilkan organisasi yang efektif dalam mencapai tujuan dengan kerugian yang paling kecil dalam hal waktu, material, dan ketidakpuasan.

Penentuan personal dalam posisi-posisi tertentu menjadi suatu pekerjaan yang cukup menguras pikiran **K.H. Abd. Rahman Ambo Dalle**. Hal ini terkait dengan tingkat kemampuan personal dan integritas pribadi personal yang akan disertai tanggungjawab. Alasan yang cukup mendasar tentang sulitnya menentukan orang pada posisi tersebut, tiada lain karena setiap tindakan seorang manager akan dimintai pertanggungjawaban. Demikian juga segala aktivitas dan kebijaksanaan yang diambilpun harus dipertanggungjawabkan bukan hanya dihadapan manusia dan masyarakat, tetapi juga dihadapan Allah swt. Dalam konteks ini, Allah berfirman:

لَا يُكَلِّفُ اللَّهُ نَفْسًا إِلَّا وُسْعَهَا لَهَا مَا كَسَبَتْ وَعَلَيْهَا مَا أُكْتَسَبَتْ رَبَّنَا لَا
تُؤَاخِذْنَا إِنْ نَسِينَا أَوْ أَخْطَأْنَا رَبَّنَا وَلَا تَحْمِلْ عَلَيْنَا إِكْرًا كَمَا حَمَلْتَهُ
عَلَى الَّذِينَ مِنْ قَبْلِنَا رَبَّنَا وَلَا تُحَمِّلْنَا مَا لَا طَاقَةَ لَنَا بِهِ وَاعْفُ عَنَّا وَاعْفِرْ
لَنَا وَارْحَمْنَا أَنْتَ مَوْلَانَا فَانصُرْنَا عَلَى الْقَوْمِ الْكَافِرِينَ ﴿٢٨٦﴾

Artinya :

Allah tidak membebani seseorang melainkan sesuai dengan kesanggupannya. Ia mendapat pahala (dari kebajikan) yang diusahakannya dan ia mendapat siksa

(dari kejahatan) yang dikerjakannya. (Mereka berdoa): "Ya Tuhan kami, janganlah Engkau hukum kami jika kami lupa atau kami tersalah. Ya Tuhan kami, janganlah Engkau bebankan kepada kami beban yang berat sebagaimana Engkau bebankan kepada orang-orang yang sebelum kami. Ya Tuhan kami, janganlah Engkau pikulkan kepada kami apa yang tak sanggup kami memikulnya. Beri maaflah kami; ampunilah kami; dan rahmatilah kami. Engkaulah Penolong kami, maka tolonglah kami terhadap kaum yang kafir. (Q.S. al-Baqarah/2: 286).¹⁰⁸

Ayat di atas memberikan petunjuk bahwa segala bentuk tindakan harus didasari pada tingkat kemampuan untuk melakukannya, karena setiap tindakan mempunyai efek dalam skala baik ataupun buruk yang kesemuanya akan dimintai pertanggungjawaban. Karena itu, menempatkan orang juga harus benar-benar sesuai dengan kemampuannya sehingga segala bentuk tindakan yang dilakukannya benar-benar dapat dipertanggungjawabkan sesuai dengan ketentuan yang berlaku.

Berkenaan dengan pelimpahan kewenangan dalam pandangan pengurus DDI dan pembina-pembina lembaga pendidikan yang berada dalam lingkungan DDI, secara umum mereka menyatakan bahwa **K.H. Abd. Rahman Ambo Dalle** adalah tokoh yang sangat memahami esensi manajemen dalam pengelolaan organisasi. Karena itu, tidak satupun kebijakan yang dikeluarkan tanpa meminta pandangan dari pengurus lainnya, kecuali jika sekiranya para pengurus melimpahkan sepenuhnya pengambilan keputusan itu kepada beliau (**K.H. Abd. Rahman Ambo Dalle**). Salah seorang pembina utama sekaligus sebagai pengurus DDI menyatakan bahwa:

Anregurutta **K.H. Abd. Rahman Ambo Dalle** dalam mengelola organisasi senantiasa bahu membahu dengan pengurus lainnya. Kewenangan yang diberikan bukanlah kewenangan semu, tetapi kewenangan tersebut, sepenuhnya yang harus mereka pertanggungjawabkan sehingga pelaksanaannya harus benar-benar optimal. Kondisi ini berlaku bagi semua lini organisasi, jika terdapat lini yang kurang optimal pencapaian hasilnya, barulah beliau mempertanyakan kendala-kendala yang menyebabkan kurang optimalnya pencapaian hasil tersebut. Dalam kondisi seperti ini, **K.H. Abd. Rahman Ambo Dalle** tidak sertamerta langsung melampiaskan kekesalannya

¹⁰⁸Departemen Agama Republik Indonesia, *Al-Qur'an dan Terjemahnya*, Edisi Revisi, h. 61.

karena kurang optimalnya hasil pekerjaan tersebut, beliau sambil mendengar alasan-alasan yang bersangkutan yang selanjutnya **K.H. Abd. Rahman Ambo Dalle** memberikan nasehat dan dorongan semangat, sehingga pengurus tersebut terdorong untuk bekerja yang lebih optimal lagi.¹⁰⁹

Memperhatikan pernyataan dan beberapa data yang terkait dengan penerapan manajemen tanggungjawab yang dilakukan oleh **K.H. Abd. Rahman Ambo Dalle**, menurut penulis bahwa **K.H. Abd. Rahman Ambo Dalle** adalah seorang pemimpin atau manajer yang memiliki tanggungjawab besar terhadap upaya pencapaian tujuan organisasi, karena itu pula beliau selalu mengoptimalkan seluruh potensi organisasi dengan memberikan peran kepada setiap pengurus berdasarkan jalur kewenangan yang menjadi tanggung jawab berdasarkan jalur kewenangan tersebut.

Kondisi yang demikian, menurut penulis menjadi indikasi bagi setiap pengurus untuk tetap setia menempatkan beliau sebagai pemimpin utama bagi mereka untuk menahkodai organisasi DDI. Kepemimpinan **K.H. Abd. Rahman Ambo Dalle** dalam organisasi DDI dijalankannya sebagai bentuk pelaksanaan amanah dari hasil pelaksanaan musyawarah dalam forum muktamar DDI. Sepanjang kariernya sebagai pimpinan utama organisasi DDI yang senantiasa terpilihnya pada setiap kali pelaksanaan muktamar DDI, mulai dari pelaksanaan muktamar pertama pada tahun 1948 M. hingga pelaksanaan muktamar DDI ke-17 sebagai muktamar DDI terakhir yang sempat diikutinya hingga **K.H. Abd. Rahman Ambo Dalle** berpulang kerahmatullah pada tahun 1996 M. Periode kepemimpinan **K.H. Abd. Rahman Ambo Dalle** dalam memimpin organisasi DDI berlangsung selama 13 kali

¹⁰⁹H. M. Alwi Nawawi, *wawancara*, pada tanggal 27 Pebruari 2013 di Makassar.

pelaksanaan muktamar DDI atau \pm 38 tahun dari 17 kali pelaksanaan muktamar DDI sepanjang hayatnya.¹¹⁰

6. Manajemen Dinamis

Dinamisasi perjalanan roda organisasi menjadi suatu kondisi yang paling diharapkan oleh semua manajer dalam kepemimpinannya. Karena kegiatan pengorganisasian pada dasarnya tidak pernah berakhir, sehingga pada hakekatnya organisasi adalah sebuah "jaringan kerja" *networking* dari pusat-pusat komunikasi pengambilan keputusan yang dapat menghasilkan usaha-usaha kelompok secara efektif dari usaha-usaha perorangan, sehingga tampak bahwa pengorganisasian tersebut adalah usaha yang bersifat dinamis.

Dinamisasi hubungan baik antar personal dalam lingkup unit dan antar unit organisasi merupakan peluang dan kesempatan besar bagi mereka untuk dapat mengoptimalkan semua potensi yang dimiliki demi keberhasilan dalam usaha mewujudkan pencapaian tujuan organisasi. Usaha menciptakan kondisi kehidupan organisasi yang dinamis, merupakan kesadaran yang bersifat asasi bagi pelaku manajemen. Karena pada kenyataannya, perubahan-perubahan itu pasti terjadi dalam sebuah organisasi.

Perubahan-perubahan yang dimaksud tentu saja yang berkaitan dengan tingkat kebutuhan manusia yang ada didalamnya¹¹¹, yang meliputi; tingkat

¹¹⁰Sumber: Arsip Dokumen PB. DDI tentang kronologis pelaksanaan Muktamar ke Muktamar DDI. Data Tahun 2013.

¹¹¹Klasifikasi kebutuhan yang paling utama meliputi; 1) kebutuhan psikologis, yakni: makanan, pakaian, dan tempat tinggal; 2) kebutuhan keamanan, yakni: aman dan terlindung dari kejahatan; 3) kebutuhan sosial, yakni: menjadi bagian dari suatu kelompok; 4) kebutuhan ego, yakni: harga diri dan mempunyai wewenang; dan 5) kebutuhan sendiri; mengembangkan pribadi dan kreativitas. Lihat: dalam George R. Terry, *Guide to Management*, yang dialih bahasakan oleh J. Smith. D.F.M., dengan judul: *Prinsip-Prinsip Manajemen* (Cet. Ke-11; Jakarta: Bumi Aksara, 2012), h. 133.

hubungan dan sumber fisiknya; tidak ada satupun yang bersifat statis, sehingga sebuah organisasi harus siap menghadapi perubahan-perubahan identitas dan lingkungannya yang juga ikut berubah. Paling tidak ada empat unsur utama yang menyebabkan terjadinya perubahan yang meliputi; 1) buah yang dihasilkan oleh pengorganisasian; 2) pengaruh yang terdapat dalam diri tenaga; 3) pertimbangan-pertimbangan ekonomis, pertumbuhan dan hambatan-hambatan; dan 4) perubahan-perubahan teknologi.¹¹²

Dalam pandangan **K.H. Abd. Rahman Ambo Dalle**, penerapan manajemen dinamis dalam menata sebuah organisasi seperti DDI merupakan suatu keharusan, sehingga siapapun yang menduduki posisi sebagai pemimpin tertinggi organisasi berkewajiban untuk memperhatikan kondisi mekanisme kerja yang terjadi dalam proses pelaksanaan kegiatan organisasi. Penegasan ini sesuai dengan penjelasan yang diberikan oleh K.H. Abd. Muiz Kabry sebagai salah seorang tokoh utama DDI yang banyak mengenyam pengalaman dalam mengurus organisasi DDI bersama dengan **K.H. Abd. Rahman Ambo Dalle**. Dalam hal ini Muiz Kabry menyatakan bahwa:

Anregurutta **K.H. Abd. Rahman Ambo Dalle** senantiasa mendahulukan hubungan yang baik antar personal pengurus ketimbang mengedepankan pelaksanaan kegiatan organisasi. Menurutnya bahwa keberhasilan suatu kegiatan sangat tergantung pada lahir dan tumbuhnya iklim kebersamaan yang disertai dengan dorongan semangat persaudaraan diantara pengurus sehingga apa yang akan dikerjakan dapat diselesaikan dengan baik dalam suasana yang harmonis dan dinamis.¹¹³

¹¹²Keempat unsur utama perubahan tersebut saling menunjang antar satu dengan yang lainnya, sehingga dapat terjadi ketimpangan-ketimpangan yang cukup mengganggu bila keempatnya terdapat salah satu unsue yang tidak dapat berjalan sesuai dengan harapan, misalnya, perubahan ekonomi yang tidak kondusif sehingga pembiayaan kegiatan organisasi dapat terganggu.

¹¹³K. H. Abd. Muiz Kabry, *wawancara*, pada tanggal 23 Pebruari 2013 di Pondok Pesantren DDI Ujunglare, Kota Parepare.

Pernyataan di atas jelas memberikan gambaran bahwa **K.H. Abd. Rahman Ambo Dalle** memang seorang pemimpin yang senantiasa mengedepankan dan mengaktualkan nilai-nilai kemanusiaan yang paling dasar dalam mengelola roda kepemimpinan organisasinya, tindakan ini dilakukan dalam pandangan penulis merupakan buah dari kepribadian yang dimilikinya sebagai seorang tokoh teladan bagi siapapun termasuk murid-muridnya dan para pengurus yang selalu setia mendampinginya mengurus organisasi DDI.

Prinsip bahwa sistem manajemen seharusnya merupakan sebuah sistem yang dinamis, bukan statis. Dinamika tersebut selalu diarahkan kepada tujuan pendidikan Islam dan dilandasi dengan prinsip-prinsip manajemen, karena Allah tidak akan menetapkan perubahan, baik pada diri maupun institusi dan komunitas sosial sebelum pihak-pihak tersebut terlebih dahulu mengusahakan perubahan. Prinsip dinamis ini kiranya sejalan dengan firman Allah yang berbunyi:

لَهُ مُعَقِّبَاتٌ مِّن بَيْن يَدَيْهِ وَمَنْ خَلْفَهُ يَحْفَظُونَهُ مِنْ أَمْرِ اللَّهِ إِنَّ
 اللَّهَ لَا يُغَيِّرُ مَا بِقَوْمٍ حَتَّى يُغَيِّرُوا مَا بِأَنْفُسِهِمْ وَإِذَا أَرَادَ اللَّهُ بِقَوْمٍ
 سُوءًا فَلَا مَرَدَّ لَهُ وَمَا لَهُم مِّن دُونِهِ مِن وَالٍ ﴿١١﴾

Artinya :

Bagi manusia ada malaikat-malaikat yang selalu mengikutinya bergiliran, di muka dan di belakangnya, mereka menjaganya atas perintah Allah. Sesungguhnya Allah tidak mengubah keadaan sesuatu kaum sehingga mereka mengubah keadaan yang ada pada diri mereka sendiri. Dan apabila Allah menghendaki keburukan terhadap sesuatu kaum, maka tak ada yang dapat menolaknya; dan sekali-kali tak ada pelindung bagi mereka selain Dia. (Q.S. al-Ra'd/13: 11).¹¹⁴

7. Manajemen Praktis

¹¹⁴Departemen Agama Republik Indonesia, *Al-Qur'an dan Terjemahnya*, Edisi Revisi, h. 337.

Dalam kegiatan manajemen, salah satu aspek yang patut mendapat perhatian besar adalah kegiatan yang diprogramkan tidak terlalu rumit baik kegiatan persiapan, pelaksanaan, maupun sistem evaluasi yang ditetapkan hendaknya memiliki sifat yang praktis. Praktis atau simpelnya suatu kegiatan dalam organisasi terletak pada keterampilan teknik seorang manajer atau pimpinan dalam menanggapi dan memahami serta memiliki kecakapan dalam menggunakan metode-metode atau pendekatan-pendekatan manajemen yang baik.

Berkenaan dengan kepemimpinan **K.H. Abd. Rahman Ambo Dalle**, berdasarkan pada konsep pemikirannya tentang manajemen dan implementasinya dalam lingkungan DDI diperoleh informasi bahwa **K.H. Abd. Rahman Ambo Dalle** adalah tipe pemimpin yang memiliki pemikiran yang sangat praktis dalam menjalankan roda kepemimpinannya. Dalam berbagai peristiwa, jelas memberikan gambaran bahwa **K.H. Abd. Rahman Ambo Dalle** mempraktekkan manajemen praktis khususnya dalam penempatan orang-orang sebagai sumber daya manusia dari organisasi DDI yang dalam penilaiannya memiliki kemampuan untuk menjalankan tugas dan wewenang serta tanggungjawab tersebut.

Salah satu peristiwa yang terjadi ketika salah seorang muridnya yang turut menyertainya berkunjung ke salah satu daerah Provinsi yang terdapat banyak madrasah DDI didirikan, yaitu; Provinsi Sulawesi Tengah. Berdasarkan permintaan pengurus daerah DDI dan pengelola madrasah yang mengajukan permintaan kepada *Anregurutta* **K.H. Abd. Rahman Ambo Dalle** untuk menempatkan tenaga pengajar pada madrasah DDI yang ada. Menanggapi permintaan tersebut, **K.H. Abd. Rahman Ambo Dalle** tanpa pikir panjang langsung menunjuk salah seorang muridnya yang turut menyertainya dalam perjalanan tersebut.

Tindakan yang dilakukan oleh **K.H. Abd. Rahman Ambo Dalle** tersebut, tampaknya kurang mengindahkan fungsi-fungsi manajemen secara umum. Salah satu fungsi manajemen dimaksud adalah fungsi perencanaan. Dengan menempatkan orang-orang sebagai orang yang disertai tanggungjawab seperti di atas, jelas merupakan tindakan yang tidak terencana dengan baik. Menyangkut tindakan yang dilakukan oleh **K.H. Abd. Rahman Ambo Dalle** tersebut, salah seorang muridnya memberanikan diri untuk mempertanyakan tindakan tersebut kepada **K.H. Abd. Rahman Ambo Dalle**. Alasan yang dikemukakan beliau seperti kutipan wawancara di bawah ini.

Bahwa perunjukkan H. Abd. Rahim Arsyad tersebut merupakan tindakan yang tetap memperhitungkan dan mempertimbangan berbagai aspek baik yang menyangkut resiko, biaya, maupun administrasi dan yang lainnya. Tindakan ini dianggap sebagai salah satu jalan yang terbaik dan cukup praktis. Pertimbangan resiko yang dimaksudkan oleh **K.H. Abd. Rahman Ambo Dalle** adalah mencakup keamanan dan kenyamanan dalam perjalanan yang bersangkutan baik kembali ketempat asal maupun sebaliknya kembali ketempat tugas barunya, termasuk dalam hal ini adalah penghematan biaya dan efisiensi waktu yang digunakan. Terkait dengan tuntutan tertib administrasi, misalnya penerbitan surat keputusan, menurutnya adalah sesuatu yang dapat dilakukan belakangan. Yang terpenting dalam kondisi seperti ini adalah bagaimana sesuatu yang mendesak tersebut dapat diselesaikan dengan baik.¹¹⁵

Pemikiran ini menunjukkan bahwa **K.H. Abd. Rahman Ambo Dalle** adalah seorang pemimpin atau manajer yang memang memiliki kemampuan teknis yang tinggi dengan jangkauan pemikiran yang jauh menembus masa depan. Kondisi ini, terkadang menimbulkan anggapan bagi sebagian orang, bahwa **K.H. Abd. Rahman Ambo Dalle** adalah seorang manajer yang kurang memahami konsep manajemen, sehingga tindakannya sering berada diluar konteks praktek manajemen yang berlaku secara umum.

¹¹⁵H. Sultan Semang, *wawancara*, pada tanggal 28 Pebruari 2013 di Kaballangang Kabupaten Pinrang.

Anggapan seperti di atas, menurut penulis tentu saja adalah anggapan yang keliru dan kurang mengenal kepribadian **K.H. Abd. Rahman Ambo Dalle** sebagai seorang pemimpin organisasi sekaligus sebagai seorang ulama yang cukup disegani karena kedalaman ilmu agamanya dan kemampuannya dalam memimpin organisasi yang didirikannya dalam kurun waktu yang cukup lama.

Memperhatikan pandangan yang dikemukakan terkait peristiwa di atas, dapat dipahami bahwa **K.H. Abd. Rahman Ambo Dalle** adalah seorang pemimpin yang mampu memahami teori dan konsep manajemen, bahkan mampu mengimplementasikannya dalam kehidupan organisasi dengan baik dan benar. Sebagai seorang pemimpin, **K.H. Abd. Rahman Ambo Dalle** nyata memiliki kemampuan untuk mempengaruhi dan mengarahkan bawahannya dalam rangka pencapaian tujuan organisasi. Kemampuan tersebut, tampak dari kegiatan-kegiatan yang dilakukannya, meliputi; 1) kemampuan dalam meningkatkan partisipasi anggota pada setiap jenis kegiatan organisasi; 2) kemampuan menciptakan iklim yang kondusif dalam organisasi; 3) mendelegasikan sebagian tanggung jawabnya dan melibatkan pengurus serta pembina dalam pengambilan keputusan organisasi; dan 4) membangkitkan semangat dan kreativitas anggota serta memberikan kesempatan kepadanya untuk berkembang secara mandiri.

Praktek manajemen praktis yang dijalankan oleh **K.H. Abd. Rahman Ambo Dalle** tampak pada pemahaman beliau terhadap isi dan kandungan Alquran terutama pada Q.S. al-'Asr/103: 1-3.¹¹⁶ Manajemen yang bersifat praktis ini sejalan dengan semangat *amar ma'ruf nahi munkar*, sehingga pelaksanaan suatu kegiatan dapat dilaksanakan dalam interval waktu yang terukur, tingkat keberhasilan yang tinggi,

¹¹⁶Departemen Agama Republik Indonesia, *Al-Qur'an dan Terjemahnya*, Edisi Revisi, h. 913.

bermanfaat dan berguna bagi pembangunan karakter intelektual serta budaya generasi di masa yang akan datang.

8. Manajemen Universal

Persamaan kesederajatan merupakan dasar tempat berpijak bagi setiap kepemimpinan dalam organisasi, setiap manusia dipandang sama sebagai makhluk yang mulia. Tidak ada diskriminasi antara sesama manusia, tidak juga ada jurang pemisah antara yang kaya dengan si miskin, antara pemimpin dengan yang dipimpin. Tidak boleh ada pandangan yang membedakan antara satu golongan dengan golongan lainnya, selama kebersamaan itu tetap pada ketentuan yang telah gariskan oleh syari'at.

Prinsip persamaan ini merupakan manipestasi dari petunjuk Alquran dan hadis bahwa agama Islam adalah agama yang menjaga keseimbangan hidup duniawi dan ukhrawi maka sepantasnya jika sistem manajerial yang diterapkan dalam suatu organisasi memiliki idealitas dengan orientasi universal, yaitu menjadi rahmat bagi seluruh lapisan masyarakat. Dalam hal ini, Allah berfirman:

وَمَا أَرْسَلْنَاكَ إِلَّا رَحْمَةً لِّلْعَالَمِينَ ﴿١٠٧﴾

Artinya:

Dan Aku (Allah) tidak mengutusmu (Muhammad) kecuali menjadi rahmat bagi seluruh alam. (Q.S. al-Anbiya'/21: 107).¹¹⁷

Berdasarkan pada ayat di atas, jelas memberikan pemahaman bahwa kepemimpinan yang diharapkan adalah kepemimpinan yang mampu mengedepankan

¹¹⁷Departemen Agama Republik Indonesia, *Al-Qur'an dan Terjemahnya*, Edisi Revisi, h. 461.

persamaan hak dan kewajiban sehingga setiap orang yang ada didalamnya tidak dibenarkan memiliki pemikiran untuk mendiskreditkan sebagian kelompok dengan kelompok lainnya. Pengelolaan yang demikian menjadi suatu keniscayaan untuk upaya pencapaian tujuan bersama dapat diwujudkan dengan baik.

Konsep pemikiran seperti ini juga tergambar pada perilaku kepemimpinan **K.H. Abd. Rahman Ambo Dalle** dalam mengelola organisasi DDI. Pembentukan pengurus dan pendirian madrasah-madrasah yang tersebar diseluruh pelosok tanah air, jelas memberikan gambaran bahwa **K.H. Abd. Rahman Ambo Dalle** tidak mempersoalkan perbedaan suku bangsa dan bahasa bagai siapa saja yang mau bergabung dalam organisasi yang dipimpinnya.

Kondisi ini pulalah yang mendorong sehingga organisasi DDI dapat diterima didaerah mana saja dan mengalami perkembangan yang cukup signifikan dalam masa kepemimpinannya. Persamaan derajat kemanusiaan dengan idealitas universal dalam konsepsi pemikiran **K.H. Abd. Rahman Ambo Dalle**, khususnya dalam menjalankan roda organisasinya jelas menjadi salah satu unsur yang mampu menarik perhatian dan simpatik masyarakat untuk bergabung atau menjadi simpatisan organisasi dalam skala yang lebih luas.

Kenyataan menunjukkan bahwa cepatnya perkembangan organisasi DDI yang telah tersebar di 17 provinsi di Indonesia sekaligus merupakan bukti nyata yang menunjukkan bahwa idealitas pemikiran **K.H. Abd. Rahman Ambo Dalle** dapat diterima dengan baik bagi semua kelompok bangsa dan kalangan masyarakat dalam strata sosial yang beragam.

Berikut dapat dikemukakan beberapa pandangan dan penyaksian tentang keuniversalan manajemen yang dijalankan oleh **K.H. Abd. Rahman Ambo Dalle**. **K.H. Abd. Muiz Kabry** sebagai salah seorang tokoh utama dan sesepuh DDI

sepeninggal *Anregurutta K.H. Abd. Rahman Ambo Dalle*, turut memberikan kesaksian dimana beliau menyatakan bahwa:

Anregurutta K.H. Abd. Rahman Ambo Dalle adalah tokoh yang memiliki sifat dasar mengasihi dan mencintai sesamanya manusia. Tebaran kasih sayang dan kecintaannya tersebut, tergambar dari perilaku beliau yang banyak menampung orang dirumahnya tanpa memperhitungkan latar belakang orang-orang itu. Beragamnya asal usul dan strata sosial orang-orang yang tinggal dirumahnya, jelas menjadi salah satu indikasi utama bahwa beliau adalah tipe manusia yang tidak banyak memperhitungkan untung ruginya membiayai orang, walaupun orang tersebut juga terkadang justeru membawa masalah-masalah bagi beliau sendiri. Sepanjang pengetahuan saya (Muiz), perilaku beliau ini telah berlangsung sejak ia masih berstatus sebagai santri, sampai ia menjadi tokoh utama organisasi DDI hingga akhir hayatnya.¹¹⁸

Kehidupan organisasi pada dasarnya memang sangat tergantung pada kemampuan melakukan komunikasi dengan sesama anggota maupun dengan warga masyarakat secara umum. Karena itu, tebaran kasih sayang dan sling mencintai diantara sesama manusia menjadi pilar utama terbentuknya kerjasama yang baik pada semua lini organisasi.

Dalam pandangan Ibnu Khaldun tentang Konsepsi *Assabiyah*, seperti yang dikutip oleh Muiz Kabry dalam bukunya, beliau menjelaskan bahwa masyarakat itu terbentuk justeru karena hubungan perasaudaraan dan adanya saling membutuhkan satu sama lainnya. Dalam mengatur hubungan ini yang lazim disebut *human relation* yang terjadi dalam masyarakat terdiri atas individu-individu tersebut membutuhkan pemimpin sehingga hubungan tersebut dapat terjamin dan kebutuhannyapun dapat terpenuhi.¹¹⁹

Karena itu, seorang pemimpin tidak dibenarkan ia merasa lebih baik dan lebih berhak dari orang yang dipimpinya, bahkan ia harus mempunyai rasa *khadam*

¹¹⁸K. H. Abd. Muiz Kabry, *wawancara*, pada tanggal 23 Pebruari 2013 di Pondok Pesantren DDI Ujung Lare, Kota Parepare.

¹¹⁹K. H. Abd. Muiz Kabry, *Kerangka Pendidikan Kader Kepemimpinan Islam*, h. 93.

bagi orang yang dipimpinya dan membinanya menurut prinsip seperti yang telah ditegaskan oleh Rasulullah saw sesuai dengan sabdanya:

(المؤمن للمؤمن كالبنيان يشدّ بعده بعضا) (رواه البخارى ومسلم والنساء والترمذى)

Artinya:

Orang mukmin terhadap orang mukmin tak ubahnya laksana suatu bangunan yang bagian-bagiannya saling menguatkan. (H.R. Bukhari, Muslim, An-Nasa'i, dan At-Tirmizi).¹²⁰

Konsepsi ini jelas menuntut adanya sikap saling mencintai, tenggang rasa antara sesama manusia, menjunjung tinggi nilai-nilai kemanusiaan, dan berani membela kebenaran serta keadilan¹²¹ sekaligus merupakan suatu perwatakan yang harus dikembangkan secara terus menerus. Sikap semacam ini didasarkan pada prinsip bahwa manusia itu sebenarnya adalah umat yang satu sehingga diantara mereka tidak dibenarkan melakukan perbuatan yang menyimpang dari nilai-nilai kemanusiaan itu sendiri.

Dengan demikian, kedelapan prinsip manajemen pendidikan Islam di atas, sekaligus sebagai landasan teori untuk mengkaji pola atau konsep pemikiran **K.H. Abd. Rahman Ambo Dalle** tentang manajemen dan implementasinya terhadap manajemen pendidikan Islam dalam lingkungan DDI. Konsep pemikiran **K.H. Abd. Rahman Ambo Dalle**, juga dianggap mampu mengembangkan sikap kemandirian belajar (*learning ability*) serta menumbuh-kembangkan kedelapan sikap-sikap

¹²⁰K. H. Abd. Muiz Kabry, *Kerangka Pendidikan Kader Kepemimpinan Islam*, h. 94.

¹²¹Berkenaan dengan konsepsi persaudaraan ini telah banyak dijelaskan oleh Allah swt. dalam Alquran seperti; Q.S. al-Maidah/5: 8, yang intinya menjelaskan tentang kewajiban berlaku adil dan jujur; Q.S. an-Nisa'/4: 135, yang intinya berkisah tentang keharusan berlaku adil; Q.S. al-Hujurat/49: 13, Allah menjelaskan tentang penciptaan manusia yang terdiri atas berbagai bangsa dengan maksud untuk saling kenal mengenal; dan Q.S. Ali Imran/3: 103, Allah swt. menjelaskan tentang keharusan menjaga persatuan; serta dalam Q.S. a-Anfal/8: 46. Ayat menjelaskan tentang kewajiban berteguh hati, bersatu dalam peperangan dan larangan berlaku sombong dan ria.

tersebut, sehingga sangat diharapkan lahir dan tumbuh di dalam lembaga pendidikan, baik di sekolah, keluarga, maupun di masyarakat.

C. Implementasi Pola Pemikiran K.H. Abd. Rahman Ambo Dalle Tentang Manajemen Pendidikan Islam Dalam Lingkungan DDI

Dalam mengkaji pola implementasi pemikiran K.H. Abd. Rahman Ambo Dalle tentang manajemen pendidikan Islam khususnya dalam lingkungan Darud Da'wah Wal Irsyad, dilakukan berdasarkan urutan fungsi-fungsi manajemen yang meliputi; Kepemimpinan (*leadership*), manajemen sumber daya manusia, manajemen keuangan, manajemen kurikulum, manajemen kesiswaan, dan manajemen sarana dan prasarana. Fungsi-fungsi manajemen tersebut selanjutnya dikaji dan dianalisis dengan konsep dan pendekatan berdasarkan Pola Pemikiran K.H. Abd. Rahman Ambo Dalle tentang manajemen, khususnya manajemen pendidikan Islam yang diterapkan dalam memimpin organisasi DDI dan lebih khusus lembaga pendidikan yang dipimpinnya. Adapun uraian fungsi-fungsi dimaksud adalah sebagai berikut.

1. Kepemimpinan

Dalam suatu organisasi, termasuk dalam organisasi pendidikan, faktor kepemimpinan atau manajerial sangat menentukan arah perkembangan suatu organisasi. Karena itu, baik buruknya organisasi sering kali atau sebagian besar tergantung pada faktor pemimpin. Dalam berbagai riset juga telah membuktikan bahwa faktor pemimpin memegang peranan penting dalam upaya pengembangan organisasi, sehingga setiap pemimpin memang dituntut memiliki kemampuan lebih dibandingkan dengan bawahannya. Seperti yang telah disinggung sebelumnya bahwa tantangan terbesar bagi seorang pimpinan, termasuk dalam hal ini pimpinan lembaga pendidikan adalah dalam hal kemampuan untuk menyiapkan institusi yang dipimpinnya dalam menghadapi tantangan baik internal maupun eksternal dari institusi itu sendiri. Dalam konteks ini, tantangan bagi seorang manajer pendidikan,

baik ia sebagai ketua yayasan, rektor, direktur, atau sebagai kepala sekolah adalah bagaimana ia mampu mendorong dan memelopori semua proses dan aktivitas organisasi sehingga mampu mewujudkan terjadinya suatu perubahan terhadap institusi pendidikan yang dipimpinnya.

Menyadari tentang kedudukan dan posisi pimpinan yang demikian strategis dalam suatu organisasi, dapat dipahami dengan memperhatikan makna yang dikandung dari kata kepemimpinan yang secara definisi dapat diartikan bahwa, kepemimpinan adalah adanya suatu proses dalam kepemimpinan untuk memberikan pengaruh sosial kepada orang lain, sehingga orang lain tersebut, menjalankan suatu proses dan aktivitas organisasi sebagaimana yang diinginkan oleh pemimpinnya.

Berdasarkan pada pengertian tersebut, maka tipe kepemimpinan yang dijalankan oleh *Anregurutta* K.H. Abd. Rahman Ambo Dalle dapat dipahami dengan melakukan pengkajiaan secara mendalam terhadap strategi kepemimpinan yang dijalankannya sejak beliau memulia merintis, membangun, dan mengelola lembaga pendidikan, baik sebelum lahirnya DDI (MAI Mangkoso) maupun pengelolaan lembaga pendidikan khususnya dalam lingkungan Darud Da'wah Wal Irsyad. Berdasarkan pada kajian tersebut, maka dapatlah dirumuskan tentang tipologi kepemimpinan yang dijalankannya.

Untuk dapat mewujudkan hal tersebut, maka salah satu pendekatan yang dapat digunakan adalah menggunakan pendekatan sejarah dengan memanfaatkan berbagai alat pengumpul data. Berdasarkan pada pendekatan tersebut, maka ditemukanlah berbagai informasi yang bersumber dari mayoritas warga DDI ataupun simpatisan dengan berbagai status sosial yang disandanginya. Informasi yang dimaksud mereka peroleh dengan berbagai cara, seperti; hasil interaksi langsung

yang secara intens bersama K.H. Abd. Rahman Ambo Dalle dan bahkan menjadi bagian penting dari pengelolaan lembaga pendidikan madrasah Darud Da'wah Wal Irsyad, atau mereka peroleh informasi dengan cara mendengar cerita-cerita dari tokoh-tokoh yang dikenal dekat dengan kehidupan K.H. Abd. Rahman Ambo Dalle atau melalui publikasi media yang mereka baca. Termasuk dalam hal ini adalah yang bersumber dari dokumentasi organisasi.

Berdasarkan pendekatan dengan metode tersebut, dapat dinyatakan bahwa secara umum mereka memberikan penilaian bahwa *Anregurutta* K.H. Abd. Rahman Ambo Dalle adalah sosok pemimpin yang termasuk dalam tipologi pimpinan demokratis. Penilaian ini tidak hanya berlaku di kalangan warga DDI, tetapi juga dalam penilaian para tokoh dari semua kalangan yang mengenal secara mendalam pribadi beliau khususnya yang ada di wilayah propinsi Sulawesi Selatan. Salah satu diantaranya adalah bapak Dr. H. Adil Patu, salah seorang tokoh masyarakat Sulawesi Selatan yang sangat terobsesi dengan figur *Anregurutta* K.H. Abd. Rahman Ambo Dalle. Dalam pandangannya beliau memberikan persaksian dengan menyatakan bahwa:

Anregurutta K.H. Abd. Rahman Ambo Dalle dalam pandangan saya adalah sosok ulama yang dari dalam dirinya terpancar kesejukan yang dengannya mampu memberikan ketenangan kepada orang-orang yang ada disekitarnya. Karena itu, saya tidak mau menyembunyikan sesuatu yang terkait dengan peranan *Anregurutta* yang turut membesarkan saya dalam rangka mengeksplorasi itu semua sebagai sesuatu yang bernuansa spiritual. Nuansa inilah yang kemudian cukup menonjol dalam kepemimpinan yang dijalankannya.¹²⁶

Tipologi kepemimpinan demokratis dengan nuansa spiritual yang kuat seperti yang dikemukakan di atas, merupakan wujud dari kemampuan *siyasah* beliau

¹²⁶H. Adil Patu, salah seorang tokoh masyarakat Sulawesi Selatan, wawancara, pada tanggal 5 Maret 2013 di Makassar.

yang secara harfiah dimaksudkan sebagai kemampuan untuk “mengurus, mengatur atau memimpin”. Walaupun disadari bahwa kata *siyasa* pada umumnya sering dipadankan dengan makna politik. Tetapi tidak berarti bahwa kata *siyasa* itu tidak dapat digunakan dalam makna mengatur dan memimpin organisasi kemasyarakatan. Justeru kemampuan itu tampak dengan kemahirannya dalam menempatkan dirinya sebagai ulama dihadapan pemerintah. Kondisi ini, mewujudkan makna dari perumpamaan yang menyatakan bahwa antara ulama dengan pemerintah ibarat dua mata uang yang tidak boleh dipisahkan.

Dalam mengaktualisasikan kemampuan *siyasahnya*, *Anregurutta* K.H. Abd. Rahman Ambo Dalle berusaha memaksimalkan organisasi DDI sebagai wadah untuk mencetak kader-kader pemimpin yang mampu memegang teguh aqidah Islamiyah dan terorganisir serta mampu mengkomunikasikan ideologi organisasi dengan program telah yang direncanakan.

Disamping itu, diperlukan pula banyaknya jaringan informasi yang terstruktur dan tertata baik tentang berbagai hal keadaan di masa lalu dan masa kini serta kemampuan mengolah dan mengembangkannya untuk masa datang dalam suatu keyakinan menurut ukuran ilmu pengetahuan yang berdasarkan kepada sebersih bersih Tauhid. Karena, ketidak pahaman dan ketidak samaan pemahaman tentang sesuatu, akan sangat memungkinkan timbulnya berbagai kesalahan dan benturan dalam organisasi yang selanjutnya dapat mendatangkan bencana berupa perpecahan yang pada akhirnya dapat menghancurkan organisasi.

Untuk menghindari hal tersebut, maka cara atau sistem yang sering dilakukannya adalah mengkomunikasikan ide ide yang tersusun dalam kerangka organisasi dan mengartikulasikan nilai-nilai ilmu dan teknologi dalam peraturan

peraturan organisasi yang dijalankan untuk kepentingan masyarakat banyak, termasuk usaha perlindungan demi menjaga keberlangsungan sistem organisasinya.

Karena itu, sangat wajar sekiranya setiap anggota organisasi harus mampu mengetahui dan memahami bahwa *siyasah* yang mempunyai pengertian mengurus atau mengatur segala bentuk persoalan hidup manusia sekaligus merupakan kewajiban agama yang tertinggi. Karena sesungguhnya manusia tidak berdaya untuk mengurus kepentingan mereka dengan baik jika tidak mendapat bantuan orang lain atau dari seorang pemimpin atau pemerintah.

Menyadari hal tersebut, K.H. Abd. Rahman Ambo Dalle mendasarkan gerakan *siyasah*nya kepada nilai-nilai tauhid, dengan pola gerakan amar ma'ruf dan nahi mungkar dan dengan cara yang dibenarkan oleh akhlakul karimah, yang bersandarkan kepada Al-Qur'an dan sunah Rasulullah saw. yang nyata, serta tidak menghalalkan segala cara untuk mencapai tujuan *siyasah* dalam organisasinya. Upaya untuk mencapai tujuan organisasi berdasarkan ajaran Islam, sesungguhnya dilakukan melalui tarbiyah dan *siyasah*, yaitu *siyasah Islamiyah*.

Dipandang dari sudut manajemen bahwa kegiatan organisasi yang dijalankannya adalah suatu kegiatan yang mencakup proses manajemen organisasi dalam upaya mencapai tujuan. Sebagai suatu proses manajemen, maka aktivitas organisasi DDI haruslah terorganisir baik dengan perencanaan yang rapi dan terukur serta terarah dalam koridor garis visi dan misi organisasi DDI. Dilengkapi dengan sistem informasi yang dapat menyajikan informasi secara tepat guna dan tepat waktu kepada seluruh komponen dalam satu sistem organisasi.

Kondisi tersebut, akan mendorong terciptanya sarana (fasilitas) penggerak sekaligus sebagai alat kontrol gerakan untuk membawa dan mewujudkannya menjadi

sistem kehidupan dalam organisasi. Manajemen organisasi yang tidak tertata baik dan lemah yang ditunjukkan oleh keadaan tidak adanya kesamaan visi dan kurangnya pemahaman terhadap tujuan serta peraturan organisasi oleh para fungsionaris organisasi, yang ditandai dengan rendahnya tingkat disiplin organisasi serta lemahnya sistem komunikasi dan sistem informasi organisasi akan dapat memusnahkan tujuan yang baik dan sempurna sekalipun.

Persatuan sebagai landasasn dan sumber kekuatan gerakan tidak akan mungkin tercipta dan tujuan gerakan tidak akan mungkin tercapai bilamana para fungsionaris dan kader-kader penggerak tidak memahami benar visi dan misi dari organisasi. Karena itu, serakan siyasah itu adalah suatu proyeksi gerakan dimasa lalu yang mengandung keadaan masa kini dan gerakan masa kini yang mengandung proyeksi keadaan masa mendatang. Ia adalah suatu sistem dan mekanisme rekayasa keadaan dan situasi untuk membawa masyarakat kepada keadaan tetentu.

Kewajiban amar makruf dan nahi mungkar tidak akan terlaksana dengan sempurna tanpa adanya kekuatan, tunjangan dan kerja sama melalui siyasah dan kepemimpinan atau pemerintah. Para ulama sewajarnya bersatu dibawah naungan pemimpin untuk membantu penguasa atau pemerintah ber amar makruf dan nahi mungkar. Karena itu, seperti yang telah dikatakan sebelumnya bahwa antara ulama dan pemerintah umpama dua mata uang yang tidak boleh dipisahkan dalam kehidupan bermasyarakat.

Pemahaman siyasah K.H. Abd. Rahman Ambo Dalle yang mendalam, dapat dipahami dengan memperhatikan pengalaman-pengalaman hidup beliau dalam dunia politik, sebut saja kiprahnya dalam Partai Sarikat Islam Indonesia, selanjutnya beralih dan bergabung masuk kedalam Golongan Karya (GOLKAR). Kedua partai

ini merupakan wadah penyalur aspirasi politik yang pernah beliau lakoni. Berkenaan dengan hal ini, salah seorang tokoh muda Sulawesi Selatan menyatakan bahwa:

Anregurutta K.H. Abd. Rahman Ambo Dalle adalah sosok yang memang multi talenta. Selain beliau sebagai sosok ulama besar yang kharismatik, beliau juga adalah sosok pendidik, seniman, interpreniurship, juga sebagai sosok politisi yang handal. Kiprahnya dalam dunia politik jelas telah memberikan warna tersendiri khususnya bagi partainya, sehingga kehadirannya dalam partai benar-benar mampu menjadi sumber inspirasi bagi setiap fungsionaris partai dalam setiap gerakan, inovasi dan kreativitas yang ditampilkannya senantiasa dibarengi dengan sebersih-bersih tauhid, settinggi-tinggi ilmu, dan sedalam-dalam siyashah. Yang kesemuanya diperuntukkan demi mewujudkan tujuan dan cita-cita partai yang bersangkutan.¹²⁷

Pernyataan di atas, senada dengan pernyataan yang disampaikan oleh *Anregurutta* K.H. Ali Yafi'e, dimana beliau menyatakan bahwa:

Almarhum *Anregurutta* K.H. Abd. Rahman Ambo Dalle adalah sosok ulama besar yang kharismatik sekaligus pimpinan organisasi DDI yang tidak pernah mengenal lelah dan tidak pernah menampik harapan orang kalau beliau diperlukan. Beliau adalah ulama yang ikhlas, mengabdikan seluruh kehidupannya kepada DDI dan itu tidak pernah lagi saya melihat pemimpin yang seperti itu.¹²⁸

Pernyataan di atas, jelas memberikan informasi bahwa keberadaan figur K.H. Abd. Rahman Ambo Dalle sebagai pimpinan pada organisasi DDI termasuk pada lembaga-lembaga pendidikan yang dibina oleh DDI, menjadi tolok ukur bagi para bawahannya. Demikian pula, sebagai figur sentral K.H. Abd. Rahman Ambo Dalle senantiasa menampilkan keteladanan dengan berbagai nilai-nilai luhur yang bersumber dari ajaran agamanya senantiasa beliau tonjolkan, baik sebagai bentuk perwatakan maupun sebagai bentuk dari kepribadiannya yang utama. Kondisi inilah yang selanjutnya menjadi pedoman bagi bawahannya dalam upaya menyelesaikan

¹²⁷Muslim Salman, salah seorang tokoh pemuda Sulawesi Selatan, *wawancara*, pada tanggal 24 Pebruari 2013 di Makassar.

¹²⁸*Anregurutta* K.H. M. Ali Yafi'e, salah seorang tokoh sesepuh DDI, *wawancara via Handphone*, pada tanggal 24 Pebruari 2013 di Jakarta.

setiap tugas dan tanggungjawab yang diembannya. Karena itu pula, masing-masing orang yang membantunya, memiliki pengendalian yang baik sehingga nilai-nilai luhur yang senantiasa dikembangkannya, dapat diinternalisasikan oleh mereka (bawahan) pada setiap jenis pekerjaan sehingga mampu memotivasi dirinya dalam rangka meningkatkan produktivitas kerja secara efektif dan efisien.

Figur K.H. Abd. Rahman Ambo Dalle tersebut, sangat dipercaya oleh orang-orang yang ada disekitarnya sebagai figur pemimpin yang dianugerahi sifat-sifat yang unggul, sehingga menyebabkan keberadaannya dianggap berbeda dengan orang lain. Penerimaan masyarakat terhadap keberadaan K.H. Abd. Rahman Ambo Dalle sebagai pemimpin sekaligus menunjukkan bahwa ia adalah seorang dapat diterima dan dicintai oleh orang. Hal ini sesuai dengan hadis Nabi saw. yang menyatakan bahwa; *Man la yarham la yurham* (al-hadis).

Pemahaman terhadap makna dan kandungan hadis di atas, menempatkan K.H. Abd. Rahman Ambo Dalle sebagai pemimpin yang memiliki sifat kasih sayang atau mencintai orang-orang yang dipimpinnya. Sifat kasih sayang yang diterapkan K.H. Abd. Rahman Ambo Dalle kepada anak-anaknya dan kepada orang-orang yang ada disekitarnya, membuat mereka merasakan suatu kondisi yang nyaman dalam melaksanakan tugas dan kewajibannya berdasarkan pada fungsinya masing-masing dalam struktur organisasi atau selaku pengelola lembaga pendidikan dibawah kepemimpinan *Anregurutta* K.H. Abd. Rahman Ambo Dalle.

Kenyataan ini, dalam pandangan H. Helmy Ali Yafi'e sebagai salah seorang juga cukup mengenal kepribadian *Anregurutta* K.H. Abd. Rahman Ambo Dalle menyatakan bahwa:

Anregurutta K.H. Abd. Rahman Ambo Dalle memang sosok pribadi yang benar-benar memiliki sifat kasih sayang yang sangat tinggi kepada siapa saja. Beliau

tidak pernah memandang orang hanya dari aspek status sosialnya. Dalam pandangan beliau setiap orang itu sama, sehingga untuk kebaikan atau untuk kepentingan yang bersangkutan, kalau istilah sekarang ini kira-kira ada untuk memperkuat orang bukan untuk melemahkannya. Lebih lanjut beliau menyatakan bahwa, *Anregurutta* K.H. Abd. Rahman Ambo Dalle senantiasa senang untuk menyampaikan aspirasi orang-orang yang mengharapkan bantuannya untuk disampaikan kepada siapapun, tidak terbatas kepada mereka yang kecil bahkan sampai kepada orang-orang besar (yang memiliki kewenangan tertentu, baik sipil maupun militer).¹²⁹

Dalam versi yang lain misalnya; H.A.N. Sappewali Moenta,¹³⁰ juga turut mengemukakan pandangan dan penilaian terhadap kepribadian *Anregurutta* K.H. Abd. Rahman Ambo Dalle, dimana beliau menyatakan bahwa:

Anregurutta K.H. Abd. Rahman Ambo Dalle di samping sebagai seorang ulama yang ahli dalam bidang ilmu-ilmu keagamaan, beliau juga dalam kapasitasnya sebagai manajer pendidikan, merupakan pemimpin yang demokratis. Penilaian ini bukan tanpa alasan. Menurutnya, berdasarkan pengalaman dan hasil pengamatan terhadap perkembangan pondok pesantren khususnya DDI Kaballangang Kab. Pinrang. Pembuktian ini didapatkan pada pengalaman mengikuti kegiatan yang dipimpin langsung oleh K.H. Abd. Rahman Ambo Dalle, seperti; pelaksanaan rapat panitia persiapan pelaksanaan muktamar DDI ke XVI di Kaballangang pada kisaran tahun 1989, atau \pm 7 tahun sebelum wafatnya. Dalam memimpin rapat, K.H. Abd. Rahman Ambo Dalle sangat terbuka terhadap masukan dan saran yang berasal dari para peserta rapat yang terkait solusi permasalahan terhadap kegiatan yang akan dilaksanakan. Kondisi ini menunjukkan bahwa beliau cukup demokratis dalam mendengar dan menerima berbagai saran dan pendapat dari peserta rapat kala itu.¹³¹

Tidak berbeda dengan penilaian yang diberikan oleh H. Andi Nurdin Sappewali Moenta di atas, H. M. Ali Rusydi Ambo Dalle, putra sulung beliau juga turut memberikan kesaksian bahwa:

¹²⁹H. Helmy Ali Yafi'e, salah seorang tokoh muda DDI, *wawancara via Handphone*, pada tanggal 24 Februari 2013 di Jakarta.

¹³⁰H. Andi Nurdin Sappewali Moenta (*Mantan Camat Kec. Duampanua dan Mantan Kepala Dinas Pendidikan Kab. Pinrang*) adalah salah seorang yang cukup banyak mengenal pribadi dan memahami tipe kepemimpinan Ambo Dalle, baik pada saat beliau aktif selaku pejabat negara pada masanya maupun sebagai warga DDI. Beliau sekarang pada saat penelitian ini berlangsung selaku pemangku jabatan Ketua Sekolah Tinggi Keguruan dan Ilmu Pendidikan DDI Kab. Pinrang.

¹³¹H. Andi Nurdin Sappewali Moenta, *wawancara*, pada tanggal 23 Februari 2013 di Pinrang.

Posisi dan kedudukan K.H. Abd. Rahman Ambo Dalle sebagai pimpinan puncak pada organisasi DDI sekaligus sebagai pimpinan utama pada lembaga pendidikan pondok pesantren DDI (Pondok Pesantren DDI Mangkoso, Pondok Pesantren Lil Banat DDI Ujunglare Parepare, dan Pondok Pesantren Lil Banin DDI Kaballangang Kab. Pinrang) atau pemegang kewenangan dan kekuasaan puncak organisasi DDI. Tidak serta merta menjadikan dirinya (*Anregurutta*), sebagai pimpinan yang tertutup dari berbagai pandangan atau saran serta kritik dari para bawahannya. Justeru dengan posisi dan kedudukan tersebut, beliau tetap dapat bersikap demokratis dengan memberikan ruang dan kesempatan kepada guru-guru dan murid-muridnya untuk menanyakan permasalahan yang dihadapi serta bagaimana langkah menghadapinya. Dari sini, *Anregurutta* menilai yang terbaik di antara pendapat yang diajukan, kemudian mengambil pendapat tersebut sebagai acuan dalam menjalankan kebijakan. Dengan demikian, tidak dapat dinyatakan bahwa beliau *Anregurutta* adalah seorang yang secara penuh memaksakan kehendaknya tanpa mempertimbangkan pendapat orang lain walaupun orang tersebut berstatus sebagai muridnya.¹³²

Lebih lanjut H. M. Ali Rusydi Ambo Dalle menyatakan bahwa:

Anregurutta K.H. Abd. Rahman Ambo Dalle tidak akan memutuskan sesuatu perkara dengan cara memaksakan kehendaknya sendiri, tetapi senantiasa mengikutsertakan guru-guru dan murid-muridnya untuk memahami permasalahan yang dihadapi sekaligus bersama-sama untuk mencari solusi bersama dari permasalahan tersebut. Sikap ini juga tampak dalam kesehariannya, beliau adalah sosok ulama sekaligus pribadi pemimpin dan pendidik yang dekat dengan murid-muridnya, yang senantiasa rela mengorbankan waktunya untuk mendidik dan memberikan nasehat kepada mereka. Sehingga tidak ada seorangpun diantara murid-muridnya merasa takut terhadapnya untuk mempertanyakan tentang suatu masalah yang berkenaan dengan pelajaran yang diterimanya.¹³³

Salah satu contoh yang umum diketahui oleh mereka yang cukup dekat dengan kehidupan pribadinya adalah sikap kasih sayang K.H. Abd. Rahman Ambo Dalle terhadap murid-muridnya, baik dalam kapasitasnya sebagai pimpinan lembaga pendidikan pondok pesantren maupun selaku pimpinan puncak Darud Da'wah Wal Irsyad.

¹³²H. M. Ali Rusydi, *wawancara via handphone*, pada tanggal 2 Maret 2013 di Jakarta. H. M. Ali Rusydi Ambo Dalle adalah putra sulung dari tiga bersaudara yaitu; H.M. Abd. Halim Ambo Dalle, dan H.M. Rasyid Ridha Ambo Dalle. Ketiga putra beliau ini merupakan putra-putra yang dilahirkan dari isterinya yang bernama Hj. Puang Hawa.

¹³³H. M. Ali Rusydi, *wawancara via handphone*, pada tanggal 2 Maret 2013 di Jakarta.

Kenyataan ini, didasarkan pada penjelasan yang disampaikan oleh H. Muh. Hambali. Dalam pandangannya, murid-murid K.H. Abd. Rahman Ambo Dalle yang tinggal di rumahnya mayoritas anak-anak yang nakal dalam ukuran masyarakat pada umumnya. Gambaran anak nakal yang dimaksud adalah mereka kerap kali bermain-main kejar-kejaran dipelajaran halaman rumah kediaman K.H. Abd. Rahman Ambo Dalle. Terhadap kelakuan anak-anak tersebut, K.H. Abd. Rahman Ambo Dalle tidak pernah memarahi mereka. Bahkan, beliau pernah menegur istrinya, Hajjah Puang Hawa yang karena memarahi murid-muridnya yang nakal tersebut.¹³⁴

Penilaian yang cenderung berbeda mengenai kepemimpinan K.H. Abd. Rahman Ambo Dalle dikemukakan oleh salah seorang guru pada SMA Negeri 1 Duampanua yang diminta bantuannya untuk mengajarkan mata pelajaran umum (fisika dan kimia) pada Madrasah Aliyah DDI Kaballangang, yaitu; M. Aris dan M. Ridwan.¹³⁵ Menurut salah seorang diantaranya yaitu M. Aris menyatakan:

Saya melihat beliau memiliki wawasan sangat luas dan dalam, selama saya mengajar sebagai guru bantu pada Madrasah Aliyah DDI Kaballangang. Siswa, pengurus, dan guru menyatakan simpatik dan senang kepada semua teman-teman yang berasal dari lingkungan luar pondok pesanten. Kesimpulan saya bahwa *Anregurutta* K.H. Abd. Rahman Ambo Dalle memiliki jiwa kepemimpinan dengan wibawa yang besar serta berwawasan luas, sehingga perkembangan lembaga menjadi salah satu yang selalu dipikirkan oleh beliau. Karena itu, materi-materi yang bersifat umum turut diberikan kesempatan yang sama porsinya dengan materi pelajaran keagamaan. Hal ini menunjukkan bahwa beliau memiliki pikiran jauh kedepan melampaui masanya.¹³⁶

¹³⁴H. Muh. Hambali, *wawancara*, pada tanggal 21 Pebruari 2013 di Parepare.

¹³⁵M. Aris dan M. Ridwan adalah tenaga pengajar yang diminta oleh pihak Madrasah tingkat Aliyah untuk membantu mengajarkan mata pelajaran fisika dan kimia dari tahun pelajaran 1987 s.d. 1994. Keduanya sekarang pada saat penelitian ini dilakukan masing-masing sebagai pemangku jabatan Kepala SMA Negeri 1 Patampanua dan Kepala SMA Unggulan Kab. Pinrang

¹³⁶M. Aris, *wawancara*, pada tanggal 8 Maret 2013 di Pinrang.

Berdasarkan uraian di atas, dalam pandangan penulis sesuai dengan lima klasifikasi kepemimpinan, yaitu otokratik, paternalistik, kharismatik, *laissez faire*, dan demokratik, menunjukkan bahwa K.H. Abd. Rahman Ambo Dalle bukan sebagai pemimpin yang demokratis, seperti penilaian mayoritas murid K.H. Abd. Rahman Ambo Dalle yang telah diketengahkan sebelumnya, melainkan lebih bersifat kharismatik, karena kepatuhan terhadap keputusan dan apa yang telah ditetapkan oleh K.H. Abd. Rahman Ambo Dalle lebih disebabkan atas dasar pertimbangan yang cenderung sukar dideskripsikan secara rasional.

Lebih lanjut penulis berpendapat bahwa tipologi kepemimpinan K.H. Abd. Rahman Ambo Dalle dalam memimpin Darud Da'wah Wal Irsyad maupun lembaga-lembaga pendidikan yang dalam pembinaannya kurang tepat bila dikatakan sebagai pemimpin yang demokratis, jika hanya penilaiannya mengacu pada cara atau pendekatan K.H. Abd. Rahman Ambo Dalle yang selalu terbuka terhadap masukan dari para pengurus maupun dewan guru serta murid-muridnya yang terkait dengan permasalahan yang dihadapi lembaga pendidikan DDI maupun Darud Da'wah Wal Irsyad itu sendiri. Kepemimpinan K.H. Abd. Rahman Ambo Dalle lebih tepat diklasifikasikan pada tipologi pemimpin **kharismatik-paternalistik**, dengan alasan bahwa data-data yang menjelaskan mengenai kepemimpinannya lebih banyak mengarah pada kedua tipologi tersebut.

Dalam konteks pengambilan keputusan, misalnya, K.H. Abd. Rahman Ambo Dalle bersikap terbuka terhadap masukan yang berasal dari murid-murid serta dewan guru di lingkungan Darud Da'wah Wal Irsyad, tetapi keputusan terakhir tetap ditentukan oleh K.H. Abd. Rahman Ambo Dalle sebagai pimpinan Rais Majelis 'Ala

Da'wah Wal Irsyad (istilah jabatan tertinggi di Darud Da'wah Wal Irsyad yang diberikan kepada K.H. Abd. Rahman Ambo Dalle).

Kepemimpinan K.H. Abd. Rahman Ambo Dalle yang telah dideskripsikan di atas, seperti sifat kepenyayangannya terhadap murid-murid dan guru-guru pada lembaga pendidikan Darud Da'wah Wal Irsyad pada dasarnya merupakan contoh konkrit dari sifat kepemimpinannya yang paternalistik. Istilah paternalistik, yang berasal dari verba *father* (bapak) dalam bahasa Inggris, terlihat jelas dalam sikap kepemimpinan K.H. Abd. Rahman Ambo Dalle, karena dalam sejumlah kasus K.H. Abd. Rahman Ambo Dalle menetapkan keputusan sendiri dengan tanpa meminta pendapat dari pihak-pihak lain, khususnya murid-muridnya, yang berhubungan langsung dengan keputusan tersebut.

Dalam masalah penempatan guru ke daerah-daerah terpencil, misalnya, mayoritas keputusan ini ditetapkan berdasarkan inisiatif K.H. Abd. Rahman Ambo Dalle dengan cara menunjuk langsung murid yang ditugaskan mengajar pada suatu tempat tertentu.¹³⁷ Adapun sikap para murid yang selalu patuh terhadap ketentuan yang ditetapkan K.H. Abd. Rahman Ambo Dalle terkait penempatan mereka mengajar di berbagai daerah, kepatuhan ini pada dasarnya merupakan wujud konkrit dari tipologi kepemimpinan K.H. Abd. Rahman Ambo Dalle yang kharismatik di hadapan para murid dan dewan guru pada lembaga pendidikan Darud Da'wah Wal Irsyad.

Berdasarkan implementasi teori kepemimpinan paternalistik ditujukan pada dua hal, yaitu penyelesaian tugas dan terpeliharanya hubungan baik dengan para

¹³⁷H. M. Harun P., *wawancara*, pada tanggal 28 Pebruari di Pinrang.

bawahan, sebagaimana seorang bapak akan selalu berusaha memelihara hubungan yang serasi dengan anak-anaknya.

Fenomena yang penting untuk digarisbawahi dalam konteks tipologi kepemimpinan K.H. Abd. Rahman Ambo Dalle yang **paternalistik-kharismatik**, merupakan tipologi yang harus dilihat dalam konteks manajemen pada lembaga pendidikan, khususnya yang berhubungan dengan nilai-nilai etis hubungan antara guru dan murid di pesantren atau lembaga pendidikan Islam tradisional di Indonesia yang lazimnya mengacu pada kitab *al-Ta'lim wa al-Muta'allim* karya al-Zarnuji. Di dalam kitab ini disebutkan bahwa salah satu sikap etis yang dianggap harus dimiliki oleh setiap pelajar muslim adalah menghormati gurunya, karena orang yang ahli ilmu dan mengajarkan ilmu kepadanya layaknya orang tuanya dalam agama.¹³⁸

Bila ditelaah dari aspek tipologi kepemimpinan lainnya, yaitu transaksional, transformasional, dan visioner, kepemimpinan K.H. Abd. Rahman Ambo Dalle termasuk dalam tipologi kepemimpinan **transformasional**. Seperti yang telah disinggung pada pembahasan sebelumnya tentang teori dan tipologi kepemimpinan dalam pendidikan, yang dimaksud dengan kepemimpinan transformasional adalah kapasitas pemimpin yang selalu memberikan motivasi kepada staf dan menyerukan cita-cita yang lebih tinggi berdasarkan nilai-nilai moral, seperti; nilai kemanusiaan, keadilan, kemerdekaan.

Kepemimpinan transformasional K.H. Abd. Rahman Ambo Dalle sangat kental dengan pemberian motivasi positif dan penanaman nilai-nilai moral kemanusiaan kepada setiap tenaga pengajar maupun kepada murid-muridnya yang ada pada madrasah Darud Da'wah Wal Irsyad yang dibina langsung oleh beliau.

¹³⁸Lihat al-Zarnuji, *al-Ta'lim wa al-Muta'allim* (t.d.), h. 8.

Menurut H. M. Harun P., dalam usahanya untuk mengembangkan Darud Da'wah Wal Irsyad di berbagai wilayah kawasan timur Indonesia, K.H. Abd. Rahman Ambo Dalle lebih mengedepankan metode *uswah* (suri tauladan) dalam menyampaikan ceramah kepada masyarakat terkait pentingnya pendidikan agama.

Keteladanan yang ditampilkan K.H. Abd. Rahman Ambo Dalle dalam kehidupan kesehariannya, selanjutnya mampu menarik perhatian dan simpatik yang luar biasa dari masyarakat, sehingga masyarakat berinisiatif untuk menyekolahkan anaknya pada lembaga-lembaga pendidikan yang dibina langsung oleh Darud Da'wah Wal Irsyad.

Hal ini selanjutnya berimplikasi langsung kepada mereka sehingga mereka mampu berinisiatif untuk membuka madrasah-madrasah baru dibawah naungan Darud Da'wah Wal Irsyad di tempat mereka masing-masing, atau memberikan bantuan moril dan materil demi pengembangan Darud Da'wah Wal Irsyad.¹³⁹

Dalam konteks kepemimpinan transformasional ini, berdasarkan keterangan H. Abd. Rahim Arsyad, K.H. Abd. Rahman Ambo Dalle merupakan pribadi yang sangat peduli terhadap peningkatan kualitas pendidikan pada madrasah-madrasah Darud Da'wah Wal Irsyad, baik dari segi materi pengajaran, sarana dan prasarana pendidikan, hingga kesejahteraan para tenaga pengajar dalam lingkungan Darud Da'wah Wal Irsyad. Kepedulian K.H. Abd. Rahman Ambo Dalle ini, salah satunya, tampak dalam kesehariannya. Setiap kali mendengar laporan mengenai adanya guru yang mempunyai kesulitan dari segi ekonomi, K.H. Abd. Rahman Ambo Dalle memberikan bantuan sukarela secara pribadi.

¹³⁹H. M. Harun P., *wawancara*, pada tanggal 28 Pebruari di Pinrang.

Pada sisi lain, K.H. Abd. Rahman Ambo Dalle seringkali mengajak para murid dan guru pada madrasah Darud Da'wah Wal Irsyad untuk berdialog mengenai permasalahan yang dihadapi dalam proses belajar-mengajar disertai nasehat-nasehat sebagai bentuk motivasi demi mencapai hasil yang terbaik, sesuai yang diharapkan oleh semua pihak dalam lingkungan Darud Da'wah Wal Irsyad.¹⁴⁰

Motivasi nilai-nilai universal yang diberikan K.H. Abd. Rahman Ambo Dalle kepada setiap muridnya tidak saja dalam bentuk nasehat yang bersifat pribadi, akan tetapi tertuang dalam syair-syairnya yang disampaikan secara umum di hadapan *warga DDI*, baik dalam hal agama, pendidikan, kemanusiaan, hingga nasionalisme.

Karakter kharismatik-paternalistik dan transformasional dalam menjalankan kepemimpinannya, tergambar pada untaian syair lagunya yang berisi tentang pentingnya memelihara jiwa nasionalisme dan cinta Tanah Air. Teks syair tersebut adalah sebagai berikut:

Hai saudari yang seikatan
 Panggillah kawan jangan lupakan
 DDI kita lekas bangunkan
 Supaya jangan terketinggalan
 Hai saudari yang mulia
 Ambillah sampan pendayun serta
 Buat merenangi lautan Indonesia
 Pedoman kita DDI sedia
 MAI berdiri disamping DDI
 Menjadi pelurus kian kemari
 Untuk giatkan agama suci
 Serta mendidik kaum famili
 Mari berdo'da kepada Allah
 Suburlah hidupnya DDI kita
 Darud Da'wah Wal Irsyad majelis ulama

¹⁴⁰K.H. Abd. Rahim Arsyad, *wawancara*, pada tanggal 25 Pebruari 2013 di Parepare.

Mendapat ni'mat azza wajallah.¹⁴¹

Dalam teks syair lagu di atas, menurut penulis nampak jelas memiliki karakter kepemimpinan yang transformasional. Lewat syair lagunya ini beliau berkeinginan untuk mewujudkan organisasinya sebagai wadah bagi setiap warganya untuk mengarungi lautan ilmu yang berwawasan nasional dan berlandaskan agama. Cita-cita mulia beliau tersebut, diwujudkan dan diwariskan kepada para penerusnya sehingga upaya mempersiapkan kader-kadernya pun dilakukan dengan kesungguhan berlandaskan keikhlasan amal perbuatan. Tidak seorangpun diantara kader-kadernya yang menyangsikan keikhlasan beliau dalam melaksanakan tanggungjawabnya sebagai pemimpin organisasi maupun dalam memberikan pelayanan dakwah dan usaha social lainnya kepada masyarakat yang ada disekitarnya.

Berdasarkan data-data tersebut di atas, dapat disimpulkan bahwa karakteristik kepemimpinan K.H. Abd. Rahman Ambo Dalle dalam mengelola organisasi Darud Da'wah Wal Irsyad tidak jauh berbeda dengan karakteristik kepemimpinan di lembaga pendidikan Islam tradisional (pesantren) di Indonesia.¹⁴²

Dalam pandangan dan hemat penulis konteks kepemimpinan K.H. Abd. Rahman Ambo Dalle yang transformasional merupakan ciri modern yang tidak bisa dinafikan dalam kepemimpinannya. Pada satu sisi kepemimpinan K.H. Abd. Rahman Ambo Dalle bersifat tradisional (kharismatik-paternalistik), namun dilain pihak

¹⁴¹Komunitas Pena AG. H. Abdurrahman Ambo Dalle, *"The Masterpiece AG. H. Abdurrahman Ambo Dalle"* Tahun 2013.

¹⁴²Lebih lanjut lihat ulasan mengenai kepemimpinan kiai di pesantren, dalam Zamakhsyari Dhofir, *Tradisi Pesantren: Studi tentang Pandangan Hidup Kyai* (Jakarta: LP3ES, 1994), h. 55; Sindu Galba, *Pesantren sebagai Wadah Komunikasi* (Jakarta: Rineka Cipta, 1995), h. 45-62; Hiroko Horikoshi, *Kyai dan Perubahan Sosial* (Jakarta: P3M, 1987), h. xi; dan M. Bahri Ghazali, *Pesantren Berwawasan Lingkungan* (Jakarta: CV. Prasasti, 2002), h. 12-35.

bertipe transformasional, yang terbuka terhadap perkembangan zaman dan merespon tuntutan kebutuhan masyarakat.

Kenyataan inilah yang menjadi salah satu kunci dan cukup menentukan perkembangan dan kemajuan Darud Da'wah Wal Irsyad, sehingga di masa K.H. Abd. Rahman Ambo Dalle lembaga pendidikan yang dibina oleh DDI terdiri atas berbagai tingkatan baik madrasah maupun sekolah, seperti; telah dibuka Raodhatul Atfal, Madrasah Ibdaiyah, Tsanawiyah/SMP, Aliyah/SMA hingga Universitas DDI.

Karakteristik kepemimpinan K.H. Abd. Rahman Ambo Dalle yang kharismatik-paternalistik, dan transformasional, jika ditinjau dari aspek sosio-historis merupakan langkah maju dalam hal mengelolah lembaga pendidikan Islam. Menurut penulis dalam perkembangan lembaga pendidikan Islam Darud Da'wah Wal Irsyad ke depan karakteristik kepemimpinan harus diarahkan pada kepemimpinan demokratik dan visioner, jika mengharapkan lembaga pendidikan Darud Da'wah Wal Irsyad bisa lebih *survive* terhadap tuntutan kebutuhan masyarakat dan dapat bersaing dengan lembaga pendidikan lainnya.

Kesemua bentuk kepemimpinan yang dalam pandangan penulis seperti yang telah dikemukakan di atas, merupakan hasil pengumpulan data dari berbagai sumber baik wawancara maupun dari hasil penelusuran referensi yang berkaitan dengan tulisan ini. Kesemuanya adalah tertujuh kepada penerapan manajemen dengan pendekatan yang disandarkan pada sebersih-bersih tauhid, setinggi-tinggi ilmu dan sedalam-dalam *siyasah*.

Ketiga sandaran itulah yang kemudian mampu menggerakkan dengan semangat keikhlasan sebagai inspirasi utama bagi *Anregurutta* K.H. Abd. Rahman Ambo Dalle dalam menakhodai dan memimpin organisasinya, baik lembaga

pendidikan yang dikelolanya secara langsung maupun dalam mengurus dan mengelola Darud Da'wah Wal Irsyad sebagai organisasi sosial kemasyarakatan dengan trilogy perjuangan, yaitu; bergerak dalam bidang dakwah, pendidikan dan usaha-usaha sosial lainnya.

2. Pengorganisasian

Kegiatan pengorganisasian merupakan kegiatan dasar dari manajemen yang dilaksanakan untuk mengatur seluruh sumber-sumber yang dibutuhkan termasuk unsur manusia, sehingga pekerjaan dapat diselesaikan dengan sukses. Manusia merupakan unsur yang terpenting melalui kegiatan pengorganisasian manusia dapat di dalam tugas-tugas yang saling berhubungan. Tujuan utama yang diharapkan dari kegiatan ini adalah untuk membimbing manusia-manusia bekerjasama secara efektif.

Berkenaan dengan kegiatan pengorganisasian ini, dalam prakteknya yang dilakukan oleh K.H. Abd. Rahman Ambo Dalle dapat diperhatikan dari komposisi kepengurusan yang terdapat pada lembaga-lembaga pendidikan yang dipimpinnya termasuk komposisi organisasi DDI itu sendiri. Komposisi kepengurusan yang tampak pada struktur yang disusun pada setiap jenis kegiatan yang akan dilaksanakan. Berdasarkan pada struktur tersebut, menunjukkan bahwa K.H. Abd. Rahman Ambo Dalle adalah seorang pemimpin yang tidak sembarang dalam menunjuk orang untuk melakukan suatu jenis kegiatan.

Struktur tersebut menunjukkan bahwa penempatan orang-orang yang akan diberikan amanah untuk melaksanakan suatu kegiatan tertentu, jelas adalah orang-orang yang memiliki kompetensi yang sesuai dengan kemampuannya masing-masing. Penempatan orang-orang yang tampak pada susunan kepanitian tersebut misalnya, memberikan indikasi bahwa K.H. Abd. Rahman Ambo Dalle benar-benar

sebagai seorang pemimpin yang memperhatikan pencapaian tujuan kegiatan yang dilaksanakan, bukan hanya sekedar menyelesaikan kegiatan tersebut tanpa hasil yang dapat dicapai.

Sebagai seorang pemimpin, K.H. Abd. Rahman Ambo Dalle juga sangat cermat dalam menentukan orang-orang yang dapat diberi kepercayaan untuk menempati posisi-posisi tertentu sebagai pemimpin pada lembaga-pembaga pendidikan yang berada dibawah naungan organisasi DDI, seperti; pondok pesantren atau madrasah-madrasah pada semua jenjangnya. Kondisi ini tampak, ketika ditelusuri penunjukkan orang-orang yang diberikan kepercayaan untuk memimpin lembaga yang beliau tinggalkan karena keharusan berpindah tempat untuk membina dan mendirikan lembaga-lembaga pendidikan yang baru, seperti, ketika beliau meninggalkan Mangkoso dengan memberikan kepercayaan kepada AG. H. Amberi Said sebagai penggantinya dalam memimpin pesantren DDI Mangkoso.

Berdasarkan pada beberapa peristiwa yang mengindikasikan adanya tindakan manajemen dengan kegiatan pengorganisasian dengan inti penempatan orang-orang tepat pada posisi-posisi tertentu. Memberikan informasi yang jelas bahwa K.H. Abd. Rahman Ambo Dalle adalah seorang manajer yang sangat memahami konteks manajemen modern, seperti yang dipahami dewasa ini, yaitu; siapa yang dapat melaksanakan pekerjaan apa, dan kemampuan apa yang sesuai dengan pekerjaan apa, dan seterusnya. Bila kemampuan tersebut didapatkan pada diri seseorang warga, maka selanjutnya yang diperhitungkan adalah keikhlasan, kejujuran, amanah, keadilan dan tanggungjawab menjadi penentu bagi seseorang untuk dapat diberikan kepercayaan menjalankan tugas sesuai dengan kebutuhan organisasi.

Pendekatan ini jelas menjadi tolok ukur utama bagi K.H. Abd. Rahman Ambo Dalle sekaligus menjadi syarat bagi mereka yang akan ditempatkan pada posisi-posisi penting dalam struktur organisasi maupun dalam memimpin suatu lembaga pendidikan yang berada dibawah naungan organisasi DDI.

Dalam usaha untuk memposisikan dan menempatkan sumber daya tersebut, tentunya didasarkan pada keahlian yang dimiliki masing-masing tenaga. Termasuk didalamnya memperhatikan petunjuk dan arahan pimpinan tentang kriteria dan syarat yang harus dipenuhi oleh tenaga-tenaga dimaksud, dimana syarat dan kriteria utama yang menjadi penilaian yang harus diperhatikan dan diutamakan adalah sifat-sifat kepribadian setiap tenaga, selanjutnya disesuaikan dengan tuntutan sifat dan jenis pekerjaan yang tersedia. Kenyataan ini menunjukkan bahwa penempatan personal tenaga tersebut, merupakan wujud dari prinsip *the right man on the right place* sekaligus sebagai salah satu upaya untuk memelihara kontinuitas dan efektifitas kerja setiap tenaga kependidikan yang terpilih.

Oleh karena itu, sebelum usaha penempatan tenaga kependidikan tersebut, terlebih dahulu dilakukan suatu kegiatan, yaitu analisis pekerjaan (*job analysis*) untuk menyusun deskripsi pekerjaan dan klasifikasi pekerjaan yang dibutuhkan oleh organisasi. Berdasarkan pada kegiatan analisis itu, maka langkah selanjutnya adalah menempatkan dan memposisikan sumber daya itu berdasarkan pada kompetensinya masing-masing. Keseluruhan langkah ini, merupakan kegiatan yang telah menjadi kebiasaan sejak awal kepemimpinan *Anregurutta* K. H. Abd. Rahman Ambo Dalle yang masih tetap dipertahankan sampai sekarang (pada saat penelitian ini berlangsung) pada setiap lembaga pendidikan yang berada dibawah binaan organisasi DDI.

Pencapaian yang dapat diraih dalam upaya menempatkan dan memposisikan sumberdaya yang dimiliki tersebut, tentunya diukur dari aspek tingkat efektifitas dan efisiensi kerja yang dipersembahkan oleh masing-masing personal tenaga kependidikan yang ada. Tentunya tingkat pencapaian kerja yang diraih tersebut, tidak dapat dinafikkan keterlibatan dari komponen-komponen kerja organisasi yang tidak terpisahkan dari keseluruhan komponen lainnya dalam rangka mencapai tujuan organisasi itu sendiri. Dalam rangka memaksimalkan mekanisme kerja organisasi sehingga dapat berjalan sesuai dengan fungsi dan peran masing-masing komponen, tentunya sangat dipengaruhi oleh keberadaan sosok pimpinan yang memiliki kemampuan tinggi dalam pengelolaan organisasi.

3. Manajemen Sumber Daya Manusia

Dalam upaya untuk mengoptimalkan proses pengelolaan dan pembinaan lembaga pendidikan yang berada dalam lingkup organisasi Darud Da'wah Wal Irsyad, maka proses pengendalian terhadap segala bentuk usaha kerjasama yang dijalankan oleh sejumlah orang harus didudukan pada posisi yang utama untuk mendapatkan perhatian dari pimpinan organisasi. Kondisi ini jelas menuntut kesadaran penuh bahwa unsur manusia dalam sistem manajemen merupakan faktor utama untuk mencapai tujuan bersama. Oleh karena itu, agar pencapaian tujuan organisasi dapat efektif, maka faktor manusia ini harus diatur, dikendalikan dan dikembangkan secara efisien sehingga aktivitas kerja dapat ditingkatkan selanjutnya terarah pada upaya pencapaian tujuan bersama.

Dalam konteks manajemen sumber daya yang diterapkan oleh *Anregurutta* K.H. Abd. Rahman Ambo Dalle, secara umum juga meliputi pengaturan dan pengelolaan sumberdaya manusia yang dimiliki organisasi demi upaya pencapaian

tujuan tersebut. Karena itu, kegiatan perencanaan, pengorganisasian, pengerahan, pengendalian atas pengadaan tenaga kerja, pengembangan kompetensi, integrasi, pemeliharaan, dan pemutusan hubungan kerja dengan sumberdaya manusia yang ada juga menjadi bagi yang terintegrasi dalam praktek manajemen sumberdaya manusia yang dijalankan oleh *Anregurutta* K.H. Abd. Rahman Ambo Dalle dalam lingkungan organisasi DDI khususnya pada lembaga pendidikan madrasah dan pondok pesantren yang dibinanya.

Patut untuk dicermati bahwa mekanisme kerja dari aspek manajemen sumber daya manusia yang diparktekan oleh *Anregurutta* K.H. Abd. Rahman Ambo Dalle pada lembaga pendidikannya, secara teoritis patut diduga bahwa penguasaan terhadap teori manajemen beliau cukup komplit dan terperinci seperti yang terdapat dalam teori manajemen modern dewasa ini. Berdasarkan pada kemampuan teoritisnya itu, maka tingkat efektivitas dan efesiensi yang dicapai oleh beliau dalam memposisikan dan menempatkan orang-orang pada posisi tertentu, sejauh kepemimpinannya tetap dianggap sebagai suatu usaha yang sungguh luar biasa, sehingga setiap orang yang bekerja dibawah kepemimpinannya benar-benar dapat merasakan dan menikmati pekerjaan yang dibebankan kepadanya sebagai ajang pembuktian terhadap kompetensi yang mereka miliki.

Dalam hal pelaksanaan manajemen sumberdaya ini, pemikiran *Anregurutta* K.H. Abd. Rahman Ambo Dalle juga menekankan pada beberapa hal pokok yang patut menjadi prioritas dan harus dilaksanakan, antara lain:

a. Perencanaan Kegiatan Organisasi

Pemahaman terhadap pentingnya fungsi perencanaan sebagai dasar dari fungsi-fungsi manajemen lainnya merupakan “modal” yang efektif untuk

mengetahui sasaran-sasaran yang hendak dicapai dan cara-cara yang dapat dilakukan untuk mencapai sasaran-sasaran tersebut. Dalam konteks ini, K.H. Abd. Rahman Ambo Dalle adalah seorang figur manajer yang memiliki kemampuan untuk menggambarkan (*visualisasi*) pola kegiatan yang diusulkan secara jelas dan gamblang.¹⁴³

Dalam praktek kepemimpinannya, baik ia sebagai pimpinan organisasi maupun sebagai pimpinan lembaga pendidikan.¹⁴⁴ Perencanaan kegiatan merupakan langkah yang paling awal dilakukannya sebelum kegiatan yang dihadapi dilaksanakan. Dalam pelaksanaan kegiatan perencanaan, K.H. Abd. Rahman Ambo Dalle senantiasa melibatkan orang-orang yang dipandang mampu memberikan kontribusi pemikiran terhadap rencana kegiatan. Paling menarik menurut orang-orang yang sering terlibat dan cukup dekat dengan pribadi K.H. Abd. Rahman Ambo Dalle, apakah kedekatan tersebut karena organisasi ataupun kedekatan karena hubungan kekerabatannya menyatakan bahwa:

Anregurutta K.H. Abd. Rahman Ambo Dalle figur pemimpin yang tidak mengenal adanya jurang pemisah diantara orang-orang yang ada disekitarnya. Penghargaan yang demikian tinggi tersebut juga tampak dalam forum diskusi atau musyawarah, dimana K.H. Abd. Rahman Ambo Dalle tidak segan-segan meminta dan mendengar pendapat yang disampaikan oleh peserta rapat terkait dengan perencanaan suatu kegiatan. Dengan tidak menafikkan berbagai pandangan yang didengarnya, selanjutnya beliau menyampaikan perencanaannya secara jelas dan gamblang dengan perhitungan-perhitungan yang sangat matang

¹⁴³Kemampuan dimaksud adalah kemampuan untuk melihat ke depan, memperhitungkan berbagai kemungkinan yang dapat terjadi, sehingga dapat dipersiapkan berbagai sarana alternatif dengan menjabarkan kegiatan serta membuat urutan prioritas pelaksanaan kegiatan organisasi.

¹⁴⁴Lembaga pendidikan yang dimaksud adalah pondok pesantren yang didalamnya membina madrasah-madrasah dengan berbagai jenjang pendidikan yang pernah didirikan dan dipimpinnya secara langsung sejak awal kariernya sampai akhir hayatnya sebagai tokoh pendidik, seperti; MAI Mangkoso (sekarang pondok pesantren DDI Mangkoso), Pondok Pesantren Putri DDI Ujunglare Kota Parepare, dan Pondok Pesantren DDI kaballangang Kab. Pinrang.

sehingga peserta rapat semakin yakin dan bersemangat dalam menghadapi kegiatan yang direncanakannya tersebut.¹⁴⁵

Pernyataan seperti di atas, banyak dipersaksikan oleh pembina organisasi yang banyak membantunya dalam pengelolaan organisasi DDI maupun santri-santrinya yang dekat dengan kehidupan pribadi K.H. Abd. Rahman Ambo Dalle. Diantara mereka banyak yang sering dipanggil untuk merancang suatu kegiatan baik yang berkaitan dengan kegiatan organisasi maupun kegiatan-kegiatan lembaga yang berada dibawah naungan DDI.

Dalam usaha untuk menyusun perencanaan suatu kegiatan, maka digelarlah rapat-rapat, diskusi ataupun melalui musyawarah untuk membicarakan kegiatan tersebut. Hal yang cukup menarik dari setiap pelaksanaan pertemuan itu, senantiasa diawali dengan penanaman nilai-nilai luhur dan mengharapkan kepada mereka untuk dapat mengaktualisasikan nilai-nilai luhur itu dalam praktek kehidupan sehari-harinya, termasuk dalam pelaksanaan kegiatan yang sedang mereka dibicarakan. Nilai-nilai luhur yang paling ditandakan oleh *Anregurutta* K.H. Abd. Rahman Ambo Dalle adalah implementasi nilai-nilai dan prinsip manajemen pendidikan Islam terutama pada aspek keikhlasan dalam melakukan suatu kegiatan.

Yang cukup unik dari perilaku manajerial K.H. Abd. Rahman Ambo Dalle adalah pengambilan keputusan yang cukup mendadak tentang sesuatu kegiatan yang secara manajemen dipandang sebagai sesuatu yang kurang baik. Tindakan dimaksud, seperti keputusan penempatan tenaga pengajar pada madrasah-madrasah yang dikunjungi dalam rangkaian pelaksanaan program pembinaan lembaga-lembaga pendidikan yang ada didaerah-daerah yang jauh dari pusat administrasi organisasi DDI, seperti madrasah-madrasah yang ada diwilayah propinsi Sumatera Utara,

¹⁴⁵K.H. Abd. Rahim Arsyad, *wawancara*, pada tanggal 25 Pebruari 2013 di Parepare

Jambi, Kalimantan Timur, Kalimantan Selatan dan daerah-daerah lainnya. Pada madrasah-madrasah tersebut, terkadang K.H. Abd. Rahman Ambo Dalle tampaknya kurang memperhatikan proses perencanaan yang telah ditetapkan sebelumnya terkait pengembangan organisasi dengan menempatkan pembina baru yang sebelumnya belum pernah dibicarakan sebelumnya.

Berkenaan dengan peristiwa tersebut, K.H. Abd. Rahim Arsyad sebagai salah seorang murid seniornya turut memberikan persaksian bahwa;

Kepribadian manajerial yang dimilikinya merupakan contoh yang paling konkrit. Peristiwa dimaksud, terjadi pada saat “saya” (Rahim Arsyad) mendampingi *Anregurutta* K.H. Abd. Rahman Ambo Dalle ketika beliau melakukan kunjungan ke daerah Palu propinsi Sulawesi Tengah. Ketika itu, K.H. Abd. Rahman Ambo Dalle langsung menunjuk “saya” (Rahim Arsyad) untuk tetap tinggal sebagai tenaga pengajar pada madrasah yang dikunjunginya. Peristiwa ini tentu saja membuat “saya” terkejut sekaligus cukup kelabakan karena kurangnya persiapan untuk tinggal. Tetapi karena keyakinan dan kepercayaan yang tinggi terhadap keputusan yang telah ditetapkan *Anregurutta* K.H. Abd. Rahman Ambo Dalle, membuat “saya” menyatakan kesiapan untuk melaksanakan tugas yang dibebankan oleh beliau (K.H. Abd. Rahman Ambo Dalle).¹⁴⁶

Pernyataan yang serupa dengan persaksian di atas, juga dikemukakan oleh H. Andi Aslam Patonangi¹⁴⁷ yang menyatakan bahwa :

Menurutnya, dalam memimpin Darud Da’wah Wal Irsyad, K.H. Abd. Rahman Ambo Dalle lebih mengedepankan sifat *rahim* (penyayang) terhadap para guru serta murid-muridnya, dan ini merupakan aktualisasi dari sifat Allah swt. yang

¹⁴⁶K.H. Abd. Rahim Arsyad, *wawancara*, pada tanggal 25 Pebruari 2013 di Parepare

¹⁴⁷Andi Aslam Patonangi adalah Bupati Pinrang pada saat penelitian ini dilakukan. Beliau (Bupati Pinrang) mengaku cukup mengenal beliau baik secara langsung maupun melalui cerita orang tuanya bapak Andi Patonangi (Mantan Bupati Pinrang) pada saat K.H. Abd. Rahman Ambo Dalle berhijrah dari Kota Parepare ke Kaballangang Kab. Pinrang pada tahun 1978 yang selanjutnya mendirikan Pondok Pesantren Manahilil Ulum Lil Banin DDI Kaballangang. Kedatangan K.H. Abd. Rahman Ambo Dalle ke Pinrang merupakan hasil ajakan Bupati Pinrang kala itu bapak Andi Patonangi menyatakan sekiranya *Gurutta*, K.H. Abd. Rahman Ambo Dalle, berkenan pindah ke Pinrang, maka selaku bupati telah menyediakan satu areal tanah yang cocok untuk ditempati membangun dan mengembangkan pesantren. Tawaran ini diterima baik oleh *Gurutta*. Segera setelah menyatakan menerima tawaran itu, beliau pun pindah ke Pinrang dan mendirikan pesantren DDI di Kaballangan. Lihat Abd. Muiz Kabry, *Sejarah Kebangkitan dan Perkembangan Darud Da’wah Wal Irsyad*, h. 106.

Maha Pengasih dan Penyayang serta sifat nabi Muhammad saw. yang menjadi rahmat bagi semesta alam (*rahmatan lil al-'alamin*). Lebih lanjut H. Andi Aslam Patonangi menyatakan bahwa K.H. Abd. Rahman Ambo Dalle dalam menjalankan tugas dakwah dan pendidikannya senantiasa berlandaskan kepada sifat penyayang pada sesama. Kondisi ini mampu menciptakan suasana dan menjalin hubungan yang penuh rasa kasih sayang antara guru dan murid-murid, sehingga tidak ada satupun murid-murid K.H. Abd. Rahman Ambo Dalle pada saat itu yang berani membantah dan tidak mematuhi perintahnya. Dalam kasus penunjukan dan penempatan para muridnya sebagai guru di berbagai wilayah terpencil, misalnya, penunjukan ini lazimnya dilakukan berdasarkan inisiatif K.H. Abd. Rahman Ambo Dalle sendiri.¹⁴⁸

Secara sepintas menurut hemat penulis keputusan penempatan murid-murid ini menunjukkan sikap kepemimpinan otoriter dari K.H. Abd. Rahman Ambo Dalle. Akan tetapi, penilaian keotoriteran ini, pada umumnya, dibantah oleh para murid-murid utamanya, seperti. H. M. Rahim Arsyad, H. M. Harun P., H. Sultan S., M. Akib D., dan H. M. Arsyad Ambo Tuo, misalnya, justru melihat kasus ini sebagai bagian dari kelebihan dan keutamaan interpersonal (*karamah*) K.H. Abd. Rahman Ambo Dalle, khususnya yang berhubungan dengan pengetahuan masa yang akan datang, yang lazim disebut dengan *basirah*.¹⁴⁹

H. Sultan S., mencontohkan, setiap kali berkunjung ke daerah-daerah, seperti Sulawesi Tengah, Kalimantan Timur dan Kalimantan Selatan dan beberapa daerah lainnya, K.H. Abd. Rahman Ambo Dalle berangkat yang bersama dengan beberapa orang muridnya. Sekembalinya dari daerah-daerah tersebut, K.H. Abd. Rahman Ambo Dalle hanya disertai satu orang murid. Beberapa murid yang turut menyertai keberangkatannya ditinggal di daerah yang dikunjungi dan ditempatkan untuk membina madrasah Darud Da'wah Wal Irsyad baik yang baru maupun madrasah-

¹⁴⁸Andi Aslam Patonangi, *wawancara*, pada tanggal, 25 Maret 2013 di Pinrang.

¹⁴⁹K.H. Abd. Rahim Arsyad, *wawancara*, pada tanggal 25 Pebruari 2013 di Parepare, H. M. Harun P., *Wawancara*, pada tanggal 28 Pebruari 2013 di Pinrang, H. Sultan S., *Wawancara*, pada tanggal 28 Pebruari 2013 di Pinrang, M. Akib D., *wawancara*, pada tanggal 25 Mei 2013 di Parepare, dan H.M. Arsyad Ambo Tuo, pada tanggal 29 Pebruari 2013 di Pinrang.

madrrasah yang memang telah berdiri sebelumnya sebagai tenaga pengajar tambahan pada tempat tersebut.¹⁵⁰

Persaksian di atas, merupakan salah satu bukti nyata terkait perilaku manajerial K.H. Abd. Rahman Ambo Dalle yang tampaknya kurang sesuai dengan fungsi-fungsi manajemen modern, terutama pada aspek fungsi perencanaan. Dalam pandangan penulis, bahwa perilaku manajemen perencanaan yang demikian pada dasarnya memberikan indikasi bahwa K.H. Abd. Rahman Ambo Dalle pada dasarnya adalah seorang manajer yang memiliki kemampuan yang sangat baik dalam menyiapkan alternatif-alternatif terhadap permasalahan yang tidak pernah diperhitungkan oleh orang lain.

Karena itu pula, setiap kali melakukan kunjungan kedaerah-daerah, beliau senantiasa didampingi oleh murid-muridnya yang dianggap oleh beliau sebagai murid yang siap pakai kapan dan dimanapun mereka dibutuhkan. Pandangan ini tentu saja didasarkan pada berbagai persaksian yang didapatkan oleh penulis selama proses pengumpulan data terkait dengan kegiatan perencanaan kegiatan K.H. Abd. Rahman Ambo Dalle sebagai manajer pada organisasi dan lembaga pendidikan yang dipimpinnya.

b. Pembinaan dan Pengembangan Ketenagaan

Setiap lembaga pendidikan senantiasa menginginkan agar tenaga kependidikan melaksanakan tugas secara optimal dan menyumbangkan segenap kemampuannya untuk kepentingan lembaga, serta bekerja lebih baik dari hari ke hari. Menurut Edward Sallis, guru harus diberi peluang untuk memperbaiki

¹⁵⁰H. Sultan Semmang, *wawancara*, pada tanggal 28 Pebruari 2013 di Kaballangang Kab. Pinrang.

pembelajaran murid dengan cara memberdayakannya dengan otonomi, pengembangan kemampuan, serta meningkatkan penghargaan terhadap prestasi tenaga kependidikan. Di samping itu, tenaga kependidikan sebagai manusia, juga membutuhkan peningkatan dan perbaikan pada dirinya termasuk dalam tugasnya. Sehubungan dengan itu, fungsi pembinaan tenaga kependidikan merupakan fungsi pengelolaan pegawai yang mutlak diperlukan dalam rangka menjaga dan memperbaiki serta meningkatkan kinerja tenaga kependidikan yang ada.

Program pembinaan dan pengembangan ketenagaan yang dimaksud, meliputi; aspek yang cukup luas, antara lain; peningkatan kemampuan kerja, peningkatan dedikasi, peningkatan moral dan disiplin kerja serta pengarahan dan pembentukan motif kerja yang obyektif. Termasuk usaha untuk menambah pengetahuan dan latihan-latihan bagi para personal melalui penataran, tugas belajar, latihan kerja baik di lingkungan sendiri maupun di lingkungan lain.

Sebagai wujud nyata dari upaya pembinaan dan pengembangan tenaga kependidikan yang dilakukan sekaligus untuk mempersiapkan kader-kader Darud Da'wah Wal Irsyad di masa yang akan datang adalah dengan cara memberikan kesempatan belajar kepada tenaga kependidikan yang memiliki potensi untuk berkembang atau mengikutkan mereka pada program pelatihan dan kursus-kursus tertentu. Salah satu bentuk upaya yang dimaksud antara lain, mengirimkan murid-muridnya untuk melanjutkan pendidikannya ke beberapa negara yang berada dikawasan Timur Tengah, seperti ke negara Mesir dan Arab Saudi. Upaya pembinaan dan pengembangan seperti ini tiada lain adalah untuk mewujudkan keinginannya dalam rangka meningkatkan kualitas kerja tenaga kependidikan sekaligus untuk menjaga eksistensi organisasi DDI pada masa yang akan datang.

Sehubungan dengan hal ini, salah seorang diantara tenaga kependidikan yang pernah mengikuti kegiatan pengembangan melalui kesempatan belajar ke negara Mesir menyatakan bahwa:

Ketika *Anregurutta* K.H. Abd. Rahman Ambo Dalle mengirim kami (H. Abd. Rahim Arsyad, H. Andi Syamsul Bahri, H.M. Yunus Shamad dan yang lainnya) untuk melanjutkan pendidikan ke luar negeri, seperti ke Universitas Al-Azhar yang berada dinegara Mesir. Sebelum kami berangkat, maka *Anregurutta* K.H. Abd. Rahman Ambo Dalle selalu memberikan nasehat atau kepada kami dalam bentuk harapan, seperti pernyataan dalam beliau bahwa: “saya mengirim kalian untuk menuntut ilmu jauh kenegeri orang dengan harapan kalian setelah meraihnya, kembali untuk membantu saya dalam upaya mengembangkan lembaga pendidikan ini agar dapat lebih baik lagi. Lebih lanjut beliau menyatakan bahwa Ilmu pengetahuan pada dasarnya tidak diukur dari tingginya, akan tetapi dilihat dari bagaimana ilmu itu diamalkan sehingga mampu memberikan manfaat kepada orang banyak atau masyarakat”.¹⁵¹

Pernyataan di atas, memberikan informasi bahwa beliau *Anregurutta* K.H. Abd. Rahman Ambo Dalle adalah sosok pemimpin yang tidak pernah berhenti berpikir demi kepentingan organisasinya, bahkan rela berkorban untuk memberikan tambahan biaya yang diambil dari uang pribadinya demi meringankan beban yang harus ditanggung oleh mereka yang dikirim. Kondisi ini, menunjukkan kemurahan hati beliau sekaligus menjadi motivasi tersendiri bagi mereka untuk mewujudkan impian dan harapan mereka sendiri termasuk untuk memberikan pembuktian atas kepercayaan yang diberikan oleh *Anregurutta* K.H. Abd. Rahman Ambo Dalle kepada mereka.

Dalam pernyataan yang lain, juga disampaikan oleh salah seorang tenaga kependidikan yang dikirim ke Australia untuk mengikuti pelatihan khusus dalam bidang Agrobisnis. Secara gampal beliau menyatakan bahwa:

¹⁵¹K.H. Abd. Rahim Arsyad, salah seorang murid senior *Anregurutta* K.H. Abd. Rahman Ambo Dalle, *wawancara*, pada tanggal 28 Pebruari 2013 di Kota Parepare.

Kegiatan pembinaan dan pengembangan tenaga kependidikan tersebut, tidak lain bertujuan untuk bagaimana meningkatkan kualitas kinerja tenaga kependidikan yang ada, sehingga dalam pelaksanaan tugas dan peran masing-masing dari tenaga kependidikan tersebut dapat berjalan dengan baik. Pengetahuan dan pengalaman yang mereka peroleh, menjadi tambahan bekal dalam mengoptimalkan kinerja mereka dari tugas-tugas yang menjadi tanggung jawabnya. Dengan demikian, kegiatan pembinaan dan pengembangan ketenagaan tersebut, merupakan upaya positif yang diharapkan mampu mengantarkan lembaga dalam mewujudkan tujuannya.¹⁵²

Pernyataan ini, jelas memberikan gambaran dan informasi bahwa pelaksanaan pembinaan dan pengembangan tenaga kependidikan khususnya dalam lingkungan organisasi DDI telah terlaksana dan berjalan dengan baik. Beberapa informasi yang diperoleh dapat dijadikan sebagai indikator untuk sampai kepada kesimpulan di atas. Salah satu diantaranya adalah sistem penyelenggaraannya telah berjalan secara sistematis, tertib, dan teratur.

Pernyataan ini tentu saja didasarkan bukan hanya dalam bentuk pernyataan-pernyataan yang dikemukakan sebelumnya, tetapi didukung oleh data lain yang menggambarkan tentang mekanisme penetapan tenaga kependidikan yang terpilih dalam rangka pembinaan dan pengembangan ketenagaan. Dengan demikian, upaya pembinaan dan pengembangan ketenagaan tersebut, sangat dimungkinkan dapat memberikan kontribusi nyata dalam upaya menunjang pembinaan moral dan disiplin kerja ketenagaan maupun untuk upaya pengembangan organisasi sehingga tetap eksis dalam perkembangannya.

Di sisi lain, pembinaan dan pengembangan tenaga kependidikan pula harus didukung oleh terselenggara sistem tata usaha kepegawaian yang baik. Sistem ketatausahaan seperti surat menyurat dan penataan status setiap personal pegawai harus dilaksanakan secara lancar, sehingga pemenuhan hak setiap personal pegawai dapat

¹⁵²M. Sultan AM., salah seorang Pembina pada pondok pesantren DDI Kaballangang, wawancara, pada tanggal 22 Pebruari 2013 di Pinrang.

disesuaikan dengan kewajiban yang telah dilaksanakannya. Dengan kondisi demikian, jelas akan menimbulkan rasa puas bagi pegawai sekaligus dapat menjadi sarana pembangkit semangat kerja sehingga memungkinkan terjadinya peningkatan moral kerja dari setiap personal pegawai.

c. Rekrutmen

Implementasi pemikiran *Anregurutta* K.H. Abd. Rahman Ambo Dalle sebagai pemimpin organisasi, salah satunya diwujudkan dalam usaha pengadaan tenaga kependidikan sebagai bagian yang tidak terpisahkan dari usaha pengembangan organisasi. Kegiatan pengadaan tenaga kependidikan ini tiada lain bertujuan untuk memenuhi kebutuhan ketenagaan, baik dari aspek jumlah maupun kualitasnya. Untuk kepentingan tersebut, maka dilakukan melalui kegiatan rekrutmen dengan cara menyeleksi calon-calon tenaga kependidikan yang mampu memenuhi syarat sehingga dapat dipilih sebagai calon terbaik yang dapat diterima sesuai dengan kompetensi dimilikinya. Sistem seleksi ini dilakukan dalam bentuk ujian lisan, tulisan, dan praktek.

Meskipun demikian, dalam tataran pelaksanaan pengadaan tenaga kependidikan ini, umumnya dilakukan dengan mendatangkan secara intern (dari dalam lembaga), atau memanfaatkan tenaga yang sudah ada dan tersedia (kelebihan tenaga) dari lembaga lain. Penerimaan tenaga kependidikan dari lembaga lain dimaksud adalah penempatan pegawai dari kantor Kementerian Agama dengan status tenaga yang diperbantukan sekaligus wujud nyata pembinaan yang dilakukan oleh lembaga pemerintah ini terhadap keberadaan lembaga pendidikan madrasah yang berada dibawah binaannya.

Dalam pandangan K.H. Abd. Muiz Kabry, terkait dengan sistem rekrutmen pegawai yang diberlakukan pada lembaga pendidikan yang berada dalam naungan organisasi DDI, beliau menyatakan bahwa:

Sistem yang harus diterapkan dalam rekrutmen ketenagaan dalam lingkungan lembaga pendidikan yang berada dibawah naungan organisasi DDI adalah sistem seleksi dengan penetapan syarat dan kriteria yang harus dipenuhi oleh setiap calon pendaftar. dengan mengutamakan hal-hal bernilai positif dari sifat-sifat kepribadian setiap peserta. Menurut *Anregurutta* K.H. Abd. Rahman Ambo Dalle kriteria utama yang diharapkan dari setiap personal pegawai yang dibutuhkan adalah pribadi-pribadi yang memiliki sifat dasar kejujuran, keikhlasan, amanah dan kriteria seperti yang dipersyaratkan oleh syaria'ah bagi yang berkeinginan untuk mengemban sebuah tanggungjawab. Dengan kriteria dan syarat yang cukup berat ini, maka umumnya tenaga yang direkrut umumnya merupakan alumni yang berhasil dicetak oleh lembaga-lembaga kependidikan yang berada dibawah naungan organisasi DDI itu sendiri.¹⁵³

Berdasarkan pernyataan di atas, yang selanjutnya dirujuk pada Anggaran Dasar dan Anggaran Rumah Tangga dan Program Umum dan Taushiyah (rekomendasi) DDI telah diatur tentang tata cara perekrutan anggota DDI yang tentunya terintegrasi dengan kriteria dan syarat bagi pegawai lembaga kependidikan yang berada dibawah naungannya. Karena itu, sistem rekrutmen yang diterapkan oleh organisasi DDI beserta lembaga kependidikannya senantiasa berpatokan pada peraturan dasar organisasi tersebut. Namun demikian, perlu dipahami bahwa inspirator utama terhadap penyusunan aturan dimaksud tetap berasal dari buah pemikiran *Anregurutta* K.H. Abd. Rahman Ambo Dalle.

d. Promosi dan Mutasi

Promosi dan mutasi yang dimaksud dalam konteks manajemen sumber daya tiada lain adalah upaya yang dilakukan untuk memberikan penghargaan kepada para pegawai yang memiliki kualitas kerja yang baik selama menjadi bagian dari suatu

¹⁵³K. H. Abd. Muiz Kabry, *wawancara*, pada tanggal 23 Pebruari 2013 di Pondok Pesantren DDI Ujung Lare, Kota Parepare.

lembaga atau organisasi. Kegiatan ini dimaksudkan untuk menempatkan tenaga-tenaga yang memiliki kemampuan berdasarkan pada jenis pekerjaan yang sesuai dengan kompetensi yang dimiliki oleh sang pegawai. Dengan demikian, tujuan promosi pada suatu lembaga adalah upaya untuk mengembangkan posisi atau kedudukan seorang pegawai sekaligus sebagai upaya untuk meningkatkan kualitas kinerja bagi orang dipromosikan dalam jabatan tertentu.

Dalam konteks penerapan promosi dan mutasi dalam lingkungan DDI, memang sejak awal perkembangan organisasi ini telah dikenal dan dilaksanakan. Pengisian jabatan pada suatu lembaga atau organisasi adalah hal yang mutlak dipenuhi sebagai upaya untuk menjaga kelancaran proses penyelenggaraan organisasi yang bersangkutan. Peingkatan status pegawai biasa kemudian mampu menduduki suatu jabatan, menjadi penting untuk dilakukan dengan mengingat kepentingan organisasi dan kepentingan individu dari pegawai yang telah memenuhi kriteria dan syarat untuk menjadi pejabat berdasarkan tingkat kompetensi yang dimilikinya.

Termasuk dalam hal ini dilakukan melalui promosi jabatan atau mutasi bagi mereka yang dibutuhkan pada lembaga-lembaga pendidikan yang berada dibawah naungan organisasi DDI atau dibawah binaan kantor Kementerian Agama. Selanjutnya, pengisian jabatan yang lowong dalam bentuk promosi atau mutasi, dapat dilakukan apabila formasi yang kosong sedikit, sementara pada bagian lain ada kelebihan tenaga atau memang sudah dipersiapkan untuk promosi jabatan atau mutasi tersebut.

Dalam penempatan dan penugasan ini diusahakan adanya kesesuaian antara karakteristik tenaga kependidikan dengan tanggungjawabnya. Untuk memberikan

kesempatan kepada para tenaga kependidikan bekerja dalam situasi yang berbeda, akan dilakukan mutasi. Mutasi merupakan kegiatan manajemen kepegawaian yang berhubungan dengan proses pemindahan fungsi, tanggung jawab, dan status pegawai dengan tujuan agar tenaga kependidikan yang bersangkutan memperoleh kepuasan kerja yang mendalam, dan dapat memberikan prestasi kerja semaksimal mungkin terhadap lembaga pendidikannya.

Berkenaan dengan pemberhentian tenaga kependidikan didasarkan pada ketentuan-ketentuan atau peraturan-peraturan yang telah ditetapkan sebagai acuan atau pedoman pelaksanaannya. Untuk selanjutnya, masing-masing pihak diikat dalam suatu perjanjian kerjasama. Berdasarkan pada ketentuan dan peraturan tersebut, personalia dapat menjalankan fungsinya dalam melakukan pemberhentian tenaga kependidikan yang menyebabkan terlepasnya hak dan kewajiban pihak tenaga kependidikan atau pihak organisasi dari hak dan kewajibannya sebagai lembaga tempatnya bekerja.

Dalam kaitannya dengan tenaga kependidikan pada lembaga pendidikan yang berada dibawah naungan organisasi DDI, khususnya tenaga kependidikan, maka sebab-sebab pemberhentian tenaga kependidikan dapat dikelompokkan dalam tiga jenis: (1) pemberhentian atas permohonan sendiri, (2) pemberhentian oleh lembaga, dan (3) pemberhentian oleh sebab lain. Ketentuan ini diatur dalam AD/ART organisasi yang sifatnya mengikat semua komponen organisasi yang terlibat didalamnya.

Pemberhentian atas permohonan tenaga kependidikan sendiri misalnya, dilakukan karena yang bersangkutan telah meminta atas namanya sendiri tanpa ada paksaan dari pihak manapun. Alasan pengajuan permohonan berhenti, tentunya

kembali kepada masing-masing tenaga kependidikan termasuk pindah karena keinginan untuk mendapatkan lapangan pekerjaan yang sesuai dengan tujuan untuk memperbaiki nasibnya. Atas permintaan itu, pihak organisasi tidak memiliki alasan untuk tetap mempertahankannya.

Sementara, pemberhentian oleh lembaga dapat dilakukan dengan alasan berikut: a) tenaga kependidikan yang bersangkutan tidak cakap dan tidak memiliki kemampuan untuk melaksanakan tugas-tugasnya dengan baik, b) perampangan atau penyederhanaan organisasi, c) peremajaan, biasanya berlaku bagi tenaga kependidikan dengan status pegawai yang diperbantukan dari lembaga pemerintah yang telah berusia diatas 55 tahun dan berhak pensiun, d) tidak sehat jasmani dan rohani sehingga tidak dapat melaksanakan tugasnya dengan baik, e) melakukan pelanggaran tindak pidana sehingga di hukum penjara atau kurungan, dan f) melanggar sumpah atau perjanjian.¹⁵⁴

Berdasarkan pada pemberhentian itu, maka pihak organisasi jelas telah memutuskan hubungan kerjasama dengan tenaga kependidikan bersangkutan sehingga hak dan kewajiban organisasi pun secara langsung juga terputus.

e. Pengendalian

Pengendalian yang juga dikenal dalam istilah pengawasan atau *controlling* adalah bagian paling akhir dari sebuah fungsi manajemen. Fungsi manajemen yang dikendalikan tentu saja yang berkaitan dengan fungsi perencanaan, pengorganisasian, pengarahan, dan pengendalian itu sendiri. Sebagai bagian yang tidak terpisahkan dengan fungsi manajemen yang lainnya, fungsi pengendalian

¹⁵⁴PB. DDI., *Anggaran Dasar, Anggaran Rumah Tangga, Program Umum dan Taushiyah (Rekomendasi) Periode 2003-2008*. h. 13-16.

merupakan salah satu fungsi manajemen yang menempati posisi yang cukup menentukan dalam usaha pencapaian tujuan kegiatan bersama. Banyaknya kasus yang terjadi dalam suatu organisasi, lebih banyak disebabkan oleh karena lemahnya pengendalian yang menyebabkan banyaknya terjadi penyimpangan antara sesuatu yang direncanakan dengan yang dilakssnakan.

Dalam tulisan ini, yang dimaksud dengan pengendalian adalah suatu usaha yang dilakukan dalam suatu proses, yang meliputi kegiatan; pemantuan, penilaian, dan pelaporan rencana atas pencapaian tujuan organisasi yang telah ditetapkan untuk dijadikan sebagai dasar dalam melaksanakan tindakan korektif guna penyempurnaan lebih lanjut dari kegiatan dimaksud. Jadi, fokus utama pengendalian yang dimaksud dalam hal ini adalah suatu bentuk kewenangan yang dimiliki oleh pemegang kendali kegiatan terhadap para pelaksana kegiatan yang diberikan tugas dan tanggungjawab untuk menyelesaikannya berdasarkan pada ketentuan-ketentuan tertentu.

Dapat dipahami, bahwa pada dasarnya pelaksanaan pengendalian kegiatan dalam lingkup manajemen memiliki tujuan dan manfaat yang diharapkan sebagai suatu usaha untuk mencapai tingkat efektivitas da efesiensi dari suatu kegiatan. Dalam pandangan Husaini Usman, bahwa tujuan dan manfaat yang dapat diperoleh dengan adanya tindakan pengendalian adalah sebagai berikut;

1. menghentikan atau meniadakan kesalahan, penyimpangan, penyelewengan, pemborosan, hambatan, dan ketidakadilan;
2. mencegah terulangnya kebalik kesalahan, penyimpangan, penyelewengan, pemborosan, hambatan, dan ketidakadilan;
3. mendapatkan cara-cara yang lebih baik atau membina yang telah baik;
4. menciptakan suasana keterbukaan, kejujuran, partisipasi, dan akuntabilitas organisasi;
5. meningkatkan kelancaran operasi organisasi;
6. meningkatkan kinerja organisasi;

7. memberikan opini atas kinerja organisasi; dan
8. mengarahkan manajemen untuk melakukan koreksi atas masalah-masalah pencapaian kinerja yang ada.¹⁵⁵

Identifikasi tujuan dan manfaat fungsi pengendalian dalam kegiatan manajemen seperti yang dikemukakan di atas, merupakan suatu upaya untuk memahami secara mendalam bahwa kegiatan manajemen pengendalian secara umum adalah usaha untuk meningkatkan akuntabilitas dan keterbukaan pada setiap jenis kegiatan yang lakukan oleh sekelompok orang untuk tujuan bersama. Oleh karena itu, setiap orang yang memiliki tanggungjawab untuk diselesaikan, senantiasa dapat menyadari bahwa yang ia lakukan adalah suatu pekerjaan yang diharapkan oleh semua orang dapat berhasil sehingga mereka dapat memaksimalkan potensi yang dimilikinya untuk menyelesaikan penkerjaannya dengan baik.

Berdasarkan pada uraian di atas, hubungannya dengan implementasi pola pemikiran K.H. Abd. Rahman Ambo Dalle dalam praktek manajemennya terhadap manajemen pendidikan Islam dalam lingkungan Darud Da'wah Wal Irsyad, dapat dipersaksikan bahwa eksistensi lembaga pendidikan yang berada dibawah naungan dan binaan organisasi DDI, merupakan bukti nyata yang tidak dapat dipungkiri bahwa K.H. Abd. Rahman Ambo Dalle adalah sosok ulama yang memiliki kemampuan manajerial yang sangat mumpuni didalam mengelola organisasinya.

Kenyataan ini sekaligus menunjukkan bahwa, rangkaian dari fungsi-fungsi manajemen secara umum telah dilaksanakan dengan baik, termasuk didalamnya adalah kegiatan pengendalian atau pengawasan terhadap setiap jenis kegiatan organisasi telah berjalan sesuai dengan harapan. Usaha pengendalian yang dilakukannya, tentu berdasarkan pada urutan-urutan kegiatan manajemen mulai dari

¹⁵⁵Husaini Usman, *Manajemen Teori, Praktik, dan Riset Pendidikan* (Jakarta: Bumi Aksara, 2006), h. 401.

perencanaan awal kegiatan, pengorganisasi, pengarahan sampai pada tahap pelaksanaan pengendalian dari kegiatan itu menjadi fokus yang tidak pernah lepas dari pemantauannya.

Berdasarkan pada hasil pengolahan data dan informasi yang didapatkan berkenaan dengan kegiatan pengendalian ini, menunjukkan bahwa K.H. Abd. Rahman Ambo Dalle tidak pernah melupakan setiap kegiatan organisasi ataupun lembaga pendidikan yang dipimpinnya. Selain senantiasa mempertanyakan kepada mereka yang telah ditunjuk untuk melaksanakan kegiatan tersebut, baik menyangkut tingkat pencapaian kegiatan, kendala-kendala yang dihadapi, seperti; kebutuhan dana, kemampuan para pelaksana, maupun yang berkaitan dengan waktu penyelesaian kegiatan. Kesemua hal tersebut, tidak perlah luput dari pengamatan dan pemantauannya.

kondisi seperti di atas, dibenarkan oleh mereka yang pernah terlibat langsung dalam berbagai jenis kegiatan yang dilaksanakan oleh K.H. Abd. Rahman Ambo Dalle. Salah seorang diantaranya menyatakan bahwa;

Anregurutta K.H. Abd. Rahman Ambo Dalle adalah seorang ulama sekaligus sebagai seorang manajer yang mempunyai tingkat kepedulian yang sangat tinggi terhadap keberhasilan suatu kegiatan yang dilaksanakan oleh organisasi. Misalnya saja, pelaksanaan hajatan besar organisasi DDI, seperti Mukhtamar DDI. Sebagai pimpinan tertinggi organisasi, beliau senantiasa memberikan perhatian dengan petunjuk-petunjuk kepada panitia yang telah dibentuk untuk menyukseskan kegiatan muktamar sebagai hajatan besar organisasi. Perhatian besar tersebut, tampak pada usahanya untuk mengetahui rencana sampai usaha pengendalian kegiatan. Dengan informasi yang didupakannya, selanjutnya beliau memberikan arahan dan petunjuk kepada mereka agar dapat bekerja dengan penuh keikhlasan dan berbagai sifat-sifat terpuji lainnya, sehingga pekerjaan itu benar-benar memberikan manfaat kepada organisasi dan kepada umat.¹⁵⁶

¹⁵⁶H. M. Alwi Nawawi, mantan sekjen PB. DDI periode 1993-1997., *wawancara*, pada tanggal 26 Maret 2013 di Makassar.

Persaksian yang berikan senada seperti di atas, telah banyak didapatkan dan pada berbagai jenis kegiatan dilaksanakan oleh K.H. Abd. Rahman Ambo Dalle sepanjang kepemimpinannya pada organisasi DDI dan pada berbagai lembaga pendidikan pondok pesantren yang pernah dinina langsung oleh beliau. Kenyataan ini, sekaligus menjadi dasar bagi penulis untuk menyimpulkan berkaitan dengan usaha pengendalian kegiatan organisasi dan lembaga pendidikan yang dipimpinnya, bahwa keberadaan K.H. Abd. Rahman Ambo Dalle sebagai pimpinan, telah mampu melaksanakan fungsinya dengan baik sebagai pengendali kegiatan organisasi. Berbagai usaha dilakukannya demi pencapaian tujuan kegiatan secara khusus dan tujuan organisasi secara umum dapat dilakoninya dengan baik.

Tindakan manajerial K.H. Abd. Rahman Ambo Dalle dalam organisasinya, menunjukkan bahwa ia adalah sosok ulama sekaligus sosok manajer tulen yang telah banyak berbuat demi organisasinya. Keteladanan yang ditampilkan dengan mengedepankan sifat keikhlasan sebagai motor penggerak dari setiap langkah yang dijalaninya, menjadi sumber inspirasi kepada murid-muridnya dan kepada karib kerabatnya untuk dapat berbuat seperti yang telah dicontohkannya dalam berbagai aspek kehidupannya.

Berdasarkan uraian di atas dapat dikatakan bahwa manajemen kepegawaian adalah proses menarik, mengembangkan, mengkaji dan menilai tenaga kerja guna mencapai tujuan pendidikan secara optimal.

4. Manajemen Keuangan

Dalam upaya untuk menunjang tingkat efektivitas dan efisiensi pengelolaan pendidikan, maka salah satu faktor yang berpotensi dan sangat menentukan sekaligus merupakan bagian yang tak terpisahkan dalam kajian manajemen

pendidikan adalah faktor keuangan. Komponen keuangan pada suatu lembaga pendidikan merupakan komponen produksi yang menentukan terlaksananya kegiatan-kegiatan proses belajar mengajar di lembaga pendidikan bersama komponen-komponen lainnya, atau dapat dikatakan bahwa setiap kegiatan yang dilakukan sekolah memerlukan biaya, baik itu disadari maupun tidak. Komponen keuangan ini perlu dikelola sebaik-baiknya, agar dana-dana dapat dimanfaatkan secara optimal untuk menunjang tercapainya tujuan pendidikan

Berdasarkan pada peran dan fungsi faktor keuangan tersebut, maka manajemen keuangan menjadi bagian yang harus mendapat perhatian serius khususnya dari pihak pimpinan organisasi pendidikan. Oleh karena itu, kegiatan perencanaan, analisis dan pengendalian kegiatan keuangan menjadi bagian utama dari kegiatan manajemen keuangan itu sendiri. Dalam prakteknya pada lingkungan organisasi DDI, pengelolaan keuangan juga berjalan seperti apa adanya yang berlaku pada organisasi lainnya. Kegiatan perencanaan keuangan, pelaksanaan anggaran, dan evaluasi terhadap pencapaian sasaran adalah satu bentuk kegiatan yang cukup menguras energi bagi pimpinan organisasi sebagai manajer keuangan. Bagaimana tidak, masalah keuangan seringkali menjadi masalah yang cukup rumit seperti dalam pengelolaan sumber dana yang dimiliki dengan berbagai tuntutan untuk dapat memenuhi kebutuhan anggaran pada setiap kegiatan-kegiatan yang akan dilaksanakan tentunya harus dapat di atasi dengan baik. Dengan demikian, faktor keuangan lembaga pendidikan merupakan salah satu penopang yang pokok atas segala kegiatan yang dilakukannya.

Berkenaan dengan konteks ini, perlu dicermati pemikiran *Anregurutta* K.H. Abd. Rahman Ambo Dalle dalam menata dan mengelola sumber keuangan

organisasinya sehingga tetap dapat berjalan serta tetap eksis sampai sekarang. Sebagai pimpinan utama lembaga pendidikannya, tentu saja kegiatan perencanaan dan penggunaan serta pelaporan penggunaan anggaran menjadi bagian yang selalu mendapat perhatiannya yang besar. Oleh karena itu, sebagai orang yang paling bertanggungjawab dalam penyusunan Rencana Anggaran dan Pengeluaran Belanja institusi pendidikan, maka beliau *Anregurutta* K.H. Abd. Rahman Ambo Dalle mencoba untuk mengembangkan sejumlah dimensi kegiatan administratif kemudian beliau menerjemahkan program pendidikan ke dalam ekuivalensi keuangan sehingga penyusunan anggaran belanja dapat dilakukan dengan baik.

Pemahamannya yang mendalam terhadap pentingnya kegiatan penyusunan anggaran belanja sebagai sesuatu yang membutuhkan banyak pertimbangan dari berbagai pihak yang berkepentingan, maka beliau dalam menetapkan anggaran belanja senantiasa mengundang pihak-pihak tersebut untuk membahasnya secara tuntas. Dengan perspektif seperti ini, maka beliau mampu menyusun anggaran belanja yang mampu membuka jalan bagi pengembangan dan penjelasan tentang tujuan pendidikan yang diinginkan, dan merancang cara-cara dalam usaha pencapaiannya.

Dalam tataran pelaksanaan manajemen keuangan yang dijalankannya, maka *Anregurutta* K.H. Abd. Rahman Ambo Dalle lebih memfokuskan pada dua aspek pelaksanaan, yaitu; memperkuat data penerimaan dan pengeluaran keuangan. Selain itu, juga yang mendapat perhatiannya adalah aspek evaluasi melalui pelaporan dan pertanggungjawaban keuangan serta pelibatan pihak eksternal yang memiliki kompetensi dan kewenangan untuk melakukan pemeriksaan/audit yang berkenaan dengan penggunaan anggaran pada lembaga dan organisasi DDI. Untuk mengetahui

dan menganalisis sistem pengelolaan keuangan yang dijalankan oleh *Anregurutta* K.H. Abd. Rahman Ambo Dalle, berikut ini dipaparkan beberapa pernyataan yang disampaikan oleh orang-orang yang pernah menangani masalah keuangan pada lembaga pendidikan dipimpinya, antara lain seperti dibawah ini:

Pengelolaan keuangan yang berlaku di lembaga pendidikan yang dipimpin oleh *Anregurutta* K.H. Abd. Rahman Ambo Dalle pada dasarnya kurang lebihnya sama dengan pengelolaan keuangan yang ada pada lembaga-lembaga pendidikan lain. Yang umum dikuatkan adalah pencatatan dan pengadministrasian laporan secara baik khususnya yang berkaitan dengan penerimaan dan pengeluarannya/pemanfaatannya. Dalam hal penerimaan, dilakukan dengan memperjelas sumber penerimaan, jenis penerimaan, dan jumlah dana yang diterima. Berkaitan dengan pengeluaran, maka yang diperjelas adalah maksud dan tujuan pengeluaran dana, jenis pengeluaran, dan diserahkan kepada siapa dana itu diserahkan. Kesemua bentuk pengelolaan dan pencatatan keuangan yang dilakukan tersebut, harus diketahui berkas persetujuannya dan ditandatangani oleh pimpinan. Dengan demikian, tidak ada pemanfaatan anggaran tanpa sepengetahuan pimpinan sebagai penanggung jawab utama keuangan lembaga.¹⁵⁷

Pernyataan di atas, menunjukkan bahwa manajemen pengelolaan keuangan yang berlaku pada lembaga pendidikan yang berada dibawah kepemimpinan *Anregurutta* K.H. Abd. Rahman Ambo Dalle telah berjalan dengan baik dan secara umum memenuhi kriteria pengelolaan keuangan menurut praktek yang berlaku dalam manajemen keuangan modern. Termasuk dalam usaha menunjuk dan menentukan bendahara sesuai dengan peran dan fungsinya, misalnya; Penunjukkan bendahara keuangan khusus seperti pengelolaan keuangan yang bersumber dari pemerintah untuk pembinaan dan pengembangan lembaga pendidikan, maka beliau menyerahkan sepenuhnya kepada pimpinan lembaga pendidikan (Kepala Madrasah/ Sekolah) untuk menunjuk bendahara pelaksana. Bendahara inilah yang kemudian mengelola aliran masuk dan keluarnya uang setelah mendapat perintah dari atasan

¹⁵⁷Andi Muhammad Yusuf Lagaligo, salah seorang mantan bendahara pada salah satu lembaga pendidikan yang dipimpin langsung oleh *Anregurutta* K.H. Abd. Rahman Ambo Dalle, *wawancara*, pada tanggal 30 Pebruari 2013 di Siwa Kab. Wajo.

langsungnya. Sedang uang yang bersumber dan diterima dari masyarakat, juga ditetapkan bendahara lain yang bertanggungjawab atas aliran keuangan yang berasal dari masyarakat.

Prosedur pembukuan penerimaan keuangan yang dikembangkan dalam lingkungan Darud Da'wah Wal Irsyad tampaknya menganut pola antara pengaturan pemerintah pusat dengan sekolah. Artinya terdapat beberapa anggaran yang telah ditetapkan oleh peraturan pemerintah. Pihak sekolah tidak boleh menyimpang dari petunjuk penggunaan atau pengeluarannya. Dalam hal ini, sekolah hanya berfungsi sebagai pelaksana pengguna dalam tingkat mikro kelembagaan. Dengan demikian pola manajerial keuangan sekolah hanya terbatas pada pengelolaan dana tingkat operasional. Salah satu kebijakan keuangan sekolah adalah adanya pencarian dana tambahan dari partisipasi masyarakat; selanjutnya cara pengelolaannya dipadukan sesuai dengan tatanan yang lazim sesuai dengan peraturan yang berlaku.

Berkenaan dengan pemanfaatan anggaran, didasarkan pada kebutuhan yang telah disesuaikan dengan perencanaan pembiayaan pendidikan yang ada pada lembaga pendidikan. Pengeluaran lembaga yang berhubungan dengan pembayaran keuangan lembaga untuk pembelian beberapa sumber atau input dari proses yang berlangsung dalam lembaga pendidikan, seperti; tenaga administrasi, guru, bahan-bahan, perlengkapan, dan fasilitas pendidikan. Biaya menggambarkan seluruh sumber yang digunakan dalam proses lembaga pendidikan, apakah digambarkan dalam anggaran biaya madrasah atau tidak. Biaya dari sumber madrasah termasuk nilai setiap input yang digunakan, sekalipun madrasah menyumbangkan atau tidak, terlihat secara akurat.

Selanjutnya, evaluasi dan pertanggungjawaban keuangan lembaga pendidikan madrasah dapat diidentifikasi kedalam tiga hal, yaitu 1) pendekatan penggunaan alokasi dana; 2) bentuk pertanggungjawaban keuangan madrasah; dan 3) keterlibatan pengawasan pihak eksternal madrasah. Pertanggungjawaban terhadap apa yang telah dicapai harus dilakukan sesuai dengan tujuan yang telah ditetapkan, pertanggungjawaban merupakan pembuktian dan penentuan bahwa apa yang dimaksud sesuai dengan yang dilaksanakan, sedang yang dilaksanakan sesuai dengan tugas. Proses ini menyangkut pertanggungjawaban penerima, penyimpanan, dan pembayaran atau penyerahan kepada pihak-pihak yang berhak.

Dalam manajemen keuangan, pengeluaran keuangan harus dibukukan sesuai dengan pola yang ditetapkan oleh peraturan. Beberapa hal yang harus dijadikan patokan bendahara dalam pertanggungjawaban pembukuan, meliputi; format buku kas harian, buku tabelaris, dan format laporan daya serap penggunaan anggaran serta beban pajak. Aliran keuangan harus dicatat sesuai dengan waktu serta peruntukannya.

Dalam evaluasi keuangan lembaga pendidikan, pengawasan merupakan salah satu proses yang harus dilakukan dalam manajemen keuangan. Pelaksanaan pengawasan dapat dilakukan berdasarkan kebutuhan dan kewenangan, karena kebutuhan merupakan bagian dari pengawasan melekat. Dalam manajemen keuangan sekolah, kepala sekolah perlu melakukan pengendalian pengeluaran keuangan selaras dengan anggaran belanja yang telah ditetapkan. Artinya sebagai pemimpin kepala sekolah bertanggungjawab terhadap masalah internal manajemen keuangan sebagai atasan langsung.

Pengawasan keuangan sekolah harus dilakukan melalui aliran masuk dan keluar uang yang dibutuhkan oleh bendahara. Hal itu dilakukan mulai dari proses keputusan pengeluaran pos anggaran pembelanjaan, perhitungan, dan penyimpanan barang oleh petugas yang ditunjuk. Secara administrasi pembukuan setiap pengeluaran dan pemasukan setiap bulan ditandatangani sebagai berita acara.

Kepala atau pimpinan lembaga pendidikan sebagai atasan langsung bertanggungjawab penuh atas pengendalian, sedangkan pengawasan dari pihak berwenang melalui pemeriksaan yang dilaksanakan oleh instansi vertikal, seperti petugas dari Dinas Pendidikan, dan Badan Pengawas Daerah. Pengawasan tersebut relatif dilihat dari tugas rutinitas atas dasar kewenangan pengawasan pembiayaan yang masuk dan diserap sekolah.

Prosedur penggunaan alokasi anggaran sifatnya sangat normatif administratif. Artinya, pemenuhan pengendalian masih terbatas pada angka kuantitatif yang terdokumentasi. Dengan demikian aspek-aspek realitas penggunaan sulit diukur secara obyektif. Persoalan tersebut sering terjadi di sekolah. Hal tersebut disebabkan belum berjalannya fungsi administrasi keuangan dimana aliran uang dan barang teridentifikasi sesuai dengan peran dan fungsinya masing-masing.

Sesuai dengan tugas pokok, fungsi, dan kewenangannya pengawas keuangan pihak eksternal sekolah dilaksanakan oleh petugas dari Badan Pengawas Daerah dan Dinas Pendidikan, baik dana yang bersumber dari pemerintah, maupun dana dari masyarakat. Pengawasan manajemen keuangan yang dilakukan oleh Dinas Pendidikan dan Badan Pengawas Daerah dilakukan secara rutin satu tahun sekali melalui pemeriksaan pembukuan keuangan sekolah. Berdasarkan uraian di atas dapat dikatakan bahwa manajemen keuangan adalah kegiatan pengaturan dana pendidikan

meliputi aspek perencanaan, pengalokasian dan evaluasi dalam rangka pemberdayaan semua sumber dana pendidikan, baik yang telah tersedia maupun yang harus digali sendiri dari berbagai sumber.

5. Manajemen Kurikulum

Terkait dengan pengorganisasian kurikulum, pemikiran K.H. Abd. Rahman Ambo Dalle juga cukup revolusioner dimana pada awal pendirian MAI Mangkoso, kondisi pada saat itu memang masih dalam keadaan yang sangat sulit dengan keberadaan bangsa penjajah (Belanda/Jepang). Keberadaan bangsa penjajah ini menjadi penghalang utama bagi perkembangan dunia pendidikan yang dirintis oleh kelompok atau organisasi-organisasi masyarakat yang berusaha melakukan pencerahan dan pencerdasan kehidupan bangsa.

Beberapa organisasi awal yang menjadi motor penggerak bagi perkembangan dunia pendidikan Islam di Indonesia, misalnya; Al-Jam'iat Al-Khairiyah (1905), Al-Islah Wal Irsyad (1912), Perserikatan Ulama (1911), Muhammadiyah (1912), Nahdatul Ulama (1926), dan Persatuan Islam (1920).¹⁵⁸ Dalam perkembangannya, organisasi-organisasi ini telah berhasil mendirikan lembaga-lembaga pendidikan yang tersebar diberbagai wilayah, seperti; di Sulawesi Selatan berdiri madrasah formal yang pertama pada tahun 1926 oleh Muhammadiyah. Di Bone berdiri Madrasah Amiriah Islamiyah tahun 1933 oleh Persatuan Ulama dan pemuka rakyat. Di Sengkang Berdiri Madrasah Wajo Tarbiyah Islamiyah pada tahun 1931 oleh

¹⁵⁸Rentetan pendirian organisasi yang berbasis masyarakat ini berdiri sebagai puncak kesadaran masyarakat dengan kondisi umat Islam pada masa tersebut, yang benar-benar dala kondisi yang memperhatikan pada seluruh aspek kehidupannya. Disamping, sebagai usaha untuk memupuk rasa patriotisme diantara masyarakat guna mencapai tujuan akhir sebagai bangsa yang merdeka. Lebih jauh lihat: Zuhairini, *Sejarah Pendidikan Islam* (Ed. I, Cet. 10; Jakarta: Bumi Aksara), h. 159 – 186.

Syekh H. M. As'ad Bugis, dan di Mangkoso berdiri Madrasah Tarbiyah Islamiyah oleh H. Abd. Rahman K.H. Abd. Rahman Ambo Dalle pada tahun 1938.¹⁵⁹

Pendirian berbagai organisasi dengan tingkat perkembangan yang cukup pesat, terutama organisasi-organisasi yang bergerak dalam bidang penyelenggaraan pendidikan dan pengajaran telah memberikan ketakutan tersendiri bagi kaum penjajah (Belanda/Jepang) akan timbulnya kesadaran bagi bangsa Indonesia untuk melakukan perlawanan kepada mereka. Dengan alasan inilah kemudian mereka melakukan pelarangan terhadap penerbitan dan penyebaran buku-buku pelajaran kepada masyarakat khususnya pada lembaga-lembaga pendidikan termasuk pondok pesantren dan madrasah yang ada pada waktu itu.

Kondisi ini kemudian memberikan dampak yang sangat sulit bagi K.H. Abd. Rahman Ambo Dalle dalam usaha untuk mengembangkan lembaga pendidikan yang pimpinnya. Untuk itulah kemudian, K.H. Abd. Rahman Ambo Dalle berinisiatif sebagai pimpinan untuk menyusun dan menerbitkan sendiri buku-buku pelajarannya. Penyusunan dan penerbitan buku tersebut, tiada lain dengan tujuan untuk memenuhi kebutuhan buku pelajaran bagi santri-santrinya. Beberapa judul buku yang berhasil disusun dan diterbitkan oleh K.H. Abd. Rahman Ambo Dalle, seperti yang telah disebutkan sebelumnya dalam karya-karyanya.

Secara umum, buku-buku yang berhasil disusun dan diterbitkan itu sampai sekarang tetap masih digunakan pada lembaga-lembaga pendidikan khususnya madrasah dan pondok pesantren yang berada dibawah naungan dan binaan organisasi DDI. Dalam sejarah kelahiran pondok pesantren seperti yang dikemukakan oleh Saifuddin Zuhri bahwa; pesantren menjadi tempat untuk menanam dan membentuk

¹⁵⁹Zuhairini, *Sejarah Pendidikan Islam*, h. 195.

aqidah dan keyakinan Islam, tempat mempelajari serta melaksanakan ibadah, tempat mempelajari ilmu-ilmu dan mempraktekannya, tempat menanam dan melatih akhlak mulia, dan tempat menumbuhkan serta memupuk idealisme untuk mengabdikan kepada kepentingan masyarakat.¹⁶⁰

Demikian besar fungsi dan peran pondok pesantren, sehingga banyak diantara tokoh-tokoh dan pemikir Islam, baik yang mempunyai latar belakang pendidikan pesantren maupun yang tidak, bahkan orang non-muslim pun turut pula mengagumi pondok pesantren. Hal ini sesungguhnya disebabkan oleh beberapa faktor, diantaranya adalah faktor kurikulum. Kurikulum pondok pesantren, pada dasarnya, bukan hanya dalam bentuk daftar pelajaran, tetapi meliputi; keseluruhan kegiatan-kegiatan yang berada di bawah pembinaan dan pengarahan dari para pembina pondok pesantren. Keteladanan para kiai, ulama pada masing-masing pesantren sangat menentukan arah perkembangan para santri.

Kenyataan ini, sekaligus menunjukkan bahwa K.H. Abd. Rahman Ambo Dalle memiliki kemampuan komplit dan daya terawang yang jauh kedepan sehingga mampu mempersiapkan atau melakukan kegiatan sebagai upaya untuk kebutuhan manusia pada masa kini dan masa yang akan datang. Kesesuaian antara pemikiran K.H. Abd. Rahman Ambo Dalle dengan dasar, fungsi dan tujuan pendidikan nasional yang berorientasi secara umum pada penanaman nilai-nilai moral yang dibarengi dengan kemampuan penguasaan pengetahuan dan teknologi, dapat dirujuk kepada

¹⁶⁰Mappanganro, *Pengembangan Kurikulum Pendidikan Islam* (Ujungpandang: Berkah Utami, 1999), h. 52.

UU Nomor 20 tahun 2003 Tentang Sistem Pendidikan Nasional khususnya pada Bab II pasal 2 dan 3.¹⁶¹

Berdasarkan pada pedoman dan tuntunan undang-undang tersebut, dapat dinyatakan bahwa konsep pemikiran yang terdapat dalam buku-buku yang berhasil disusun dan diterbitkan oleh K.H. Abd. Rahman Ambo Dalle sendiri, dapat dijadikan sebagai bukti bahwa K.H. Abd. Rahman Ambo Dalle memiliki kemampuan mengorganisasikan kurikulum yang diberlakukannya terhadap lembaga-lembaga pendidikan yang dipimpinnya. Pada sisi yang lain, tampak pada penerimaannya terhadap materi pelajaran umum yang diberikan kesempatan sama porsinya dengan materi pelajaran keagamaan pada struktur materi kurikulum yang diajarkan pada madrasah-madrasah yang dibinanya secara langsung.¹⁶²

Perlu dipahami, bahwa pengorganisasian kurikulum pada awal kiprah yang diperankan oleh K.H. Abd. Rahman Ambo Dalle terhadap lembaga pendidikan yang dipimpinnya secara langsung, harus diakui sebagai sesuatu yang sangat berat untuk dilakukan. Terutama dalam penerapan kurikulum integratif yang bersifat adaptif, inklusif, dan saintifik terhadap lembaga pendidikan Islam yang dipimpinnya. Apatahlagi, yang tuntutan untuk penerapan kurikulum yang bersifat adaptif

¹⁶¹Undang-Undang Republik Indonesia Nomor 20 Tahun 2003 Tentang Sistem Pendidikan Nasional Bab II tentang Dasar, Fungsi dan Tujuan Pendidikan Nasional, terutama pada pasal 3 disebutkan bahwa; Pendidikan nasional berfungsi mengembangkan kemampuan dan membentuk watak serta peradaban bangsa yang bermartabat dalam rangka mencerdaskan kehidupan bangsa, bertujuan untuk berkembangnya potensi peserta didik agar menjadi manusia yang beriman dan bertakwa kepada Tuhan Yang Maha Esa, berakhlak mulia, sehat, berilmu, cakap, kreatif, mandiri, dan menjadi warga negara yang demokratis serta bertanggungjawab.

¹⁶²M. Aris, salah seorang tenaga pendidik yang pernah membantu MA DDI Kaballangang, sekarang sebagai Kepala SMA Negeri 1 Patampanua kab. Pinrang, *wawancara*, pada tanggal 5 Maret 2013 di Pinrang.

transformatif dan inklusif tersebut, membutuhkan berbagai faktor penunjang yang sangat sulit untuk dipenuhi pada masanya.

Dalam perkembangannya, dapat diperhatikan bahwa konsepsi materi kurikulum yang dituangkan dalam berbagai buku yang berhasil disusunnya dalam rangka mengatasi keterbatasan literatur materi ajar dalam proses pembelajaran yang dilaksanakan pada madrasahny cukup menjadi bukti, bahwa K.H. Abd. Rahman Ambo Dalle telah berhasil menghadirkan karya monumental yang sangat layak untuk dipertahankan sebagai materi pembelajaran khususnya pada lembaga-lembaga yang berada dibawah binaan dan naungan organisasi DDI.

Dengan materi kurikulum seperti ini pula, K.H. Abd. Rahman Ambo Dalle telah berhasil mencetak generasi pelanjut yang memiliki kompetensi cukup luar biasa, sehingga mereka dapat berkiprah pada berbagai institusi kemasyarakatan, baik pemerintah maupun swasta. Kondisi inipun kemudian, menjadi dasar bagi penulis untuk menyimpulkan, bahwa *Anregurutta* K.H. Abd. Rahman Ambo Dalle adalah sosok ulama, pendidik, seniman, pemimpin organisasi sekaligus sebagai sosok politisi yang memiliki jangkauan pemikiran jauh ke depan melampaui batas zamannya.

6. Manajemen Kesiswaan

Manajemen kesiswaan merupakan bagian yang tidak terpisahkan dari keseluruhan manajemen pengelolaan lembaga pendidikan. Demikian pentingnya manajemen kesiswaan bagi sebuah lembaga pendidikan menuntut setiap lembaga pendidikan untuk dapat melakukan kegiatan ini sehingga penataan yang terkait dengan kesiswaan menjadi bagian penting dalam rangka menunjang kelancaran

proses pembelajaran sekaligus menunjang pencapaian tujuan dari penyelenggaraan pendidikan pada lembaga yang bersangkutan.

Kegiatan manajemen kesiswaan pada lembaga pendidikan yang berada dibawah naungan organisasi DDI dilakukan dengan maksud dan tujuan untuk menciptakan santri yang sanggup memenuhi berbagai jenis kemampuan awal sebagaimana yang telah dikemukakan sebelumnya. Oleh karena itu, lembaga pendidikan yang ada berupaya melakukan kegiatan manajemen kesiswaan yang dimulai dari aspek penerimaan santri baru, pembinaan santri, promosi dan mutasi, dan pemberhentian santri. Keempat aspek inilah yang menjadi bagian yang akan dijelaskan sekaitan dengan manajemen kesiswaan pada lembaga pendidikan yang berada dibawah naungan organisasi DDI.

a. Penerimaan santri baru

Sebagai tindak lanjut dari ketentuan yang berlaku pada lembaga pendidikan yang bernaung dibawah organisasi DDI khususnya yang berhubungan dengan kegiatan penerimaan santri baru, maka kegiatan awal yang dilakukan sebagai upaya untuk memperlancar proses dari kegiatan tersebut adalah melakukan pembentukan panitia atau petugas penerimaan santri baru melalui keputusan rapat dibawah koordinasi pimpinan. Berdasarkan petunjuk dan arahan yang disampaikan oleh pimpinan tersebut, maka rapat akan menentukan panitia penerimaan yang dikuatkan dengan dikeluarkannya surat keputusan kepala madrasah atau pimpinan pondok jika madrasah yang bersangkutan berada dibawah naungan pondok.

Pelaksanaan tugas dan tanggungjawab panitia penerimaan yang telah dibentuk tersebut, senantiasa memperhatikan petunjuk dan arahan umum oleh pimpinan pondok, juga memperhatikan acuan dan pedoman yang berlaku pada

lembaga pendidikan pada umumnya, yang meliputi; menerima pendaftaran calon santri baru, melakukan seleksi calon santri baru, bersama kepala madrasah atau sekolah mengumumkan hasil seleksi, mendaftarkan ulang para calon santri yang dinyatakan lulus seleksi, dan melaporkan pertanggungjawaban pelaksanaan penerimaan santri baru kepada kepala madrasah/sekolah atau pimpinan pondok pesantren.

Berkenaan dengan hal tersebut, *Anregurutta* K.H. Abd. Rahman Ambo Dalle senantiasa menyampaikan petunjuk dan arahnya kepada siapa saja yang diberikan tanggungjawab untuk mengemban amanah sebagai panitia penerimaan santri baru pondok pesantren. Umumnya, beliau senantiasa menyampaikan kepada mereka untuk memperhatikan dan mengutamakan calon santri baru yang orang tuanya kurang memiliki kemampuan ekonomi atau sudah tidak memiliki orangtua lagi (yatim atau piatu bahkan kedua-duanya), termasuk santri yang berasal dari luar daerah atau *muallaf*.¹⁶³

Penerimaan santri baru pada lembaga pendidikan madrasah ataupun sekolah yang berada dibawah binaan organisasi DDI adalah suatu proses untuk penyeleksian dan pencatatan data bagi santri baru yang mendaftar sesuai dengan tingkatan ijazah yang dimiliki. Pencatatan dilakukan setelah yang bersangkutan dapat memenuhi persyaratan-persyaratan yang telah ditentukan oleh panitia penerimaan santri baru berdasarkan ketentuan yang dipersyaratkan oleh pihak madrasah atau sekolah, termasuk memperhitungkan daya tampung yang dimiliki oleh masing-masing tingkatan lembaga yang ada. Kegiatan penetapan daya tampung dimaksudkan untuk

¹⁶³H. Sultan Semmang, *wawancara*, pada tanggal 28 Pebruari 2013 di Kaballangang Kab. Pinrang.

mengetahui jumlah santri yang akan diterima sesuai dengan kemampuan madrasah yang meliputi; jumlah ruangan kelas yang tersedia, kesiapan meja dan kursi yang tersedia serta mempertimbangkan daya tampung asrama bagi madrasah yang berada dibawah naungan pondok pesantren.

Berkenaan dengan syarat-syarat yang harus dipenuhi oleh santri baru, umumnya terdiri atas; surat keterangan kelahiran, surat keterangan kesehatan, fotokopi STTB terakhir, fotokopi raport kelas terakhir, surat keterangan kelakuan baik, membayar biaya pendaftaran, dan pas foto. Semua data tentang santri tersebut, selanjutnya dicatat dalam buku yang disebut Buku Induk Madrasah/Sekolah. Buku tersebut berisi identitas santri, latar belakang orang tua atau wali dan perkembangan santri tersebut dalam mengikuti pendidikan di madrasah/sekolah asalnya.

b. Pembinaan siswa

Dalam hal pembinaan santri yang diberlakukan dalam lingkungan lembaga pendidikan yang berada dibawah naungan organisasi DDI, sejak awal memang telah menjadi kebiasaan bahwa setiap santri diharapkan dapat mengenal lingkungan tempat belajarnya dan mampu untuk menyesuaikan diri dengan tuntutan yang diharapkan dari madrasah/sekolahnya. Karena itu, pemahaman santri terhadap lingkungan lembaganya, akan menciptakan suasana kondusif bagi santri sehingga mereka dapat berperilaku lebih tertib dan lebih mementingkan tugas-tugas belajarnya, dibandingkan dengan kegiatan pribadi lainnya yang kemungkinan masih terbawah dari lingkungan asal mereka sebelum memasuki lembaga pendidikan barunya.

Berkenaan dengan hal tersebut, dalam lingkungan lembaga pendidikan yang berada dibawah naungan DDI, Beberapa bentuk kegiatan yang dilakukan dalam

rangka pembinaan santri tersebut, antara lain: (1) memberikan orientasi umum kepada para santri baru; (2) mengatur dan mencatat kehadiran santri; (3) mencatat prestasi dan kegiatan santri di kelas; (4) membina disiplin santri di madrasah/sekolah atau dalam kehidupan pondok pesantren; serta (5) membaiat atau mengambil sumpah setia dan komitmen santri baru terhadap lembaga pendidikannya.

Pembaiatan sebagai bagian dari pembinaan santri baru merupakan upaya untuk memberikan kesadaran bahwa di dalam kehidupan bermasyarakat diperlukan adanya kedisiplinan anggotanya. Tanpa kedisiplinan semua bentuk lembaga pendidikan ataupun lembaga kemasyarakatan jelas akan mengalami kekacauan. Disiplin adalah suatu keadaan sikap, penampilan, dan tingkah laku santri sesuai dengan tatanan nilai, norma dan ketentuan-ketentuan yang berlaku di madrasah/sekolah tempat mereka berada. Disiplin berasal dari kata Latin *discipline* yang artinya mengajar. Dalam bahasa Inggris *disciple* berarti seseorang yang belajar atau secara sukarela mengikuti seorang pemimpin. Disiplin adalah cara suatu masyarakat untuk mengajarkan konsep tentang moral serta perilaku yang berhubungan dengan moral kepada anak-anak.

Dalam pandangan *Anregurutta* K.H. Abd. Rahman Ambo Dalle bahwa pembinaan terhadap santri dilakukan sepanjang santri yang bersangkutan masih tetap berada dalam lingkungan lembaga yang berada dibawah binaannya. Menurutnya, pembinaan terhadap santri itu tidak dapat dilakukan dengan terbatas waktu, tetapi harus berlangsung secara berkelanjutan sehingga tidak ada sela yang memungkinkan pembinaan itu terganggu dengan pemikiran-pemikiran lain yang didapatkan oleh santri diluar lingkungan lembaga pendidikan yang ada. Karena itulah, sehingga lembaga pendidikan yang dibinanya secara langsung selalu

berbentuk pondok pesantren yang mewajibkan setiap santrinya juga mondok bersama.¹⁶⁴

Dalam pandangannya yang juga bersesuaian dengan berbagai pandangan yang dikemukakan oleh para ahli pendidikan bahwa untuk menciptakan kondisi pendisiplinan bagi santri sebagai sebuah kebiasaan, maka dapat dilakukan dengan memperhatikan beberapa unsur penting, yaitu; (a) santri harus berbuat atau bertingkah laku sesuai dengan aturan atau sesuatu yang diinginkan masyarakat dan menghilangkan perilaku yang tidak diinginkan atau tidak cocok dengan nilai-nilai yang ada di dalam masyarakat; (b) santri merasakan adanya suatu kepuasan batin sesudah berperilaku seperti yang diharuskan dan merasakan tidak puas atau merasa bersalah apabila tidak melakukan seperti yang ada dalam aturan; (c) dalam berbuat santri melaksanakannya secara otomatis tanpa adanya pengawasan; dan (d) santri dapat memperbaiki perilaku yang tidak baik tanpa dipaksa oleh orang lain.

Selain itu, salah satu bagian yang juga turut menentukan keberhasilan untuk mendisiplinkan santri adalah penetapan dan pembelakuan tata tertib madrasah / sekolah atau pondok pesantren sebagai alat untuk melatih santri itu sendiri untuk dapat mempraktekkan kebiasaan berdisiplin itu lingkungan madrasah/sekolah. Untuk mewujudkan hal tersebut, maka lembaga pendidikan madrasah/sekolah atau pondok pesantren harus mampu menciptakan suatu kondisi yang dapat membuat santri tidak merasa dipaksa mentaati aturan tata tertib, sementara merasa bersalah apabila tidak melakukan apa yang tertuang dalam tata tertib madrasah/sekolah. Oleh karena itu, tata tertib madrasah/sekolah sebaiknya mengatur tentang: (a) waktu pelajaran dimulai dan diakhiri serta berapa lama santri boleh terlambat atau

¹⁶⁴K.H. Abd. Rahim Arsyad, *wawancara*, pada tanggal 25 Pebruari 2013 di Parepare.

meninggalkan pelajaran; (b) kegiatan-kegiatan yang harus diikuti setiap santri dalam menunjang pendidikan di madrasah/sekolahnya, termasuk di dalamnya pemanfaatan waktu-waktu luang; (c) sopan santun pergaulan selama berada di madrasah/sekolah; (d) pengaturan pakaian dan seragam madrasah/sekolah; (e) keamanan dan kebersihan lingkungan di madrasah/sekolah; (f) sanksi-sanksi yang dapat diberikan apabila santri melakukan pelanggaran terhadap aturan tata tertib yang ada.

7. Manajemen Sarana dan Prasarana

Kegiatan manajemen sarana dan prasarana pendidikan juga merupakan bagian yang tidak terpisahkan dari proses penyelenggaraan pendidikan yang dibina dan dikelola langsung oleh *Anregurutta* K.H. Abd. Rahman Ambo Dalle termasuk bagian yang juga dilaksanakan dalam tubuh organisasi DDI. Perhatian yang diberikan oleh beliau terkait kegiatan ini menunjukkan bahwa beliau juga turut menyadari sepenuhnya bahwa manajemen sarana dan prasarana merupakan bagian inti dari penyelenggaraan pendidikan itu sendiri. Dengan pemahaman tersebut, maka beliau menetapkan bahwa salah satu komponen yang harus ada dalam komposisi atau struktur organisasi pendidikan yang dipimpinnya adalah komponen sarana dan prasarana yang bertanggung jawab terhadap berbagai kegiatan yang meliputi; kegiatan perencanaan kebutuhan, pengadaan, penyimpanan, inventarisasi, pemeliharaan dan penghapusan perlengkapan pendidikan.

Dalam pandangan *Anregurutta* K.H. Abd. Rahman Ambo Dalle bahwa untuk menciptakan pendidikan yang berkualitas, maka salah satu aspek yang cukup menentukan adalah ketersediaan sarana dan prasarana yang berkualitas pula, seperti; tersedianya gedung dan perabot, perpustakaan, laboratorium, *workshop*, ruang khusus, perkantoran, dan ruang serba guna. Dengan sarana dan prasarana pendidikan

yang memadai, kebutuhan belajar peserta didikpun dapat dipenuhi. Namun demikian, pemenuhan kebutuhan pada aspek ini juga tetap memperhitungkan tingkat kemampuan yang dimiliki oleh lembaga. Beliau menyadari sepenuhnya bahwa lembaga yang dipimpinnya adalah lembaga swasta yang sangat bergantung pada tingkat partisipasi masyarakat dan perhatian pemerintah dalam bentuk pemberian bantuan, sumbangan maupun dalam bentuk yang lain.¹⁶⁵

Salah satu upaya yang dilakukan dalam memenuhi tingkat kebutuhan sarana dan prasarana ini, beliau tempuh dengan jalan pelibatan orang tua (wali santri), masyarakat, dan pemerintah. Dalam hal ini, beliau cukup memiliki kemampuan dalam melakukan pendekatan ke berbagai pihak, seperti; pendekatan kepada tokoh-tokoh masyarakat, pemerintah bahkan mampu menjalin hubungan baik dengan pihak militer dan tokoh-tokoh lainnya. Kemampuan ini menunjukkan bahwa beliau adalah sosok pemimpin yang memiliki kemampuan dalam menerapkan berbagai pendekatan sehingga berbagai komponen masyarakat tersebut, turut merasa bahwa dirinya adalah bagian yang tidak terpisahkan dengan sosok *Anregurutta* K.H. Abd. Rahman Ambo Dalle.

Pendekatan-pendekatan kemasyarakatan itulah, yang selanjutnya mampu menjadi penopang terhadap upaya pemenuhan berbagai kebutuhan organisasi termasuk dalam menjamin kelancaran proses pendidikan yang diselenggarakannya. Berbagai bentuk bantuan yang berasal dari berbagai donatur pun mengalir masuk dan diterima sebagai wujud partisipasi masyarakat terhadap lembaga pendidikan yang dipimpinnya. Wujud bantuan yang masuk tersebut dapat berupa, gedung madrasah, perumahan untuk guru, pembangunan asrama santri, pembangunan dan

¹⁶⁵K.H. Abd. Rahim Arsyad, *wawancara*, pada tanggal 25 Pebruari 2013 di Parepare.

pengadaan mesin pompa air bersih, pembangunan pos kesehatan, pembangunan jalan dalam kompleks pondok, dan lain sebagainya.

Kesemua bentuk bantuan berupa pembangunan dan pengadaan sarana dan prasarana tersebut, menunjukkan bahwa *Anregurutta* K.H. Abd. Rahman Ambo Dalle adalah sosok pemimpin dengan kemampuan manajemen sarana dan prasarana yang sangat baik. Menurut penulis bahwa kemampuan untuk menyusun dan memprogramkan tingkat kebutuhan sarana dan prasarana tersebut, merupakan salah satu wujud nyata mampu menunjukkan bahwa beliau adalah sosok pemimpin yang memiliki kemampuan yang sangat kompleks. Dalam hal teknis, pengelolaan sarana dan prasarana yang ada diserahkan kepada orang-orang yang menurutnya memiliki kemampuan untuk disertai tanggungjawab untuk menjalankan tugas tersebut.

Berdasarkan uraian di atas, dapat dinyatakan bahwa kegiatan administrasi prasarana dan sarana pendidikan (pengelolaan perlengkapan pendidikan) yang meliputi berbagai macam kegiatan, antara lain; kegiatan perencanaan, pengadaan, dan lain sebagainya telah dijalankan dengan baik oleh *Anregurutta* K.H. Abd. Rahman Ambo Dalle. Dengan demikian, karya nyata yang diberikan beliau sekaligus merupakan wujud dari pemikirannya tentang penyelenggaraan pendidikan Islam yang tetap dipertahankan khususnya dalam lingkungan Darud Da'wah Wal Irsyad sampai sekarang.

pengadaan mesin pompa air bersih, pembangunan pos kesehatan, pembangunan jalan dalam kompleks pondok, dan lain sebagainya.

Kesemua bentuk bantuan berupa pembangunan dan pengadaan sarana dan prasarana tersebut, menunjukkan bahwa *Anregurutta* K.H. Abd. Rahman Ambo Dalle adalah sosok pemimpin dengan kemampuan manajemen sarana dan prasarana yang sangat baik. Menurut penulis bahwa kemampuan untuk menyusun dan memprogramkan tingkat kebutuhan sarana dan prasarana tersebut, merupakan salah satu wujud nyata mampu menunjukkan bahwa beliau adalah sosok pemimpin yang memiliki kemampuan yang sangat kompleks. Dalam hal teknis, pengelolaan sarana dan prasarana yang ada diserahkan kepada orang-orang yang menurutnya memiliki kemampuan untuk disertai tanggungjawab untuk menjalankan tugas tersebut.

Berdasarkan uraian di atas, dapat dinyatakan bahwa kegiatan administrasi prasarana dan sarana pendidikan (pengelolaan perlengkapan pendidikan) yang meliputi berbagai macam kegiatan, antara lain; kegiatan perencanaan, pengadaan, dan lain sebagainya telah dijalankan dengan baik oleh *Anregurutta* K.H. Abd. Rahman Ambo Dalle. Dengan demikian, karya nyata yang diberikan beliau sekaligus merupakan wujud dari pemikirannya tentang penyelenggaraan pendidikan Islam yang tetap dipertahankan khususnya dalam lingkungan Darud Da'wah Wal Irsyad sampai sekarang.

D. DDI Wadah Perjuangan Mencerdaskan Bangsa

1. Musyawarah Alim Ulama Se-Sulawesi Selatan dan Pengintegrasian MAI

Atas inisiatif K.H.M. Daud Ismail (Qadi Soppeng), K.H. Abd. Rahman Ambo Dalle (MAI Mangkoso), dan Syekh Abd. Rahman Firdaus dari Parepare bersama K.H. Abduh Pabbajah dari Allakuang Sidrap beserta ulama lainnya.

diadakanlah musyawarah Alim Ulama *Ahlussunnah Wal Jama'ah* se-Sulawesi Selatan yang dipadukan waktunya dengan peringatan Maulid Nabi Muhammad Saw., bertempat di Watan Soppeng pada 16 Rabiul Awal 1366 H. bertepatan dengan 7 Pebruari 1947 guna menghindari kecurigaan Westerling karena pengaruh Aruppalakka.¹⁶⁶

Salah satu keputusan penting dari musyawarah tersebut adalah perlunya didirikan suatu organisasi Islam yang bergerak dalam pendidikan, dakwah dan sosial kemasyarakatan umat untuk membina pribadi-pribadi muslim yang kelak bertanggung jawab atas terselenggaranya ajaran Islam secara murni di kalangan umat Islam dan menjamin kelestarian jiwa patriotik rakyat Sulawesi Selatan yang pada waktu itu sedang bertarung mempertahankan jiwa raganya guna mengusir penjajah Belanda dan mempertahankan kemerdekaan proklamasi 17 Agustus 1945.

Namun dari organisasi yang dibentuk itu menjadi perdebatan dalam musyawarah dengan munculnya tiga nama, yakni *al-'Urwatul Wutsqa* dari K.H.M. Tahir Usman, *Nasrul Haq* oleh K.H. Abdul Pabbajah dan *Darud Da'wah Wal Irsyad* oleh Syekh Abd. Rahman Firdaus. Dengan melalui proses yang demokratis tersebut, nama *Darud Da'wah Wal Irsyad*¹⁶⁷ yang mendapat kesepakatan forum musyawarah. Karena K.H. Abd. Rahman Ambo Dalle selaku pimpinan MAI yang telah memiliki

¹⁶⁶K.H. Abd. Muiz Kabry, *Sejarah Kebangkitan dan Perkembangan Darud Da'wah Wal Irsyad (DDI)*, h. 12.

¹⁶⁷Tulisan Darud Da'wah Wal Irsyad ditetapkan demikian, sebagai pengecualian dari tata cara penulisan bahasa Indonesia yang disempurnakan, yang diberi tanda aksent (') pada kata Da'wah, sebab ini merupakan nama (bukan kalimat sapaan) yang tidak perlu mengikuti aturan yang dibuat oleh pihak lain, walaupun hal ini diijmaki oleh para ahli bahasa. Jadi, tidak sepatutnya ditulis, seperti Darud Dakwah Wal Irsyad.

cabang di beberapa daerah sehingga oleh musyawarah alim ulama diamanatkan untuk memimpin organisasi DDI.¹⁶⁸

Menindak lanjuti amanat dari hasil musyawarah Alim Ulama *Ahlussunnah Wal Jamaah* di Watansoppeng tersebut, K.H. Abd. Rahman Ambo Dalle bersama dengan pengurus dan guru-guru MAI Mangkoso serta utusan cabang lainnya dari berbagai daerah mengadakan musyawarah dalam upaya menemukan kata mufakat untuk menyetujui pengintegrasian MAI Mangkoso dengan seluruh cabangnya menjadi Darud Da'wah Wal-Irsyad (DDI), dengan tempat pusat organisasi berkedudukan di Mangkoso. Selanjutnya musyawarah juga menyepakati dan mengokohkan susunan pengurus yang disusun berdasarkan rekomendasi dari hasil musyawarah Alim Ulama *Ahlussunnah Wal Jamaah* di Watansoppeng tersebut.

Adapun susunan pengurus dimaksud adalah sebagai berikut:

K e t u a	: K. H. Abd. Rahman Ambo Dalle
Ketua Muda	: K. H. M. Daud Ismail (Qadhi Soppeng)
Penulis Satu	: K. H. Muh. Abduh Pabbajah
Penulis dua	: K. H. M. Ali Al-Yafie
Bendahara	: H. M. Madani
Pembantu-pembantu	: H. Abd. Muin Yusuf (Qadhi Sidenreng) K. H. M. Yunus Maratan K. H. Abd. Kadir (Qadhi Maros) K.H. M. Tahir (Qadhi Balanipa Sinjai) S. Ali Mathar K.H.Abd. Hafid (Qadhi Sawitto) K.H. Baharuddin Syata (Qadhi Suppa) K.H. Kittab (Qadhi Soppeng Riaja) H. Muchadi Pangkajene T.N.B. Parepare
Penasehat	: Syekh K.H.M. As'ad (Sengkang) Syekh Haji Amoedi

¹⁶⁸Kata DDI sebagai singkatan dari nama 'Darud Da'wah Wal Irsyad' pertama kalinya dibuat oleh K.H. M. Ali Yafie dan K. H. Amin Nashir pada tahun 1947 ketika beliau menerjemahkan AD/ART dari bahasa Arab ke bahasa Indonesia.

Syekh H.Abd. Rahman Firdaus
 Haji Zaenuddin (Jaksa di Parepare)
 M. Aqib Macasai.¹⁶⁹

Dengan susunan pengurus di atas terwujudlah secara utuh hasil musyawarah Alim Ulama se Sulawesi Selatan tentang pembentukan organisasi Islam yang secara konkritnya ditempuh dengan jalan mengintegrasikan MAI Mangkoso menjadi DDI. Dengan demikian, MAI Mangkoso yang semula merupakan lembaga pendidikan keagamaan, lewat proses integrasi ini berubah menjadi organisasi kemasyarakatan yang bergerak dalam bidang pendidikan, dakwah dan usaha sosial.

Perubahan status tersebut ditetapkan pada peraturan yang tertuang dalam Anggaran Dasar DDI, yaitu; DDI “beraqidah keagamaan Islam *Ahlussunnah Wa Jama’ah*”¹⁷⁰ Istilah *Ahlussunnah Wal Jama’ah* dalam hal ini lebih merupakan istilah idiologis yang merangkum gambaran menyeluruh tentang segala aspek kehidupan manusia. Dalam bidang teologi, sistem nilai yang dianut dan dikembangkan DDI adalah faham *Asy’ariyah*. Dalam bidang fikhi, sumber pengambilan hukumnya adalah Alquran, Hadis, Ijma’, dan Qiyas, serta lebih cenderung ke paham mazhab *Syafi’iyah* yang dianut mayoritas umat Islam Indonesia. Sementara tujuan organisasi ini adalah: 1) Memajukan kecerdasan umum dan peradaban manusia; 2) Menyampaikan ajaran-ajaran Islam dan menyadarkan umat hidup bertakwa; 3) Menuntun umat ke arah pelaksanaan ajaran-ajaran Islam guna terwujudnya individu-individu yang berakhlakul karimah; 4) Memelihara persatuan dalam kaum muslimin dan perdamaian dalam masyarakat.¹⁷¹

¹⁶⁹ Anggaran Dasar Pertama Darud Dakwah Wal-Irsyad (DDI) tahun 1947 pada pasal 10, h. 4.

¹⁷⁰ PB-DDI, *Anggaran Dasar, Anggaran Rumah Tangga, Program Umum dan Taushiyah (Rekomendasi) DDI* (PB-DDI, 2003), bab II pasal 3, h. 3.

¹⁷¹ PB-DDI, *Anggaran Dasar, Anggaran Rumah Tangga, Program Umum dan Taushiyah (Rekomendasi) DDI*, Bab VI pasal 7, h.4.

2. Parepare Sebagai Pusat Organisasi DDI

Pada tahun 1950 pimpinan pusat DDI, yang sejak 1947 berkedudukan di Mangkoso, pindah ke Parepare mengikuti kepindahan K.H. Abd. Rahman Ambo Dalle yang mendapat tawaran menduduki posisi Qadi Swapraja Mallusetasi di Parepare. Letak kota ini memang cukup strategis serta lebih memadai dalam rangka peningkatan koordinasi dan pengembangan cabang-cabang DDI di Sulawesi Selatan.

Berbagai pertimbangan yang menjadi dasar dalam menetapkan kota Parepare sebagai pilihan penempatan pusat kegiatan organisasi, selain posisi dan kedudukannya sebagai Qadhi serta letak geografis kota Parepare yang strategis, kota ini juga merupakan kota kedua setelah Ujungpandang yang menjadi ikon bagi daerah provinsi Sulawesi Selatan tentang berbagai aspek kehidupan sosial masyarakatnya.

Parepare adalah kota niaga yang sangat memungkinkan terjadinya pertemuan manusia dari berbagai etnis, sehingga antar satu komunitas etnis dengan komunitas etnis yang lainnya dapat melakukan komunikasi yang lebih intens. Kondisi ini tentu saja memberikan peluang yang besar bagi organisasi dalam upaya pengembangan dan kemajuannya. Komunikasi dan informasi yang lancar antar daerah yang satu dengan daerah lainnya merupakan asset besar dalam upaya mewujudkan tujuan pengembangan dan kemajuan organisasi.

Disamping itu pula, kota Parepare menjadi salah satu pusat kegiatan pemerintahan di Sulawesi Selatan yang dibagi atas beberapa wilayah swapraja. Kedudukan dan posisi kota Parepare yang demikian, tentu saja turut menjadi bagian yang penting untuk dipertimbangkan sebagai salah satu aspek yang dapat memberikan kontribusi nyata dalam upaya pengembangan organisasi. Berbagai kemudahan yang dapat diperoleh dengan menempatkan pusat kegiatan organisasi

berada dalam satu wilayah dengan pusat pemerintahan, diantaranya adalah efektivitas dan efisiensi waktu serta biaya yang dibutuhkan dapat lebih diperkecil.

Dalam menelusuri ketepatan argumentasi tersebut di atas, penulis berupaya untuk mengkonfirmasi beberapa tokoh yang dianggap memahami benar berbagai alasan dan landasan berpikir K.H. Abd. Rahman Ambo Dalle dalam memilih dan menetapkan kota Parepare sebagai pusat kegiatan organisasi DDI. Salah seorang diantaranya mengungkapkan bahwa :

Pilihan *Anregurutta* K.H. Abd. Rahman Ambo Dalle untuk menempatkan pusat kegiatan organisasi DDI berpindah dari Mangkoso ke Parepare merupakan wujud nyata dari hasil pemikiran yang sangat revolusioner dan matang dalam melihat serta memanfaatkan peluang yang ada demi mewujudkan pengembangan dan kemajuan organisasinya. Pandangannya yang jauh kedepan dan mampu melampaui batas waktu tersebut, menunjukkan bahwa ia adalah sosok pemimpin yang tidak pernah berhenti untuk berpikir dan berbuat. Hasil pemikiran dan perbuatan tersebut, kesemuanya ditujukan sebagai upaya untuk pengembangan dan kemajuan organisasi yang dipimpinnya.¹⁷²

Pernyataan di atas, menunjukkan bahwa sosok *Anregurutta* K.H. Abd. Rahman Ambo Dalle adalah seorang tokoh yang tidak membiarkan waktu berlalu begitu saja tanpa berpikir tentang langkah-langkah strategis yang dapat dilakukan sehingga misinya yang utama dalam mencerdaskan dan memajukan umat tetap dapat berjalan dengan baik. Wujud nyata dari implementasi pemikirannya tersebut, senantiasa terwujud dalam berbagai tindak tanduk dan perilaku dalam kehidupan kesehariannya.

¹⁷²K.H. Abd. Muiz Kabry, *wawancara*, pada tanggal 21 Pebruari 2013 di Parepare.

Salah satu yang cukup menarik untuk dikemukakan adalah menjelang perpindahannya ke kota Parepare. Perpindahan tersebut, bila dikaji lebih jauh akan memberikan gambaran bahwa K.H. Abd. Rahman Ambo Dalle memiliki kemampuan dalam merencanakan suatu kegiatan. Kegiatan perencanaan dimaksud tampak pada usaha pembangunan sebuah madrasah DDI yang berlokasi disebelah selatan Mesjid Raya Parepare. Keberadaan madrasah ini tentunya menjadi jalan bagi dirinya untuk dapat terus menyebarkan pengetahuan yang dimilikinya dengan jalan mengajarkannya kepada murid-muridnya didaerah manapun ia menetap. Kenyataan ini juga dapat berarti bahwa ia adalah sosok yang sangat mencintai profesinya sebagai seorang guru sekaligus wahana baginya untuk senantiasa mengabdikan dirinya kepada Allah swt.

Kepindahannya ke kota Parepare ini, selanjutnya memberikan angin segar bagi perkembangan organisasi DDI disamping kemudahannya dalam menjalankan tugas barunya sebagai seorang qadhi swapraja Mallusetasi. Dalam pandangan salah seorang muridnya yang menyatakan bahwa;

Anregurutta K.H. Abd. Rahman Ambo Dalle, merupakan sosok pemimpin yang memiliki kematangan dalam merancang suatu kegiatan. Pilihan-pilihan yang ditetapkannya sebagai sebuah kebijakan organisasi senantiasa mampu memberikan keuntungan bagi perkembangan organisasi. Pilihan kota Parepare sebagai pusat kegiatan organisasi merupakan wujud nyata dari kemampuan seorang pemimpin yang mampu menetapkan sebuah kebijakan dengan perencanaan yang matang. Tidak dapat dipungkiri bahwa perkembangan yang dialami oleh organisasi DDI pasca berpindahanya pusat kegiatan organisasi dari Mangkoso ke Parepare adalah buah manis dari sebuah perencanaan yang matang.¹⁷³

Pernyataan di atas, merupakan salah satu bentuk persaksian bahwa K.H. Abd. Rahman Ambo Dalle adalah sosok ulama yang memiliki kemampuan multi

¹⁷³H. Muh. Hambali, *wawancara*, pada tanggal 21 Pebruari 2013 di Parepare.

kompleks, sehingga dalam memimpin organisasinya senantiasa mampu menunjukkan tindakan yang terakumulasi dalam bingkai manajemen yang dilandasi dengan nilai-nilai keislaman. Karena itu pula, kepemimpinan yang dijalankannya senantiasa dihiasi dengan sifat keulamaan yang melekat pada dirinya yang memang sebagai seorang ulama yang kharismatik.

Perkembangan dan kemajuan yang dialami oleh organisasi DDI sejak berdirinya sampai pada perpindahan pusat kegiatan organisasi dari Mangkoso Kab. Barru ke kota Parepare, dapat dilihat dengan pesatnya permohonan pendirian madrasah dan lembaga-lembaga sosial lainnya. Salah satu diantaranya adalah perubahan status madrasah yang dibangun sebelum perpindahan pusat organisasi tersebut, diubah menjadi sebuah bangunan Rumah Sakit Bersalin dan Apotik Addariyah DDI. Perubahan status ini dilakukan untuk memenuhi tuntutan internal organisasi yaitu, kebutuhan akan kemandirian organisasi dalam bidang pendanaan sehingga kebutuhan tersebut dapat ditutupi melalui kemampuan sendiri.

Perubahan itu juga sekaligus sebagai sebuah proses yang harus dilalui dalam upaya pengembangan dan aktualisasi dari salah satu misi yang diemban oleh organisasi DDI, yaitu untuk merealisasikan cita-cita organisasi dalam bidang sosial. Kondisi ini juga jelas menunjukkan bahwa figur K.H. Abd. Rahman Ambo Dalle sebagai pimpinan tertinggi organisasi DDI, juga memiliki kemampuan melihat peluang usaha yang dapat dijadikan sebagai sumber pendapatan organisasi sekaligus diharapkan dapat memberikan kontribusi nyata dalam meringankan beban pembiayaan pada berbagai kegiatan organisasi.

Kedudukan kota Parepare sebagai kota niaga, jelas menjadi pilihan yang sungguh tepat bagi K.H. Abd. Rahman Ambo Dalle yang juga memang memiliki

sifat interpreneurship yang besar. Karena itu, dengan kondisi kota Parepare sebagai salah satu pusat kegiatan ekonomi yang ada di daerah ini, turut menjadi sumber inspirasi bagi dirinya untuk berbuat dan mendorong terbentuk dan lahirnya satu bidang usaha yang dapat dilakukan, seperti usaha peternakan ayam.

Dengan demikian, jelaslah bahwa K.H. Abd. Rahman Ambo Dalle adalah sosok ulama kharismatik yang juga memiliki kemampuan besar dalam melakukan perubahan demi mewujudkan usaha pengembangan dan kemajuan organisasi. Pemikiran tersebut, juga mampu menunjukkan bahwa ia adalah sosok ulama kharismatik yang memiliki sifat revolusioner yang cukup mencolok berbeda dengan gurunya yaitu *Anregurutta* K.H. Muh. As'ad al Bugisy. Perbedaan yang dimaksud seperti yang telah dikemukakan sebelumnya.

3. DDI dalam Masa Kekuasaan DI/TII

Pada masa kekuasaan gerombolan DI/TII yang mulai beroperasi sekitar 1950 di seluruh Sulawesi Selatan dan Tenggara di bawah pimpinan Kahar Muzakkar, posisi DDI mengalami kesulitan pengembangan, disebabkan perbedaan ideologi yang dianut oleh DDI dengan ideologi keagamaan yang diperjuangkan oleh DI/TII. Karena itu, dalam Piagam Malakua sebagai landasan manifesto perjuangan DI/TII pada pasal 13 dinyatakan bahwa Darud Da'wah Wal Irsyad (DDI) adalah organisasi kontra revolusioner yang harus/wajib dilenyapkan.¹⁷⁴ Dan dari sudut pandang aparat (TNI), DDI dicurigai karena ada kemiripan nama dengan DI/TII, ditambah lagi keberadaan K.H. Abd. Rahman Ambo Dalle sebagai tokoh DDI di lingkungan DI/TII memperkuat dugaan itu setelah sekelompok pasukan DI/TII dibawah pimpinan Nurdin Pisok menculiknya di desa Belang-Belang, kabupaten Maros, pada tanggal

¹⁷⁴Bahar Mattaliu, *Pemberontakan Meniti Jalur Kanan* (Jakarta; T.p. T.t), h. 230.

18 Juli 1955 sewaktu K.H. Abd. Rahman Ambo Dalle dalam perjalanan dari Parepare ke Makassar untuk mengurus persiapan perguruan tinggi DDI.¹⁷⁵

Penculikan K.H. Abd. Rahman Ambo Dalle dilatarbelakangi keinginan Kahar Muzakkar untuk memperoleh dukungan rakyat Sulawesi Selatan terhadap perjuangannya dengan memanfaatkan kharisma kiai di kawasan ini. Pada tahun pertama penculikan, K.H. Abd. Rahman Ambo Dalle difungsikan oleh Kahar Muzakkar dan diangkat sebagai Ketua Dewan Penasihat DI/TII. Beberapa waktu kemudian ia dinobatkan sebagai Wakil Presiden merangkap Menteri Pendidikan, sehingga pedalaman Sulawesi Selatan dan Tenggara berada dalam kontrol DI/TII kecuali daerah yang dikuasai gerombolan TKR dibawah pimpinan Hamid Ali dan Usman Balo yang tidak memiliki idiologi politik yang jelas kecuali karena ketidakpuasan terhadap pemerintah.¹⁷⁶

Setelah datang ulama dari Solo, K.H. Maksum, yang berpengaruh terhadap kebijakan Kahar Muzakkar terutama fatwanya yang membolehkan seorang pria menikah dengan sembilan wanita, ditolerir dan dikembangkan oleh Kahar Muzakkar sedangkan K.H. Abd. Rahman Ambo Dalle menolak fatwa ini yang berakibat pada terjadinya konflik idiologi keagamaan secara terbuka dalam internal DI/TII. Akibat dari konflik ini, terjadilah peristiwa penselonan—pembuangan tawanan dilingkungan DI/TII-terhadap K.H. Abd. Rahman Ambo Dalle ke desa Lambae Kolaka Sulawesi Tenggara karena dianggap berbahaya secara idiologi keagamaan

¹⁷⁵K.H. Abd. Muiz Kabry, *Sejarah Kebangkitan dan Perkembangan Darud Da'wah Wal Irsyad (DDI)*, h. 123-124.

¹⁷⁶K.H. Abd. Muiz Kabry, *Pesantren dan Politik (Analisis Sejarah Konteks Sulawesi Selatan)*, Makalah yang disampaikan dalam seminar sehari yang dilaksanakan oleh Lembaga Kajian Masyarakat dan Pesantren (LKPMP), (Makassar, 1 Juni 2002), h. 4-5.

pada masa itu oleh kelompok K.H. Maksud dengan menggunakan kekuasaan Kahar Muzakkar.¹⁷⁷

Keberadaan K.H. Abd. Rahman Ambo Dalle dalam kekuasaan DI/TII membuat banyak madrasah DDI mengalami kevakuman. Apalagi banyak guru-guru yang dikirim mengajar ke daerah-daerah pengunungan menjadi korban, entah diculik oleh pasukan DI/TII atau dibunuh oleh pasukan TNI karena dicurigai sebagai anggota DI/TII. Memang pada saati itu, aparat (TNI) sempat mencurigai beberapa anggota organisasi Islam seperti Muhammadiyah, PSII, dan DDI telah memberikan dukungan, baik secara diam-diam maupun terang-terangan terhadap gerakan DI/TII di daerah. Kecurigaan tersebut berimbas kepada kegiatan madrasah-madrasah DDI. Meskipun demikian, secara organisasi DDI tetap berjalan dengan tampilnya K.H.M. Abduh Pabbajah sebagai Ketua Umum DDI menggantikan K.H. Abd. Rahman Ambo Dalle kemudian pada periode selanjutnya oleh K. H. M. Ali Yafie.

Kondisi seperti itu berlangsung hampir sembilan tahun sampai K.H. Abd. Rahman Ambo Dalle berhasil keluar dari hutan pada 1963, saat Kodam XIV Hasanuddin dibawah pimpinan Brigjen Muh. Yusuf melancarkan operasi kilat. Saat berada kembali di tengah-tengah warga DDI, K.H. Abd. Rahman Ambo Dalle segera melakukan konsolidasi organisasi dengan mengadakan Musyawarah Pendidikan Pengurus Besar DDI di Mangkoso dan mendirikan Perguruan Tinggi DDI yang diberi nama Universitas Islam DDI (UI-DDI) dengan K.H. Abd. Rahman Ambo Dalle sebagai rektornya.

¹⁷⁷K.H. Abd. Muiz Kabry, *Pesantren dan Politik (Analisis Sejarah Konteks Sulawesi Selatan)*, h. 7.

4. DDI dan Dinamika Politik Praktis

Secara kelembagaan, DDI tidak melibatkan diri dalam kegiatan-kegiatan yang bersifat politik praktis. Hal ini tercermin dalam pasal 2 Peraturan Dasar DDI yang pertama “Badan ini tidak mencampuri soal-soal politik”.¹⁷⁸ Namun, untuk menyalurkan aspirasi politik warga DDI menghadapi pemilu pertama, K.H. Abd. Rahman Ambo Dalle selaku ketua umum Pengurus Besar DDI menyarankan agar warga DDI memberikan suara kepada partai Islam yang memasang orang-orang DDI sebagai calon legislatifnya. Bahkan, untuk optimalisasi suara partai Islam, K.H. Abd. Rahman Ambo Dalle memutuskan ikut Pemilu 955 atas namanya sendiri. Hal ini dimaksudkan untuk mengumpulkan dan memperbanyak suara umat Islam kemudian disalurkan kepada partai politik Islam (PSII, NU, PERTI, dan Masyumi) yang kebetulan menempatkan warga DDI sebagai calon anggota legislatif.

Keterlibatan sejumlah tokoh DDI dalam ranah politik praktis tersebut—walau atas namanya sendiri-mulai terasa imbasnya kedalam DDI menjelang muktamar ke-11 tahun 1969. Saat itu muncul kesan adanya persaingan pengaruh diantara tokoh-tokoh DDI. Bahkan, DDI seakan-akan ingin diseret ke dalam naungan salah satu partai politik Islam yang ada.

Gejolak ini mencapai kulminasi dalam Muktamar ke-11 yang berlangsung di Watan Soppeng. Muktamar pun berlangsung cukup hangat, itu disebabkan adanya salah satu kekuatan dalam DDI yang ingin memasukkan unsur satu partai politik ke dalam lembaga DDI. Akibatnya, muktamar berakhir dengan menyisahkan masalah yang “menggantung”. Masalah itu muncul kembali pada muktamar berikutnya. Pada

¹⁷⁸ Azhar Arsyad dkk, *Ke-DDI-an Sejarah dan Pandangan Atas Isu-isu Kontemporer*, h. 48.

perkembangan selanjutnya, gejolak politik kembali menerpa DDI saat menghadapi Pemilu 1977. Saat itu, partai-partai politik melakukan fusi dan yang tinggal hanya 3 partai (PPP, Golkar dan PDI).

Atas dasar untuk menyelamatkan DDI dari tekanan pemerintah yang cukup refresif, setelah melakukan istikharah, akhirnya K.H. Abd. Rahman Ambo Dalle menyatakan diri bergabung dengan Golkar dan menjadi calon legislatif. Meskipun keterlibatan K.H. Abd. Rahman Ambo Dalle atas nama pribadinya, bukan lembaga, namun tak urung sikap politik K.H. Abd. Rahman Ambo Dalle ditentang oleh beberapa tokoh DDI. Sikap itu dianggap sudah keluar dari tujuan perjuangan DDI. Akibatnya, hal itu berimbas pada pondok pesantren DDI Parepare yang dipimpin langsung oleh K.H. Abd. Rahman Ambo Dalle. Kampus DDI Ujunglare dan Ujung Baru ditinggalkan oleh santri-santri. Imbas itu juga terasa sampai ke cabang-cabang DDI. Melihat kondisi itu, K.H. Abd. Rahman Ambo Dalle merasa frustrasi dan berniat pindah ke Kalimantan Timur. Tetapi dalam suasana ketidakpastian ini, datang tawaran dari Bupati Pinrang untuk hijrah ke kotanya, dan bagi K.H. Abd. Rahman K.H. Abd. Rahman Ambo Dalle telah disiapkan suatu areal yang bisa dibangun pesantren. K.H. Abd. Rahman Ambo Dalle segera menerima tawaran ini, kemudian pindah ke Pinrang dan mendirikan Pondok Pesantren Manahilil Ulum “Addariyah” DDI Kaballangang.¹⁷⁹

¹⁷⁹Dalam versi yang lain, dinyatakan bahwa keberadaan Pondok Pesantren DDI Kaballangang, merupakan kelanjutan pondok pesantren yang sebelumnya telah ada yaitu, Pesantren GUPPI. Karena pesantren ini tidak mampu memptahankan keberadaannya (eksistensinya), akhirnya pesantren ini dilanjutkan dan bina langsung oleh K.H. Abd. Rahman Ambo Dalle dengan syarat dilakukan perubahan nama dan pengalihan asset secara keseluruhan. Karena itu, kurang tepat jika sekiranya dinyatakan bahwa Pondok Pesantren DDI Kaballangang merupakan yang pertama menempati lokasi yang ada sekarang tempat berdirinya pondok pesantreen ini. Penjelasan ini disampaikan oleh H. Patallongi, Pengurus Besar DDI Periode 2009-2014 sekaligus salah seorang murid Ambo Dalle pada awal perkembangan pontren Lil Banat DDI Ujunglare Parepare, *wawancara*, pada tanggal 26 Pebruari 2013 di Makassar.H. Patellongi.

Peristiwa dan pengalaman pahit Pemilu 1977 memberikan kesadaran kepada warga dan tokoh-tokoh DDI untuk mempertegas kembali independensi DDI. DDI harus kembali ke Mabda'nya. Maka, dalam muktamar ke-14 tahun 1979 di Parepare dicetuskanlah Deklarasi Ujunglare yang berisi independensi DDI. Dalam deklarasi itu juga dicantumkan tentang pemakaian kembali lambang DDI yang diciptakan K.H. Abd. Rahman Ambo Dalle.

Upaya K.H. Abd. Rahman Ambo Dalle untuk mendekati diri kepada pemerintah demi perkembangan DDI kelihatannya tidak lagi mendapatkan oposisi yang keras dari warga DDI setelah itu. Indikasi tentang hal ini bisa dilihat pada Pemilu 1982, dimana pesantren DDI di Parepare maupun Kaballangan kabupaten Pinrang, yang dikelola langsung oleh K.H. Abd. Rahman Ambo Dalle tidak lagi mengalami kegoncangan dalam pemilu tersebut. Demikian pula ketika rezim Soeharto memaksakan Pancasila sebagai “*asas tunggal*” bagi organisasi sosial, DDI tidak mengalami masalah untuk menerimanya dalam muktamar ke-15 pada 1984 di Kaballangan. Dalam “*Deklarasi Tekad Bulat*” yang dikeluarkan di Kaballangan pada pertengahan Maret 1984, dinyatakan berlakunya *asas tunggal* Pancasila bagi DDI. Itulah sebabnya terdapat kesan kuat bahwa K.H. Abd. Rahman Ambo Dalle ingin rukun terhadap pemerintah.

5. DDI dalam Kegiatan Pendidikan, Dakwah dan Usaha Sosial

Darud Da'wah Wal-Irsyad sebagai organisasi kemasyarakatan sekaligus wadah perjuangan bagi warganya, memiliki tujuan utama (*ultimate of goal*), yaitu; “Terbinanya individu muslim, beriman dan bertaqwa, berakhlakul karimah yang mengabdikan dan mengamalkan usahanya *fi sabilillah*, menegakkan dan menjunjung tinggi agama Islam, demi terwujudnya masyarakat adil dan makmur yang diridhoi

oleh Allah swt”.¹⁸⁰ Interpretasi yang dapat dipahami dari tujuan tersebut, tidak lain adalah untuk terciptanya individu muslim yang memiliki komitmen kuat pada penegakan dan peningkatan keimanan kepada Allah swt., yang direfleksikan dalam sikap dan tindakan kepatuhan pada ajaran Islam yang dibawah oleh Nabi Muhammad saw., yaitu ajaran yang bersifat multi dimensional karena ajarannya mencakup dimensi-dimensi yang menyangkut hubungan manusia dengan Khaliq-Nya (*hablu minallah*) dan hubungan manusia dengan dirinya, dengan sesamanya, maupun dengan makhluk lainnya (*hablu minannas*).¹⁸¹ Hal ini sesuai dengan firman Allah swt., dalam Q.S. Ali Imran/3: 112.

ضربت عليهم الذلة أين ما تقفوا إلا بحبل من الله وحبل من الناس ...

Terjemahnya :

Mereka diliputi kehinaan di mana saja mereka berada, kecuali jika mereka berpegang kepada tali (agama) Allah dan tali (perjanjian) dengan manusia,
¹⁸²

Ayat di atas, jelas memberikan gambaran bahwa kebahagiaan yang diperoleh manusia tiada lain bersumber dari kemampuannya untuk mengelola pola perilaku dan sikapnya dalam berbuat/bertindak. Pola tindakan dan perbuatan yang dilakukan itu tentunya didasarkan pada sumber utama ajaran Islam (Alquran) serta kemampuannya dalam menjalin hubungan baik diantara sesamanya manusia. Berdasarkan pada pemahaman yang baik dari ayat tersebut, maka rumusan dari tujuan dan sikap dasar tersebut, sekaligus menjadi pijakan dan landasan normatif

¹⁸⁰Anggaran Dasar Darud Da’wah Wal-Irsyad Tahun 2003-2008; Bab VI “Tujuan dan Usaha” Pasal 7.

¹⁸¹Azhar Arsyad, dkk., *Ke DDI an; Sejarah dan Pandangan atas Isu-Isu Kontemporer*, h. 55-56. Selanjutnya di konprontir kepada H. Azhar Arsyad, *wawancara*, pada tanggal 21 Pebruari 2013 di Makassar.

¹⁸²Departemen Agama Republik Indonesia, *Al-Qur’an dan Terjemahnya*, h. 80.

terhadap seluruh gerak dan kegiatan yang akan dilaksanakan oleh organisasi DDI beserta warganya.

Keberadaan organisasi DDI sebagai wadah perjuangan, pada dasarnya memang tidak dapat dipisahkan dengan keberadaan figure *Anregurutta* K.H. Abd. Rahman Ambo Dalle sebagai salah seorang deklarator utama berdirinya organisasi DDI sekaligus didaulat untuk mengemban amanah sebagai pimpinan tertinggi yang pertama dari organisasi yang dibentuk tersebut. Kenyataan ini jelas menjadi ajang pembuktian bagi dirinya untuk mengaktualkan keberadaan organisasi DDI, sekaligus diharapkan mampu membawa dan memberikan kontribusi nyata terhadap perubahan wajah masyarakat yang masih suram dan bergelimang dalam amalan-amalan khurafat yang bertentangan dengan ajaran Islam yang murni menuju ke arah pelaksanaan ajaran Islam yang benar dan baik.

Dengan kedudukan yang diemban sebagai pimpinan tertinggi organisasi DDI, jelas menempatkan *Anregurutta* K.H. Abd. Rahman Ambo Dalle dalam posisi yang sangat sentral dalam menentukan arah tujuan organisasi. Pemikiran dan sikap yang ditampilkan dalam kehidupan kesehariannya tidak dapat dilepaskan dari berbagai aspek kehidupan organisasi itu sendiri. Sehingga, apabila dijabarkan lebih jauh rumusan dari tujuan organisasi tersebut, maka dapat diketengahkan bahwa lapangan gerak organisasi DDI pada dasarnya terpusat pada tiga sektor terpenting yang biasa juga disebut trilogy DDI, yang meliputi; bidang pendidikan, dakwah dan usaha sosial.

Penjabaran dan trilogy perjuangan organisasi DDI di atas, tentunya memiliki hubungan yang sangat erat dengan keberadaan figur *Anregurutta* K.H. Abd. Rahman Ambo Dalle selaku pimpinan organisasi. Sehingga tidak dapat disalahkan

sepenuhnya pandangan yang menyatakan bahwa *Anregurutta* adalah organisasi DDI dan sebaliknya organisasi DDI adalah *Anregurutta* K.H. Abd. Rahman Ambo Dalle. Walaupun pandangan ini masih sangat subjektif apabila dikaji dalam bingkai makna bahwa DDI adalah organisasi sosial yang dibina dan dijalankan oleh orang banyak dalam kerangka kerja sama fungsional diantara para pengurusnya. Namun sebagai figur utama organisasi, maka keberadaannya menjadi simbol dari langkah dan strategi organisasi.

Dalam kajian ini, akan difokuskan pada hasil pemikiran K.H. Abd. Rahman Ambo Dalle yang dimplementasikan dalam manajemen pendidikan Islam. Karena itu, tiga aspek yang menjadi ikon utama organisasi tersebut, selanjutnya dijelaskan secara mendalam dalam uraian berikut;

a. Bidang Pendidikan

Salah satu misi utama dari trilogy yang diemban oleh organisasi DDI adalah pengembangan bidang pendidikan. Sejak awal berdirinya, organisasi DDI memang menjadikan pendidikan sebagai ikon utama yang menjadi bidang garapan organisasi. Sejarah organisasi DDI telah mencatat bahwa bidang pendidikan sebagai garapan utama memang telah dirintis sejak awal berdirinya organisasi DDI sekaligus merupakan cikal bakal dari proses pendirian dan pembentukan organisasi ini.

Menyadari beckground akan keberadaan organisasi sebagai bagian dari sejarah pendidikan yang ada di daerah ini, maka pimpinan dan pengurus organisasi DDI tentu saja tidak pernah berhenti untuk memikirkan berbagai strategi sebagai bagian dari upaya yang dapat dilakukan untuk tetap menjaga eksistensi organisasi khususnya dalam percaturan dunia pendidikan yang semakin berkembang. Kondisi ini menjadi sebuah tantangan bagi pimpinan organisasi untuk berupaya mencari dan

menemukan langkah-langkah strategis yang dapat dilakukan sehingga organisasi tetap mampu dan eksis dalam menyelenggarakan kegiatan pendidikan.

Keberadaan figur K.H. Abd. Rahman Ambo Dalle dalam organisasi dan dengan posisi sebagai pimpinan puncak, jelas memberikan kesempatan yang sangat luas bagi dirinya untuk dapat mengekspresikan buah-buah pemikirannya yang terkait dengan upaya pencapaian tujuan organisasi. Berbagai buah pemikiran tersebut dalam banyak hal merupakan *counter* terhadap tradisi pemikiran yang berkembang dan dianut oleh gurunya (*Anregurutta* K.H. Muhammad As'ad). Semangat kritisisme itu sendiri merupakan anak kandung dari upaya pencerahan yang ingin ia wujudkan. Konsep pencerahan ini sendiri dapat dimaknai sebagai jalan keluar yang dapat membebaskan manusia dari situasi ketidakdewasaan, yakni situasi dimana manusia hanya menggantungkan dirinya pada otoritas yang berada diluar dirinya, baik berupa tradisi, dogma agama, maupun negara.

Karena itu, sifat kritis dan keinginan yang kuat untuk melakukan pencerahan yang dimiliki oleh K.H. Abd. Rahman Ambo Dalle merupakan hasil dari olah pikir dalam menginstrospeksi dirinya, sehingga ia mampu memahami batas-batas kemampuannya sendiri. Kesadaran itu mengantarkan dirinya untuk memahami dalam menentukan apa yang ia harus ketahui, apa yang harus ia kerjakan, dan selanjutnya ia dapat menggantungkan harapannya.

Buah dari hasil pemikiran K.H. Abd. Rahman Ambo Dalle merupakan pemikiran yang lahir dari sebuah proses berpikir sistematis yang dilandasi dengan pengalaman dan kenyataan hidup yang ia alami, sehingga ia mampu melakukan koreksi, kritik, evaluasi, dan refleksi terhadap kondisi yang dihadapinya. Karena itu pula, hasil pemikirannya dapat dikategorikan sebagai sebuah pemikiran yang

melaahirkan langkah strategis yang bersifat revolusioner khususnya dalam bidang pendidikan. Buah pemikiran dimaksud diantaranya; 1) keberaniannya membuka dan memberikan peluang bagi pengembangan organisasi melalui pendirian madrasah/cabang di daerah-daerah; 2) keberaniannya dalam memindahkan pusat organisasi ke Parepare; dan 3) keberaniannya dalam menentukan sikap politiknya.

Khusus dalam bidang penyelenggaraan pendidikan, pendirian lembaga dalam bentuk madrasah di berbagai daerah sejak kepemimpinannya di MAI Mangkoso sampai pada perubahan status MAI Mangkoso menjadi DDI adalah sebuah pembuktian bahwa K.H. Abd. Rahman Ambo Dalle merupakan figur pemimpin yang memiliki penalaran yang tajam terhadap apa yang harus dilakukan dalam upaya pengembangan organisasi sekaligus menjadi wahana bagi dirinya dalam upaya memenuhi kebutuhan masyarakat akan pendidikan.

Untuk mewujudkan tingkat kebutuhan masyarakat tersebut, maka dituntut adanya upaya perubahan materi kurikulum yang diterapkan dalam proses penyelenggaraan pendidikan madrasah yang sejak awal pendirian organisasi DDI ini hingga tahun 1953, materi kurikulum yang diajarkan masih terbatas pada ilmu-ilmu keagamaan dan bahasa Arab. Perubahan tersebut baru terjadi pasca muktamar ke-15 yang diadakan di Parepare pada pertengahan tahun 1953. Dalam muktamar tersebut, ditetapkan bahwa kurikulum pendidikan yang diselenggarakan oleh organisasi DDI harus diperluas dengan menambahkan pengetahuan umum yang dilaksanakan secara terprogram. Upaya pengembangan materi kurikulum ini dirumuskan dalam acara Konferensi Pendidikan dan Ilmu Pengetahuan DDI, yang diadakan di Parepare pada tahun 1954.

Pada tahap ini, organisasi DDI dibawah pimpinan K.H. Abd. Rahman Ambo Dalle telah mengembangkan sayapnya untuk mengelola lembaga pendidikan mulai dari tingkat permulaan (TK) sampai tingkat lanjutan atas, baik bersifat umum, kejuruan, serta keagamaan (madrasah dan pesantren). Sekolah-sekolah umum yang dikelola adalah Taman Kanak-kanak Islam (TKI), Sekolah Rakyat Islam (SRI), Sekolah Menengah Pertama Islam (SMPI), dan Sekolah Menengah Atas Islam (SMAI), yang perimbangan pelajaran agama dan umumnya mengikuti kurikulum yang ditetapkan Departemen P dan K bagi sekolah-sekolah negeri yang sederajat.¹⁸³

Sementara sekolah kejuruan yang dikelola DDI antara lain meliputi Sekolah Kemasyarakatan Islam (SKI), Kursus Dagang Islam (KDI), Sekolah Guru Islam (SGI), Sekolah Guru Taman Kanak-kanak Islam (SGTKI), dan Sekolah Kerumahtanggaan Islam (SKTI), yang kurikulumnya diatur sendiri. Belakangan, sekolah-sekolah kejuruan ini ditambahkan dengan *Qurra' wa al-Huffazh*.

Rentetan peristiwa yang terjadi di atas, apabila dikaitkan dengan pemikiran K.H. Abd. Rahman Ambo Dalle tentang manajemen pendidikan, jelas menjadi pembuktian bahwa ia adalah sosok ulama kharismatik yang terintegrasi didalam dirinya kemampuan menata dan mengelola organisasi dengan baik. Dalam pandangan Ketua Rais Majelis A'la Pengurus Besar Darud Da'wah Wal Irsyad periode 2009 s.d 2014 berkenaan dengan pemikiran K.H. Abd. Rahman Ambo Dalle tentang penyelenggaraan pendidikan menyatakan bahwa:

Pemikiran *Anregurutta* tentang upaya pengembangan organisasi khususnya dalam bidang penyelenggaraan pendidikan, dapat diperhatikan dari beberapa kebijakan yang ditetapkannya, seperti; 1) kebijakannya dalam penetapan kurikulum madrasah; 2) kebijakannya tentang pembukaan dan pendirian

¹⁸³K.H. Abd. Muiz Kabry, *Sejarah Kebangkitan dan Perkembangan Darud Da'wah Wal Irsyad (DDI)*, h. 142. Selanjutnya dikonprontir kepada K.H. Abd. Muiz Kabry, *wawancara*, pada tanggal 21 Pebruari 2013 di Parepare.

madrasah baru yang berada di daerah-daerah; dan 3) yang cukup monumental adalah proses perpindahan pusat kegiatan organisasi DDI dari Mangkoso ke kota Parepare. Pindahannya pusat kegiatan organisasi DDI tersebut, ternyata membawa angin segar bagi perkembangan organisasi yang ditandai dengan semakin banyaknya permohonan pendirian madrasah baru dan pondok pesantren dari daerah-daerah.¹⁸⁴

Pernyataan di atas, bila dirujuk pada dokumen dan arsip Pengurus Besar DDI ditemukan bahwa pada masa itu, memang sejumlah cabang turut dibuka. Termasuk pembangunan kampus baru pondok pesantren DDI di atas lokasi seluas \pm 3 Ha yang terletak di daerah Ujunglare Kota Parepare. Dalam area yang sama, turut pula dibangun Kantor Pusat Pengurus Besar DDI sebagai upaya untuk mengakomodasi tingkat perkembangan organisasi DDI yang cukup pesat. Pembangunan kampus baru dan kantor PB. DDI tersebut terjadi pada tahun 1957.¹⁸⁵

Sebagai gambaran berakarnya DDI di kota Parepare sebagai pusat organisasi, dapat dilihat dari 29 madrasah yang ada dalam kota ini, 25 diantaranya adalah madrasah DDI yakni, 4 buah Raudhatul Athfal atau TK, 11 buah tingkat Ibtidaiyah/Diniyah, 6 buah tingkat Tsanawiyah, dan 3 buah tingkat Aliyah.¹⁸⁶ Bahkan di kota ini pula berkedudukan Universitas Islam DDI (UI-DDI) yang membawahi fakultas-fakultas yang berada di daerah-daerah, seperti; 1) Fakultas Tarbiyah di Pinrang; 2) Fakultas Syariah di Mangkoso; 3) Fakultas Tarbiyah di Pangkajene Sidrap; 4) Fakultas Tarbiyah di Polmas; 5) Fakultas Tarbiyah di Pangkep; 6) Fakultas Tarbiyah di Majene; 7) Fakultas Tarbiyah di Maros; 8)

¹⁸⁴K.H. Abd. Muiz Kabry, *wawancara*, pada tanggal 21 Pebruari 2013 di Parepare.

¹⁸⁵Sumber: Dokumen-Arsip PB. DDI Tahun 2013. Selanjutnya dikomprontir kepada K.H. Abd. Muiz Kabry, *wawancara*, pada tanggal 21 Pebruari 2013 di Parepare.

¹⁸⁶Laporan PB-DDI pada pertemuan silaturahmi dengan Menteri Agama RI, H. Alamsyah Ratu Perwiranegara di kampus DDI Ujung Lare Parepare pada tanggal 7 Nopember 1978.

Fakultas Syariah di Pattojo; 9) Fakultas Tarbiyah dan Ushuluddin tingkat doktoral di Parepare; 10) STKIP dan STIP di Polewali dan Majene.¹⁸⁷

Keberadaan lembaga-lembaga pendidikan DDI seperti yang dikemukakan di atas, merupakan rangkaian dari buah pemikiran *Anregurutta* K.H. Abd. Rahman Ambo Dalle yang nyata dan benar mampu memahmai dan menalar tingkat kebutuhan masyarakat akan pendidikan jauh melampaui masanya. Pemahamannya tentang tingkat perubahan yang semakin cepat jelas mendorong dirinya untuk menyusun langkah-langkah stragtegis yang dapat dilakukan sehingga kader-kader yang dicetak dan organisasi yang dipimpinya tetap eksis pada era globalisasi yang dikenal dewasa ini.

Era globalisasi yang dimaksud adalah era dimana masyarakat dunia semakin terhubungkan satu sama lain dalam berbagai asepk kehidupan, baik yang berdimensi politik, teknologi, sosial budaya, maupun ekonomi.¹⁸⁸ Karena itu, negara yang tidak memiliki basis keunggulan berbanding (*comparative advantage*) dan keunggulan bersaing (*competitive advantage*) dipastikan akan tergilas oleh negara lain yang memang telah siap, yang pada gilirannya secara internasional akan menempatkan negara tersebut pada posisi terbelakang.

Arus globalisasi menjadi sangat deras sebagai akibat adanya berbagai temuan dalam bidang teknologi komunikasi dan informasi. Bahkan, arus globalisasi telah mengubah tata perekonomian dunia, lalu lintas, dan karakteristik lingkungan bisnis. Perubahan tersebut berlangsung cepat sehingga hasilnya terkadang sulit diprediksi.

¹⁸⁷ K.H. Abd. Muiz Kabry, *Strategis Pengembangan Perguruan Tinggi DDI*, Makalah yang disampaikan dalam seminas dua hari yang dilaksanakan oleh Lembaga Kajian Pengembangan Masyarakat dan Pesantren (LKPMP), (Makassar 27-28 Desember 2002), h. 1. Selanjutnya dikomprontir kepada K.H. Abd. Muiz Kabry, *wawancara*, pada tanggal 21 Pebruari 2013 di Parepare.

¹⁸⁸Giddens A., *Runaway World* (London: Profile Books Ltd, 2001), h. 5.

Bangsa Indonesia sebagai salah satu bagian dari bangsa-bangsa di dunia, tidak mungkin menghindari perubahan tersebut. Oleh karena itu, disadari atau pun tidak disadari masyarakat Indonesia dewasa ini, pada hakikatnya berada dalam pusaran arus globalisasi dunia.

Dampak pusaran arus globalisasi tersebut, merambah terus ke dalam berbagai bidang kehidupan manusia termasuk dalam bidang pendidikan. Tuntutan masyarakat terhadap mutu pendidikan sebagai akibat globalisasi merupakan salah satu masalah konkrit, yang pemecahannya tidak bisa ditunda-tunda. Ini berarti pula, bahwa proses pembelajaran harus bermutu dan memenuhi standar mutu yang ditetapkan. Karena pada dasarnya, Eksistensi dan tantangan sebuah lembaga pendidikan tergantung pada penilaian *stakeholdersnya*.

Karena itu, DDI sebagai sebuah organisasi sosial kemasyarakatan, yang hingga saat ini mengelola dan membina Lembaga Pendidikan mulai dari Raudhatul Atfal sampai Perguruan Tinggi dan telah tersebar keseluruh pelosok negeri. Berbagai kondisi tersebut, selanjutnya menjadi tantangan tersendiri bagi DDI dalam upaya pengembangan lembaga pendidikan yang dikelolanya. Arah pengembangan yang dimaksud lebih difokuskan pada upaya menumbuhkan, memelihara dan mengembangkan keserasian, keselarasan dan keseimbangan antara berbagai dimensi hubungan manusia, yang meliputi; 1) Hubungan manusia dengan Allah dan Rasul-Nya, 2) Hubungan manusia dengan sesamanya manusia, dan 3) Hubungan manusia dengan alam sekitarnya.

Dengan demikian, orientasi pengembangan pendidikan organisasi DDI meliputi, *pertama*; pendidikan harus menuju integrasi ilmu agama dan ilmu umum, sehingga tidak ada lagi dikotomi ilmu yang melahirkan jurang pemisah antar

keduanya, *kedua*; Pendidikan dilakukan menuju terciptanya sikap dan perilaku “toleran”, lapang dada dalam berbagai hal dan bidang, terutama toleran dalam menghadapi perbedaan pendapat dalam memahami ajaran Islam, tanpa melepaskan pendapat atau cara berfikir yang diyakininya, dan *ketiga*; pendidikan yang dikembangkan dan diarahkan pada sikap kemandirian. Artinya DDI tidak pernah menggantungkan pada kekuatan atau kekuasaan tertentu, melainkan menggantungkan pada kemampuan sendiri yang didukung oleh warga DDI dan masyarakat umum yang menerima dan menyetujui kegiatan yang dilakukan oleh DDI.

Untuk menertibkan, sekaligus memberi acuan normatif terhadap upaya pengembangan kegiatan DDI dalam bidang pendidikan, seperti yang telah digambarkan di atas, Pengurus Besar DDI telah menerbitkan dan menetapkan Peraturan PB. DDI Nomor 02 Tahun 1999 tentang Pedoman Dasar Pendirian dan Pengelolaan Pondok Pesantren DDI, serta Peraturan PB. DDI Nomor 04 Tahun 1999 tentang Pedoman Dasar Penyelenggaraan Lembaga Pendidikan Madrasah/Sekolah DDI. Terbitnya peraturan tersebut, maka pengelolaan dan pengembangan Lembaga Pendidikan DDI telah memiliki patron dan arah yang lebih jelas, sehingga harapan untuk mewujudkan cita-cita yang ada semakin terbuka lebar untuk diwujudkan.

b. Bidang Dakwah

Selain bidang pendidikan, pemikiran KH. Abd. Rahman Ambo Dalle juga difokuskan pada bidang garapan lain, yaitu dakwah. Da’wah yang dimaksud adalah dakwah upaya yang dapat dilakukan untuk menyadarkan umat agar dapat melaksanakan ajaran agama sesuai dengan tuntunan yang digariskan oleh agama itu sendiri. Hal ini berarti bahwa dakwah yang dilaksanakan dalam rangka memurnikan

ajaran Islam dengan melenyapkan praktek-praktek agama yang bertentangan atau menyimpang dari ajaran Islam yang sebenarnya.

Berdasarkan pada kronologis sejarah atau riwayat hidup yang mendorong KH. Abd. Rahman Ambo Dalle dalam merintis kehidupannya sepulang dari Tanah suci Mekkah adalah keinginannya untuk mengajak masyarakat yang ada didaerahnya untuk dapat melaksanakan ajaran Islam yang benar berdasarkan pada tuntunan ajaran Islam yang benar. Keinginan ini berlanjut dengan upaya yang dilakukannya dengan memperdalam pengetahuan kegamaannya sehingga beliau berkelana keberbagai daerah dengan satu tujuan yaitu untuk memahami ajaran Islam secara mendalam sebagai bekal untuk dapat mengajak masyarakat kepada tujuan yang dimaksud.

Implementasi dari keinginan tersebut, menjadi lebih terorganisir dengan lahirnya organisasi DDI yang dipimpinnya sekaligus sebagai wadah perjuangan dan pengabdian yang lebih memudahkan beliau dalam mengajak dan menyerukan ajaran Islam kepada masyarakat umumnya dan khususnya kepada mereka yang bertempat tinggal disekitar lembaga pendidikan yang dipimpinnya.

Intensitas dakwah dan syiar Islam yang dilakukan oleh KH. Abd. Rahman Ambo Dalle itu tidak pernah berhenti dan berlangsung sepanjang hayatnya. Bahkan dalam pandangan murid-muridnya dan orang-orang yang dekat cukup dengannya menyaksikan secara penuh bahwa idealitas beliau dalam mengajak dan menyeruh masyarakatnya adalah murni hanya-semata-mata pengabdian kepada Allah swt. pengabdian itu yang dilakukannya dalam intensitas yang tinggi, sehingga beliau tampak mengenyampingkan kepentingan-kepentingan lainnya yang pada dasarnya

kepentingan itu juga menjadi kebutuhan dirinya dan keluarganya sendiri apabila kegiatan dakwah itu bersamaan waktu pelaksanaannya.

Berkenaan dengan hal tersebut, putra sulung beliau pernah menyatakan bahwa;

Kami khususnya, anak-anak dan ibu kami sebagai isteri dan keturunan biologisnya, terkadang berpikir bahwa *Anregurutta* K.H. Abd. Rahman Ambo Dalle adalah sosok kepala keluarga yang kurang berlaku adil terhadap kami, perhatian yang besar terhadap urusan organisasi dan pelayanan dakwah yang beliau berikan kepada masyarakat sering memunculkan rasa kecemburuan dan kekecewaan dalam diri kami sehingga terkadang muncul pemberontakan dan protes dalam diri kami karena perhatian tersebut menurut kami kurang seimbang. Pikiran ini terus menghantui kami sampai pada akhirnya kami menyadari sepenuhnya bahwa *Anregurutta* K.H. Abd. Rahman Ambo Dalle memang seorang pemimpin dan figur ulama kharismatik yang bukan hanya dibutuhkan oleh kami sebagai keluarga biologisnya, tetapi ternyata kehadiran beliau jauh lebih dibutuhkan oleh orang banyak. Kesadaran ini muncul setelah kami terus menerus memperhatikan dan mempelajari tindak-tanduk dan perilaku beliau yang pada akhirnya kami mampu memahami benar sikap *Anregurutta* K.H. Abd. Rahman Ambo Dalle sebagai figur yang benar-benar telah mewakafkan diri dan hidupnya untuk umat.¹⁸⁹

Persaksian yang diberikan oleh putra sulung beliau di atas, adalah persaksian yang memberikan informasi yang jelas dan semakin gamblang bahwa *Anregurutta* K.H. Abd. Rahman Ambo Dalle adalah sosok pemimpin sekaligus ulama kharismatik milik umat. Berbagai pernyataan dan nasehat-nasehat yang sering beliau sampaikan baik kepada murid-muridnya maupun kepada orang-orang dekatnya atau bahkan orang-orang penting yang sering memohon nasehat dan petunjuk dari beliau tentang cara yang dapat dilakukan mereka dalam menjalankan tugas dan tanggungjawabnya sebagai pemimpin.

Nasehat yang paling sering beliau sampaikan kepada mereka adalah nasehat untuk memperhatikan dan ikhlas memberikan bantuan kepada orang-orang yang

¹⁸⁹H. M. Ali Rusydi, *wawancara via handphone*, pada tanggal 2 Maret 2013 di Jakarta.

benar-benar mengharapkan bantuan. Pernyataan beliau yang sering disampaikan adalah “bahwa untuk mendapatkan keridhaan Allah swt, maka hendaknya kita memudahkan urusan orang lain”.¹⁹⁰

Pelayanan dakwah yang dilakukan oleh *Anregurutta* K.H. Abd. Rahman Ambo Dalle adalah pelayanan yang didasarkan hanya semata-mata pengabdian kepada Allah swt., sehingga dalam menentukan objek beliau tidak pernah mengklaster masyarakat berdasarkan status sosial, jabatan ataupun kepentingan-kepentingan yang bersifat politis. Karena itu, dalam mengajak dan menyadarkan umat, maka metode dakwah yang dilakukan selalu di dasarkan pada petunjuk Alquran, antara lain;

- 1) Umat Islam merupakan umat yang terbaik yang hadir ditengah-tengah umat manusia, karena mereka mengemban misi untuk mengajak manusia ke arah yang *ma'ruf* (baik dan dikenal) dan mencegah manusia melakukan perbuatan yang menyalahi tugas dan fungsinya. Hal ini sesuai dengan firman Allah swt. dalam Q.S. Ali Imran/3: 110 sebagai berikut;

كُنْتُمْ خَيْرَ أُمَّةٍ أُخْرِجَتْ لِلنَّاسِ تَأْمُرُونَ بِالْمَعْرُوفِ وَتَنْهَوْنَ عَنِ الْمُنْكَرِ وَتُؤْمِنُونَ
بِاللَّهِ ۗ وَلَوْ ءَامَنَ أَهْلُ الْكِتَابِ لَكَانَ خَيْرًا لَهُمْ ۚ مِنْهُمْ الْمُؤْمِنُونَ وَأَكْثَرُهُمُ
الْفَاسِقُونَ ﴿١١٠﴾

Terjemahnya:

Kamu adalah umat yang terbaik yang dilahirkan untuk manusia, menyuruh kepada yang *ma'ruf*, dan mencegah dari yang *munkar*, dan beriman kepada Allah. Sekiranya Ahli Kitab beriman, tentulah itu lebih baik bagi mereka; di antara mereka ada yang beriman, dan kebanyakan mereka adalah orang-orang yang fasik. (QS Ali Imran/3: 110).¹⁹¹

¹⁹⁰K.H. Abd. Rahim Arsyad, *wawancara*, pada tanggal 25 Pebruari 2013 di Parepare.

¹⁹¹Departemen Agama RI., *Al-Qur'an dan Terjemahnya*, h. 80.

- 2) Dalam melakukan dakwah, sikap ramah, lemah lembut, pemaaf dan *welas asih* di atas prinsip-prinsip kebersamaan, kesetaraan, keadilan dan menghargai perbedaan harus dikedepankan. Sementara sifat angkuh, sombong, keras hati dan merasa benar sendiri harus dijauhi. Hal ini sesuai dengan firman Allah swt. dalam QS Ali Imran/3 : 159 sebagai berikut;

فَبِمَا رَحْمَةٍ مِّنَ اللَّهِ لِنْتَ لَهُمْ ۗ وَلَوْ كُنْتَ فَظًّا غَلِيظَ الْقَلْبِ لَانْفَضُّوا مِنْ حَوْلِكَ ۗ فَاعْفُ عَنْهُمْ وَاسْتَغْفِرْ لَهُمْ وَشَاوِرْهُمْ فِي الْأَمْرِ ۗ فَإِذَا عَزَمْتَ فَتَوَكَّلْ عَلَى اللَّهِ ۗ إِنَّ اللَّهَ يُحِبُّ الْمُتَوَكِّلِينَ ﴿١٥٩﴾

Terjemahnya:

Maka disebabkan rahmat dari Allah-lah kamu berlaku lemah-lembut terhadap mereka. Sekiranya kamu bersikap keras lagi berhati kasar, tentulah mereka menjauhkan diri dari sekelilingmu. Karena itu maafkanlah mereka, mohonkanlah ampun bagi mereka, dan bermusyawaratlah dengan mereka dalam urusan itu. Kemudian apabila kamu telah membulatkan tekad, maka bertawakkallah kepada Allah. Sesungguhnya Allah menyukai orang-orang yang bertawakkal kepada-Nya. (QS Ali Imran/3 : 159).¹⁹²

- 3) Prinsip kebijaksanaan (*hikmah*), nasihat yang baik (*mau'idhzah al-hasanah*), dan diskusi yang sehat, akan dapat memberikan hasil da'wah yang lebih maksimal, baik untuk kepentingan penyampaian nilai-nilai kebenaran, maupun dalam kaitannya untuk menemukan kebenaran itu sendiri. Hal ini sesuai dengan firman Allah swt. dalam Q.S. al-Nahl/16 : 125 sebagai berikut.

ادْعُ إِلَى سَبِيلِ رَبِّكَ بِالْحُكْمِ وَالْمَوْعِظَةِ الْحَسَنَةِ ۗ وَجِدِلْهُمْ بِالَّتِي هِيَ أَحْسَنُ ۗ إِنَّ رَبَّكَ هُوَ أَعْلَمُ بِمَنْ ضَلَّ عَنْ سَبِيلِهِ ۗ وَهُوَ أَعْلَمُ بِالْمُهْتَدِينَ ﴿١٢٥﴾

Terjemahnya :

¹⁹²Departemen Agama RI., *Al-Qur'an dan Terjemahnya*, h. 90.

Serulah (manusia) kepada jalan Tuhanmu dengan hikmah dan pelajaran yang baik dan bantahlah mereka dengan cara yang baik. Sesungguhnya Tuhanmu Dialah yang lebih mengetahui tentang siapa yang tersesat dari jalan-Nya dan Dialah yang lebih mengetahui orang-orang yang mendapat petunjuk. (QS al-Nahl/16 : 125).¹⁹³

Landasan normatif Al-Qur'an ini, menjadi landasan dan acuan gerakan dakwah yang dikembangkan oleh *Anregurutta* K.H. Abd. Rahman Ambo Dalle, sehingga apapun bentuk dan cara dakwah yang dilakukan harus mengacu pada sikap dasar di atas. Sikap ini selanjutnya berimplikasi pada lahirnya penghargaan dan kekaguman yang sangat mendalam dari seluruh lapisan masyarakat yang sering kali mengharapkan kehadirannya pada setiap acara yang mereka lakukan. Pengabdian beliau dalam dakwah dan syiar Islam tetap konsisten sepanjang hayat beliau sampai akhirnya manusia agung ini menghadap keharibaan *rabbnya*.

c. Bidang Usaha Sosial

Usaha sosial merupakan bidang ketiga dari wilayah garapan yang dikembangkan organisasi DDI disamping bidang pendidikan dan da'wah. Hingga saat ini, bidang usaha sosial ini masih belum ditangani secara maksimal. Namun demikian, kerangka acuan dari pengembangan bidang ini, didasarkan pada upaya menciptakan *mashlahah* bagi warga DDI pada khususnya, dan umat manusia pada umumnya.

Selain sebagai sosok ulama kharismatik, pendidik yang gigih, da'i sejati, dan politikus yang ulung, *Anregurutta* K.H. Abd. Rahman Ambo Dalle juga merupakan sosok *interpreneurship* yang handal. Kepiawaiannya dalam urusan bisnis cukup disegani dengan keberhasilannya dalam beberapa jenis usaha yang dibukanya. Kemampuan dasar usaha beliau memang telah terbentuk sebagai hasil interaksi yang

¹⁹³Departemen Agama RI., *Al-Qur'an dan Terjemahnya* h. 383.

intens dalam lingkungan masyarakat Wajo dimana beliau dilahirkan dan dibesarkan. Daerah Wajo memang sejak dahulu telah dikenal sebagai salah satu daerah yang masyarakatnya memang kuat dalam bidang perdagangan.

Dalam pandangan salah seorang muridnya, beliau menyatakan bahwa:

Anregurutta K.H. Abd. Rahman Ambo Dalle adalah sosok pebisnis yang handal, kemampuannya dalam melihat peluang bisnis amatlah tinggi sehingga beberapa jenis usaha yang dibukanya cukup berhasil dan mendatangkan keuntungan yang besar pula. Beberapan jenis usaha yang pernah dibukanya antara lain; 1) Pendirian Rumah Bersalin Addariyah yang dilengkapi dengan Apotik; 2) Pembukaan usaha peternakan ayam; dan 3) Pendirian usaha percetakan. Dan yang paling mengagumkan adalah semua bentuk keuntungan usaha yang diperoleh diperuntukkan untuk pengembangan organisasi DDI. Sehingga seringkali beliau menyampaikan bahwa “apa yang menjadi milikku adalah milik DDI, dan milik DDI bukanlah milikku.”¹⁹⁴

Lebih lanjut H. Abd. Rahim Arsyad menyatakan bahwa:

Figur kepemimpinan yang ditampilkan oleh *Anregurutta* K.H. Abd. Rahman Ambo Dalle figur keteladanan yang dilandasi dengan sikap keikhlasan yang senantiasa melekat pada setiap tindak perbuatannya. Sikap ini kemudian tidak memberikan kesempatan kepada beliau untuk berlaku “KKN” dalam setiap jenis usahanya. Hal ini dapat dibuktikan dengan memperhatikan kenyataan yang ada bahwa tidak satupun diantara anak-anak biologisnya yang diserahi tanggungjawab khusus, baik dalam memimpin organisasi maupun jenis usaha yang telah dibukanya. Keikhlasan dan kemurahan hati *Anregurutta* K.H. Abd. Rahman Ambo Dalle tersebut, menurut saya adalah refkeksi dari keyakinannya tentang kemahakuasaan Allah swt. dalam menentukan rezki dan hidup manusia. Sehingga kemurahan hatinya dalam menyedekahkan hartanya tidak terhalangi oleh kepentingannya sendiri dan keluarganya.¹⁹⁵

Pernyataan di atas, jelas memberikan informasi bahwa *Anregurutta* K.H. Abd. Rahman Ambo Dalle tidak pernah lebih memberikan kedudukan khusus kepada anak-anaknya hubungannya dengan kedudukan sebagai pimpinan puncak organisasi dan pemilik berbagai jenis usaha yang didirikannya. Kenyataan ini jugalah yang kemudian menjadi alasan putra sulung beliau (H.M. Ali Rusdi Ambo Dalle) pernah

¹⁹⁴K.H. Abd. Rahim Arsyad, *wawancara*, pada tanggal 25 Pebruari 2013 di Parepare.

¹⁹⁵K.H. Abd. Rahim Arsyad, *wawancara*, pada tanggal 25 Pebruari 2013 di Parepare.

menyatakan bahwa *Anregurutta* K.H. Abd. Rahman Ambo Dalle adalah seorang kepala keluarga yang berlaku kurang adil kepada keluarganya sendiri. Pernyataan ini seperti yang telah dikemukakan sebelumnya.

Lebih jauh, berbagai jenis usaha sosial tersebut dilakukannya sebagai upaya untuk mewujudkan kemashlahatan (*mashlahah*) masyarakat. Karena itu, untuk lebih mengaktualkan jenis usaha sosial tersebut, maka diintegrasikan menjadi salah satu bagian dari trilogy perjuangan organisasi yang dikembangkan oleh DDI. Prinsip dasar pengelolaan pun ditetapkan sebagai acuan pelaksanaannya yang, meliputi;

- 1) Usaha sosial DDI adalah merupakan usaha yang dilakukan dalam rangka untuk menjunjung tinggi agama Islam, sehingga apapun dan bagaimanapun bentuknya harus dilakukan untuk menjunjung tinggi ajaran Islam.
- 2) Usaha sosial DDI, merupakan milik organisasi dan organisasi DDI bertindak sebagai Badan Hukum/Yayasan dari seluruh kegiatan tersebut. Karena itu, semua pimpinan dan pengelola usaha DDI diberbagai bidang dan tingkatan, berkewajiban mengelola dan amal usaha tersebut sebagai suatu amanah organisasi yang harus dipertanggung jawabkan.
- 3) Pimpinan dan pengelola usaha sosial DDI diangkat dan diberhentikan oleh pimpinan organisasi dalam kurun waktu tertentu. Dengan demikian, setiap pimpinan dan pengelola usaha sosial DDI harus tunduk pada aturan organisasi.
- 4) Untuk menjamin pengelolaan usaha sosial tersebut berjalan dan berkembang dengan baik, maka pimpinan atau pengelola usaha sosial tersebut dipilih dari anggota/warga yang mempunyai keahlian pada bidang usaha yang dikelolanya.

Berdasarkan pada beberapa prinsip dasar di atas, maka setiap pimpinan/pengelola usaha-usaha sosial DDI tersebut berkewajiban untuk: (1) memahami tugas dan peran dirinya sebagai pengemban amanah, (2) berusaha meningkatkan dan mengembangkan kegiatan usaha tersebut sebagai bagian dari pengabdian kepada Allah (*fastabiqu al-Khaerat*) guna memenuhi tuntutan masyarakat dan tuntutan zaman, (3) melaporkan dan mempertanggung jawabkan

usaha dan kegiatan yang dikelolanya kepada pimpinan organisasi DDI, (4) mengelola dan mengembangkan usaha tersebut secara benar dan sehat, sesuai dengan prinsip-prinsip ajaran Islam, (5) menunjukkan keteladanan diri, melayani sesama, menghormati hak-hak sesama dan memiliki kepedulian sosial yang tinggi, sebagai refleksi dari penghayatan dan pengamalan sikap dan pandangan keberagaman yang diyakininya.

BAB 5

P E N U T U P

A. Kesimpulan

Berdasarkan deskripsi dan pembahasan penelitian pada bab-bab sebelumnya, maka disimpulkan bahwa dalam menelaah pola pemikiran K.H. Abd. Rahman Ambo Dalle dan Implementasinya terhadap manajemen pendidikan Islam dalam lingkungan DDI. Adapun kesimpulan yang dapat ditarik adalah sebagai berikut:

1. Pemikiran K.H. Abd. Rahman Ambo Dalle tentang manajemen pendidikan Islam cenderung terpola dalam dalam praktek kepemimpinan yang dijalankannya dengan ciri kepemimpinan kharismatik-paternalistik. Karakter kepemimpinan ini selanjutnya merepresentasikan dirinya sebagai pemimpin tradisional, seperti yang lazim ditemukan dalam karakter kepemimpinan pada lembaga-lembaga pendidikan Islam di Indonesia, khususnya di pondok pesantren. Selanjutnya bila ditinjau berdasarkan tiga karakter kepemimpinan, antara transaksional, transformasional, dan visioner, maka K.H. Abd. Rahman Ambo Dalle dapat dikategorikan sebagai pemimpin transformasional. Dengan karakter kepemimpinan tersebut, sehingga pemikirannya manajemen pendidikan Islam cenderung membuka diri dengan perkembangan bahkan terhadap perubahan yang terjadi disekitarnya.
2. Implementasi pemikiran manajemen K.H. Abd. Rahman Ambo Dalle pada lembaga-lembaga pendidikan Islam, khususnya yang berada dan bernaung dibawah binaan organisasi DDI didasarkan pada pengabdian dengan sebersih-bersih tauhid, setinggi-tinggi ilmu, dan sedalam-dalam *siyasa*. Kebersihan hati yang dilandasi dengan sifat keikhlasan, mengantarkan dirinya mampu berbuat hanya karena Allah swt. Pemahamannya yang tinggi

terhadap sesuatu menjadikan dirinya sebagai pemimpin yang cerdas, dan pemahamannya yang mendalam tentang kekuasaan mengantarkan dirinya sebagai pemimpin yang diteladani. Dengan demikian, proses transformasi pemikirannya tentang manajemen pendidikan Islam berjalan secara alamiah seiring dengan proses kepemimpinannya pada lembaga pendidikan yang dipimpinnya termasuk dalam organisasi DDI.

3. Sebagai figur sentral dalam lingkungan Darud Da'wah Wal Irsyad, keberadaan K.H. Abd. Rahman Ambo Dalle secara fisik maupun pemikiran merupakan rujukan utama bagi setiap warganya, termasuk bagi para pengelola lembaga pendidikan yang bernaung di bawah binaan organisasi DDI. Karena itu, inspirasi utama pengelolaan lembaga pendidikan binaan DDI, senantiasa mengacu kepada teknik pengelolaan yang ditunjukkan oleh beliau. Misalnya, dalam hal manajemen sumberdaya manusia, K.H. Abd. Rahman Ambo Dalle senantiasa memperhatikan sinkronisasi dengan keenam prinsip manajemen sumberdaya manusia, yaitu; perencanaan, perekrutan, pembinaan dan pengembangan, promosi dan mutasi, pemberhentian, kompensasi, dan penilaian. Keenam prinsip ini, kemudian dikuatkan dengan memotivasi setiap pelaksananya agar senantiasa mengedepankan sifat keikhlasan dalam pelaksanaan kegiatan. Penguatan yang ditampilkan oleh beliau kepada setiap orang yang ada disekitarnya adalah komitmen dan totalitasnya dalam berbuat, seperti yang tampak dalam pernyataannya, *“milik saya adalah milik DDI, dan milik DDI bukanlah milik saya.”*

B. *Implikasi Penelitian*

1. Sebagai bahan pertimbangan dan perbandingan dalam mengelola, memimpin, serta menyelenggarakan pendidikan Islam di masa mendatang sehingga penyelenggaraan pendidikan Islam dapat berkualitas dan bertanggung jawab.
2. Sebagai bahan referensi pengambilan keputusan dan kebijakan instansi pemerintah (Kementerian Agama, Departemen Pendidikan Nasional, dan Pemerintah Daerah) dalam melakukan pembinaan pendidikan Islam.
3. Sebagai bahan kajian dan khazanah ilmiah bagi para pakar, praktisi, dan pemerhati pendidikan Islam di Indonesia, khususnya kajian lembaga pendidikan dalam perspektif manajemen organisasi.
4. Sebagai sarana informasi bagi masyarakat yang memiliki kepedulian terhadap perkembangan dan kemajuan lembaga pendidikan Islam di Indonesia bagian timur, khususnya di Sulawesi Selatan.
5. Sebagai pertimbangan untuk studi lanjutan dan kelayakan bagi dunia pendidikan dalam mengaplikasikan dan menerapkan pola manajemen modern dalam pendidikan Islam.

C. *Saran-Saran*

1. Hendaknya sistem manajerial yang dijalankan oleh *Anregurutta* K.H. Abd. Rahman Ambo Dalle dalam memimpin lembaga pendidikan dan organisasi DDInya dapat dijadikan sebagai acuan dan pedoman dalam melanjutkan lembaga pendidikan dan organisasi DDI yang telah diwariskannya.
2. Implementasi pemikiran manajerial yang dijalankannya, hendaknya tetap sebagai pedoman utama penyelenggaraan pendidikan yang dilakukan oleh generasi berikutnya. Terutama yang berkaitan dengan keteladanan yang

diberikan oleh *Anregurutta* K.H. Abd. Rahman Ambo Dalle melalui perilaku manajerial yang dipraktekkan dalam kepemimpinannya pada lembaga pendidikan dan organisasi DDI.

3. Hendaknya pengabdian yang diteladankan oleh *Anregurutta* K.H. Abd. Rahman Ambo Dalle yang berlandaskan pada sebersih-bersih tauhid, setinggi-tinggi ilmu, dan sedalam-dalam *siyasah* menjadi inspirator utama bagi para penerusnya, sehingga organisasi DDI dan lembaga pendidikan yang ditinggalkannya tepat eksis dalam persaingan organisasi dan lembaga kependidikan lainnya.

DAFTAR NAMA NARA SUMBER

1. Prof. K. H. Ali Yafi, Mantan Ketua Umum PB DDI
2. Prof. Dr. K. H. Abd. Muiz Kabry, Rais ‘Am Majelis A’la PB DDI
3. K.H. Dr. Sanusi Baco, Lc., Ketua Majelis Ulama Indonesia (MUI) Provinsi Sulawesi Selatan.
4. Dr. K.H. Muh. Ali Rusydi Ambo Dalle, putra sulung K.H. Abd. Rahman Ambo Dalle.
5. Drs. K.H. M. Thahir Syarkawi, Mantan Ka. Kanwil Departemen Agama Prop. Sul-Sel dan Sulawesi Tenggara.
6. Prof. Dr. K. H. Abd. Rahim Arsyad, M.A., Ketua STAIN Parepare; Rais Majelis A’la PB DDI.
7. Prof. Dr. H. Andi Syamsul Bahri, M.A., Guru Besar pada Universitas Brunai Darussalam.
8. H. Andi Aslam Patonangi, SH., M.Si., Bupati Pinrang Periode 2008-2013.
9. Muh. Darwis Bastama, SP., Ketua DPRD Pinrang Periode 2009-2014.
10. Prof. Dr. H. Syarifuddin Ondeng, M.Ag., Guru Besar pada Universitas Islam Negeri Alauddin Makassar.
11. Dr. H.M. Arief Halim, M.Ag., Dosen pada Program Pascasarjana Universitas Muslim Indonesia Makassar.
12. Prof. Dr. H. Saleh Ali, Mantan Sekjen PB. DDI Periode 1993 s.d 1998. Guru Besar pada Universitas Hasanuddin Makassar.
13. Prof. Dr. K.H. Farid Wajdi, Pimpinan Pondok Pesantren DDI Mangkoso.
14. Drs. H. M. Alwi Nawawi, M.Ag., Kepala Bidang Penais Kanwil Kementerian Agama Provinsi Sulawesi Selatan; Pengurus Besar DDI.
15. H. Azhar Arsyad, SH., Sekjen PB. DDI Periode 2009 s.d. 2014.
16. Drs. H. Hambali, Pensiunan Departemen Agama Kota Parepare; murid K.H. Abd. Rahman Ambo Dalle.
17. Drs. K.H. Mukminin Gaffar, M.Ag., Chatib Majelis A’la PB DDI.
18. Dr. H. Adil Patu, Tokoh Masyarakat Sul-Sel
19. Dr. H. Kaswad Sartono, M.Ag, Kabid Urais Kanwil Kemenag Prov. Sulawesi Selatan.
20. Drs. K.H. Lukmanul Hakim, Lc, Pimpinan Pondok Pesantren Al-Mazratul Akhirah Baramuli Pinrang.
21. H. Abd. Halim Mubarak Ambo Dalle, Putra kedua K.H. Abd. Rahman Ambo Dalle dari tiga bersaudara.

22. H. Muh. Rasyid Ridha Ambo Dalle, Putra bungsu K.H. Abd. Rahman Ambo Dalle dari tiga bersaudara.
23. Drs. La Tang, Ketua Pengurus Daerah DDI Kab. Soppeng.
24. H. M. Harun P., M.Ag, Pensiunan Departemen Agama Kab. Pinrang.
25. H. Sultan S., BA., Pensiunan Departemen Agama Kab. Pinrang.
26. Drs. K.H. Abdullah Mahmud. Pimpinan Pondok Pesantren Arrahman DDI Kab. Pangkep.
27. Drs. H. Sulaeman Parajai, Pembina Pondok Pesantren DDI Lerang-Lerang dan Ponpes DDI Kaballangang.
28. Drs. H. Abd. Samad Samauna, Mantan Ketua Pengurus Daerah DDI Kab. Pinrang, sekaligus Ketua Yayasan Perguruan Tinggi DDI Pinrang.
29. Dr. H. Abd. Latief, Dosen pada Universitas Hasanuddin Makassar.
30. H. M. Arsyad Ambo Tuo, M.Ag., Kepala Kantor Kementerian Agama Kab. Pinrang.
31. Dr. H. Sulaeman Taha, M.Ag, Mantan Kepala Kemenag Kab. Pinrang.
32. M. Akib D., M.A., Kepala Madrasah Aliyah Negeri 2 Parepare.
33. Drs. K.H. Jamaluddin, Pimpinan Pondok Pesantren DDI Bantaeng.
34. H. Syamsuddin Sennang, S. Sos., Mantan Anggota KPU Kab. Sangatta Kalimantan Timur.
35. H. Saharuddin, S.Ag., Sekertaris Pondok Pesantren DDI Bantaeng
36. Drs. H. Kaharuddin, M.Ag., Kepala Kemenag Kab. Sidrap
37. K.H. Makkah Abdullah, Ketua Majelis Pembina Pengurus Daerah DDI Kab. Sidrap.
38. Dr. Mansyur, M.Ag, Ketua STAI DDI Pangkajene Kab. Sidrap.
39. Drs. Ali Rahim, M.Ag, Pengurus Daerah DDI Kab. Sidrap.
40. Dr. Anwar Sewang, M.Ag, Ketua STAI DDI Polman.
41. Drs. H. Safaruddin, M.Ag., Kepala Kemenag Kota Parepare
42. Drs. H. Abd. Halim K., M.A., Pimpinan Pondok Pesantren LilBanat DDI Ujunglare Kota parepare.
43. Dra. Hj. Maryam Latief, Pimpinan Pondok Pesantren Albadar DDI Belalang Kota Parepare
44. Drs. K.H. Huzaimah, M.A., Kepala Kemenag Kab. Soppeng.
45. Drs. La Huda, Pensiunan Departemen Pendidikan Nasional Kab. Pinrang; salah seorang tokoh masyarakat desa Kaballangang.



BIODATA PENULIS

A. Identitas Diri

Nama : **Drs. H. MUH. YUNUS SHAMAD, Lc., MM**
Tempat/Tgl. Lahir : Leppangeng Pinrang, 12 September 1953
Alamat : Perumahan Citra Sari Blok B.12/7 Daya Kec.
Biringkanaya Kota Makassar Nomor HP. 0811
445 110
Pekerjaan : Dosen STAIN Parepare (DPK STAI DDI)
Pinrang

B. Identitas Keluarga

Orang Tua

Bapak : H. Abd. Shamad Kamba
Ibu : Hj. Mardani

Mertua :

Bapak : H. Saenong
Ibu : Hj. P. Dude

Isteri : **Hj. Kartini**

Anak : 1. Abd. Rahman Yunus
2. Raehana Yunus
3. Muh. Lutfi Yunus
4. Muh. Salman Al-Farisi

C. Pendidikan Formal / Non Formal :

1. Sekolah Rakyat Pinrang Tahun 1965 di Pinrang
2. Madrasah Tsanawiyah tahun 1969 di Pare-Pare
3. Madrasah Aliyah tahun 1971 di Pare-pare
4. Ma'had Aliy Ad-Dary Tahun 1974 di Pare-pare
5. Sarjana Muda Fak. Ushuluddin UI DDI Addariyah Tahun 1975 di Pare-pare
6. Sarjana S1 Univ. Al-Azhar Cairo Mesir Jurusan Tafsir Tahun 1979 di Cairo
7. Pasca Sarjana STIE Artha Bodhi Iswara Magister Manajemen Tahun 2006 di Surabaya

D. Riwayat Pekerjaan Sebagai PNS

1. Staf Seksi Penyuluhan pada Bidang Penais. Kanwil Depag Sul - Sel 1993 – 1995
2. Staf Seksi lembaga Dakwah Bidang Penais. Kanwil Depag Sul - Sel 1995 - 1997
3. Kasi Penyuluhan pada Bidang Penais. Kanwil Depag Sul - Sel 1997 - 2000
4. Kasi Madrasah Aliyah Bidang Binruais. Kanwil Depag Sul - Sel 200 - 2002
5. Kasi Pelayanan Masyarakat Bidang Pekapontren. Kanwil Depag Sul - Sel 2002-2004
6. Kasi Evaluasi dan Supervisi Bidang Mapenda. Kanwil Depag Sul – Sel 2004-2006
7. Kepala Bidang Pekapontren. Kanwil Depag Sul – Sel 2006 – 2009
8. Dipekerjakan sbg Staf Ahli Bupati Pinrang. Kemenag 2010 - Sekarang

E. Riwayat Organisasi

1. Kepala Madrasah Aliyah / MTs Pacongong Kab. Pinrang tahun 1980 -1984
2. Direktur Pontren H. Andi Liu Cekke Kab. Enrekang tahun 1987 – 1991
3. Ketua MUI Kab. Enrekang tahun 1989 – 1994
4. Sekretaris Jenderal Pengurus Besar Darud Dakwah wal Irsyad (PB DDI) 1984 -1994 (dua periode)
5. Koordinator Satuan ICMi Kab. Pinrang 1991 - 1993
6. Dekan Fakultas Tarbiyah Institut Agama Islam DDI (IAID) Kab. Pinrang tahun 1992 – 1996
7. Ketua Harian MUI Kab. Pinrang 1992 - 1995
8. Kepala SMA DDI Kab. Pinrang, 1989 – 1992
9. Ketua PB DDI tahun 1994 – sekarang
10. Dosen Luar Biasa Fakultas Ushuluddin UMI Makassar 1995 - 1998
11. Ketua Bidang Dakwah Pengurus Wilayah Nahdlatul Ulama (NU) Sulawesi Selatan 1996 – 2001
12. Anggota Dewan Penyunting Majalah AL-MARHAMAH tahun 1997 - sekarang
13. Ketua Pengurus Wilayah IFQAH Prov. Sulawesi Selatan tahun 2002 – sekarang
14. Ketua Bidang Sekretaris dan Organisasi BP4 Sulawesi Selatan tahun 2002 – sekarang
15. Sekretaris Pengurus Pembina Pengamalan Agama (P2A) Sulawesi Selatan tahun 2000 - 2005
16. Wakil Sekretaris Pengurus Badan Amil Zakat (BAZ) Sulawesi Selatan tahun 2001 - 2004
17. Wakil Ketua Komisi Dakwah MUI Sulawesi Selatan tahun 2006 – sekarang
18. Ketua Bidang Kerukunan Umat Beragama PPD BARINDO Prov. Sulawesi Selatan 2006 - sekarang
19. Pengurus Badan Akreditasi Provinsi Sekolah dan Madrasah Prov. Sulawesi Selatan tahun 2006 – sekarang

20. Rais Majelis Ilmi PW. Jamiatul Qurra wal Huffadz Prov. Sulawesi Selatan tahun 2007 – sekarang
21. Wakil Sekretaris Badan Hisab Rukyat Prov. Sulawesi Selatan tahun 2007 – sekarang
22. Anggota Dewan Penasihat Forum Komunikasi Umat Beragama (FKUB) Sulawesi Selatan, 2007 – sekarang
23. Mukhtasar Pengurus Cabang Nahdlatul Ulama (PC NU) Kota Makassar tahun 2008 – sekarang
24. Ketua Umum Pengurus Besar Darud Da'wah wal Irsyad (PB DDI) tahun 2009 – sekarang

F. Tanda Jasa/Penghargaan

1. Pendidikan Piagam Penghargaan IAIN Pare – pare Tahun 1992
2. Piagam Penghargaan DPD MDI Sul-Sel Tahun 1992.
3. Piagam Penghargaan Lembaga Pemilihan Umum Tahun 1997.
4. Piagam Penghargaan PT. Telkom Indonesia Tahun 2000

G. Pengalaman Ke Luar Negeri

1. Study di Univ. Al-Azhar Cairo Mesir 1975-1979
2. Ibadah Haji 19 Kali Mulai 1975
3. Study Tour di Jerman 2 minggu 1976
4. Study Tour di Prancis 2 minggu 1979
5. Pendirian Cabang DDI di Malaysia 4 hari 1994
6. Wisata/Study tour 7 hari di Brunai Darussalam 1994
7. Wisata/Study tour 2 minggu di Netherland (Belanda) 1976 dan 1979
8. Short Training 6 minggu di New Zailand 2003

H. Seminar/Diskusi/Simposium/Sosialisasi/Penataran

NO	KEGIATAN	TAHUN	TEMPAT	PENYELENGGARA
1	Seminar Pengajaran Tafsir & Hadits	1983	Ujungpandang	Kopertais
2	Simposium tentang Syekh Muhammad Abduh	1985	Ujungpandang	Badan Kerjasama Perguruan Tinggi Islam Wil Indonesia Timur
3	Penataran Pelaksanaan Pedomon Penghayatan dan Pengamalan Pancasila	1985	Jakarta	BP-7 Pusat
4	Penataran Tenaga Teknis	1985	Surakarta	Ditjen Binbaga Islam

	Perpustakaan Perguruan Tinggi Islam Swasta			Dep. Agama
5	Seminar Nasional "Strategi Pengembangan dan Peningkatan Tarap Hidup Masyarakat Pedesaan"	1989	Ujungpandang	UMI Ujungpandang
6	Simposium "Cedera Otak akibat Kecelakaan Lalu Lintas"	1986	Ujungpandang	UNHAS bekerjasama Ikatan Dokter Ahli Saraf
7	Seminar Perpustakaan Masjid	1991	Ujungpandang	Pengurus Daerah Ikatan Perpustakaan Indonesia (IPI) Sulsel
8	Temu Nasional "Pengentasan Kemiskinan"	1994	Ujungpandang	UMI Ujungpandang
9	Seminar "Intervensi Peningkatan Kesejahteraan Keluarga melalui ZIS"	1995	Pinrang	Kantor BKKBN
10	Orientasi Pembina Penyuluh Agama Fungsional	2000	Jakarta	Ditjen Bimas Islam dan Urusan Haji Dep. Agama
11	International Conference on World Peace in Light of Qur'anic Teaching	2001	Makassar	IAIN Alauddin Makassar
12	Orientasi Lintas Sektoral Pondok Pesantren	2004	Makassar	Kanwil Depag Sulsel
13	Seminar Nasional "Membangun Ekonomi dan Politik Indonesia"	2004	Surabaya	STIE Artha Budhi Iswara Surabaya
14	Sosialisasi Pengarusutamaan Gender	2005	Makassar	Kanwil Depag Sulsel

1. Pengalaman Mengajar

NO	MATA KULIAH/BIDANG STUDY	JENJANG	SEKOLAH/PT/INSTANSI/JURUSAN/PRODI	PERIODE	
				MULAI	SAMPAI
1	Tafsir Tarbawi	S1	PAI	13-02-2012	Sekarang
2	Hadits Tarbawi	S1	PAI	13-02-2012	Sekarang
3	Sejarah Peradaban Islam	S1	PAI	10-02-2013	Sekarang

2. Kegiatan Profesional/Pengabdian Kepada Masyarakat

NO	TAHUN	JUDUL/NAMA KEGIATAN	LOKASI
1	2010	Koordinator Dewan Hakim MTQ Ke-XXVI Prov.Sulsel	Palopo
2	2011	Tim Dakwah Ramadhan Pemkab. Pinrang	Pinrang
3	2011	Mubaligh Ramadhan	Masjid Nurul Iman Polres Pinrang
4	2011	Tim Penceramah	Pinrang
5	2012	Koordinator Dewan Hakim MTQ Ke-XXVII Prov.Sulsel	Sinjai
6	2012	Pemateri Diklat Kader Menengah IMDI	Pangkajene Sidrap
7	2012	Penanggung Jawab/Pembimbing Wilayah Keg. Akreditasi bagi Sekolah/Madrassah	Makassar
8	2012	Dewan Hakim Musabaqah Qiraatil Kutub Bagi Kepala KUA	Makassar
9	2012	Tim Teknis Pelatihan Assesor BAP-S	Makassar
10	2012	Tim Safari Ramadhan 1433 H/2012 M	Suppa, Pinrang
11	2012	Pemateri Orientasi Cara Pemotongan Hewan Secara Halal di Kanwil Kemenag Prov. Sulsel	Makassar
12	2012	Pemateri Menasik Haji Ananda Nurul Haromain	Makassar
13	2012	Khutbah Jum'at	Masjid Al-Munawir Pinrang
14	2012	Pemateri Workshop Pembelajaran Kitab Kuning di Kanwil Kemenag Prov. Sulsel	Makassar
15	2013	Koordinator Dewan Hakim MTQ Ke-XXVIII Prov. Sulsel	Makassar
16	2013	Khutbah Jum'at di Masjid Al-Muhajirin VICO Indonesia	Kalimantan Timur
17	2013	Dewan Hakim Musabaqah Baca Kitab Bagi Penghulu	Makassar

18	2013	Tim Dakwah Ramadhan Pemkab. Pinrang	Pinrang
19	2013	Tim Safari Ramadhan 1434 H/2013 M MUI	Pinrang
20	2013	Pemateri Manasik Calon Haji di Kec. Tamalanrea	Makassar
21	2013	Penceramah Ramadhan di Masjid Agung	Parepare

3. Pengalaman Membimbing Mahasiswa

NO	TAHUN	BIMBINGAN/PEMBINAAN	NAMA PERGURUAN TINGGI ASAL MAHASISWA
1	2013	Tinjauan Tentang Pelaksanaan Pendidikan Non Formal Dalam Menanggulangi Kenakalan Remaja di Kelurahan Maccorawalie	STAI DDI Pinrang
2	2013	Kompetensi Guru Aqidah Akhlak Dalam Pembentukan Kepribadian Muslim Pada Siswa MAN Pinrang	STAI DDI Pinrang

I. Penelitian / Karya Ilmiah

NO	TAHUN	JUDUL PENELITIAN	JABATAN	SUMBER DANA
1	2012	Pola Pemikiran KH.Abd. Rahman Ambo Dalle dan Implementasinya Tentang Manajemen Pendidikan Islam Dalam Lingkungan Darud Da'wah Wal-Irsyad (DDI)	Mahasiswa	Pribadi

CURRICULUM VITAE

KETERANGAN PERORANGAN

1.	Nama Lengkap	Drs. H. MUH. YUNUS SHAMAD, Lc., MM
2.	NIP	19530912.199303.1.001
3.	Tempat, Tanggal Lahir	Leppangeng Pinrang, 12 September 1953
4.	Pangkat dan Gol/Ruang	Pembina Tk. I / IV.b
5.	Jabatan / Eselon	Pegawai Dep. Agama diperbatukan sebagai Staf Ahli Bupati Pinrang (Eselon II)
6.	Jenis Kelamin	Laki-laki
7.	Agama	Islam
8.	Status perkawinan	Kawin
9.	Alamat	Perumahan Citra Sari Blok B.12 / 7Daya Kec. Biringkanaya Kota Makassar Telp. 0411.514267

II. PENDIDIKAN

1. Pendidikan di dalam dan di luar negeri

No	Tingkat	Nama Pendidikan	Jurusan	STTB/Tanda Lulus/Ijazah Tahun	Ket.
1	2	3	4	5	6
1	Tingkat Dasar	Sekolah Rakyat		1965	
2	SLTP	Madrasah Tsanawiyah		1969	
3	SLTA	Madrasah Aliyah		1971	
4	Ma'had Aliy	Ma'had Aliy Ad-Dary		1974	

5	Sarjana	Fak. Ushuluddin		1975	
6	Univ Al Azhar	Univ. Cairo Mesir	Tafsir	1979	
7	Pascasarjana	Magister	Magister Manajemen	2006	

2. Kursus/Latihan di dalam dan luar negeri

No	Nama/Kursus/ Latihan	Lamanya / Tgl-Bln-Thn s.d. Tgl-Bln- Thn	Ijazah/Tanda Lulus/Surat Keterangan Tahun	Tempat	Ket.
1	2	3	4	5	6
1	ADUM	2 Bulan	1979	Makassar	
2	TOT Widyaiswara	10 hari	1998	Makassar	
3	Diklatpim III	40 hari	2007	Jakarta	

III. RIWAYAT JABATAN

No	Jabatan	Dari Tgl/Thn s.d. Tgl/Thn	Instansi Induk	Ket.
1	2	3	4	5
1	Staf Seksi Penyuluhan pada Bidang Penais	1-3-1993 – 4-6-1995	Kanwil Depag Sulsel	
2	Staf Seksi lembaga Dakwah Bidang Penais	4-6-1995 – 26-11- 1997	Sda	
3	Kasi Penyuluhan pada Bidang Penais	26-11-1977–21-12- 2000	Sda	
4	Kasi Madrasah Aliyah Bidang Binruais	21-12-2000 - 23-5- 2002	Sda	
5	Kasi Pelayanan Masyarakat Bidang	23-5-2002 - 09-12-	Sda	

	Pekapontren	2004		
5	Kasi Evaluasi dan Supervisi Bidang Mapenda	09-12-2004 - 22-2- 2006	Sda	
6	Kepala Bidang Pekapontren	22-02-2006- 9-9- 2009	Sda	
7	Dipekerjakan sbg Staf Ahli Bupati Pinrang	9-9-2010 - sekarang	Kemenag	

IV. JABATAN ORGANISASI SOSIAL KEMASYARAKATAN

1. Kepala Madrasah Aliyah / MTs Pacongang Kab. Pinrang tahun 1980 -1984
2. Direktur Pontren H. Andi Liu Cekke Kab. Enrekang tahun 1987 – 1991
3. Ketua MUI Kab. Enrekang tahun 1989 – 1994
4. Sekretaris Jenderal Pengurus Besar Darud Dakwah wal Irsyad (PB DDI) 1984 -1994 (dua periode)
5. Koordinator Satuan ICMI Kab. Pinrang 1991 - 1993
6. Dekan Fakultas Tarbiyah Institut Agama Islam DDI (IAID) Kab. Pinrang tahun 1992 – 1996
7. Ketua Harian MUI Kab. Pinrang 1992 - 1995
8. Kepala SMA DDI Kab. Pinrang, 1989 – 1992
9. Ketua PB DDI tahun 1994 – sekarang
10. Dosen Luar Biasa Fakultas Ushuluddin UMI Makassar 1995 - 1998
11. Ketua Bidang Dakwah Pengurus Wilayah Nahdlatul Ulama (NU) Sulawesi Selatan 1996 – 2001
12. Anggota Dewan Penyunting Majalah AL-MARHAMAH tahun 1997 - sekarang
13. Ketua Pengurus Wilayah IFQAH Prov. Sulawesi Selatan tahun 2002 – sekarang
14. Ketua Bidang Sekretaris dan Organisasi BP4 Sulawesi Selatan tahun 2002 – sekarang
15. Sekretaris Pengurus Pembina Pengamalan Agama (P2A) Sulawesi Selatan tahun 2000 - 2005
16. Wakil Sekretaris Pengurus Badan Amil Zakat (BAZ) Sulawesi Selatan tahun 2001 - 2004
17. Wakil Ketua Komisi Dakwah MUI Sulawesi Selatan tahun 2006 – sekarang
18. Ketua Bidang Kerukunan Umat Beragama PPD BARINDO Prov. Sulawesi Selatan 2006 - sekarang
19. Pengurus Badan Akreditasi Provinsi Sekolah dan Madrasah Prov. Sulawesi Selatan tahun 2006 – sekarang
20. Rais Majelis Ilmi PW. Jamiatul Qurra wal Huffadz Prov. Sulawesi Selatan tahun 2007 – sekarang
21. Wakil Sekretaris Badan Hisab Rukyat Prov. Sulawesi Selatan tahun 2007 – sekarang
22. Anggota Dewan Penasihat Forum Komunikasi Umat Beragama (FKUB) Sulawesi Selatan, 2007 – sekarang

23. Mukhtasar Pengurus Cabang Nahdlatul Ulama (PC NU) Kota Makassar tahun 2008 - sekarang
24. Ketua Umum Pengurus Besar Darud Da'wah wal Irsyad (PB DDI) tahun 2009 – sekarang

V. TANDA JASA/PENGHARGAAN

No	Nama Bintang / Satya Lencana / Penghargaan	Tahun Perolehan	Instansi yg Memberi	Ket.
1	2	3	4	5
1	Piagam Penghargaan	1992	IAIN Parepare	
2	Piagam Penghargaan	1992	DPD MDI Sulsel	
3	Piagam Penghargaan	1997	Lembaga Pemilihan Umum	
4	Piagam Penghargaan	2000	PT Telkom Indonesia	

VI. PENGALAMAN KE LUAR NEGERI

No	Negara	Tujuan Penugasan	Lamanya	Ket.
1	2	3	4	4
1	Mesir	Studi di Al-Azhar	4 tahun	1975-1979
2	Arab Saudi	Ibadah Haji	19 kali	Mulai 1975
3	Jerman	Study Tour	2 Minggu	1976
4	Perancis	Study Tour	2 Minggu	1979
3	Malaysia	Pendirian Cabang DDI	5 hari	1994
4	Brunai Darussalam	Wisata / study tour	7 hari	1994
5	Nederland (Belanda)	Wisata / study tour	2 Minggu	1976 dan 1979

6	New Zealand	Short Training	6 Minggu	2003
---	-------------	----------------	----------	------

SEMINAR / DISKUSI / SIMPOSIUM / SOSIALISASI / PENATARAN

NO	KEGIATAN	TAHUN	TEMPAT	PENYELENGGARA
1	Seminar Pengajaran Tafsir & Hadits	1983	Ujungpandang	Kopertais
2	Simposium tentang Syekh Muhammad Abduh	1985	Ujungpandang	Badan Kerjasama Perguruan Tinggi Islam Wil Indonesia Timur
3	Penataran Pelaksanaan Pedoman Penghayatan dan Pengamalan Pancasila	1985	Jakarta	BP-7 Pusat
4	Penataran Tenaga Teknis Perpustakaan Perguruan Tinggi Islam Swasta	1985	Surakarta	Ditjen Binbaga Islam Dep. Agama
5	Seminar Nasional "Strategi Pengembangan dan Peningkatan Tarap Hidup Masyarakat Pedesaan	1989	Ujungpandang	UMI Ujungpandang
6	Simposium "Cedera Otak akibat Kecelakaan Lalu Lintas	1986	Ujungpandang	UNHAS bekerjasama Ikatan Dokter Ahli Saraf
7	Seminar Perpustakaan Masjid	1991	Ujungpandang	Pengurus Daerah Ikatan Perpustakaan Indonesia (IPI) Sulsel
8	Temu Nasional "Pengentasan Kemiskinan"	1994	Ujungpandang	UMI Ujungpandang
9	Seminar "Intervensi Peningkatan Kesejahteraan Keluarga melalui ZIS	1995	Pinrang	Kantor BKKBN
10	Orientasi Pembina Penyuluh Agama Fungsional	2000	Jakarta	Ditjen Bimas Islam dan Urusan Haji Dep. Agama
11	International Conference on World Peace in Light of Qur'anic Teaching	2001	Makassar	IAIN Alauddin Makassar
12	Orientasi Lintas Sektoral Pondok Pesantren	2004	Makassar	Kanwil Depag Sulsel
13	Seminar Nasional "Membangun Ekonomi dan Politik Indonesia"	2004	Surabaya	STIE Artha Budhi Iswara Surabaya

14	Sosialisasi Pengarusutamaan Gender	2005	Makassar	Kanwil Depag Sulsel
----	------------------------------------	------	----------	---------------------

KETERANGAN KELUARGA

1. Istri

No	Nama	Tempat Lahir	Tanggal Lahir	Tgl Nikah	Pekerjaan	Ket.
1	2	3	4	5	6	7
1	Hj. Kartini	Pinrang	12-5-1960	15-5-1980	IRT	

2. Anak

No	Nama	Jenis Kelamin	Tempat Lahir	Tanggal Lahir	Pekerjaan	Ket.
1	2	3	4	5	6	7
1	Abd. Rahman Yunus	Laki-laki	Pinrang	24-11-1981	Wiraswasta	
2	Rachana Yunus	Perempuan	Pinrang	22-04-1984	Mahasiswa	
3	Muh. Lutfi Yunus	Laki-laki	Enrekang	18-02-1987	Mahasiswa	
4	Muh. Salman Al-Farisi	Laki-laki	Ujungpandan g	05-11-1994	Siswa	

Makassar, Agustus 2010

Yang membuat,

Lc, MM

Drs. H. Muh. Yunus Shamad

NIP. 19530912.199303.1.001