

**GAMBARAN FAKTOR RISIKO KEJADIAN MIOMA UTERI
DI RSUD LABUANG BAJI MAKASSAR
TAHUN 2014**



KARYA TULIS ILMIAH

**Diajukan untuk Memenuhi Salah Satu Syarat Meraih Gelar
Ahli Madya Kebidanan Jurusan Kebidanan
Pada Fakultas Ilmu Kesehatan
UIN Alauddin Makassar**

UNIVERSITAS ISLAM NEGERI
ALAUDDIN
MAKASSAR
OLEH:
ATIRA
70400010014

**JURUSAN KEBIDANAN
FAKULTAS ILMU KESEHATAN
UNIVERSITAS ISLAM NEGERI (UIN) ALAUDDIN MAKASSAR
2014**

KATA PENGANTAR

بِسْمِ اللَّهِ الرَّحْمَنِ الرَّحِيمِ

Assalamu 'Alaikum Warahmatullahi Wabarakatuh

Alhamdulillah Rabbil 'Alamin segala puji dan syukur hanya untuk Allah SWT yang maha sempurna, dengan limpahan rahmat dan hidayah-Nya sehingga karya tulis ilmiah ini dapat terwujud sebagaimana mestinya. Serta shalawat dan salam tercurah atas junjungan kita Nabiullah Muhammad SAW yang telah menunjukkan jalan kebenaran bagi penulis dalam menyusun karya tulis yang berjudul **“Gambaran Faktor Risiko Kejadian Mioma Uteri di RSUD Labuang Baji Makassar Tahun 2014 ”**

Karya tulis ini disusun untuk memenuhi salah satu syarat untuk mencapai gelar Ahli Madya Kebidanan di Fakultas Ilmu Kesehatan Universitas Islam Negeri Alauddin Makassar.

Penulis menyadari akan keterbatasan pengalaman dan pengetahuan yang dimiliki, oleh karena itu saran dan kritik yang sifatnya membangun merupakan input dalam penyempurnaan selanjutnya. Semoga dapat bermanfaat bagi perkembangan ilmu pengetahuan dimasa yang akan datang dan masyarakat pada umumnya.

Mengawali ucapan terima kasih ini disampaikan penghargaan yang istimewa kepada Ayahanda Masse dan Ibunda Pada atas segala perhatian, kasih sayang, do'a restu serta pengorbanannya yang tak terhingga. Begitupun kepada

saudara-saudaraku dan pihak keluarga yang senantiasa memberikan nasehat, do'a serta bantuan-bantuan dalam bentuk apapun.

Ucapan rasa terima kasih dan penghargaan yang setinggi-tingginya juga penulis sampaikan kepada:

1. Bapak Prof. Dr. Qadir Gassing, HT. M.s, selaku Rektor Universitas Islam Negeri Alauddin Makassar beserta seluruh stafnya yang telah memberikan berbagai fasilitas kepada kami selama masa pendidikan.
2. Bapak Dr. dr. H. Andi Armyn Nurdin, M. Sc, selaku Dekan Fakultas Ilmu Kesehatan Universitas Islam Negeri Alauddin Makassar beserta seluruh stafnya yang telah memberikan berbagai fasilitas kepada kami selama masa pendidikan.
3. Ibu Firdayanti, S. SiT ,M. Keb, selaku Ketua Jurusan Kebidanan Fakultas Ilmu Kesehatan Universitas Islam Negeri Alauddin Makassar.
4. Ibu dr. Rini Fitriani, M.Kes, selaku pembimbing karya tulis ilmiah yang senantiasa memberikan masukan dan bimbingan dalam penyusunan karya tulis ilmiah ini.
5. Ibu dr. Miswani Miswani Mukani Syaib, M. Kes, selaku penguji I yang senantiasa memberikan masukan dan bimbingan dalam penyusunan karya tulis ilmiah.
6. Bapak Drs. H. Syamsul Bahri, M. Si, selaku penguji agama yang senantiasa memberikan masukan dan bimbingan dalam penyusunan karya tulis ilmiah.

7. Kepada seluruh dosen Fakultas Ilmu Kesehatan Universitas Islam Negeri Alauddin Makassar yang telah memberikan bimbingan dalam mendidik penulis semasa pendidikan.
8. Kepada seluruh teman-teman jurusan kebidanan Angkatan 2011 atas dukungan dan motivasinya serta kebersamaan dalam menghadapi tantangan demi mencapai cita-cita.

Semoga Allah SWT memberikan imbalan yang setimpal atas segala bantuan yang diberikan kepada penulis. Akhirnya, penulis berharap hasil penelitian ini dapat berguna bagi kita semua, Aamiin.

Wassalamu 'Alaikum Warahmatullahi Wabarakatuh.



Samata-Gowa, Agustus 2014

Penulis

Atira
Nim: 70400010014

ABSTRAK

JURUSAN KEBIDANAN
UIN ALAUDDIN MAKASSAR
KARYA TULIS ILMIAH, AGUSTUS 2014

Atira, 70400010014

Pembimbing: dr. Rini Fitriani, M. Kes

“Gambaran Faktor Risiko Kejadian Mioma Uteri di RSUD Labuang Baji
Makassar Tahun 2014

Mioma uteri merupakan tumor jinak yang paling sering ditemukan, yaitu sekitar satu dari empat wanita selama masa reproduksi yang aktif. Mioma uteri sering ditemukan pada wanita usia reproduksi (20-25%) dimana prevalensi mioma uteri meningkat lebih dari 70% dengan pemeriksaan patologi anatomi uterus, membuktikan banyak wanita yang menderita mioma uteri asimtomatik.

Penelitian ini bertujuan untuk mengetahui gambaran faktor risiko kejadian mioma uteri di RSUD Labuang Baji Makassar tahun 2013 dari 3 aspek yaitu: umur, paritas, dan menarche. Dilaksanakan sejak tanggal 21 Juli-21 Agustus 2014. Jenis penelitian yang digunakan bersifat deskriptif, populasi sebanyak 43 orang dan diperoleh sampel sebanyak 39 orang yang dipilih secara *purposive sampling* dengan menggunakan data sekunder.

Hasil yang didapatkan menunjukkan bahwa dari 39 penderita mioma uteri kejadian mioma uteri dengan frekuensi tertinggi yaitu 28 penderita (71,80%) dengan kelompok umur >40 tahun, 11 penderita (28,20%) dengan kelompok umur ≤40 tahun. Terdapat 8 orang (20,52%) dengan paritas ≤ 1 anak, 31 orang (79,48%) untuk kelompok paritas >1 anak. Terdapat 1 orang (2,57%) kelompok menarche ≤ 10 tahun dan 38 orang (97,43%) kelompok menarche >10 tahun.

Kesimpulan penelitian adalah bahwa kejadian mioma uteri sebagai faktor risiko utama yaitu umur penderita karena mioma uteri paling sering ditemukan pada wanita dengan usia produktif dan beberapa faktor lain yang bisa memicu terjadinya mioma uteri. Oleh karena itu perlu dilakukan pemeriksaan dan pencegahan dini terhadap masalah kesehatan reproduksi wanita.

Daftar Pustaka : 27 (2005 – 2012)

Kata kunci : Faktor risiko, mioma uteri, umur, paritas, dan menarche

ABSTRACT

DEPARTMENT OF MIDWIFERY
UIN ALAUDDIN MAKASSAR
SCIENTIFIC WRITINGS, AUGUST 2014

Atira, 70400010014

Supervisor: dr. Rini Fitriani, M. Kes

**Title: "Risk Factors Incident Description Myoma Uteri in Hospitals
Labuang Baji Makassar 2014"**

Uterine myoma is a benign tumor most often found, which is about one in four women during their reproductive years active. Myoma uteri often found in women of reproductive age (20-25%), in which the prevalence of myoma uteri increased by more than 70% with uterine anatomic pathology examination, proves many women who suffer from uterine myomas are asymptomatic.

This study aims to describe the incidence of risk factors myoma uteri in hospitals Labuang Makassar 2013 of three aspects, namely: age, parity, and menarche. Implement from the date of 21 July to 21 August 2014 This type of research is descriptive, a population of 43 people and obtained a sample of 39 people were selected by purposive sampling using secondary data.

The results obtain show that of 39 patients with myoma uteri myoma uteri events with the highest frequency of 28 patients (71.80%) in the age group >40 years, 11 patients (28.20%) in the age group ≤40 years . There are 8 people (28.52%) with parity ≤ 1 child, 31 people (79.48%) for parity groups >1 children. There is 1 person (2.57%) of menarche ≤10 years group and 38 (97.43%) >10 years of menarche group.

Research conclusion is that the incidence of uterine myoma as a factor The main risk is the age of the patient as the most common uterine myomas in women with reproductive age and several other factors that can trigger uterine myomas. Therefore, it is necessary to check and early prevention of female reproductive health issues.

References: 27 (2005 - 2012)

Keywords: Risk factors, myoma uteri, age, parity, and menarche

BAB I

PENDAHULUAN

A. Latar Belakang

Mioma uteri adalah *neoplasma* jinak yang berasal dari otot-otot *uterus* dan jaringan ikat, kadang disebut juga *leiomioma* atau *fibroid*. Jaringan tumor ini tumbuh pada dinding *muskulus uteris* dan terbentuk dari otot dan jaringan *fibroid* (Serrihulahean, 2009). Masalah kesehatan reproduksi menjadi perhatian bersama dan bukan hanya individu yang bersangkutan karena dampaknya luas menyangkut berbagai aspek kehidupan dan menjadi parameter kemampuan negara dalam menyelenggarakan pelayanan kesehatan terhadap masyarakat. Dengan demikian kesehatan alat reproduksi sangatlah penting (Manuaba, 2009).

Mioma uteri merupakan salah satu masalah kesehatan utama dan merupakan tumor yang paling banyak di derita pada wanita saat mendekati masa *menopause* (Wachidah, 2011). Berdasarkan penelitian *World Health Organization (WHO)* penyebab angka kematian ibu karna *mioma uteri* pada tahun 2010 sebanyak 22 (1,95%) kasus dan tahun 2011 sebanyak 21 (2,04%) kasus. Penelitian Marino (2004) di Italia melaporkan 73 kasus *mioma uteri* dari 341 wanita terjadi pada usia 30-60 tahun dengan prevalensi 21,4%. Penelitian Boynton (2005) di Amerika melaporkan 7.466 kasus *mioma uteri* dari 827.348 wanita usia 25-42 tahun dengan prevalensi 0,9%. Penelitian Pradhan (2006) di Nepal melaporkan 137 kasus *mioma uteri* dari 1.712 kasus *ginekologi* dengan prevalensi 8%.

Penelitian Okezie O (2006) di Nigeria (*Departement of Gynecology, University of Nigeria Teaching Hospital Enugu*) melaporkan *mioma uteri* 190 di antara 1.938 kasus *ginekologi* dengan prevalensi 9,8%. Penelitian Rani Akhil Bhat (2006) di India (*Departement of Obstetric and Gynecology, Kasturba Medical College and Hospital*) terdapat 150 kasus *mioma uteri*, dan 77 kasus terjadi pada wanita umur 40-49 tahun dengan prevalensi 51%, dan 45 kasus terjadi pada wanita umur lebih dari 50 tahun dengan prevalensi 30 % (Lilyani Devy Isella, dkk, 2011).

Berdasarkan otopsi, Novak menemukan 27% wanita berumur 25 tahun mempunyai sarang *mioma uteri*, pada wanita yang berkulit hitam di temukan lebih banyak. *Mioma uteri* belum pernah (dilaporkan) terjadi sebelum *menarche*. Setelah *menopause* hanya kira-kira 10% *mioma uteri* yang masih bertumbuh. Di Indonesia pada tahun 2008 persentase ibu dengan *mioma uteri* sekitar 19,8% dan tahun 2009 sekitar 11,70% pada semua penderita *ginekologi* yang di rawat (Prawirohardjo, 2009).

Mioma uteri lebih banyak terjadi pada wanita *multipara* dibandingkan dengan wanita yang mempunyai riwayat frekuensi melahirkan 1 (satu) atau 2 (dua) kali. Dari penelitian yang dilakukan Hafiz *et al* di Nitsar hospital Multan Pakistan mengemukakan bahwa *mioma uteri* terjadi pada 74% pasien dengan *paritas* 1-5 (*multipara*) dan 13% pasien dengan *paritas* 0 (*nullipara*), dengan kata lain sebagian besar *mioma* terjadi pada pasien *multipara* (Muzakir, 2008).

Perkembangan pengetahuan dan teknologi telah makin maju sehingga sudah merupakan kewajiban bagi kalangan kesehatan untuk menyebarkan lebih banyak informasi masalah kesehatan sehingga masyarakat dapat melakukan dan berani memeriksakan kesehatannya (Manuaba, 2009).

Sebagian besar *mioma uteri* ditemukan pada masa reproduksi, karena adanya rangsangan *estrogen*. Dengan demikian *mioma uteri* tidak dijumpai sebelum datang haid (*menarche*) dan akan mengalami pengecilan setelah mati haid (*menopause*). Bila pada *menopause* tumor yang berasal dari mioma uteri masih tetap besar atau bertambah besar, kemungkinan degenerasi ganas menjadi *sarkoma uteri*. Bila dijumpai pembesaran *abdomen* sebelum *menarche*, hal itu pasti bukan *mioma uteri* tetapi *kista ovarium* dan kemungkinan besar menjadi ganas (Manuaba, 2010).

Mioma uteri umumnya di temukan pada wanita usia reproduksi, dan belum pernah di laporkan terjadi sebelum *menarche*. Pada masa *menopause* *mioma* akan mengecil seiring dengan penurunan hormon *estrogen* dalam tubuh. Kejadian *mioma uteri* lebih tinggi pada wanita kulit hitam di banding dengan wanita kulit putih, karna wanita kulit hitam memiliki lebih banyak hormon *estrogen*.

Mioma uteri ini berperan secara signifikan terhadap morbiditas sebagian besar wanita. Efek klinis tumor ini berkaitan dengan efek penekanan massa tumor terhadap organ sekitarnya, perdarahan *uterus* yang berlebihan atau masalah yang berkaitan dengan kehamilan seperti *infertilitas* atau *abortus* berulang (Wachidah, 2011).

Rumah Sakit Umum Daerah Labuang Baji, yaitu rumah sakit yang merupakan Rumah Sakit Tipe B di kota Makassar adalah rumah sakit yang mampu memberikan pelayanan kedokteran spesialis dan subspecialis terbatas. Rumah sakit ini menampung pelayanan rujukan di rumah sakit kabupaten, sehingga jumlah pasien tinggi.

Berdasarkan data rekam medik RSUD Labuang Baji Makassar angka kejadian *mioma uteri* cukup tinggi dari kasus gangguan sistem reproduksi yang ada di RSUD Labuang Baji Makassar tahun 2009 sebanyak 34 orang, tahun 2010 sebanyak 21 orang, tahun 2011 sebanyak 17 orang, tahun 2012 sebanyak 26 orang dan tahun 2013 mengalami peningkatan dengan jumlah kasus *mioma uteri* sebanyak 43 orang.

Berdasarkan dari latar belakang tersebut, mengingat pentingnya masalah ini maka penulis tertarik untuk mengetahui gambaran faktor risiko kejadian *mioma uteri* di RSUD Labuang Baji Makassar tahun 2013.

B. Rumusan masalah

Berdasarkan latar belakang di atas, maka rumusan masalah yang ingin diangkat oleh penulis yaitu “Bagaimana gambaran faktor risiko kejadian *mioma uteri* di RSUD Labuang Baji Makassar tahun 2013”?

C. Tujuan Penelitian

1. Tujuan umum

Untuk mengetahui gambaran faktor risiko kejadian *mioma uteri* di RSUD Labuang Baji Makassar periode Januari-Desember tahun 2013.

2. Tujuan khusus

- a. Untuk mengetahui gambaran faktor risiko kejadian *mioma uteri* berdasarkan umur penderita di RSUD Labuang Baji Makassar.
- b. Untuk mengetahui gambaran faktor risiko kejadian *mioma uteri* berdasarkan *paritas* penderita di RSUD Labuang Baji Makassar.
- c. Untuk mengetahui gambaran faktor risiko kejadian *mioma uteri* berdasarkan *menarche* penderita di RSUD Labuang Baji Makassar.

D. Manfaat Penelitian

1. Manfaat Praktis

Hasil penelitian ini dapat digunakan sebagai masukan bagi instansi terkait untuk mengetahui gambaran faktor risiko kejadian *mioma uteri*.

2. Manfaat Ilmiah

Diharapkan hasil penelitian ini dapat menjadi sumber informasi dalam memperkaya wawasan ilmu pengetahuan dan bahan acuan bagi penelitian selanjutnya.

3. Manfaat institusi

Sebagai bahan masukan bagi institusi dan pengembangan program pendidikan sehingga dapat memberikan pelayanan kesehatan yang aktual dan profesional dalam masyarakat.

BAB II

TINJAUAN PUSTAKA

A. Tinjauan Umum Tentang Sistem Reproduksi Wanita

Anatomi alat kandungan terbagi atas: alat *genitalia interna* dan alat *genitalia eksterna*.

1. Alat *genitalia Interna*

a. *Vagina*

Vagina merupakan suatu saluran *muskulo-membranosa* yang menghubungkan *uterus* dengan *vulva*, terletak antara kandung kencing dan *rektum*. Dinding depan *vagina* (9 cm) lebih pendek dari dinding belakang (11 cm). Pada dinding *vagina* terdapat lipatan-lipatan yang berjalan sirkuler dan disebut *rugae* terutama pada bagian bawah *vagina*. Setelah melahirkan, sebagian dari *rugae* akan menghilang. Walaupun disebut lendir *vagina*, selaput ini tidak mempunyai kelenjar-kelenjar sama sekali sehingga tidak dapat menghasilkan lendir, mungkin lebih baik disebut kulit. Ke dalam puncak *vagina* menonjol ujung *serviks*.

Bagian dari *serviks* yang menonjol ke dalam *vagina* disebut *porsio*. Oleh *porsio* ini, puncak *vagina* dibagi dalam 4 bagian, yaitu *forniks anterior*, *forniks posterior*, *forniks lateral* kanan dan kiri. *Vagina* mempunyai faal penting sebagai saluran keluar dari *uterus* yang dapat mengalirkan darah waktu haid dan sekret dari *uterus*, sebagai alat persetubuhan, sebagai jalan lahir pada waktu melahirkan. Sel-sel dari

lapisan atas epitel *vagina* mengandung *glikogen*. *Glikogen* ini menghasilkan asam susu oleh karena adanya *basil*. *Basil doederlin* membuat *vagina* mempunyai reaksi asam dengan pH 4,5 dan ini memberi proteksi terhadap invasi kuman (Dwi Mira W, 2010).

b. *Uterus*

Uterus adalah *organ muscular*, ber dinding tebal, mempunyai bentuk seperti buah pir. Mempunyai ukuran panjang 7,5 cm, lebar 5 cm, dan tebal 3-4 cm. Permukaan *anterior* datar, ditempati oleh *vesica urinaria*, dinamakan *facies vesicalis*. Permukaan *dorsal* berbentuk *konveks* disebut *facies intestinalis*. Pada tepi *lateral uterus* terdapat *ligamentum latum uteri*.

Uterus terletak di dalam *cavitas pelvis*, membentuk sudut 90° dengan *vagina* yang disebut posisi *angle of anterversion*. Letak *uterus* tidak tepat pada *linea mediana*, kebanyakan berada di sebelah kanan. Posisi *uterus* sangat bervariasi baik dalam ukuran, bentuk, lokalisasi maupun struktur yang dipengaruhi oleh usia, kondisi *gravid*, dan keadaan organ-organ yang berada di sekitarnya seperti *vesica urinaria* dan *rektum*. *Uterus* dibagi menjadi empat bagian, yaitu *fundus uteri*, *corpus uteri*, *isthmus uteri*, dan *serviks uteri*.

Corpus uteri merupakan bagian yang paling utama, terletak menghadap ke arah *caudal* dan *dorsal*. *Facies vesicalis uteri* dipisahkan dari *vesica urinaria* oleh *spatium uterovesicalis*. Pada *margo lateralis* melekat *ligamentum latum uteri*. *Serviks uteri* letaknya mengarah ke

caudal dan *dorsal*. Merupakan bagian yang terletak di antara *isthmus uteri* dan *vagina*. Dibagi dua bagian oleh dinding *anterior vagina* menjadi *portio supravaginalis* dan *portio vaginalis*. *Portio supravaginalis* dipisahkan dari *vesica uterina* oleh jaringan ikat longgar dan dari *rektum* oleh *excavation rectouterina (cavum Douglas)*. Di dalam *serviks* terdapat *canalis servicis uteri* yang sempit di bagian *caudal*. *Implantasi* terjadi pada dinding *uterus* terdapat *cavitas uteri* yang bersama-sama dengan *vagina* membentuk jalan lahir. Posisi *uterus* adalah *anteversi* (posisi *uterus* terhadap *vagina*) dan *anteflexi* (posisi *corpus uteri* terhadap *serviks*). *Uterus* difiksasi oleh :

- 1) *Diafragma pelvis*, terutama *m. levator ani*
- 2) *Ligamentum fibromuscular*, yaitu penebalan *fascia pelvis* yang mengandung serabut-serabut otot polos, terdiri atas:
 - (a) *Ligamentum pubocervicale* yang memfiksasi bagian *anterior serviks* pada *fasies dorsalis-symphysis os pubis*.
 - (b) *Ligamentum cardinal*, disebut juga *ligamentum servical lateral* atau *ligamentum transversum colli (Mackendrodt)* yang menghubungkan sisi *lateral serviks* bersama bagian *cranial* dinding *vagina* dengan dinding *lateral pelvis*.
 - (c) *Ligamentum uteroscarale* memfiksir *serviks* pada *os sacrum*, berada di dalam *plica rectouterina*

(d) *Ligamentum teres uteri* memfiksir *corpus uteri* pada dinding *ventral abdomen*, turut membentuk posisi *anteflexi uterus*. *Ligamentum* ini melanjutkan diri menjadi *ligamentum suspensorium ovarii*.

(e) *Ligamentum latum uteri* yang dibentuk oleh *peritoneum* yang menutupi *facies vesicalis* dan *facies intestinalis uteri*, meluas ke dinding *lateral pelvis*. *Mesosalpinx* adalah bagian dari *ligamentum latum uteri* yang berada di antara *tuba uterine* dan tempat peralihan *ligamentum latum uteri* yang membentuk *mesosalpinx*. *Mesometrium* adalah bagian dari *ligamentum latum uteri* yang berada di sebelah *caudal mesosalpinx* dan *mesovarium*.

3) Lipatan *peritoneum* yang membentuk :

(a) *Plica vesicouterina* (*ligamentum anterior*)

(b) *Plica rectovaginalis* (*ligamentum posterior*)

(c) *Plica rectouterina* (*plica sacrogenitale*) (Tihardimanto, 2012).

c. *Tuba Fallopi*

Tuba fallopii terdapat pada tepi atas *ligamentum latum*, berjalan ke arah *lateral*, mulai *kornus uteri* kanan-kiri. Panjangnya kurang lebih 12 cm dan diameter 3-8 mm. Fungsi utama *tuba fallopii* adalah untuk membawa *ovum* yang dilepaskan *ovarium* ke *kavum uteri*. *Tuba fallopii* ini dibedakan 4 bagian yaitu :

1) *Pars interstitialis (intramuralis)* : bagian *tuba* yang berjalan dalam dinding *uterus*, mulai pada *ostium internum tuba*.

- 2) *Pars isthmica* : bagian *tuba* setelah keluar dari dinding *uterus*, merupakan bagian *tuba* yang lurus dan sempit.
- 3) *Pars ampularis*: bagian *tuba* antara *pars isthmica* dan *infundibulum* merupakan bagian *tuba* yang paling lebar dan berbentuk S.
- 4) *Infundibulum* : ujung dari *tuba* dengan umbai-umbai yang disebut *fimbriae*, lubangnya disebut *ostium abdominal tubae* (Dwi Mira W, 2010).

d. *Ovarium*

Ovarium adalah suatu organ yang homolog dengan *testis* pada pria. Pada wanita *nullipara*, *ovarium* terletak di dalam *fossa ovarica* yang berada pada dinding *lateral pelvis*. Letaknya setinggi *spina iliaca anterior superior*, difiksasi pada *uterus* sehingga dapat berubah mengikuti perubahan-perubahan yang terjadi pada *uterus*. *Fossa ovarica* dibatasi di bagian anterior sisa *arteri umbilicalis*, di bagian dorsal oleh *ureter* dan *arteri iliaca interna*. Sebelum mengalami *ovulasi* pertama, permukaan *ovarium* halus dan berwarna pink. Setelah mengalami beberapa kali *ovulasi*, maka permukaannya menjadi kasar oleh karna jaringan ikat yang mengisi *folikel* terkait, berwarna abu-abu.

Ukuran panjang *ovarium* adalah kira-kira 4cm, lebar 2 cm, dan tebal 1 cm, berat 7 gram, dan dipengaruhi oleh usia dan siklus haid. Sumbu panjang *ovarium* terletak hampir vertikal, mempunyai *fascies medialis* dan *fascies lateralis*, *extremitas tubaria* dan *extremitas uterine*, *margo liber* dan *margo mesovaricus*. *Facies lateralis* ditutupi oleh *peritoneum parietale* dan

diantara keduanya terdapat jaringan *extraperitoneal* yang sekaligus membungkus *vasa obturatoria* dan *nervus obturatorius*. *Facies medialis* ditutupi oleh *tuba uterina*.

Margo anterior atau *margo mesovaricus* melekat pada *mesovarium* dan menghadap dan menghadap kearah sisa *arteria umbilicalis*. Pada *margo* tersebut terdapat *hilum ovarii*, yaitu tempat masuk keluarnya *vasa ovarica*, pembuluh limfe, dan *nervus ovaricus*. *Margo liber* atau *margo posterior* berhubungan dengan *tuba uterina* dan *ureter*.

Extremitas tubaria atau *extremitas superior* mempunyai hubungan erat dengan *tuba uterina* melalui *ligamentum suspensorium ovarii*. Di dalam *ligamentum* tersebut terdapat *vasa ovarica* dan *plexus nervosus*. *Extremitas uterine* atau *extremitas inferior* difiksasi oleh *ligamentum ovarii proprium* pada tempat bermuara *tuba uterina corpus uteri*.

Ovarium mendapatkan vaskularisasi dari *arteri ovarica*, *ramus ovaricus arteri uterina*, dan *vena ovarica sinistra et dextra*. Pembuluh limfe dari *ovarium* berjalan bersama-sama dengan *vasa ovarica* menuju ke *limfonodus lumbalis*. *Ovarium* mendapat persarafan dari percabangan *plexus ovaricus* yang mengandung komponen *vasomotoris*.

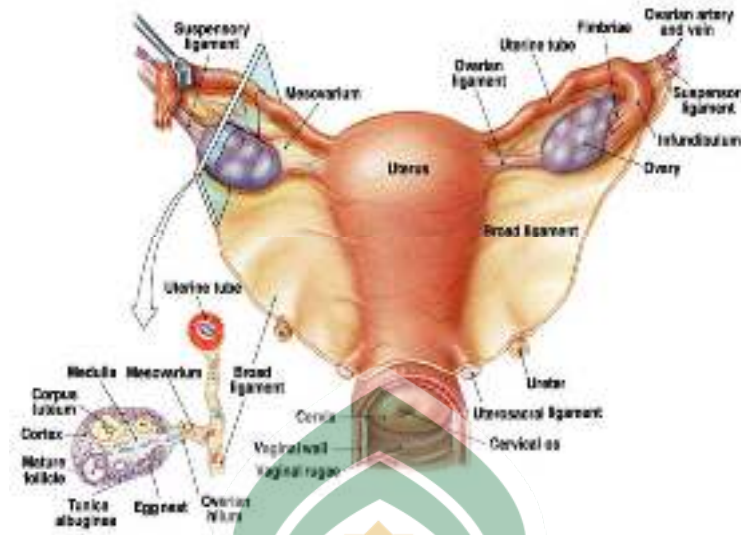

Gambar 2.1 *Genitalia Interna*

2. Alat genitalia eksterna

a. *Mons pubis*

Mons pubis adalah suatu penonjolan yang berada di sebelah *ventral symphysis os pubis*, dibentuk oleh jaringan lemak. Pada usia *pubertas*, *mons pubis* di tumbuhi rambut yang kasar dan membentuk batas *cranial* yang horizontal (Tihardimanto, 2012).

b. *Labia mayora*

Labia mayora merupakan dua lipatan membulat besar jaringan lemak yang tertutup oleh kulit yang bertemu di depan pada *mons pubis*. Pada saat kedua *labia mayora* berjalan ke belakang ke arah anus, kedua *labia* menjadi lebih datar dan menuju ke depan *korpus perinealis*. Permukaan sebelah dalam *labia mayora* halus dan mengandung banyak keringat (*glandula sudorifera*) dan kelenjar minyak (*glandula sebace*),

sedangkan permukaan luarnya setelah *pubertas* akan tertutup oleh rambut (Dwi Mira W, 2010).

c. *Labia minora*

Labia minora atau bibir kecil adalah suatu lipatan tipis dari kulit sebelah dalam bibir besar. Ke depan kedua bibir kecil bertemu dan membentuk di atas *klitoris preputium klitoridis*, dan di bawah *klitoris frenulum klitoridis*. Ke belakang kedua bibir kecil juga bersatu dan membentuk *fossa navikulare* (Prawirohardjo, 2008).

d. *Klitoris*

Klitoris kira-kira sebesar kacang ijo, tertutup oleh *preputium klitoridis*, dan terdiri atas *glans klitoridis*, *korpus klitoridis*, dan dua krura yang menggantungkan *klitoris* ke *osis pubis*. *Glands klitoridis* terdiri atas jaringan yang dapat mengembang, penuh dengan urat saraf, hingga amat sensitif (Prawirohardjo, 2008).

e. *Vulva*

Vulva berbentuk lonjong dengan ukuran panjang dari muka ke belakang dan dibatasi oleh *klitoris*, kanan dan kiri oleh kedua bibir kecil, dan di belakang oleh *perineum* (Prawirohardjo, 2008).

f. *Introitus vagina*

Introitus vagina mempunyai bentuk dan ukuran yang berbeda-beda. Pada seorang *virgo* selalu dilindungi oleh *labia minora*, jika bibir kecil ini dibuka, maka barulah dapat dilihat, ditutupi oleh selaput darah (Prawirohardjo, 2008)

g. *Perineum*

Perineum terletak antara *vulva* dan anus, panjangnya rata-rata 4 cm (Prawirohardjo, 2008).



Gambar 2.2 *Genitalia Eksterna*

B. Tinjauan Umum Tentang *Mioma Uteri*

1. Pengertian *mioma uteri*

Mioma uteri adalah tumor yang padat, putih, dan kenyal dengan penampakan bergulung-gulung atau bertrabekula yang khas pada potongan melintang (Gant, Norman F, 2011). *Mioma uteri* adalah *neoplasma* jinak yang berasal dari otot *uterus* dan jaringan ikat yang menumpangnya, sehingga dalam kepustakaan dikenal juga istilah *fibromioma*, *leiomioma*, ataupun *fibroid* (Prawirohardjo, 2008). *Mioma uteri* adalah tumor jinak otot rahim disertai jaringan ikatnya, sehingga dapat dalam bentuk padat karna jaringan ikatnya dominan dan lunak serta karna otot rahimnya dominan (Manuaba, 2010).

2. Klasifikasi

Mioma uteri di klasifikasikan berdasarkan lokasinya di dinding uterus sebagai berikut:

- a. *Mioma Intramural* : Tumor tetap di dalam dinding /otot *uterus*.
- b. *Mioma Submukosa* : Tumor tumbuh dan menonjol kearah *cavum uteri*.
- c. *Mioma Subserosa* : Tumor tumbuh kearah luar dan menonjol pada permukaan *uterus*.
- d. *Mioma Intraligamentum* : Tumor dapat tumbuh di antara lembaran *ligamentum latum* atau tumor benar-benar berasal dari *ligamentum latum* tanpa berhubungan dengan *uterus*.
- e. *Mioma Servikal*: Tumor tumbuh pada *serviks uteri* (Gant, Norman F, 2011).



Gambar 2.3 Letak *mioma uteri*

3. Perubahan Sekunder

Di bawah ini berbagai pengaruh *leiomioma* dapat mengalami lima jenis perubahan degeneratif adalah sebagai berikut:

a. Degenerasi Hialin

Perubahan yang paling sering diamati adalah degenerasi hialin yang dapat timbul sebagai bercak-bercak tersebar atau sebagai bidang-bidang yang saling menumpuk yang dapat di lihat secara makroskopis dan mikroskopis di seluruh tumor yang besar. Degenerasi hialin dapat diidentifikasi secara makroskopis pada potongan melintang berdasarkan hilangnya gambaran kumbaran karena tumor tampak lebih homogen. Degenerasi ini menghasilkan tumor yang tampak kekuningan dan lebih lunak dari pada *mioma* normal, kadang-kadang tumor bahkan dapat berubah menjadi *gelatinosa*.

b. Degenerasi Kistik

Konsekuensi alamiah hialinisasi dan hilangnya pasokan darah dalam pencairan tumor sehingga menyebabkan degenerasi kistik. Jika hal ini terjadi pada *mioma* besar yang mengganggu palpasi *uterus* normal, akan timbul kesan kehamilan *intrauterin* karena konsistensi tumor yang lebih lunak.

c. Degenerasi Membatu

Kalsifikasi paling sering dijumpai pada perempuan *pascamenopause* dengan *leiomioma* asimtomatik di *uterus* yang mengendap mungkin *kalsium fosfat* dan bagian yang mengalami kalsifikasi mungkin kecil dan tersebar atau mungkin membentuk cincin-cincin konsentrik. Kalsifikasi ini biasanya di temukan pada pemeriksaan radiografik *abdomen* dan panggul yang di lakukan untuk alasan lain.

d. Degenerasi Merah

Nekrosis dapat terjadi pada semua jenis *leiomioma* jika pasokan darah ke tumor terganggu. Tumor *subserosum* bertangkai dapat terpuntir tangkainya sehingga terjadi *nekrosis* bahkan terjadi pengeluaran tumor dari *uterus*. *Nekrosis* lebih sering terjadi dibagian tengah, tetapi dapat terjadi di semua bagian *mioma*. Daerah-daerah *nekrosis* ini dapat dilihat secara makroskopis berupa hilangnya pola trabekula mirip gulungan atau kumparan dan diganti dengan daerah lunak, kuning keabu-abuan.

Pendahulu terjadinya *nekrosis mioma* ini dan suatu fenomena yang sering dijumpai pada kehamilan serta berkaitan dengan infark adalah degenerasi merah. Gambaran yang mencolok ini disebabkan oleh kongesti dan perdarahan *interstisial*. Selama kehamilan, degenerasi merah sering berhubungan dengan peningkatan suhu dan *leukositosis* ringan. Jika terjadi secara akut, keluhan yang biasanya timbul adalah nyeri panggul disertai nyeri tekan pada tumor .

e. Degenerasi Lemak

Degenerasi lemak atau *myxomatous* merupakan jenis yang jarang terjadi. Degenerasi ini jelas merupakan tahap akhir degenerasi hialin atau bahkan *nekrosis* walaupun mungkin juga di sebabkan oleh *metaplasia* (Gant, Norman F, 2011).

4. Etiologi dan patogenesis

Penyebab *mioma fibroid* tidak diketahui secara pasti, tetapi tampaknya dipengaruhi oleh kadar *estrogen*. *Fibroid* sering kali bertambah besar selama kehamilan dan mengecil setelah *menopause*. Selama penderita mengalami siklus menstruasi, kemungkinan *fibroid* akan terus tumbuh, meskipun pertumbuhannya sangat lambat. Boleh jadi hanya ditemukan satu *fibroid*, tetapi bisa juga tumbuh beberapa buah *fibroid*. Pada suatu penyelidikan telah dijalankan untuk memahami keterlibatan faktor hormonal, faktor *genetik*, *growth factor*, dan biologi molekular untuk tumor jinak ini.

Faktor yang diduga berperan untuk inisiasi pada perubahan *genetik* pada *mioma uteri* adalah abnormalitas intrinsik pada *miometrium*, peningkatan reseptor *estrogen* secara *kongenital* pada *miometrium*, perubahan hormonal, atau respon kepada kecederaan iskemik ketika haid. Setelah terjadinya *mioma uteri*, perubahan-perubahan *genetik* ini akan dipengaruhi oleh *promoter* (hormon) dan efektor (*growth factors*) (Muzakir, 2008).

Bagi Meyer dan De Snoo, mereka mengajukan teori *Cell nest* atau teori *genitoblast*. Percobaan Lipschutz yang memberikan *estrogen* pada kelinci percobaan ternyata menimbulkan tumor *fibromatosa* baik pada permukaan maupun pada tempat lain dalam *abdomen*. Efek fibromatosa ini dapat dicegah dengan pemberian preparat *progesteron* atau *testosteron*. Puukka dan kawan-kawan pula menyatakan bahwa reseptor *estrogen* pada *mioma* lebih banyak didapati daripada *miometrium* normal. Menurut Meyer asal *mioma* adalah sel imatur, bukan dari selaput otot yang matur (Prawirohardjo, 2008).

Mioma uteri yang berasal dari sel otot polos *miometrium*, menurut teori *onkogenik* maka patogenesis *mioma uteri* dibagi menjadi 2 faktor yaitu inisiator dan promotor. Faktor-faktor yang menginisiasi pertumbuhan *mioma* masih belum diketahui pasti. Dari penelitian menggunakan *glucose-6-phosphatase dihydrogenase* diketahui bahwa *mioma* berasal dari jaringan uniseluler. Transformasi *neoplastik* dari *miometrium* menjadi *mioma* melibatkan mutasi somatik dari *miometrium* normal dan interaksi kompleks dari hormon *steroid* seks dan *growth factor* lokal. Mutasi somatik ini merupakan peristiwa awal dalam proses pertumbuhan tumor (Hadibroto, 2005).

5. Komplikasi

Insiden keguguran spontan pada penderita *mioma* yang cukup besar mungkin meningkat beberapa kali, dan persalinan pervaginam mungkin terhambat oleh tumor berukuran besar akibat *inersia uteri*, malposisi janin atau *obstruksi* jalan lahir. Tumor yang besar dapat menyebabkan *ablasio*

plasenta dan dapat terjadi perdarahan pasca bersalin akibat kontraksi *uterus* yang tidak efektif. Tumor yang besar dapat menutupi keberadaan penyakit lain di *ovarium* atau usus dan pada perempuan hamil dapat menyebabkan ketidakcocokan sehingga antara ukuran *uterus* dan usia kehamilan (Gant, Norman F, 2011)

- a. Perdarahan (*anemia*)
- b. Berkembang *leiomyosarkoma* 0,6%. Tumor yang sudah lama tidak membesar, tiba-tiba membesar (terjadi akut *abdomen*)
- c. Torsi tungkai
- d. Dalam keadaan akut, terjadi aliran darah mengakibatkan *nekrosis* yang kemudian timbul gejala-gejala akut *abdomen*
- e. *Nekrosis* dan infeksi
- f. *Infertilitas* (Serrihulahean, 2009).

6. Gejala Klinik

Gejala klinik mioma uteri adalah:

- a. Perdarahan tidak normal: *Hipermenore*, *menoragia* dan *metroragia*.

Beberapa faktor yang menjadi penyebab perdarahan ini antara lain:

- 1) *ovarium* sehingga terjadilah *hyperplasia endometrium* sampai *adenokarsinoma endometrium*.
- 2) Permukaan *endometrium* yang lebih luas dari pada biasa
- 3) *Atrofi endometrium* diatas mioma *submukosa*

4) *Miometrium* tidak dapat berkontraksi optimal karna adanya sarang *mioma* diantara serabut *miometrium* sehingga tidak dapat menjepit pembuluh darah yang melaluinya dengan baik.

5) Penekanan rahim yang membesar karna pembesaran *mioma uteri* dapat terjadi:

(a) Terasa berat di *abdomen* bagian bawah

(b) Sukar *miksi* atau *defekasi*

(c) Terasa nyeri karna tertekannya urat saraf

b. Gangguan pertumbuhan dan perkembangan kehamilan yang disertai *mioma uteri* menimbulkan proses saling mempengaruhi:

a. Kehamilan dapat mengalami keguguran

b. Persalinan *prematunitas*

c. Gangguan saat proses persalinan

d. Tertutupnya saluran indung telur menimbulkan *infertilitas*

e. Kala tiga terjadi gangguan pelepasan plasenta dan perdarahan

(Marmi, 2011)

7. Diagnosis

Mioma uteri sering kali ditemukan secara kebetulan. Berarti diagnosa ditegakkan bukan karena berdasarkan gejala klinis, bahkan sering kali berdasarkan temuan pada rahim yang sudah diangkat. Apabila diagnosa ini dilakukan oleh dokter ahlinya, maka keberhasilan mendiagnosa adalah 90% benar. Diagnosa dapat ditegakkan dengan cara :

a. Anamnesis

Dari proses tanya jawab dokter dengan pasien dapat ditemukan penderita seringkali mengeluh rasa berat dan adanya benjolan pada perut bagian bawah, kadang mempunyai gangguan haid dan ada nyeri.

b. Pemeriksaan fisik

Pemeriksaan bimanual akan mengungkap tumor pada *uterus*, yang umumnya terletak di garis tengah ataupun agak ke samping, sering kali teraba benjolan-benjolan. *Mioma subserosum* dapat mempunyai tangkai yang terhubung dengan *uterus*.

c. Pemeriksaan penunjang

1) *Ultra Sonografi (USG)* : *USG abdominal* dan *transvaginal* dapat membantu dan menegakkan dugaan klinis.

2) *Magnetic resonance imaging (MRI)* : untuk meningkatkan akurasi, beberapa dokter menganjurkan bahwa *MRI* menggantikan, atau paling tidak berfungsi sebagai pemeriksaan tambahan bagi *ultrasonografi* (Yatim, 2008).

8. Penatalaksanaan

Tidak semua *mioma uteri* memerlukan pengobatan bedah, 55% dari semua *mioma uteri* tidak membutuhkan suatu pengobatan dalam bentuk apapun, terutama apabila *mioma* itu masih kecil dan tidak menimbulkan gangguan. Walaupun demikian *mioma uteri* memerlukan pengamatan setiap 3-6 bulan.

Keberadaan satu atau lebih *mioma uteri*(*leiomioma*) tidak selalu memerlukan terapi. Dengan penemuan baru, misalnya *ultrasonografi* dan *computerized tomography* (CT) serta pada perempuan yang asimtomatik pendekatan bedah agresif mungkin tidak di perlukan lagi. Adanya *leiomioma* tidak selalu mempengaruhi *histologi endometrium*. Namun, karna aliran darah ke *endometrium* berkurang, *endometrium* mungkin relatif mengalami atrofi dan memperlihatkan gambaran *histologik endometritis kronik* di sertai *limfosit* dan *sel plasma*. Hal ini kemungkinan besar terjadi karna adanya penurunan aliran darah(*iskemia*)dan bukan karna infeksi primer. Keputusan harus di sesuaikan kasus demi kasus bergantung pada sifat dan keparahan gejala, ukuran dan lokasi *leiomioma*, usia, *paritas* dan keadaan umum dan yang terpenting keinginan untuk hamil di masa mendatang. Penanganan mioma uteri menurut usia, *paritas*, lokasi dan ukuran tumor yaitu :

a. Terapi *medisinal* (hormonal)

Saat ini pemakaian *gonadotropin-releasing hormone* (*GnRH*) agonis memberikan hasil yang baik memperbaiki gejala klinis *mioma uteri*. Tujuan pemberian *GnRH* agonis adalah mengurangi ukuran *mioma* dengan jalan mengurangi produksi *estrogen* dari *ovarium*. Pemberian *GnRH* agonis sebelum dilakukan tindakan pembedahan akan mengurangi vaskularisasi pada tumor sehingga akan memudahkan pembedahan. Terapi hormonal yang lainnya seperti kontrasepsi *oral* dan preparat

progesteron akan mengurangi gejala perdarahan tetapi tidak mengurangi ukuran *mioma* (Manuaba, 2009).

Perempuan simtomatik yang tidak dapat dibedah dapat diobati menggunakan analog atau *agonis gonadotropin releasing hormone* (*GnRH*). Obat-obat ini menyebabkan supresi sekresi hormon *ovarium* dan regresi ukuran tumor. Pengobatan ini harus di berikan secara *intermiten* karena terapi berkepanjangan menyebabkan pengurangan tulang yang bermakna dan dapat menyebabkan *osteoporosis* (Gant, Norman F, 2011)

b. Terapi pembedahan

Indikasi terapi bedah untuk *mioma uteri* menurut *American Collage of Obstetrician and Gynecologist (ACOG)* dan *American Society of Reproductive Medicine (ASRM)* adalah:

- 1) Perdarahan uterus yang tidak respon terhadap terapi konservatif
- 2) Sangkaan adanya keganasan
- 3) Pertumbuhan *mioma* pada masa *menopause*
- 4) *Infertilitas* karena gangguan *cavum uteri* maupun karena *oklusi tuba*
- 5) Nyeri dan penekanan yang sangat mengganggu
- 6) Gangguan berkemih maupun *obstruksi traktus urinarus*
- 7) *Anemia* akibat perdarahan

Jika tumor menyebabkan pembesaran *uterus* hingga melebihi tinggi *umbilikus* (lebih dari usia kehamilan 20 minggu) dapat terjadi *obstruksi* parsial *ureter* sehingga perlu di lakukan *miomektomi* atau yang lebih di sukai *histerektomi*. Tumor *submukosum* yang kecil dapat di angkat menggunakan *histeroskopi* atau *dilatasi dan kuretase (DC)*.

Tumor yang menyebabkan *infertilitas* atau tumor besar pada perempuan yang ingin mempertahankan fungsi reproduksinya kadang-kadang dapat di angkat melalui *laparatomi* atau secara *laparaskopi* tanpa perlu masuk ke rongga *uterus*. Setiap insisi *uterus* semacam itu beresiko mengalami pelepasan jahitan selama kehamilan dan persalinan berikutnya. Jika tumor tidak dapat di angkat secara tersendiri dan jika tumor itu menyebabkan gejala yang signifikan mungkin diperlukan *histerektomi*. Tindakan pembedahan yang dilakukan adalah *miomektomi* atau *histerektomi*.

1) *Miomektomi*

Miomektomi adalah pengambilan sarang mioma tanpa pengangkatan rahim/*uterus*. *Miomektomi* lebih sering dilakukan pada penderita *mioma uteri* secara umum. Suatu studi mendukung *miomektomi* dapat dilakukan pada wanita yang masih ingin bereproduksi tetapi belum ada analisa pasti tentang teori ini tetapi penatalaksanaan ini paling disarankan kepada wanita yang belum memiliki keturunan setelah penyebab lain disingkirkan.

2) *Histerektomi*

Histerektomi adalah tindakan operatif yang dilakukan untuk mengangkat rahim, baik sebagian (subtotal) tanpa *serviks uteri* ataupun seluruhnya (total) berikut *serviks uteri*. *Histerektomi* dapat dilakukan bila pasien tidak menginginkan anak lagi, dan pada penderita yang memiliki *mioma* yang simptomatik atau yang sudah bergejala (Muzakir, 2008).

C. Tinjauan Tentang Faktor Risiko *Mioma Uteri*

1. Usia penderita

Kejadian *mioma uteri* sukar ditetapkan karena tidak semua *mioma uteri* memberikan keluhan dan memerlukan tindakan operatif. Walaupun *mioma* muncul tanpa gejala tetapi sekitar 60% ditemukan pada pemeriksaan daerah panggul (pelvis).

Umur >40 tahun merupakan faktor risiko kejadian *mioma uteri* karena pada umur ini merupakan masa produktif bagi wanita dimana *mioma* tumbuh di bawah pengaruh hormon *estrogen*. Dengan adanya stimulasi *estrogen* menyebabkan terjadinya proliferasi di uterus sehingga menyebabkan perkembangan yang berlebihan dari garis endometrium sehingga terjadilah pertumbuhan *mioma uteri*. *Mioma uteri* banyak ditemukan pada umur >40 tahun, antara lain karena peningkatan pertumbuhan dan peningkatan gejala yang dirasakan dari *mioma* yang telah ada jauh sebelum gejala tersebut dirasakan oleh penderita.

Mioma uteri lebih sering ditemukan pada wanita dengan usia 25-45 tahun (kurang lebih 25%). Berdasarkan otopsi, Novak menemukan 27% wanita berumur 25 tahun mempunyai sarang *mioma*. *Mioma* jarang ditemukan sebelum *menarche*. Sedangkan pada wanita *menopause mioma uteri* ditemukan sebesar 10% yang masih bertumbuh (Prawirohardjo, 2008).

Berdasarkan hasil penelitian Bagian *Obstetri Ginekologi* RSUP Prof.Dr. RD. Kandou Manado menemukan *mioma uteri* menempati urutan pertama dari semua penyakit *ginekologi*. Hal ini sesuai dengan Norwitz (2007) yang menyatakan hampir sepertiga kasus *ginekologi* merupakan *mioma uteri* dengan angka estimasi *mioma uteri* 25-30% pada usia reproduksi. Klatsky et al (2008) dan Wiknjosastro (1999) menyatakan bahwa *estrogen* sangat berperan dalam terjadinya *mioma uteri* dimana kadar *estrogen* tinggi pada masa usia reproduktif. Manuaba (2009) mengemukakan bahwa seiring dengan di mulainya usia reproduksi, maka mulai terjadi berbagai masalah dengan kesehatan reproduksi.

2. *Paritas* penderita

Kebanyakan *mioma uteri* tumbuh tanpa menimbulkan keluhan atau gejala. Pada perempuan lain mungkin mengeluh perdarahan menstruasi lebih banyak dari biasa, atau nyeri sewaktu menstruasi, perasaan penuh dan ada tekanan pada rongga perut, atau keluhan *anemia* karena kurang darah atau nyeri pada waktu berhubungan seksual, atau nyeri pada waktu bekerja. Perempuan lain yang mengidap *mioma uteri* mengeluh susah hamil atau mudah keguguran (Yatim, 2008).

Hubungan antara *mioma uteri* sebagai penyebab penurunan kesuburan masih belum jelas. Dilaporkan sebesar 27-40% wanita dengan *mioma uteri* mengalami *infertilitas*. Penurunan kesuburan dapat terjadi apabila sarang *mioma* menutup atau menekan *pars interstitialis tuba*, gangguan *implantasi embrio* dapat terjadi pada keberadaan *mioma* akibat perubahan *histologi endometrium* dimana terjadi atrofi karna kompresi massa tumor.

Mioma uteri lebih banyak terjadi pada wanita *multipara* dibandingkan dengan wanita yang mempunyai riwayat frekuensi melahirkan 1 (satu) atau 2 (dua) kali. Dari penelitian yang dilakukan Hafiz *et al* di Nitsar hospital Multan Pakistan mengemukakan bahwa *mioma uteri* terjadi pada 74% pasien dengan *paritas* 1-5 (*multipara*) dan 13% pasien dengan *paritas* 0 (*nullipara*), dengan kata lain sebagian besar *mioma* terjadi pada pasien *multipara* (Muzakir, 2008).

3. *Menarche*

Menarche merupakan menstruasi pertama yang biasa terjadi dalam rentang usia 10-16 tahun atau pada masa awal remaja di tengah masa *pubertas* sebelum memasuki masa reproduksi. Menstruasi yang terjadi pada saat pertama kali merupakan pertanda bahwa seorang remaja sedang mengalami *pubertas*. Pada masa ini, kadar *Luteinizing Hormone (LH)* dan *Follicle Stimulating Hormone (FSH)* akan meningkat sehingga merangsang pembentukan hormon seksual. Semakin cepatnya terpapar oleh hormon *estrogen* membuat semakin beresiko terhadap terjadinya *mioma uteri*.

Pada wanita yang mengalami awal *menarche* (usia dibawah 10 tahun) dijumpai peningkatan resiko 1,24 kali sedangkan *menarche* lewat (usia setelah 16 tahun) menurunkan 0,68 kali untuk menderita *mioma uteri*. Semakin muda mendapat *menarche* semakin berpeluang menderita *mioma uteri*. Pada usia sebelum *menarche* kadar *estrogen* rendah dan meningkat pada usia reproduksi serta akan menurun pada usia *menopause* (Hadibroto, 2005).

Dalam perjalanan hidup didunia, manusia menjalani tiga keadaan penting yaitu sehat, sakit atau mati. Kehidupan itu sendiri selalu diwarnai oleh hal-hal yang saling bertentangan, yang saling berganti mengisi hidup ini tanpa pernah kosong sedikit pun. Sehat dan sakit merupakan warna dan rona abadi yang selalu melekat dalam diri manusia selama dia masih hidup. Tetapi kebanyakan manusia memperlakukan sehat dan sakit secara tidak adil. Kebanyakan mereka menganggap sehat itu saja yang mempunyai makna. Sebaliknya sakit hanya dianggap sebagai beban dan penderitaan, yang tidak ada maknanya sama sekali. Orang yang beranggapan demikian jelas melakukan kesalahan besar, sebab Allah SWT selalu menciptakan sesuatu atau memberikan suatu ujian kepada hambanya pasti ada hikmah atau pelajaran dibalik itu semua.

Islam merupakan agama yang begitu memperhatikan umatnya. Segala aspek kehidupan telah diatur di dalamnya. Mulai dari konsepsi sampai seseorang meninggal dunia. Semuanya terdapat di dalam Al-Qur'an dan Hadits termasuk mengenai penyakit, cara pengobatan, dan pencegahannya.

Dengan perkembangan ilmu pengetahuan dan teknologi serta pengalaman membuktikan bahwa ada beberapa penyakit yang telah muncul pada waktu tertentu. Yang tidak dapat sembuh dan kemudian penderita sembuh dalam waktu yang singkat atau lama. Hal ini disebabkan oleh faktor-faktor personal atau sarana dan prasarana.

Perlu diketahui bahwa jauh sebelumnya perkembangan ilmu dan teknologi menemukan beberapa penyakit, Islam sudah lebih dulu mengenal beberapa penyakit, salah satunya adalah mioma yang merupakan penyakit jenis tumor jinak pada rahim yang berasal dari otot rahim.

Hal ini terbukti dengan firman Allah SWT sebagai berikut :

Firman Allah SWT Q.S Ar-ra'd / 13 : 8

اللَّهُ يَعْلَمُ مَا تَحْمِلُ كُلُّ أُنْثَىٰ وَمَا تَغِيضُ الْأَرْحَامُ وَمَا تَزِدُّنَ ۚ وَكُلُّ شَيْءٍ عِنْدَهُ

بِمِقْدَارٍ

Terjemahnya :

Allah mengetahui apa yang dikandung oleh setiap perempuan, dan kandungan rahim yang kurang sempurna dan yang bertambah. Dan segala sesuatu pada sisi-Nya ada ukurannya (Depag RI, Al-Qur'an dan Terjemahnya:250).

Ayat di atas menjelaskan bahwa betapa Allah SWT mengetahui apa-apa yang ada dimuka bumi ini, baik yang nampak maupun yang tidak nampak sekalipun dan sesungguhnya setiap sesuatu itu memiliki ukuran yang apabila bertambah atau berkurang dapat memberikan dampak buruk seperti rahim

seorang wanita dengan adanya mioma uteri tersebut yang merupakan suatu penyakit yang dapat mengganggu kesehatannya.

Allah SWT menciptakan cobaan antara lain untuk mengingatkan manusia terhadap rahmat-rahmat yang telah diberikan-Nya. Allah SWT memberikan penyakit agar setiap insan dapat menyadari bahwa selama ini dia telah diberi rahmat sehat yang begitu banyak. Namun kesehatan yang dimilikinya itu sering kali diabaikan, bahkan mungkin disia-siakan. Padahal ia mempunyai harga yang sangat bernilai tiada tolak ukur dan bandingannya. Banyak ayat Al-Qur'an yang mengisyaratkan tentang pengobatan karna Al-Qur'an itu sendiri di turunkan sebagai penawar dan rahmat bagi orang-orang mukmin.

Firman Allah SWT Q.S Al-Israa / 17: 82

وَنُنزِّلُ مِنَ الْقُرْآنِ مَا هُوَ شِفَاءٌ وَرَحْمَةٌ لِّلْمُؤْمِنِينَ وَلَا يَزِيدُ الظَّالِمِينَ إِلَّا خَسَارًا ﴿٨٢﴾

Terjemahnya:

Dan Kami turunkan dari Al-Qur'an suatu yg menjadi penyembuh dan rahmat bagi orang-orang yang beriman dan Al-Qur'an itu tidaklah menambah kepada orang-orang yang zalim selain kerugian (Depag RI, Al-Qur'an dan Terjemahnya:290).

Penyembuh yang dimaksud di sini meliputi penyembuh atas segala penyakit baik rohani maupun jasmani. Sesungguhnya Al-Qur'an itu semuanya menjadi obat penawar dan rahmat bagi orang-orang beriman, jika kita mau

memahami dan menjiwainya. Ayat- ini menunjukkan bahwa dalam Al-Qur'an ada ayat-ayat yang dapat mengobati berbagai macam penyakit.

Penyakit sebagai salah satu ciptaan Allah SWT yang ditimpakan kepada manusia juga pasti ada maksudnya. Salah satu hikmahnya sebagai ujian dan cobaan untuk membuktikan siapa-siapa saja yang benar-benar beriman. Allah SWT akan menguji hamba-hamba-Nya dengan kebaikan dan keburukan. Dia menguji manusia berupa kesehatan, agar mereka bersyukur pada Allah SWT.

Dalam pandangan Islam, penyakit merupakan cobaan yang diberikan Allah SWT kepada hamba-Nya untuk menguji keimanannya. Ketika seseorang sakit disana terkandung pahala, ampunan dan akan mengingatkan orang sakit kepada Allah SWT. Aisyah pernah meriwayatkan, bahwa Rasulullah SAW bersabda : "Tidak ada musibah yang menimpa diri seorang muslim, kecuali Allah mengampuni dosa-dosanya, sampai-sampai sakitnya karena tertusuk duri sekalipun" (H.R. Bukhari).

D. Kerangka Konsep

1. Dasar Pemikiran Variabel Penelitian

Sebagian besar *mioma uteri* ditemukan pada masa reproduksi karena diduga berhubungan dengan aktifitas *estrogen*. Dengan demikian *mioma uteri* tidak dijumpai sebelum *menarche* dan akan mengalami regresi setelah *menopause*. Akan tetapi jika *mioma uteri* tidak mengalami regresi setelah *menopause* atau bahkan bertambah besar maka kemungkinan besar *mioma uteri* tersebut telah mengalami degenerasi keganasan atau menjadi *sarkoma uteri*. Oleh karena itu, *mioma uteri* dalam penelitian ini dijadikan sebagai variabel dependen.

Pada *mioma uteri* ini ada beberapa faktor yang menjadi faktor risiko *mioma uteri*, yaitu: faktor umur penderita, *paritas* penderita, dan *menarche*. Dalam penelitian ini faktor yang menyebabkan *mioma uteri* ini dijadikan variabel independen.

BAB III

METODOLOGI PENELITIAN

A. Jenis Penelitian

Metode penelitian yang digunakan adalah penelitian survei dengan pendekatan deskriptif yang bertujuan untuk mendapatkan gambaran faktor risiko kejadian *mioma uteri* di RSUD Labuang Baji Makassar tahun 2013. Penelitian Deskriptif merupakan metode penelitian diarahkan untuk mendeskripsikan atau menguraikan suatu keadaan secara objektif (Notoatmodjo, 2012).

B. Lokasi dan Waktu Penelitian

1. Lokasi

Penelitian ini akan dilakukan di RSUD Labuang Baji Makassar yang terletak di Jl. DR. Ratulangi No.81, Makassar.

2. Waktu Penelitian

Waktu penelitian dilaksanakan pada tanggal 21 Juli- 21 Agustus 2014.

C. Populasi dan Sampel

1. Populasi

Populasi merupakan keseluruhan objek penelitian atau objek yang diteliti (Notoatmodjo, 2012). Populasi dalam penelitian ini adalah semua ibu yang mengalami *mioma uteri* di RSUD Labuang Baji Makassar periode Januari-Desember tahun 2013 sebanyak 43 orang.

2. Sampel

Sampel pada penelitian ini adalah keseluruhan objek yang diteliti dan dianggap mewakili seluruh populasi (Notoatmodjo, 2012). Sampel dalam penelitian ini adalah semua ibu yang mengalami *mioma uteri* di RSUD Labuang Baji Makassar periode Januari-Desember tahun 2013.

3. Besar Sampel

Jumlah sampel dalam penelitian ini adalah sebagian dari jumlah populasi pasien yang didiagnosa *mioma uteri* di RSUD Labuang Baji Makassar dengan jumlah sampel yang dihitung dengan menggunakan rumus sebagai berikut:

$$n = \frac{N}{1 + N(d)^2}$$

Keterangan:

N=Besar Populasi

n=Besar Sampel

d=Tingkat kepercayaan/ketepatan yang diinginkan

N=43

d=0,05 → d²=0,0025

$$n = \frac{43}{1 + 43(0,05)^2}$$

$$n = \frac{43}{1 + 43(0,0025)}$$

$$n = \frac{43}{1 + 0,10}$$

$$n = \frac{43}{1,10}$$

$$n = 39$$

Jadi, Jumlah sampel dalam penelitian ini sebanyak 39 orang yang didiagnosa *mioma uteri* di RSUD Labuang Baji Makassar.

D. Teknik Pengambilan Sampel

Teknik pengambilan sampel secara *purposive sampling* yaitu sampel yang dipilih sesuai kriteria inklusi didasarkan pada suatu pertimbangan tertentu yang dibuat oleh peneliti sendiri berdasarkan ciri atau sifat-sifat populasi yang sudah diketahui sebelumnya (Notoatmodjo, 2012). Sehingga dapat memperoleh data tentang faktor risiko kejadian *mioma uteri* di RSUD Labuang Baji Makassar tahun 2013.

Dengan kriteria inklusi dan eksklusi:

Kriteria inklusi:

- Ibu yang mengalami *mioma uteri* sepanjang tahun 2013 di RSUD Labuang Baji Makassar.
- Data rekam medik yang di perlukan ada dan lengkap.

Kriteria eksklusi:

- Pasien yang didiagnosis *mioma uteri* dan tidak mempunyai data lengkap di rekam medik sesuai dengan variabel.

E. Pengumpulan Data

Cara pengumpulan data dalam penelitian ini adalah data sekunder yang diperoleh dari rekam medik (*medical record*) di RSUD Labuang Baji Makassar tahun 2013.

F. Pengolahan Data

Data diolah secara manual menggunakan kalkulator dan di tampilkan dalam tabel distribusi frekuensi dan persentase.

G. Analisa Data

Data diolah dengan menggunakan persentase dengan rumus distribusi frekuensi sebagai berikut:

$$P = \frac{f}{n} \times 100\%$$

Keterangan:

P : Persentase yang dicari

f : Frekuensi variabel yang diteliti

n : Jumlah sampel

BAB IV

HASIL PENELITIAN DAN PEMBAHASAN

A. Hasil Penelitian

Berdasarkan hasil penelitian yang dilaksanakan di RSUD Labuang Baji Makassar pada tanggal 21 Juli-21 Agustus 2014 dengan jumlah besar sampel 39 orang dari 43 Populasi pasien yang menderita *mioma uteri* di RSUD Labuang Baji Makassar periode Januari-Desember Tahun 2013, diperoleh setelah mengumpulkan data sesuai data yang dibutuhkan. Data yang digunakan dalam penelitian ini adalah data rekam medik 2013 yang di peroleh dari buku register pasien yang menderita *mioma uteri* di RSUD Labuang Baji Makassar periode Januari-Desember 2013. Data yang di peroleh selanjutnya diolah secara manual menggunakan kalkulator dan dianalisis secara deskriptif di sajikan dalam bentuk tabel dan naskah sebagai berikut:

1. Umur penderita

Distribusi penderita *mioma uteri* berdasarkan umur penderita di RSUD Labuang Baji Makassar periode Januari-Desember 2013 dapat di lihat pada tabel 4.1 sebagai berikut:

Tabel 4.1
Distribusi Penderita Mioma Uteri Berdasarkan Umur
Penderita di RSUD Labuang Baji Makassar
Periode Januari - Desember 2013

Umur penderita	Frekuensi	Persentase (%)
Risiko tinggi >40 tahun	28	71,80
Risiko rendah ≤40 tahun	11	28,20
Jumlah	39	100

Sumber: Rekam medik 2013

Berdasarkan tabel 4.1 di atas menunjukkan bahwa sebanyak 39 orang yang menderita *mioma uteri* dan frekuensi terbanyak ditemukan pada kelompok umur >40 tahun yang berisiko tinggi sebanyak 28 orang (71,80%) kemudian pada kelompok umur ≤40 tahun yang berisiko rendah yaitu sebanyak 11 orang (28,20%).

2. *Paritas* penderita

Distribusi penderita *mioma uteri* berdasarkan *paritas* penderita di RSUD Labuang Baji Makassar Periode Januari-Desember 2013 dapat di lihat pada tabel 4.2 sebagai berikut:

Tabel 4.2
Distribusi Penderita Mioma Uteri Berdasarkan *Paritas*
Penderita di RSUD Labuang Baji Makassar
Periode Januari - Desember 2013

<i>Paritas</i> penderita	Frekuensi	Persentase (%)
Risiko tinggi (<i>paritas</i> >1)	31	79,48
Risiko rendah (<i>paritas</i> ≤1)	8	20,52
Jumlah	39	100

Sumber: Rekam medik 2013.

Berdasarkan tabel 4.2 di atas menunjukkan bahwa sebanyak 39 orang yang menderita *mioma uteri* terbanyak pada penderita dengan *paritas* >1 yang berisiko tinggi sebanyak 31 orang (79,48%) dan penderita *paritas* ≤1 yang berisiko rendah sebanyak 8 orang (20,52%).

3. *Menarche* penderita

Distribusi penderita *mioma uteri* berdasarkan *menarche* penderita di RSUD Labuang Baji Periode Januari - Desember 2013 dapat di lihat pada tabel 4.3 sebagai berikut:

Tabel 4.3
Distribusi Penderita Mioma Uteri Berdasarkan *Menarche*
Penderita di RSUD Labuang Baji Makassar
Periode Januari - Desember 2013

<i>Menarche</i> penderita	Frekuensi	Persentase (%)
Risiko tinggi (≤ 10 tahun)	1	2,57
Risiko rendah (> 10 tahun)	38	97,43
Jumlah	39	100

Sumber: Rekam medik 2013

Berdasarkan tabel 4.3 diatas menunjukkan bahwa sebanyak 39 orang yang menderita *mioma uteri* dan pada penderita mioma uteri yang berisiko tinggi atau *menarche* ≤ 10 tahun sebanyak 1 orang (2.57%) lebih rendah apabila dibandingkan pada penderita *mioma uteri* yang *menarche* > 10 tahun atau risiko rendah yaitu sebanyak 38 orang (97,43%).

B. Pembahasan

Mioma uteri (*fibroid*, *leiomioma*, *fibromioma*) adalah tumor jinak pada dinding rahim yang terdiri dari otot dan jaringan fibrosa atau pertumbuhan jaringan abnormal yang dapat terbentuk pada dinding dalam rahim atau di dalam lapisan otot dinding rahim. Lebih populer di kalangan masyarakat awam dengan sebutan myom. Secara kedokteran disebut juga *adenomyosis* atau *fibroid* atau *leiomioma*. Sekitar 30% operasi pengangkatan rahim dilakukan atas indikasi adanya myom pada rahim. *Myom* termasuk tumor jinak dari otot rahim. Kejadian *myom*, sekitar 20% perempuan usia produktif mengidap *myom* (Yatim, 2008).

Mioma uteri yang berasal dari sel otot polos *miometrium*, menurut teori onkogenik maka patogenesis *mioma uteri* dibagi menjadi 2 faktor yaitu inisiator dan promotor. Faktor-faktor yang menginisiasi pertumbuhan *mioma* masih belum diketahui pasti. Dari penelitian menggunakan *glucose-6-phosphatase dihydrogenase* diketahui bahwa *mioma* berasal dari jaringan uniseluler. Transformasi neoplastik dari *miometrium* menjadi *mioma* melibatkan mutasi somatik dari *miometrium* normal dan interaksi kompleks dari hormon steroid seks dan *growth factor* lokal. Mutasi somatik ini merupakan peristiwa awal dalam proses pertumbuhan tumor (Hadibroto, 2005).

Tidak dapat dibuktikan bahwa hormon estrogen berperan sebagai penyebab *mioma*, namun diketahui estrogen berpengaruh dalam pertumbuhan *mioma*. *Mioma* terdiri dari reseptor estrogen dengan konsentrasi lebih tinggi dibanding *miometrium* sekitarnya namun konsentrasinya lebih rendah dibanding *endometrium*. Estrogen berperan dalam pembesaran tumor dengan meningkatkan produksi matriks *ekstraseluler* (Hadibroto, 2005).

Hampir separuh kasus *mioma uteri* ditemukan secara kebetulan pada pemeriksaan ginekologik karena tumor ini tidak mengganggu. Gejala yang dikeluhkan sangat tergantung pada tempat sarang *mioma* ini berada, besarnya tumor, perubahan dan komplikasi yang terjadi. *Mioma uteri* ini sendiri dipengaruhi oleh beberapa faktor risiko yaitu umur, *paritas*, dan *menarche*.

Setelah melakukan penelitian tentang gambaran faktor risiko kejadian *mioma uteri* di RSUD Labuang Baji Makassar Tahun 2013. Maka hasil penelitian dapat diuraikan berdasarkan variabel yang diteliti yaitu sebagai berikut:

1. Gambaran umur penderita dengan kejadian *mioma uteri*

Dari hasil penelitian yang dilakukan di RSUD Labuang Baji Makassar di peroleh hasil olah data kejadian *mioma uteri* berdasarkan umur penderita pada tabel 4.1 menunjukkan bahwa jumlah kasus *mioma uteri* terbanyak terdapat pada kelompok umur >40 tahun yaitu sebesar 71,80% yang mengalami risiko tinggi sedang kelompok umur ≤ 40 tahun sebesar 28,20% yang mengalami risiko rendah.

Berdasarkan data di atas dapat diketahui umur merupakan faktor risiko utama kejadian *mioma uteri* karena pada umur ini merupakan masa produktif bagi wanita dimana *mioma* tumbuh di bawah pengaruh hormon *estrogen*. Dengan adanya stimulasi *estrogen* menyebabkan terjadinya proliferasi di uterus sehingga menyebabkan perkembangan yang berlebihan dari garis endometrium sehingga terjadilah pertumbuhan *mioma uteri*.

Hasil penelitian ini sesuai dengan penelitian yang dilakukan oleh Wachidah (2011) di RSUD Prof. DR. Margono Soekardjo Purwokerto bahwa jumlah pasien yang menderita *mioma uteri* berasal dari kelompok usia >40 tahun sebanyak 39 orang (84,8%). Hasil penelitian yang dilakukan oleh Devy Isella Lilyani, dkk (2012) di RSUD Tugurejo

Semarang bahwa jumlah pasien yang menderita mioma uteri terbanyak 56 orang termasuk dalam kategori umur risiko tinggi >40 tahun yaitu sebesar 82,4%. Hasil penelitian yang dilakukan oleh Rani Akhil Bhat (2006) di India (*Departement of Obstetric and Gynecology, Kasturba Medical College and Hospital*) terdapat 150 kasus *mioma uteri* dan 77 kasus terjadi pada umur 40-49 tahun dengan prevalensi 51%. Hasil penelitian yang dilakukan oleh Tri Kurniasari (2010) bahwa frekuensi terbanyak penderita mioma uteri di RSUD Dr. Moewardi Surakarta periode januari 2009-2010 terdapat pada kelompok usia 41-50 tahun yaitu sebanyak 70 kasus (61,40%).

Hal ini disebabkan karena telah terjadi perubahan-perubahan hormonal pada usia tersebut. *Mioma uteri* jarang ditemukan pada wanita di bawah umur 20 tahun dan belum pernah dilaporkan terjadi kasus sebelum *menarche* dan setelah *menopause* hanya 10% kejadian *mioma uteri* yang masih dapat bertumbuh lebih lanjut. *Mioma uteri* biasanya akan menunjukkan gejala klinis pada umur >40 tahun.

Menurut pendapat peneliti pada umur >40 tahun kesediaan penderita datang ke pusat pelayanan kesehatan untuk menjalani prosedur pembedahan *ginekologi* lebih besar sehingga *mioma uteri* ini baru terdiagnosis dan peningkatan pertumbuhan atau peningkatan gejala yang dirasakan dari *mioma uteri* yang telah ada jauh sebelum gejala tersebut dirasakan oleh penderita.

2. Gambaran *paritas* dengan kejadian *mioma uteri*

Pada penelitian ini jumlah kasus *mioma uteri* pada wanita yang berisiko rendah dengan kelompok *paritas* ≤ 1 ditemukan sekitar 8 orang (20,52%) dan jumlah kasus *mioma uteri* terbanyak terdapat pada wanita dengan kelompok *paritas* >1 yaitu sekitar 31 orang (79,48%) dan mengalami risiko tinggi. Hasil ini hampir sama dengan penelitian yang dilakukan Bhat dan Kumar di *Katsurba Hospital* (India) yaitu *mioma uteri* lebih banyak ditemukan pada kelompok *para* yaitu sebesar 95% dibanding wanita *nullipara* yaitu 5% (Bath et-al, 2004 yang di kutip Muzakir, 2008). Penelitian muzakir di tahun 2008 juga menemukan kasus *mioma uteri* terbanyak terjadi pada wanita kelompok *para* yaitu 83,78%. Penelitian yang dilakukan oleh wachidah Q. (2011), juga menemukan *mioma uteri* paling banyak terjadi pada wanita *multipara* yaitu sebesar 22 sampel (47,8%). Hasil penelitian yang dilakukan oleh Ita Rahmi (2012) di RSUD DR. Zainoel Abidin Banda Aceh bahwa *paritas multipara* mempunyai risiko terjadinya *mioma uteri* sebesar 38 orang dengan persentase 59,4%.

Hasil penelitian yang dilakukan oleh Muzakir (2008) di RSUD Arifin Ahmad provinsi Riau periode 1 Januari-31 Desember 2006 terbanyak pada penderita 2-5 (*multipara*). Hasil penelitian yang dilakukan oleh Tri Kurniasari (2010) di RSUD Dr. Moewardi Surakarta bahwa kasus *mioma uteri* terbanyak dengan *paritas multipara* yaitu *paritas* 2 sebanyak 23 kasus(20,18%), *paritas* 3 sebanyak 22 kasus(19,30%), *paritas* 4 sebanyak 10 kasus (8,77%) dan *paritas* 5 sebanyak 6 kasus(5,26%).

Menurut peneliti wanita kelompok *paritas* lebih banyak menderita *mioma uteri* karena perubahan yang terjadi di dalam *endometrium* dan *miometrium* akibat beberapa tempat bekas implantasi plasenta yang terjadi sebelumnya sehingga berpotensi mengalami perubahan ataupun mutasi dan pengaruh hormon. Selain itu, ada faktor-faktor yang berpengaruh adalah ketidakseimbangan emosi misalkan sering stres, daya tahan tubuh rendah, gaya hidup yang tidak seimbang, semua itu dapat menyebabkan gangguan pada hormon sehingga timbul *mioma uteri*.

3. Gambaran *menarche* dengan kejadian *mioma uteri*

Dari hasil penelitian ini didapatkan penderita *mioma uteri* yang *menarche* ≤ 10 tahun yaitu 1 orang (2,57%) yang berisiko tinggi dan terdapat 38 orang (97,43%) *menarche* > 10 tahun. Hasil penelitian ini hampir sama dengan penelitian yang dilakukan oleh Nur Amaliah di RSUD Syekh Yusuf Gowa dan RSUD Haji Makassar tahun 2011 bahwa jumlah penderita *mioma uteri* berdasarkan *menarche* risiko tinggi yaitu sebesar 2,40%. Pada wanita yang mengalami awal *menarche* (usia dibawah 10 tahun) dijumpai peningkatan resiko 1,24 kali sedangkan *menarche* lewat (usia setelah 16 tahun) menurunkan 0,68 kali untuk menderita *mioma uteri* (Hadibroto, 2005).

Usia *menarche* yang awal yaitu dari usia 11 tahun dan ke bawah akan meningkatkan risiko terjadinya *mioma uteri* sebanyak 25% berbanding usia *menarche* 12-13 karena semakin awal seseorang *menarche* maka produksi *estrogen* juga semakin lama sehingga

pembesaran *mioma uteri* terjadi dengan konsisten (Baird, 2004 yang di kutip Shukri, 2010).

Kedua penelitian tersebut berbanding terbalik dengan teori hal tersebut terjadi karena populasi wanita usia *menarche* ≤ 10 tahun lebih sedikit dibanding dengan wanita yang mengalami *menarche* usia > 10 tahun. Selain itu penyebab dari *mioma uteri* bukan hanya dari usia *menarche* tetapi banyak faktor lain yang dapat menyebabkan *mioma uteri*.

Menurut pendapat peneliti semakin cepatnya terpapar oleh hormon *estrogen* membuat semakin berisiko terhadap terjadinya *mioma uteri* namun kejadian *menarche* dini masih jarang terjadi mengingat bahwa *menarche* juga dipengaruhi oleh berbagai faktor yaitu status gizi dan pengaruh hormon. Pada usia *menarche* yang awal meningkatkan peluang pertumbuhan *mioma uteri* karena pada saat itu usia reproduktif, sehingga lebih banyak peluang terjadinya mutasi gen yang mengawal *proliferasi* sel-sel sepanjang siklus haid berlangsung berpotensi terjadi mutasi.

BAB V

KESIMPULAN DAN SARAN

A. Kesimpulan

Dari hasil penelitian yang dilakukan secara deskriptif tentang Gambaran Faktor Risiko Kejadian *Mioma Uteri* di RSUD Labuang Baji Makassar periode Januari–Desember Tahun 2013 peneliti dapat menyimpulkan bahwa :

1. Penderita *mioma uteri* berdasarkan umur di RSUD Labuang Baji Makassar adalah kelompok umur >40 tahun sebanyak 28 orang (71,80%). Umur merupakan faktor utama pemicu kejadian *mioma uteri*.
2. Berdasarkan *paritas*, penderita *mioma uteri* di RSUD Labuang Baji Makassar kelompok *paritas* >1 anak sebanyak 31 orang (79,48%) dan kelompok *paritas* ≤ 1 anak sebanyak 8 orang (20,52%).
3. Berdasarkan *menarche* penderita *mioma uteri* di RSUD Labuang Baji Makassar terdapat 38 orang (97,43%) penderita dengan *menarche* >10 tahun namun ini dikategorikan faktor risiko rendah dan hanya 1 orang (2,57%) dengan *menarche* ≤ 10 tahun (risiko tinggi).

B. Saran

1. Wanita yang mempunyai faktor-faktor risiko untuk terjadinya *mioma uteri* terutama wanita yang berumur >40 tahun, wanita yang sering melahirkan agar waspada dan selalu memeriksakan diri kepada tenaga ahli kesehatan secara teratur.

2. Kepada para wanita yang telah mulai haid (*menarche*) untuk memeriksakan alat reproduksinya apabila ada keluhan-keluhan haid/menstruasi untuk dapat menegakkan diagnosa dini adanya *mioma uteri*.
3. Sebagai Muslim/Muslimah diharapkan agar dapat menjadikan Al-qur'an sebagai obat dan penyembuh dari penyakit jasmani maupun rohani.
4. Bagi semua instansi kesehatan dan institusi pendidikan agar lebih sering melakukan upaya promotif agar masyarakat terutamanya wanita dapat mengetahui kaidah menjaga kesehatan dan gaya hidup sehat supaya dapat mengurangi risiko terjadinya *mioma uteri*.
5. Diharapkan kepada peneliti selanjutnya untuk melakukan penelitian lebih lanjut tentang faktor risiko kejadian *mioma uteri* sehingga dapat memperluas wawasan pengetahuan.



2. Kerangka Konsep Penelitian

Berdasarkan dasar pemikiran variabel penelitian di atas, maka skema kerangka konsep penelitian ini adalah:

Bagan Kerangka Konsep

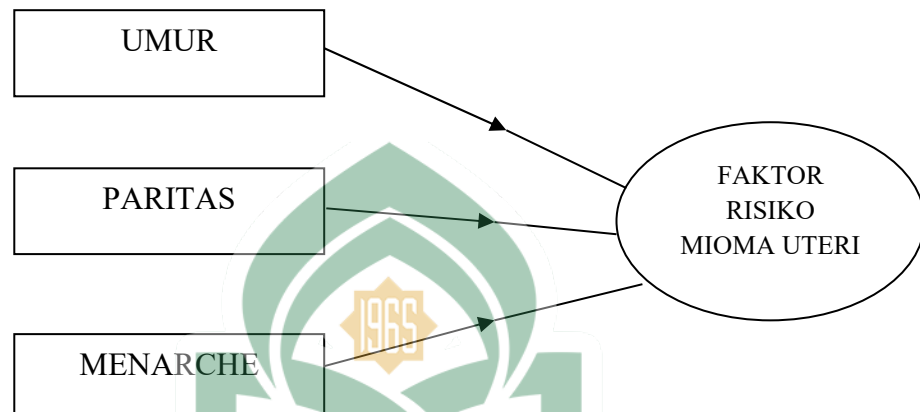

Keterangan:

 : Variabel Independen

 : Variabel Dependen

 : Variabel yang diteliti

DAFTAR ISI

	Halaman
HALAMAN JUDUL.....	i
LEMBAR PERNYATAAN KEASLIAN KTI.....	ii
HALAMAN PERSETUJUAN.....	iii
HALAMAN PENGESAHAN.....	iv
KATA PENGANTAR.....	v
DAFTAR ISI.....	viii
DAFTAR TABEL.....	xi
DAFTAR GAMBAR.....	xii
DAFTAR LAMPIRAN.....	xiii
ABSTRAK.....	xiv
BAB I. PENDAHULUAN	
A. Latar Belakang.....	1
B. Rumusan Masalah.....	4
C. Tujuan Penelitian.....	4
D. Manfaat Penelitian.....	5
BAB II. TINJAUAN PUSTAKA	
A. Tinjauan Umum Tentang Sistem Reproduksi Wanita.....	6
1. Alat Genitalia Interna.....	6
2. Alat Genitalia Eksterna.....	12
B. Tinjauan Umum Tentang Mioma Uteri.....	14
1. Pengertian	14

2. Klasifikasi	15
3. Perubahan sekunder	16
4. Etiologi dan patogenesis.....	18
5. Komplikasi.....	19
6. Gejala klinik.....	20
7. Diagnosis	21
8. Penatalaksanaan.....	22
C. Tinjauan Umum Tentang Faktor-Faktor Yang Menyebabkan Mioma Uteri.....	26
1. Umur Ibu.....	26
2. Paritas.....	27
3. Menarche.....	28
D. Kerangka Konsep.....	33
1. Dasar Pemikiran Variabel Yang Diteliti.....	33
2. Bagan Kerangka Konsep.....	34
3. Definisi Operasional dan Kriteria Objektif.....	35

BAB III. METODOLOGI PENELITIAN

A. Jenis Penelitian.....	37
B. Lokasi Penelitian.....	37
C. Populasi dan Sampel.....	37
D. Teknik Pengambilan Sampel.....	39
E. Pengumpulan Data.....	40
F. Pengolahan Data.....	40

G. Analisa Data.....	40
BAB IV. HASIL PENELITIAN DAN PEMBAHASAN	
A. Hasil Penelitian	41
B. Pembahasan	44
BAB V. PENUTUP	
A. Kesimpulan.....	51
B. Saran.....	51
DAFTAR PUSTAKA.....	53
LAMPIRAN	
RIWAYAT HIDUP	



DAFTAR LAMPIRAN

- Lampiran I : Lembar Kegiatan Konsultasi
- Lampiran II : Surat Permohonan Pengambilan Data Awal dari Universitas Islam Negeri Alauddin Makassar Kepada kepala RSUD Labuang Baji Makassar
- Lampiran III : Surat Permohonan Izin Penelitian dari Universitas Islam Negeri Alauddin Makassar Kepada Gubernur Sulawesi Selatan (Kepala Balitbangda Provinsi Sulawesi Selatan)
- Lampiran IV : Surat Izin/Rekomendasi Penelitian dari Gubernur Sulawesi Selatan/ Badan Penelitian dan Pengembangan Daerah (Balitbangda) Provinsi Sulawesi Selatan kepada Direktur RSUD Labuang Baji Makassar
- Lampiran V : Surat Keterangan Selesai Penelitian dari RSUD Labuang Baji Makassar
- Lampiran VI : Master Tabel Hasil Penelitian
- Lampiran VII : Daftar Riwayat Hidup

DAFTAR PUSTAKA

- Al-Quran & Terjemahannya*. Departemen Agama RI. 2005. Bandung:CV.Penerbit J-ART.
- Aisya Masmuni Wahda. “*Asuhan Kebidanan Ny. 'M' Dengan Mioma Uteri di RSUD Haji Makassar Tanggal 26-30 Agustus Tahun 2012*”. KTI. Makassar: Program Studi DIII Kebidanan Sekolah Tinggi Ilmu Kesehatan Nani Hasanuddin Makassar, 2012.
- Amaliah Nur. “*Gambaran Faktor Risiko Kejadian Mioma Uteri di RSUD Syekh Yusuf Gowa dan RSU Haji Makassar Pada Tahun 2011*”. KTI. Makassar : Fakultas Ilmu Kesehatan UIN Alauddin Makassar, 2012.
- Dwi Mira W. *Buku Ajar Biologi Reproduksi*. Jakarta: EGC, 2010.
- Gant, Norman F, dkk. *Dasar-Dasar Ginekologi dan Obstetri*. Jakarta: EGC, 2010.
- Hasmah. “*Gambaran Faktor Risiko Kejadian Mioma Uteri di RSUP Dr. Wahidin Sudirohusodo Makassar Pada Tahun 2013*”. KTI. Makassar: Fakultas Ilmu Kesehatan UIN Alauddin Makassar, 2013.
- Hadibroto, Budi R. “*Mioma Uteri di RSUP H.Adam Malik Medan di RSUD Pirngadi Medan 2005.*” Departemen Obstetri dan Ginekologi. Fakultas Kedokteran Universitas Sumatra Utara.
- Kurniasari Tri. “*Karakteristik Mioma uteri di RSUD Dr. Moewardi Surakarta Periode Januari 2009-Januari 2010*”. Skripsi. Surakarta: Fakultas Kedokteran Universitas Sebelas Maret Surakarta, 2010.
- Lilyani Devy Isella, dkk. “*Hubungan Faktor Risiko dan Kejadian Mioma Uteri Di RSUD Tugurejo Semarang Pada Tahun 2011*”. Skripsi. Semarang : Fakultas Kedokteran Universitas Muhammadiyah Semarang, 2012.
- Manuaba Ida Ayu Sri Kusuma Dewi Suryasaputra, dkk. *Buku Ajar Ginekologi Untuk Mahasiswa Kebidanan*. Jakarta: EGC, 2009.
- Manuaba Ida Ayu Chandranita, dkk. *Ilmu Kebidanan, Penyakit Kandungan, Dan KB untuk Pendidikan Bidan*, Edisi. 2. Jakarta: EGC, 2010.
- Marmi, dkk. “*Asuhan Kebidanan Patologi*”. Jogyakarta: Pustaka Pelajar, 2011.
- Manuaba Ida Ayu Chandranita, dkk. *Memahami Kesehatan Reproduksi Wanita*. Jakarta: EGC, 2009.

- Muzakir. “*Profil Penderita Mioma Uteri di RSUD Arifin Achmad Provinsi Riau Periode 1 Januari-31 Desember 2006*”. Pekanbaru: Fakultas Kesehatan Universitas Riau, 2008.
- Notoatmodjo.”*Metodologi Penelitian Kesehatan*”. Jakarta: Rineka Cipta, 2012.
- Pancawati, Deby Gita. “*Gambaran Faktor Predisposisi Mioma Uteri di RSUD Labuang Baji Januari 2009-Juni 2010*”. KTI. Makassar: Fakultas Ilmu Kesehatan UIN Alauddin Makassar, 2010.
- Pratiwi Lilis, dkk. “*Hubungan Usia Reproduksi Dengan Kejadian Mioma Uteri di RSUP Prof. Dr.R.D.Kandou Manado Pada Tahun 2012*”. Skripsi. Manado : Fakultas Kedokteran Universitas Sam Ratulangi Manado, 2012.
- Prawirohardjo, Sarwono. *Ilmu Kandungan*. Edisi 2. Cetakan IV. Jakarta: YBP-SP, 2008.
- _____ *Ilmu Kebidanan*. Edisi 2. Cetakan I. Jakarta: YBP-SP, 2008
- Prawirohardjo, Sarwono. *Ilmu Kandungan*. Edisi 2. Cetakan VII. Jakarta: YBP-SP, 2009.
- Rahmi Ita. “*Gambaran Faktor Resiko Penyebab Terjadinya Mioma Uteri di Poliklinik Kebidanan RSUD Dr. Zainoel Abidin Banda Aceh Pada Tahun 2011*”. Jurnal Kesehatan Masyarakat. Banda Aceh : Prodi D –III Kebidanan STIKES U’Budiyah Banda Aceh, 2012.
- Serrihullahean. “*Asuhan Keperawatan Dalam Maternitas dan Ginekologi*”. Jakarta: Cv Trans-Info Media, 2009.
- Shihab, M.Quraish. *Tafsir Al-Mishbah (Pesan, Kesan dan Keserasian Al-Qur’an) Volume 6*. Jakarta: Lentera Hati, 2009.
- Shukri, Muhammad. “*Karakteristik Penderita Mioma Uteri di RSUP H.Adam Malik Medan Pada Tahun 2009*”. Skripsi. Medan: Fakultas Kedokteran Universitas Sumatra Utara, 2010.
- Tihardimanto Andi. “*Sistem Reproduksi Wanita Fisologi dan Integrasinya berdasarkan Al-Qur’an dan Hadist*”. Makassar : Alauddin University Press, 2012.
- Wachidah, Qonita. “*Hubungan Hiperplasia Endometrium Dengan Mioma Uteri: Studi Kasus Pada Pasien Ginekologi RSUD Prof. Dr. Margono Soekardjo Purwokerto*”. Skripsi. Purwokerto: Fakultas kedokteran dan ilmu-ilmu Kesehatan Universitas Jendral Sudirman Purwokerto, 2011.

Yatim, Faisal. *“Penyakit Kandungan Myoma, Kanker Rahim/Leher Rahim dan Indung Telur, Kista, serta Gangguan Lainnya”*. Jakarta: Pusaka Obor Populer, 2008.



DAFTAR TABEL

	Halaman
Tabel 1 .Distribusi penderita mioma uteri berdasarkan umur penderita di RSUD Labuang Baji Makassar periode Januari-Desember Tahun 2013	42
Tabel 2 .Distribusi penderita mioma uteri berdasarkan paritas penderita di RSUD Labuang Baji Makassar periode Januari-Desember Tahun 2013.....	43
Tabel 3 Distribusi penderita mioma uteri berdasarkan menarche di RSUD Labuang Baji Makassar periode Januari-Desember Tahun 2013.....	44



DAFTAR GAMBAR

	Halaman
Gambar 2.1 Genitalia Interna	12
Gambar 2.2 Genitalia Eksterna.....	14
Gambar 2.3 Letak Mioma Uteri	15



3. Definisi Operasional dan Kriteria Objektif

a. *Mioma uteri*

Mioma uteri merupakan tumor jinak *miometrium* dengan ciri tersendiri yaitu bulat, keras, berwarna putih hingga merah muda pucat, sebagian besar terdiri dari otot polos dan beberapa jaringan ikat. *Mioma uteri* merupakan hasil diagnosa penderita gangguan sistem reproduksi yang dilayani di bagian kebidanan dan kandungan di RSUD Labuang Baji Makassar Tahun 2013.

b. Umur penderita

Umur penderita adalah usia penderita ketika memeriksakan dan didiagnosis menderita *mioma uteri* di RSUD Labuang Baji Makassar Sebagaimana yang tercantum di Rekam medis.

Kriteria Objektif :

- 1) Resiko tinggi, jika : >40 tahun
- 2) Resiko rendah, jika : ≤ 40 tahun

(Wachidah, 2011).

c. *Paritas* penderita

Paritas penderita adalah jumlah atau banyaknya anak yang telah dilahirkan tanpa memandang apakah anak yang dilahirkan hidup atau meninggal oleh penderita *mioma uteri* yang memeriksa di RSUD Labuang Baji Makassar Sebagaimana yang tercantum di Rekam medis.

Kriteria Objektif :

- 1) Resiko tinggi, jika : > 1 kali
- 2) Resiko rendah, jika : ≤ 1 kali

(Muzakir, 2008).

d. *Menarche*

Menarche adalah usia saat haid pertama kali yang didapat oleh penderita *mioma uteri* yang diperiksa di RSUD Labuang Baji Makassar Sebagaimana yang tercantum di Rekam medis.

Dengan kriteria objektif :

- 1) Resiko tinggi, jika : *menarche* usia ≤ 10 tahun
- 2) Resiko rendah, jika : *menarche* usia > 10 tahun

(Hadibroto, 2005).



MASTER TABEL
GAMBARAN FAKTOR RISIKO KEJADIAN MIOMA UTERI
DI RSUD LABUANG BAJI MAKASSAR
PERIODE JANUARI - DESEMBER 2013

No.	NAMA	FAKTOR RISIKO MIOMA UTERI							
		UMUR		PARITAS		MENARCA			
		Kategori		Kategori		Kategori			
		RR	RT	RR	RT	RR	RT		
		≤ 40 Tahun	> 40 Tahun	≤ 1 Kali	> 1 Kali	≤ 10 Tahun	> 10 Tahun		
1	Ny. S	50	√		P4		√	14	√
2	Ny.J	45		√	P2		√	14	√
3	Ny.D	40		√	P1	√		13	√
4	Ny.J	42		√	P2		√	15	√
5	Ny.H	45		√	P3		√	13	√
6	Ny.K	46	√		P1	√		15	√
7	Ny.N	42		√	P2		√	15	√
8	Ny.H	78	√		P3		√	14	√
9	Ny.E	36		√	P3		√	13	√
10	Ny.J	34		√	P3		√	16	√
11	Ny.R	43		√	P5		√	14	√
12	Ny.R	44		√	P4		√	13	√
13	Ny.H	41		√	P3		√	13	√
14	Ny.S	52	√		P2		√	14	√
15	Ny.D	48	√		P3		√	14	√
16	Ny.H	26		√	P5		√	13	√
17	Ny.S	48	√		P0	√		13	√
18	Ny.N	39		√	P1	√		15	√
19	Ny.N	43		√	P3		√	15	√
20	Ny.R	39		√	P2		√	13	√
21	Ny.R	44		√	P3		√	15	√
22	Ny.S	33		√	P2		√	15	√
23	Ny.S	36		√	P3		√	16	√
24	Ny.D	51	√		P4		√	13	√
25	Ny.S	41		√	P3		√	13	√
26	Ny.K	45		√	P3		√	12	√
27	Ny.A	33		√	P2		√	15	√
28	Ny.H	47	√		P2		√	12	√
29	Ny.N	53	√		P3		√	14	√
30	Ny.M	49	√		P2		√	15	√
31	Ny.N	26		√	P1	√		12	√
32	Ny.N	27		√	P0	√		14	√
33	Ny.R	29		√	P2		√	13	√
34	Ny.N	28		√	P2		√	15	√
35	Ny.N	32		√	P1	√		10	
36	Ny.I	28		√	P3		√	16	√
37	Ny.H	30		√	P4		√	14	√
38	Ny.S	32		√	P0	√		13	√
39	Ny.R	49	√		P3		√	14	√

Keterangan

RR:Risiko I
RT:Risiko 1



Rendah
tinggi



DAFTAR RIWAYAT HIDUP



A. Identitas Peneliti

Nama : Atira
Nim : 70400010014
T. T. L : Wajo, 10 Agustus 1991
Suku : Bugis
Agama : Islam
Alamat : Jl. Manuruki II, Makassar

B. Riwayat Pendidikan

SDN 234 Inrello Kab.Wajo : Tahun 1997 – 2003
MTs.As'adiyah Longka Kab. Wajo : Tahun 2003 – 2006
SMA Negeri 1 Keera Kab. Wajo : Tahun 2006 – 2009
UIN Alauddin Makassar : Tahun 2010 – 2014

C. Identitas orang tua

Nama Ayah : Masse

Nama Ibu : Pada

Alamat : Longka, Desa Inrello, Kec.Keera,
Kab. Wajo

