

**DETERMINAN KESEDIAAN VAKSINASI COVID- 19 PADA
MASYARAKAT MARGINAL KECAMATAN MANGGALA KOTA
MAKASSAR**



SKRIPSI

**Diajukan Untuk Memenuhi Salah Satu Syarat Memperoleh Gelar Sarjana
Kesehatan Masyarakat Jurusan Kesehatan Masyarakat pada Fakultas
Kedokteran dan Ilmu Kesehatan UIN Alauddin Makassar**

Oleh :

DEVA FEBI FORTUNA

70200118072

**PROGRAM STUDI KESEHATAN MASYARAKAT
FAKULTAS KEDOKTERAN DAN ILMU KESEHATAN
UNIVERSITAS ISLAM NEGERI ALAUDDIN MAKASSAR**

2022

PERNYATAAN KEASLIAN SKRIPSI

Mahasiswa yang bertanda tangan di bawah ini :

Nama : Deva Febi Fortuna
NIM : 70200118072
Tempat/Tgl. Lahir : Balikpapan, 24 Februari 2000
Jurusan/Peminatan : Kesehatan Masyarakat/Epidemiologi
Fakultas : Fakultas Kedokteran dan Ilmu Kesehatan
Alamat : Jl. Gunung Polisi RT.50 No.08
Judul : Determinan Ketersediaan Vaksinasi Covid-19 pada Masyarakat
Marginal Kecamatan Manggala Kota Makassar

Menyatakan dengan sesungguhnya dan penuh kesadaran, bahwa skripsi ini benar adalah hasil karya sendiri. Jika dikemudian hari terbukti bahwa ia merupakan duplikat, tiruan, plagiat atau dibuat oleh orang lain, Sebagian atau seluruhnya, maka skripsi dan gelar yang diperoleh karenanya batal demi hukum.

Samata-Gowa, 1 Agustus 2022

Penyusun

UNIVERSITAS ISLAM NEGERI
ALAUDDIN
M A K A S S A R



Deva Febi Fortuna

NIM: 70200118072

PENGESAHAN SKRIPSI

Skripsi yang berjudul "Determinan Kesiapan Vaksinasi COVID-19 pada Masyarakat Marginal Kecamatan Manggala Kota Makassar" yang disusun oleh Deva Febi Fortuna, NIM: 70200118072, Mahasiswa Jurusan Kesehatan Masyarakat Fakultas Kedokteran dan Ilmu Kesehatan Universitas Islam Negeri Alauddin Makassar, telah diuji dan dipertahankan dalam sidang skripsi yang diselenggarakan pada hari Jum'at, 22 Juli 2022 bertepatan dengan 22 Dzulhijjah 1443 H, dinyatakan telah dapat diterima sebagai salah satu syarat untuk memperoleh gelar Sarjana Kesehatan Masyarakat.

Samata-Gowa, 22 Juli 2022 M
22 Dzulhijjah 1443 H

DEWAN PENGUJI

Ketua	: Dr. dr. Syatirah, Sp.A., M.Kes	(.....)
Sekretaris	: Abd. Majid HR Lagu, SKM., M.Kes	(.....)
Munaqisy I	: A. Syamsiah Adha, S.Gz., MPH	(.....)
Munaqisy II	: Dr. M. Yusuf Tahir, M.Ag	(.....)
Pembimbing I	: Nildawati, SKM., M.Kes	(.....)
Pembimbing II	: Syahratul Aeni, SKM., M.Kes	(.....)

Diketahui Oleh:
Dekan Fakultas Kedokteran dan Ilmu Kesehatan
UIN Alauddin Makassar



Dr. dr. Syatirah, Sp.A., M.Kes
NIP. 19800701 200604 2 002

KATAPENGANTAR



Segala puji dan syukur kita panjatkan kepada Allah SWT karena atas kuasa- Nyalah Penulis dapat menyelesaikan proposal ini. Tidak lupa pula shalawat serta salam tetap tercurah kepada Baginda Nabi Muhammad SAW, yang telah berhasil membawa peradaban umat manusia ke zaman yang penuh dengan ilmu pengetahuan.

Penulis menyampaikan terima kasih yang sebanyak-banyaknya kepada Orang Tua, Ayahanda Sabran dan Ibunda Andi Dewi yang telah mencurahkan kasih sayang, nasehat juga doa yang tiada henti-hentinya demi kebaikan penulis di dunia dan di akhirat serta Ayahanda Dr.Abduh Wahid, M.Th.I dan Ibunda Masyita yang telah merawat penulis selama beberapa tahun terakhir.

Penulisan hasil penelitian ini juga tidak terlepas dari bantuan dan kerjasama dari berbagai pihak, oleh karena itu pada kesempatan ini penulis mengucapkan terimakasih kepada:

1. Prof. Drs. Hamdan Juhannis. M.A, Ph.D. selaku Rektor UIN Alauddin Makassar.
2. Dr. dr. Syatirah Djalaluddin, M.Kes., Sp.A. selaku Dekan Fakultas Kedokteran dan Ilmu Kesehatan UIN Alauddin Makassar.
3. Abd. Majid HR. Lagu, SKM., M.Kes selaku Ketua Program Studi

Kesehatan Masyarakat.

4. Nildawati SKM, M.Epid selaku pembimbing I dan Syahratul Aeni, SKM, M.Kes selaku pembimbing II yang senantiasa selalu memberikan masukan dan arahan, serta semangat kepada penulis.
5. A.Syamsiah Adha, S.Gz., MPH selaku penguji akademik dan Dr. M. Yusuf T, M.Ag selaku penguji integrasi keislaman yang telah memberikan masukan kepada penulis.
6. Dosen beserta staf Fakultas Kedokteran dan Ilmu Kesehatan khususnya Program Studi Kesehatan Masyarakat yang telah memberikan ilmu, nasihat dan semangatnya bagi penulis.
7. Kepala Kecamatan Manggala beserta jajarannya yang selalu memberikan informasi dan membantu selama proses penelitian.
8. Masyarakat Kecamatan Manggala yang bersedia menjadi responden pada penelitian ini.
9. Teman-teman tercinta angkatan 2018 (Endspil) Program Studi Kesehatan Masyarakat UIN Alauddin Makassar yang telah memberikan semangat kepada penulis.
10. Teman-teman tercinta Peminatan Epidemiologi yang telah menjadi teman seperjuangan.
11. Member bidsur yang senantiasa memberikan semangat serta menghibur dari maba hingga sekarang.
12. Alifka, Mufti, Resa, Uti, Ummul, Umi yang selalu sabar menghadapi dan

membantu dalam segala hal.

13. Dewa, Jidan, Icha, Asdar, Wahid, Nyoll sobat sambat yang selalu meluangkan waktu untuk menemani.
14. Sista Dini Yulianti tercita yang selalu ada dari dulu sampai nanti dan selalu menenangkan dan mendengarkan disetiap keadaan.
15. *Last but not least. I wanna thank me for doing all this hard work. I wanna thank me for having no days off. I wanna thank me for never quitting. I wanna thank me for trying to do more right and wrong. I wanna thank me for just being me at all times.*

Alhamdulillah akhirnya skripsi ini bisa dirampungkan, karena tanpa bantuan mereka penulis tidaklah mampu menyelesaikan hasil penelitian ini. Semoga hasil penelitian ini dapat bermanfaat bagi banyak pihak.



Makassar, 22 Juli 2022

Penulis,

Deva Febi Fortuna

DAFTAR ISI

HALAMAN JUDUL	i
PERNYATAAN KEASLIAN SKRIPSI.....	ii
LEMBAR PENGESAHAN	iii
KATAPENGANTAR.....	iv
DAFTAR ISI.....	vii
DAFTAR TABEL.....	ix
DAFTAR GAMBAR.....	xi
DAFTAR LAMPIRAN	xii
ABSTRAK	xiii
BAB I PENDAHULUAN.....	1
A. Latar Belakang	1
B. Rumusan Masalah.....	8
C. Tujuan Penelitian	9
D. Manfaat Penelitian	10
E. Hipotesis Penelitian.....	11
F. Definisi Operasional dan Kriteria Objektif.....	13
G. Kajian Pustaka.....	20
BAB II TINJAUAN PUSTAKA.....	30
A. Tinjauan Tentang Covid-19	30
B. Tinjauan Tentang Vaksin	38
C. Tinjauan Tentang Masyarakat Marginal	47
D. Tinjauan Tentang Teori <i>Health Belief Model</i> (HBM).....	49
E. Kerangka Teori.....	53
F. Kerangka Konsep	54
BAB III METODOLOGI PENELITIAN	55
A. Jenis Penelitian.....	55
B. Waktu dan Tempat Penelitian	55
C. Populasi dan Sampel	55

D. Sumber Data.....	57
E. Instrumen Penelitian.....	58
F. Teknik Pengolahan dan Analisis Data	58
G. Alur Penelitian	61
BAB IV HASIL DAN PEMBAHASAN.....	62
A. Gambaran Lokasi Penelitian	62
B. Hasil Penelitian	66
C. Pembahasan	82
BAB V PENUTUP.....	117
A. Kesimpulan	117
B. Saran.....	118
DAFTAR PUSTAKA.....	120
LAMPIRAN.....	137



DAFTAR TABEL

Tabel 1.1 Kajian Pustaka terkait Vaksinasi Covid-19.....	20
Tabel 4.1 Luas Wilayah Berdasarkan Kelurahan di Kecamatan Manggala	62
Tabel 4.2 Jumlah Penduduk dan Kepadatan Penduduk Berdasarkan Kelurahan Kecamatan Manggala	63
Tabel 4.3 Jumlah Lokasi Peukiman Kumuh Berdasarkan Kelurahan	64
Tabel 4.4 Distribusi Frekuensi Karakteristik Responden Berdasarkan Jenis Kelamin	65
Tabel 4.5 Distribusi Frekuensi Karakteristik Responden Berdasarkan Kelompok Usia	65
Tabel 4.6 Distribusi Frekuensi Karakteristik Responden Berdasarkan Status Pendidikan	66
Tabel 4.7 Distribusi Frekuensi Karakteristik Responden Berdasarkan Status Pekerjaan	66
Tabel 4.8 Distribusi Frekuensi Karakteristik Responden Berdasarkan Status Migran	67
Tabel 4.9 Distribusi Frekuensi Karakteristik Responden Berdasarkan Konstruk <i>Health Belief Model</i> (HBM)	68
Tabel 4.10 Hubungan Jenis Kelamin dengan Kesiediaan Vaksinasi Covid-19	70
Tabel 4.11 Hubungan Kelompok Usia dengan Kesiediaan Vaksinasi Covid-19	71
Tabel 4.12 Hubungan Status Pendidikan dengan Kesiediaan Vaksinasi Covid-19	72
Tabel 4.13 Hubungan Status Pekerjaan dengan Kesiediaan Vaksinasi Covid-19	73
Tabel 4.14 Hubungan Status Migran dengan Kesiediaan Vaksinasi Covid-19	74
Tabel 4.15 Hubungan Persepsi Kerentanan (<i>Perceived Susceptibility</i>) dengan Kesiediaan Vaksinasi Covid-19	75
Tabel 4.16 Hubungan Persepsi Keparahan (<i>Perceived Severity</i>) dengan Kesiediaan Vaksinasi Covid-19	76
Tabel 4.17 Hubungan Persepsi Manfaat (<i>Perceived Benefit</i>) dengan Kesiediaan Vaksinasi Covid-19	77

Tabel 4.18 Hubungan Persepsi Hambatan (<i>Perceived Barrier</i>) dengan Kesiediaan Vaksinasi Covid-19	78
Tabel 4.19 Hubungan Isyarat untuk Bertindak (<i>Cues to Action</i>) dengan Kesiediaan Vaksinasi Covid-19	79
Tabel 4.20 Hubungan Efikasi Diri (<i>Self Efficacy</i>) dengan Kesiediaan Vaksinasi Covid-19	80



DAFTAR GAMBAR

Gambar 2. 1 Kerangka Teori	53
Gambar 2. 2 Kerangka Konsep.....	54
Gambar 3. 1 Alur Penelitian.....	61
Gambar 4. 1 Peta Wilayah Kecamatan Manggala.....	62



DAFTAR LAMPIRAN

Lampiran 1 Naskah Persetujuan Menjadi Subyek Penelitian

Lampiran 2 Kuesioner Penelitian

Lampiran 3 Master Tabel

Lampiran 4 Output SPSS

Lampiran 5 Surat Keterangan Kode Etik

Lampiran 6 Surat Izin Penelitian PTSP

Lampiran 7 Surat Izin Penelitian Pemerintah Kota Makassar

Lampiran 8 Surat Izin Penelitian Pemerintah Kecamatan Manggala

Lampiran 9 Surat Keterangan Telah Melakukan Penelitian

Lampiran 10 Dokumentasi Penelitian



ABSTRAK

Nama : Deva Febi Fortuna
NIM : 70200118072
Judul : Determinan Kesediaan Vaksinasi Covid-19 pada Masyarakat Marginal Kecamatan Manggala Kota Makassar

Covid-19 adalah penyakit menular yang disebabkan oleh jenis *coronavirus* yang baru ditemukan. WHO menetapkan anjuran untuk melakukan vaksinasi Covid-19 untuk mengurangi dan menanggulangi angka kasus terkonfirmasi positif. Vaksinasi ini telah dilakukan sejak akhir Desember 2020 di berbagai negara. Pemberian vaksinasi diharapkan dapat diakses secara tepat waktu, adil, dan mencapai target termasuk masyarakat yang terpinggirkan.

Penelitian ini bertujuan untuk mengetahui determinan kesediaan vaksinasi Covid-19 pada masyarakat marginal Kecamatan Manggala Kota Makassar. Jenis penelitian yang digunakan yaitu kuantitatif dengan desain analitik observasional dengan pendekatan *cross-sectional*. Jumlah sampel dalam penelitian ini sebanyak 96 responden yang diambil menggunakan teknik *accidental sampling*. Alat ukur yang digunakan adalah kuesioner terstandar baku *International Champions Health Belief Models Scale* (I-CHBMS).

Hasil uji bivariat menunjukkan bahwa kesediaan vaksinasi Covid-19 berhubungan dengan status pendidikan ($p=0.030$), status pekerjaan ($p=0.044$), status migran ($p=0.042$), persepsi keparahan ($p=0.019$), persepsi manfaat ($p=0.001$), persepsi hambatan ($p=0.006$), isyarat untuk bertindak ($p=0.009$), efikasi diri ($p=0.000$). Namun tidak berhubungan dengan jenis kelamin ($p=0.105$), usia ($p=0.742$), dan persepsi kerentanan ($p=0.816$) dengan kesediaan vaksinasi Covid-19 pada masyarakat marginal Kecamatan Manggala Kota Makassar.

Kata Kunci: Kesediaan; Vaksinasi; Covid-19; Masyarakat Marginal

ABSTRACT

Nama : Deva Febi Fortuna
NIM : 70200118072
Judul : **Determinants of Covid-19 Vaccination Willingness in Marginal Communities, Manggala District, Makassar City**

Covid-19 is an infectious disease caused by a newly discovered type of coronavirus. WHO has set a recommendation to vaccinate against Covid-19 to reduce and overcome the number of positive confirmed cases. This vaccination has been carried out since the end of December 2020 in various countries. Vaccination is expected to be accessible in a timely, fair, and targeted manner, including marginalized communities.

This study aims to determine the determinants of the willingness to vaccinate Covid-19 in marginal communities, Manggala District, Makassar City. The type of research used is quantitative with an observational analytic design with a cross-sectional approach. The number of samples in this study were 96 respondents who were taken using accidental sampling technique. The measuring instrument used is the International Champions Health Belief Models Scale (I-CHBMS) standardized questionnaire.

The results of the bivariate test showed that the willingness to vaccinate Covid-19 was related to educational status ($p=0.030$), employment status ($p=0.044$), migrant status ($p=0.042$), perceived severity ($p=0.019$), perceived benefits ($p=0.001$), perceived barriers ($p=0.006$), cues to act ($p=0.009$), self-efficacy ($p=0.000$). However, it was not related to gender ($p=0.105$), age ($p=0.742$), and perception of vulnerability ($p=0.816$) with the willingness to vaccinate against Covid-19 in marginal communities, Manggala District, Makassar City.

Keywords: Willingness; Vaccinations; Covid-19; Marginal Communities

BAB I

PENDAHULUAN

A. Latar Belakang

Kelompok virus yang menyebabkan penyakit pada manusia atau hewan yang disebut dengan *coronavirus*. Infeksi saluran pernafasan pada manusia seperti batuk pilek bahkan yang lebih serius seperti *Severe Acute Respiratory Syndrome* (SARS) dan juga *Middle East Respiratory Syndrome* (MERS) disebabkan oleh beberapa jenis *coronavirus*. Covid-19 adalah jenis *coronavirus* yang baru ditemukan mewabah pertama kali di Wuhan, Tiongkok, pada Bulan Desember 2019 dan belum pernah ditemukan sebelumnya. Banyak negara di seluruh dunia yang terinfeksi oleh virus ini (WHO, 2020a).

Covid-19 memiliki tingkat penularan yang sangat tinggi dengan waktu yang singkat, menurut data *World Health Organization* (WHO) tahun 2022 terdapat 254.992.539 kasus terkonfirmasi positif Covid-19 di seluruh dunia dengan kasus kematian mencapai 5.018.123 orang. Sampai saat ini, Eropa menjadi benua dengan angka kasus virus corona terbanyak yaitu 124.665.025 kasus, sedangkan Amerika Serikat menjadi negara dengan angka kasus terbanyak di seluruh dunia yaitu 75.578.076 orang (WHO, 2022a).

Berdasarkan data WHO 2022 infeksi Covid-19 di seluruh negara anggota ASEAN telah mencapai 16,77 juta kasus, dengan 314.284 orang meninggal dunia, 736.398 orang positif aktif, dan 15.719.749 pasien dinyatakan sembuh.

Adapun anggota negara yang memiliki kasus tertinggi Covid-19 diantaranya adalah Indonesia dengan 4.387.286 kasus positif dan 144.373 kasus kematian, Filipina dengan 3.577.298 kasus positif dan 54.097 kasus kematian, serta Malaysia dengan 2.882.060 kasus positif dan 31.992 kasus kematian (WHO, 2022b).

Di Indonesia kasus Covid-19 teridentifikasi pertama kali pada bulan Maret 2020. Virus ini menyebar begitu cepat di seluruh pelosok Indonesia, hingga bulan Januari tahun 2022 berdasarkan data sebaran Satgas COVID-19 jumlah kasus terkonfirmasi positif Covid-19 telah mencapai 4.393.935 kasus dengan 144.382 kematian, 98.697 positif aktif, serta 4.150.856 pasien sembuh. Kasus konfirmasi Covid-19 tertinggi adalah Pulau Jawa yaitu sebanyak 2.871.757 kasus. Provinsi DKI Jakarta adalah provinsi dengan kasus tertinggi di Indonesia sebanyak 932.319 kasus dan provinsi dengan angka kematian tertinggi Covid-19 adalah Jawa Tengah yaitu sebanyak 30.321 pasien meninggal. Sedangkan Provinsi Sulawesi Selatan berada di posisi kesepuluh dengan tingkat kasus konfirmasi tertinggi sebanyak 10.468, 2.245 pasien meninggal, dan 107.881 pasien sembuh (Satgas Covid -19, 2021b).

Berdasarkan data harian dari Sulsel Tanggap Covid-19 tahun 2022 tercatat sebanyak 110.375 kasus dinyatakan positif terinfeksi virus Covid-19 dan sementara menjalani masa perawatan atau isolasi, sedangkan data kasus kematian di Sulawesi Selatan akibat virus ini tercatat sebanyak 2.245 kasus. Adapun data kasus terkonfirmasi positif di Kota Makassar sebanyak 49.194 dengan pasien

dirawat sebanyak 104 orang, sembuh sebanyak 48.073, dan meninggal sebanyak 1.017 (Sulsel Tanggap COVID- 19, 2022).

WHO telah merekomendasikan tatalaksana pencegahan penularan Covid-19 seperti memakai masker, mencuci tangan, menjaga jarak, membatasi perjalanan dan interaksi sosial yang kemudian diaplikasikan di seluruh dunia dan telah menjadi tatanan normal yang baru (*new normal*). Di beberapa negara, strategi-strategi pencegahan tersebut telah mampu menurunkan angka penularan virus, tetapi sejumlah negara masih melaporkan peningkatan kejadian Covid-19 akibat dari pelanggaran aturan atau ketidakpatuhan masyarakat dalam menerapkan protokol kesehatan (Siedner et al., 2020; Wang et al., 2020).

Untuk menanggulangi atau mengurangi angka kasus terkonfirmasi Covid-19 di berbagai belahan dunia, selain tetap disiplin menerapkan protokol kesehatan WHO menetapkan anjuran untuk melakukan vaksinasi Covid-19. Vaksinasi tersebut mulai dilakukan sejak akhir Desember 2020 di beberapa negara. Di Indonesia, aturan terkait pelaksanaan vaksinasi dalam rangka menanggulangi pandemi Covid-19 dan meningkatkan cakupan vaksinasi nasional diumumkan oleh Kementerian Kesehatan Republik Indonesia (Kemenkes RI). Peraturan ini tertuang jelas dalam Peraturan Menteri Kesehatan Nomor 18 Tahun 2021 yang disahkan pada tanggal 28 Mei 2021 oleh Menteri Kesehatan untuk menggantikan Peraturan Menteri Kesehatan Nomor 10 Tahun 2021 dengan beberapa perubahan untuk menyesuaikan situasi serta kondisi saat ini (Kementerian Kesehatan RI, 2021b).

Vaksinasi dianggap sebagai terobosan besar dalam bidang kesehatan masyarakat yang telah berhasil memberantas dan mengendalikan banyak penyakit menular di seluruh dunia misalnya, campak, rubella dan polio (Dubé, 2017). Vaksinasi merupakan salah satu intervensi yang paling menjanjikan untuk mengendalikan pandemi Covid-19 dengan membangun kekebalan kelompok pada populasi (He et al., 2021; Lv et al., 2020). Vaksin Covid-19, jika digabungkan dengan pengujian dan tindakan pencegahan yang ada, akan menjadi alat penting untuk mengendalikan pandemi secara efektif (WHO, 2020 dalam (Lucero-Prisno et al., 2021a)).

Teori *Health Belief Model* (HBM) menjadi salah satu teori yang paling banyak digunakan dalam memahami penyakit dan perilaku kesehatan (Glanz K. et al, 2008 dalam (Wong et al., 2020)). HBM juga telah diadopsi sebagai kerangka konseptual yang dievaluasi secara ekstensif dan empiris. Teori ini juga memberdayakan peneliti untuk menjelaskan dan memprediksi perilaku kesehatan dalam hal pola keyakinan dengan mengatasi hubungan antara perilaku kesehatan dan pemanfaatan pelayanan kesehatan (Rosenstock et al, 1988; Jose R et al, 2020 dalam (C.S. et al., 2021)). HBM terdiri dari beberapa konstruksi utama yaitu kerentanan yang dirasakan, keparahan yang dirasakan, manfaat yang dirasakan, hambatan yang dirasakan, efikasi diri untuk terlibat dalam perilaku dan isyarat untuk bertindak (Dr. Irwan SKM, 2017).

WHO merekomendasikan beberapa jenis vaksin yang telah di evaluasi dan aman untuk di gunakan diantaranya mRNA COVID- 19 BNT162b2 (Pfizer),

vaksin mRNA-1273 (*Moderna*), vaksin ChAdOx1 nCoV-19/AZD1222 (*AstraZeneca*), Ad26.COV2.S (Jessen), *Sinopham* dan terakhir vaksin *Sinovac* (WHO, 2021a). Sejak pertama pengembangan vaksin Covid-19, masyarakat masih merasa khawatir tentang efektivitas serta keamanan vaksinasi yang menimbulkan keengganan untuk berpartisipasi. Sebagian masyarakat juga tidak mempercayai bahwa vaksinasi adalah salah satu solusi untuk mengakhiri pandemi (C. Lin et al., 2021).

Berdasarkan survei yang dilakukan oleh Kementerian Kesehatan Republik Indonesia (Kemenkes RI), *Indonesia Technical Advisory Group on Immunization* (ITAGI), *United Nations Children's Fund* (UNICEF) , dan *World Health Organization* (WHO) tentang penerimaan vaksin Covid-19 dan diikuti oleh 115.000 responden menunjukkan hasil bahwa banyak masyarakat yang ragu bahkan menolak vaksinasi Covid-19 dengan berbagai alasan, salah satunya keyakinan agama (Kemenkes RI, 2020)

Data WHO tahun 2022 melaporkan bahwa 59,9% populasi dunia telah menerima setidaknya satu dosis vaksin Covid-19. 9,36 miliar dosis telah diberikan secara global, dan 32,69 juta sekarang diberikan setiap hari. Hanya 9,5% orang di negara berpenghasilan rendah yang telah menerima setidaknya satu dosis. Negara Uni Emirat Arab cakupan orang yang telah di vaksinasi Covid-19 lengkap ada 91,97% dan hanya 7,03% yang belum mendapatkan dosis lengkap. Negara ini menjadi negara dengan cakupan vaksinasi pertama yang paling tinggi. Selanjutnya negara Portugal yang memiliki cakupan vaksinasi

Covid-19 tertinggi kedua yaitu 90,13% masyarakatnya telah mendapatkan vaksinasi dosis lengkap dan 3,59% yang belum lengkap dosisnya (WHO, 2022).

Indonesia memiliki target sasaran vaksinasi nasional 208.265.720, jumlah vaksinasi dosis pertama mencapai angka 176.301.989, vaksinasi kedua sebesar 119.746.532 dan vaksinasi dosis ketiga sebesar 1.340.060 orang (Kominfo, 2021). Sulawesi Selatan merupakan salah satu provinsi dengan angka kejadian Covid-19 yang cukup tinggi, Namun, cakupan vaksinasi Covid-19 di Sulawesi Selatan merupakan urutan ke-15 dari 34 provinsi di Indonesia dengan penerimaan vaksin dosis 1 yaitu sebesar 71% dan penerimaan vaksin dosis 2 sebesar 40,66% (Vaksin Kemenkes RI, 2021). Di Kota Makassar sendiri cakupan vaksinasi Covid-19 dosis 1 sebesar 84,97% dari target provinsi dan cakupan vaksinasi Covid-19 dosis 2 sebesar 63,35% (Vaksin Kemenkes RI, 2021).

Dengan adanya vaksin Covid-19, muncul pro dan kontra di masyarakat. Penelitian mengungkapkan adanya peningkatan keraguan terhadap vaksin, penerimaan publik dan sikap negatif terhadap vaksin Covid-19 merupakan tantangan yang signifikan dan menjadi kunci utama dalam menentukan keberhasilan program vaksinasi (Y. Lin et al., 2020). Selama pandemi Covid-19 berlangsung, masyarakat banyak mengakses informasi terkait dengan Covid-19 dari berbagai media, baik media cetak maupun media elektronik. Sejumlah penelitian membuktikan bahwa informasi yang salah menyebar melalui banyak saluran, dapat memiliki efek yang cukup besar pada penerimaan vaksin Covid-19 (El-Elimat et al., 2021; Mannan & Farhana, 2021).

Pemberian vaksinasi diharapkan dapat diakses, secara tepat waktu dan adil, dan untuk mencapai target yang paling membutuhkan termasuk masyarakat yang terpinggirkan. Populasi yang terpinggirkan seringkali sulit dijangkau rentan untuk sering menghadapi hambatan terkait pasokan untuk vaksinasi. Beberapa hambatan terkait adalah hambatan terkait geografi, perpindahan sementara karena gaya hidup nomaden, diskriminasi oleh beberapa penyedia layanan kesehatan, tidak memadai atau kurangnya sistem vaksinasi inklusif dan ketidakamanan karena perang dan konflik (Nkengason et al., 2020).

Kelompok masyarakat marginal hidup dalam kemiskinan dan memiliki beban penyakit tertinggi. Hal ini menunjukkan perlunya perencanaan yang memadai untuk distribusi vaksin dan transparansi dalam mengidentifikasi populasi yang terpinggirkan (Lucero-Prisno et al., 2021b). Masyarakat marginal kota adalah masyarakat yang memiliki keterbatasan ekonomi atau bisa dikatakan tidak memiliki penghasilan tetap yang bermukim di perkotaan (Djaffar & Cangara, 2018).

Masyarakat pada kota besar yang mengalami proses marjinalisasi umumnya adalah kaum migran, seperti penghuni pemukiman kumuh, pedagang asongan, dan pedagang kaki lima, buruh, sopir, dengan penghasilan minim dan berada dalam taraf hidup sebagai kategori miskin yang pada umumnya tidak terpelajar (Sasono et al., 1998 dalam (Faturrahman, 2017a)). Sehingga diperlukan perhatian lebih untuk memastikan bahwa vaksinasi Covid-19 terdistribusi secara merata terutama pada kelompok masyarakat marginal Kota Makassar.

Menurut data publikasi Badan Pusat Statistik Kota Makassar tahun 2021 dari tiga belas kecamatan di Kota Makassar, terdapat tiga kecamatan yang memiliki lokasi pemukiman kumuh diantaranya Kecamatan Manggala, Kecamatan Makassar, dan Kecamatan Wajo. Peneliti memilih Kecamatan Manggala diantara ketiga kecamatan tersebut sebagai lokasi penelitian dikarenakan daerah tersebut memiliki lokasi pemukiman kumuh terbanyak yaitu tiga belas RW dan cakupan vaksinasi di Kecamatan Manggala masih rendah. Masyarakat di Kecamatan Manggala yang telah menerima vaksinasi Covid-19 minimal dosis satu adalah sebanyak 59.242 orang atau sekitar 45% dari jumlah penduduk di kecamatan Manggala itu sendiri. Data vaksinasi Covid-19 berdasarkan wilayah kecamatan didapatkan peneliti dari Dinas Kesehatan Kota Makassar tahun 2021 (Badan Pusat Statistik, 2021).

Dengan kondisi tersebut menjadi latar belakang peneliti melakukan penelitian dengan judul “Determinan Kesiediaan Vaksinasi Covid-19 pada Masyarakat Marginal Kecamatan Manggala Kota Makassar”.

B. Rumusan Masalah

Berdasarkan latar belakang di atas, maka rumusan masalah dalam penelitian ini adalah, “Apa saja determinan kesiediaan vaksinasi Covid-19 pada masyarakat marginal Kecamatan Manggala Kota Makassar”.

C. Tujuan Penelitian

1. Tujuan Umum

Tujuan penelitian ini adalah untuk mengetahui determinan kesediaan vaksinasi Covid-19 pada kelompok masyarakat marginal Kecamatan Manggala Kota Makassar.

2. Tujuan Khusus

- a. Untuk mengetahui hubungan karakteristik responden (jenis kelamin, usia, status pendidikan, status pekerjaan, dan status migran) dengan kesediaan untuk melakukan vaksinasi Covid-19 pada masyarakat marginal Kecamatan Manggala Kota Makassar.
- b. Untuk mengetahui hubungan persepsi kerentanan (*perceived susceptibility*) dengan kesediaan untuk melakukan vaksinasi Covid-19 pada masyarakat marginal Kecamatan Manggala Kota Makassar.
- c. Untuk mengetahui hubungan persepsi keparahan (*perceived severity*) dengan kesediaan untuk melakukan vaksinasi Covid-19 pada masyarakat marginal Kecamatan Manggala Kota Makassar.
- d. Untuk mengetahui hubungan persepsi manfaat yang dirasakan (*perceived benefit*) dengan kesediaan untuk melakukan vaksinasi Covid-19 pada masyarakat marginal Kecamatan Manggala Kota Makassar.
- e. Untuk mengetahui hubungan persepsi hambatan (*perceived barrier*) dengan kesediaan untuk melakukan vaksinasi Covid-19 pada masyarakat marginal Kecamatan Manggala Kota Makassar.

- f. Untuk mengetahui hubungan isyarat untuk bertindak (*cues to action*) dengan kesediaan untuk melakukan vaksinasi Covid-19 pada masyarakat marginal Kecamatan Manggala Kota Makassar.
- g. Untuk mengetahui hubungan efikasi diri (*self efficacy*) dengan kesediaan untuk melakukan vaksinasi Covid-19 pada masyarakat marginal Kecamatan Manggala Kota Makassar.

D. Manfaat Penelitian

1. Teoritis

Hasil penelitian ini diharapkan dapat memberikan tambahan ilmu pengetahuan dan dapat digunakan sebagai acuan untuk lebih meningkatkan edukasi kepada masyarakat dalam pemberian informasi kesehatan terkait vaksin Covid-19 yang transparan dan berkesinambungan sehingga masyarakat memiliki kepercayaan diri yang lebih untuk melaksanakan vaksinasi terutama pada masyarakat marginal Kecamatan Manggala Kota Makassar.

2. Praktis

a) Bagi Partisipan

Partisipan dalam penelitian ini adalah sebagian besar masyarakat yang ada di Kota Makassar khususnya masyarakat marginal Kecamatan Manggala. Penelitian ini diharapkan dapat memberikan informasi kepada

masyarakat mengenai karakteristik, dan persepsi terkait vaksinasi Covid-19 di Kecamatan Manggala Kota Makassar.

b) Bagi Peneliti

Sebagai pengalaman dalam rangka memperluas wawasan ilmu pengetahuan terutama bagaimana persepsi masyarakat dalam mendukung program vaksinasi Covid-19 khususnya pada masyarakat marginal Kecamatan Manggala Kota Makassar.

E. Hipotesis Penelitian

Adapun hipotesis pada penelitian ini sebagai berikut:

1. Hipotesis Null (Ho) :
 - a. Tidak ada hubungan antara karakteristik responden (jenis kelamin, usia, status pendidikan, status pekerjaan, status migran) dengan kesediaan vaksinasi Covid-19 pada masyarakat marginal Kecamatan Manggala Kota Makassar.
 - b. Tidak ada hubungan antara persepsi kerentanan (*perceived susceptibility*) dengan kesediaan vaksinasi Covid-19 pada masyarakat marginal Kecamatan Manggala Kota Makassar.
 - c. Tidak ada hubungan antara persepsi keparahan (*perceived severity*) dengan kesediaan vaksinasi Covid-19 pada masyarakat marginal Kecamatan Manggala Kota Makassar.

- d. Tidak ada hubungan antara persepsi manfaat yang dirasakan (*perceived benefit*) dengan kesediaan vaksinasi Covid-19 pada masyarakat marginal Kecamatan Manggala Kota Makassar.
 - e. Tidak ada hubungan antara persepsi hambatan (*perceived barrier*) dengan kesediaan vaksinasi Covid-19 pada masyarakat marginal Kecamatan Manggala Kota Makassar.
 - f. Tidak ada hubungan antara isyarat untuk bertindak (*cues to action*) dengan kesediaan vaksinasi Covid-19 pada masyarakat marginal Kecamatan Manggala Kota Makassar.
 - g. Tidak ada hubungan antara *self efficacy* dengan kesediaan vaksinasi Covid-19 pada masyarakat marginal Kecamatan Manggala Kota Makassar.
2. Hipotesis alternatif (Ha) :
- a. Ada hubungan antara karakteristik responden (jenis kelamin, usia, status pendidikan, status pekerjaan, status migran) dengan kesediaan vaksinasi Covid-19 pada masyarakat marginal Kecamatan Manggala Kota Makassar.
 - b. Ada hubungan antara persepsi kerentanan (*perceived susceptibility*) dengan kesediaan vaksinasi Covid-19 pada masyarakat marginal Kecamatan Manggala Kota Makassar.

- c. Ada hubungan antara persepsi keparahan (*perceived severity*) dengan kesediaan vaksinasi Covid-19 pada masyarakat marginal Kecamatan Manggala Kota Makassar.
- d. Ada hubungan antara persepsi manfaat yang dirasakan (*perceived benefit*) dengan kesediaan vaksinasi Covid-19 pada masyarakat marginal Kecamatan Manggala Kota Makassar.
- e. Ada hubungan antara persepsi hambatan (*perceived barrier*) dengan kesediaan vaksinasi Covid-19 pada masyarakat marginal Kecamatan Manggala Kota Makassar.
- f. Ada hubungan antara isyarat untuk bertindak (*cues to action*) dengan kesediaan vaksinasi Covid-19 pada masyarakat marginal Kecamatan Manggala Kota Makassar.
- g. Ada hubungan antara *self efficacy* dengan kesediaan vaksinasi Covid-19 pada masyarakat marginal Kecamatan Manggala Kota Makassar.

F. Definisi Operasional dan Kriteria Objektif

Untuk menghindari terjadinya perbedaan penafsiran, maka harus diberikan batasan pengertian pada istilah yang akan digunakan pada dalam penelitian ini.

Maka batasan setiap variabel yang dimaksud adalah:

1. Masyarakat Marginal

Masyarakat marginal adalah populasi terpinggirkan yang menghuni pemukiman kumuh di Kecamatan Manggala minimal 6 bulan serta memiliki penghasilan yang rendah (di bawah UMK).

(Sevelius et al., 2020)

2. Karakteristik Responden

Karakteristik responden pada penelitian ini adalah:

a. Usia

Usia adalah satuan waktu yang mengukur waktu keberadaan suatu benda atau makhluk, baik yang hidup maupun yang mati.

Kriteria Objektif:

Remaja : Jika responden umur 12-25 tahun

Dewasa : Jika responden umur 26-45 tahun

Lansia : Jika responden umur 46-65 tahun

(Depkes RI, 2009)

b. Jenis Kelamin

Jenis kelamin merupakan perbedaan antara perempuan dan laki-laki secara biologis sejak seseorang lahir.

(Badan Pusat Statistik, 2021a).

c. Pendidikan

Pendidikan adalah pembelajaran, pengetahuan, yang terstruktur dan berjenjang yang terdiri atas pendidikan dasar, pendidikan menengah,

dan pendidikan tinggi, meliputi SD/MI/ sederajat, SMP/MTs/ sederajat, SM/MA/ sederajat dan PT.

Kriteria Objektif:

Bersekolah : Jika responden pernah terdaftar dan aktif mengikuti proses pembelajaran baik formal (SD, SMP, SMA) maupun non formal.

Tidak Bersekolah : Jika responden tidak pernah terdaftar dan aktif mengikuti proses pembelajaran di suatu jenjang pendidikan.

(Badan Pusat Statistik, 2018)

d. Pekerjaan

Pekerjaan adalah suatu tugas atau kerja yang menghasilkan sebuah karya bernilai imbalan dalam bentuk uang bagi seseorang.

Kriteria Objektif:

Bekerja : Jika responden melakukan sesuatu dengan maksud memperoleh atau membantu memperoleh pendapatan atau keuntungan.

Tidak Bekerja : Jika responden tidak melakukan pekerjaan apapun.

(Badan Pusat Statistik, 2021)

e. Pendapatan

Pendapatan adalah upah yang didapatkan dari pekerjaan yang telah diselesaikan. Pendapatan dalam penelitian ini berdasarkan Upah Minimum Kota/Kabupaten (UMK) Kota Makassar tahun 2022 yaitu Rp 3.294.467.

Kriteria Objektif:

Rendah : Jika pendapatan responden $<$ Rp 3.294.467

Tinggi : Jika pendapatan responden \geq Rp 3.294.467

(Badan Pusat Statistik, 2021c)

f. Status Migran

Migrasi adalah perpindahan penduduk yang melewati batas administrasi dalam kurun waktu lima tahun sebelum survei (Badan Pusat Statistik, 2018a). Status migran yang dimaksud dalam penelitian ini adalah masyarakat yang berpindah dari asal daerahnya untuk sementara atau selamanya menetap di Kota Makassar.

Kriteria Objektif:

Migran : Jika 5 tahun sebelumnya, responden bertempat tinggal bukan di Kota Makassar.

Non Migran : Jika 5 tahun sebelumnya, responden bertempat tinggal di Kota Makassar.

(Badan Pusat Statistik, 2018b)

3. Persepsi Kerentanan (*Perceived Susceptibility*)

Perceived susceptibility pada penelitian ini merupakan keyakinan individu terhadap kerentanan tentang risiko yang dapat disebabkan oleh virus Covid-19.

Kriteria Objektif:

Tinggi : Bila responden memperoleh skor 19-30

Rendah : Bila responden memperoleh skor 6-18

(Zampetakis & Melas, 2021)

4. Persepsi Keparahan (*Perceived Severity*)

Perceived severity pada penelitian ini adalah keyakinan individu tentang tingkat keparahan yang dapat disebabkan oleh virus Covid-19.

Kriteria Objektif:

Tinggi : Bila responden memperoleh skor 37-60

Rendah : Bila responden memperoleh skor 6-36

(Zampetakis & Melas, 2021b)

5. Persepsi Manfaat yang Dirasakan (*Perceived Benefit*)

Perceived benefit pada penelitian ini merupakan tingkat keyakinan seseorang akan manfaat vaksinasi dalam mengurangi resiko paparan Covid-19.

Kriteria Objektif:

Tinggi : Bila responden memperoleh skor 16-25

Rendah : Bila responden memperoleh skor 5-15

(Zampetakis & Melas, 2021)

6. Persepsi Hambatan (*Perceive Barrier*)

Perceived barriers pada penelitian ini merupakan keyakinan seseorang terhadap kondisi yang menjadi halangan atau hambatan untuk melakukan Vaksinasi Covid-19.

Kriteria Objektif:

Tinggi : Bila responden memperoleh skor 25-40

Rendah : Bila responden memperoleh skor 8-24

(Zampetakis & Melas, 2021)

7. Isyarat untuk Bertindak (*Cues to Action*)

Cues to action pada penelitian ini merupakan hal-hal yang mendorong individu untuk melakukan vaksinasi Covid-19.

Kriteria Objektif:

Tinggi : Bila responden memperoleh skor 25-40

Rendah : Bila responden memperoleh skor 8-24

(Zampetakis & Melas, 2021)

8. Efikasi Diri (*Self Efficacy*)

Self efficacy pada penelitian ini adalah keyakinan dan kemampuan untuk mengatur, melaksanakan vaksinasi Covid-19.

Kriteria Objektif:

Tinggi : Bila responden memperoleh skor 10-15

Rendah : Bila responden memperoleh skor 3-9

(Zampetakis & Melas, 2021)

9. Kesiediaan Vaksinasi Covid-19

Kesiediaan vaksinasi adalah kemauan masyarakat untuk melakukan vaksinasi Covid-19 dosis lengkap.

Kriteria Objektif:

Ya : Jika responden bersedia melakukan vaksinasi Covid-19 dibuktikan dengan penjelasan terkait jenis vaksin dan tempat melakukan vaksinasi atau dengan kartu vaksin.

Tidak : Jika responden tidak bersedia melakukan vaksinasi Covid-19

(Kemenkes RI Dirjen P2P, 2020a)

G. Kajian Pustaka

Tabel 1. 1 Kajian Pustaka terkait Vaksinasi Covid-19

No.	Tahun dan Link Akses	Penulis	Judul	Variabel Penelitian	Metode Penelitian	Hasil Penelitian	Ket.
1.	2021 https://bit.ly/3Fxnnca	Denny Wulandari, Ade Heryana, Intan Silviana, Erlina Puspita, Rini H, Deasy	Faktor – Faktor yang Berhubungan Dengan Persepsi Tenaga Kesehatan Terhadap Vaksin Covid-19 di Puskesmas X Tahun 2020	Persepsi Usia Jenis Kelamin Pengetahuan Masa Kerja	Jenis penelitian ini adalah cross sectional dengan pendekatan kuantitatif. Populasi dan sampel sebanyak 53 petugas kesehatan dengan metode total sampling.	Penelitian ini menunjukkan bahwa tidak ada hubungan antara persepsi tenaga kesehatan dengan masa kerja (p value = 0,286, PR = 1,592)	Jurnal Nasional
2.	2021 https://bit.ly/3nwFEQy	Nadya Vebrieln	Faktor-Faktor Yang Berhubungan Dengan Penerimaan Masyarakat Terhadap Vaksinasi Covid-19 di Kota Padang Tahun 2021	Pengetahuan, persepsi kerentanan, keparahan, manfaat, hambatan.	Penelitian ini adalah kuantitatif dengan cross sectional, dilakukan pada Januari-Mei 2021 di Kota Padang menggunakan kuesioner elektronik dengan	Hasil penelitian menunjukkan bahwa terdapat hubungan yang signifikan antara pengetahuan, persepsi kerentanan, keparahan, manfaat, hambatan, dan isyarat bertindak dengan penerimaan terhadap vaksinasi Covid-19. Hasil	Jurnal Nasional

No.	Tahun dan Link Akses	Penulis	Judul	Variabel Penelitian	Metode Penelitian	Hasil Penelitian	Ket.
					272 responden.	analisis multivariat menunjukkan bahwa variabel yang paling dominan berhubungan adalah isyarat untuk bertindak (p-value:0,00; POR = 3,2; 95% CI 1,7 – 6,0).	
3.	2021 https://bit.ly/3txZ0sy	Nining Puji Astuti , Erlangga Galih Zulva Nugroho , Joma Chyntia Lattu, Imelzy Riana Potempu , Dewi Anggiani Swandana	Persepsi Masyarakat Terhadap Penerimaan Vaksinasi Covid-19: <i>Literature Review</i>	Persepsi Vaksinasi Covid-19	Menggunakan database dengan penelusuran elektronik pada Pubmed dan Google Scholar yang dipublikasikan pada tahun 2020-2021.	Persepsi masyarakat yang salah tentang kegiatan vaksinasi Covid-19 disebabkan oleh kurangnya pemahaman dari masyarakat. Didapati persepsi yang salah ini muncul karena kurangnya komunikasi yang baik dari pihak-pihak berwajib seperti tenaga kesehatan untuk menyakinkan masyarakat tentang keefektifan vaksin Covid-19. Dampak lain yang timbul jika masyarakat terus menimbun keraguan dan tidak	Jurnal Nasional

No.	Tahun dan Link Akses	Penulis	Judul	Variabel Penelitian	Metode Penelitian	Hasil Penelitian	Ket.
						membiarkan diri untuk di vaksin ialah akan terjadi kelumpuhan ekonomi, sosial dan pariwisata di seluruh dunia. Selain itu angka pengangguran akan melonjak semakin tinggi dan menimbulkan masalah kesehatan lain.	
4.	2021 https://bit.ly/3fwd4dz	Kirana Eka Putri, Kris Wiranti, Yosef Syukurman Ziliwu, Maria Elvita, Debora Yuliana Frare, Rotua Sari Purdani, Susanti Niman	Kecemasan Masyarakat Akan Vaksinasi Covid-19	Usia Jenis Kelamin Pekerjaan	Penelitian dilakukan secara kuantitatif dengan desain survei <i>cross sectional</i> . Sampel yang terkumpul secara lengkap berjumlah 399 responden.	Hasil penelitian menunjukkan bahwa Sebagian besar responden sudah mengetahui program, manfaat dan tujuan vaksinasi Covid-19. Kesiapan divaksin mencapai angka 81,2%, namun 48,1% responden menyatakan diri cemas/khawatir untuk divaksin dan kesiapan dilakukan vaksinasi berhubungan dengan kecemasan. Selain itu pengetahuan responden juga berhubungan dengan	Jurnal Nasional

No.	Tahun dan Link Akses	Penulis	Judul	Variabel Penelitian	Metode Penelitian	Hasil Penelitian	Ket.
						kesediaan untuk divaksin.	
5.	2021 https://bit.ly/33HBa2j	Dewi Susetian y Ichsany, Fahmi Hafid, Kadar Ramadhan, Taqwin	Determinan Kesiediaan Masyarakat Menerima Vaksinasi Covid-19 di Sulawesi Tengah	Jenis Kelamin Umur Pendidikan Pekerjaan Status Pernikahan Agama Suku	Metode penelitian berupa penelitian deskriptif analitik dengan desain cross sectional. sampel sebanyak 266 orang dengan metode <i>accidental sampling</i> .	Hasil penelitian menunjukkan bahwa ada hubungan antara persepsi tenaga kesehatan terhadap vaksin Covid-19 dengan usia (p -value = 0,048, PR = 2,115), jenis kelamin (p value = 0,029, PR = 2,727), pengetahuan (p value = 0,030, PR = 2,381). Tidak ada hubungan antara persepsi tenaga kesehatan dengan masa kerja (p value = 0,286, PR = 1,592)	Jurnal Nasional
6.	2021 https://bit.ly/3FCze8G	Muhammad A.S. P. Erawan, Zaid, Katon Pratondo, Ahdiana Y. Lestari	Predicting Covid-19 Vaccination Intention: The Role of Health Belief Model of Muslim Societies in Yogyakarta	Kerentanan yang Dirasakan Keparahan yang Dirasakan Manfaat yang Dirasakan Hambatan	Metode kuantitatif yang bersifat cross-sectional Sampel 452 responden yang diambil dengan menggunakan metode purposive	Hasil penelitian ini setelah dianalisis dengan menggunakan Partial Least Square Structural Equation Modeling (PLS-SEM) menunjukkan bahwa baik kerentanan, keparahan, dan manfaat yang dirasakan	Jurnal Nasional

No.	Tahun dan Link Akses	Penulis	Judul	Variabel Penelitian	Metode Penelitian	Hasil Penelitian	Ket.
				yang Dirasakan Minat Vaksinasi Covid-19	sampling	keseluruhannya memiliki pengaruh yang positif terhadap minat vaksinasi Covid-19. Sementara hambatan yang dirasakan menunjukkan pengaruh yang negatif.	
7.	2021 https://bit.ly/3fqOmeO	Setiyo Adi Nugroho, Binti Istiqomah, Fita Rohanisa.	Hubungan Tingkat Pengetahuan Dan Self Efficacy Vaksinasi Covid-19 Pada Mahasiswa Fakultas Kesehatan Universitas Nurul Jadid	Pengetahuan <i>Self Efficacy</i>	Metode kuantitatif yang bersifat cross-sectional Sampel sejumlah 110 responden dari jumlah populasi 252 mahasiswa dengan menggunakan teknik simple random sampling.	Penelitian ini menunjukkan bahwa adanya hubungan yang sangat kuat dan berpola positif pada tingkat pengetahuan dengan <i>self efficacy</i> . Serta terdapat hubungan yang signifikan antara tingkat pengetahuan dengan self efficacy	Jurnal Nasional
8.	2021 https://bit.ly/350BUAB	Noer febrianti, maulivia idham choliq, asri wido	Hubungan Tingkat Pengetahuan dan Kesiediaan Vaksinasi Covid-19 pada Warga Kelurahan Dukuh	Pengetahuan, kesiediaan vaksinasi Covid-19	Kuantitatif/ analitik observasional dengan pendekatan <i>cross-sectional</i>	Ada pengaruh pengetahuan terhadap kesiediaan vaksinasi warga kelurahan Dukuh Menanggal Kota Surabaya.	Jurnal Nasional

No.	Tahun dan Link Akses	Penulis	Judul	Variabel Penelitian	Metode Penelitian	Hasil Penelitian	Ket.
		mukti.	Menanggal Kota Surabaya		Populasi : Seluruh masyarakat Warga Kelurahan Dukuh Menanggal Kota Surabaya Sampel: 37 responden		
9.	2021 https://bit.ly/3KjPVcs	Tansya Calista, Mohammad Shihab	Pembentukan Persepsi Masyarakat Pekerja Terhadap vaksinasi Covid-19	Persepsi terhadap vaksin Covid-19	Menggunakan metode kualitatif dengan menggunakan pendekatan fenomenologis. Populasi: semua karyawan yang bekerja di perusahaan kawasan industri MM 2100 dengan jumlah 18 orang karyawan Sampel: 7 pekerja dengan rentang usia 22-60 Tahun.	Persepsi yang terbentuk pada kelompok masyarakat di perusahaan yang menjadi objek penelitian ini memandang Vaksin Covid-19 sebagai antibodi untuk menangkal virus corona masuk ke dalam tubuh manusia, dan sebagai fenomena baru yang menjadi atensi kelompok masyarakat tersebut, sehingga mereka mencari informasi mengenai vaksin Covid-19 dan menginterpretasikannya untuk mengedukasi	Jurnal Nasional

No.	Tahun dan Link Akses	Penulis	Judul	Variabel Penelitian	Metode Penelitian	Hasil Penelitian	Ket.
						sesama, minimal orang terdekatnya.	
10.	2021 https://bit.ly/3KiGIRK	Sri Martini, Ira Kusumawaty, dan Yunike	Persepsi dan Kesiapan Lansia Menerima Vaksin Covid-19	Perilaku, persepsi, motivasi, Vaksinasi Covid-19	Menggunakan metode kualitatif Populasi: Lansia di limas Posyandu yang ada di Kota Palembang Sampel: 10 lansia yang dipilih menggunakan teknik purposive sampling	Persepsi lansia terhadap vaksin dipengaruhi oleh informasi yang diterima dari media dan lingkungan dan ini mempengaruhi penerimaan terhadap program vaksin	Jurnal Nasional
11.	2021 https://bit.ly/3GB0dTw	Tamam El-Elimat <i>et al.</i>	Acceptance and attitudes toward Covid-19 vaccines: A cross-sectional study from Jordan	Karakteristik sosiodemografi, informasi terkait pandemi Covid-19, Penerimaan vaksin Covid-19, Sikap terhadap vaksin Covid-19	Kuantitatif/ analitik observasional dengan pendekatan <i>cross-sectional</i> Populasi: Penduduk Yordania Sampel: Sebanyak 3.100 peserta	Yordania sebagai salah satu negara terendah dalam penerimaan vaksin Covid-19, di mana persentase yang cukup besar dari populasi Yordania (36,3%) menunjukkan penolakan untuk divaksinasi, sementara 26,3% tidak yakin. Masalah keamanan yang dirasakan vaksin dan	Jurnal Internasional

No.	Tahun dan Link Akses	Penulis	Judul	Variabel Penelitian	Metode Penelitian	Hasil Penelitian	Ket.
					menyelesaikan survey	biaya dikaitkan dengan penolakan ini.	
12.	2021 https://bit.ly/34W0eU5	Sabria Al-Marshoudi <i>et al.</i>	Knowledge, Attitudes, and Practices (KAP) toward the Covid-19 Vaccine in Oman: A Pre-Campaign Cross-Sectional Study	Karakteristik demografi, Riwayat penyakit kronis, pengetahuan, sikap, penerimaan terhadap vaksin Covid-19	Kuantitatif/ analitik observasional dengan pendekatan <i>cross-sectional</i> Populasi: 4.471.148 masyarakat Oman Sampel: 3000 sampel	Riwayat penyakit kronis, sumber pengetahuan vaksin, dan tingkat pendidikan merupakan faktor yang mempengaruhi kesediaan menerima vaksin.	Jurnal Internasional
13.	2021 https://bit.ly/3Ia179T	Shibal Bhartiya <i>et al.</i>	Knowledge, attitude and practice towards Covid-19 vaccination acceptance in West India	Karakteristik demografi, pengetahuan tentang ketersediaan vaksin Covid-19, sikap terhadap vaksin Covid-19, penerimaan	Kuantitatif/ analitik observasional dengan pendekatan <i>cross-sectional</i> Populasi: penduduk di wilayah kumuh Kota Mumbai. Sampel: 1342	Faktor yang paling penting untuk keraguan vaksin adalah terjadinya efek samping ringan atau serius setelah imunisasi	Jurnal Internasional

No.	Tahun dan Link Akses	Penulis	Judul	Variabel Penelitian	Metode Penelitian	Hasil Penelitian	Ket.
				vaksin Covid-19	peserta		
14.	2021 https://bit.ly/3riweJy	Rugang Liu, Yuxun Zhang, <i>et al</i>	Covid-19 Vaccination Willingness among Chinese Adults under the Free Vaccination Policy	Karakteristik sosiodemografi, asuransi kesehatan, efektivitas vaksin, keamanan dan risiko infeksi, kesediaan di vaksinasi Covid-19	Kuantitatif dengan pendekatan <i>cross-sectional</i> Populasi: 2700 Sampel: 2377 responden	Hasil penelitian menunjukkan kebijakan vaksinasi gratis China untuk Covid-19 meningkatkan VWR (tingkat kemauan vaksinasi) dari 73,62% menjadi 82,25% responden. Kekhawatiran tentang keamanan dan efek samping menjadi alasan utama keengganan peserta untuk divaksinasi. Usia, asuransi kesehatan dan keamanan vaksin adalah penentu signifikan.	Jurnal Internasional
15.	2021 https://bit.ly/33BdbSx	Molalegn Mesele	Covid-19 Vaccination Acceptance and its Associated Factors in Sodo Town, Wolaita Zone, Southern Ethiopia: Cross-Sectional	Sosiodemografi (umur, jenis kelamin, agama, tingkat pendidikan, status perkawinan,	Kuantitatif dengan pendekatan <i>cross-sectional study</i> Populasi: seluruh individu berusia 18 tahun	Faktor-faktor yang berhubungan dengan penerimaan vaksin Covid-19 yakni jenis kelamin, status pendidikan, penggunaan media massa, pernah mendapat vaksin apapun pada masa kanak-	Jurnal Internasional

No.	Tahun dan Link Akses	Penulis	Judul	Variabel Penelitian	Metode Penelitian	Hasil Penelitian	Ket.
			Study	dan tempat tinggal), pengalaman Covid-19, penerimaan vaksin.	Sampel: 424 sampel.	kanak, terdapat anggota rumah tangga yang terdiagnosis Covid-19, teman-teman yang terdiagnosis Covid-19, responden yang telah di diagnosis Covid-19.	

Perbedaan penelitian yang akan peneliti lakukan dengan penelitian sebelumnya yaitu pada variabel penelitian dan lokasi penelitian tersebut dilakukan. Variabel yang akan diteliti peneliti berfokus pada karakteristik responden dan menggunakan teori *Health Belief Model* terhadap kesediaan vaksinasi Covid-19 dan berfokus pada masyarakat marginal yang berada di Kecamatan Manggala Kota Makassar. Oleh karena itu peneliti bermaksud melakukan penelitian “Determinan Kesediaan Vaksinasi Covid-19 pada Kelompok Masyarakat Marginal Kecamatan Manggala Kota Makassar”.

BAB II

TINJAUAN PUSTAKA

A. Tinjauan Tentang Covid-19

1. Definisi dan Penyebab Covid-19

WHO mendefinisikan penyakit *Coronavirus Disease 2019* (Covid-19) sebagai penyakit menular yang disebabkan oleh virus corona yang baru ditemukan. Sebagian besar orang yang terinfeksi virus Covid-19 akan mengalami gangguan pernapasan ringan hingga sedang dan sembuh tanpa harus memerlukan perawatan khusus (WHO, 2020b).

Infeksi saluran pernafasan pada manusia seperti batuk pilek bahkan yang lebih serius seperti *Severe Acute Respiratory Syndrome* (SARS) dan juga *Middle East Respiratory Syndrome* (MERS) disebabkan oleh beberapa jenis *coronavirus*. Covid-19 adalah jenis *coronavirus* yang baru ditemukan mewabah pertama kali di Wuhan, Tiongkok, pada Bulan Desember 2019 dan belum pernah ditemukan sebelumnya. Covid-19 merupakan jenis penyakit baru yang belum pernah ditemukan pada manusia sebelumnya (Dirjen P2P Kemenkes RI, 2020a).

Sars-CoV-2 adalah virus yang menyebabkan Covid-19. *Coronavirus* adalah virus yang menyebar antara manusia dan hewan atau disebut dengan zoonosis. Penelitian menunjukkan bahwa SARS dapat ditularkan dari musang

ke manusia, sedangkan MERS dapat ditularkan dari unta ke manusia. Hewan yang menjadi sumber penularan Covid-19 masih belum diketahui namun tetap ditelusuri hingga saat ini (Dirjen P2P Kemenkes RI, 2020).

Allah berfirman dalam surah Al-Baqarah ayat 26:

﴿ إِنَّ اللَّهَ لَا يَسْتَحْيِي أَنْ يَضْرِبَ مَثَلًا مَّا بَعُوضَةً فَمَا فَوْقَهَا ۗ فَأَمَّا الَّذِينَ آمَنُوا فَيَعْلَمُونَ أَنَّهُ الْحَقُّ مِنْ رَبِّهِمْ ۗ وَأَمَّا الَّذِينَ كَفَرُوا فَيَقُولُونَ مَاذَا أَرَادَ اللَّهُ بِهَذَا مَثَلًا ۗ يُضِلُّ بِهِ كَثِيرًا وَيَهْدِي بِهِ كَثِيرًا ۗ وَمَا يُضِلُّ بِهِ إِلَّا الْفَاسِقِينَ ۗ ﴾

Terjemahannya:

“Sesungguhnya Allah tiada segan membuat perumpamaan berupa nyamuk atau yang lebih rendah dari itu. Adapun orang-orang yang beriman, maka mereka yakin bahwa perumpamaan itu benar dari Tuhan mereka, tetapi mereka yang kafir mengatakan: "Apakah maksud Allah menjadikan ini untuk perumpamaan?". Dengan perumpamaan itu banyak orang yang disesatkan Allah, dan dengan perumpamaan itu (pula) banyak orang yang diberi-Nya petunjuk. Dan tidak ada yang disesatkan Allah kecuali orang-orang yang fasik”

Penafsiran yang dilakukan oleh Quraish Shihab dijelaskan bahwa didalam kitab suci Al-Qur'an Allah tidak keberatan menyebutkan *ba'ūdḥah* (nyamuk) walaupun tidak berguna, kecil, remeh, dan sering dianggap membawa virus penyakit. Diriwayatkan Abdur Razak dari Muammar dari Qotadah menceritakan bahwa pada saat Allah menyebut laba-laba (*al-angkabūt*) menjadi surat dalam Alquran dan menyebutkan lalat (*dzubāb*) menjadi ayat dalam Surat Al Hajj ayat 73, para manusia musyrik memandang remeh juga menyepelekan penyebutan hewan kecil yang mereka anggap tidak

penting sama sekali bahkan hewan atau binatang hina mereka jadikan sebagai bahan ejekan terhadap Al-Qur'an. Ayat selanjutnya yang diturunkan Allah dimaksudkan untuk memberitahu kaum musyrikin bahwa Allah tidak segan menciptakan binatang seumpama nyamuk (*ba'ūdḥah*) bahkan Allah tidak segan menciptakan binatang yang lebih kecil dari nyamuk yaitu virus (*fauqa ba'ūdḥah*) (Shihab, 2012).

Hal yang berkaitan antara Covid-19 dengan ayat ini, bahwa binatang tersebut adalah perumpamaan makhluk Allah yang terkecil dalam kata *فوقها فما* atau *بعوضة فوق* di dalam surah Al-Baqarah ayat 26. Perkiraan diameter Covid-19 adalah 125 nanometer atau 0,125 mikrometer. Satu mikrometer sama dengan 1000 nanometer. Binatang ini sangat kecil dan tidak mungkin terlihat oleh mata manusia. walaupun sangat kecil virus ini mempunyai ketahanan selama beberapa jam, bahkan beberapa hari dalam suhu 36-27 derajat celcius. Umat muslim juga diperintahkan untuk senantiasa bertasbih, memuji hanya kepada Allah. Karena fakta-fakta dalam kehidupan ini jika dipelajari dengan sungguh-sungguh sangatlah lebih dari cukup untuk membuktikan bahwa Allah Maha Kuasa (Wathoni & Nursyamsu, 2020).

Allah berfirman dalam QS. Al Hajj ayat 73:

يَأْتِيهَا النَّاسُ ضُرِبَ مَثَلٍ فَاَسْتَمِعُوا لَهُ إِنَّ الَّذِينَ تَدْعُونَ مِنْ دُونِ اللَّهِ لَنْ يَخْلُقُوا ذُبَابًا وَلَوْ
اجْتَمَعُوا لَهُ وَإِنْ يَسْلُبْهُمُ الذُّبَابُ شَيْئًا لَا يَسْتَنْقِذُوهُ مِنْهُ ضَعُفَ الطَّالِبُ وَالْمَطْلُوبُ ۝٧٣

Terjemahannya:

“Hai manusia, telah dibuat perumpamaan, maka dengarkanlah olehmu perumpamaan itu. Sesungguhnya segala yang kamu seru selain Allah sekali-kali tidak dapat menciptakan seekor lalat pun, walaupun mereka bersatu menciptakannya. Dan jika lalat itu merampas sesuatu dari mereka, tiadalah mereka dapat merebutnya kembali dari lalat itu. Amat lemahlah yang menyembah dan amat lemah (pulalah) yang disembah.”

Menurut tafsir Al-Mukhtashar ayat ini menjelaskan bahwa seluruh manusia bahwa Allah membuat perumpamaan dan kemudian ambil pelajaran dari perumpamaan itu. Sesungguhnya berhala tidak mampu menciptakan seekor lalat yang kecil, bahkan jika semua berhala dikumpulkan mereka tetap tidak mampu melakukannya. Dengan ketidakmampuan mereka menciptakan lalat atau merebut kembali apa yang ia rebut, dan kelemahan mereka pun jelas terlihat dalam menciptakan makhluk yang lebih besar dari lalat. Lalu kenapa kalian masih menyembah mereka sebagai tuhan selain Allah padahal mereka tidak kuasa menciptakan sesuatu?! Sungguh betapa lemahnya yang ingin merebut rampasan lalat itu yaitu patung yang tidak kuasa merebut kembali apa yang telah dirampas lalat, dan betapa lemah pula yang dituntut untuk mengembalikan hasil rampasannya yaitu lalat (Ulumiyah, 2020)

2. Penularan Covid-19

Cara penularan SARS-CoV-2 dapat menyebar secara langsung melalui droplet dan penularan dari manusia ke manusia serta melalui kontak tidak langsung seperti benda yang terkontaminasi dan penularan melalui udara sekitar yang kemudian dihirup. Seperti yang dijelaskan sebelumnya, penularan SARS-CoV-2 dari manusia satu ke manusia lainnya yang paling umum melalui perantara droplet pernapasan, ketika pasien batuk, bersin, bahkan berbicara atau bernyanyi. Droplet biasanya tidak dapat berpindah ke orang lain jika jaraknya lebih dari enam kaki (hampir dua meter) dan dapat bertahan di udara dalam waktu yang terbatas yaitu tiga jam (van Doremalen et al., 2020). Covid-19 juga dapat terjadi apabila seseorang tersebut menyentuh permukaan yang telah terkontaminasi SARS-CoV-2, kemudian terjadi sentuhan langsung antara tangan dengan selaput lendir (mata, hidung, atau mulut). Oleh karena itu, dianjurkan untuk mencuci tangan menggunakan sabun dan air yang mengalir atau *hand sanitizer*.

Laporan gabungan WHO-China mengemukakan bahwa rute transmisi oral tampaknya bukan menjadi faktor penting dalam penyebaran infeksi (WHO, 2019 dalam (McIntosh et al., 2021)) walaupun RNA SARS-CoV-2 telah ditemukan dalam sampel darah dan juga tinja (Joukar et al., 2021) dalam (A. Tang et al., 2020), Wanita hamil memiliki risiko tinggi terpapar Covid-19 sehingga penting menyelidiki kemungkinan penularan vertikal Covid-19 dari ibu ke anak. Penelitian menunjukkan bahwa hasil tes negatif pada tujuh

sampel duplikat darah neonatal, tinja, dan orofaring (Li et al., 2020) namun, penelitian terbaru menunjukkan antibodi imunoglobulin M (IgM) terhadap SARS-CoV-2 hadir dalam darah bayi baru lahir; jadi, kemungkinan penularan SARS-CoV-2 dari ibu ke janin tidak dapat dikesampingkan (Dong et al., 2020; Zeng et al., 2020).

Belum diketahui kebenaran penyebab SARS-CoV-2, entah itu ditularkan dari hewan yang terinfeksi (kucing luwak, ular, atau spesies lain) ke manusia di pasar makanan laut Huanan atau ada kemungkinan dari hewan ke manusia (Peeri et al., 2021). Musang, kucing, anjing, maupun hewan peliharaan lainnya adalah jenis hewan yang rentan terhadap SARS-CoV-2 (Shi et al., 2020a). Hal ini dibuktikan bahwa kucing dapat terinfeksi SARS-CoV-2 kemudian menularkannya ke kucing lain. Namun demikian, belum ada kepastian terkait apakah kucing dapat menularkan virus kepada pemiliknya; jadi saat ini hal ini tidak menjadi masalah bagi pemilik kucing. Selain itu, bebek, babi, ayam, dan anjing tidak mungkin terinfeksi (Shi et al., 2020b).

Kemungkinan terjadinya penularan virus dari hewan ke manusia harus sangat diperhatikan. Berdasarkan bukti yang disebutkan di atas, penularan virus bisa lebih rumit daripada yang terlihat pada pandemi sebelumnya. Virus ini memiliki penularan yang sangat tinggi, dan tidak ada pengobatan atau vaksin yang berhasil dan masa inkubasi yang relatif lama, kehadiran pasien tanpa gejala, dan penyebaran virus yang terus berlanjut setelah pemulihan semuanya menggarisbawahi pentingnya karantina rumah melalui penguncian

seluruh masyarakat seperti yang dilakukan pemerintah China (Li Q et al, 2020 dalam (Wilder-Smith & Freedman, 2020)).

3. Pencegahan Covid-19

WHO telah mengemukakan bahwa pendidikan, pencegahan, pengendalian penularan, dan pengobatan orang yang terinfeksi adalah langkah penting dalam mengendalikan Covid-19. WHO telah merekomendasi sejumlah protokol kesehatan yang dapat diterapkan untuk mencegah penularan Covid-19, yaitu sebagai berikut: (WHO, n.d.)

- a. Untuk kebersihan tangan apabila tangan tidak terlihat kotor, gunakan *hand sanitizer*; jika tangan terlihat dan terasa kotor, harap cuci tangan menggunakan sabun dan air mengalir.
- b. Hindari menyentuh mata, hidung dan mulut.
- c. Untuk mencegah penularan melalui droplet maka jika batuk atau bersin diharapkan untuk menutup mulut dan hidung menggunakan lengan atas bagian dalam atau tisu. Setelah itu pastikan untuk membuang tisu bekas pakai ke tempat sampah.
- d. Harap gunakan masker medis dan praktikkan kebersihan tangan setelah melepas masker, jika terdapat gejala gangguan pernapasan.
- e. Menjaga jarak (minimal 1 meter) dengan orang yang sekiranya mengalami gejala gangguan pernapasan, seperti batuk dan juga bersin

Selain itu, saat ini telah tersedia beberapa vaksin yang aman dan efektif yang dapat mencegah orang sakit parah atau meninggal akibat Covid-19 (WHO, 2021b).

Bagi umat muslim wajib untuk meyakini bahwa wabah yang terjadi adalah takdir yang sudah ditentukan oleh Allah SWT. Rasulullah memperingatkan kaumnya dengan bersabda dalam hadits riwayat Bukhari dan Muslim pada saat terjadi wabah. Adapun hadits sebagai berikut:

قَالَ رَسُولُ اللَّهِ صَلَّى اللَّهُ عَلَيْهِ وَسَلَّمَ الطَّاعُونَ آيَةُ الرَّجْزِ ابْتَلَى اللَّهُ عَزَّ
وَجَلَّ بِهِ نَاسًا مِنْ عِبَادِهِ فَإِذَا سَمِعْتُمْ بِهِ فَلَا تَدْخُلُوا عَلَيْهِ وَإِذَا وَقَعَ بِأَرْضٍ وَأَنْتُمْ
بِهَا فَلَا تَفِرُّوا مِنْهُ

Artinya:

“Rasulullah shallallahu ‘alaihi wasallam bersabda: “Tha’un (wabah penyakit menular) adalah suatu peringatan dari Allah Subhanahu Wa Ta’ala untuk menguji hamba-hamba-Nya dari kalangan manusia. Maka apabila kamu mendengar penyakit itu berjangkit di suatu negeri, janganlah kamu masuk ke negeri itu. Dan apabila wabah itu berjangkit di negeri tempat kamu berada, jangan pula kamu lari daripadanya.” (HR Bukhari dan Muslim).

Hadits yang memperkuat ayat diatas menjelaskan bahwa wabah penyakit thā’ūn (طاعون) sejenis Covid-19 merupakan hukuman (azab) yang diberikan kepada umat-umat sebelum Nabi Muhammad Saw. Hal ini dibuktikan dengan beberapa hadits nabi yang menjelaskan bahwa penyakit thā’ūn (طاعون) itu pernah mewabah pada salah satu kota di Irak tepatnya di

Kufah, selain itu hal ini juga pernah terjadi di kota Syam (Syria). Dari banyaknya hadits tentang penyakit thā'ūn (طاعون), Rasulullah Saw. selalu mengingatkan dua hal yaitu jangan datangi daerah (negeri) yang sedang mewabah penyakit itu dan kedua jangan tinggalkan daerahmu, jika penyakit itu sedang mewabah di negeri yang terjangkit wabah (Wathoni & Nursyamsu, 2020b).

B. Tinjauan Tentang Vaksin

1. Definisi Vaksin

Vaksin adalah sediaan yang dipergunakan untuk merangsang respon imun tubuh terhadap suatu penyakit. Vaksin biasanya diberikan melalui suntikan jarum, tetapi beberapa juga dapat diberikan melalui mulut atau disemprotkan ke hidung (WHO, 2012). Vaksin adalah suatu produk biologi yang didalamnya mengandung antigen yang apabila diberikan kepada manusia akan secara aktif mengembangkan kekebalan khusus terhadap penyakit tertentu (Kementerian Kesehatan RI, 2020).

Produksi vaksin dapat berasal dari berbagai sumber/mekanisme, ada yang bersumber dari virus yang selanjutnya dilakukan inaktivasi, ada yang bersumber dari DNA atau RNA, ada pula yang disebut *replicating* dan ada yang *non replicating viral vector* serta ada juga yang *sub unit protein* dan *virus like particle* (Tjandra, 2020). Salah satu dari sekian banyak mekanisme

diatas dapat diterapkan kepada kandidat vaksin yang akan dan hasilnya pun mungkin memiliki spesifikasinya sendiri-sendiri.

Rasulullah SAW pernah bersabda:

عَنْ أَبِي الدَّرْدَاءِ قَالَ قَالَ رَسُولُ اللَّهِ صَلَّى اللَّهُ عَلَيْهِ وَسَلَّمَ إِنَّ اللَّهَ أَنْزَلَ
الدَّاءَ وَالذَّوَاءَ وَجَعَلَ لِكُلِّ دَاءٍ دَوَاءً فَتَدَاوَوْا وَلَا تَدَاوَوْا بِحَرَامٍ

Artinya :

“Dari Abu Darda’ [diriwayatkan], ia berkata: Rasulullah saw bersabda: Sesungguhnya Allah telah menurunkan penyakit dan obat, dan menjadikan bagi setiap penyakit akan obatnya. Maka hendaklah kamu berobat, tetapi janganlah kamu berobat dengan sesuatu yang haram.” (HR. Abu Dawud)

Nabi memerintahkan umatnya agar tidak berpangku tangan dan putus asa jika ditimpa musibah penyakit akan tetapi tetap melakukan ikhtiar semampunya untuk mengobati dan tentunya tetap memperhatikan unsur-unsur kehalalan dari materi obat maupun tata cara memperolehnya. Dalam agama islam, sangat menghargai akal manusia dan memotivasi umat untuk senantiasa melakukan penelitian dimuka bumi ini dalam bidang apapun yang nantinya akan memberi manfaat dan kemaslahatan bagi umat manusia. Vaksinasi Covid-19 adalah salah satu ikhtiar untuk melakukan pencegahan agar memperkuat imun dan memberikan kekebalan terhadap masyarakat (Razali, 2021).

2. Jenis-Jenis Vaksin

Secara keilmuan, ada empat jenis vaksin dari cara pembuatannya yaitu: (World Health Organization (WHO), 2018).

a. Vaksin mati atau vaksin tidak aktif (*inactivated*)

Vaksin yang mengandung virus atau bakteri yang sudah dimatikan dengan suhu panas, radiasi, atau bahan kimia. Proses tersebut akan membuat virus tidak dapat menyebabkan penyakit didalam tubuh manusia dan tidak dapat pula berkembang biak. Namun virus atau kuman tersebut tetap dalam keadaan utuh. Seseorang akan mendapatkan kekebalan tubuh terhadap penyakit ketika mendapatkan vaksin jenis ini tanpa takut ada risiko untuk terinfeksi oleh kuman atau virus yang terkandung di dalam vaksin tersebut. Vaksin tidak aktif cenderung menghasilkan respon kekebalan tubuh yang lebih lemah, dibandingkan vaksin hidup. Dengan pemberian “vaksin mati” perlu diberikan secara berulang kali atau dapat dikatakan berfungsi sebagai *booster*.

b. Vaksin hidup atau *live attenuated*

Jenis vaksin yang berisi virus atau bakteri yang tidak dimatikan melainkan dilemahkan. Virus merangsang tubuh untuk bereaksi terhadap sistem imun namun tidak akan menyebabkan penyakit dan juga tetap dapat berkembang biak. Vaksin hidup memberikan kekebalan tubuh yang lebih kuat dan perlindungan seumur hidup walau hanya diberikan satu ataupun dua kali. Vaksin hidup tidak dapat diberikan pada penderita HIV/AIDS dan penderita kanker yang sedang menjalani kemoterapi.

c. Vaksin toksoid

Vaksin ini didalamnya berisi racun bakteri yang kemudian diolah khusus untuk tidak berbahaya bagi tubuh manusia, selanjutnya akan merangsang tubuh untuk membentuk imunitas yang akan menangkal efek racun dari bakteri tersebut. Vaksin ini memiliki tingkat keamanan yang tinggi, dikarenakan tidak ada kemungkinan bertransportasi menjadi virulen penyakit yang akan dicegah. Selain itu antigen pada vaksin ini tidak berkembang biak dan tidak menular pada individu yang tidak mendapatkan imunisasi. Stabil dan tidak terpengaruh oleh perubahan suhu, sinar, serta kelembaban juga merupakan keunggulan vaksin ini.

d. Vaksin biosintetik

Vaksin ini dibuat dari antigen yang diproduksi secara khusus, sehingga struktur virus atau bakteri yang hendak ditangkap diambil bagian tertentu dari virus kemudian diolah dan dikembangkan menjadi vaksin, ataupun mengambil pola protein tertentu dari virus yang akan digunakan, untuk dikembangkan menjadi vaksin yang benar-benar buatan manusia. Vaksin biosintetik dapat memberikan kekebalan tubuh yang kuat terhadap virus atau bakteri tertentu dan dapat digunakan oleh penderita gangguan sistem kekebalan tubuh atau penyakit kronis. Berbeda dengan vaksin *live attenuated* dan vaksin *inactive*.

3. Vaksin Covid-19

Vaksin Covid-19 memiliki untuk mengurangi penularan Covid-19, menurunkan angka kesakitan dan kematian akibat Covid-19, mencapai imunitas kelompok dan melindungi masyarakat dari Covid-19, sehingga dapat menjaga produktivitas sosial dan ekonomi (Kemenkes RI Dirjen P2P, 2020).

Rekomendasi WHO beserta para ahli bahwa dibutuhkan penyuntikan dua dosis vaksin Covid-19 untuk tiap-tiap individu guna mengoptimalkan kekebalan tubuh. Penyuntikan dosis kedua memiliki rentan waktu yang berbeda dan disesuaikan dengan setiap jenis vaksin yang diberikan (Kementerian Kesehatan RI, 2021).

Layanan vaksinasi Covid-19 umumnya dilaksanakan di fasilitas pelayanan kesehatan milik Pemerintah Pusat, Pemerintah Daerah Provinsi, Pemerintah Daerah Kabupaten/Kota atau milik masyarakat/swasta yang memenuhi persyaratan seperti puskesmas, klinik, rumah sakit, ataupun unit pelayanan kesehatan di Kantor Kesehatan Pelabuhan (KKP) (Satgas COVID - 19, 2022).

Para ilmuwan dan perusahaan farmasi dari berbagai negara berpacu dengan waktu untuk meneliti dan mengembangkan vaksin Covid-19 dalam waktu yang singkat, sehingga per tanggal 03 Agustus 2021, sebanyak 22 Vaksin diberikan otorisasi penggunaan darurat oleh setidaknya satu negara. Tujuh diantaranya telah disetujui untuk penggunaan darurat atau penuh oleh Organisasi Kesehatan Dunia (WHO) sehingga dapat didistribusikan secara

global, yaitu Pfizer-BioNTech, Oxford–AstraZeneca, Sinopharm-BBIBP, Moderna, Johnson & Johnson, dan Sinovac (World Health Organization, 2021).

a. Pfizer- BioNTech

Vaksin Pfizer atau BNT162b2 adalah vaksin Covid-19 berbasis *mRNA* yang diproduksi oleh perusahaan bioteknologi Jerman, BioNTech, bekerja sama dengan perusahaan farmasi Amerika, Pfizer. Vaksin ini terbukti 95% efektif dalam uji klinis skala besar berkelanjutan. *Mrna* (*messenger RNA*) bekerja dengan mengajarkan sel-sel tubuh cara membuat protein untuk memicu respons imun dalam tubuh yang akan menghasilkan antibodi. Antibodi ini akan melindungi tubuh dari infeksi virus SARS-CoV-2 (van Riel & de Wit, 2020). Untuk penyimpanannya, vaksin Pfizer perlu disimpan menggunakan suhu ultra rendah, yaitu di bawah atau minus 90 hingga minus 60 derajat Celcius. Vaksin ini diberikan dalam 2 (dua) dosis dengan selang waktu 21 hari antara dua dosis.

b. Oxford–AstraZeneca

Vaksin Oxford–AstraZeneca Covid-19, dengan nama kode AZD1222, dijual dengan merek dagang Covishield dan Vaxzevria, dikembangkan oleh Universitas Oxford dan AstraZeneca, diberikan melalui injeksi intramuskular, menggunakan adenovirus ChAdOx1 simpanse yang dimodifikasi sebagai vektor. Studi yang dilakukan pada

tahun 2020 menunjukkan bahwa kemanjuran vaksin adalah 76,0% dalam mencegah gejala Covid-19 dimulai pada 22 hari setelah dosis pertama dan 81,3% setelah dosis kedua (Voysey et al., 2021). Sebuah penelitian di Skotlandia menemukan bahwa, untuk infeksi Covid-19 bergejala setelah dosis kedua, vaksin ini 81% efektif melawan varian Alpha (garis keturunan B.1.1.7), dan 61% terhadap varian Delta (garis keturunan B.1.617.2) (Sheikh et al., 2021).

c. Sinopharm-BBIBP

Sinopharm Covid-19 BBIBP-CorV adalah vaksin tidak aktif (*inactivated vaccine*) yang terbuat dari partikel virus yang ditanam dalam kultur dan tidak memiliki kemampuan memproduksi penyakit. Kandidat vaksin ini dikembangkan oleh Sinopharm dan Beijing Institute of Biological Products Co. Sinopharm SARS-CoV-2 strain (strain WIV04 dan nomor GenBank MN996528) diisolasi dari seorang pasien di Rumah Sakit Jinyintan, Wuhan, Cina. WHO merekomendasikan vaksin untuk orang dewasa berusia 18 tahun ke atas dalam jadwal dua dosis dengan jarak tiga hingga empat minggu. Kemanjuran vaksin untuk penyakit simtomatik dan rawat inap diperkirakan 79%, semua kelompok umur digabungkan.

d. Moderna

Vaksin Moderna (atau mRNA-1273) dikembangkan oleh Moderna, Inc. dan Institut Nasional Alergi dan Penyakit Menular (NIAID)

yang berkantor pusat di Amerika Serikat. Vaksin ini terbukti 94,1% efektif dalam uji klinis skala besar berkelanjutan Vaksin. Moderna adalah vaksin mRNA (messenger RNA) yang memiliki cara kerja berbeda dari vaksin yang menggunakan virus yang tidak aktif (seperti Sinovac dan Sinopharm). Cara kerja vaksin mRNA adalah dengan mengajarkan sel-sel tubuh untuk memproduksi protein lonjakan dan kemudian membentuk respons imun. Setelah respon imun terbentuk, antibodi diaktifkan dan menjadi perisai untuk melindungi tubuh dari virus.

e. Johnson & Johnson

Vaksin Janssen Ad26.CoV2.S COVID- 19 atau vaksin Johnson & Johnson COVID- 19 adalah vaksin Covid-19 yang dikembangkan oleh Janssen Vaccines di Leiden, Belanda, dan perusahaan induknya di Belgia Janssen Pharmaceuticals, anak perusahaan dari perusahaan Amerika Johnson & Johnson. Janssen adalah vaksin vektor virus berdasarkan adenovirus manusia yang telah dimodifikasi. SAGE merekomendasikan penggunaan Janssen Ad26.CoV2.S sebagai satu dosis (0,5 ml) yang diberikan secara intramuskular.. beku Janssen mengumumkan bahwa 28 hari setelah inokulasi Janssen Ad26.CoV2.S ditemukan memiliki kemanjuran 85,4% terhadap penyakit parah dan 93,1% terhadap rawat inap. Dosis tunggal Janssen Ad26.CO2.S ditemukan dalam uji klinis memiliki kemanjuran 66,9% terhadap infeksi SARS-CoV-2 gejala sedang dan berat (Food and Drug Administration, 2021).

f. Sinovac

CoronaVac, juga disebut sebagai vaksin Sinovac COVID- 19. Pengertian vaksin ini adalah virus Covid-19 tidak aktif (*inactivated vaccine*) yang dikembangkan oleh salah satu perusahaan di China yaitu *Cina Sinovac Biotech*. SAGE merekomendasikan penggunaan vaksin Sinovac-CoronaVac sebagai 2 dosis dan tiap-tiap dosis sebanyak 0,5 ml yang diberikan secara intramuscular. WHO merekomendasikan jarak pemberian dosis kedua yaitu 2-4 minggu dari pemberian dosis pertama.

Hasil fase III dari Turki yang diterbitkan di The Lancet menunjukkan keefektifan sinovac 84% berdasarkan 10.218 peserta dalam uji coba (Tanriover et al., 2021). Uji coba fase III di Brasil menunjukkan bahwa dua dosis yang diberikan dengan selang waktu 14 hari, memiliki kemanjuran 51% terhadap infeksi SARS-CoV-2 yang bergejala, 100% terhadap Covid-19 yang parah, dan 100% terhadap rawat inap mulai 14 hari setelah menerima dosis kedua (WHO Strategic Advisory Group of Experts (SAGE) on Immunisation, 2021).

Kegiatan vaksinasi yang dilakukan menjadi salah satu cara pemerintah untuk mencegah penularan Covid-19. Adapun manfaat dari vaksinasi Covid-19 menurut Kementerian Kesehatan Republik Indonesia:

a. Merangsang sistem kekebalan tubuh

Vaksin Covid-19 bersumber dari banyak produk biologi dan virus yang telah dilemahkan dan selanjutnya akan disuntikkan

kedalam tubuh manusia. Virus tersebut kemudian akan merangsang timbulnya imun atau daya tubuh seseorang.

b. Mengurangi Risiko Penularan

Seseorang yang telah disuntikkan vaksin, akan membuat antibodi terangsang untuk mengenali virus yang telah dilemahkan. Dengan begitu, tubuh akan mengenal virus dan mengurangi risiko terpapar.

c. Mengurangi Dampak Berat dari Virus

Kekebalan tubuh seseorang yang telah mengenali virus pada akhirnya terpapar, maka akan mengalami dampak atau gejala yang tidak terlalu parah.

d. Mencapai *Herd Immunity*

Semakin banyak masyarakat yang melakukan vaksin di suatu daerah maka kekebalan kelompok akan terbentuk, yang selanjutnya akan mengurangi risiko paparan dan mutasi virus Covid-19 (Kementerian Kesehatan RI, 2021a).

C. Tinjauan Tentang Masyarakat Marginal

1. Definisi Masyarakat Marginal

Marginalisasi merupakan salah satu kesenjangan yang terjadi di masyarakat dari berbagai aspek yaitu aspek ekonomi, sosial, politik, juga pendidikan yang membentuk kelompok. Pada suatu bangsa atau negara maju maupun negara berkembang mereka memiliki ketidakmampuan untuk bersaing dan tergolong terpinggirkan (Rahman, 2019). Masyarakat marginal kota adalah masyarakat yang memiliki keterbatasan ekonomi atau bisa dikatakan tidak memiliki penghasilan tetap yang bermukim di perkotaan (Djaffar & Cangara, 2018b). Masyarakat ini juga termasuk kaum yang bercirikan miskin dari segi pangan, ekonomi, pendidikan, dan tingkat kesehatan yang rendah (Faturrahman, 2017).

Menurut Suyanto masyarakat marginal adalah sekumpulan orang yang dari segi geografis berada di pinggiran yang menyebabkan kumpulan ini mengalami hambatan untuk mendapatkan akses dari pemerintah daerah atau pusat dan kemudian menyebabkan mereka rentan termarginalisasi bahkan terdiskriminasi dari beberapa aspek dalam kehidupan. Masyarakat marginal selalu lemah untuk memiliki kemampuan berusaha juga akses yang terbatas pada kegiatan perekonomian dan pada akhirnya menyebabkan mereka tertinggal jauh dari masyarakat lain dengan potensi yang lebih tinggi (Suyanto, 2005 dalam (Ilham & Farid, 2019)).

D. Tinjauan Tentang Teori Health Belief Model (HBM)

Health Belief Model (HBM) adalah teori yang pertama kalinya dicetuskan Resenstock tahun 1950, yang setelah itu disempurnakan oleh Becker dkk tahun 1970 dan 1980. Menurut Janz dan Becker teori HBM adalah teori yang diaplikasikan untuk mengetahui persepsi individu menerima atau menolak kondisi kesehatan mereka juga mengungkapkan alasan untuk melakukan perilaku sehat. Adapun menurut Hochbaum, HBM merupakan perilaku kesehatan yang dipengaruhi oleh persepsi individu mengenai kepercayaan mereka terhadap suatu penyakit dan cara yang ada untuk mengurangi terjadinya penyakit tersebut.

Health Belief Model diaplikasikan dalam upaya untuk tidak sakit atau tindakan pencegahan juga terkait diagnosis sakit dan berpengaruh terhadap tingkat keparahan suatu penyakit. HBM memiliki beberapa komponen diantaranya adalah:

1. Persepsi Kerentanan (*Perceived susceptibility*)

Perceived susceptibility merupakan keyakinan dalam diri individu akan kerentanan dirinya pada resiko terpapar penyakit dengan harapan mendorong orang untuk mengadopsi perilaku yang lebih sehat. Semakin besar risiko yang dirasakan, semakin besar pula kemungkinan individu terlibat dalam perilaku untuk mengurangi risikonya. Jika seseorang percaya mereka berada dalam risiko penyakit, maka mereka akan cenderung melakukan sesuatu untuk mencegahnya, sebaliknya juga jika orang percaya mereka tidak

berisiko atau memiliki anggapan rendahnya risiko kerentanan, perilaku tidak sehat cenderung terjadi.

2. Persepsi Keparahan yang Dirasakan (*Perceived Severity*)

Perceived severity menjelaskan tentang keseriusan terkena penyakit dan membiarkannya tidak terobati. Persepsi keparahan meliputi evaluasi konsekuensi medis dan klinis, contohnya kematian, nyeri, dan cacat. Serta kemungkinan konsekuensi social (pengaruh terhadap kondisi kerja, kehidupan keluarga, dan hubungan sosial).

3. Persepsi Manfaat yang Dirasakan (*Perceived benefits*)

Keyakinan akan manfaat yang dirasakan pada diri individu jika melakukan perilaku sehat adalah definisi dari persepsi manfaat dalam HBM. Konstruksi dari manfaat yang dirasakan adalah persepsi seseorang tentang kegunaan suatu perilaku baru dalam menurunkan berisiko terkena penyakit. Individu cenderung lebih sehat saat mereka percaya perilaku baru akan menurunkan kemungkinan mereka terserang penyakit. Manfaat yang dirasakan memiliki peran penting dalam menentukan perilaku untuk pencegahan sekunder.

4. Persepsi Hambatan (*Perceive Barrier to Action*)

Perceived barriers adalah aspek negatif pada diri individu yang menghalangi individu untuk berperilaku sehat. Perubahan bukanlah sesuatu yang mudah terjadi, konstruk dari HBM (*Health Belief Model*) menangani masalah ini adalah hambatan yang dirasakan untuk berubah. Hal tersebut

dimiliki individu sendiri mengevaluasi hambatan dalam cara individu mengadopsi sebuah perilaku baru dari semua konstruksi, hambatan yang dirasakan adalah hal yang paling signifikan dalam menentukan perubahan perilaku. Agar perilaku baru dilakukan, seseorang membutuhkan kepercayaan akan manfaat dari perilaku baru lebih besar dari pada melanjutkan perilaku lama. Hal ini memungkinkan adanya penghalang untuk mengatasi hambatan dalam menentukan perilaku baru yang harus dilakukan.

5. Isyarat untuk Bertindak (*Cues to Action*)

Cues to Action adalah suatu hal yang menjadi isyarat untuk individu yang mempengaruhi perilaku. Isyarat yang terdiri dari faktor internal dan faktor eksternal, seperti pesan dari media massa, anjuran dan dukungan dari keluarga, demografi, psikososial, lingkungan dan lain sebagainya.

Berbagai rumusan awal HBM termasuk konsep isyarat yang dapat memicu tindakan. Hochbaum, mengatakan bahwa kesiapan untuk mengambil tindakan (kerentanan yang dirasakan dan manfaat yang dirasakan) hanya dapat diperkuat oleh faktor-faktor lain, terutama oleh isyarat untuk memicu tindakan, seperti peristiwa tubuh, atau oleh peristiwa lingkungan, seperti publisitas media (Glanz et al., 2008).

6. *Self Efficacy*

Self Efficacy adalah keyakinan seseorang bahwa orang tersebut akan berhasil menjalani perilaku yang dilakukan untuk memberikan hasil yang lebih baik di kemudian hari (Dr. Irwan SKM, 2017).



E. Kerangka Teori

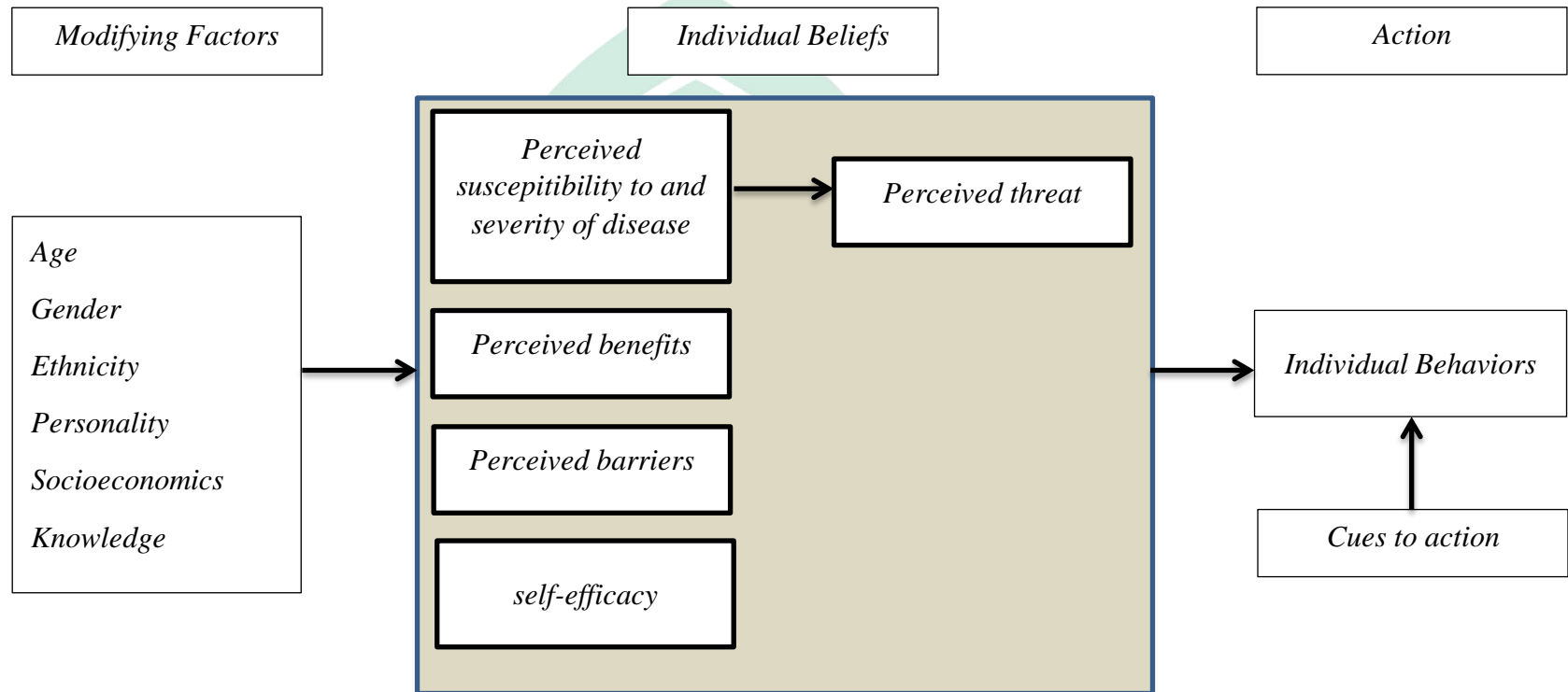

Gambar2. 1 Kerangka Teori *Health Belief Model Components and Linkages* from Victoria L. Champion and Celette Sugg Skinner, *Health Behavior and Health Education Theory, Research, and Practice* Karen Glanz, et all (4th Edition, 2008).

F. Kerangka Konsep

Kerangka konsep pada penelitian ini adalah sebagai berikut:

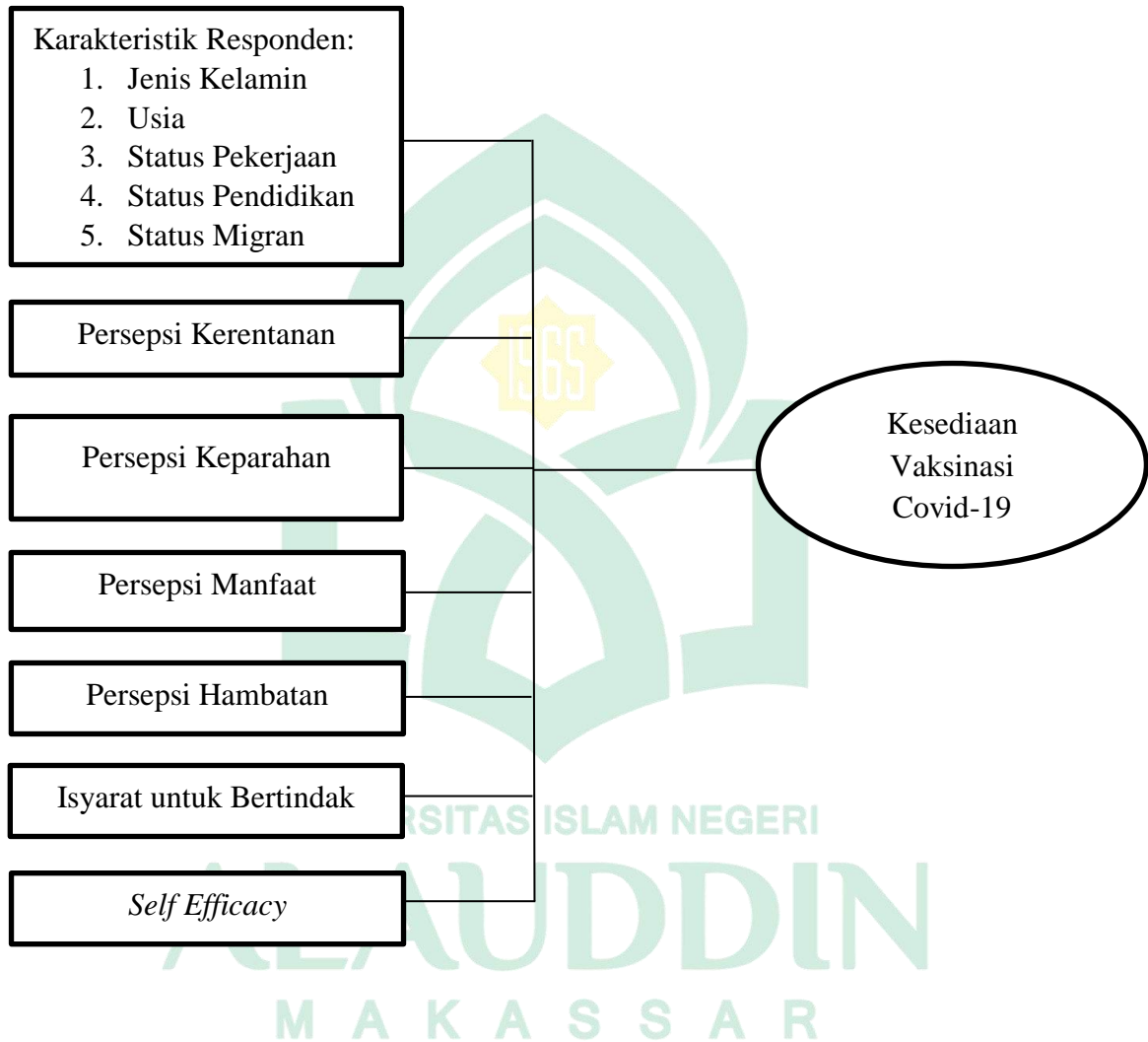

Gambar 2. 2 Kerangka Konsep

BAB III

METODOLOGI PENELITIAN

A. Jenis Penelitian

Jenis penelitian yang digunakan dalam penelitian ini adalah penelitian kuantitatif dengan menggunakan pendekatan analitik *cross sectional study*, dimana variabel bebas dan terikat diobservasi sekaligus pada saat yang sama yakni untuk mengetahui determinan kesediaan vaksinasi Covid-19 pada masyarakat marginal Kecamatan Manggala Kota Makassar.

B. Waktu dan Tempat Penelitian

Penelitian ini dilakukan pada bulan Mei-Juni 2022 dan dilakukan di Kecamatan Manggala, Kota Makassar, Provinsi Sulawesi Selatan.

C. Populasi dan Sampel

1. Populasi

Populasi pada penelitian ini adalah semua masyarakat marginal yang bertempat tinggal di pemukiman kumuh yang ada di Kecamatan Manggala Kota Makassar.

2. Sampel

Sampel adalah bagian dari jumlah dan karakteristik yang dimiliki oleh populasi tersebut (Sugiyono, 2016). Populasi masyarakat marginal di Kecamatan Manggala tidak diketahui dengan pasti populasinya, maka digunakan rumus Lemeshow untuk mengetahui jumlah sampel sebagai berikut:

$$n = \frac{Z^2_{1-\alpha/2} P (1-P)}{d^2}$$

Keterangan :

n = Jumlah sampel minimal

$Z^2_{1-\alpha/2}$ = Derajat Kemaknaan 1,960

P = Proporsi Pasien 0,5

d = Tingkat presisi/ deviasi 0,1

Maka diperoleh besar sampel minimal :

$$n = \frac{1,960^2 \times 0,5 (1-0,5)}{0,1^2} = 96,04$$

Berdasarkan perhitungan tersebut diperoleh hasil 96,04 yang dibulatkan menjadi 96 sampel.

3. Teknik Pengambilan Sampel

Teknik pengambilan sampel yang digunakan pada penelitian ini adalah dengan teknik *accidental sampling*. Teknik ini adalah pengambilan sampel secara kebetulan atau siapa saja yang bertemu secara kebetulan dengan peneliti dan sampel yang diambil dirasa sesuai dengan sumber data yang didapatkan peneliti (Sugiyono, 2013).

D. Sumber Data

1. Data Primer

Data primer adalah data yang diperoleh dengan melakukan observasi langsung terhadap responden. Data primer dalam penelitian ini adalah masyarakat marginal yang berdomisili di Kecamatan Manggala, Kota Makassar, Provinsi Sulawesi Selatan.

2. Data Sekunder

Data sekunder adalah data yang diperoleh dari sumber lain, misalnya dari pihak kedua atau dari dokumen. Dalam penelitian ini, peneliti menggunakan data sekunder dari laman situs Badan Pusat Statistik Kota Makassar, Dinas Kesehatan Kota Makassar, *website* Satgas Covid-19, dan lain sebagainya.

E. Instrumen Penelitian

Instrumen pada penelitian ini menggunakan kuesioner yang diadaptasi dari kuesioner terstandar baku *International Champion's Health Belief Model Scale* (I-CHBMS). Kuesioner ini terdiri yang terdiri dari:

1. Lembar persetujuan menjadi responden (*informed consent*).
2. Pertanyaan terkait karakteristik responden.
3. Pertanyaan konstruk *Health Belief Model* (HBM)
 - a. 6 pertanyaan terkait persepsi kerentanan (*perceived susceptibility*);
 - b. 12 pertanyaan terkait persepsi keparahan (*perceived severity*);
 - c. 5 pertanyaan terkait persepsi manfaat (*perceived benefit*);
 - d. 8 pertanyaan terkait persepsi hambatan (*perceived barriers*);
 - e. 8 pertanyaan terkait isyarat untuk bertindak (*cues to action*);
 - f. 3 pertanyaan terkait keyakinan diri (*self efficacy*);
4. Pertanyaan terkait kesediaan untuk melakukan vaksinasi Covid-19.

Jawaban dari pertanyaan menggunakan skala *likert*: sangat tidak setuju, tidak setuju, ragu-ragu, setuju, dan sangat setuju.

F. Teknik Pengolahan dan Analisis Data

1. Teknik Pengolahan Data

Data primer yang sudah terkumpul, dilakukan pengolahan data secara statistik. Pengolahan data terdiri dari beberapa tahapan yang harus dilakukan

untuk dilakukan uji, analisis dan interpretasi data. Adapun tahapannya sebagai berikut:

a. *Editing*

Pengecekan data untuk kelengkapan data, kesinambungan data dan keseragaman data sehingga validitas data dapat terjamin.

b. *Coding*

Coding adalah pemberian nilai atau kode pada pilihan jawaban yang sudah lengkap.

c. *Entry*

Merupakan tahap memasukkan data yang telah diedit dan diberi kode kedalam perangkat lunak pengolahan data, seperti SPSS.

d. *Cleaning*

Data yang dikumpulkan kemudian dilaksanakan *cleaning* (pembersihan) data, artinya sebelum dilakukan pengolahan, dilakukan pengecekan data agar tidak terdapat data yang *missing* atau tidak diperlukan.

e. *Tabulating*

Menyajikan data yang telah di analisis dalam bentuk tabel, yaitu tabel distribusi frekuensi.

2. Analisis Data

Analisis data menggunakan aplikasi *IBM SPSS Statistic Version 26*. Penelitian ini menggunakan analisis univariat dan bivariat. Analisis univariat digunakan untuk menggambarkan kumpulan data yang berupa frekuensi, nilai dengan frekuensi terbanyak, nilai minimum dan nilai maksimum dari variabel penelitian. Analisis bivariat digunakan untuk menganalisis hubungan antara variabel pada karakteristik responden dan konstruk pada teori *Health Belief Model (HBM)* dengan variabel kesediaan vaksinasi Covid-19. Uji yang digunakan adalah uji *chi square* untuk melihat hubungan bermakna antara variabel dependen dan variabel independen. Penentuan hasil uji *chi-square* adalah nilai *p-value asymptotic significance (2 sided)*. Jika *p-value* > 0,05 maka tidak ada hubungan bermakna antara keduanya.

G. Alur Penelitian

Alur pada penelitian ini sebagai berikut:

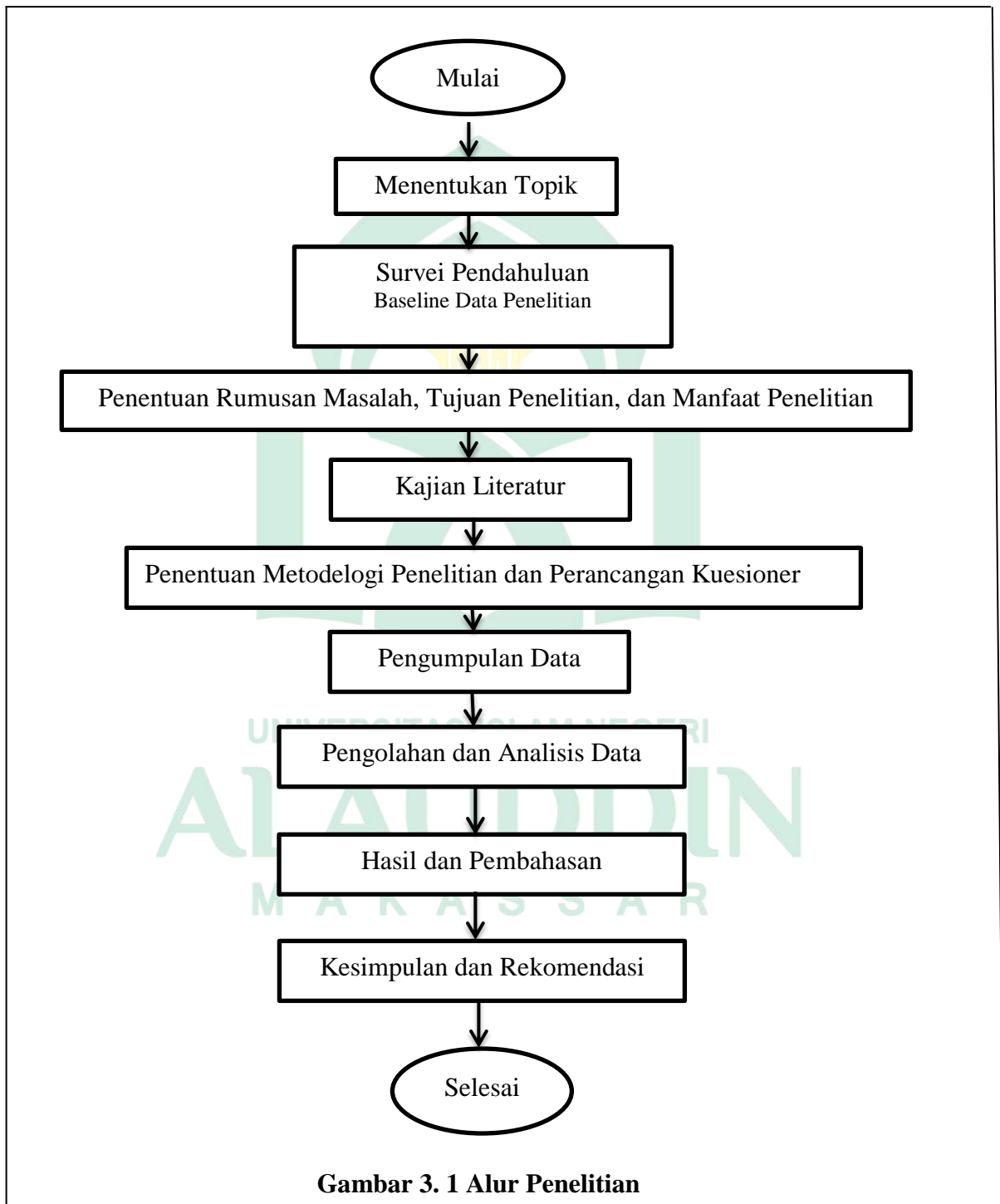

BAB IV

HASIL DAN PEMBAHASAN

A. Gambaran Lokasi Penelitian

1. Gambaran Geografis

Kecamatan Manggala adalah salah satu dari 14 Kecamatan yang ada di Kota Makassar dengan luas wilayah $24,14 \text{ km}^2$ atau sekitar 13.17% dari luas wilayah kota Makassar. Adapun batas-batas wilayah Kecamatan Manggala ditinjau dari segi geografis diantaranya:

- a. Sebelah Utara : Kecamatan Tamanlarea
- b. Sebelah Timur : Kabupaten Gowa
- c. Sebelah Selatan : Kecamatan Panakukang
- d. Sebelah Barat : Kabupaten Maros



Sumber: <https://id.m.wikipedia.org>

Gambar 4. 1 Peta Wilayah Kecamatan Manggala

Wilayah administratif Kecamatan Manggala terdiri atas 8 kelurahan yaitu Kelurahan Borong, Kelurahan Bangkala, Kelurahan Tamangapa, Kelurahan Manggala, Kelurahan Antang, Kelurahan Batua, Kelurahan Bitowa, dan Kelurahan Biring Romang.

Tabel 4. 1
Luas Wilayah Berdasarkan Kelurahan di Kecamatan Manggala

No.	Kelurahan	Luas (km^2)
1.	Borong	1,92
2.	Bangkala	3,42
3.	Tamangapa	7,62
4.	Manggala	4,44
5.	Antang	2,63
6.	Batua	1,92
7.	Bitowa	1,31
8.	Biring Romang	0,88
	Total	24,14

Sumber: Kecamatan Manggala dalam Angka 2021

2. Kondisi Demografi

Jumlah penduduk di Kecamatan Manggala 146.727 jiwa, dengan kepadatan penduduk sebesar 6.078 jiwa/km².

Tabel 4. 2
Jumlah Penduduk dan Kepadatan Penduduk Berdasarkan Kelurahan Kecamatan Manggala

No.	Kelurahan	Penduduk	Kepadatan Per km ²
1.	Borong	18.799	9.791
2.	Bangkala	18.535	5.410
3.	Tamangapa	15.329	2.012
4.	Manggala	25.502	5.744
5.	Antang	17.265	6.565
6.	Batua	23.956	12.472
7.	Bitowa	14.110	10.771
8.	Biring Romang	13.228	15.032
	Total	146.727	6.078

Sumber: Kecamatan Manggala dalam Angka 2021

Berdasarkan tabel 4.2 kelurahan dengan kepadatan penduduk tertinggi adalah Kelurahan Biring Romang dengan kepadatan penduduk sebesar 15.032 jiwa/km² dan kelurahan dengan kepadatan penduduk terendah adalah Kelurahan Tamangapa dengan kepadatan penduduk sebesar 2.012 jiwa/km².

Tabel 4.3
Jumlah Lokasi Permukiman Kumuh Berdasarkan Kelurahan
Kecamatan Manggala

No.	Kelurahan	Jumlah Lokasi Pemukiman Kumuh	Keterangan RW Kumuh
1.	Borong	5 RW	RW 1, RW 2, RW 7, RW 8, RW 12
2.	Bangkala	1 RW	RW 7
3.	Tamangapa	3 RW	2RW 4, RW 5, RW 6
4.	Manggala	-	-
5.	Antang	2 RW	RW 1, RW 2
6.	Batua	2 RW	RW 1, RW 3
7.	Bitowa	-	-
8.	Biring Romang	-	-

Sumber: Kecamatan Manggala dalam Angka 2021

Berdasarkan tabel 4.3 kelurahan dengan lokasi pemukiman kumuh tertinggi adalah Kelurahan Borong yaitu 5 RW sedangkan kelurahan dengan pemukiman kumuh terendah adalah Kelurahan Bangkala yaitu 1 RW.

3. Sosial Budaya

Penduduk Kecamatan Manggala terdiri dari beragam suku dan agama, mayoritas penduduk di Kecamatan Manggala bersuku Bugis Makassar dan menganut agama islam. Penduduk Kecamatan Manggala juga memiliki mata pencaharian beragam seperti wiraswasta, pegawai negeri, pegawai swasta, buruh, petani, dan lain sebagainya.

B. Hasil Penelitian

1. Hasil Analisis Uji Univariat

a. Karakteristik Responden

Hasil analisis berdasarkan karakteristik responden dapat dilihat sebagai berikut:

1) Jenis Kelamin

Tabel 4. 4
Distribusi Frekuensi Karakteristik Responden Berdasarkan Jenis Kelamin

Jenis Kelamin	Frekuensi (n)	Persentase (%)
Laki-laki	49	51.0
Perempuan	47	49.0
Total	96	100

Sumber: Data Primer, 2022

Berdasarkan tabel 4.4 menunjukkan bahwa dari total 96 responden, terdapat 49 responden (51,0%) berjenis kelamin laki-laki dan 47 responden (49,0%) berjenis kelamin perempuan.

2) Kelompok Usia Responden

Tabel 4. 5
Distribusi Frekuensi Karakteristik Responden Berdasarkan Kelompok Usia

Kelompok Usia Responden	Frekuensi (n)	Persentase (%)
Remaja	23	24.0
Dewasa	44	45.8
Lansia	29	30.2
Total	96	100

Sumber: Data Primer, 2022

Berdasarkan tabel 4.5, menunjukkan bahwa dari total 96 responden, diperoleh kelompok usia terbanyak yaitu dewasa sebanyak 44 responden (45.8%) dan kelompok usia paling sedikit yaitu remaja sebanyak 23 responden (24.0%).

3) Status Pendidikan Responden

Tabel 4. 6
Distribusi Frekuensi Karakteristik Responden Berdasarkan Status Pendidikan Responden

Status Pendidikan Responden	Frekuensi (n)	Persentase (%)
Bersekolah	87	90.6
Tidak Bersekolah	9	9.4
Total	96	100

Sumber: Data Primer, 2022

Berdasarkan tabel 4.6, menunjukkan bahwa dari total 96 responden, terdapat 87 responden (90,6%) pernah bersekolah dan 9 responden (9.4%) tidak pernah bersekolah.

4) Pekerjaan Responden

Tabel 4. 7
Distribusi Frekuensi Karakteristik Responden Berdasarkan Status Pekerjaan Responden

Status Pekerjaan Responden	Frekuensi (n)	Persentase (%)
Bekerja	75	78.1
Tidak Bekerja	21	21.9
Total	96	100

Sumber: Data Primer, 2022

Berdasarkan tabel 4.7, menunjukkan bahwa dari total 96 responden, terdapat 75 responden (78.1%) bekerja dan 21 responden (21.9%) tidak bekerja.

5) Status Migran

Tabel 4. 8
Distribusi Frekuensi Karakteristik Responden Berdasarkan Status Migran

Status Migran	Frekuensi (n)	Persentase (%)
Ya	25	26.0
Tidak	71	74.0
Total	96	100

Sumber: Data Primer, 2022

Berdasarkan tabel 4.8, menunjukkan bahwa dari total 96 responden, terdapat 71 responden (74.0%) adalah masyarakat setempat dan 25 responden (26.0%) adalah masyarakat berstatus migran.

b. Konstruk *Health Belief Model* (HBM)

Tabel 4. 9
Distribusi Frekuensi Konstruk *Health Belief Model* (HBM)

Variabel	Frekuensi (n)	Persentase (%)
Persepsi Kerentanan		
Tinggi	20	20.8
Rendah	76	79.2
Persepsi Keparahan		
Tinggi	14	14.6
Rendah	82	85.4
Persepsi Manfaat		
Tinggi	38	39.6
Rendah	58	60.4
Persepsi Hambatan		
Tinggi	28	29.2
Rendah	68	70.8
Isyarat untuk Bertindak		
Tinggi	8	8.3
Rendah	88	91.7
Efikasi Diri		
Tinggi	41	42.7
Rendah	55	57.3
Total	100	100

Sumber: Data Primer, 2022

Berdasarkan tabel 4.9, pada persepsi persepsi kerentanan (*perceived susceptibility*) menunjukkan bahwa dari total 96 responden, 76 responden (79.2%) memiliki kategori persepsi kerentanan yang rendah dan 20 responden (20.8%) memiliki persepsi yang tinggi. Kemudian ada persepsi keparahan (*perceived severity*) menunjukkan bahwa sebagian besar responden memiliki kategori rendah sebanyak

82 responden (85.4%) dan hanya sebagian kecil responden memiliki kategori tinggi sebanyak 14 responden (14%).

Pada variabel persepsi manfaat (*perceived benefit*) menunjukkan bahwa sebanyak 58 responden (60.4%) memiliki kategori rendah dan 38 responden (39.6%) lainnya memiliki kategori yang tinggi, pada persepsi hambatan (*perceived barrier*) sebanyak 68 responden (70.8%) memiliki kategori rendah dan 28 responden (29.2%) memiliki kategori yang tinggi.

Sebagian besar responden pada konstruk isyarat untuk bertindak (*cues to action*) memiliki kategori yang rendah yaitu sebanyak 88 responden (91.7) dan hanya 8 responden (8.3%) yang memiliki kategori tinggi. Konstruk terakhir adalah Efikasi diri (*self efficacy*) yang menunjukkan bahwa 55 responden (57.3%) memiliki kategori rendah sedangkan 41 responden (42.7%) memiliki kategori tinggi.

c. Ketersediaan Vaksinasi Covid-19

Tabel 4. 10
Distribusi Frekuensi Ketersediaan Vaksinasi Covid-19

Ketersediaan Vaksinasi Covid-19	Frekuensi (n)	Persentase (%)
Ya	55	57.3
Tidak	41	42.7
Total	96	100

Sumber: Data Primer, 2022

Berdasarkan tabel 4.10, menunjukkan bahwa dari total 96 responden, terdapat 55 responden (57.3%) masyarakat bersedia melakukan vaksinasi Covid-19 dan 41 responden (42.7%) masyarakat tidak bersedia melakukan vaksinasi Covid-19.

2. Hasil Analisis Uji Bivariat

a. Hubungan Jenis Kelamin dengan Kesiediaan Vaksinasi Covid-19

Tabel 4. 10
Hubungan Jenis Kelamin dengan Kesiediaan Vaksinasi Covid-19

Jenis Kelamin	Kesiediaan Vaksinasi Covid-19				Total		<i>p-value</i>
	Ya		Tidak		N	%	
	n	%	n	%			
Laki-laki	32	33.3	17	17.7	49	51.0	0.105
Perempuan	23	24.0	24	25.0	47	49.0	
Total	55	57.3	41	42.7	96	100	

Sumber: Data Primer, 2022

Berdasarkan tabel 4.10 menunjukkan bahwa dari total 96 responden, diperoleh 32 responden (33.3%) laki-laki dan 23 responden (24.0%) perempuan bersedia melakukan vaksinasi Covid-19 sedangkan 17 responden (17.7%) laki-laki dan 24 responden (25.0%) perempuan tidak bersedia melakukan vaksinasi Covid-19.

Pada hasil uji *chi-square* terhadap variabel jenis kelamin dengan kesiediaan melakukan vaksinasi Covid-19 pada masyarakat marginal Kecamatan Manggala Kota Makassar didapatkan *p-value* = 0.105 ($p > 0,05$). Dapat disimpulkan bahwa H_a ditolak dan H_o diterima, sehingga

tidak terdapat hubungan yang bermakna antara jenis kelamin responden dengan kesediaan vaksinasi Covid-19.

b. Hubungan Kelompok Usia dengan Kesediaan Vaksinasi Covid-19

Tabel 4. 11
Hubungan Kelompok Usia dengan Kesediaan Vaksinasi Covid-19

Kelompok Usia	Kesediaan Vaksinasi Covid-19				Total		<i>p-value</i>
	Ya		Tidak		N	%	
	n	%	n	%			
Remaja	12	12.5	11	11.5	23	24.0	0.742
Dewasa	27	28.1	17	17.7	44	45.8	
Lansia	16	16.7	13	13.5	29	30.2	
Total	55	57.3	41	42.7	96	100	

Sumber: Data Primer, 2022

Berdasarkan tabel 4.11 menunjukkan bahwa dari total 96 responden, diperoleh 11 responden (11.5%) kelompok usia remaja tidak bersedia melakukan vaksinasi Covid-19 dan 27 responden (28.1%) kelompok usia dewasa bersedia melakukan vaksinasi Covid-19.

Pada hasil uji *chi-square* terhadap variabel kelompok usia dengan kesediaan melakukan vaksinasi Covid-19 pada masyarakat marginal Kecamatan Manggala Kota Makassar didapatkan *p-value* = 0.742 ($p > 0,05$). Dapat disimpulkan bahwa H_a ditolak dan H_o diterima, sehingga tidak terdapat hubungan yang bermakna antara usia responden dengan kesediaan vaksinasi Covid-19.

c. Hubungan Status Pendidikan dengan Kesiediaan Vaksinasi Covid-19

Tabel 4. 12
Hubungan Status Pendidikan dengan Kesiediaan
Vaksinasi Covid-19

Status Pendidikan	Kesiediaan Vaksinasi Covid-19				Total		<i>p-value</i>
	Ya		Tidak		N	%	
	n	%	n	%			
Bersekolah	53	55.2	34	35.4	87	90.6	0.030
Tidak Bersekolah	2	2.1	7	7.3	9	9.4	
Total	55	57.3	41	42.7	96	100	

Sumber: Data Primer, 2022

Berdasarkan tabel 4.12 menunjukkan bahwa dari total 96 responden, diperoleh 53 responden (55.2%) yang pernah bersekolah dan 2 responden (2.1%) yang tidak pernah bersekolah bersedia melakukan vaksinasi Covid-19 sedangkan 34 responden (35.4%) yang pernah bersekolah dan 7 responden (7.3%) yang tidak pernah bersekolah tidak bersedia untuk melakukan vaksinasi Covid-19.

Pada hasil uji *chi-square* terhadap variabel status pendidikan dengan kesiediaan melakukan vaksinasi Covid-19 pada masyarakat marginal Kecamatan Manggala Kota Makassar didapatkan *p-value* = 0.030 ($p < 0,05$). Dapat disimpulkan bahwa H_a diterima dan H_o ditolak,

sehingga terdapat hubungan yang signifikan antara status pendidikan responden dengan kesediaan vaksinasi Covid-19.

d. Hubungan Status Pekerjaan dengan Kesediaan Vaksinasi Covid-19

Tabel 4. 13
Hubungan Status Pekerjaan dengan Kesediaan Vaksinasi Covid-19

Status Pekerjaan	Kesediaan Vaksinasi Covid-19				Total		<i>p-value</i>
	Ya		Tidak		N	%	
	n	%	n	%			
Bekerja	47	49.0	28	29.2	75	78.1	0.044
Tidak Bekerja	8	8.3	13	13.5	21	21.9	
Total	55	57.3	41	42.7	96	100	

Sumber: Data Primer, 2022

Berdasarkan tabel 4.13 menunjukkan bahwa dari total 96 responden, didapatkan 47 responden (49.0%) yang bekerja dan 8 responden (2.1%) yang tidak memiliki bekerja bersedia melakukan vaksinasi Covid-19 sedangkan 28 responden (29.2%) yang bekerja dan 13 responden (13.5%) yang tidak bekerja tidak bersedia untuk melakukan vaksinasi Covid-19.

Pada hasil uji *chi-square* terkait status pekerjaan dengan kesediaan melakukan vaksinasi Covid-19 didapatkan nilai *p-value* = 0.044 ($p < 0,05$). Dapat disimpulkan bahwa H_a diterima dan H_0 ditolak, sehingga terdapat hubungan yang signifikan antara status pekerjaan responden dengan kesediaan vaksinasi Covid-19.

e. Hubungan Status Migran dengan Kesiediaan Vaksinasi Covid-19

Tabel 4. 14
Hubungan Status Migran dengan Kesiediaan Vaksinasi Covid-19

Status Migran	Kesiediaan Vaksinasi Covid-19				Total		<i>p-value</i>
	Ya		Tidak		N	%	
	n	%	n	%			
Ya	10	10.4	15	15.6	25	26.0	0.042
Tidak	45	46.9	26	27.1	71	74.0	
Total	55	57.3	41	42.7	96	100	

Sumber: Data Primer, 2022

Berdasarkan tabel 4.14 menunjukkan bahwa dari total 96 responden, diperoleh 10 responden (10.4%) yang berstatus migran dan 45 responden (46.9%) yang tidak berstatus migran bersedia melakukan vaksinasi Covid-19 sedangkan 15 responden (15.6%) yang berstatus migran dan 26 responden (27.1%) tidak berstatus migran tidak bersedia melakukan vaksinasi Covid-19.

Pada hasil uji *chi-square* terkait status migran dengan kesiediaan melakukan vaksinasi Covid-19 didapatkan nilai *p-value* = 0.042 ($p < 0,05$). Dapat disimpulkan bahwa H_a diterima dan H_o ditolak, sehingga terdapat

hubungan yang signifikan antara status migran responden dengan kesediaan vaksinasi Covid-19.

- f. Hubungan Persepsi Kerentanan (*Perceived Susceptibility*) dengan Kesediaan Vaksinasi Covid-19

Tabel 4. 15
Hubungan Persepsi Kerentanan (*Perceived Susceptibility*) dengan Kesediaan Vaksinasi Covid-19

Persepsi Kerentanan	Kesediaan Vaksinasi Covid-19				Total		<i>p-value</i>
	Ya		Tidak		N	%	
	n	%	n	%			
Tinggi	11	11.5	9	9.4	20	20.8	0.816
Rendah	44	45.8	32	33.3	76	79.2	
Total	55	57.3	41	42.7	96	100	

Sumber: Data Primer, 2022

Berdasarkan tabel 4.15 menunjukkan bahwa dari total 96 responden, diperoleh 11 responden (11.5%) dengan kategori persepsi kerentanan yang tinggi dan 44 responden (45.8%) dengan kategori persepsi rendah bersedia melakukan vaksinasi Covid-19 sedangkan 9 responden (9.4%) dengan kategori persepsi kerentanan yang tinggi dan 32 responden (33.3%) dengan persepsi kerentanan yang rendah tidak bersedia melakukan vaksinasi Covid-19.

Pada hasil uji *chi-square* terkait persepsi kerentanan dengan kesediaan melakukan vaksinasi Covid-19 didapatkan nilai *p-value* = 0,816 ($p < 0,05$). Dapat disimpulkan bahwa H_a ditolak dan H_o diterima, sehingga tidak terdapat hubungan yang bermakna antara persepsi kerentanan responden dengan kesediaan vaksinasi Covid-19.

- g. Hubungan Persepsi Keparahan (*Perceived Severity*) dengan Kesediaan Vaksinasi Covid-19

Tabel 4. 16
Hubungan Persepsi Keparahan (*Perceived Severity*) dengan Kesediaan Vaksinasi Covid-19

Persepsi Keparahan	Kesediaan Vaksinasi Covid-19				Total		<i>p-value</i>
	Ya		Tidak		N	%	
	n	%	n	%			
Tinggi	4	4.2	10	10.4	14	14.6	0.019
Rendah	51	53.1	31	32.3	82	85.4	
Total	55	57.3	41	42.7	96	100	

Sumber: Data Primer, 2022

Berdasarkan tabel 4.16 menunjukkan bahwa dari total 96 responden, diperoleh 4 responden (4.2%) dengan kategori persepsi keparahan yang tinggi dan 51 responden (53.1%) dengan kategori persepsi keparahan yang rendah bersedia melakukan vaksinasi Covid-19 sedangkan 10 responden (10.4%) dengan kategori persepsi keparahan yang tinggi dan 31 responden (32.3%) dengan kategori persepsi keparahan yang rendah tidak bersedia melakukan vaksinasi Covid-19.

Pada hasil uji *chi-square* terhadap variabel persepsi keparahan dengan kesediaan melakukan vaksinasi Covid-19 didapatkan *p value* = 0.019 ($p < 0,05$). Dapat disimpulkan bahwa H_a diterima dan H_o ditolak, sehingga terdapat hubungan yang signifikan antara persepsi keparahan responden dengan kesediaan vaksinasi Covid-19.

- h. Hubungan Persepsi Manfaat (*Perceived Benefit*) dengan Kesediaan Vaksinasi Covid-19

Tabel 4. 17
Hubungan Persepsi Manfaat (*Perceived Benefit*) dengan Kesediaan Vaksinasi Covid-19

Persepsi Manfaat	Kesediaan Vaksinasi Covid-19				Total		<i>p-value</i>
	Ya		Tidak		N	%	
	n	%	n	%			
Tinggi	30	31.3	8	8.3	38	39.6	0.001
Rendah	25	26.0	33	34.4	58	60.4	
Total	55	57.3	41	42.7	96	100	

Sumber: Data Primer, 2022

Berdasarkan tabel 4.17 menunjukkan bahwa dari total 96 responden, diperoleh 30 responden (31.3%) dengan kategori persepsi manfaat yang tinggi dan 25 responden (26.0%) dengan kategori persepsi manfaat yang rendah bersedia melakukan vaksinasi Covid-19 sedangkan 8 responden (8.3%) dengan kategori persepsi manfaat yang tinggi dan 33 responden (34.4%) dengan kategori persepsi manfaat yang rendah tidak bersedia melakukan vaksinasi Covid-19.

Pada hasil uji *chi-square* terhadap variabel persepsi manfaat dengan kesediaan melakukan vaksinasi Covid-19 didapatkan *p-value* = 0.001 ($p < 0,05$). Dapat disimpulkan bahwa H_a diterima dan H_o ditolak, sehingga terdapat hubungan yang signifikan antara persepsi manfaat responden dengan kesediaan vaksinasi Covid-19.

- i. Hubungan Persepsi Hambatan (*Perceived Barrier*) dengan Kesediaan Vaksinasi Covid-19

Tabel 4. 18
Hubungan Persepsi Hambatan (*Perceived Barrier*) dengan Kesediaan Vaksinasi Covid-19

Persepsi Hambatan	Kesediaan Vaksinasi Covid-19				Total		<i>p-value</i>
	Ya		Tidak		N	%	
	n	%	n	%			
Tinggi	10	10.4	18	18.8	28	29.2	0.006
Rendah	45	46.9	23	24.0	68	70.8	
Total	55	57.3	41	42.7	96	100.0	

Sumber: Data Primer, 2022

Berdasarkan tabel 4.18 menunjukkan bahwa dari total 96 responden, diperoleh 10 responden (10.4%) dengan kategori persepsi hambatan yang tinggi dan 45 responden (46.9%) dengan kategori persepsi hambatan yang rendah bersedia melakukan vaksinasi Covid-19 sedangkan 18 responden (18.8%) dengan kategori persepsi hambatan yang tinggi dan 23 responden (24.0%) dengan kategori persepsi hambatan yang rendah tidak bersedia melakukan vaksinasi Covid-19.

Pada hasil uji *chi-square* terhadap variabel persepsi hambatan dengan kesediaan melakukan vaksinasi Covid-19 didapatkan $p\text{-value} = 0,006$ ($p < 0,05$). Sehingga dapat disimpulkan bahwa H_a diterima dan H_0 ditolak, sehingga terdapat hubungan yang bermakna antara persepsi hambatan responden dengan kesediaan vaksinasi Covid-19.

- j. Hubungan Isyarat untuk Bertindak (*Cues to Action*) dengan Kesediaan Vaksinasi Covid-19

Tabel 4. 19
Hubungan Isyarat untuk Bertindak (*Cues to Action*) dengan Kesediaan Vaksinasi Covid-19

Isyarat untuk Bertindak	Kesediaan Vaksinasi Covid-19				Total		<i>p-value</i>
	Ya		Tidak		N	%	
	n	%	n	%			
Tinggi	8	8.3	0	0	8	8.3	0.009
Rendah	47	49.0	41	42.7	88	91.7	
Total	55	57.3	41	42.7	96	100	

Sumber: Data Primer, 2022

Berdasarkan tabel 4.19 menunjukkan bahwa dari total 96 responden, diperoleh 8 responden (8.3%) dengan kategori isyarat untuk bertindak yang tinggi dan 47 responden (49.0%) dengan kategori isyarat untuk bertindak yang tinggi bersedia melakukan vaksinasi Covid-19 sedangkan 41 responden (42.7%) dengan kategori isyarat untuk bertindak rendah tidak bersedia melakukan vaksinasi Covid-19.

Pada hasil uji alternatif *chi-square* terhadap variabel isyarat untuk bertindak dengan kesediaan melakukan vaksinasi Covid-19 didapatkan p -

$value = 0.009$ ($p < 0,05$). Dapat disimpulkan bahwa H_a diterima dan H_o ditolak, sehingga terdapat hubungan yang signifikan antara isyarat untuk bertindak responden dengan kesediaan vaksinasi Covid-19.

- k. Hubungan Efikasi Diri (*Self Efficacy*) dengan Kesediaan Vaksinasi Covid-19

Tabel 4. 20
Hubungan Efikasi Diri (*Self Efficacy*) dengan
Kesediaan Vaksinasi Covid-19

Efikasi Diri	Kesediaan Vaksinasi Covid-19				Total		<i>p-value</i>
	Ya		Tidak		N	%	
	n	%	n	%			
Tinggi	38	39.6	3	3.1	41	42.7	0.000
Rendah	17	17.7	38	39.6	55	57.3	
Total	55	57.3	41	42.7	96	100	

Sumber: Data Primer, 2022

Berdasarkan tabel 4.20 menunjukkan bahwa dari total 96 responden, diperoleh 38 responden (39.6%) dengan kategori efikasi diri yang tinggi dan 17 responden (17.7%) dengan kategori efikasi diri yang rendah bersedia melakukan vaksinasi Covid-19 sedangkan 3 responden (3.1%) dengan kategori efikasi diri yang tinggi dan 38 responden (39.6%) dengan kategori efikasi diri yang rendah tidak bersedia melakukan vaksinasi Covid-19.

Pada hasil uji *chi-square* terhadap variabel keyakinan diri dengan kesediaan melakukan vaksinasi Covid-19 didapatkan $p-value = 0.000$

($p < 0,05$). Dapat disimpulkan bahwa H_a diterima dan H_o ditolak, sehingga terdapat hubungan yang signifikan antara efikasi diri responden dengan kesediaan vaksinasi Covid-19.

C. Pembahasan

1. Hubungan Jenis Kelamin dengan Kesediaan Vaksinasi Covid-19

Menurut Badan Pusat Statistik (BPS) jenis kelamin adalah suatu pembeda biologis antara laki-laki dan perempuan. Perbedaan biologis tersebut dapat dilihat dari alat kelamin dan perbedaan genetik. Berdasarkan penelitian yang telah dilakukan menunjukkan bahwa dari total 96 responden, terdapat 49 responden (51,0%) berjenis kelamin laki-laki dan 47 responden (49,0%) berjenis kelamin perempuan. Hasil uji *chi-square* yang dilakukan didapatkan hasil *p-value* sebesar 0.105 sehingga dapat disimpulkan bahwa H_a ditolak atau tidak terdapat hubungan yang signifikan antara variabel jenis kelamin dengan kesediaan vaksinasi Covid-19.

Penelitian ini sejalan dengan penelitian yang dilakukan oleh (C.S. et al., 2021) begitu juga dengan penelitian yang dilakukan oleh (Yurinanda et al., 2022). Responden laki-laki dan perempuan memiliki keterpaparan informasi yang sama terkait vaksinasi Covid-19 sehingga tidak ada kecenderungan diantara salah satunya.

Adapun hasil penelitian berbeda yang berkaitan dengan penerimaan vaksin Covid-19 yang dilakukan oleh (Hawlder et al., 2022) di 4 negara yaitu Bangladesh, India, Pakistan, dan Nepal bahwa ada hubungan yang signifikan antara jenis kelamin responden dengan penerimaan vaksinasi Covid-19. Di India responden perempuan lebih mungkin bersedia divaksinasi dibandingkan dengan responden laki-laki. Namun, di beberapa wilayah Negara India kesenjangan distribusi dipengaruhi oleh misinformasi, norma sosial patriarki, permasalahan akses menyebabkan perempuan lebih sedikit menerima vaksinasi dibandingkan laki-laki (Mishra, 2021). Berdasarkan penelitian yang dilakukan (Neumann-Böhme et al., 2020) bahwa populasi wanita lebih mudah diyakinkan untuk melakukan vaksinasi agar terbentuk *herd immunity* dan penelitian ini juga mengemukakan bahwa pria memiliki niat yang lebih tinggi dibandingkan wanita untuk melakukan vaksinasi Covid-19. Pemerintah sangat memegang peran penting untuk mengkampanyekan vaksinasi secara menyeluruh baik perempuan maupun laki-laki.

Sebuah studi tentang cakupan vaksinasi di kalangan remaja menemukan bahwa perempuan memiliki kemungkinan yang lebih rendah untuk divaksinasi lengkap dibandingkan dengan laki-laki (Sakou et al. 2011 dalam (Zintel et al., 2022). Pada penelitian lain yang dilakukan pada petugas kesehatan di Inggris dan Amerika Serikat bahwa petugas

kesehatan perempuan memiliki keraguan yang lebih tinggi untuk divaksinasi Covid-19 dibandingkan petugas laki-laki (Hall et al., 2021).

Anggota Asosiasi Medis Athena lebih banyak laki-laki (86,4%) daripada perempuan (83,8%) yang di vaksinasi. Negara Amerika Serikat pada Juli 2021 menyatakan bahwa petugas kesehatan perempuan memiliki kemungkinan yang kecil untuk divaksinasi Covid-19 dibandingkan dengan petugas kesehatan laki-laki (Simonson et al., 2021). Hal ini sejalan dengan hasil penelitian yang menunjukkan bahwa responden laki-laki lebih bersedia untuk melakukan vaksinasi Covid-19 dibandingkan dengan responden perempuan.

Namun menurut teori yang dikemukakan Green dalam (Sari et al., 2020) bahwa jenis kelamin termasuk faktor predisposisi atau faktor pemungkin yang memberi kontribusi terhadap perilaku kesehatan seseorang. Jenis kelamin perempuan cenderung lebih peduli terhadap kondisi lingkungan dan kesehatannya. Perempuan mempunyai kecenderungan berperilaku baik dibandingkan dengan laki-laki.

Hal terkait jenis kelamin juga dijelaskan dalam QS. Ali-Imran ayat

36. Allah Swt berfirman :

فَلَمَّا وَضَعَتْهَا قَالَتْ رَبِّ إِنِّي وَضَعْتُهَا أُنْثَىٰ وَاللَّهُ أَعْلَمُ بِمَا وَضَعْتَ وَلَئِنَّ الذَّكَرَ
كَأَلْأُنْثَىٰ ۖ وَإِنِّي سَمَّيْتُهَا مَرْيَمَ وَإِنِّي أُعِيذُهَا بِكَ وَذُرِّيَّتَهَا مِنَ الشَّيْطَانِ الرَّجِيمِ ۝٣٦

Terjemahnya :

“Maka ketika melahirkannya, dia berkata, “Ya Tuhanku, aku telah melahirkan anak perempuan.” Padahal Allah lebih tahu apa yang dia

lahirkan, dan laki-laki tidak sama dengan perempuan. "Dan aku memberinya nama Maryam, dan aku mohon perlindungan-Mu untuknya dan anak cucunya dari (gangguan) setan yang terkutuk."

Dalam tafsir Al-Jalalain dijelaskan bahwa pada saat anaknya lahir ternyata bayi yang dilahirkan adalah perempuan sedangkan ia mengharapkan anak laki-laki dikarenakan dibaktikan hanya anak laki-laki maka dia merasa menyesal. "*Wahai (Tuhanku! Sesungguhnya aku melahirkan anak perempuan.*". Allah lebih mengetahui apa yang dilahirkannya. Firman Allah Swt. yang merupakan interupsi bagi berita ini; menurut satu qiraat dengan ta baris di depan: *wadhā`tu* ("dan anak laki-laki tidaklah) seperti yang dimintanya itu (serupa dengan anak wanita) yang diberikan Tuhannya, sedangkan maksudnya untuk membaktikannya guna berkhidmat kepada agama. Sebagaimana diketahui, anak wanita tidaklah tepat untuk keperluan itu disebabkan fisiknya lemah, auratnya, masa haid yang dialaminya dan lain-lain. (Sesungguhnya aku telah menamainya Maryam, kulindungi dia serta anak-cucunya kepada-Mu dari setan yang terkutuk") atau terusir. Dalam sebuah hadis disebutkan, "*Tidak seorang bayi pun yang dilahirkan melainkan ia disentuh setan sewaktu ia dilahirkan itu sehingga ia menangis dengan suara keras kecuali Maryam dan putranya.*" (HR Bukhari dan Muslim) (Maqdis, 2020).

Tafsir yang berkaitan dengan konsep gender dalam Al-Qur'an yaitu tidak ada perbedaan kedudukan antara perempuan dan laki-laki di segala aktivitas termasuk untuk melakukan amal sholeh. Al Qur'an memberikan semangat bagi seluruh muslim untuk memperbanyak amal dan meningkatkan keimanan tanpa melihat gender seseorang, siapapun yang mendapatkan taqwa itulah yang paling mulia di sisi Allah.

Dalam Q.S. Ali Imran ayat 36 memang menjelaskan bahwa laki-laki dan perempuan memiliki perbedaan, namun perbedaan yang dimaksud adalah perbedaan biologis serta perbedaan kodrat perempuan yakni mengandung, melahirkan, dan juga menyusui sedangkan laki-laki tidak demikian. Laki-laki dan perempuan keduanya memiliki keunggulan masing-masing. Mereka juga memiliki sikap negatif dan positif yang sama. Hal ini mengemukakan pentingnya setiap laki-laki dan perempuan untuk menempatkan diri sesuai kodratnya, dan melakukan berbagai aktivitas sesuai potensi yang dimiliki masing-masing, demikianlah konsep gender yang dipahami dalam Al-Qur'an (Halim, 2014).

2. Hubungan Usia dengan Kesiediaan Vaksinasi Covid-19

Usia adalah umur individu yang dihitung mulai saat dilahirkan sampai ulang tahun. Semakin cukup umur, kematangan dan kekuatan seseorang akan lebih matang dalam berpikir dan bekerja (Pangkey et al., 2022). Berdasarkan hasil penelitian yang telah dilakukan menunjukkan bahwa dari total 96 responden, diperoleh kelompok usia terbanyak yaitu

dewasa sebanyak 44 responden (45.8%) dan kelompok usia paling sedikit yaitu remaja sebanyak 23 responden (24.0%). Hasil uji bivariat yang telah dilakukan dengan tingkat kemaknaan ($\alpha < 0.05$) diperoleh nilai *p-value* 0.742, maka disimpulkan bahwa H_a ditolak dan H_0 diterima, sehingga tidak terdapat hubungan yang signifikan antara usia responden dengan kesediaan vaksinasi Covid-19.

Hal ini sejalan dengan penelitian yang dilakukan oleh Hawlader dkk. (2022) dengan judul “*Covid-19 vaccine acceptance in South Asia: a multi-country study*” pada masyarakat Nepal dengan nilai *p-value* 0.304 yang diartikan bahwa tidak terdapat hubungan antara usia dengan penerimaan vaksinasi Covid-19. Selanjutnya pada penelitian yang sama pada masyarakat Bangladesh dan India juga tidak terdapat hubungan yang signifikan antara keduanya. Di Bangladesh, peserta berusia ≥ 46 tahun lebih mungkin untuk bersedia divaksinasi daripada mereka yang berusia ≤ 25 . Pada penelitian yang dilakukan oleh (C.S. et al., 2021) di Hong Kong bahwa masyarakat muda yang telah dewasa memiliki kecenderungan yang lebih besar untuk mengalami bias kekebalan dan mereka memiliki kekhawatiran yang tinggi tentang vaksinasi Covid-19.

Penelitian lain yang dilakukan oleh (Pak et al., 2021a) di Rusia dengan tingkat infeksi yang tinggi juga mendapatkan hasil bahwa tidak terdapat hubungan antara usia dengan penerimaan vaksinasi Covid-19, usia yang dominan menerima vaksin adalah usia remaja dan dewasa.

Seseorang yang berusia dewasa belum tentu memiliki perilaku yang positif, begitu pula sebaliknya hal ini dibuktikan dengan penelitian yang dilakukan (Rochmah, 2020).

Pada penelitian yang dilakukan oleh (Levin & Bradshaw, 2022) menggunakan metode survei populasi di Amerika Serikat terkait rasa curiga (skeptisme) sebagai penentu keraguan untuk melakukan vaksinasi Covid-19 didapatkan hasil bahwa usia <65 tahun memiliki rasa skeptisme yang lebih besar terkait vaksinasi Covid-19 dibandingkan dengan responden usia >65 tahun. Banyaknya paparan informasi negatif dan positif yang didapatkan pada usia <65 tahun menjadi alasan hal tersebut bisa terjadi, sedangkan pada masyarakat >65 tahun mereka lebih cenderung memiliki kecemasan akan paparan virus Covid-19 yang menjadikan mereka tidak ragu untuk melakukan vaksinasi Covid-19.

Semakin bertambah usia seseorang maka akan lebih tinggi kerentanan akan terpapar suatu penyakit, hal ini dijelaskan dalam penelitian yang dilakukan oleh (Tian & Tien, 2020) bahwa dibandingkan dengan individu berusia 40-49 tahun, individu yang berusia 70-79 dengan penyakit kronis melaporkan kondisi kesehatan yang lebih buruk. Perilaku kesehatan pada usia yang lebih tua telah ditemukan terkait dengan risiko kelemahan, tetapi bisa diantisipasi dengan menerapkan pola hidup yang sehat (Gil-Salcedo et al., 2020). Perilaku kesehatan yang buruk sangat

mempengaruhi sosial ekonomi pada suatu individu di usia yang rentan (Brunner et al., 2018).

Pada saat penelitian dilakukan, dari ketiga kelompok tersebut, responden usia dewasa adalah yang paling tinggi tidak bersedia melakukan vaksin, kebanyakan dari mereka merasa tidak akan terpapar virus Covid-19, hal ini sesuai dengan hasil yang dilakukan oleh González-Castro, dkk bahwa remaja dan orang dewasa yang baru muncul mungkin terlibat dalam perilaku berisiko, atau setidaknya dalam tindakan yang kurang protektif, sebagian karena rasa kebal terhadap cedera dan bahaya (González-Castro et al., 2021).

Selain itu, beberapa dari responden lansia mengaku bahwa masih sangat ragu dan cenderung takut untuk melakukan vaksin disebabkan mereka berpikir akan berdampak buruk pada kesehatan mereka dan tidak memiliki biaya untuk berobat jika mengalami efek samping setelah vaksinasi Covid-19. Hal ini juga dikemukakan dalam sebuah penelitian di Singapura bahwa keraguan akan vaksin sangat lazim di kalangan orang lanjut usia untuk pencegahan di kemudian hari (Tan et al., 2022). Bahkan di Singapura diterapkan kembali pembatasan dikarenakan tingkat vaksinasi yang buruk pada lansia ditambah juga dengan kedatangan varian *Delta* (Teo, 2021).

Adapun penjelasan bahwa didalam diri manusia terdapat faktor-faktor yang mempengaruhi perilaku masyarakat untuk meningkatkan

derajat kesehatan, dalam teori Lawrence Green faktor ini disebut dengan faktor predisposisi atau *predisposing factors*.

Secara kualitatif, persoalan umur sebenarnya bukan soal berapa tahun seseorang diberikan kesempatan hidup, tapi semaksimal apa dia mempergunakan dan mengisi umur itu untuk berbuat kebaikan. Dalam hal ini usia tidak hanya dihitung secara kuantitatif, tapi lebih pada aspek kebermanfaatannya dan produktivitasnya dalam melakukan kebaikan. Secara kuantitatif, umur kita saat ini rata-rata berkisar antara enam puluh hingga tujuh puluh tahun. Allah berfirman dalam QS. Al-Ahqaf ayat 15:

وَوَصَّيْنَا الْإِنْسَانَ بِوَالِدَيْهِ إِحْسَانًا حَمَلَتْهُ أُمُّهُ كُرْهًا وَوَضَعَتْهُ كُرْهًا وَحَمَلُهُ وَفِصْلُهُ ثَلَاثُونَ شَهْرًا حَتَّىٰ إِذَا بَلَغَ أَشُدَّهُ وَبَلَغَ أَرْبَعِينَ سَنَةً قَالَ رَبِّ أَوْزِعْنِي أَنْ أَشْكُرَ نِعْمَتَكَ الَّتِي أَنْعَمْتَ عَلَيَّ وَعَلَىٰ وَالِدَيَّ وَأَنْ أَعْمَلَ صَالِحًا تَرْضَاهُ وَأَصْلِحْ لِي فِي ذُرِّيَّتِي إِنِّي تُبْتُ إِلَيْكَ وَإِنِّي مِنَ الْمُسْلِمِينَ ١٥

Terjemahnya :

“Kami perintahkan kepada manusia supaya berbuat baik kepada dua orang ibu bapaknya, ibunya mengandungnya dengan susah payah, dan melahirkannya dengan susah payah (pula). Mengandungnya sampai menyapihnya adalah tiga puluh bulan sehingga apabila dia telah dewasa dan umurnya sampai empat puluh tahun ia berdoa, "Ya Tuhanku, tunjukilah aku untuk mensyukuri nikmat Engkau yang telah Engkau berikan kepadaku dan kepada ibu bapakku dan supaya aku dapat berbuat amal yang saleh yang Engkau ridai; berilah kebaikan kepadaku dengan (memberi kebaikan) kepada anak cucuku Sesungguhnya aku bertobat kepada Engkau dan sesungguhnya aku termasuk orang-orang yang berserah diri”

Dalam tafsir Ibnu Katsir disebutkan bahwa ayat ini menjelaskan tentang perintah tauhid ikhlas beribadah hanya karna Allah dan tidak menyekutukan Allah. Allah memerintahkan manusia untuk berbuat baik kepada kedua orang tuanya dengan kebaikan yang sempurna, dikarenakan ibunya telah mengandung dan melahirkannya dengan susah payah, begitu pula pada saat menyapih. Masa mengandung sampai dengan menyapih yang sempurna adalah tiga puluh bulan. Dan apabila anak itu dewasa dan mencapai usia empat puluh tahun yang dimana usia tersebut adalah umur untuk memperbaharui hidup serta berserah diri kepada Allah SWT (Abdullah, 2004).

3. Hubungan Status Pendidikan dengan Kesiediaan vaksinasi Covid-19

Marginalisasi sering dikaitkan dengan kemiskinan yang akan mengakibatkan terbatasnya seseorang terhadap akses pendidikan. Seseorang dikatakan bersekolah apabila mereka terdaftar dan aktif mengikuti pendidikan di suatu pendidikan formal maupun non formal yang berada di bawah pengawasan Kementerian Pendidikan Nasional (Kemdiknas), Kementerian Agama (Kemenag), atau instansi lainnya baik negeri maupun swasta (Badan Pusat Statistik, 2018b).

Berdasarkan hasil penelitian yang telah dilakukan menunjukkan bahwa terdapat 87 responden (90,6%) pernah bersekolah dan 9 responden (9,4%) tidak pernah bersekolah dan hasil uji alternatif *chi-square* menunjukkan nilai *p-value* 0.030 dan dapat disimpulkan bahwa H_a

diterima atau terdapat hubungan signifikan antara pendidikan responden dengan kesediaan vaksinasi Covid-19.

Hal ini sejalan dengan penelitian dengan judul “*Determinan Kesiediaan Masyarakat Menerima Vaksinasi Covid-19 di Sulawesi Tengah*” dengan *p-value* 0.006 (Ichsan et al., 2021a) dan didukung juga oleh penelitian yang dilakukan oleh Mutia Isnaini dkk di Kota Banjarmasin dengan *p-value* 0,003 yang berarti ada hubungan yang signifikan antara kedua hal tersebut (Farina, 2021). Hubungan yang signifikan ini juga dibuktikan oleh hasil penelitian dengan judul “*Acceptance of the Covid-19 vaccine based on the health belief model: A population-based survey in Hong Kong*” dengan nilai *p-value* 0,006 (C.S. et al., 2021).

Penelitian ini tidak sejalan dengan penelitian yang dilakukan di Rusia yaitu tidak ditemukan hubungan yang signifikan antara pendidikan dengan penerimaan vaksinasi Covid-19 (Pak et al., 2021b), begitu pula pada penelitian yang dilakukan oleh Ilias Mahmud, dkk (Mahmud et al., 2021a).

Penelitian yang dilakukan pada remaja di Austria menunjukkan bahwa status pendidikan mempengaruhi kesediaan remaja untuk melakukan vaksinasi Covid-19. Siswa Sekolah Menengah lebih bersedia melakukan vaksinasi dibandingkan dengan pekerja magang dengan usia yang sama (Humer et al., 2021). Hal ini juga sejalan dengan penelitian

yang dilakukan oleh (Afifi et al., 2020) serta penelitian yang dilakukan oleh (Sallam, 2021).

Hasil penelitian menyatakan bahwa 35.4% responden yang bersekolah tidak bersedia melakukan vaksinasi Covid-19. Hal ini bisa terjadi dikarenakan seseorang yang pernah bersekolah memiliki kemudahan akan memahami suatu informasi, namun pada lingkungan responden informasi negatif tentang vaksin Covid-19 lebih sering terdengar dan tersebar. Sejak pertama pengembangan vaksin Covid-19, masyarakat masih merasa khawatir tentang efektivitas serta keamanan vaksinasi yang menimbulkan keengganan untuk berpartisipasi. Sebagian masyarakat juga tidak mempercayai bahwa vaksinasi adalah salah satu solusi untuk mengakhiri pandemi (C. Lin et al., 2021).

Tingkat pendidikan merupakan hal yang mempengaruhi seseorang untuk memahami informasi yang diterima. Vaksinasi Covid-19 menimbulkan banyak pro kontra dan banyak informasi yang simpang siur kebenarannya. Responden yang pernah bersekolah (minimal baca tulis) lebih mudah memahami informasi yang disampaikan terkait vaksinasi Covid-19.

4. Hubungan Status Pekerjaan dengan Kesiediaan Vaksinasi Covid-19

Menurut Badan Pusat Statistik bekerja diartikan sebagai kegiatan ekonomi yang bermaksud untuk mendapatkan keuntungan atau pendapatan, bekerja dilakukan paling sedikit 1 jam dalam seminggu secara

terus menerus (Badan Pusat Statistik, 2021). Berdasarkan hasil penelitian yang telah dilakukan menunjukkan bahwa dari total 96 responden, terdapat 75 responden (78.1%) bekerja dan 21 responden (21.9%) tidak bekerja. Sedangkan hasil analisis bivariat didapatkan *p-value* 0.044 yang artinya terdapat hubungan signifikan antara status pekerjaan responden dengan kesediaan vaksinasi Covid-19.

Penelitian ini sejalan dengan penelitian yang dilakukan oleh Thompson tahun 2021 dengan judul “*Factors Associated With Racial/Ethnic Group–Based Medical Mistrust and Perspectives on Covid-19 Vaccine Trial Participation and Vaccine Uptake in the US*” *p-value* 0.003 (Thompson et al., 2021), selain itu juga didukung oleh penelitian yang dilakukan pada penduduk dewasa di Bangladesh pada tahun 2021 yaitu adanya hubungan yang bermakna antara pekerjaan seseorang dengan penerimaan vaksinasi Covid-19 (Patwary et al., 2021).

Penelitian lainnya yang tidak sejalan dengan dapat dilihat pada penelitian yang dilakukan di Sulawesi Tengah dengan *p-value* sebesar 0,129 sehingga tidak terdapat hubungan yang signifikan antara pekerjaan dengan kesediaan vaksinasi Covid-19, akan tetapi pekerjaan berhubungan secara signifikan dengan pengetahuan responden mengenai vaksinasi Covid-19, hal ini dikarenakan ketika seseorang bekerja akan mendapatkan pengalaman dalam bersosialisasi sehingga meningkatkan kemampuan seseorang untuk menerima hal-hal (informasi) baru (Ichsan et al., 2021).

Jika responden memiliki pekerjaan maka akan lebih mudah untuk terpapar informasi, hal ini didukung oleh penelitian yang dilakukan Chace Dwyer dkk bahwa pekerjaan atau pelatihan berdampak terhadap peningkatan pengetahuan seseorang (Chace Dwyer et al., 2019).

Survei yang dilakukan pada tenaga kesehatan di Republik Demokratik Kongo tidak semua peserta menyatakan bahwa mereka akan mendapatkan vaksinasi jika vaksin Covid-19 sudah tersedia. Ketersediaan tenaga kesehatan di negara ini cenderung rendah (Nzaji et al., 2020) dibandingkan dengan penelitian serupa yang dilakukan di Negara Prancis yang menunjukkan bahwa 77,6% (95% CI 76,2–79%) peserta mungkin setuju untuk divaksinasi Covid-19 (Detoc et al., 2020).

Selama pandemi Covid-19 melanda dunia, angka pengangguran di Indonesia bahkan di dunia semakin meningkat dikarenakan banyak tempat bekerja yang terpaksa tutup. Di Amerika Serikat individu yang termasuk *Black, Indigenous, People of Color* (BIPOC) lebih mungkin kehilangan pekerjaan selama pandemi. Tingkat vaksinasi di antara orang-orang BIPOC juga lebih tertinggal dibandingkan dengan rekan-rekan kulit putih. Disparitas dalam tingkat vaksinasi mungkin karena masalah akses (misalnya, kurangnya klinik yang dapat diakses, ketidakmampuan untuk mengambil cuti kerja), serta keragu-raguan vaksin yang berpotensi berakar pada ketidakpercayaan di bidang medis karena pengalaman historis dan kontemporer dari diskriminasi layanan kesehatan (Guo et al., 2022).

Masyarakat yang bekerja lebih mungkin untuk terpapar informasi dibandingkan dengan yang tidak bekerja. Sebuah penelitian mengungkapkan bahwa pengalaman kerja dipengaruhi oleh masa kerja dan pengalaman kerja mempengaruhi persepsi seseorang akan suatu hal (Wulandari et al., 2021). Keadaan yang ditemukan peneliti bahwa sebagian besar wanita yang memenuhi kriteria marginal tidak memiliki pekerjaan dan hanya mengandalkan penghasilan yang didapatkan pasangan mereka.

Allah memerintahkan hamba-Nya untuk menjelajahi berbagai belahan bumi untuk mendapatkan rezeki, mendapatkan makanan dan segala sesuatu dari bumi sebagai bentuk kekuasaan sang maha pencipta sebagaimana janji Allah kepada orang-orang mukmin dalam Q.S. Al-Mulk ayat 15:

هُوَ الَّذِي جَعَلَ لَكُمُ الْأَرْضَ نَلُوءًا فَاْمَشُوا فِي مَنَاكِبِهَا وَكُلُوا مِنْ رِزْقِهِ وَإِلَيْهِ
النُّشُورُ ١٥

Terjemahnya:

“Dialah yang menjadikan bumi untuk kamu yang mudah dijelajahi, maka jelajilah di segala penjurunya dan makanlah sebagian dari rezeki-Nya. Dan hanya kepada-Nyalah kamu (kembali setelah) dibangkitkan.

Dalam tafsir Ibnu Katsir ayat ini menjelaskan bahwa Allah Swt. memerintahkan umatnya untuk melakukan perjalanan kemana saja yang

kamu inginkan dari seluruh belahan bumi dan menyebarlah di segala penjuru bumi untuk melakukan berbagai usaha ataupun perdagangan. Ketahuilah bahwa usaha tersebut tidak akan membawa manfaat sama sekali kecuali atas kemudahan yang diberikan oleh-Nya. Dijelaskan juga makna *وَكُلُّوا مِنْ رِزْقِهِ* usaha adalah sarana yang tidak bertentangan dengan tawakkal, selain itu tempat kembali yang dimaksud adalah hari kiamat (Abdullah, 2004).

5. Hubungan Status Migran dengan Kesiediaan Vaksinasi Covid-19

Pertumbuhan penduduk yang terus meningkat dipengaruhi oleh tiga hal diantaranya kelahiran, kematian, dan migrasi. Menurut Badan Pusat Statistik (BPS) migran adalah penduduk yang melakukan perpindahan tempat tinggal melewati batas wilayah kelurahan/desa dalam kurun waktu lima tahun sebelum survei. Masyarakat melakukan perpindahan biasanya dipicu oleh ketimpangan yang terjadi antar daerah yang ditempati sekarang dengan daerah tujuan bermigrasi. Dengan ketimpangan tersebut perlu adanya pembangunan daerah yang lebih merata dan lebih terarah (Lausiry & Tumuka, 2019).

Berdasarkan penelitian yang telah dilakukan menunjukkan bahwa dari total 96 responden, terdapat 71 responden (74.0%) adalah masyarakat setempat dan 25 responden (26.0%) adalah masyarakat berstatus migran. Hasil analisis bivariat dengan menggunakan uji *chi-square* menunjukkan *p-value* sebesar $0.042 < 0.05$ yang berarti H_a diterima dan H_0 ditolak,

sehingga terdapat hubungan yang signifikan antara status migran dengan kesediaan vaksinasi Covid-19.

Hal ini sejalan dengan penelitian terkait hubungan migrasi terhadap tingkat kualitas sarana sanitasi rumah tangga pada tahun 2020 dengan *p-value* 0.001 (Sidabutar, 2020), hal ini didukung juga oleh penelitian yang dilakukan Qiao dkk tahun 2022 yang mengatakan tingkat vaksinasi bervariasi menurut status perkotaan di mana daerah perkotaan yang lebih besar memiliki tingkat vaksinasi yang lebih tinggi (Qiao et al., 2022).

Migran di beberapa negara telah terbukti menjadi kelompok rentan selama pandemi Covid-19, memiliki prevalensi infeksi dan angka kematian yang lebih tinggi (Hayward et al., 2021). Pada penelitian (Holz et al., 2022) niat vaksinasi migran secara keseluruhan lebih rendah bila dibandingkan dengan penduduk asli Jerman tanpa latar belakang migrasi.

Masyarakat marginal dengan status migran di Kecamatan Manggala memiliki persepsi yang kurang baik tentang virus Covid-19, beberapa mereka mengatakan jika tidak percaya akan adanya Covid-19. Hal ini juga disampaikan pada penelitian (Padela & Curlin, 2013) bahwa para pendatang cenderung memiliki tingkat religiusitas yang lebih tinggi. Efek ini memiliki dua konsekuensi: di satu sisi, ada efek negatif religiusitas terhadap persepsi ketakutan kolektif tentang infeksi Covid-19,

yang pada gilirannya menyebabkan rendahnya niat untuk melakukan vaksinasi.

Pada saat dilakukan penelitian, peneliti menanyakan bagaimana jika suatu saat responden terpapar Covid-19 dan jawaban mereka beranggapan bahwa hal tersebut sudah menjadi takdir dari Tuhan yang tidak perlu dikhawatirkan. Kepercayaan akan takdir yang berkaitan dengan kepercayaan Covid-19 juga disampaikan oleh (Fournet et al., 2018) alasan tidak melakukan vaksinasi dikarenakan dalam keyakinan takdir ketika datang penyakit serta bahwa gaya hidup yang berorientasi teologis saja memiliki kekuatan perlindungan terhadap penyakit itu sendiri.

Perbedaan yang cukup signifikan antara dikota dan didesa membuat banyak masyarakat dari desa yang bermigrasi ke kota. Hal ini dapat disebabkan oleh faktor ekonomi. Menurut mereka peluang lapangan pekerjaan di kota lebih besar dibandingkan di desa. Vaksinasi Covid-19 merupakan salah satu syarat pelaku perjalanan darat, udara, maupun air. Dari 25 responden yang berstatus migran, lebih banyak responden yang tidak bersedia divaksinasi Covid-19. Hal ini dikarenakan kebanyakan dari mereka berasal dari kabupaten yang ada di Sulawesi Selatan dan di sekitar Kota Makassar dan lebih memilih untuk tidak divaksin karena takut akan efek samping yang ditimbulkan.

6. Hubungan Persepsi Kerentanan (*Perceived susceptibility*) dengan Kesiediaan Vaksinasi Covid-19

Persepsi kerentanan (*perceived susceptibility*) adalah pendapat individu tentang kemungkinan untuk tertular suatu kondisi penyakit. Dalam hal ini kerentanan yang dimaksud adalah kerentanan tertular virus Covid-19. Kerentanan yang dirasakan mengacu pada keyakinan seseorang tentang peluang mereka untuk mendapatkan kondisi tertentu. Agar seseorang dapat mengambil tindakan, mereka harus percaya bahwa mereka berisiko terkena penyakit. Ketika seseorang percaya bahwa mereka berisiko untuk suatu penyakit, mereka akan lebih mungkin untuk melakukan sesuatu untuk mencegah hal tersebut terjadi, dan sebaliknya jika seseorang percaya bahwa mereka tidak berisiko maka seringkali memiliki perilaku yang kurang sehat (Washburn, 2020).

Berdasarkan penelitian yang dilakukan menunjukkan bahwa sebagian besar responden yang memiliki persepsi kerentanan kategori rendah lebih bersedia untuk divaksin dibandingkan dengan responden yang memiliki persepsi kerentanan yang tinggi. Berdasarkan hasil analisis bivariat dengan uji *chi-square* didapatkan *p-value* sebesar 0.816, dimana nilai $p > 0.05$ yang berarti H_0 diterima dan H_a ditolak, hal ini menunjukkan bahwa tidak terdapat hubungan yang signifikan antara persepsi kerentanan dengan kesiediaan vaksinasi Covid-19.

Sejalan dengan penelitian yang dilakukan di Hong Kong oleh (C.S. et al., 2021), penelitian lain yang sejalan juga dilakukan bahwa tidak ada hubungan yang bermakna antara kedua hal tersebut. Penelitian di Arab Saudi juga mengemukakan bahwa persepsi kerentanan yang dirasakan bukan sesuatu yang berperan penting dalam niat seseorang untuk menerima vaksin (Alobaidi, 2021).

Penelitian lain di Arab Saudi dengan menggunakan metode survei *cross-sectional* mendapatkan hasil bahwa terdapat hubungan yang bermakna kerentanan yang dirasakan terhadap niat menerima vaksin (Zampetakis & Melas, 2021b). Penelitian dengan judul “*Implementation Of The Health Belief Model On The Execution Of Vaccinations In The Context Of Dealing With The Corona Virus Disease-19 (Covid-19) Pandemic At Health Workers In Nagan Raya District*” juga menyatakan hal yang sama (Hardiansyah et al., 2022).

Banyak ahli berpendapat bahwa orang dengan tingkat kerentanan yang dirasakan lebih tinggi, lebih mungkin untuk terlibat dalam perilaku kesehatan untuk mengurangi risiko terjangkit suatu penyakit, dibandingkan dengan mereka yang memiliki persepsi kerentanan yang lebih rendah. Sebuah studi mengungkapkan efek langsung dari kerentanan yang dirasakan pada niat penyerapan vaksin Zika (Guidry et al., 2019).

Suatu penelitian tentang keraguan melakukan vaksinasi Covid-19 mengemukakan bahwa persepsi kerentanan dan keparahan tidak

berdampak pada keraguan (Romate et al., 2022a). Temuan serupa mengamati kerentanan yang dirasakan dan keparahan yang dirasakan sebagai prediktor paling kuat di sebagian besar studi (Chen et al., 2021).

Berdasarkan hasil yang didapatkan peneliti dilapangan bahwa sebagian besar masyarakat marginal memiliki persepsi kerentanan yang rendah, hal ini dikarenakan kepercayaan bahwa mereka kebal akan virus Covid-19 sehingga tidak ada hal yang perlu dicemaskan. Setiap hari dihadapkan dengan sampah dan barang bekas yang menurut mereka lebih memiliki banyak kuman dan virus akan tetapi mereka tidak pernah mengalami sakit yang parah, sedangkan responden dengan persepsi kerentanan yang tinggi tidak bersedia untuk divaksinasi dikarenakan mereka mempunyai penyakit bawaan (komorbid) yang menjadikan cemas untuk divaksin sehingga lebih memilih untuk tidak melakukannya.

7. Hubungan Persepsi Keparahan (*Perceived Severity*) dengan Kesiediaan Vaksinasi Covid-19

Keparahan yang dirasakan atau biasa juga disebut dengan keseriusan yang dirasakan (*perceived severity/perceived seriousness*) mengacu pada konsekuensi negatif yang dihubungkan oleh individu dengan suatu peristiwa, dalam hal ini terdiagnosis positif Covid-19. Konsekuensi ini akan berhubungan dengan peristiwa yang diantisipasi akan terjadi di masa depan atau keadaan saat ini dengan masalah kesehatan yang sudah ada sebelumnya (Miles, 2017).

Hasil penelitian menunjukkan responden dengan persepsi keparahan yang rendah lebih dominan yang bersedia untuk melakukan vaksinasi Covid-19 dan responden dengan kategori persepsi keparahan yang tinggi lebih banyak yang tidak bersedia untuk divaksin. Berdasarkan uji chi-square didapatkan *p-value* sebesar 0.019 maka H_0 ditolak dan dapat disimpulkan bahwa terdapat hubungan yang bermakna antara persepsi keparahan dengan kesediaan vaksinasi Covid-19 pada masyarakat marginal Kecamatan Manggala.

Hal ini sejalan dengan penelitian (Mahmud et al., 2021b) dan penelitian (Erawan et al., 2021) di Yogyakarta. Penelitian serupa juga dilakukan pada masyarakat Kota Banda Aceh terhadap vaksin Covid-19 yang menunjukkan bahwa terdapat hubungan yang sangat signifikan antara persepsi keparahan dengan kesediaan dengan $p=0,001$ dan OR 2,195 untuk melaksanakan vaksin Covid-19 dibandingkan dengan orang yang tidak merasa ada keparahan (Hidayattullah et al., 2021).

Penelitian lain yang dilakukan pada tenaga kesehatan di Kabupaten Nagan Raya mendapatkan hasil sebaliknya, bahwa tidak ada hubungan yang signifikan antara persepsi keparahan dengan pelaksanaan vaksinasi untuk menanggulangi pandemi Covid-19 (Hardiansyah et al., 2022b). Hasil serupa juga didapatkan dalam penelitian di Kota Jambi dengan tujuan menganalisis konstruk HBM terhadap vaksinasi Covid-19 pada masyarakat Kota Jambi (Yurinanda et al., 2022). Penelitian yang

dilakukan oleh Yelli dkk tahun 2021 juga menunjukkan bahwa tidak ada pengaruh persepsi keseriusan pencegahan Covid-19 dengan perilaku pencegahan dengan nilai $p = 0.816$ (Rusyani et al., 2021).

Tingkat keparahan suatu penyakit dapat dilihat dari seberapa besar dampak yang akan ditimbulkan apabila seseorang terpapar penyakit tersebut. Responden pada penelitian ini rata-rata menjawab bahwa mereka sangat setuju bahwa Covid-19 akan sangat berdampak pada kondisi finansial dan dapat merubah kehidupan ekonomi mereka menjadi lebih sulit. Namun sebagian responden tidak setuju bahwa timbul ketakutan bahkan kecemasan yang kuat jika terpapar virus Covid-19. Hal tersebut menjadi penyebab banyaknya responden yang memiliki persepsi keparahan yang rendah.

Pada penelitian yang dilakukan (Chong et al., 2020) mengungkapkan bahwa keparahan yang dirasakan secara signifikan memprediksi kepatuhan terhadap langkah-langkah perlindungan dan merupakan hal penentu yang penting dari kemauan masyarakat untuk bekerja sama dan mengadopsi perilaku protektif kesehatan selama pandemi Covid-19.

Alasan yang didapatkan peneliti di lapangan, sebagian besar dari responden bersedia melakukan vaksinasi tetapi memiliki persepsi keparahan yang rendah. Penyebab hal ini bisa ditemukan peneliti adalah informasi yang beredar saat ini pada masyarakat marginal Kecamatan

Manggala bahwa hal tersebut menjadi salah satu persyaratan administrasi. Seperti Instruksi Kementerian Dalam Negeri (Inmendagri) nomor 15 tahun 2021 dan Surat Edaran Satgas Penanganan Covid-19 Nomor 16 Tahun 2021 tentang ketentuan Perjalanan Orang Dalam Negeri pada masa pandemi Covid-19, maka pelaku perjalanan diwajibkan untuk menunjukkan bukti vaksin setidaknya dosis pertama (Satgas Covid -19, 2021).

Selain itu responden mengatakan bahwa vaksin adalah syarat untuk menerima Bantuan Langsung Tunai (BLT) dari pemerintah setempat. Syarat ini juga diberlakukan oleh hampir seluruh pemerintah daerah guna meningkatkan cakupan vaksinasi Covid-19 di Indonesia sekaligus menanggulangi dampak penurunan ekonomi akibat pandemi Covid-19 (Kurniawan, 2020).

Banyak dari masyarakat mengatakan bahwa Covid-19 merupakan penyakit seperti influenza sehingga tidak perlu takut terpapar, apabila terinfeksi pun tidak ada hal yang perlu dikhawatirkan. Karena akan sembuh dengan sendirinya seiring berjalannya waktu dan membaiknya kondisi tubuh seseorang tersebut.

8. Hubungan Persepsi Manfaat (*Perceived Benefit*) dengan Kesiediaan Vaksinasi Covid-19

Manfaat yang dirasakan mengacu pada keyakinan bahwa penggunaan vaksin Covid-19 akan mengurangi risiko atau keseriusan

terhadap ancaman penyakit. Akhirnya, hambatan yang dirasakan, mengacu pada keyakinan bahwa di vaksinasi terhadap Covid-19 dibatasi karena kesulitan yang berkaitan dengan psikososial, fisik, atau faktor finansial (Zampetakis & Melas, 2021). Keyakinan bahwa tindakan akan mendapatkan hasil yang bermanfaat membuat seseorang lebih berisiko tinggi untuk mengambil tindakan. Manfaat dari mengubah perilaku tidak cukup kuat untuk menyebabkan perubahan, meskipun seseorang tersebut percaya bahwa mereka rentan. Manfaat yang dirasakan mungkin akan sebanding dengan hambatan yang dirasakan (Washburn, 2020).

Berdasarkan hasil penelitian yang telah dilakukan menunjukkan bahwa responden dengan persepsi manfaat kategori tinggi lebih banyak yang bersedia untuk divaksinasi dibandingkan dengan yang tidak bersedia di vaksinasi Covid-19. Hasil analisis bivariat dengan menggunakan uji *chi-square* menunjukkan *p-value* sebesar 0.001 bahwa terdapat hubungan yang signifikan antara persepsi manfaat dengan kesediaan vaksinasi Covid-19.

Penelitian ini sejalan dengan penelitian (Yurinanda et al., 2022b) dengan metode *Structural Equation Modeling* (SEM) bahwa tindakan melakukan vaksinasi secara signifikan dipengaruhi oleh persepsi manfaat dan persepsi hambatan yang juga dipengaruhi secara signifikan oleh keparahan dan keseriusan yang dirasakan. Penelitian lain yang memperlihatkan hasil bahwa adanya hubungan yang signifikan antara

persepsi manfaat dengan perilaku pencegahan juga dilakukan oleh Umi dan Nova pada tahun 2020 (Narsih & Hikmawati, 2020). Oleh karena itu adanya keterkaitan antara satu dengan lainnya pada konstruk HBM terhadap vaksinasi Covid-19.

Adapun penelitian yang tidak sejalan dilakukan oleh (Rusyani et al., 2021b) terkait praktik pencegahan Covid-19 dengan *p-value* sebesar 0.057 yang menunjukkan bahwa tidak ada hubungan signifikan antara keduanya. Hasil yang sama juga ditemukan pada penelitian terkait analisis HBM terkait pencegahan Covid-19 pada ibu hamil (Fransiska et al., 2022). Akan tetapi sering ditemukan dalam beberapa kasus memiliki interaksi negatif dengan perilaku pencegahan. Interaksi negatif yang dimaksudkan seperti ketika persepsi risiko tinggi, tetapi peluang keberhasilannya sangat kecil, kemungkinan penerapan perilaku pencegahan menjadi berkurang (Aghababaei et al., 2020).

Vaksinasi Covid-19 masih menjadi sesuatu yang dipertanyakan manfaatnya dikalangan masyarakat marginal, mereka berasumsi bahwa melakukan vaksinasi hanya akan menguntungkan pihak pemerintah dan merugikan untuk mereka dikarenakan banyak informasi yang beredar terkait efek samping vaksin Covid-19.

9. Hubungan Persepsi Hambatan (*Perceived Barriers*) dengan Kesiediaan Vaksinasi Covid-19

Hambatan yang dirasakan (*perceived barrier*) ini mengacu pada perasaan seseorang tentang hambatan untuk melakukan tindakan kesehatan yang direkomendasikan. Perasaan seseorang tentang hambatan memiliki makna yang luas. Hambatan bisa saja mengarah pada analisis biaya atau manfaat. Seseorang tersebut mempertimbangkan efektivitas tindakan terhadap persepsi bahwa itu mungkin mahal, berbahaya (misalnya, efek samping), tidak menyenangkan atau menyakitkan, memakan waktu, atau tidak nyaman (Wayne W. LaMorte, MD, PhD, 2019).

Berdasarkan hasil penelitian yang telah dilakukan menunjukkan bahwa 68 responden memiliki persepsi hambatan yang rendah dan 28 responden memiliki persepsi hambatan yang tinggi. Berdasarkan hasil analisis bivariat mendapatkan hasil *p-value* 0.006 dan disimpulkan bahwa terdapat hubungan yang signifikan antara persepsi hambatan dengan kesediaan vaksinasi Covid-19.

Jika hambatan yang dirasakan responden tinggi untuk melakukan vaksinasi Covid-19 maka semakin tinggi juga ketidaksiediaan responden untuk melakukan vaksinasi Covid-19. Sebaliknya jika responden merasa hambatan untuk melakukan vaksinasi rendah maka akan semakin tinggi juga kesediaan untuk melakukan vaksinasi Covid-19. Hal ini sejalan dengan penelitian (Hupunau et al., 2019) dan penelitian yang dilakukan oleh Wulan dkk dengan hasil uji statistik *Spearman Rank* $p=0,028$ yang

disimpulkan bahwa ada hubungan antara persepsi hambatan dengan suatu penyakit (Prihantini et al., 2017).

Namun, berbeda dengan penelitian yang dilakukan Martin dkk bahwa hambatan yang dirasakan tidak signifikan mempengaruhi penerimaan vaksin Covid-19, hal ini dibuktikan dengan adanya korelasi negatif antara kedua hal tersebut (C.S. et al., 2021).

Sebagaimana yang telah diketahui bahwa untuk melakukan sesuatu dapat dipertimbangkan melalui hambatan yang akan dirasakan. Masyarakat marginal yang menjadi responden sebagian besar ragu-ragu untuk melakukan vaksinasi Covid-19. Hal terbesar yang menjadi hambatan dipicu oleh rasa khawatir responden akan efek samping yang akan ditimbulkan oleh vaksin Covid-19. Hal ini juga disampaikan dalam berbagai penelitian yang meneliti terkait keraguan terhadap vaksinasi Covid-19 (Astuti et al., 2021).

Menurut teori yang dikembangkan oleh Stretcher dan Rosenstock dijelaskan keyakinan seseorang akan ancaman akan suatu penyakit, persepsi manfaat yang dirasakan, juga hambatan yang terkait dengan perilaku kesehatan akan memprediksi kemungkinan individu mengadopsi perilaku kesehatan tersebut atau tidak dikemudian hari (Wayne W. LaMorte, MD, PhD, 2019).

Pada penelitian yang dilakukan oleh Yalew dkk. menyatakan responden yang memiliki kategori persepsi hambatan rendah 3,17 kali

lebih mungkin memiliki respons perilaku yang baik terhadap tindakan pencegahan Covid-19 daripada responden dengan persepsi hambatan yang tinggi. Oleh karena itu, tingkat kepatuhan terhadap perilaku pencegahan dapat ditingkatkan dengan mengurangi persepsi hambatan (Yalew et al., 2021).

Semakin rendah persepsi hambatan seseorang maka akan semakin tinggi kesediaan orang tersebut untuk melakukan suatu perilaku pencegahan, hal ini sesuai dengan yang didapatkan peneliti lapangan jika responden mengatakan tidak ada hambatan yang berarti untuk melakukan vaksinasi hanya saja beberapa dari mereka enggan dikarenakan takut akan efek samping yang akan dirasakan pasca melakukan vaksinasi. Responden lansia bahkan takut jika vaksinasi Covid-19 ini akan menyebabkan kematian pada usia rentan.

10. Hubungan Isyarat untuk Bertindak (*Cues to Action*) dengan Kesediaan Vaksinasi Covid-19

Isyarat untuk bertindak (*cues to action*) Ini adalah stimulus yang diperlukan untuk memicu proses pengambilan keputusan untuk menerima tindakan kesehatan yang direkomendasikan. Isyarat ini dapat bersifat internal (misalnya, nyeri dada, mengi, dll.) atau eksternal (misalnya, nasihat dari orang lain, penyakit anggota keluarga, artikel surat kabar, dll.) (Wayne W. LaMorte, MD, PhD, 2019).

Berdasarkan penelitian yang telah dilakukan menunjukkan bahwa 47 responden (49.0%) dengan kategori isyarat untuk bertindak yang tinggi bersedia melakukan vaksinasi Covid-19 sedangkan 41 responden (42.7%) dengan kategori isyarat untuk bertindak rendah tidak bersedia melakukan vaksinasi Covid-19. Pada hasil uji *chi-square* terhadap variabel isyarat untuk bertindak dengan kesediaan melakukan vaksinasi Covid-19 pada masyarakat marginal Kecamatan Manggala Kota Makassar didapatkan *p-value* = 0,009 ($p < 0,05$) dimana H_a diterima dan H_0 ditolak, sehingga dapat disimpulkan bahwa terdapat hubungan bermakna di antara kedua hal tersebut.

Hal ini sejalan dengan penelitian yang dilakukan oleh (Keshani et al., 2018) bahwa isyarat untuk bertindak memiliki hubungan positif dan signifikan dengan kualitas perubahan pola hidup pada remaja dan didukung pula oleh penelitian terkait pemanfaatan deteksi dini HIV dengan *p-value* 0.024 bahwa semakin kuat isyarat untuk bertindak, semakin tinggi pemanfaatan layanan VCT (*Voluntary Counseling and Testing*) (Lambok Nita Situmorang et al., 2019). Adapun penelitian yang tidak sejalan terkait persepsi perilaku pencegahan Covid-19 pada pekerja industri di Indonesia mengemukakan bahwa isyarat untuk bertindak satu-satunya konstruk HBM yang tidak memiliki hubungan dengan perilaku pencegahan (Ramdan et al., 2022).

Penelitian yang dilakukan (Alobaidi, 2021) menunjukkan bahwa isyarat untuk bertindak merupakan salah satu faktor yang menghambat kesediaan untuk melakukan vaksinasi Covid-19 dan didukung juga oleh penelitian di China bahwa isyarat untuk bertindak bisa datang dari rekomendasi dari pihak berwenang, rekomendasi dari teman atau keluarga, vaksinasi otoritas, dan vaksinasi teman atau keluarga. Hal ini juga didukung dengan penelitian oleh (Patwary et al., 2021) yang menyebutkan bahwa sebagian besar konstruk HBM berpengaruh terhadap penerimaan vaksinasi Covid-19 termasuk isyarat untuk bertindak. Penelitian lain menyebutkan bahwa seseorang melakukan vaksinasi apabila memiliki hubungan dekat dengan orang yang divaksinasi (Wong et al., 2020).

Dukungan dari lingkungan merupakan faktor yang sangat mempengaruhi kesediaan masyarakat marginal untuk melakukan vaksinasi Covid-19. Beberapa dari responden mengaku melakukan vaksinasi dikarenakan arahan dari pasangannya. Selain itu peran pemerintah juga menjadi faktor terbesar masyarakat marginal bersedia untuk divaksin, dikarenakan pengurusan administrasi harus menunjukkan bukti bahwa yang bersangkutan telah melakukan vaksinasi Covid-19.

Adapun alasan masyarakat kategori *cues to action* yang tinggi tidak bersedia melakukan vaksinasi dikarenakan mereka memiliki rasa optimistik dimana kondisi ini adalah meyakini diri sendiri bahwa tidak

akan terpapar hal-hal yang negatif dalam hal ini Covid-19. Masyarakat juga merasa jika mereka memiliki sistem imunitas yang baik dan sudah melakukan pencegahan walaupun tidak dalam bentuk vaksinasi Covid-19.

11. Hubungan Efikasi Diri (*self efficacy*) dengan Kesiediaan Vaksinasi Covid-19

Self Efficacy adalah keyakinan seseorang bahwa orang tersebut akan berhasil menjalani perilaku yang dilakukan untuk memberikan hasil yang lebih baik di kemudian hari (Dr. Irwan SKM, 2017). Keyakinan diri seseorang adalah hal yang paling berpengaruh ketika seseorang tersebut ingin melakukan sesuatu. Efikasi diri mengacu pada persepsi individu tentang kemampuannya untuk berhasil melakukan suatu perilaku. Keyakinan pada kemampuan seseorang untuk mempengaruhi perubahan hasil adalah komponen kunci dari perubahan perilaku kesehatan (Glanz et al., 2008).

Berdasarkan hasil penelitian yang telah dilakukan menunjukkan bahwa 38 responden (39.6%) dengan kategori keyakinan diri yang tinggi dan 17 responden (17.7%) dengan kategori keyakinan diri yang rendah bersedia melakukan vaksinasi Covid-19. Pada hasil uji *chi-square* terhadap variabel keyakinan diri dengan kesiediaan melakukan vaksinasi Covid-19 pada masyarakat marginal Kecamatan Manggala Kota Makassar didapatkan *p-value* = 0,000 ($p < 0,05$). Sehingga dapat disimpulkan bahwa terdapat hubungan bermakna di antara kedua hal tersebut.

Hal ini sejalan dengan penelitian yang dilakukan oleh (Mardiati & Ghozali, 2021) dengan *p-value* 0.000 dan didukung juga dengan penelitian yang dilakukan (M. Rahman et al., 2021) bahwa efikasi diri berpengaruh positif terhadap vaksinasi Covid-19.

Suatu penelitian tentang vaksin antara konstruksi HBM dan keraguan vaksin menunjukkan bahwa manfaat yang dirasakan, hambatan yang dirasakan, isyarat untuk bertindak, dan *self-efficacy* secara langsung mempengaruhi keraguan vaksin. Efikasi diri menunjukkan pengaruh yang paling tinggi terhadap keragu-raguan melalui pengetahuan tentang vaksin, menunjukkan bahwa keyakinan individu terhadap kemampuan mereka untuk divaksinasi sangat dipengaruhi oleh pemahaman mereka tentang vaksin dan dapat mengurangi keragu-raguan vaksin (Romate et al., 2022).

Menurut (Kim & Kim, 2020) pengaruh terbesar dalam perilaku pencegahan adalah efikasi diri. Untuk meningkatkan kepercayaan individu dalam mengambil tindakan pencegahan yang kemudian akan meningkatkan tindakan pencegahan. Selain itu, program pemerintah juga harus fokus pada penguatan dukungan sosial melalui peningkatan interaksi dalam masyarakat. Akan tetapi walaupun seseorang mungkin merasa percaya diri dengan kemampuan mereka sendiri untuk terlibat dalam perilaku pencegahan, mereka tidak selalu berpikir bahwa respons mereka efisien dalam mengurangi ancaman terhadap suatu penyakit (Y. Tang et al., 2020).

Keyakinan diri adalah aspek yang penting dalam pribadi seseorang dan berfungsi penting untuk mengaktualisasikan potensi yang dimilikinya. Seseorang yang tidak memiliki kepercayaan diri akan bingung dalam bertindak dan akhirnya akan menimbulkan masalah. Sesungguhnya agama Islam memerintahkan kepada kita semua agar kita percaya diri dan tidak putus asa dalam mencari rahmat dan hidayah Allah SWT. Manusia wajib ikhtiar kepada Allah SWT karena semua masalah pasti ada jalan keluarnya. Vaksinasi Covid-19 merupakan salah satu ikhtiar umat manusia untuk menanggulangi pandemi Covid-19. Hal ini membuktikan bahwa kita mendengarkan perintah Allah untuk tidak berputus asa.

Sebagaimana pesan Nabi Yakub As kepada anak-anaknya dalam mencari saudaranya dalam Q.S. Yusuf/ 12:87.

يَبْنَیَّ اذْهَبُوا فَتَحَسَّسُوا مِنْ یُوسُفَ وَآخِیْهِ وَلَا تَأْتِسُوا مِنْ رَّوْحِ اللّٰهِ اِنَّهٗ لَا یَأْتِسُ
مِنْ رَّوْحِ اللّٰهِ اِلَّا الْقَوْمُ الْکٰفِرُوْنَ ۝۸۷

Terjemahnya:

“Wahai anak-anakku! Pergilah kamu, carilah (berita) tentang Yusuf dan saudaranya dan jangan kamu berputus asa dari rahmat Allah. Sesungguhnya yang berputus asa dari rahmat Allah, hanyalah orang-orang yang kafir.”

Tafsir Ibnu Katsir menjelaskan bahwa Allah Swt. menceritakan tentang Nabi Yaqub yang memerintahkan anak-anaknya untuk mencari berita tentang Yusuf dan saudaranya yang bernama Bunyamin dengan cara

pergi ke suatu negeri. Lafaz *tahassus* digunakan untuk mencari berita kebaikan, sedangkan *tajassus* digunakan untuk mencari berita keburukan. Ya'qub memberikan semangat kepada mereka, dan berpetuah untuk tidak berputus asa dari rahmat Allah Swt. Dengan kata lain, janganlah kalian putus harapan dari rahmat Allah dalam menghadapi tantangan dan meraih cita-cita yang dituju. Karena sesungguhnya tiada yang berputus harapan dari rahmat Allah kecuali orang-orang kafir (Abdullah, 2004).

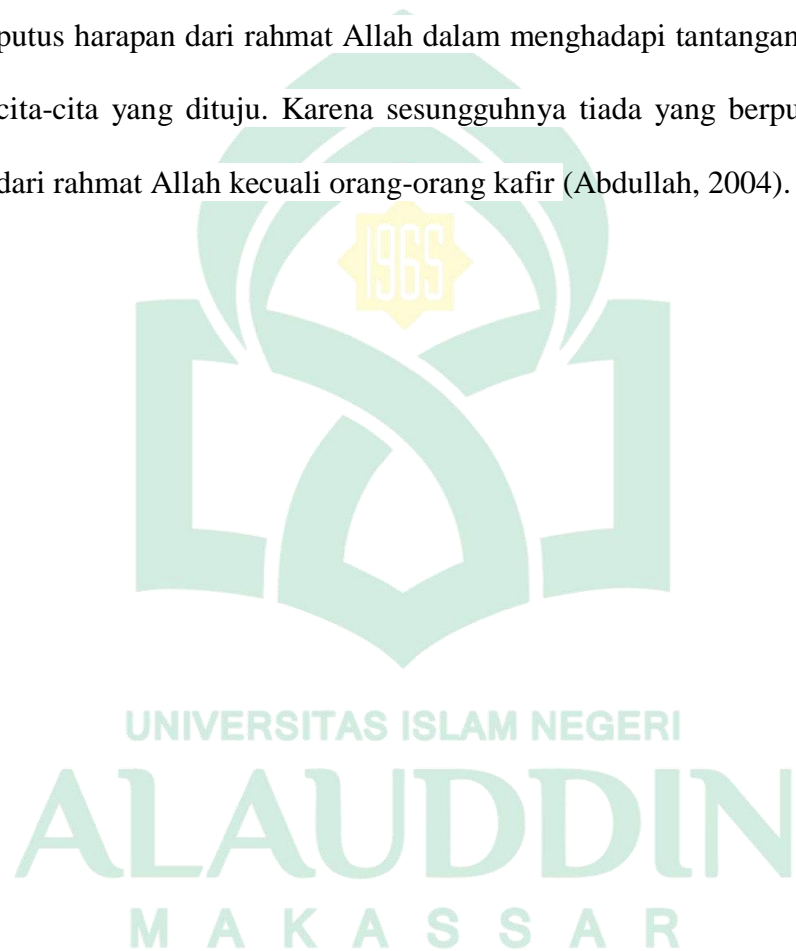

BAB V

PENUTUP

A. Kesimpulan

Berdasarkan hasil penelitian tentang determinan kesediaan Vaksinasi Covid-19 pada masyarakat marginal Kecamatan Manggala Kota Makassar tahun 2022 dapat disimpulkan bahwa:

1. Pada karakteristik responden variabel yang memiliki hubungan dengan kesediaan vaksinasi Covid-19 adalah status pendidikan ($p=0.030$), status pekerjaan ($p=0.044$), serta status migran ($p=0.042$). Sedangkan variabel yang tidak memiliki hubungan adalah jenis kelamin ($p=0.105$) dan usia ($p=0.742$) dengan kesediaan vaksinasi Covid-19 pada masyarakat marginal Kecamatan Manggala Kota Makassar.
2. Tidak ada hubungan bermakna antara persepsi kerentanan (*perceived susceptibility*) dengan kesediaan vaksinasi Covid-19 pada masyarakat marginal Kecamatan Manggala Kota Makassar ($p=0.816$).
3. Ada hubungan bermakna antara persepsi keparahan (*perceived severity*) dengan kesediaan vaksinasi Covid-19 pada masyarakat marginal Kecamatan Manggala Kota Makassar ($p=0.019$).
4. Ada hubungan bermakna antara persepsi manfaat (*perceived benefit*) dengan kesediaan vaksinasi Covid-19 pada masyarakat marginal Kecamatan Manggala Kota Makassar ($p=0.001$).

5. Ada hubungan bermakna antara persepsi hambatan (*perceived barriers*) dengan kesediaan vaksinasi Covid-19 pada masyarakat marginal Kecamatan Manggala Kota Makassar ($p=0.006$).
6. Ada hubungan bermakna antara isyarat untuk bertindak (*cues to action*) dengan kesediaan vaksinasi Covid-19 pada masyarakat marginal Kecamatan Manggala Kota Makassar ($p=0.009$).
7. Ada hubungan bermakna antara efikasi diri (*self efficacy*) dengan kesediaan vaksinasi Covid-19 pada masyarakat marginal Kecamatan Manggala Kota Makassar ($p=0.000$).

B. Saran

Berdasarkan penelitian mengenai determinan kesediaan vaksinasi Covid-19 pada masyarakat marginal Kecamatan Manggala Kota Makassar, terdapat beberapa hal yang ingin disarankan oleh peneliti sebagai berikut:

1. Bagi Pemerintah Setempat

Berdasarkan yang didapatkan peneliti di lapangan masih banyak masyarakat yang memiliki persepsi yang buruk akan perilaku pencegahan Covid-19 sehingga berpengaruh terhadap kesediaan vaksinasi Covid-19, sebaiknya petugas kesehatan setempat memberikan penyuluhan yang lebih merata untuk meningkatkan pengetahuan positif masyarakat terkait vaskinasi Covid-19 serta terus mempertahankan perilaku ramah yang telah diterapkan.

2. Bagi Masyarakat

Berdasarkan yang didapatkan peneliti bahwa masyarakat sangat enggan memeriksakan kesehatan untuk itu peneliti berharap masyarakat lebih memperhatikan kondisi kesehatan dan segera memeriksakan kesehatan di fasilitas pelayanan kesehatan setempat dan jangan ragu ataupun takut untuk diperiksa.

3. Bagi Peneliti Selanjutnya

Dapat meneliti dengan menggunakan variabel-variabel lain yang berkaitan dengan vaksinasi Covid-19 dan menggunakan jenis penelitian kualitatif agar mendapatkan hasil yang lebih spesifik.

DAFTAR PUSTAKA

- Abdullah. (2004a). *Tafsir Ibnu Katsir* (M. Yusuf Harun, Ed.). Pustaka Imam Asy-Syafi'i.
- Abdullah. (2004b). *Tafsir Ibnu Katsir* (M. Yusuf Harun, Ed.). Pustaka Imam Asy-Syafi'i.
- Afifi, T. O., Salmon, S., Taillieu, T., Stewart-tufescu, A., Fortier, J., & Driedger, S. M. (2020). *Older adolescents and young adults willingness to receive the COVID-19 vaccine: Implications for informing public health strategies. January.*
- Aghababaei, S., Bashirian, S., Soltanian, A., Refaei, M., Omidi, T., Ghelichkhani, S., & Soltani, F. (2020). Perceived risk and protective behaviors regarding COVID-19 among Iranian pregnant women. *Middle East Fertility Society Journal*, 25(1). <https://doi.org/10.1186/s43043-020-00038-z>
- Alobaidi, S. (2021a). Predictors of intent to receive the COVID-19 vaccination among the population in the kingdom of saudi arabia: A survey study. *Journal of Multidisciplinary Healthcare*, 14, 1119–1128. <https://doi.org/10.2147/JMDH.S306654>
- Alobaidi, S. (2021b). Predictors of intent to receive the COVID-19 vaccination among the population in the kingdom of saudi arabia: A survey study. *Journal of Multidisciplinary Healthcare*, 14, 1119–1128. <https://doi.org/10.2147/JMDH.S306654>
- Astuti, N. P., Nugroho, E. G. Z., Lattu, J. C., Potempu, I. R., & Swandana, D. A. (2021). Persepsi Masyarakat terhadap Penerimaan Vaksinasi Covid-19: Literature Review. *Jurnal Keperawatan*, 13(3), 569–580. <https://doi.org/10.32583/keperawatan.v13i3.1363>
- Badan Pusat Statistik. (2018a). *Pendidikan*. Badan Pusat Statistik.
- Badan Pusat Statistik. (2018b). *Pendidikan*. Badan Pusat Statistik.
- Badan Pusat Statistik. (2018c). *Status Migran*. Badan Pusat Statistik.
- Badan Pusat Statistik. (2021a). *Jenis Kelamin*.
- Badan Pusat Statistik. (2021b). *Kecamatan Manggala dalam Angka Tahun 2021*.
- Badan Pusat Statistik. (2021c). *Tenaga Kerja*. Badan Pusat Statistik.

- Badan Pusat Statistik. (2021d). *Tenaga Kerja*. Badan Pusat Statistik.
- Brunner, E. J., Shipley, M. J., Ahmadi-Abhari, S., Valencia Hernandez, C., Abell, J. G., Singh-Manoux, A., Kawachi, I., & Kivimaki, M. (2018). Midlife contributors to socioeconomic differences in frailty during later life: a prospective cohort study. *The Lancet Public Health*, 3(7), e313–e322. [https://doi.org/10.1016/S2468-2667\(18\)30079-3](https://doi.org/10.1016/S2468-2667(18)30079-3)
- Chace Dwyer, S., Jain, A., Ishaku, S. M., Okunade, F. T., Uzomba, C., Adebayo, A., & Tobey, E. (2019). The effect of job aids on knowledge retention among Patent and Proprietary Medicine Vendors trained to administer injectable contraceptives: Longitudinal results from implementation science in Nigeria. *BMC Public Health*, 19(1), 1–9. <https://doi.org/10.1186/s12889-019-7668-2>
- Chen, H., Li, X., Gao, J., Liu, X., Mao, Y., Wang, R., Zheng, P., Xiao, Q., Jia, Y., Fu, H., & Dai, J. (2021). Health Belief Model Perspective on the Control of COVID-19 Vaccine Hesitancy and the Promotion of Vaccination in China: Web-Based Cross-sectional Study. *Journal of Medical Internet Research*, 23(9), e29329. <https://doi.org/10.2196/29329>
- Chong, Y. Y., Chien, W. T., Cheng, H. Y., Chow, K. M., Kassianos, A. P., Karekla, M., & Gloster, A. (2020). The role of illness perceptions, coping, and self-efficacy on adherence to precautionary measures for COVID-19. *International Journal of Environmental Research and Public Health*, 17(18), 1–11. <https://doi.org/10.3390/ijerph17186540>
- C.S., M., Wong, E. L. Y., Huang, J., Cheung, A. W. L., Law, K., Chong, M. K. C., Ng, R. W. Y., Lai, C. K. C., Boon, S. S., Lau, J. T. F., Chen, Z., & Chan, P. K. S. (2021). Acceptance of the COVID-19 vaccine based on the health belief model: A population-based survey in Hong Kong. *Vaccine*, 39(7), 1148–1156. <https://doi.org/10.1016/j.vaccine.2020.12.083>
- Depkes RI. (2009). *Profil Kesehatan indonesia*. Kementerian Kesehatan RI.
- Detoc, M., Bruel, S., Frappe, P., Tardy, B., Botelho-nevers, E., On, K., Li, K., In, W., & Tang, A. (2020). Intention to Participate in a COVID-19 Vaccine Clinical Trial and to Get Vaccinated Against COVID-19 in France During the Pandemic. *International Journal of Nursing Studies*, 114(January), 103854.
- Dirjen P2P Kemenkes RI. (2020a). Pedoman Pencegahan dan Pengendalian Coronavirus Disease (COVID-19). *Germas*.
- Dirjen P2P Kemenkes RI. (2020b). Pedoman Pencegahan dan Pengendalian Coronavirus Disease (COVID-19). *Germas*.

- Djaffar, R., & Cangara, H. (2018a). Internet Dan Masyarakat Marginal Di Kota Makassar Studi Kasus Pemanfaatan Galeri Internet Bbppki. *Jurnal Komunikasi*, 1(4), 361–371.
- Djaffar, R., & Cangara, H. (2018b). Internet Dan Masyarakat Marginal Di Kota Makassar Studi Kasus Pemanfaatan Galeri Internet Bbppki. *Jurnal Komunikasi*, 1(4), 361–371.
- Dong, L., Tian, J., He, S., Zhu, C., Wang, J., Liu, C., & Yang, J. (2020). Possible Vertical Transmission of SARS-CoV-2 from an Infected Mother to Her Newborn. In *JAMA - Journal of the American Medical Association*. <https://doi.org/10.1001/jama.2020.4621>
- Dr. Irwan SKM, M. K. (2017). *Etika dan Perilaku Kesehatan* (E. Taufiq, Ed.; Cetakan Pe). CV. Absolute Media.
- Dubé, E. (2017). Addressing vaccine hesitancy: the crucial role of healthcare providers. *Clinical Microbiology and Infection*, 23(5), 279–280. <https://doi.org/10.1016/j.cmi.2016.11.007>
- El-Elimat, T., AbuAlSamen, M. M., Almomani, B. A., Al-Sawalha, N. A., & Alali, F. Q. (2021). Acceptance and attitudes toward COVID-19 vaccines: A cross-sectional study from Jordan. *PLoS ONE*. <https://doi.org/10.1371/journal.pone.0250555>
- Erawan, M. A. S. P., Zaid, Z., Pratondo, K., & Lestari, A. Y. (2021). Memprediksi Minat Vaksinasi Covid-19: Peran Model Kepercayaan Kesehatan Masyarakat Muslim di Yogyakarta. *Al-Sihah: The Public Health Science Journal*, 13(1), 36. <https://doi.org/10.24252/al>
- Farina. (2021). Faktor-faktor yang berhubungan dengan minat masyarakat mengikuti vaksinasi covid-19 di kelurahan kuin utara kota banjarmasin. *Pelaksanaan Vaksinasi Covid-19 Di Indonesia: Hak Atau Kewajiban Warga Negara*, 10, 1–10.
- Faturrahman, F. (2017a). *Perilaku Beragama Masyarakat Marjinal di Kelurahan Mappala Kecamatan Rappocini Kota Makassar*. UIN Alauddin Makassar.
- Faturrahman, F. (2017b). *Perilaku Beragama Masyarakat Marjinal di Kelurahan Mappala Kecamatan Rappocini Kota Makassar*. UIN Alauddin Makassar.
- Food and Drug Administration. (2021). Fact Sheet for Healthcare Providers Administering Vaccine (Vaccination Providers) Emergency Use Authorization

(EUA) of The Pfizer-Biontech COVID-19 Vaccine to Prevent The Coronavirus Disease 2019. In *FDA*.

- Fournet, N., Mollema, L., Ruijs, W. L., Harmsen, I. A., Keck, F., Durand, J. Y., Cunha, M. P., Wamsiedel, M., Reis, R., French, J., Smit, E. G., Kitching, A., & Van Steenberghe, J. E. (2018). Under-vaccinated groups in Europe and their beliefs, attitudes and reasons for non-vaccination; Two systematic reviews. *BMC Public Health*, *18*(1), 1–17. <https://doi.org/10.1186/s12889-018-5103-8>
- Fransiska, R. D., Kusumaningtyas, D., & Gumanti, K. A. (2022). Analisis Health Belief Model dalam Perilaku Pencegahan Covid-19 pada Ibu Hamil. *Jurnal Kesehatan Vokasional*, *7*(1), 11. <https://doi.org/10.22146/jkesvo.67465>
- Gil-Salcedo, A., Dugravot, A., Fayosse, A., Dumurgier, J., Bouillon, K., Schnitzler, A., Kivimäki, M., Singh-Manoux, A., & Sabia, S. (2020). Healthy behaviors at age 50 years and frailty at older ages in a 20-year follow-up of the UK Whitehall II cohort: A longitudinal study. *PLoS Medicine*, *17*(7), 1–19. <https://doi.org/10.1371/journal.pmed.1003147>
- Glanz, K., K.Rimer, B., & K.Viswanath. (2008a). *Health Behavior and Health Education Theory, Research, and Practice* (Foreword by C.Tracy Orleans, Ed.; 4th ed.). Jossey-Bass.
- Glanz, K., K.Rimer, B., & K.Viswanath. (2008b). *Health Behavior and Health Education Theory, Research, and Practice* (Foreword by C.Tracy Orleans, Ed.; 4th ed.). Jossey-Bass.
- González-Castro, J. L., Ubillos-Landa, S., Puente-Martínez, A., & Gracia-Leiva, M. (2021). Perceived Vulnerability and Severity Predict Adherence to COVID-19 Protection Measures: The Mediating Role of Instrumental Coping. *Frontiers in Psychology*, *12*(July), 1–14. <https://doi.org/10.3389/fpsyg.2021.674032>
- Guidry, J. P. D., Carlyle, K. E., Perrin, P. B., LaRose, J. G., Ryan, M., & Messner, M. (2019). A path model of psychosocial constructs predicting future Zika vaccine uptake intent. *Vaccine*, *37*(36), 5233–5241. <https://doi.org/10.1016/j.vaccine.2019.07.064>
- Guo, Y., Kaniuka, A. R., Gao, J., & Sims, O. T. (2022). An Epidemiologic Analysis of Associations between County-level Per Capita Income, Unemployment Rate, and COVID- 19 Vaccination Rates in the United States. *International Journal of Environmental Research and Public Health*, *19*(3). <https://doi.org/10.3390/ijerph19031755>

- Halim, A. (2014). Konsep Gender dalam al Quran: Kajian Tafsir tentang Gender dalam QS. Ali Imran [3] :36. *Jurnal Maiyyah*, 07 No. 01(1), 1–16.
- Hall, V. J., Foulkes, S., Saei, A., Andrews, N., Oguti, B., Charlett, A., Wellington, E., Stowe, J., Gillson, N., Atti, A., Islam, J., Karagiannis, I., Munro, K., Khawam, J., Chand, M. A., Brown, C. S., Ramsay, M., Lopez-Bernal, J., Hopkins, S., ... Heeney, J. L. (2021). COVID-19 vaccine coverage in health-care workers in England and effectiveness of BNT162b2 mRNA vaccine against infection (SIREN): a prospective, multicentre, cohort study. *The Lancet*, 397(10286), 1725–1735. [https://doi.org/10.1016/S0140-6736\(21\)00790-X](https://doi.org/10.1016/S0140-6736(21)00790-X)
- Hardiansyah, H., Hakim, L., & Bangun, H. A. (2022a). Implementasi Health Belief Model terhadap pelaksanaan vaksinasi untuk penanggulangan pandemi Corona Virus Diseases-19 (Covid-19) pada tenaga kesehatan Kabupaten Nagan Raya. *Jurnal SAGO Gizi Dan Kesehatan*, 3(1), 95. <https://doi.org/10.30867/gikes.v3i1.767>
- Hardiansyah, H., Hakim, L., & Bangun, H. A. (2022b). Implementasi Health Belief Model terhadap pelaksanaan vaksinasi untuk penanggulangan pandemi Corona Virus Diseases-19 (Covid-19) pada tenaga kesehatan Kabupaten Nagan Raya. *Jurnal SAGO Gizi Dan Kesehatan*, 3(1), 95. <https://doi.org/10.30867/gikes.v3i1.767>
- Hawlder, M. D. H., Rahman, M. L., Nazir, A., Ara, T., Haque, M. M. A., Saha, S., Barsha, S. Y., Hossian, M., Matin, K. F., Siddiquea, S. R., Rashid, M. U., Khan, M. A. S., Hossain, M. A., Rahman, M. A., Giri, M., Manna, R. M., Arafat, M. Y., Hasan, S. M. R., Maliha, R., ... Nabi, M. H. (2022). COVID-19 vaccine acceptance in South Asia: a multi-country study. *International Journal of Infectious Diseases*, 114, 1–10. <https://doi.org/10.1016/j.ijid.2021.09.056>
- Hayward, S. E., Deal, A., Cheng, C., Crawshaw, A., Orcutt, M., Vandrevalla, T. F., Norredam, M., Carballo, M., Ciftci, Y., Requena-Méndez, A., Greenaway, C., Carter, J., Knights, F., Mehrotra, A., Seedat, F., Bozorgmehr, K., Veizis, A., Campos-Matos, I., Wurie, F., ... Hargreaves, S. (2021). Clinical outcomes and risk factors for COVID-19 among migrant populations in high-income countries: A systematic review. *Journal of Migration and Health*, 3(April), 100041. <https://doi.org/10.1016/j.jmh.2021.100041>
- He, Z., Ren, L., Yang, J., Guo, L., Feng, L., Ma, C., Wang, X., Leng, Z., Tong, X., Zhou, W., Wang, G., Zhang, T., Guo, Y., Wu, C., Wang, Q., Liu, M., Wang, C., Jia, M., Hu, X., ... Wang, C. (2021). Seroprevalence and humoral immune durability of anti-SARS-CoV-2 antibodies in Wuhan, China: a longitudinal,

- population-level, cross-sectional study. *The Lancet*, 397(10279), 1075–1084. [https://doi.org/10.1016/S0140-6736\(21\)00238-5](https://doi.org/10.1016/S0140-6736(21)00238-5)
- Hidayattullah, Mhd., Nurjannah, & Saputra, I. (2021). The Analysis of Community Availability for Covid-19 Vaccine in Banda Aceh City. *Bircu-Journal.Com*, 2021, 3936–3947.
- Holz, M., Mayerl, J., Andersen, H., & Maskow, B. (2022). How Does Migration Background Affect COVID-19 Vaccination Intentions? A Complex Relationship Between General Attitudes, Religiosity, Acculturation and Fears of Infection. *Frontiers in Public Health*, 10(April), 1–14. <https://doi.org/10.3389/fpubh.2022.854146>
- Humer, E., Jesser, A., Plener, P. L., Probst, T., & Pieh, C. (2021). Education level and COVID-19 vaccination willingness in adolescents. *European Child and Adolescent Psychiatry*, September. <https://doi.org/10.1007/s00787-021-01878-4>
- Hupunau, R. E., Pradanie, R., & Kusumaningrum, T. (2019). Pendekatan Teori Health Belief Model terhadap Perilaku Ibu dalam Pemenuhan Kebutuhan Nutrisi Anak Usia Toddler. *Pedimaternal Nursing Journal*, 5(1), 1. <https://doi.org/10.20473/pmnj.v5i1.12368>
- Ichsan, D. S., Hafid, F., Ramadhan, K., & Taqwin, T. (2021a). Determinan Kesiediaan Masyarakat menerima Vaksinasi Covid-19 di Sulawesi Tengah. *Poltekita : Jurnal Ilmu Kesehatan*, 15(1), 1–11. <https://doi.org/10.33860/jik.v15i1.430>
- Ichsan, D. S., Hafid, F., Ramadhan, K., & Taqwin, T. (2021b). Determinan Kesiediaan Masyarakat menerima Vaksinasi Covid-19 di Sulawesi Tengah. *Poltekita : Jurnal Ilmu Kesehatan*, 15(1), 1–11. <https://doi.org/10.33860/jik.v15i1.430>
- Ilham, L., & Farid, Ach. (2019). Kebahagiaan dalam Perspektif Masyarakat Marjinal (Studi Masyarakat Desa Hadipolo Argopuro Kudus Jawa Tengah). *Jurnal Sosiologi Agama*, 13(2), 95. <https://doi.org/10.14421/jsa.2019.132-05>
- Joukar, F., Yaghubi Kalurazi, T., Khoshsorour, M., Taramian, S., Mahfoozi, L., Balou, H. A., Jafarinezhad, A., Pourkazemi, A., Hesni, E., Asgharnezhad, M., Shenagari, M., Jahanzad, I., Naghipour, M., Maroufizadeh, S., & Mansour-Ghanaei, F. (2021). Persistence of SARS-CoV-2 RNA in the nasopharyngeal, blood, urine, and stool samples of patients with COVID-19: a hospital-based longitudinal study. *Virology Journal*, 18(1), 1–9. <https://doi.org/10.1186/s12985-021-01599-9>

- Kemenkes RI Dirjen P2P. (2020a). Petunjuk Teknis Pelaksanaan Vaksinasi dalam Rangka Penanggulangan Pandemi Corona Virus Disease 2019 (COVID-19). *Kementerian Kesehatan RI*.
- Kemenkes RI Dirjen P2P. (2020b). Petunjuk Teknis Pelaksanaan Vaksinasi dalam Rangka Penanggulangan Pandemi Corona Virus Disease 2019 (COVID-19). *Kementerian Kesehatan RI*.
- Kementerian Kesehatan RI. (2020). Buku Saku Infovaksin V3. In *Petunjuk teknis pelaksanaan vaksinsasi Covid-19*.
- Kementerian Kesehatan RI. (2021a). *4 Manfaat Vaksin Covid-19 yang Wajib Diketahui*.
- Kementerian Kesehatan RI. (2021b). *Peraturan Menteri Kesehatan terkait Vaksinasi COVID-19*.
- Kementerian Kesehatan RI. (2021c). *Terlambat Vaksinasi COVID-19 Dosis Kedua Tidak Akan Pengaruhi Efektivitas Vaksin*.
- Kesehatan, K. (2020). *Survei Penerimaan Vaksin COVID-19 di Indonesia. November*.
- Keshani, P., Salehi, M., Kaveh, M. H., & Faghieh, S. (2018). Self-efficacy and cues to action: Two main predictors of modified version of diet quality index in Iranian adolescents. *Progress in Nutrition*, 20(2), 197–204. <https://doi.org/10.23751/pn.v20i2.6711>
- Kim, S., & Kim, S. (2020). Analysis of the impact of health beliefs and resource factors on preventive behaviors against the covid-19 pandemic. *International Journal of Environmental Research and Public Health*, 17(22), 1–21. <https://doi.org/10.3390/ijerph17228666>
- Kominfo. (2021). *Target Vaksinasi COVID-19 Nasional*.
- Kurniawan, A. (2020). Bantuan Langsung Tunaidana Desa Untuk Menangani Dampak Pandemi Covid-19: Cerita Dari Desa. *Smeru Research Institute*, 4, 1–8.
- Lambok Nita Situmorang, Lita Sri Andayani, & Linda T Maas. (2019). Association between Perceived Seriousness, Cues to Action, and Voluntary Counseling and Testing Uptake in Men Who Have Sex with Men in Pematangsiantar, North Sumatera. *Journal of Health Promotion and Behavior*, 4(2), 121–125. <https://doi.org/10.26911/thejhp.2019.04.02.04>
- Lausiry, M. N., & Tumuka, L. (2019). Analisis kondisi sosial-ekonomi masyarakat migran sebelum dan sesudah berada di Kota Timika. *Jurnal Kritis*, 3(1), 1–23.

- Levin, J., & Bradshaw, M. (2022). Determinants of COVID - 19 skepticism and SARS - CoV - 2 vaccine hesitancy : findings from a national population survey of U . S . adults. *BMC Public Health*, 1–9. <https://doi.org/10.1186/s12889-022-13477-2>
- Li, Y., Zhao, R., Zheng, S., Chen, X., Wang, J., Sheng, X., Zhou, J., Cai, H., Fang, Q., Yu, F., Fan, J., Xu, K., Chen, Y., & Sheng, J. (2020). Lack of vertical transmission of severe acute respiratory syndrome Coronavirus 2, China. *Emerging Infectious Diseases*. <https://doi.org/10.3201/eid2606.200287>
- Lin, C., Tu, P., & Beitsch, L. M. (2021a). Confidence and receptivity for covid- 19 vaccines: A rapid systematic review. *Vaccines*, 9(1), 1–32. <https://doi.org/10.3390/vaccines9010016>
- Lin, C., Tu, P., & Beitsch, L. M. (2021b). Confidence and receptivity for covid- 19 vaccines: A rapid systematic review. *Vaccines*, 9(1), 1–32. <https://doi.org/10.3390/vaccines9010016>
- Lin, Y., Hu, Z., Zhao, Q., Alias, H., Danaee, M., & Wong, L. P. (2020). Understanding COVID-19 vaccine demand and hesitancy: A nationwide online survey in China. *PLoS Neglected Tropical Diseases*, 14(2), e0008961. <https://doi.org/10.1371/journal.pntd.0008961>
- Lucero-Prisno, D. E., Adebisi, Y. A., Uzairue, L. I., Abdullahi, A. Y., Alaran, A. J., Izukanne, E. E., Jamgbadi, F. O., & Bolarinwa, O. A. (2021a). Ensuring access to COVID-19 vaccines among marginalised populations in Africa. *Public Health*, 197(February), e14–e15. <https://doi.org/10.1016/j.puhe.2021.01.008>
- Lucero-Prisno, D. E., Adebisi, Y. A., Uzairue, L. I., Abdullahi, A. Y., Alaran, A. J., Izukanne, E. E., Jamgbadi, F. O., & Bolarinwa, O. A. (2021b). Ensuring access to COVID-19 vaccines among marginalised populations in Africa. *Public Health*, 197(February), e14–e15. <https://doi.org/10.1016/j.puhe.2021.01.008>
- Lv, H., Wu, N. C., & Mok, C. K. P. (2020). COVID-19 vaccines: Knowing the unknown. *European Journal of Immunology*, 50(7), 939–943. <https://doi.org/10.1002/eji.202048663>
- Mahmud, I., Kabir, R., Rahman, M. A., Alradie-Mohamed, A., Vinnakota, D., & Al-Mohaimed, A. (2021a). The health belief model predicts intention to receive the covid-19 vaccine in saudi arabia: Results from a cross-sectional survey. *Vaccines*, 9(8), 1–11. <https://doi.org/10.3390/vaccines9080864>
- Mahmud, I., Kabir, R., Rahman, M. A., Alradie-Mohamed, A., Vinnakota, D., & Al-Mohaimed, A. (2021b). The health belief model predicts intention to receive

- the covid-19 vaccine in saudi arabia: Results from a cross-sectional survey. *Vaccines*, 9(8), 1–11. <https://doi.org/10.3390/vaccines9080864>
- Mannan, K. A., & Farhana, K. M. (2021). Knowledge, Attitude and Acceptance of a COVID-19 Vaccine: A Global Cross-Sectional Study. *SSRN Electronic Journal*. <https://doi.org/10.2139/ssrn.3763373>
- Maqdis. (2020). *Tafsir Surat Ali 'Imran Ayat 36-40 - Tafsir Al Quran | Referensi Tafsir di Indonesia*. <https://tafsiralquran.id/tafsir-surat-ali-imran-ayat-36-40/>
- Mardiati, U., & Ghozali, G. (2021). Hubungan. antara Pengetahuan dengan Kepatuhan Protokol Kesehatan Pencegahan COVID-19. pada Remaja di SMK Negeri 2 Tenggarong. *Borneo Student Research (BSR)*, 3(1), 701–706.
- McIntosh, K., Hirsch, M. S., & Bloom, A. (2021). Coronavirus disease 2019. *Monatsschrift Fur Kinderheilkunde*, 169(4), 308–311. <https://doi.org/10.1007/s00112-021-01158-0>
- Miftahus Syifa Bahrul Ulumiyah. (2020). *Tafsir Al-Hajj Ayat 73-74: Lalat, Makhluk Lemah yang Memiliki Kelebihan*. <https://tafsiralquran.id/tafsir-surat-al-hajj-ayat-73-74-lalat-makhluk-lemah-yang-memiliki-kelebihan/>
- Miles, A. (2017). *Perceived Severity*. 1(1), 1–8.
- Mishra, R. J. and M. (2021). *Women falling behind in India's COVID-19 vaccination drive*.
- Narsih, U., & Hikmawati, N. (2020). Pengaruh Persepsi Kerentanan Dan Persepsi Manfaat Terhadap Perilaku Remaja Putri Dalam Pencegahan Anemia. *Indonesian Journal for Health Sciences*, 4(1), 25. <https://doi.org/10.24269/ijhs.v4i1.2328>
- Neumann-Böhme, S., Varghese, N. E., Sabat, I., Barros, P. P., Brouwer, W., van Exel, J., Schreyögg, J., & Stargardt, T. (2020). Once we have it, will we use it? A European survey on willingness to be vaccinated against COVID-19. *European Journal of Health Economics*, 21(7), 977–982. <https://doi.org/10.1007/s10198-020-01208-6>
- Nkengasong, J. N., Ndembi, N., Tshangela, A., & Raji, T. (2020). COVID-19 vaccines: How to Ensure Africa Has Access. *Spinger Nature*, 586(COVID-19 Vaccines), 197–199.
- Nzaji, M. K., Ngombe, L. K., Mwamba, G. N., Ndala, D. B. B., Miema, J. M., Lungoyo, C. L., Mwimba, B. L., Bene, A. C. M., & Musenga, E. M. (2020). Acceptability of Vaccination Against COVID-19 Among Healthcare Workers in

the Democratic Republic of the Congo. *Pragmatic and Observational Research*, 11, 103–109.

- Padela, A. I., & Curlin, F. A. (2013). Religion and disparities: considering the influences of Islam on the health of American Muslims. *Journal of Religion and Health*, 52(4), 1333–1345. <https://doi.org/10.1007/s10943-012-9620-y>
- Pak, T. V, Gribkova, E. I., Galkina, G. A., Loskutova, E. E., Dewey, R. S., & Nguyen, K. T. (2021a). *Determinants of COVID-19 vaccine acceptance in a high infection-rate country : a cross-sectional study in Russia*. 19(1), 1–9.
- Pak, T. V, Gribkova, E. I., Galkina, G. A., Loskutova, E. E., Dewey, R. S., & Nguyen, K. T. (2021b). *Determinants of COVID-19 vaccine acceptance in a high infection-rate country : a cross-sectional study in Russia*. 19(1), 1–9.
- Pangkey, M. R. A., Mantjoro, E. M., Nelwan, J. E., Kesehatan, F., Universitas, M., & Ratulangi, S. (2022). *Hubungan Antara Umur Dan Tingkat Pendidikan Dengan Perilaku Pencegahan Coronavirus Disease 2019 (Covid-19) Pada Masyarakat Kelurahan Talete 1 Kota Tomohon Pendahuluan Coronavirus jenis baru menimbulkan sebuah penyakit menular yang dinamakan Severe Acute*. 11(2), 72–80.
- Patwary, M. M., Bardhan, M., Disha, A. S., Hasan, M., Haque, M. Z., Sultana, R., Hossain, M. R., Browning, M. H. E. M., Alam, M. A., & Sallam, M. (2021a). Determinants of covid-19 vaccine acceptance among the adult population of bangladesh using the health belief model and the theory of planned behavior model. *Vaccines*, 9(12), 1–19. <https://doi.org/10.3390/vaccines9121393>
- Patwary, M. M., Bardhan, M., Disha, A. S., Hasan, M., Haque, M. Z., Sultana, R., Hossain, M. R., Browning, M. H. E. M., Alam, M. A., & Sallam, M. (2021b). Determinants of covid-19 vaccine acceptance among the adult population of bangladesh using the health belief model and the theory of planned behavior model. *Vaccines*, 9(12), 1–19. <https://doi.org/10.3390/vaccines9121393>
- Peeri, N. C., Shrestha, N., Siddikur Rahman, M., Zaki, R., Tan, Z., Bibi, S., Baghbanzadeh, M., Aghamohammadi, N., Zhang, W., & Haque, U. (2021). The SARS, MERS and novel coronavirus (COVID-19) epidemics, the newest and biggest global health threats: what lessons have we learned? In *International Journal of Epidemiology*. <https://doi.org/10.1093/IJE/DYAA033>
- Prihantini, W., Yunitasari, E., Pradanie, R., Program, M., Pendidikan, S., Keperawatan, F., Airlangga, U., Pengajar, S., Keperawatan, F., & Airlangga, U. (2017). Hubungan Perceived Benefit dan Perceived Barrier dengan Stadium

Kanker Payudara Berdasarkan Teori Health Belief Model pada Pasien Yang Berkunjung di Posa Rsud Dr . Soetomo. *Idea Nursing Journal*, 18–22.

- Qiao, S., Li, Z., Zhang, J., Sun, X., Garrett, C., & Li, X. (2022). Social capital, urbanization level, and COVID-19 vaccination uptake in the United States: A national level analysis. *MedRxiv*, 2022.03.04.22271917.
- Rahman, M., Hossain, A., Sufian, A., & Anwar, N. (2021). COVID-19 vaccine demand, hesitancy, and nationalism: A case of protection motivation behavior in Bangladesh. *Journal of Infection in Developing Countries*, 15(10), 1388–1395. <https://doi.org/10.3855/jidc.15029>
- Rahman, R. (2019). Peran Agama dalam Masyarakat Marginal. *Sosioireligius*, 4(1), 80–89.
- Ramdan, I. M., Candra, K. P., & Sultan, M. (2022). Perception of preventing behavior against COVID-19 among Indonesian industrial workers. *International Journal of Public Health Science*, 11(1), 98–105. <https://doi.org/10.11591/ijphs.v11i1.21071>
- Razali, M. F. (2021). *Penggunaan Manusia Sebagai Relawan dalam Ujicoba Obat Baru: Kajian Alquran, Hadis dan Kaedah Fiqih*. 4(1), 64–75.
- Rochmah, N. N. (2020). Hubungan Usia Dan Tingkat Pendidikan Dengan Perilaku Personal Hygiene Di Lapas Kelas Ii B Banyuwangi. *Majalah Kesehatan Masyarakat Aceh (MaKMA)*, 3(1). <https://doi.org/10.32672/makma.v3i1.1462>
- Romate, J., Rajkumar, E., & Greeshma, R. (2022a). Using the integrative model of behavioural prediction to understand COVID-19 vaccine hesitancy behaviour. *Scientific Reports*, 12(1), 1–13. <https://doi.org/10.1038/s41598-022-12466-0>
- Romate, J., Rajkumar, E., & Greeshma, R. (2022b). Using the integrative model of behavioural prediction to understand COVID-19 vaccine hesitancy behaviour. *Scientific Reports*, 12(1), 1–13. <https://doi.org/10.1038/s41598-022-12466-0>
- Rusyani, Y. Y., Trisnowati, H., Soekardi, R., Susanto, N., & Agustin, H. (2021a). Analisis Persepsi Keseriusan dan Manfaat Berperilaku dengan Praktik Pencegahan COVID-19. *Jurnal Formil (Forum Ilmiah) Kesmas Respati*, 6(1), 69. <https://doi.org/10.35842/formil.v6i1.344>
- Rusyani, Y. Y., Trisnowati, H., Soekardi, R., Susanto, N., & Agustin, H. (2021b). Analisis Persepsi Keseriusan dan Manfaat Berperilaku dengan Praktik Pencegahan COVID-19. *Jurnal Formil (Forum Ilmiah) Kesmas Respati*, 6(1), 69. <https://doi.org/10.35842/formil.v6i1.344>

- Sallam, M. (2021). Worldwide Vaccine Hesitancy. *Vaccines*, 1–14.
- Sari, A. R., Rahman, F., Wulandari, A., Pujianti, N., Laily, N., Anhar, V. Y., Anggraini, L., Azmiyannoor, M., Ridwan, A. M., & Muddin, F. I. (2020). Perilaku Pencegahan Covid-19 Ditinjau dari Karakteristik Individu dan Sikap Masyarakat. *Jurnal Penelitian Dan Pengembangan Kesehatan Masyarakat Indonesia*, 1(1), 32–37. <https://doi.org/10.15294/jppkmi.v1i1.41428>
- Satgas Covid -19. (2021a). *Beranda Satgas Penanganan COVID-19*. Satgas Covid -19.
- Satgas Covid -19. (2021b). *[SALAH] Sertifikat Vaksin Covid-19 Bukan Syarat Administrasi*.
- Satgas COVID -19. (2022). *Data Sebaran COVID-19*.
- Sevelius, J. M., Gutierrez-Mock, L., Zamudio-Haas, S., McCree, B., Ngo, A., Jackson, A., Clynes, C., Venegas, L., Salinas, A., Herrera, C., Stein, E., Operario, D., & Gamarel, K. (2020). Research with Marginalized Communities: Challenges to Continuity During the COVID-19 Pandemic. *AIDS and Behavior*, 24(7), 2009–2012. <https://doi.org/10.1007/s10461-020-02920-3>
- Sheikh, A., McMenamin, J., Taylor, B., & Robertson, C. (2021). SARS-CoV-2 Delta VOC in Scotland: demographics, risk of hospital admission, and vaccine effectiveness. In *The Lancet*. [https://doi.org/10.1016/S0140-6736\(21\)01358-1](https://doi.org/10.1016/S0140-6736(21)01358-1)
- Shi, J., Wen, Z., Zhong, G., Yang, H., Wang, C., Huang, B., Liu, R., He, X., Shuai, L., Sun, Z., Zhao, Y., Liu, P., Liang, L., Cui, P., Wang, J., Zhang, X., Guan, Y., Tan, W., Wu, G., ... Bu, Z. (2020a). Susceptibility of ferrets, cats, dogs, and other domesticated animals to SARS-coronavirus 2. *Science*. <https://doi.org/10.1126/science.abb7015>
- Shi, J., Wen, Z., Zhong, G., Yang, H., Wang, C., Huang, B., Liu, R., He, X., Shuai, L., Sun, Z., Zhao, Y., Liu, P., Liang, L., Cui, P., Wang, J., Zhang, X., Guan, Y., Tan, W., Wu, G., ... Bu, Z. (2020b). Susceptibility of ferrets, cats, dogs, and other domesticated animals to SARS-coronavirus 2. *Science*. <https://doi.org/10.1126/science.abb7015>
- Shihab, M. Q. (2012). *Tafsir Al Misbah : Pesan, Kesan, dan Keserasian Al-Qur'an*. Lentera Hati.
- Sidabutar, N. V. (2020). Hubungan migrasi terhadap tingkat kualitas sarana sanitasi rumah tangga di Jakarta : Analisis data mikro Susenas 2017 (the relationship between migration and the quality levels of household sanitation facilities in

Jakarta : a micro data analysis from Su. *Jurnal Kependudukan Indonesia*, 15(2), 165–182.

- Siedner, M. J., Harling, G., Reynolds, Z., Gilbert, R. F., Haneuse, S., Venkataramani, A. S., & Tsai, A. C. (2020). Social distancing to slow the US COVID-19 epidemic: Longitudinal pretest–posttest comparison group study. *PLoS Medicine*, 17(10), e1003376. <https://doi.org/10.1371/JOURNAL.PMED.1003244>
- Simonson, M., Chwe, H., Lazer, D., Ognyanova, K., Baum, M. A., Druckman, J., Perlis, R. H., Santillana, M., Green, J., Uslu, A., Gitomer, A., Quintana, A., & Lin, J. (2021). The Covid States Project : a 50-State Covid-19 Survey Report # 47 : UPDATE ON COVID-19 VACCINE ATTITUDES AMONG HEALTHCARE WORKERS. *OSF Preprints*, May.
- Sugiyono. (2013). Metode penelitian kuantitatif, kualitatif, dan R & D. In *Bandung: Alfabeta*. Alfabeta.
- Tan, M., Straughan, P. T., & Cheong, G. (2022). Information trust and COVID-19 vaccine hesitancy amongst middle-aged and older adults in Singapore: A latent class analysis Approach. *Social Science and Medicine*, 296(January), 114767. <https://doi.org/10.1016/j.socscimed.2022.114767>
- Tang, A., Tong, Z., Wang, H., Dai, Y., Li, K., Liu, J., Wu, W., Yuan, C., Yu, M., Li, P., & Yan, J. (2020). Detection of Novel Coronavirus by RT-PCR in Stool Specimen from Asymptomatic Child, China. *Emerging Infectious Diseases*. <https://doi.org/10.3201/eid2606.200301>
- Tang, Y., Schmitz, J. E., Persing, D. H., & Stratton, C. W. (2020). Laboratory Diagnosis of COVID-19: Current Issues and Challenges. *Journal of Clinical Microbiology*, 58(6), 1–9.
- Tanriover, M. D., Doğanay, H. L., Akova, M., Güner, H. R., Azap, A., Akhan, S., Köse, Ş., Erdiñç, F. Ş., Akalın, E. H., Tabak, Ö. F., Pullukçu, H., Batum, Ö., Şimşek Yavuz, S., Turhan, Ö., Yıldırım, M. T., Köksal, İ., Taşova, Y., Korten, V., Yılmaz, G., ... Aksu, K. (2021). Efficacy and safety of an inactivated whole-virion SARS-CoV-2 vaccine (CoronaVac): interim results of a double-blind, randomised, placebo-controlled, phase 3 trial in Turkey. *The Lancet*. [https://doi.org/10.1016/S0140-6736\(21\)01429-X](https://doi.org/10.1016/S0140-6736(21)01429-X)
- Teo, J. (2021). *Why S'pore is back to phase 2: Hospital capacity, community exposure to Covid-19 among key considerations*. The Straits Times.

- Thompson, H. S., Manning, M., Mitchell, J., Kim, S., Harper, F. W. K., Cresswell, S., Johns, K., Pal, S., Dowe, B., Tariq, M., Sayed, N., Saigh, L. M., Rutledge, L., Lipscomb, C., Lilly, J. Y., Gustine, H., Sanders, A., Landry, M., & Marks, B. (2021). Factors Associated with Racial/Ethnic Group-Based Medical Mistrust and Perspectives on COVID-19 Vaccine Trial Participation and Vaccine Uptake in the US. *JAMA Network Open*, 4(5), 1–10. <https://doi.org/10.1001/jamanetworkopen.2021.11629>
- Tian, W. H., & Tien, J. J. (2020). Health behaviors and health status among middle-aged and older adults with chronic diseases in Taiwan. *International Journal of Environmental Research and Public Health*, 17(19), 1–15. <https://doi.org/10.3390/ijerph17197196>
- Tjandra, P. (2020). Covid-19 dalam Tulisan Prof Tjandra. In O. D. Sampurno (Ed.), *Lembaga Penerbit Badan Penelitian dan Pengembangan*.
- Vaksin Kemenkes RI. (2021a). *Dashboard Vaksin COVID-19*. Kementerian Kesehatan RI.
- Vaksin Kemenkes RI. (2021b). *Dashboard Vaksin COVID-19*. Kementerian Kesehatan RI.
- van Doremalen, N., Bushmaker, T., Morris, D. H., Holbrook, M. G., Gamble, A., Williamson, B. N., Tamin, A., Harcourt, J. L., Thornburg, N. J., Gerber, S. I., Lloyd-Smith, J. O., de Wit, E., & Munster, V. J. (2020). Aerosol and Surface Stability of SARS-CoV-2 as Compared with SARS-CoV-1. *New England Journal of Medicine*. <https://doi.org/10.1056/nejmc2004973>
- van Riel, D., & de Wit, E. (2020). Next-generation vaccine platforms for COVID-19. In *Nature Materials*. <https://doi.org/10.1038/s41563-020-0746-0>
- Voysey, M., Costa Clemens, S. A., Madhi, S. A., Weckx, L. Y., Folegatti, P. M., Aley, P. K., Angus, B., Baillie, V. L., Barnabas, S. L., Bhorat, Q. E., Bibi, S., Briner, C., Cicconi, P., Clutterbuck, E. A., Collins, A. M., Cutland, C. L., Darton, T. C., Dheda, K., Dold, C., ... Zuidewind, P. (2021). Single-dose administration and the influence of the timing of the booster dose on immunogenicity and efficacy of ChAdOx1 nCoV-19 (AZD1222) vaccine: a pooled analysis of four randomised trials. *The Lancet*. [https://doi.org/10.1016/S0140-6736\(21\)00432-3](https://doi.org/10.1016/S0140-6736(21)00432-3)
- Wang, S., Liu, Y., & Hu, T. (2020). Examining the change of human mobility adherent to social restriction policies and its effect on COVID-19 cases in

Australia. *International Journal of Environmental Research and Public Health*.
<https://doi.org/10.3390/ijerph17217930>

Washburn, L. (2020a). Understanding the Health Belief Model. *University of Tennessee*.

Washburn, L. (2020b). Understanding the Health Belief Model. *University of Tennessee*.

Wathoni, L. M. nurul, & Nursyamsu, N. (2020a). Tafsir Virus (Fauqa Ba'Udhah): Korelasi Covid-19 Dengan Ayat-Ayat Allah. *El-'Umdah*, 3(1), 63–84.
<https://doi.org/10.20414/el-umdah.v3i1.2154>

Wathoni, L. M. nurul, & Nursyamsu, N. (2020b). Tafsir Virus (Fauqa Ba'Udhah): Korelasi Covid-19 Dengan Ayat-Ayat Allah. *El-'Umdah*, 3(1), 63–84.
<https://doi.org/10.20414/el-umdah.v3i1.2154>

Wayne W. LaMorte, MD, PhD, M. (2019a). *The Health Belief Model*. Behavioral Change Models.

Wayne W. LaMorte, MD, PhD, M. (2019b). *The Health Belief Model*. Behavioral Change Models.

WHO. (n.d.). Coronavirus disease (COVID-19) advice for the public: When and how to use masks. In *Corona disease 2019*.

WHO. (2012). Vaccine preventable diseases and vaccines. *International Travel and Health*.

WHO. (2020a). WHO COVID-19: Case Definition, Updated in Public Health Surveillance for COVID-19. In *World Health Organization*.

WHO. (2020b). WHO COVID-19: Case Definition, Updated in Public Health Surveillance for COVID-19. In *World Health Organization*.

WHO. (2021a). COVID-19 advice for the public: Getting vaccinated. In *Coronavirus disease (COVID-19)*.

WHO. (2021b). COVID-19 advice for the public: Getting vaccinated. In *Coronavirus disease (COVID-19)*.

WHO. (2022a). *WHO Coronavirus (COVID-19) Dashboard*.

WHO. (2022b). *WHO Coronavirus (COVID-19) Dashboard*.

- WHO Strategic Advisory Group of Experts (SAGE) on Immunisation. (2021). *Evidence Assessment: Sinovac/CoronaVac COVID-19 vaccine*.
- Wilder-Smith, A., & Freedman, D. O. (2020). Isolation, quarantine, social distancing and community containment: Pivotal role for old-style public health measures in the novel coronavirus (2019-nCoV) outbreak. In *Journal of Travel Medicine*. <https://doi.org/10.1093/jtm/taaa020>
- Wong, L. P., Alias, H., Wong, P. F., Lee, H. Y., & AbuBakar, S. (2020). The use of the health belief model to assess predictors of intent to receive the COVID-19 vaccine and willingness to pay. *Human Vaccines and Immunotherapeutics*, 16(9), 2204–2214. <https://doi.org/10.1080/21645515.2020.1790279>
- World Health Organization. (2021). Status of COVID-19 Vaccines within WHO EUL / PQ evaluation process. *Who*.
- World Health Organization (WHO). (2018). MODULE 2-Types of vaccine and adverse reactions. *Vaccine Safety Basics*.
- Wulandari, D., Heryana, A., Silviana, I., Puspita, E., H, R., & F, D. (2021). Faktor – Faktor Yang Berhubungan Dengan Persepsi Tenaga Kesehatan Terhadap Vaksin Covid-19 Di Puskesmas X Tahun 2020. *Jurnal Kesehatan Masyarakat (Undip)*, 9(5), 660–668. <https://doi.org/10.14710/jkm.v9i5.30691>
- Yalew, Z. M., Yitayew, Y. A., Mohammed, E. S., & Gezihagne, T. B. (2021). Health communication, knowledge, perception and behavioral responses to covid-19 outbreak in dessie, kombolcha and kemissie towns, amhara region, northeast ethiopia: A mixed-method study. *Journal of Multidisciplinary Healthcare*, 14(May), 1083–1099. <https://doi.org/10.2147/JMDH.S309340>
- Yurinanda, S., Multahadah, C., Marisa, S., Info, A., Jambi, U., Islam, U., Sulthan, N., Saefudin, T., Model, H. B., & Modeling, E. (2022a). Article Health Belief Model of Jambi City Community Against Covid-19 Vaccination with Structural Equation Modeling (SEM) Method. *Eksakta: Berkala Ilmiah Bidang MIPA*, 23(01), 1–11.
- Yurinanda, S., Multahadah, C., Marisa, S., Info, A., Jambi, U., Islam, U., Sulthan, N., Saefudin, T., Model, H. B., & Modeling, E. (2022b). Article Health Belief Model of Jambi City Community Against Covid-19 Vaccination with Structural Equation Modeling (SEM) Method. *Eksakta: Berkala Ilmiah Bidang MIPA*, 23(01), 1–11.
- Zampetakis, L. A., & Melas, C. (2021a). The health belief model predicts vaccination intentions against COVID-19: A survey experiment approach. *Applied*

Psychology: Health and Well-Being, 13(2), 469–484.
<https://doi.org/10.1111/aphw.12262>

Zampetakis, L. A., & Melas, C. (2021b). The health belief model predicts vaccination intentions against COVID-19: A survey experiment approach. *Applied Psychology: Health and Well-Being*, 13(2), 469–484.
<https://doi.org/10.1111/aphw.12262>

Zeng, H., Xu, C., Fan, J., Tang, Y., Deng, Q., Zhang, W., & Long, X. (2020). Antibodies in Infants Born to Mothers with COVID-19 Pneumonia. In *JAMA - Journal of the American Medical Association*.
<https://doi.org/10.1001/jama.2020.4861>

Zintel, S., Flock, C., Arbogast, A. L., Forster, A., von Wagner, C., & Sieverding, M. (2022). Gender differences in the intention to get vaccinated against COVID-19: a systematic review and meta-analysis. *Journal of Public Health (Germany)*, 0123456789. <https://doi.org/10.1007/s10389-021-01677-w>



LAMPIRAN

Lampiran 1



**PROGRAM STUDI KESEHATAN MASYARAKAT
FAKULTAS KEDOKTERAN DAN ILMU KESEHATAN
UNIVERSITAS ISLAM NEGERI ALAUDDIN MAKASSAR**

FORMULIR PERSETUJUAN MENJADI RESPONDEN PENELITIAN

Saya yang bertanda tangan di bawah ini:

Nama (inisial) :

Usia :

Alamat :

Dengan ini menyatakan telah mendapat penjelasan dari peneliti tentang penelitian: “Determinan Kesiediaan Vaksinasi Covid-19 pada Masyarakat Marginal Kecamatan Manggala Kota Makassar Tahun 2022.” Maka dengan ini saya secara sukarela dan tanpa paksaan menyatakan bersedia ikut serta dalam penelitian tersebut.

Demikian surat pernyataan ini untuk dapat dipergunakan seperlunya.

Makassar,

2022

Responden,

()

Lampiran 2



**PROGRAM STUDI KESEHATAN MASYARAKAT
FAKULTAS KEDOKTERAN DAN ILMU KESEHATAN
UNIVERSITAS ISLAM NEGERI ALAUDDIN MAKASSAR**

**KUESIONER PENELITIAN
DETERMINAN KESEDIAAN VAKSINASI COVID- 19 PADA
MASYARAKAT MARJINAL KOTA MAKASSAR**

A. KARAKTERISTIK RESPONDEN	
Nama/ Inisial	
Usia	
Jenis Kelamin	1. Laki-Laki 2. Perempuan
Pendidikan	
Pekerjaan	
Penghasilan	1. < Rp 3.294.467 2. ≥ Rp 3.294.467
Status Migran	1. Ya 2. Tidak
Domisili	

B. KESEDIAAN VAKSINASI COVID- 19

1. Apakah anda sudah melakukan vaksinasi Covid-19?
 - a. Ya
 - b. Tidak
2. Jika ya, apakah anda melakukan vaksinasi Covid-19 dosis lengkap?
 - a. Ya
 - b. Tidak

3. Dimana anda melakukan vaksinasi Covid-19?
 - a. Puskesmas
 - b. Rumah sakit
 - c. Kantor pemerintahan
 - d. Sekolah
 - e. Lainnya, sebutkan
4. Tanggal berapa anda melakukan vaksinasi Covid-19?
5. Apa jenis vaksinasi Covid-19 yang anda terima?
 - a. Sinovac
 - b. Astra Zeneca
 - c. Moderna
6. Jika tidak, apakah anda bersedia melakukan vaksinasi Covid-19 dosis lengkap?
 - a. Ya
 - b. Tidak

C. KUESIONER *INTERNATIONAL CHAMPION'S HEALTH BELIEF MODEL SCALE (I-CHBMS)*

1. Kerentanan yang Dirasakan

Petunjuk pengisian :

Jawablah pernyataan berikut ini dengan memberi tanda (√) pada kotak pilihan anda.

No.	Pernyataan	STS	TS	R	S	SS
1.	Peluang Saya terkena virus Covid-19 cukup tinggi					

2.	Kesehatan fisik saya membuat saya rentan terkena virus Covid-19					
3.	Saya merasa peluang saya terkena virus Covid-19 di masa depan cukup besar					
4.	Ada kemungkinan saya akan terkena virus Covid-19					
5.	Saya sangat khawatir akan terkena Covid-19					
6.	Dalam setahun kedepan saya merasa akan terkena Covid-19					

2. Keperasaan yang Dirasakan

Petunjuk pengisian :

Jawablah pernyataan berikut ini dengan memberi tanda (√) pada kotak pilihan anda.

No.	Pernyataan	STS	TS	R	S	SS
1	Pikiran tentang Covid-19 menakutkan saya					
2.	Ketika saya memikirkan tentang Covid-19 saya merasa mual					

3.	Jika saya terkena Covid-19 maka pendidikan/pekerjaan saya akan terancam					
4.	Ketika berpikir tentang Covid-19 jantung saya berdetak lebih kencang					
5.	Covid-19 akan membahayakan hubungan asmara saya					
6.	Covid-19 adalah penyakit tanpa harapan untuk sembuh					
7.	Perasaan saya terhadap diri saya sendiri akan berubah jika saya menderita Covid-19					
8.	Saya takut bahkan hanya untuk memikirkan Covid-19					
9.	Keadaan finansial saya akan terancam bila saya menderita Covid-19					
10.	Permasalahan yang akan saya hadapi jika saya terkena Covid-19 akan bertahan lama					
11	Jika saya terkena Covid-19, maka akan menjadi penyakit yang lebih serius dibandingkan penyakit lain					
12	Jika saya menderita Covid-19, seluruh kehidupan saya akan berubah					

3. Manfaat yang Dirasakan

Petunjuk pengisian :

Jawablah pernyataan berikut ini dengan memberi tanda (√) pada kotak pilihan anda.

No.	Pernyataan	STS	TS	R	S	SS
1.	Melakukan vaksinasi Covid-19 menghindarkan masalah untuk saya					
2.	Saya memperoleh banyak manfaat dengan melakukan vaksinasi Covid-19					
3.	Vaksinasi Covid-19 dapat membantu saya menghindari Covid-19					
4.	Jika saya melakukan Vaksinasi Covid-19 sesuai dengan dosis dapat membantu saya terhindar dari virus Covid-19					
5.	Saya tidak akan begitu cemas tentang virus Covid-19 jika saya melakukan vaksinasi Covid-19					

4. Hambatan yang Dirasakan

Petunjuk pengisian :

Jawablah pernyataan berikut ini dengan memberi tanda (√) pada kotak pilihan anda.

No.	Pernyataan	STS	TS	R	S	SS
1.	Saya malu melakukan vaksinasi Covid-19 sesuai dengan dosis yang dianjurkan					
2.	Saya menyerah untuk melakukan vaksinasi Covid-19 sesuai dengan dosis yang dianjurkan					
3.	Vaksinasi Covid-19 sendiri dapat menyakitkan					
4.	Vaksinasi Covid-19 sendiri menghabiskan waktu					
5.	Saudara atau teman saya mengolok-olok saya jika saya melakukan vaksinasi Covid-19					
6.	Melakukan vaksinasi Covid-19 mengganggu aktivitas saya					
7.	Melakukan vaksinasi Covid-19 sesuai dosis yang dianjurkan membutuhkan pembentukan kebiasaan baru, yang menurut saya cukup sulit					
8.	Saya takut saya tidak mampu melakukan vaksinasi Covid-19					

5. Isyarat untuk Bertindak

Petunjuk pengisian :

Jawablah pernyataan berikut ini dengan memberi tanda (√) pada kotak pilihan anda.

No.	Pernyataan	STS	TS	R	S	SS
1.	Saya makan makanan dengan gizi seimbang					
2.	Saya selalu mengikuti petunjuk medis yang diberikan karena akan bermanfaat bagi status kesehatan saya					
3.	Saya sering melakukan hal-hal yang dapat meningkatkan status kesehatan saya					
4.	Saya minum vitamin ketika saya tidak makan makan yang bergizi					
5.	Saya mencari informasi baru terkait kesehatan saya					
6.	Saya melakukan pemeriksaan fisik tahunan yang dianjurkan selain pemeriksaan terkait dengan penyakit yang saya derita					
7.	Saya melakukan pemeriksaan kesehatan secara berkala yang dianjurkan selain pemeriksaan terkait dengan penyakit yang saya derita					
8.	Saya berolahraga secara rutin, setidaknya tiga kali seminggu					

6. Self Efficacy

Petunjuk pengisian :

Jawablah pernyataan berikut ini dengan memberi tanda (√) pada kotak pilihan anda.

No.	Pernyataan	STS	TS	R	S	SS
1.	Saya telah melakukan vaksinasi Covid-19 minimal dosis 1					
2.	Saya merasa yakin jika saya melakukan vaksinasi Covid-19, saya dapat merasakan manfaatnya					
3.	Saya tahu bagaimana cara melakukan vaksinasi Covid-19					

Lampiran 3

Master Tabel

Nama	U s i a	K U	J K	P D	K P D	P K	K P K	D M S	A 1	A 2	A 3	A 5	A 6	B 1	B 2	B 3	B 4	B 5	B 6	S B	K B	C 1	C 2	C 3	C 4	C 5	C 6	C 7	C 8	C 9	C 10	C 11	C 12	S C	K C	
Rudi	3 2	2	1	1	1	1	1	1	1	1	3	1	1	3	2	3	3	4	3	1 8	2	2	2	3	2	2	2	2	2	4	3	3	3	3	0	2
Saparu ddin	4 0	2	1	4	2	1	2	1	2	0	0	0	1	2	2	3	3	4	2	1 6	2	2	2	4	2	2	2	3	2	4	3	3	3	3	2	2
ita	2 2	1	2	1	1	2	2	1	1	2	1	2	1	3	3	3	3	4	3	1 9	1	3	2	4	2	3	2	2	2	4	3	3	3	3	3	2
Safaru ddin Sute	3 6	2	1	1	1	1	2	1	1	1	2	2	1	2	2	2	3	4	3	1 6	2	2	2	4	2	2	2	3	2	4	3	3	3	3	2	2
awing	5 2	3	1	1	1	1	2	1	1	1	5	1	1	3	3	3	3	4	3	1 9	1	2	2	4	2	3	2	3	2	4	3	2	3	2	2	
bakri	4 9	3	1	1	1	1	2	1	1	1	1	2	1	2	2	3	3	4	2	1 6	2	2	2	3	2	3	2	3	3	3	3	3	3	3	2	2
muh agus	2 8	2	1	2	1	1	2	1	1	1	3	1	1	2	2	2	2	2	2	1 2	2	3	2	4	2	2	2	2	2	2	3	4	3	1	2	
sarti	6 5	3	2	1	1	2	2	1	1	1	2	1	1	4	4	3	3	4	3	2 1	1	2	2	4	2	2	2	2	2	4	3	3	2	0	2	
tina	3 0	2	2	1	1	2	2	1	1	1	5	1	1	2	1	2	2	2	2	1 1	2	3	1	4	1	1	2	2	2	4	3	4	2	9	2	
suri	3 2	2	2	1	1	1	2	1	1	1	1	1	1	3	3	3	2	2	1 4	2	1	1	4	1	1	1	1	1	1	4	3	2	2	2	2	
gaffar	4 0	2	1	2	1	1	2	1	1	1	5	1	1	3	3	2	2	3	2	1 5	2	2	1	4	1	2	2	2	2	4	4	2	3	9	2	

samsin ar	5	2	3	2	1	1	1	2	1	1	1	5	1	1	2	2	3	3	2	2	4	2	1	1	4	2	2	2	3	2	4	3	2	3	2	9	2	
lisa	2	1	1	2	2	1	1	2	1	2	1	0	0	1	2	2	2	3	3	1	3	2	2	1	4	1	1	3	2	2	3	3	2	2	6	2		
kartini	4	6	3	2	1	1	1	2	1	2	2	0	0	2	3	2	2	2	3	3	5	2	3	2	4	2	2	2	3	1	5	3	4	2	3	2		
nuralam	5	0	3	2	1	1	2	2	1	2	2	0	0	2	3	3	2	1	2	2	3	2	3	1	3	1	1	3	3	3	3	3	3	3	4	1	2	
nurbaya	2	2	1	2	3	1	2	2	1	2	2	0	0	2	3	3	2	1	2	2	3	2	3	1	3	1	1	3	3	3	3	3	3	3	4	1	2	
jamaluddin	3	0	2	1	2	1	1	1	3	1	2	1	1	2	3	2	2	2	3	3	5	2	3	2	4	2	2	2	3	1	5	3	4	2	3	2		
nabila	2	0	1	2	2	1	2	1	3	2	2	0	1	2	2	2	3	3	4	2	6	2	2	2	4	2	2	2	3	2	4	3	3	3	3	2	2	
anti	3	0	2	2	1	1	1	1	3	1	1	1	1	1	3	3	3	3	3	3	8	2	3	1	5	1	3	1	1	2	4	4	3	3	1	2		
abdullah	5	8	3	1	4	2	1	2	1	2	2	0	0	2	2	5	5	2	5	1	0	1	5	2	5	2	2	4	4	4	3	3	3	3	0	1		
janna	4	1	3	2	1	1	1	1	2	1	2	3	1	2	1	1	1	1	1	1	6	2	1	1	1	1	1	1	1	1	1	1	1	1	1	1	2	2
cia	3	4	2	2	1	1	1	1	2	2	2	0	0	2	4	4	4	2	4	1	9	1	4	2	4	4	2	2	2	3	5	4	4	4	4	0	1	
iccang	1	9	1	1	1	1	1	1	2	1	1	3	1	1	2	3	2	3	2	2	4	2	2	2	5	3	4	1	3	3	5	5	3	3	9	1		
syiar	2	9	2	2	2	1	2	1	2	1	2	1	1	2	3	1	2	2	3	1	2	2	3	2	5	2	4	2	4	2	5	4	3	4	0	1		
sofyan	3	1	2	1	3	1	1	2	1	1	1	3	3	1	3	3	3	3	3	3	8	2	3	1	5	1	3	1	1	2	4	4	3	3	1	2		
sri	4	3	2	1	1	1	2	1	1	1	3	1	1	3	2	3	3	4	3	1	2	2	2	3	2	2	2	2	2	4	3	3	3	3	3	2		

	7																	8													0					
ambo	4																	1													3					
	5	2	1	4	2	1	2	1	2	0	0	0	2	2	2	3	3	4	2	6	2	2	2	4	2	2	2	3	2	4	3	3	3	2	2	
tiyang	2																	1														3				
	6	2	2	1	1	2	2	1	1	2	1	2	2	3	3	3	3	4	3	9	1	3	2	4	2	3	2	2	2	4	3	3	3	3	2	
nasri	3																	1														3				
	5	2	1	1	1	1	1	2	1	1	1	2	2	1	2	2	3	4	3	6	2	2	2	4	2	2	2	3	2	4	3	3	3	2	2	
nusri	1																	1														3				
	9	1	1	1	1	1	2	1	1	1	5	1	1	3	3	3	3	4	3	9	1	2	2	4	2	3	2	3	2	4	3	2	3	2	2	
amma	2																	1														3				
	7	2	1	1	1	1	2	1	1	1	1	2	1	2	2	3	3	4	2	6	2	2	2	3	2	3	2	3	3	3	3	3	3	2	2	
inna	3																	1														3				
	3	2	2	2	1	1	2	1	1	1	3	1	1	2	2	2	2	2	2	2	2	3	2	4	2	2	2	2	2	2	3	4	3	1	2	
ali	1																	2														3				
	8	1	1	1	1	2	2	1	1	1	2	1	1	4	4	3	3	4	3	1	1	2	2	4	2	2	2	2	2	4	3	3	2	0	2	
sia	2																	1														2				
	0	1	2	1	1	1	2	1	1	1	5	1	1	2	1	2	2	2	2	1	2	3	1	4	1	1	2	2	2	4	3	4	2	9	2	
intang	6																	1														2				
	1	3	2	1	1	2	2	1	1	1	1	1	1	3	3	3	2	2	1	4	2	1	1	4	1	1	1	1	1	4	3	2	2	2	2	
masse	5																	1														2				
	7	3	1	2	1	1	2	1	1	1	5	1	1	3	3	2	2	3	2	5	2	2	1	4	1	2	2	2	2	4	4	2	3	9	2	
biyan	4																	1														2				
	0	2	1	2	1	1	2	1	2	1	0	0	1	2	2	2	3	3	1	3	2	2	1	4	1	1	3	2	2	3	3	2	2	6	2	
putri	2																	1														3				
	5	1	2	1	1	2	2	1	2	2	0	0	2	3	2	2	2	3	3	5	2	3	2	4	2	2	2	3	1	5	3	4	2	3	2	
gio	2																	1														3				
	1	1	1	1	1	2	2	1	2	2	0	0	2	3	3	2	1	2	2	3	2	3	1	3	1	1	3	3	3	3	3	3	3	4	1	2
ane	2																	1														3				
	7	2	2	3	1	2	2	1	2	2	0	0	2	3	3	2	1	2	2	3	2	3	1	3	1	1	3	3	3	3	3	3	3	4	1	2

adi	2																	1																			3		
ilo	3																	1																				3	
	0	2	1	2	1	1	1	3	1	1	1	2	1	2	2	2	2	2	2	3	2	4	2	2	2	3	1	5	3	4	2	3	4	3	1	2			

D 1	D 2	D 3	D 4	D 5	S D	K D	E 1	E 2	E 3	E 4	E 5	E 6	E 7	E 8	S E	K E	F 1	F 2	F 3	F 4	F 5	F 6	F 7	F 8	S F	K F	G 1	G 2	G 3	S G	K G	
3	3	3	3	3	1	2	3	3	2	4	3	4	3	3	2	1	2	2	3	2	2	2	2	3	1	2	2	3	2	2	7	2
3	3	3	3	3	1	2	2	3	3	4	2	4	3	4	2	1	2	3	4	2	2	2	2	4	2	2	4	3	2	9	2	
3	3	3	3	3	1	2	2	2	3	4	3	4	3	3	2	2	2	2	3	2	3	2	2	3	1	2	4	3	2	9	2	
3	3	3	3	3	1	2	2	2	3	4	3	4	3	2	2	2	2	2	3	2	2	2	2	3	1	2	4	3	2	9	2	
3	3	3	3	3	1	2	2	2	3	4	4	4	3	2	2	2	2	2	2	2	3	2	2	3	1	2	4	3	3	0	1	
3	4	4	4	4	1	1	2	2	1	2	2	1	3	2	1	2	4	4	4	4	4	4	4	5	3	1	4	4	3	1	1	
4	4	5	4	4	2	1	2	1	2	2	2	2	3	1	1	2	4	4	4	3	3	4	4	5	3	1	4	4	3	1	1	
3	3	3	3	3	1	2	2	2	3	4	4	4	4	3	2	1	2	2	2	2	2	2	2	2	1	2	4	3	3	0	1	
3	4	4	3	3	1	1	2	2	1	1	1	2	2	1	1	2	2	3	3	1	3	2	2	3	1	2	4	3	3	0	1	
4	4	4	4	5	2	1	4	4	3	4	1	4	1	1	2	2	3	4	4	2	4	2	2	2	2	2	5	5	5	5	1	
3	4	4	4	5	2	1	2	1	1	3	1	2	2	2	1	2	3	3	3	2	2	1	2	5	2	2	5	4	4	1	1	

					0										4										1					3	
					1										2										1					1	
3	3	3	3	3	5	2	2	2	2	3	2	4	2	3	0	2	2	4	3	2	2	2	1	1	7	2	5	3	2	0	1
					1										1									1						1	
3	3	3	3	3	5	2	2	3	3	2	1	2	2	3	8	2	2	1	1	1	1	1	1	5	3	2	3	3	3	9	2
					1										2									1						1	
3	4	4	4	4	9	1	3	4	4	2	2	2	4	5	6	1	3	2	2	1	1	1	1	4	5	2	2	2	2	6	2
					1										1									1						1	
2	2	2	2	2	0	2	2	3	1	2	1	1	3	5	8	2	3	3	3	1	2	1	1	1	5	2	1	1	1	3	2
					1										1									1						1	
2	2	2	2	2	0	2	2	3	1	2	1	1	3	5	8	2	3	3	3	1	2	1	1	1	5	2	1	1	1	3	2
					1										2									1						1	
3	4	4	4	4	9	1	3	4	4	2	2	2	4	5	6	1	3	2	2	1	1	1	1	4	5	2	2	2	2	6	2
					1										2									2						2	
3	3	3	3	3	5	2	2	3	3	4	2	4	3	4	5	1	2	3	4	2	2	2	2	4	1	2	4	3	2	9	2
					1										1									2						1	
4	4	3	3	3	7	1	1	1	1	1	1	1	3	3	1	2	2	4	3	4	2	2	2	4	3	2	5	5	5	5	1
					1																			1						1	
3	3	3	3	3	5	2	1	1	1	1	1	1	1	1	8	2	3	3	3	1	1	1	3	3	8	2	1	1	1	3	2
					3										0									1						1	
1	1	1	1	1	5	2	2	2	5	5	1	5	5	5	0	1	2	2	2	2	2	2	2	5	9	2	1	1	1	3	2
					2										2									1						1	
1	1	1	1	1	5	2	1	1	4	1	1	4	4	4	0	2	2	2	2	2	2	2	2	5	9	2	1	1	1	3	2
					2										8									2						1	
5	4	5	5	5	4	1	1	1	1	1	1	1	1	1	8	2	3	4	4	1	2	2	2	5	3	2	5	5	5	5	1
					1										1									1						1	
3	3	3	3	3	5	2	2	2	2	3	1	3	2	2	7	2	3	3	3	2	2	2	1	3	9	2	5	3	3	1	1
					1										1									2						1	
4	4	3	3	3	7	1	1	1	1	1	1	3	3	1	2	2	4	3	4	2	2	2	2	4	3	2	5	5	5	5	1

3	3	3	3	3	1	2	3	3	2	4	3	4	3	3	2	2	2	3	2	2	2	2	3	1	2	2	3	2	7	2
3	3	3	3	3	1	2	2	3	3	4	2	4	3	4	2	2	3	4	2	2	2	2	4	2	2	4	3	2	9	2
3	3	3	3	3	1	2	2	2	3	4	3	4	3	3	2	2	2	3	2	3	2	2	3	1	2	4	3	2	9	2
3	3	3	3	3	1	2	2	2	3	4	3	4	3	2	2	2	2	3	2	2	2	2	3	1	2	4	3	2	9	2
3	3	3	3	3	1	2	2	2	3	4	4	4	3	2	2	2	2	2	2	3	2	2	3	1	2	4	3	3	0	1
3	4	4	4	4	1	1	2	2	1	2	2	1	3	2	2	4	4	4	4	4	4	4	5	3	1	4	4	3	1	1
4	4	5	4	4	2	1	2	1	2	2	2	2	3	1	2	4	4	4	3	3	4	4	5	3	1	4	4	3	1	1
3	3	3	3	3	1	2	2	2	3	4	4	4	4	3	2	1	2	2	2	2	2	2	2	1	2	4	3	3	0	1
3	4	4	3	3	1	1	2	2	2	2	2	2	2	2	2	2	2	2	2	2	2	2	2	1	2	2	2	2	6	2
4	4	4	4	5	2	1	4	4	3	4	1	4	1	1	2	2	3	4	4	2	4	2	2	2	2	5	5	5	5	1
3	4	4	4	5	2	1	2	1	1	3	1	2	2	2	2	3	3	3	2	2	1	2	5	1	2	5	4	4	3	1
3	3	3	3	3	1	2	2	3	3	2	1	2	2	3	2	2	1	1	1	1	1	1	5	1	2	3	3	3	9	2
3	4	4	4	4	1	1	3	4	4	2	2	2	4	5	2	1	3	2	2	1	1	1	4	1	2	2	2	2	6	2
2	2	2	2	2	1	2	2	3	1	2	1	1	3	5	1	2	3	3	3	1	2	1	1	1	5	2	1	1	3	2
2	2	2	2	2	1	2	2	3	1	2	1	1	3	5	1	2	3	3	3	1	2	1	1	1	2	1	1	1	3	2

ika	26	2	2	2	1	1	2	1	1	2	1	1	2	3	1	2	2	3	1	12	2	3	2	5	2	4	2	4	2	5	4	3	4	40	1		
rose	55	3	2	2	1	1	2	1	1	1	3	3	1	4	4	4	4	4	4	24	1	3	4	4	4	4	3	4	3	2	3	4	4	42	1		
ummu	42	2	2	1	1	1	2	1	1	1	3	1	1	3	2	3	3	4	3	18	2	2	2	3	2	2	2	2	2	4	3	3	3	30	2		
mila	46	3	2	1	1	1	2	1	2	2	0	0	2	2	2	3	3	4	2	16	2	2	2	4	2	2	2	3	2	4	3	3	3	32	2		
esse	49	3	2	2	1	1	2	1	1	2	1	2	2	3	3	3	3	4	3	19	1	3	2	4	2	3	2	2	2	4	3	3	3	33	2		
tanhar	35	2	1	2	1	1	2	1	1	1	2	2	1	2	2	2	3	4	3	16	2	2	2	4	2	2	2	3	2	4	3	3	3	32	2		
bila	21	1	2	3	1	1	2	1	1	1	5	1	1	3	3	3	3	4	3	19	1	2	2	4	2	3	2	3	2	4	3	2	3	32	2		
suci	18	1	2	1	1	1	2	1	1	1	1	2	1	2	2	3	3	4	2	16	2	2	2	3	2	3	2	3	3	3	3	3	3	32	2		
amir	37	2	1	2	1	1	2	1	1	1	3	1	1	2	2	2	2	2	2	12	2	3	2	4	2	2	2	2	2	2	2	3	4	3	31	2	
amrudin	58	3	1	1	1	1	2	1	1	1	2	1	1	4	4	3	3	4	3	21	1	2	2	4	2	2	2	2	2	4	3	3	2	30	2		
bembem	40	2	1	2	1	1	2	1	1	1	1	1	1	3	3	3	2	2	1	14	2	1	1	4	1	1	1	1	1	4	3	2	2	22	2		
rina	22	1	2	1	1	1	2	1	1	1	5	1	1	3	3	2	2	3	2	15	2	2	1	4	1	2	2	2	2	4	4	2	3	29	2		
awal	23	1	1	2	1	1	2	1	1	1	5	1	1	2	2	3	3	2	2	14	2	1	1	4	2	2	2	3	2	4	3	2	3	29	2		
ati	48	3	2	4	2	1	2	1	2	2	0	0	2	2	2	2	3	3	1	13	2	2	1	4	1	1	3	2	2	3	3	2	2	26	2		
anto	32	2	1	1	1	1	1	1	1	1	3	1	1	3	2	3	3	4	3	18	2	2	2	3	2	2	2	2	2	4	3	3	3	30	2		
illang	40	2	1	4	2	1	2	1	2	0	0	0	2	2	2	3	3	4	2	16	2	2	2	4	2	2	2	3	2	4	3	3	3	32	2		
diah	22	1	2	1	1	2	2	1	1	2	1	2	1	3	3	3	3	4	3	19	1	3	2	4	2	3	2	2	2	4	3	3	3	33	2		
siwa	36	2	1	1	1	1	2	1	1	1	2	2	1	2	2	2	3	4	3	16	2	2	2	4	2	2	2	3	2	4	3	3	3	32	2		
inda	52	3	1	1	1	1	2	1	1	1	5	1	1	3	3	3	3	4	3	19	1	2	2	4	2	3	2	3	2	4	3	2	3	32	2		
ikram	49	3	1	1	1	1	2	1	1	1	1	2	1	2	2	3	3	4	2	16	2	2	2	3	2	3	2	3	3	3	3	3	3	32	2		
piang	28	2	1	2	1	1	2	1	1	1	3	1	1	2	2	2	2	2	2	12	2	3	2	4	2	2	2	2	2	2	2	2	3	4	3	31	2
nini	65	3	2	1	1	2	2	1	1	1	2	1	1	4	4	3	3	4	3	21	1	2	2	4	2	2	2	2	2	4	3	3	2	30	2		
sinar	30	2	2	1	1	2	2	1	1	1	5	1	1	2	1	2	2	2	2	11	2	3	1	4	1	1	2	2	2	4	3	4	2	29	2		
suri	32	2	2	1	1	1	2	1	1	1	1	1	1	3	3	3	2	2	1	14	2	1	1	4	1	1	1	1	1	4	3	2	2	22	2		
amir	40	2	1	2	1	1	2	1	1	1	5	1	1	3	3	2	2	3	2	15	2	2	1	4	1	2	2	2	2	4	4	2	3	29	2		
anni	52	3	2	1	1	1	2	1	1	1	5	1	1	2	2	3	3	2	2	14	2	1	1	4	2	2	2	3	2	4	3	2	3	29	2		

Lia	21	1	2	2	1	1	2	1	2	1	0	0	1	2	2	2	3	3	1	13	2	2	1	4	1	1	3	2	2	3	3	2	2	26	2
inong	46	3	2	1	1	1	2	1	2	2	0	0	2	3	2	2	2	3	3	15	2	3	2	4	2	2	2	3	1	5	3	4	2	33	2
baddi	50	3	2	1	1	2	2	1	2	2	0	0	2	3	3	2	1	2	2	13	2	3	1	3	1	1	3	3	3	3	3	3	4	31	2
baya	22	1	2	3	1	2	2	1	2	2	0	0	2	3	3	2	1	2	2	13	2	3	1	3	1	1	3	3	3	3	3	3	4	31	2
jio	30	2	1	2	1	1	1	4	1	2	1	1	2	3	2	2	2	3	3	15	2	3	2	4	2	2	2	3	1	5	3	4	2	33	2
aso	29	2	1	2	1	1	1	4	1	1	1	2	1	2	2	2	2	2	12	2	3	2	4	2	2	2	2	2	2	2	3	4	3	31	2
andi	22	1	1	2	1	1	1	4	2	2	0	0	2	3	3	2	1	2	2	13	2	3	1	3	1	1	3	3	3	3	3	3	4	31	2
eni	30	2	2	1	1	1	1	4	1	1	1	1	1	3	3	3	3	3	3	18	2	3	1	5	1	3	1	1	2	4	4	3	3	31	2
dullah	58	3	1	4	2	1	2	1	2	2	0	0	2	2	5	5	2	5	1	20	1	5	2	5	2	2	4	4	4	3	3	3	3	40	1

3	3	3	3	3	15	2	2	3	3	4	2	4	3	4	25	1	2	3	4	2	2	2	2	4	21	2	4	3	2	9	2
2	2	2	2	2	10	2	2	3	1	2	1	1	3	5	18	2	3	3	3	1	2	1	1	1	15	2	1	1	1	3	2
4	4	3	3	3	17	1	1	1	1	1	1	3	3	1	12	2	4	3	4	2	2	2	2	4	23	2	5	5	5	15	1
3	3	3	3	3	15	2	1	1	1	1	1	1	1	1	8	2	3	3	3	1	1	1	3	3	18	2	1	1	1	3	2
1	1	1	1	1	5	2	2	2	5	5	1	5	5	5	30	1	2	2	2	2	2	2	2	5	19	2	1	1	1	3	2
1	1	1	1	1	5	2	1	1	4	1	1	4	4	4	20	2	2	2	2	2	2	2	2	5	19	2	1	1	1	3	2
5	4	5	5	5	24	1	1	1	1	1	1	1	1	1	8	2	3	4	4	1	2	2	2	5	23	2	5	5	5	15	1
3	3	3	3	3	15	2	2	2	2	3	1	3	2	2	17	2	3	3	3	2	2	2	1	3	19	2	5	3	3	11	1
3	4	4	4	4	19	1	3	4	4	2	2	2	4	5	26	1	3	2	2	1	1	1	1	4	15	2	2	2	2	6	2
2	2	2	2	2	10	2	2	3	1	2	1	1	3	5	18	2	3	3	3	1	2	1	1	1	15	2	1	1	1	3	2
2	2	2	2	2	10	2	2	3	1	2	1	1	3	5	18	2	3	3	3	1	2	1	1	1	15	2	1	1	1	3	2
3	4	4	4	4	19	1	3	4	4	2	2	2	4	5	26	1	3	2	2	1	1	1	1	4	15	2	2	2	2	6	2
3	3	3	3	3	15	2	2	3	3	4	2	4	3	4	25	1	2	3	4	2	2	2	2	4	21	2	4	3	2	9	2
2	2	2	2	2	10	2	2	3	1	2	1	1	3	5	18	2	3	3	3	1	2	1	1	1	15	2	1	1	1	3	2

4	4	3	3	3	17	1	1	1	1	1	1	3	3	1	12	2	4	3	4	2	2	2	2	4	23	2	5	5	5	15	1
3	3	3	3	3	15	2	1	1	1	1	1	1	1	1	8	2	3	3	3	1	1	1	3	3	18	2	1	1	1	3	2
1	1	1	1	1	5	2	2	2	5	5	1	5	5	5	30	1	2	2	2	2	2	2	2	5	19	2	1	1	1	3	2
1	1	1	1	1	5	2	1	1	4	1	1	4	4	4	20	2	2	2	2	2	2	2	2	5	19	2	1	1	1	3	2
5	4	5	5	5	24	1	1	1	1	1	1	1	1	1	8	2	3	4	4	1	2	2	2	5	23	2	5	5	5	15	1
3	3	3	3	3	15	2	2	2	2	3	1	3	2	2	17	2	3	3	3	2	2	2	1	3	19	2	5	3	3	11	1
4	4	4	4	4	20	1	3	2	2	3	4	4	4	4	26	1	3	3	3	3	3	2	2	2	21	2	5	5	5	15	1
3	3	3	3	3	15	2	3	3	2	4	3	4	3	3	25	1	2	2	3	2	2	2	2	3	18	2	2	3	2	7	2
3	3	3	3	3	15	2	2	3	3	4	2	4	3	4	25	1	2	3	4	2	2	2	2	4	21	2	4	3	2	9	2
3	3	3	3	3	15	2	2	2	3	4	3	4	3	3	24	2	2	2	3	2	3	2	2	3	19	2	4	3	2	9	2
3	3	3	3	3	15	2	2	2	3	4	3	4	3	2	23	2	2	2	3	2	2	2	2	3	18	2	4	3	2	9	2
3	3	3	3	3	15	2	2	2	3	4	4	4	3	2	24	2	2	2	2	2	3	2	2	3	18	2	4	3	3	10	1
3	4	4	4	4	19	1	2	2	1	2	2	1	3	2	15	2	4	4	4	4	4	4	4	5	33	1	4	4	3	11	1
4	4	5	4	4	21	1	2	1	2	2	2	2	3	1	15	2	4	4	4	3	3	4	4	5	31	1	4	4	3	11	1
3	3	3	3	3	15	2	2	2	3	4	4	4	4	3	26	1	2	2	2	2	2	2	2	2	16	2	4	3	3	10	1
4	4	4	4	5	21	1	4	4	3	4	1	4	1	1	22	2	3	4	4	2	4	2	2	2	23	2	5	5	5	15	1
3	4	4	4	5	20	1	2	1	1	3	1	2	2	2	14	2	3	3	3	2	2	1	2	5	21	2	5	4	4	13	1
3	3	3	3	3	15	2	2	2	2	3	2	4	2	3	20	2	2	4	3	2	2	2	1	1	17	2	5	3	2	10	1
3	3	3	3	3	15	2	2	3	3	2	1	2	2	3	18	2	2	1	1	1	1	1	1	5	13	2	3	3	3	9	2
3	3	3	3	3	15	2	3	3	2	4	3	4	3	3	25	1	2	2	3	2	2	2	2	3	18	2	2	3	2	7	2
3	3	3	3	3	15	2	2	3	3	4	2	4	3	4	25	1	2	3	4	2	2	2	2	4	21	2	4	3	2	9	2
3	3	3	3	3	15	2	2	2	3	4	3	4	3	3	24	2	2	2	3	2	3	2	2	3	19	2	4	3	2	9	2
3	3	3	3	3	15	2	2	2	3	4	3	4	3	2	23	2	2	2	3	2	2	2	2	3	18	2	4	3	2	9	2
3	3	3	3	3	15	2	2	2	3	4	4	4	3	2	24	2	2	2	2	2	3	2	2	3	18	2	4	3	3	10	1
3	4	4	4	4	19	1	2	2	1	2	2	1	3	2	15	2	4	4	4	4	4	4	4	5	33	1	4	4	3	11	1
4	4	5	4	4	21	1	2	1	2	2	2	2	3	1	15	2	4	4	4	3	3	4	4	5	31	1	4	4	3	11	1

3	3	3	3	3	15	2	2	2	3	4	4	4	4	3	26	1	2	2	2	2	2	2	2	2	2	2	16	2	4	3	3	10	1
3	4	4	3	3	17	1	2	2	1	1	1	2	2	1	12	2	2	3	3	1	3	2	2	3	19	2	4	3	3	10	1		
4	4	4	4	5	21	1	4	4	3	4	1	4	1	1	22	2	3	4	4	2	4	2	2	2	23	2	5	5	5	15	1		
3	4	4	4	5	20	1	2	1	1	3	1	2	2	2	14	2	3	3	3	2	2	1	2	5	21	2	5	4	4	13	1		
3	3	3	3	3	15	2	2	2	2	3	2	4	2	3	20	2	2	4	3	2	2	2	1	1	17	2	5	3	2	10	1		
3	3	3	3	3	15	2	2	3	3	2	1	2	2	3	18	2	2	1	1	1	1	1	1	5	13	2	3	3	3	9	2		
3	4	4	4	4	19	1	3	4	4	2	2	2	4	5	26	1	3	2	2	1	1	1	1	4	15	2	2	2	2	6	2		
2	2	2	2	2	10	2	2	3	1	2	1	1	3	5	18	2	3	3	3	1	2	1	1	1	15	2	1	1	1	3	2		
2	2	2	2	2	10	2	2	3	1	2	1	1	3	5	18	2	3	3	3	1	2	1	1	1	15	2	1	1	1	3	2		
3	4	4	4	4	19	1	3	4	4	2	2	2	4	5	26	1	3	2	2	1	1	1	1	4	15	2	2	2	2	6	2		
4	4	5	4	4	21	1	2	3	3	2	1	2	2	3	18	2	2	1	1	1	1	1	1	5	13	2	3	3	3	9	2		
2	2	2	2	2	10	2	2	3	3	4	2	4	3	4	25	1	2	3	4	2	2	2	2	4	21	2	4	3	2	9	2		
4	4	3	3	3	17	1	1	1	1	1	1	3	3	1	12	2	4	3	4	2	2	2	2	4	23	2	5	5	5	15	1		
3	3	3	3	3	15	2	1	1	1	1	1	1	1	1	8	2	3	3	3	1	1	1	3	3	18	2	1	1	1	3	2		



UNIVERSITAS ISLAM NEGERI
ALAUDDIN
 M A K A S S A R

Lampiran 4

Output SPSS

Kelompok usia responden

		Frequency	Percent	Valid Percent	Cumulative Percent
Valid	Remaja	23	24.0	24.0	24.0
	Dewasa	44	45.8	45.8	69.8
	Lansia	29	30.2	30.2	100.0
	Total	96	100.0	100.0	

Jenis kelamin responden

		Frequency	Percent	Valid Percent	Cumulative Percent
Valid	Laki-laki	49	51.0	51.0	51.0
	Perempuan	47	49.0	49.0	100.0
	Total	96	100.0	100.0	

Pengelompokan pendidikan responden

		Frequency	Percent	Valid Percent	Cumulative Percent
Valid	Bersekolah	87	90.6	90.6	90.6
	Tidak Bersekolah	9	9.4	9.4	100.0
	Total	96	100.0	100.0	

Pekerjaan responden

		Frequency	Percent	Valid Percent	Cumulative Percent
Valid	Bekerja	75	78.1	78.1	78.1
	Tidak Bekerja	21	21.9	21.9	100.0

Total	96	100.0	100.0
-------	----	-------	-------

Status Migran

		Frequency	Percent	Valid Percent	Cumulative Percent
Valid	Ya	25	26.0	26.0	26.0
	Tidak	71	74.0	74.0	100.0
	Total	96	100.0	100.0	

Tempat tinggal responden

		Frequency	Percent	Valid Percent	Cumulative Percent
Valid	Makassar	73	76.0	76.0	76.0
	Jeneponto	10	10.4	10.4	86.5
	Takalar	7	7.3	7.3	93.8
	Bulukumba	4	4.2	4.2	97.9
	Jawa	2	2.1	2.1	100.0
	Total	96	100.0	100.0	

Jika tidak, apakah anda bersedia melakukan COVID- 19 dosis lengkap?

		Frequency	Percent	Valid Percent	Cumulative Percent
Valid	Ya	55	57.3	57.3	57.3
	Tidak	41	42.7	42.7	100.0
	Total	96	100.0	100.0	

KategoriB

		Frequency	Percent	Valid Percent	Cumulative Percent
Valid	Tinggi	20	20.8	20.8	20.8
	Rendah	76	79.2	79.2	100.0
	Total	96	100.0	100.0	

KategoriC

		Frequency	Percent	Valid Percent	Cumulative Percent
Valid	Tinggi	14	14.6	14.6	14.6
	Rendah	82	85.4	85.4	100.0
	Total	96	100.0	100.0	

KategoriD

		Frequency	Percent	Valid Percent	Cumulative Percent
Valid	Tinggi	38	39.6	39.6	39.6
	Rendah	58	60.4	60.4	100.0
	Total	96	100.0	100.0	

KategoriE

		Frequency	Percent	Valid Percent	Cumulative Percent
Valid	Tinggi	28	29.2	29.2	29.2
	Rendah	68	70.8	70.8	100.0
	Total	96	100.0	100.0	

		KategoriF			
		Frequency	Percent	Valid Percent	Cumulative Percent
Valid	Tinggi	8	8.3	8.3	8.3
	Rendah	88	91.7	91.7	100.0
	Total	96	100.0	100.0	

		KategoriG			
		Frequency	Percent	Valid Percent	Cumulative Percent
Valid	Tinggi	41	42.7	42.7	42.7
	Rendah	55	57.3	57.3	100.0
	Total	96	100.0	100.0	

Crosstab

		Jika tidak, apakah anda bersedia melakukan COVID- 19 dosis lengkap?		Total	
		Ya	Tidak		
Kelompok usia responden	Remaja	Count	12	11	23
		% of Total	12.5%	11.5%	24.0%
	Dewasa	Count	27	17	44
		% of Total	28.1%	17.7%	45.8%
	Lansia	Count	16	13	29
		% of Total	16.7%	13.5%	30.2%
Total	Count	55	41	96	
	% of Total	57.3%	42.7%	100.0%	

Chi-Square Tests

	Value	df	Asymptotic Significance (2-sided)
Pearson Chi-Square	.598 ^a	2	.742
Likelihood Ratio	.598	2	.742
Linear-by-Linear Association	.025	1	.875
N of Valid Cases	96		

a. 0 cells (0.0%) have expected count less than 5. The minimum expected count is 9.82.

Crosstab

		Jika tidak, apakah anda bersedia melakukan COVID- 19 dosis lengkap?		Total	
		Ya	Tidak		
Jenis kelamin responden	Laki-laki	Count	32	17	49
		% of Total	33.3%	17.7%	51.0%
	Perempuan	Count	23	24	47
		% of Total	24.0%	25.0%	49.0%
Total		Count	55	41	96
		% of Total	57.3%	42.7%	100.0%

Chi-Square Tests

	Value	df	Asymptotic Significance (2-sided)	Exact Sig. (2-sided)	Exact Sig. (1-sided)
Pearson Chi-Square	2.627 ^a	1	.105		
Continuity Correction ^b	2.001	1	.157		
Likelihood Ratio	2.639	1	.104		
Fisher's Exact Test				.148	.078
Linear-by-Linear Association	2.600	1	.107		
N of Valid Cases	96				

a. 0 cells (0.0%) have expected count less than 5. The minimum expected count is 20.07.

b. Computed only for a 2x2 table



Crosstab

		Jika tidak, apakah anda bersedia melakukan COVID- 19 dosis lengkap?			
			Ya	Tidak	Total
Pengelompokan pendidikan responden	Bersekolah	Count	53	34	87
		% of Total	55.2%	35.4%	90.6%
	Tidak Bersekolah	Count	2	7	9
		% of Total	2.1%	7.3%	9.4%
Total		Count	55	41	96
		% of Total	57.3%	42.7%	100.0%

Chi-Square Tests

	Value	df	Asymptotic Significance (2-sided)	Exact Sig. (2-sided)	Exact Sig. (1-sided)
Pearson Chi-Square	4.992 ^a	1	.025		

Continuity Correction ^b	3.535	1	.060		
Likelihood Ratio	5.076	1	.024		
Fisher's Exact Test				.035	.030
Linear-by-Linear Association	4.940	1	.026		
N of Valid Cases	96				

a. 1 cells (25.0%) have expected count less than 5. The minimum expected count is 3.84.

b. Computed only for a 2x2 table



Crosstab

		Jika tidak, apakah anda bersedia melakukan COVID- 19 dosis lengkap?			Total
		Ya	Tidak		
Pekerjaan responden	Bekerja	Count	47	28	75
		% of Total	49.0%	29.2%	78.1%
	Tidak Bekerja	Count	8	13	21
		% of Total	8.3%	13.5%	21.9%
Total		Count	55	41	96
		% of Total	57.3%	42.7%	100.0%

Chi-Square Tests

Value	df	Asymptotic Significance (2-sided)	Exact Sig. (2-sided)	Exact Sig. (1-sided)
-------	----	-----------------------------------	----------------------	----------------------

Pearson Chi-Square	4.048 ^a	1	.044		
Continuity Correction ^b	3.106	1	.078		
Likelihood Ratio	4.019	1	.045		
Fisher's Exact Test				.051	.039
Linear-by-Linear Association	4.006	1	.045		
N of Valid Cases	96				

a. 0 cells (0.0%) have expected count less than 5. The minimum expected count is 8.97.

b. Computed only for a 2x2 table



Crosstab

Jika tidak, apakah anda bersedia melakukan COVID- 19 dosis lengkap?

		Ya		Tidak	Total
Status Migran	Ya	Count	10	15	25
		% of Total	10.4%	15.6%	26.0%
	Tidak	Count	45	26	71
		% of Total	46.9%	27.1%	74.0%
Total	Count	55	41	96	
	% of Total	57.3%	42.7%	100.0%	

Chi-Square Tests

	Value	df	Asymptotic Significance (2-sided)	Exact Sig. (2- sided)	Exact Sig. (1- sided)
Pearson Chi-Square	4.131 ^a	1	.042		
Continuity Correction ^b	3.230	1	.072		
Likelihood Ratio	4.105	1	.043		
Fisher's Exact Test				.060	.037
Linear-by-Linear Association	4.088	1	.043		
N of Valid Cases	96				

a. 0 cells (0.0%) have expected count less than 5. The minimum expected count is 10.68.

b. Computed only for a 2x2 table



UNIVERSITAS ISLAM NEGERI

Crosstab

Jika tidak, apakah anda
bersedia melakukan
COVID- 19 dosis lengkap?

Kategori	Tinggi	Count	Ya		Total
			Ya	Tidak	
B	Tinggi	Count	11	9	20
		% of Total	11.5%	9.4%	20.8%
	Rendah	Count	44	32	76
		% of Total	45.8%	33.3%	79.2%
Total		Count	55	41	96

% of Total	57.3%	42.7%	100.0%
------------	-------	-------	--------

Chi-Square Tests

	Value	df	Asymptotic Significance (2-sided)	Exact Sig. (2-sided)	Exact Sig. (1-sided)
Pearson Chi-Square	.054 ^a	1	.816		
Continuity Correction ^b	.000	1	1.000		
Likelihood Ratio	.054	1	.816		
Fisher's Exact Test				1.000	.505
Linear-by-Linear Association	.054	1	.817		
N of Valid Cases	96				

a. 0 cells (0.0%) have expected count less than 5. The minimum expected count is 8.54.

b. Computed only for a 2x2 table



Crosstab

		Jika tidak, apakah anda bersedia melakukan COVID- 19 dosis lengkap?		
		Ya	Tidak	Total
KategoriC Tinggi	Count	4	10	14
	% of Total	4.2%	10.4%	14.6%

Rendah	Count	51	31	82
	% of Total	53.1%	32.3%	85.4%
Total	Count	55	41	96
	% of Total	57.3%	42.7%	100.0%

Chi-Square Tests

	Value	df	Asymptotic Significance (2-sided)	Exact Sig. (2-sided)	Exact Sig. (1-sided)
Pearson Chi-Square	5.525 ^a	1	.019		
Continuity Correction ^b	4.237	1	.040		
Likelihood Ratio	5.535	1	.019		
Fisher's Exact Test				.038	.020
Linear-by-Linear Association	5.468	1	.019		
N of Valid Cases	96				

a. 0 cells (0.0%) have expected count less than 5. The minimum expected count is 5.98.

b. Computed only for a 2x2 table



Crosstab

Jika tidak, apakah anda bersedia melakukan COVID- 19 dosis lengkap?	Total
---	-------

			Ya	Tidak	
Kategori D	Tinggi	Count	30	8	38
		% of Total	31.3%	8.3%	39.6%
	Rendah	Count	25	33	58
		% of Total	26.0%	34.4%	60.4%
Total	Count	55	41	96	
	% of Total	57.3%	42.7%	100.0%	

Chi-Square Tests

	Value	df	Asymptotic Significance (2-sided)	Exact Sig. (2-sided)	Exact Sig. (1-sided)
Pearson Chi-Square	12.055 ^a	1	.001		
Continuity Correction ^b	10.635	1	.001		
Likelihood Ratio	12.624	1	.000		
Fisher's Exact Test				.001	.000
Linear-by-Linear Association	11.929	1	.001		
N of Valid Cases	96				

a. 0 cells (0.0%) have expected count less than 5. The minimum expected count is 16.23.

b. Computed only for a 2x2 table

ALAUDDIN
M A K A S S A R

Crosstab

Jika tidak, apakah anda bersedia melakukan COVID- 19 dosis lengkap?

			Ya	Tidak	Total
KategoriE	Tinggi	Count	10	18	28
		% of Total	10.4%	18.8%	29.2%
	Rendah	Count	45	23	68
		% of Total	46.9%	24.0%	70.8%
Total		Count	55	41	96
		% of Total	57.3%	42.7%	100.0%

Chi-Square Tests

	Value	df	Asymptotic Significance (2-sided)	Exact Sig. (2-sided)	Exact Sig. (1-sided)
Pearson Chi-Square	7.522 ^a	1	.006		
Continuity Correction ^b	6.328	1	.012		
Likelihood Ratio	7.516	1	.006		
Fisher's Exact Test				.012	.006
Linear-by-Linear Association	7.443	1	.006		
N of Valid Cases	96				

a. 0 cells (0.0%) have expected count less than 5. The minimum expected count is 11.96.

b. Computed only for a 2x2 table

Crosstab

Jika tidak, apakah anda
bersedia melakukan
COVID- 19 dosis lengkap?

			Ya	Tidak	Total
KategoriF	Tinggi	Count	8	0	8
		% of Total	8.3%	0.0%	8.3%
	Rendah	Count	47	41	88
		% of Total	49.0%	42.7%	91.7%
Total		Count	55	41	96
		% of Total	57.3%	42.7%	100.0%

Chi-Square Tests

	Value	df	Asymptotic Significance (2-sided)	Exact Sig. (2- sided)	Exact Sig. (1- sided)
Pearson Chi-Square	6.506 ^a	1	.011		
Continuity Correction ^b	4.741	1	.029		
Likelihood Ratio	9.451	1	.002		
Fisher's Exact Test				.010	.009
Linear-by-Linear Association	6.438	1	.011		
N of Valid Cases	96				

a. 2 cells (50.0%) have expected count less than 5. The minimum expected count is 3.42.

b. Computed only for a 2x2 table

Crosstab

Jika tidak, apakah anda
bersedia melakukan
COVID- 19 dosis lengkap?

			Ya	Tidak	Total
Kategori G	Tinggi	Count	38	3	41
		% of Total	39.6%	3.1%	42.7%
	Rendah	Count	17	38	55
		% of Total	17.7%	39.6%	57.3%
Total		Count	55	41	96
		% of Total	57.3%	42.7%	100.0%

Chi-Square Tests

	Value	df	Asymptotic Significance (2-sided)	Exact Sig. (2- sided)	Exact Sig. (1- sided)
Pearson Chi-Square	36.634 ^a	1	.000		
Continuity Correction ^b	34.153	1	.000		
Likelihood Ratio	41.550	1	.000		
Fisher's Exact Test				.000	.000
Linear-by-Linear Association	36.252	1	.000		
N of Valid Cases	96				

a. 0 cells (0.0%) have expected count less than 5. The minimum expected count is 17.51.

b. Computed only for a 2x2 table

Lampiran 5

Surat Keterangan Kode Etik

KOMITE ETIK PENELITIAN KESEHATAN
HEALTH RESEARCH ETHICS COMMITTEE
UNIVERSITAS ISLAM NEGERI ALAUDDIN MAKASSAR
UNIVERSITAS ISLAM NEGERI ALAUDDIN MAKASSAR

KETERANGAN LAYAK ETIK
DESCRIPTION OF ETHICAL EXEMPTION
"ETHICAL EXEMPTION"

B.229/KEPK/FKIK/IV/2022

Protokol penelitian yang diusulkan oleh
The research protocol proposed by:

Nama Instansi : Deva Febi Fortuna
Principal Investigator

Nama Institusi : Universitas Islam Negeri Alauddin Makassar
Name of the Institution

Dengan judul:
Title

**"Determinan Kesiapan Vaksinasi COVID-19 pada Masyarakat Marginal Kecamatan
Manggala Kota Makassar"**

*"Determinants of Willingness to Vaccinate COVID-19 in Marginal Communities, Manggala District,
Makassar City"*

Dinyatakan layak etik sesuai 7 (tujuh) Standar WHO 2011, yaitu 1) Nilai Sosial, 2) Nilai Ilmiah, 3) Persebaran Beban dan Manfaat, 4) Risiko, 5) Bajakan/Exploitation, 6) Kerahasiaan dan Privacy, dan 7) Persetujuan Setelah Pengetahuan, yang merujuk pada Pedoman CIOMS 2016. Hal ini seperti yang ditunjukkan oleh terpenuhinya indikator setiap standar.

Declared to be ethically appropriate in accordance to 7 (seven) WHO 2011 Standards, 1) Social Values, 2) Scientific Values, 3) Equitable Assessment and Benefit, 4) Risk, 5) Persuasion/Exploitation, 6) Confidentiality and Privacy, and 7) Informed Consent, referring to the 2016 CIOMS Guidelines. This is as indicated by the fulfillment of the indicators of each standard.

Pernyataan Kode Etik ini berlaku selama kurun waktu tanggal 7 April 2022 sampai dengan tanggal 7 April 2023.

This declaration of ethics applies during the period April 7th, 2022 until April 7th, 2023.

April 7th, 2022
Professor and Chairperson

Dr. Syamsul, Sp.A., M.Kes.

Lampiran 6

Surat Izin Penelitian PTSP



PEMERINTAH PROVINSI SULAWESI SELATAN
DINAS PENANAMAN MODAL DAN PELAYANAN TERPADU SATU PINTU
BIDANG PENYELENGGARAAN PELAYANAN PERIZINAN

Nomor : 29889/S.01/PTSP/2022
Lampiran : -
Perihal : Izin Penelitian

KepadaYth.
Wakil Kota Makassar

di-
Tempat

Berdasarkan surat Dekan Fak. Kedokteran dan Ilmu Kesehatan UIN Alauddin Makassar Nomor : B-1815/Uin.08/FKIK/PP.00.9/D4/2022 tanggal 14 April 2022 perihal tersebut diatas, mahasiswa/peneliti dibawah ini:

Nama	DEVA FEBI FORTUNA
Nomor Pokok	70200118872
Program Studi	Kesehatan Masyarakat
Pekerjaan/Lembaga	Mahasiswa(S1)
Alamat	Jl. H. M. Yasin Limpo No. 36, Samata-Gowa

Bermaksud untuk melakukan penelitian di daerah/kantor saudara dalam rangka penyusunan Skripsi, dengan judul :

" DETERMINAN KESEDIAAN VAKSINASI COVID-19 PADA MASYARAKAT MARGINAL KECAMATAN MANGGALA KOTA MAKASSAR "

Yang akan dilaksanakan dari : Tgl. 18 April s/d 18 Mei 2022

Sehubungan dengan hal tersebut diatas, pada prinsipnya kami menyetujui kegiatan dimaksud dengan ketentuan yang tertera di belakang surat izin penelitian.

Dokumen ini dilandaskan secara elektronik dan Surat ini dapat dibuktikan keasliannya dengan menggunakan barcode.

Demikian surat izin penelitian ini diberikan agar dipergunakan sebagaimana mestinya.

Diberikan di Makassar
Pada tanggal : 18 April 2022

A.n. GUBERNUR SULAWESI SELATAN
PL. KEPALA DINAS PENANAMAN MODAL DAN PELAYANAN TERPADU
SATU PINTU PROVINSI SULAWESI SELATAN
Selaku Administrator Pelayanan Perizinan Terpadu

Dra. Hj. SUKARNIATY KONDOLELE, M.M.
Pangkat : Pembina Utama Madya
Np. : 19650806 199003 2 011

Tembusan Yth
1. Dekan Fak. Kedokteran dan Ilmu Kesehatan UIN Alauddin Makassar di Makassar
2. Peneliti

020901 PTSP 18.04.2022



Jl. Soengville No.5 Telp. (0411) 441077 Fax. (0411) 448936
Website : <http://simas.sulawesiprov.go.id> Email : ptsp@sulawesiprov.go.id
Makassar 90231



Lampiran 7

Surat Izin Penelitian Pemerintah Kota Makassar

**PEMERINTAH KOTA MAKASSAR**
BADAN KESATUAN BANGSA DAN POLITIK
Jalan Ahmad Yani No 2 Makassar 90111
Telp +62411 – 3615867 Fax +62411 – 3615867
Email: Kelemb@makassar.go.id Home page: <http://www.makassar.go.id>

Makassar, 21 April 2022

Kepada
Yth. CAMAT MANGGALA
KOTA MAKASSAR

Di -
MAKASSAR

SURAT IZIN PENELITIAN
Nomor : 070/2022-49/BKBP/IV/2022

Dasar :

1. Undang-Undang Nomor 11 Tahun 2019 tentang Sistem Nasional Ilmu Pengetahuan dan Teknologi.
2. Peraturan Menteri Dalam Negeri Nomor 17 Tahun 2016 tentang Pedoman Penelitian dan Pengembangan di Kementerian Dalam Negeri dan Pemerintahan Daerah.
3. Peraturan Daerah Kota Makassar Nomor 8 Tahun 2016 tentang Pembentukan dan Susunan Perangkat Daerah Kota Makassar (Lembaran Daerah Kota Makassar Tahun 2016 Nomor 8).

Memperhatikan :

1. Surat Kepala Dinas Perencanaan Modal dan Pelayanan Terpadu Satu Pintu Provinsi Sulawesi Selatan nomor 296895.01/PTSP/2022 Tanggal 18 April 2022 perihal Izin Penelitian.

Setelah membaca maksud dan tujuan penelitian yang tercantum dalam proposal penelitian, maka pada prinsipnya Kami menyetujui dan membenarkan Izin Penelitian kepada :

Nama : **DEVA FEBI FORTUNA**
NIM / Jurusan : 7020118072 / Kesehatan Masyarakat
Pekerjaan : Mahasiswa (S1) / UIN Alauddin
Tanggal pelaksanaan: **21 April s.d 18 Mei 2022**
Jenis Penelitian : Skripsi
Alamat : Jl. H. M. Yasin Lirio No. 36, Sempu-Gowa
Judul : **"DETERMINAN KESEDIAAN VAKSINASI COVID-19 PADA MASYARAKAT MARGINAL KECAMATAN MANGGALA KOTA MAKASSAR"**

Demikian Surat Izin Penelitian ini diberikan agar digunakan sebagaimana mestinya dan selanjutnya yang bersangkutan melaporkan hasilnya kepada Walikota melalui Kepala Badan Kesatuan Bangsa dan Politik Kota Makassar Melalui Email: Bidanghublabkesbangppolmks@gmail.com.

WALIKOTA MAKASSAR
KEPALA BADAN KESBANGPOL
J.B.
SEKRETARIS



DR. HARI S.P. S.H., M.H., M.Si
Pangkat : Pembina Tingkat IV.b
NIP. : 19730607 199311 1 001

Tembusan :

1. Walikota Makassar di Makassar (sebagai laporan);
2. Kepala Badan Kesatuan Bangsa dan Politik Prov. Sul – Sel. di Makassar;
3. Kepala Badan Kesatuan Bangsa dan Politik Kota Makassar (sebagai laporan);
4. Kepala Unit Pelaksana Teknis P2T Badan Koordinasi Perencanaan Modal Daerah Prov. Sul Sel di Makassar;
5. Dekan Fak. Kedokteran dan Ilmu Kesehatan UIN Alauddin Makassar di Makassar;
6. Mahasiswa yang bersangkutan;
7. Arsip.

Lampiran 8

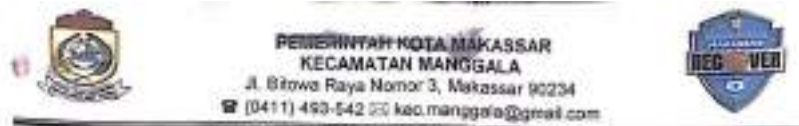
Surat Izin Penelitian Pemerintah Kecamatan Manggala



Makassar, 25 April 2022

Nomor : 070/2020/K.MGL./IV/2022
Lampiran : -
Perihal : Izin Penelitian

Kepada
Yth. Lurah Se- Kecamatan Manggala
Di -
Makassar

Menunjuk Surat Pemerintah Kota Makassar Badan Kesatuan Bangsa Dan Politik Nomor : 070/771-III/BKBP/VI/2022 Tanggal 21 April 2022, perihal tersebut diatas, maka bersama ini disampaikan kepada Bapak / Ibu bahwa :

Nama : DEVA FEBI FORTUNA
Pekerjaan : Mahasiswa (S1) UIN Alauddin
NIM/Jurusan : 70200118072 / Kesehatan Masyarakat
Alamat : J. H. M. Yasin Limpo No. 36, Samata-Gowa
Judul : "DETERMINAN KESEDIAAN VAKSINASI COVID-19 PADA MASYARAKAT MARGINAL KECAMATAN MANGGALA"

Bermaksud mengadakan Izin Penelitian pada instansi/lembaga Bapak/Ibu, dalam rangka penyusunan Skripsi yang akan dilaksanakan mulai tanggal 21 April s/d 18 Mei 2022.

Demikian disampaikan kepada Bapak/Ibu untuk dimaklumi dan selanjutnya yang bersangkutan melaporkan hasilnya kepada Camat Manggala Kota Makassar.

Makassar, 25 April 2022

An. CAMAT MANGGALA
PR. **Pemberdayaan Masyarakat dan Kesehatan**



DINA APRIYATI NUR, S.Kom
Pangkat: Penata Muda
NIP. 19850423 202012 2 003

Terbaca:

L. Peringgal

Lampiran 9

Surat Keterangan Telah Melakukan Penelitian



PEMERINTAH KOTA MAKASSAR
KECAMATAN MANGGALA
Jl. Bilewa Raya Nomor 3, Makassar 90234
☎ (0411) 493-542 ✉ kac.manggala@gmail.com



SURAT KETERANGAN TELAH MELAKSANAKAN PENELITIAN

Nomor : 070 / 25 / K.MGL / V / 2022

Yang bertanda tangan di bawah ini :

NAMA : DINA APRIYATI NUR, S.Kom.
NIP : 19850423 202012 2 003
PANGKAT : PENATA MUDA
JABATAN : PLT. KASI PEMBERDAYAAN MASYARAKAT
DAN KESEJAHTERAAN

Menerangkan bahwa Mahasiswa UIN Alauddin Makassar tersebut di bawah ini :

NO	NIM	NAMA	JURUSAN PROGRAM STUDI
1	70200118072	DEVA FEBI FORTUNA	KESIHATAN MASYARAKAT

Benar telah melaksanakan Penelitian *Payungman Strip* di wilayah Kecamatan Manggala mulai dari Tanggal 21 April 2021 s/d 18 Mei 2022.

Demikian surat keterangan ini diberikan untuk dipergunakan sebagaimana mestinya.

Makassar, 23 Mei 2022

An. CAMAT MANGGALA
Plt. Kasi Kesra.



DINA APRIYATI NUR, S.Kom.
Pangkat : Penata Muda
NIP: 19850423 202012 2 003

Tembusan :

1. Peringgal.

Lampiran 10
Dokumentasi Penelitian





UNIVERSITAS ISLAM NEGERI



RIWAYAT HIDUP



Deva Febi Fortuna, Lahir di Balikpapan pada tanggal 24 Februari 2000, anak ke 1 dari 4 bersaudara dari pasangan Sabran dan Andi Dewi Tenriatu. Penulis memulai pendidikan formal pada tahun 2005 di SDN 009 Balikpapan Barat dan tamat pada tahun 2011. Pada tahun yang sama penulis melanjutkan pendidikan di SMPN 3 Balikpapan dan tamat pada tahun 2014. Pada tahun yang sama, penulis melanjutkan pendidikan kejenjang yang lebih tinggi yaitu di SMAN 2 Balikpapan dan tamat pada tahun 2017. Penulis kemudian melanjutkan pendidikan ketingkat perguruan tinggi dan terdaftar sebagai Mahasiswa di Jurusan Kesehatan Masyarakat peminatan Epidemiologi angkatan 2018 Universitas Islam Negeri Alauddin Makassar.

UNIVERSITAS ISLAM NEGERI
ALAUDDIN
M A K A S S A R