

**ANALISIS HUKUM ISLAM TERHADAP BIMBINGAN PERKAWINAN
DALAM MENEGAH PERCERAIAN DI KEMENTERIAN AGAMA
KABUPATEN SOPPENG**



**Diajukan untuk Memenuhi Salah Satu Syarat Memperoleh
Gelar Megister dalam Bidang Syariah dan Hukum Islam
Pada Program Pascasarjana UIN Alauddin
Makassar**

UNIVERSITAS ISLAM NEGERI
Oleh:
ALAUDDIN
MAKASSAR
RIRIN APRINDA
NIM: 80100218086

Promotor
Dr. Kurniati, M.H.I.
Kopromotor
Dr. Rahman Syamsuddin, S.H, M.H.

PASCASARJANA
UIN ALAUDDIN MAKASSAR

2021

PERNYATAAN KEASLIAN TESIS

Mahasiswa yang bertanda tangan di bawah ini:

Nama : RIRIN APRINDA
Nim : 80100218086
Tempat/Tgl. Lahir : Labessi, 10 April 1996
Prodi/ Konsentrasi : Dirasah Islamiyah/Syariah Hukum Islam
Program : Pascasarjana UIN Alauddin Makassar
Alamat : Kelurahan Labessi, Kecamatan Marioriwawo, Kabupaten
Soppeng
Judul : Analisis Hukum Islam Terhadap Bimbingan Perkawinan
Dalam Mencegah Perceraian Di Kementerian Agama
Kabupaten Soppeng

Menyatakan sesungguhnya dan penuh kesadaran, tesis ini benar adalah karya sendiri. Jika di kemudian hari terbukti bahwa ia merupakan duplikat, tiruan, atau dibuat oleh orang lain, sebagian atau seluruhnya, maka tesis dan gelar yang diperoleh karenanya batal demi hukum.

Soppeng, 23 Agustus 2021

Penyusun,

RIRIN APRINDA
NIM. 80100218086

PENGESAHAN TESIS

Tesis dengan judul “Analisis Hukum Islam Terhadap Bimbingan Perkawinan Dalam Mencegah Perceraian Di Kementerian Agama Kabupaten Soppeng” yang disusun oleh saudari **RIRIN APRINDA**, NIM: 80100218086, telah diujikan dan dipertahankan dalam Sidang Ujian Munaqasyah yang diselenggarakan pada hari **Jumat, 20 Agustus 2021** Maschi, bertepatan dengan tanggal **11 Muharram 1443** Hijriah, dinyatakan telah dapat diterima sebagai salah satu syarat untuk memperoleh gelar Magister dalam bidang **Syariah dan Hukum Islam** pada Pascasarjana UIN Alauddin Makassar.

PROMOTOR:

Dr. Kurniati, S.Ag, M.HI

(.....)

KOPROMOTOR:

Dr. Rahman Syamsuddin, S.H, M.H.

(.....)

PENGUJI:

1. Dr. H.Andi Muhammad Akmal M.HI
2. Dr. Fatmawati, M.Ag
3. Dr. Kurniati, S.Ag, M.HI
4. Dr. Rahman Syamsuddin, S.H, M.H

(.....)
(.....)
(.....)

UNIVERSITAS ISLAM NEGERI
ALAUDDIN
MAKASSAR

Makassar,.....2021

Diketahui oleh:
Direktur Pascasarjan

UIN Alauddin Makassar

Prof. Dr. H.M.Ghalib, M.,M.A
NIP. 19591001 198703 1 004

KATA PENGANTAR

بِسْمِ اللَّهِ الرَّحْمَنِ الرَّحِيمِ

الحمد لله رب العالمين والصلاة والسلام على اشرف الانبياء
والمرسلين سيدنا محمد وعلى اله واصحابه اجمعين.

Segala puja dan puji bagi Allah, seru sekalian alam, Shalawat dan salam semoga tercurah kepada junjungan nabi besar Muhammad saw. para sahabat, keluarga serta pengikut-pengikutnya hingga akhir zaman.

Tesis ini adalah salah satu bentuk pertanggung jawaban penyusun sebagai insan akademik. Dengan segala daya upaya tesis ini disusun agar dapat memenuhi syarat-syarat ilmiah sebagai layaknya karya tulis yang representatif. Meskipun demikian, penyusun tetap tidak terlepas dari keterbatasan-keterbatasan qodrati sebagai manusia biasa. Berbagai aspek penulisannya, baik dalam hal metode maupun standar ejaan-ejaan, masih mungkin terdapat kekurangan dan kekhilafan di dalamnya.

Sebagian diantaranya masih belum dapat disempurnakan, akan tetapi sebagian lainnya telah dapat dibenahi sebagaimana mestinya. Dalam kaitan itu, penyusun merasa berutang budi pada pihak-pihak yang berusaha membantu dalam proses perbaikan dan pembenahan itu. Maka melalui tulisan ini, penyusun menyampaikan terima kasih yang sedalam-dalamnya dan penghargaan yang tulus kepada :

1. Prof. H. Hamdan Juhannis, M.A., Ph.D., Rektor Universitas Islam Negeri Alauddin Makassar, Prof. Dr. Mardan, M.Ag., Dr. Wahyuddin, M.Hum., Prof. Dr. Darussalam, M.Ag. dan Dr. H. Kamaluddin Abunawas, M.Ag., masing-masing sebagai Wakil Rektor I, II, III dan IV UIN Alauddin Makassar.
2. Bapak Prof. Dr. H. M. Ghalib M, M.A. Direktur Pascasarjana UIN Alauddin Makassar, dan Dr. H. Andi Aderus, Lc., M.A. Wakil Direktur Pascasarjan UIN Alauddin Makassar.
3. Ibu Dr. Indo Santalia, M.Ag., sebagai Ketua Prodi Dirasah Islamiyah dan Dr. La Ode Ismail Ahmad, M.Th.I., Sekretaris Prodi Dirasah Islamiyah program magister Pascasarjana UIN Alauddin Makassar, yang telah memberikan dorongan dalam penyelesaian studi ini.
4. Ibu Dr.Kurniati, M.HI selaku promotor dan bapak Dr.Rahman Syamsuddin, S.H., M.H selaku Kopromotor yang penuh kesabaran telah meluangkan waktu dan pikirannya untuk memberikan bimbingan, pengarahan, dan masukan yang sangat berharga kepada penyusun dalam penyelesaian tesis ini.
5. Bapak Dr. H.A.Muhammad Akmal., M.HI selaku penguji I dan ibu Dr. Fatmawati M.Ag selaku penguji II yang telah banyak memberikan motivasi serta arahan dalam proses penelitian sampai tesis ini selesai.
6. Seluruh dosen Pascasarjana UIN Alauddin Makassar, yang telah memberikan bekal pengetahuan dan akhlak untuk menyelesaikan pendidikan pada jenjang Magister. Dan segenap Pegawai administrasi dan karyawan Pascasarjana UIN

Alauddin Makassar yang telah memberikan pelayanan akademik selama proses studi.

7. Kepada seluruh keluarga besar, terkhusus untuk kedua orang tuaku bapak Sukirman dan Ibu Budiati yang telah banyak memberikan dukungan selama menuntut ilmu. Dan tak lupa pula ucapan terima kasih kepada suami tercinta Hasanuddin, S.Pd.I yang telah membimbing, memberi semangat, harapan, arahan dan motivasi yang sangat luar biasa selama menuntut ilmu.
8. Kepada Kepala Kantor Kementerian Agama Kabupaten Soppeng Bapak H. Fitriadi, S.Ag., M.Ag telah memberikan izin untuk mengadakan penelitian dan seluruh jajarannya yang telah berkontribusi dalam memberikan data terkait penelitian ini.
9. Kepada seluruh element masyarakat yang telah berkontribusi untuk memberikan informasinya dalam Penelitian ini.
10. Kepada seluruh teman sejawat Pascasarjana UIN Alauddin Makassar yang tidak bisa saya sebut satu persatu, Terima kasih atas keakraban dan persaudaraanya selama menempuh pendidikan di Universitas Islam Negeri (UIN) Alauddin Makassar.

Akhir kata, semoga Allah swt selalu melimpahkan rahmat dan karunia-Nya untuk membalas kebaikan dari semua pihak yang telah mendukung dan membantu penulis selama ini. Besar harapan bagi penulis bahwa Tesis ini dapat berguna dan bermanfaat bagi berbagai pihak. Wassalam .

Soppeng, 3 Agustus 2021

Penyusun,



DAFTAR ISI

SAMPUL	i
PERNYATAAN KEASLIAN TESIS	ii
PENGESAHAN TESIS	iii
KATA PENGANTAR	iv
DAFTAR ISI	viii
PEDOMAN TRANSLITERASI ARAB-LATIN DAN SINGKATAN	x
ABSTRAK	xvii
BAB I PENDAHULUAN	1
A. Latar Belakang Masalah.....	1
B. Fokus Penelitian dan Deskripsi Fokus.....	8
C. Rumusan Masalah.....	10
D. Kajian Pustaka.....	10
E. Tujuan dan Kegunaan Penelitian.....	15
BAB II TINJAUAN TEORETIS	17
A. Teori Maqasid al-Syari'ah.....	17
B. Tinjauan Umum Bimbingan Perkawinan.....	20
1. Definisi Bimbingan Perkawinan.....	20
2. Dasar Perubahan Suscatin Menjadi Bimwin.....	25
3. Landasan Hukum Pelaksanaan Bimbingan Perkawinan	27
4. Tujuan Bimbingan Perkawinan	31
5. Fungsi Bimbingan Perkawinan	34
6. Unsur-Unsur Pelaksanaan Bimbingan Perkawinan.....	36
C. Tinjauan Umum Perceraian.....	40
1. Definisi Perceraian	40
2. Faktor Penyebab Terjadinya Perceraian.....	41
3. Upaya Dalam Mencegah Perceraian	43
D. Faktor-faktor Penghambat Dalam Pelaksanaan Bimbingan Perkawinan.....	45

1. Faktor dari dalam (individu atau konseli)	45
2. Faktor dari luar (individu atau konselor).....	45
BAB III METODOLOGI PENELITIAN	47
A. Jenis Penelitian dan Lokasi Penelitian	47
1. Jenis Penelitian	47
2. Lokasi Penelitian	47
B. Pendekatan Penelitian	48
C. Sumber Data Penelitian.....	48
D. Metode Pengumpulan Data	50
E. Instrumen Penelitian.....	53
F. Teknik Pengolahan dan Analisis Data	55
G. Pengujian Keabsahan Data.....	57
BAB IV ANALISIS HUKUM ISLAM TERHADAP BIMBINGAN	
PERKAWINAN DALAM MENCEGAH PERCERAIAN DI KEMENTERIAN	
AGAMA KABUPATEN SOPPENG	59
A. Profil Kantor Kementerian Agama Kabupaten Soppeng	59
B. Pelaksanaan Bimbingan Perkawinan Di Kementerian Agama Kabupaten Soppeng	63
C. Analisis Maqasid al-Syari'ah Terhadap Pelaksanaan Bimbingan Perkawinan Dalam Mencegah Perceraian Di Kementerian Agama Kabupaten Soppeng	69
D. Faktor-Faktor Yang Menjadi penghambat dan Pendukung Dalam Pelaksanaan Bimbingan Perkawinan Dalam Mencegah Perceraian Di Kementerian Agama Kabupaten Soppeng.....	80
BAB V PENUTUP.....	88
A. Kesimpulan	88
B. Implikasi Penelitian.....	88
DAFTAR PUSTAKA	90
LAMPIRAN PENELITIAN.....	93
DAFTAR RIWAYAT HIDUP	109

PEDOMAN TRANSLITERASI ARAB-LATIN DAN SINGKATAN

A. *Transliterasi Arab-Latin*

Daftar huruf bahasa Arab dan transliterasinya ke dalam huruf Latin dapat dilihat pada tabel berikut :

1. Konsonan

Huruf Arab	Nama	Huruf Latin	Nama
ا	Alif	A	tidak dilambangkan
ب	Ba	B	Bc
ت	Ta	T	Tc
ث	ša	š	es (dengan titik di atas)
ج	Jim	J	Je
ح	ħa	ħ	ha (dengan titik di bawah)
خ	Kha	K	ka dan ha
د	Dal	D	De
ذ	Zal	Z	zet (dengan titik di atas)
ر	Ra	R	Er
ز	Zai	Z	Zet
س	Sin	S	Es
ش	Syin	S	es dan ye
ص	šad	š	es (dengan titik di bawah)
ض	ḍad	ḍ	de (dengan titik di bawah)
ط	ṭa	ṭ	te (dengan titik di bawah)
ظ	ẓa	ẓ	zet (dengan titik di bawah)
ع	‘ain	‘	apostrof terbalik

غ	Gain	G	Ge
ف	Fa	F	Ef
ق	Qaf	Q	Qi
ك	Kaf	K	Ka
ل	Lam	L	El
م	Mim	M	Em
ن	Nun	N	En
و	Wau	W	We
هـ	Ha	Y	Ha
ء	Hamzah	‘	Apostrof
ي	Ya	Y	Ye

Hamzah (ء) yang terletak diawal kata mengikuti vokalnya tanpa diberi tanda apa pun. Jika ia terletak di tengah atau di akhir, maka ditulis dengan tanda (‘).

2. Vokal

Vokal bahasa Arab, seperti vokal bahasa Indonesia, terdiri atas vokal tunggal atau monoftong dan vokal rangkap atau diftong. Vokal tunggal bahasa Arab yang lambangnya berupa tanda atau harakat, transliterasinya sebagai berikut :

Tanda	Nama	Huruf Latin	Nama
أ	<i>Fathah</i>	A	A
إ	<i>kasrah</i>	I	I
أ	<i>ḍammah</i>	U	U

Vokal rangkap bahasa Arab yang lambangnya berupa gabungan antara harakat dan huruf, transliterasinya berupa gambar huruf, yaitu :

Tanda	Nama	Huruf Latin	Nama
ى	<i>fathah dan yā'</i>	Ai	a dan i
و	<i>fathah dan wau</i>	Au	a dan u

Contoh :

كَيْفَ : *kaifa*

هَوْلَ : *hauला*

3. Maddah

Maddah atau vokal panjang yang lambangnya berupa harakat dan huruf, transliterasinya berupa huruf dan tanda, yaitu:

Harakat dan Huruf	Nama	Huruf dan Tanda	Nama
اَ اِ اُى	<i>Fathah dan alif atau ya'</i>	A	a dan garis di atas
ى	<i>Kasrah dan ya'</i>	I	i dan garis di atas
و	<i>Dammah dan wau</i>	U	u dan garis di atas

Contoh

مَاتَ : *mata*

رَمَى : *rama*

قِيلَ : *qila*

يَمُوتُ : *yamutu*

4. Tā' marbū'ah

Transliterasi untuk tā' marbūtah ada dua, yaitu: tā' marbūtah yang hidup Ta'marbutah yang hidup (berharakat fathah, kasrah atau dammah) dilambangkan dengan huruf "t". ta'marbutah yang mati (tidak berharakat) dilambangkan dengan "h".

Contoh:

رَوَضَةُ الْأَطْفَالِ : *raudal al-at fal*

الْمَدِينَةُ الْفَادِلَةُ : *al-madinah al-fadilah*

الْحِكْمَةُ : *al-hikmah*

5. Syaddah (*Tasydid*)

Tanda Syaddah atau tasydid dalam bahasa Arab, dalam transliterasinya dilambangkan menjadi huruf ganda, yaitu huruf yang sama dengan huruf yang diberi tanda syaddah tersebut.

Contoh:

رَبَّنَا : *rabbana*

نَجَّيْنَا : *najjainah*

6. Kata Sandang

Kata sandang yang diikuti oleh huruf syamsiah ditransliterasikan sesuai dengan bunyi huruf yang ada setelah kata sandang. Huruf "l" (ل) diganti dengan huruf yang sama dengan huruf yang langsung mengikuti kata sandang tersebut. Kata sandang yang diikuti oleh huruf qamariyah ditransliterasikan sesuai dengan bunyinya.

Contoh:

الْفَلْسَفَةُ : *al-falsafah*

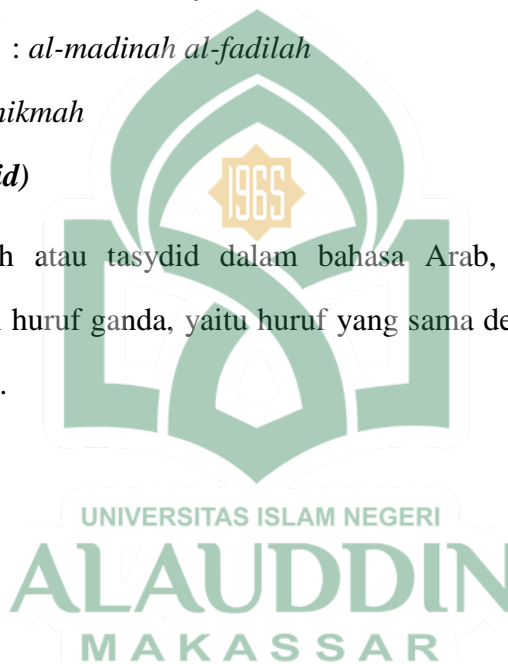

الْبِلَادُ: *al-biladu*

7. Hamzah

Dinyatakan di depan pada Daftar Transliterasi Arab-Latin bahwa hamzah ditransliterasikan dengan apostrop. Namun, itu apabila hamzah terletak di tengah dan akhir kata. Apabila hamzah terletak di awal kata, ia tidak dilambangkan karena dalam tulisan Arab ia berupa alif.

Contoh:

1. Hamzah di awal

أَمِرْتُ : *umirtu*

2. Hamzah tengah

تَأْمُرُونَ : *ta' muruna*

3. Hamzah akhir

سَيِّئٌ : *syai'un*

8. Penulisan Kata Arab yang Lazim Digunakan dalam Bahasa Indonesia

Pada dasarnya setiap kata, baik fi'il, isim maupun huruf, ditulis terpisah. Bagi kata-kata tertentu yang penulisannya dengan huruf Arab yang sudah lazim dirangkaikan dengan kata lain karena ada huruf atau harakat yang dihilangkan, maka dalam transliterasinya penulisan kata tersebut bisa dilakukan dengan dua cara; bisa terpisah per kata dan bisa pula dirangkaikan.

Contoh:

Fil Zilal al-Qur'an

Al-Sunnah qabl al-tadwin

9. Lafz al-Jalalah (الله)

Kata “Allah” yang didahului partikel seperti huruf *jarr* dan huruf lainnya atau berkedudukan sebagai *mudaf ilahi* (frasa nominal), ditransliterasi tanpa huruf hamzah.

Contoh:

اللَّهِ بِاللهِ *Dinullah*

Adapun ta' marbutah di akhir kata yang di sandarkan kepada lafz al-jalalah, ditransliterasi dengan huruf [t].

Contoh:

هُم فِي رَحْمَةِ اللَّهِ *Hum fi rahmatillah*

10. Huruf Kapital

Meskipun dalam sistem tulisan Arab huruf kapital tidak dikenal, dalam transliterasi ini huruf kapital dipakai. Penggunaan huruf kapital seperti yang berlaku dalam EYD. Di antaranya, huruf kapital digunakan untuk menuliskan huruf awal dan nama diri. Apabila nama diri didahului oleh kata sandang, maka yang ditulis dengan huruf kapital tetap huruf awal dari nama diri tersebut, bukan huruf awal dari kata sandang.

Contoh: *Syahru ramadan al-lazi unzila fih al-Qur'an*

Wa ma Muhammadun illa rasul

B. Daftar Singkatan

Beberapa singkatan yang dibakukan adalah:

Swt. = *subhānahū wa ta'ālā*

Saw. = *sallallāhu 'alaihi wa sallam*

a.s.	= <i>'alaihi al-salām</i>
H	= Hijrah
M	= Masehi
SM	= Sebelum Masehi
l.	= Lahir tahun (untuk orang yang masih hidup saja)
w.	= Wafat tahun
QS .../...:4	= QS al-Baqarah/2:4 atau QS Ali 'Imrān/3:4
HR	= Hadis Riwayat

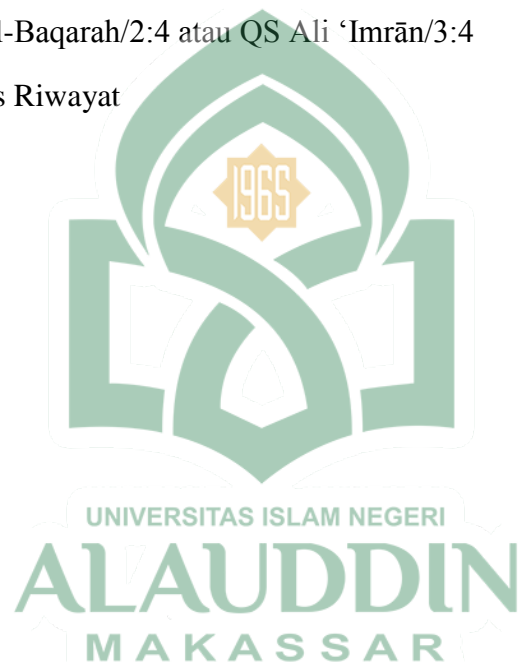

ABSTRAK

NAMA : RIRIN APRINDA

NIM : 80100218086

JUDUL : Analisis Hukum Islam Terhadap Bimbingan Perkawinan Dalam Mencegah Perceraian Di Kementerian Agama Kabupaten Soppeng

Pokok masalah dalam penelitian ini adalah Bagaimana Analisis Hukum Islam Terhadap Pelaksanaan Bimbingan Perkawinan Dalam Mencegah Perceraian Di Kementerian Agama Kabupaten Soppeng? Adapun yang menjadi sub masalah dalam penelitian ini adalah sebagai berikut: 1) Bagaimana analisis *maqasid al-syari'ah* terhadap pelaksanaan bimbingan perkawinan dalam mencegah perceraian ? 2) Faktor-faktor apa yang menjadi penghambat dan pendukung dalam pelaksanaan bimbingan perkawinan dalam mencegah perceraian di Kementerian Agama Kabupaten Soppeng?

Jenis penelitian yang digunakan dalam tesis ini merupakan penelitian lapangan (*field research*). Penelitian ini tergolong jenis penelitian yang bersifat deskriptif kualitatif, dengan pendekatan yang digunakan ialah adalah pendekatan teologis normatif (*syar'i*), pendekatan yuridis, dan pendekatan sosiologis. Adapun sumber data penelitian ini ialah data primer dan sekunder. Metode pengumpulan data yang digunakan ialah observasi, wawancara, dan dokumentasi. Teknik pengolahan dan analisis data dilakukan dengan reduksi data, penyajian data, dan menarik kesimpulan.

Hasil penelitian menunjukkan bahwa: 1) analisis *maqasid al syari'ah* terhadap program bimbingan perkawinan yang dilakukan di Kementerian Agama Kabupaten Soppeng merupakan sebuah kemaslahatan. 2) faktor penghambat dalam pelaksanaan bimwin adalah kurangnya anggaran sehingga kegiatan bimwin belum bisa menyentuh kepada semua catin. Sedangkan faktor pendukung terjalinya kerjasama yang baik dengan instansi lain .

Implikasi dari penelitian ini adalah: 1) diharapkan kepada pemerintah agar menambah kuota peserta bimwin agar semua catin dapat mengikuti bimwin.2) memberikan regulasi yang mengikat sehingga semua catin merasa wajib mengikuti bimwin sehingga dapat memiliki bekal ilmu tentang keutuhan rumah tangga dalam mewujudkan keluarga *sakinah, mawaddah, warahmah*.

ABSTRACT

Nama : Ririn Aprinda

Reg. Number : 80100218086

Title : The Islamic Law Analysis on Marriage Guidance in Preventing Divorce Cases at the Ministry of Religious Affairs of Soppeng Regency

A major question arises from this research namely: How is the Islamic Law Analysis on Marriage Guidance in Preventing Divorce Cases at the Ministry of Religious Affairs of Soppeng Regency? Based on the main question, several sub-questions were asked: 1) How is the analysis of *maqasid al-syari'ah* on the implementation of marriage guidance in preventing divorce cases in Soppeng? 2) What are the supporting factors and obstacles in the implementation of marriage guidance at the Ministry of Religious Affairs of Soppeng Regency?

The methodological approach taken in this research was descriptive qualitative field research. The scientific approaches used in this study were normative theological (sharia), juridical, and sociological approaches. The data sources of this research consisted of primary and secondary research data. The data collection methods used were observation, interviews, and document analysis. The data analysis was carried out through the stages of data condensation, data display, and data conclusion drawing.

The findings of this research indicated that: 1) Based on the analysis of *maqasid al syari'ah*, it was suggested that the marriage guidance program conducted by the ministry of religious affairs of Soppeng regency has been considered to be beneficial for the society, 2) In terms of the obstacles, it was apparent that the lack of funding has been the major problem. As a result, only limited amount of people could participate the program. However, it was evident that the active collaboration among stakeholders and government has been important so that the program could be continuously run.

Several implications were drawn from this research: 1) It is expected for the government to increase the quota of participants for the marriage guidance program. Therefore, all the prospective grooms and brides are able to participate the program before their marriage. 2) It is expected for the government to make a firm regulation on the obligation of participating the marriage guidance program. Therefore, all the prospective grooms and brides will be able to enhance their knowledge related to family issues so that they can create *sakinah, mawaddah* and *rahmah* families.

BAB I

PENDAHULUAN

A. Latar Belakang Masalah

Manusia tidak dapat hidup sendiri, karena itu manusia dikatakan sebagai makhluk sosial. Salah satu contohnya, manusia memiliki naluri untuk hidup bersama dan melestarikan keturunannya. Ini diwujudkan dengan perkawinan. Perkawinan yang menjadi anjuran Allah dan Rasul-Nya merupakan akad yang sangat kuat atau *mitsaqan ghalidzan* untuk mentaati perintah Allah dan melaksanakannya merupakan ibadah. Allah swt telah menghiasi alam semesta ini dengan penuh rasa cinta dan kasih sayang. Semua itu bertujuan agar manusia dapat meneruskan keturunan secara terhormat dan menjaga eksistensinya sebagai khalifah di muka bumi ini, sebagaimana telah tersirat di dalam QS ar-Ruum/30: 21.

وَمِنْ آيَاتِهِ أَنْ خَلَقَ لَكُمْ مِنْ أَنْفُسِكُمْ أَزْوَاجًا لِتَسْكُنُوا إِلَيْهَا وَجَعَلَ بَيْنَكُمْ مَوَدَّةً وَرَحْمَةً إِنَّ فِي ذَلِكَ لَآيَاتٍ لِقَوْمٍ يَتَفَكَّرُونَ ٢١

Terjemahnya:

Dan di antara tanda-tanda kekuasaan-Nya ialah Dia menciptakan untukmu istri-istri dari jenismu sendiri, supaya kamu cenderung dan merasa tentram kepadanya, dan dijadikan-Nya diantaramu rasa kasih dan sayang. Sesungguhnya pada yang demikian itu benar-benar terdapat tanda-tanda bagi kaum yang berfikir.¹

Ayat tersebut menjelaskan kekuasaan Allah swt yang telah menciptakan di antara manusia itu laki-laki dan perempuan dan diberikan rasa cinta dan kasih

¹Kementrian Agama RI, *Al Qur'an Terjemahan dan Tajwid* (Bandung: Cordoba, 2019), h. 406.

sayang supaya manusia dapat saling menyayangi dan mengasihi. Untuk merealisasikan kesatuan dari dua sifat tersebut menjadi sebuah hubungan yang benar-benar manusiawi, maka Islam datang dan memberi jalan perkawinan. Melalui jalan perkawinan manusia dapat menyalurkan hasrat seksual secara baik dan memperoleh ketenangan pada pasangannya. Sehingga hubungan antara laki-laki dan perempuan diatur secara terhormat melalui ijab qabul dalam perkawinan.

Dalam pandangan agama Islam, perkawinan atau pernikahan bukan sekedar cara untuk memenuhi kebutuhan biologis, tetapi lebih dari itu perkawinan adalah sunnah Rasul yang mana melaksanakannya merupakan bagian dari ibadah. Untuk dapat terbina dan terciptanya suatu rumah tangga yang *sakinah, mawaddah* dan *rahmah*, Islam telah memberi petunjuk tentang hak dan kewajiban sebagai suami istri. Apabila hak dan kewajiban masing-masing sudah terpenuhi, maka dambaan suatu rumah tangga yang bahagia akan terwujud.²

Tetapi dalam mewujudkan keinginan tersebut bukanlah hal yang mudah, karena ternyata banyak permasalahan yang timbul dan mengganggu bahtera rumah tangga yang pada akhirnya menghambat cita-cita mulia perkawinan itu sendiri. Oleh karena itu diperlukan langkah-langkah preventif, selektif dan antisipatif dari setiap individu yang berkeinginan untuk mewujudkan keluarga yang *sakinah, mawaddah* dan *rahmah*.

²Ahmad Rofiq, *Hukum Islam di Indonesia* (Jakarta: PT. Raja Grafindo Persada, 1998), h. 181.

Agar sebuah perkawinan dapat menjadi perkawinan yang kokoh kedua calon pengantin harus melakukan persiapan yang cermat dan matang. Cermat berarti keduanya memiliki pengetahuan untuk dapat mengantisipasi berbagai hal yang akan timbul dalam perkawinan tersebut. Matang dalam artian keduanya bersedia berusaha bersama dalam menumbuhkan semangat, nyaman, rela dan tanpa paksaan sama sekali dalam memasuki gerbang perkawinan.

Dalam Perkawinan pasti ada saja permasalahan antara suami dan istri yang akhirnya menyebabkan perceraian, perceraian merupakan salah satu sebab yang menjadikan putusya tali perkawinan yang telah dibina oleh suami istri. Karenanya, apabila telah terjadi perkawinan, yang harus dihindari adalah perceraian. Semakin kuat usaha manusia membangun rumah tangganya, semakin mudah ia menghindarkan diri dari perceraian. Perceraian mendatangkan kemudharatan, sedangkan sesuatu yang memudharatkan senantiasa berdampak buruk pada yang lainnya. Demikian pula dengan perceraian, bukan hanya suami istri yang menjadi korban, tetapi anak-anak dan keluarga dari kedua belah pihak awalnya saling bersilaturahmi dengan seketika dapat bercerai-berai.

Soppeng merupakan salah satu kabupaten dengan tingkat perceraian yang cukup tinggi. Berdasarkan data Laporan Perceraian Yang Diputus Pada Pengadilan Agama Kabupaten Soppeng terhitung dari Januari hingga Desember 2017 sebanyak 1.110 kasus, adapun kasus perceraian pada Tahun 2018 terhitung dari Januari sampai Desember sebanyak 1.182 kasus, ditahun 2019 angka perceraian meningkat menjadi 1.218 kasus, dan ditahun 2020 lebih meningkat lagi hingga 1.296 kasus. Sehingga

dapat dikatakan kasus perceraian di Kabupaten Soppeng setiap tahunnya mengalami peningkatan.

Tabel 1
Jumlah Perceraian Di Pengadilan Agama Kab. Soppeng

No	Tahun	Nikah	Cerai Gugat	Cerai Talak	Jumlah
1	2017	2085	443	105	548
2	2018	2302	495	118	613
3	2019	2262	496	111	607
4	2020	2289	554	121	675

Beberapa faktor penyebab terjadinya kasus perceraian di Pengadilan Agama Kabupaten Soppeng diantaranya perselisihan dan pertengkaran yang tidak ada hentinya kasus ini merupakan kasus dengan jumlah terbanyak, selain itu disebabkan karena salah satu diantara pasangan suami istri, meninggalkan pasangannya tanpa kabar. Angka perceraian ini menjadi ironi karena sejatinya perkawinan dilangsungkan sebagai sebuah ikatan yang kuat, untuk tujuan abadi, bukan hanya di dunia namun hingga akhirat kelak.

Perkawinan dibentuk melalui ikatan suci antara seorang pria dan wanita, dikatakan suci karena diatur oleh agama dan kemudian dikukuhkan dengan peraturan perundang-undangan negara, adat istiadat masyarakat dan lain-lain. Kebahagiaan dalam perkawinan merupakan tujuan setiap pasangan yang menikah.

Proses seseorang dalam menuju ke jenjang perkawinan beraneka ragam, ada yang sangat mudah, tetapi ada pula yang penuh dengan liku-liku dan bahkan mengalami kesulitan-kesulitan. Masalah-masalah perkawinan dalam keluarga sangat banyak mulai dari hal yang kecil sampai hal yang besar dari sekedar pertengkar kecil sampai keperceraian dan keruntuhan kehidupan rumah tangga yang menyebabkan timbulnya “*broken home*”.³

Penyebabnya bisa terjadi dari kesalahan awal pembentukan rumah tangga, pada masa-masa sebelum perkawinan, bisa juga muncul disaat-saat mengarungi bahtera kehidupan berumah tangga, dengan kata lain ada banyak faktor yang menyebabkan perkawinan dan pembinaan kehidupan rumah tangga itu tidak baik sesuai dengan yang diharapkan. Keretakan dalam rumah tangga itu bermula dari tidak berjalannya aturan yang ditetapkan Allah swt bagi kehidupan suami istri dalam bentuk hak dan kewajiban yang mesti dipenuhi kedua belah pihak.⁴

Timbulnya permasalahan dalam perkawinan merupakan sebuah alasan perceraian yang umum diajukan oleh pasangan suami istri. Alasan tersebut kerap diajukan jika kedua pasangan ini atau salah satu diantaranya merasakan adanya ketidakseimbangan dalam perkawinannya dan sulit mengatasinya sehingga mendorong mereka untuk mempertimbangkan perceraian.

³Fatchiah E. Kettamuda, *Konseling Pernikahan Untuk Keluarga Indonesia* (Jakarta: Salemba Humanika, 2009), h. 1.

⁴Amir Syarifuddin, *Hukum Perkawinan Islam di Indonesia* (Jakarta: Kencana, 2006), h. 190.

Perceraian merupakan solusi terakhir dalam menyelesaikan permasalahan antara suami dan istri setelah tidak menemukan benang merahnya.⁵ Perceraian di masa sekarang ini tampaknya telah menjadi suatu fenomena yang umum dimasyarakat disebabkan sikap kurang dewasa antara pasangan suami istri, kurangnya saling pengertian, masalah ekonomi, dan adanya pihak ke tiga dalam rumah tangga. Penyebab lain perceraian disebabkan karena adanya kekerasan dalam rumah tangga (KDRT).

Kenyataan hidup membuktikan bahwa membangun perkawinan dan keluarga itu mudah, namun memelihara dan membina keluarga hingga taraf kesejahteraan dan kebahagiaan yang menjadi dambaan suami istri sangatlah sulit.⁶ Banyak pasangan suami istri pada usia tahun pertama perkawinannya sudah mulai goyah dalam bahtera rumah tangganya, karena pasangan suami istri ini belum memahami arti dan hikmah perkawinan.

Keluarga yang utuh adalah dambaan setiap pasangan suami istri dan untuk mewujudkan keluarga dambaan tersebut diperlukan kerjasama dari seluruh anggota keluarga. Kerjasama yang baik harus dimulai sejak kedua pasangan tersebut menikah. Agar individu-individu memiliki persiapan mental, fisik atau materiil dalam menapak jenjang perkawinan dalam membangun sebuah keluarga (rumah tangga), dan memiliki persiapan daya tahan yang kuat dalam menghadapi guncangan-guncangan dari pengaruh internal maupun eksternal. Maka perlulah adanya suatu usaha untuk

⁵Supriatna, dkk., *Fikih Munaqahat II* (Bidang Akademik Sunan Kalijaga, 2008), h. 4.

⁶Ahmad Azhar Basyir, *Hukum Perkawinan Islam* (Yogyakarta: UII Press, 2000), h. 1.

memberikan pelayanan, bantuan atau pertolongan. Adapun tujuan akhirnya yakni agar dapat memperoleh kebahagiaan dalam kehidupan rumah tangga. Usaha tersebut dilakukan baik oleh perseorangan maupun dalam bentuk suatu badan.⁷

Untuk mewujudkan tujuan akhir perlulah adanya bimbingan perkawinan (BIMWIN) agar mengetahui kehidupan perkawinan kelak dan mempersiapkan diri untuk kehidupan rumah tangga nanti. Pembinaan bagi calon pengantin (CATIN) merupakan suatu keabsahan dari kepedulian pemerintah, hal ini sesuai dengan peraturan Direktur Jenderal Bimbingan Masyarakat Islam Kementerian Agama Nomor 373 Tahun 2017 diintruksikan bahwa setiap calon pengantin laki-laki maupun perempuan yang akan melangsungkan perkawinan harus mengikuti bimwin yang diselenggarakan oleh Kementerian Agama setempat.

Bimwin sangat dibutuhkan dikarenakan kebutuhan setiap orang akan pengetahuan, khususnya tentang perkawinan dalam keluarga. Setiap orang yang akan menikah pasti punya rasa penasaran dan ingin mengetahui tentang perkawinan dan cara membentuk keluarga bahagia seperti yang diimpikan setiap orang. Maka bimwin hadir untuk mengobati rasa penasaran setiap orang tentang perkawinan dan bertujuan agar calon pengantin mengetahui serta mempunyai keterampilan untuk membina rumah tangga yang akan dilalui nanti dan mencegah terjadinya perceraian.

Terdapat beberapa kekeliruan sebagian orang tentang cara memperlakukan pasangannya sesudah menikah, menurut sebagian orang itu hanya bagian kecil yang

⁷Syubandono dan Ahmad Hamdany, *Pokok-Pokok Pengertian Dan Metode Penasehatan Perkawinan "Marriage Counseling"* (t.t: t.p,1981), h. 2.

dapat diabaikan tetapi hal kecil itu apabila dilakukan terus menerus maka akan bersifat fatal untuk kehidupan rumah tangga.

Banyak pasangan suami istri yang melalaikan instruksi bimwin dan bahkan tidak mengikutinya. Pasangan suami istri ini kebanyakan belum memahami materi tentang akhlak, hak dan kewajiban suami atau istri dan lainnya yang menjadi materi wajib di setiap bimwin. Meskipun beda orang beda hasilnya.

Berdasarkan pemaparan tersebut maka penyusun tertarik untuk mengadakan penelitian sekaligus mendalami tentang analisis hukum Islam terhadap pelaksanaan bimbingan perkawinan dalam membekali calon pengantin untuk menghadapi kehidupan rumah tangga dalam upaya mencegah perceraian di Kementerian Agama Kabupaten Soppeng.

Hal ini yang membuat penyusun tertarik untuk mengangkat sebuah judul tesis tentang “Analisis Hukum Islam Terhadap Bimbingan Perkawinan Dalam Mencegah Perceraian Di Kementerian Agama Kabupaten Soppeng”.

B. Fokus Penelitian dan Deskripsi Fokus

1. Fokus Penelitian

Fokus penelitian adalah penentu untuk mewujudkan perumusan masalah yang di dalamnya termuat perincian sebuah pertanyaan terkait topik-topik pokok atau cakupan yang akan digali dalam penelitian. Jika istilah yang digunakan adalah rumusan masalah maka fokus penelitiannya berisi pertanyaan yang akan dijawab dan alasan pertanyaan itu diajukan. Pertanyaan tersebut diajukan guna mengetahui

ilustrasi yang diungkapkan nantinya di lapangan.⁸ Penelitian ini difokuskan pada analisis hukum Islam terhadap pelaksanaan bimbingan perkawinan dalam mencegah perceraian di Kementerian Agama Kabupaten Soppeng kemudian menelusuri faktor-faktor yang menjadi penghambat dan pendukung yang di temukan dalam pelaksanaan bimbingan perkawinan bagi calon pengantin.

2. Deskripsi Fokus

Deskripsi fokus dikemukakan untuk memperjelas arah dari permasalahan pada penelitian ini. Hal ini dimaksudkan agar tidak terjadi salah persepsi atau penafsiran dari pembaca dalam memahami makna fokus masalah pada penelitian ini. Adapun deskripsi fokus yang perlu dijabarkan dalam penelitian ini sebagai berikut:

- a. Analisis hukum Islam terhadap pelaksanaan bimbingan perkawinan dalam mencegah perceraian yang dimaksudkan disini adalah analisis *maqasid al syari'ah* meliputi (*hifz addin, hifz al-nafs, hifz al-aql, hifz al nasl, hifz al mal*) terhadap pelaksanaan bimbingan perkawinan dalam mencegah perceraian di Kementerian Agama Kabupaten Soppeng. Sehingga dapat memberikan pemahaman dan menumbuhkan kesadaran kepada individu atau kelompok agar dapat mengatasi konflik internal pasangan calon pengantin sehingga tidak terjadi perceraian dalam rumah tangga.
- b. Faktor-faktor yang menjadi penghambat dan pendukung yang dimaksudkan adalah berusaha menelusuri dan menemukan yang menjadi kendala-kendala

⁸Beni Ahmad Saebani, *Pedoman Aplikatif Metode Penelitian dalam Penyusunan Karya Ilmiah, Skripsi, Tesis dan Disertasi* (Cet. I; Bandung: Pustaka Setia, 2017). h, 150.

dalam pelaksanaan bimwin begitupun dengan yang menjadi penunjang dalam pelaksanaan bimbingan perkawinan di Kementerian Agama Kab. Soppeng.

C. Rumusan Masalah

Berdasarkan latar belakang masalah yang sudah dipaparkan tersebut, maka terdapat beberapa hal yang harus diteliti dan didalami agar penelitian ini lebih sistematis dan tertata, maka peneliti merumuskan pokok masalah sebagai berikut: Bagaimana Analisis Hukum Islam Terhadap Pelaksanaan Bimbingan Perkawinan Dalam Mencegah Perceraian di Kementerian Agama Kabupaten Soppeng?

Adapun yang menjadi sub masalah dalam penelitian ini adalah sebagai berikut:

1. Bagaimana analisis *maqasid al-syari'ah* terhadap pelaksanaan bimbingan perkawinan dalam mencegah perceraian di Kementerian Agama Kabupaten Soppeng?
2. Faktor-faktor apa yang menjadi penghambat dan pendukung dalam pelaksanaan bimbingan perkawinan dalam mencegah perceraian di Kementerian Agama Kabupaten Soppeng?

D. Kajian Pustaka

Kajian pustaka atau penelitian terdahulu merupakan kegiatan analisis terhadap karya ilmiah yang telah ada untuk kemudian dibandingkan dengan penelitian yang dilakukan. Hal ini dimaksudkan agar penelitian yang dilakukan mempunyai landasan

teori dan merupakan pengembangan dari penelitian sebelumnya sehingga penelitian yang dilakukan masih baru dan bukan merupakan plagiat. Adapun hasil telaah terhadap karya tulis ilmiah berupa Disertasi, Jurnal dan buku hasil penelitian yang relevan dengan penelitian ini antara lain:

Buku yang berjudul *“Bimbingan Islam Untuk Mencapai Keluarga Sakinah”* oleh Abdul Hamid Kis Yik (2005) mendeskripsikan secara teoritik langkah-langkah awal dalam bimbingan perkawinan dari prosesi pernikahan dimulai dari pemilihan pasangan baik dari pihak laki-laki maupun dari pihak perempuan, prosesi lamaran yang sesuai dengan ajaran rasulullah saw, akhlak, hikmah sampai hak dan kewajiban suami istri dalam lembaga perkawinan.

Jurnal yang berjudul *“Peran Kursus Pra Nikah dalam Mempersiapkan Pasangan Suami-Istri Menuju Keluarga Sakinah”* oleh Zakiyyah Iskandar (2017) mendeskripsikan bahwa kursus pranikah merupakan upaya pemerintah dalam menekan tingginya angka perceraian, kekerasan dalam rumah tangga dan problem keluarga lainnya. Tata cara pelaksanaan dan materi yang akan disampaikan dalam kursus pra nikah telah diatur dalam Peraturan Dirjen Bimas Islam No.DJ.491/11 tahun 2009 tentang Kursus Calon Pengantin.

Jurnal ini membahas tentang tata cara pelaksanaan peraturan pemerintah tentang kursus pra nikah baik di Indonesia maupun di negara tetangga. Sedangkan pada penelitian ini membahas tentang analisis hukum Islam terhadap pelaksanaan bimbingan perkawinan dalam mencegah perceraian di kab. Soppeng.

Jurnal yang berjudul *“Urgensi Bimbingan Pranikah Terhadap Tingkat Perceraian”* oleh M. Ridho Iskandar (2018) mendeskripsikan bahwa tingginya tingkat perceraian disebabkan karena banyak pasangan suami istri (Pasutri) yang tidak mengikuti bimbingan pranikah. Faktor-faktornya adalah terjalannya kerja sama dengan instansi-instansi yang terkait dengan baik sehingga akan memperlancar dan membantu, adanya lembaga pendidikan non formal, peran serta dari tokoh-tokoh agama.

Pada jurnal tersebut, merekomendasikan kepada Kepala Kantor Urusan Agama agar memperhatikan pasangan suami istri mengikuti bimbingan pra nikah selama 10 hari dan setelah itu memberikan nasehat kepada calon pengantin terkait dengan pentingnya bimbingan pra nikah. Sedangkan pada penelitian ini, peneliti akan menelaah data yang ada di Kementerian Agama Kab. Soppeng terkait dengan data-data calon pengantin di Pengadilan Agama terkait dengan data-data pasutri yang telah bercerai.

Jurnal yang berjudul *“Analisis Program Bimbingan Perkawinan dalam Mewujudkan Keluarga Sakinah Studi Kasus di KUA Lowokwaru Kota Malang”* mendeskripsikan bahwa Program bimbingan yaitu mempersiapkan keluarga sakinah, membina relasi dalam keluarga, penuhi kebutuhan keluarga, jaga kesehatan reproduksi, persiapkan generasi yang berkualitas. Dalam implementasinya, juga terdapat beberapa hal yang dapat menghambat kelancaran program yaitu dari segi infrastruktr, peserta masuk bimbingan perkawinan, pendanaan, panggilan atau

pengumuman pedoman perkawinan peserta. Hal ini menunjukkan masih ada hal-hal yang belum terlaksana dengan baik padahal sudah diimplementasikan dengan baik.

Jurnal tersebut meneliti tentang proses bimbingan perkawinan yang terkait dengan hal persiapan, pelaksanaan hingga efek yang ditimbulkan dari program bimbingan perkawinan tersebut. Sedangkan pada penelitian ini memfokuskan pada seberapa besar pengaruh pelaksanaan bimbingan perkawinan terhadap calon pengantin dalam mempertahankan keutuhan rumah tangga mereka.

Jurnal yang berjudul "*Layanan Bimbingan Pra Nikah dalam Membentuk Kesiapan Mental Calon Pengantin*" mendeskripsikan bahwa proses pelaksanaan layanan bimbingan pra nikah di KUA Cileunyi menggunakan metode ceramah/nasihat dan metode diskusi/tanya jawab, kegiatan bimbingan pra nikah tersebut dilaksanakan pada waktu sepuluh hari kerja setelah melakukan pendaftaran. Faktor pendukung dari program tersebut adalah pembimbing sangat menguasai materi yang akan disampaikan kepada calon pengantin, sedangkan faktor penghambat yaitu tidak adanya hari bimbingan pra nikah yang ditetapkan oleh KUA.

Jurnal tersebut menggambarkan pelaksanaan bimbingan pra nikah di KUA. sedangkan pada penelitian ini berfokus pada *maqasid al-syariyyah al-dharuriyat* bimbingan perkawinan bagi calon pengantin.

Jurnal yang berjudul "*Efektivitas Kursus Calon Pengantin dalam Memberi Pemahaman Konsep Keluarga Sakinah*" oleh Aris, dkk (2017) mendeskripsikan bagaimana mekanisme dan pelaksanaan kursus calon pengantin di Kantor Urusan

Agama (KUA) Kecamatan Duampanua Kabupaten Pinrang dan faktor penghambat dan pendukung terlaksananya kursus calon pengantin di Kantor Urusan Agama (KUA) Kecamatan Duampanua Kabupaten Pinrang serta bagaimana pemahaman calon pengantin terhadap konsep keluarga sakinah. Efektivitas kursus calon pengantin belum berjalan sepenuhnya di masyarakat dengan berbagai faktor yang menghambat, sehingga calon pengantin belum memahami secara keseluruhan materi tentang konsep keluarga sakinah yang telah dituangkan dalam proses kursus calon pengantin.

Jurnal tersebut menggambarkan mekanisme pelaksanaan kursus calon pengantin di KUA sedangkan pada penelitian ini berfokus *maqasid al-syariyyah al-dharuriyat* terhadap pelaksanaan bimbingan perkawinan terhadap calon pengantin yang di selenggarakan oleh BIMAS Islam Kementerian Agama Kab. Soppeng dalam mempertahankan dan memelihara keutuhan rumah tangga pasangan suami istri, mampu meminimalisir pertengkaran, dan menghindari perkecokan yang bisa berakibat pada perceraian.

Jurnal konseling religi “membentuk keluarga sakinah melalui bimbingan dan konseling pernikahan”. Dalam jurnal ini disebutkan bahwa setiap pasangan suami istri tentu mengharapkan agar pernikahannya tidak berhenti (kandas) ditengah jalan. Untuk itu diperlukan bimbingan perkawinan sebagai tindakan preventif atau pencegahan supaya tidak terjadi perselisihan dalam rumah tangga mereka.

Adapun pada penelitian tesis ini di tekankan pada analisis Maqasid al-Syari'ah terhadap pelaksanaan bimwin, materi bimwin yang tepat sasaran dan sesuai tujuan yang ingin dicapai yang diselenggarakan oleh Bimas Islam Kemenag Kab. Soppeng. dan pemahaman para peserta bimwin terhadap materi yang disampaikan sebagai bekal dalam mengarungi perjalanan rumah tangga para pasangan suami istri serta mampu merealisasikan bekal ilmu yang didapat dalam mewujudkan keluarga *sakinah mawaddah*, dan *rahmah*.

E. Tujuan dan Kegunaan Penelitian

Sehubungan dengan penelitian yang dilakukan, maka ada beberapa tujuan yang hendak dicapai dan kegunaannya dalam penelitian ini. Tujuan dan kegunaan yang dimaksud adalah ssebagai berikut:

1. Tujuan Penelitian

Secara umum tujuan penelitian ini adalah untuk mengkaji analisis hukum Islam terhadap pelaksanaan bimbingan perkawinan dalam mencegah perceraian di Kabupaten Soppeng. Adapun secara khusus tujuan penelitian ini adalah untuk menjawab pertanyaan yang termuat pada rumusan masalah, yaitu untuk mengemukakan:

- a. Untuk mengetahui *maqasid al-syari'ah* terhadap pelaksanaan bimbingan perkawinan dalam mencegah perceraian di Kementerian Agama Kabupaten Soppeng.

- b. Untuk mengetahui faktor penghambat dan pendukung yang dihadapi dalam pelaksanaan bimbingan perkawinan dalam mencegah perceraian di Kementerian Agama Kabupaten Soppeng.

2. Kegunaan penelitian

- a. Hasil penelitian dalam hal kegunaan teoretis, dapat memberikan sumbangsih dan kontribusi pemikiran berupa wawasan mengenai bimbingan perkawinan bagi teman sejawat khususnya jurusan Syariah dan Hukum Islam.
- b. Penelitian ini dalam hal kegunaan praktis, dapat memberikan pengetahuan dan pemahaman kepada para pembaca, sekaligus sebagai acuan bagi calon pengantin yang akan melakukan suatu perkawinan .



BAB II

TINJAUAN TEORETIS

A. *Teori Maqasid al-Syari'ah*

Secara bahasa *maqasid al-syari'ah* terdiri dari dua kata, yakni *maqasid* yang artinya kesengajaan atau tujuan, dan *syari'ah* yang artinya jalan menuju sumber pokok kehidupan.¹ Menurut istilah *maqasid al-syari'ah* berarti kandungan yang menjadi tujuan pensyari'atan hukum. Jadi *maqasid al-syari'ah* adalah maksud atau tujuan disyari'atkannya hukum.²

Secara terminologis, *maqasid al-syari'ah* dapat diartikan sebagai nilai dan makna yang dijadikan tujuan yang hendak direalisasikan oleh *syar'i* dibalik pembuatan syariat dan hukum yang diperoleh melalui penelitian mujtahid terhadap teks-teks syari'ah.³ Tegasnya *maqasid al-syari'ah* merupakan tujuan pensyari'atan hukum dalam Islam. Oleh karenanya yang menjadi tema utama dalam pembahasannya adalah seputar hikmah dan *illat* ditetapkannya suatu hukum.⁴

Menurut Ibnu 'Asyur, *maqashid al-syari'ah* adalah makna dan hikmah yang menjadi pertimbangan Syari' dalam segenap atau sebagian besar pen-*tasyri*-annya, yang pertimbangannya itu tidak terbatas pada satu jenis perkara tertentu. Jadi, tergolong ke dalam *maqashid al-syari'ah* adalah karakteristik/prinsip syari'ah,

¹ Totok Jumantoro, *Kamus Ushul Fiqih* (Jakarta: Sinar Grafika, 2005), h. 196.

² Warkum Sumitro, *Legislasi Hukum Islam Transformative* (Malang: Setara Press, 2015), h. 23.

³ Jasser Auda, *Fiqh Al Maqasid Inathat Al Ahkam Bi Maqasidiha* (Hemdon: IIIT, 2007), h. 15.

⁴ Hasbi Umar, *Nalar Fiqh Kontemporer* (Jakarta: Gaung Persada Press, 2007), h. 120.

tujuan-tujuan umum, serta makna-makna yang tidak mungkin untuk dipertimbangkan dalam pentasyri'an.⁵

Selanjutnya, menurut As-Syatibi kandungan *maqasid al syariah* sesungguhnya bermuara kepada kemaslahatan umat manusia. Kemaslahatan tersebut tercermin dalam lima unsur pokok yang harus dipelihara, yakni agama (*hifz ad-din*), jiwa (*hifz an-nafs*), akal (*hifz al-aql*), keturunan (*hifz an-nasl*), dan harta (*hifz al-mal*). Menurut As-Syatibi dalam rangka mewujudkan kelima unsur primer tersebut ditetapkan tiga tingkatan *maqasid al syari'ah*, yaitu: pertama, *maqasid al-dharuriyat* (tujuan primer) yang dimaksudkan untuk melindungi lima tujuan primer dalam Islam tersebut. Kedua, *maqasid al-hajjiyat* (tujuan sekunder) yang mengandung maksud menghilangkan kesulitan atau menjadikan menjaga lima hal pokok tersebut semakin kuat. Ketiga, *maqasid al-tahsiniyat* (tujuan tersier) yang bertujuan menjadikan manusia dapat melakukan yang terbaik untuk menyempurnakan pemeliharaan lima kebutuhan primer tersebut.⁶

Penjelasan As-Syatibi tersebut semakin meneguhkan posisi *maqasid al syari'ah* dalam wilayah hukum Islam. *Maqasid al-syari'ah* menempati posisi vital dan strategis dalam setiap penetapan hukum Islam. Sebab, ditentukannya satu aturan/hukum, baik yang tertuang dalam al-Qur'an, sunnah, ijma' maupun qiyas,

⁵ Muhammad Thahir Ibnu Asyur, *Maqasid al Syari'ah al Islamiyah* (Amman: Dar al-Nafais, 2001), h. 15.

⁶ Al-Syatibi, *Al-Muwafaqat Fi Usul Al Syari'ah* (Kairo: Mustafa Muhammad, t.th.), h. 8-11.

muaranya hanya satu yaitu kemaslahatan umat. Artinya, setiap hukum yang ditetapkan selalu berorientasi kepada kebaikan dan kebenaran.

Substansi *maqasid al-syari'ah* adalah kemaslahatan. Kemaslahatan dalam *taklif* Tuhan dapat berwujud dua bentuk, yaitu: pertama, dalam bentuk *hakiki*, yakni manfaat langsung dalam arti kausitas; kedua, dalam bentuk *majazi*, yakni bentuk yang merupakan membawa kepada kemaslahatan. Dalam karyanya, *al-muwafaqat*, Asy-Syatibi membagi *maqasid* menjadi dua, *qashdu al-syari'* (tujuan Allah SWT) dan *qashdu almukallaf* (tujuan mukallaf).⁷ Adanya *maqasid* ini menegaskan bahwa Islam merupakan agama yang rahmatallil'amin (rahmat bagi seluruh alam), yang hukum-hukumnya senantiasa bernilai kemaslahatan bagi seluruh manusia. Hal ini tertuang jelas dalam firman Allah swt dalam QS al-Anbiya/21:107.

وَمَا أَرْسَلْنَاكَ إِلَّا رَحْمَةً لِّلْعَالَمِينَ ١٠٧

Terjemahnya:

Dan tiadalah Kami mengutus kamu (Muhammad), melainkan untuk (menjadi) rahmat bagi semesta alam.⁸

Membaca makna serta kandungan ayat di atas, dapat diambil kesimpulan besar bahwa ajaran Islam yang diturunkan oleh Allah swt dan disampaikan melalui Nabi saw memiliki *maqasid al syari'ah* yang sangat penting, yakni menebar rahmat bagi semesta alam. Seluruh makhluk, terutama umat manusia menjadi fokus utama

⁷Abu Ishaq al Syatibi, *Al-Muwafaqat Fi Ushuli al Syari'ah* (Beirut: Dar al Kutub al Ilmiyah, 2004), h. 219.

⁸Kementrian Agama RI, *Al Qur'an Terjemahan dan Tajwid* (Bandung: Cordoba, 2019), h. 331.

dari ajaran *rahmatan lil 'alamin* agama Islam. Seluruh hukum yang ditetapkan dalam syara' berorientasi kepada kemaslahatan umat secara universal.

Syari'at Islam datang sebagai rahmat bagi umat manusia, memberikan nasehat bahkan penyembuh terhadap apa-apa yang terdapat di dalam hati, karena itu Islam dalam pelaksanaan hukum-hukumnya terbagi kepada tiga segi (unsur). *Pertama*, sebagai pendidikan secara individu untuk mampu menciptakan kebaikan secara kolektif; *kedua*, untuk melaksanakan keadilan dalam kehidupan masyarakat Islam secara keseluruhan yang nantinya kedudukan manusia sama di depan undang-undang dan putusan. Sehingga tidak dibedakan lagi antara si kaya dan si miskin, yang kuat dan yang lemah; *ketiga*, dari aspek hukum Islam, esensi dan substansinya yaitu kemaslahatan, sebab apa yang disyari'atkan Islam lewat nash di dalamnya terdapat hakekat maslahat.

B. Tinjauan Umum Bimbingan Perkawinan

1. Definisi Bimbingan Perkawinan

Secara *etimologis* kata bimbingan merupakan terjemahan dari bahasa Inggris yaitu "*guidance*" yang berasal dari kata kerja "*to guide*" yang mempunyai arti menunjukkan, membimbing, membantu, dan menuntun. Adapun secara umum dapat diartikan sebagai suatu bantuan atau tuntunan.⁹

⁹Suhertina, *Pengantar Bimbingan dan Konseling* (Pekanbaru: Suska Press, 2008), h. 11.

Menurut Samsul Munir Amin, bimbingan adalah suatu proses yang dapat memberikan bantuan kepada setiap individu melalui usahanya sendiri untuk menemukan dan mengembangkan kemampuannya agar memperoleh kemanfaatan pribadi dan kemanfaatan sosial.¹⁰

Menurut Prayitno bimbingan adalah proses pemberian bantuan yang dilakukan oleh seseorang yang ahli kepada seorang atau beberapa orang individu, baik itu anak-anak, remaja, maupun dewasa, agar yang dibimbing dapat mengembangkan kemampuan dirinya sendiri dan mandiri, dengan memanfaatkan kekuatan individu dan sarana yang ada dan dapat dikembangkan berdasarkan norma-norma yang berlaku.¹¹

Maka dapat disimpulkan bahwa bimbingan adalah proses bantuan terhadap individu untuk mencapai pemahaman dan pengarahan yang dibutuhkan untuk melakukan penyesuaian diri secara maksimum kepada keluarga serta masyarakat”.

Adapun Perkawinan berasal dari kata “kawin” yang menurut bahasa berarti membentuk keluarga dengan lawan jenis, melakukan hubungan suami istri atau bersetubuh. Perkawinan merupakan salah satu sunnatullah yang berlaku pada semua makhluk Allah baik manusia, hewan maupun tumbuhan. Hal ini merupakan sebuah

¹⁰Samsul Munir Amin, *Bimbingan dan Konseling Islam* (Jakarta: Amzah, 2015), h. 4.

¹¹Prasyitno dan Erman Amti, *Dasar-Dasar Bimbingan dan Konseling* (Jakarta: Renika Cipta, 2013), h. 99.

cara yang dipilih oleh Allah swt sebagai jalan yang terbaik bagi makhlukNya untuk berkembang biak dan melestarikan hidupnya.¹²

Berdasarkan Pasal 1 Undang-Undang Nomor 1 Tahun 1974 Tentang Perkawinan, dijelaskan bahwa “ Perkawinan adalah ikatan lahir dan batin antara seorang pria dengan seorang wanita sebagai suami istri dengan tujuan membentuk keluarga (rumah tangga) yang bahagia dan kekal berdasarkan Ketuhanan Yang Maha Esa.¹³ Adapun Berdasarkan Pasal 2 Kompilasi Hukum Islam, Perkawinan adalah akad yang sangat kuat “*mitsaqan ghalidzan*” untuk mentaati perintah Allah dan melaksanakannya merupakan suatu ibadah.¹⁴

Dari beberapa pengertian perkawinan yang telah dijelaskan sebelumnya maka dapat disimpulkan bahwa perkawinan adalah suatu ikatan lahir batin antara seorang laki-laki dan seorang perempuan yang berstatus sebagai suami dan istri untuk mentaati perintah Allah swt dan membentuk keluarga yang *sakinah, mawaddah, dan rahmah*.

Bimbingan perkawinan merupakan proses bantuan terhadap individu agar dapat menjalankan perkawinan dan kehidupan berumah tangga dengan ketentuan dan petunjuk Allah swt, sehingga dapat mencapai kebahagiaan hidup di dunia dan di akhirat. Bimbingan bersifat pencegahan untuk menjaga agar hal-hal yang tidak

¹²H.M.A. Tihami dan Soehari Sahrani, *Fiqhi Munakahat Kajian Fiqhi Nikah Lengkap* (Jakarta: Rajawali Press, 2009), h. 6.

¹³Undang-Undang Republik Indonesia, Nomor 1 Tahun 1974 Tentang Perkawinan (Bandung: Citra Umbara, 2012), h. 2.

¹⁴Kompilasi Hukum Islam, Pasal 2 Tentang Perkawinan (Bandung: Citra Umbara, 2012), h. 228.

diinginkan. Maka dengan bimbingan perkawinan dapat memperkecil ataupun meniadakan hal-hal yang tidak diharapkan dalam kehidupan rumah tangga sehingga kebahagiaan dalam keluarga dapat dicapai. Adapun bimbingan perkawinan menurut para ahli adalah sebagai berikut:

Menurut Willis, bimbingan perkawinan adalah upaya membantu pasangan atau calon suami istri oleh konselor profesional sehingga mereka mampu memecahkan masalah yang dihadapinya dengan beberapa cara.¹⁵

Menurut Syamsu Yusuf, bimbingan perkawinan merupakan salah satu bagian dari bimbingan keluarga. Adapun bimbingan keluarga merupakan upaya pemberian bantuan kepada para individu sebagai pemimpin atau anggota keluarga agar mereka mampu menciptakan keluarga yang harmonis dan utuh, dapat menciptakan dan menyesuaikan diri dengan norma keluarga, memberdayakan diri secara produktif, serta berperan atau berpartisipasi aktif dalam mencapai kehidupan keluarga yang bahagia.¹⁶

Jadi, bimbingan perkawinan merupakan suatu upaya memberikan bantuan atau masukan kepada calon pengantin sehingga mereka lebih mantap mengambil keputusan untuk menikah, dan dapat mengarungi bahtera rumah tangga dengan baik, serta dapat menyelesaikan masalah-masalah yang timbul dalam kehidupan rumah tangga secara bijaksana. Selain itu bimbingan perkawinan juga disebut dengan terapi

¹⁵Willis, *Konseling Individu* (Bandung: Alfabeta, 2011), h. 165.

¹⁶Samsyu Yusuf, *Psikologi Perkembangan Anak dan Remaja* (Bandung: PT. Remaja Rosdakarya, 2006), h. 12.

untuk pasangan yang akan menikah. Terapi tersebut digunakan untuk membantu pasangan agar saling memahami, dapat memecahkan masalah dan konflik secara sehat, saling menghargai perbedaan, dan dapat meningkatkan komunikasi yang baik.

Melihat betapa urgennya bimbingan perkawinan ini guna menanggulangi permasalahan yang sering timbul dalam rumah tangga. Oleh karena itu Menteri Agama telah menyampaikan perlunya penguatan lembaga perkawinan melalui revitalisasi pelaksanaan bimbingan perkawinan bagi calon pengantin. Jika sebelumnya pelaksanaan bimbingan hanya dilakukan di Kantor Urusan Agama dalam durasi waktu yang hanya beberapa (dua atau tiga) jam saja, maka dalam Peraturan Menteri Agama tersebut dijelaskan bahwa bimbingan perkawinan dilaksanakan selama dua hari atau 16 jam dan merupakan suatu keharusan/persyaratan yang harus dipenuhi oleh calon pengantin.¹⁷

Diharapkan dengan dimasukkannya Bimbingan Perkawinan Bagi Calon Pengantin sebagai salah satu syarat prosedur perkawinan maka pasangan calon pengantin sudah memiliki wawasan dan bekal ilmu seputar kehidupan rumah tangga yang pada gilirannya akan mampu secara bertahap untuk meminimalisir angka perceraian di Indonesia.

¹⁷Alissa Qotrunnada Munawaroh, dkk., *Modul Bimbingan Perkawinan Untuk Calon Pengantin* (Jakarta: Puslitbang Bimas Agama dan Layanan Keagamaan Badan Litbang dan Diklat Kementerian Agama RI, 2016), h. 6

2. Dasar Perubahan Suscatin Menjadi Bimwin

Bimbingan keluarga yang diberikan sebelum berlangsungnya perkawinan telah diatur dalam peraturan Direktur Jenderal Bimbingan Masyarakat Islam No.DJ.11/491 tahun 2009, 10 desember 2009 tentang Kursus Calon Pengantin. Kemudian pada tahun 2013 peraturan tersebut disempurnakan dengan dikeluarkan Peraturan Direktur Jenderal Bimbingan Masyarakat Islam No. DJ.II/542 tahun 2013 tentang Pedoman Penyelenggaraan Kursus Pra Nikah. Pada tahun 2009 program bimbingan keluarga ini dikenal dengan sebutan kursus calon pengantin, namun pada tahun 2013 program ini dikenal dengan sebutan kursus pra nikah.

Pada dasarnya, kedua program ini memiliki tujuan yang sama, hanya saja teknis pelaksanaannya yang sedikit berbeda. Persamaan ini dapat dilihat dari pengertian akan program bimbingan ini sendiri seperti pada Peraturan Dirjen Bimas Islam tahun 2009 disebutkan bahwa yang di maksud dengan kursus calon pengantin (selanjutnya disebut suscatin) adalah pemberian bekal pengetahuan, pemahaman, dan keterampilan dalam waktu singkat kepada calon pengantin tentang kehidupan rumah tangga atau keluarga. Sedangkan pada Peraturan Dirjen Bimas Islam tahun 2013 menyebutkan bahwa kursus pra nikah adalah pemberian bekal pengetahuan, pemahaman, keterampilan dan penumbuh kesadaran kepada remaja usia nikah tentang kehidupan rumah tangga dan keluarga.¹⁸

¹⁸Pasal 1, Peraturan Direktur Jenderal Bimbingan Masyarakat Islam Nomor DJ.II/542 Tahun2013 Tentang Pedoman Penyelenggaraan Kursus Pranikah, h. 2.

Pada lampiran bab 1 huruf d Peraturan Dirjen Bimas Islam Tahun 2013, Abdul Djamil selaku Direktur Jenderal menjelaskan bahwa tidak hanya remaja usia nikah yang diberikan kursus pra nikah, namun semua calon pengantin wajib mendapatkan kursus tersebut sebab usia yang lebih tua atau tidak remaja lagi bukan jaminan bahwa mereka telah paham akan perihal rumah tangga, oleh karena itu semua calon pasangan pengantin harus mengikuti kursus tersebut.

Berdasarkan Peraturan Dirjen Bimas Islam Kementerian Agama RI No.DJ.II/491 tahun 2009 tentang kursus calon pengantin bahwa adapun yang berwenang untuk melaksanakan kursus pra nikah adalah Badan Penasehat Pembinaan dan Pelestarian Perkawinan (BP4). BP4 adalah badan atau lembaga atau organisasi yang bersifat semi resmi yang bernaung di bawah Kementerian Agama yang bergerak dalam bidang pemberian nasehat perkawinan, perselisihan, dan perceraian.

Pemerintah menganggap bahwa pemberian pembekalan/kursus pra nikah merupakan hal yang sangat penting untuk pedoman membangun rumah tangga sehingga dalam pelaksanaannya pemerintah memberikan dana penyelenggaraan kursus pra nikah yang bersumber dari APBN dan APBD.

Adapun SUSCATIN (kursus calon pengantin) bimbingan hanya dilakukan pada pokok-pokok beribadah saja dan mengetahui kewajiban bagi istri ataupun suami. Hal ini di anggap belum cukup dalam menciptakan keluarga yang sakinah, mawaddah, dan rahmah. Sementara dalam Peraturan Dirjen Bimas Islam No. 373 tahun 2017 tentang Bimbingan Perkawinan materi yang disampaikan dalam menciptakan keluarga SAMARA itu telah lengkap disusun seperti membangun

ketahanan keluarga, mewujudkan keluarga samara, dinamika dan konflik berumah tangga, mendidik generasi berkualitas, dan lain sebagainya agar perceraian dapat di kurangi. Sehingga terjadi perubahan dari SUSCATIN menjadi BIMWIN berdasarkan Peraturan Dirjen Bimas Islam No. 373 tahun 2017 tentang bimbingan perkawinan dan ditetapkan pula pada Peraturan Direktur Jenderal Bimbingan Masyarakat Islam Nomor 379 tahun 2018.

3. Landasan Hukum Pelaksanaan Bimbingan Perkawinan

a. Landasan Yuridis Formil

Berdasarkan Keputusan Direktur Jenderal Bimbingan Masyarakat Islam Nomor 379 tahun 2018 Tentang Pelaksanaan Bimbingan Perkawinan Bagi Calon Pengantin menyebutkan bahwa dasar hukum pelaksanaan bimbingan perkawinan tersebut sebagai berikut:

- 1) Undang-Undang Nomor 1 Tahun 1974 tentang Perkawinan (Lembaran Negara Republik Indonesia Tahun 1974 Nomor 1, Tambahan Lembaran Negara Republik Indonesia Nomor 3019).
- 2) Peraturan Pemerintahan Nomor 45 Tahun 2013 tentang Tata Cara Pelaksanaan Anggaran Pendapatan dan Belanja Negara (Lembaran Negara Republik Indonesia Tahun 2013 Nomor 103, Tambahan Lembaran Negara Republik Indonesia Nomor 5423).
- 3) Peraturan Pemerintahan Nomor 19 Tahun 2015 tentang Jenis dan Tarif Atas Penerimaan Negara Bukan Pajak Yang Berlaku Pada Kementerian Agama

- 4) Intruksi Presiden Nomor 1 Tahun 2017 tentang Gerakan Masyarakat Hidup Sehat.
- 5) Peraturan Menteri Keuangan Nomor 190/PMK.05/2012 tentang Tata Cara Pembayaran Dalam Rangka Pelaksanaan Anggaran Pendapatan dan Belanja Negara (Berita Negara Republik Indonesia Tahun 2012 Nomor 1191)
- 6) Peraturan Menteri Keuangan Nomor 3/PMK.02/2013 tentang Tata Cara Penyetoran Penerimaan Negara Bukan Pajak Oleh Bendahara Penerimaan (Berita Negara Republik Indonesia Tahun 2013 Nomor 6).
- 7) Peraturan Menteri Agama Nomor 34 Tahun 2016 tentang Organisasi dan Tata Kerja Kantor Urusan Agama Kecamatan.
- 8) Peraturan Menteri Agama Nomor 12 Tahun 2016 tentang Pengelolaan Penerimaan Negara Bukan Pajak.
- 9) Keputusan Direktur Jenderal Bimbingan Masyarakat Islam Nomor DJ.III/600 Tahun 2016 tentang Petunjuk Teknis Pengelolaan Penerimaan Negara Bukan Pajak Atas Biaya Nikah atau Rujuk Di Luar Kantor Urusan Agama Kecamatan.¹⁹

b. Landasan Normatif Teologis

Dijelaskan dalam Firman Allah swt dalam QS An-Nisa/4: 1

يَأَيُّهَا النَّاسُ اتَّقُوا رَبَّكُمُ الَّذِي خَلَقَكُمْ مِنْ نَفْسٍ وَاحِدَةٍ وَخَلَقَ مِنْهَا زَوْجَهَا وَبَثَّ مِنْهُمَا رِجَالًا كَثِيرًا وَنِسَاءً وَاتَّقُوا اللَّهَ الَّذِي تَسَاءَلُونَ بِهِ وَالْأَرْحَامَ إِنَّ اللَّهَ كَانَ عَلَيْكُمْ رَقِيبًا ۝ ١

Terjemahnya:

Hai sekalian manusia, bertakwalah kepada Tuhan-mu yang telah menciptakan kamu dari seorang diri, dan dari padanya, Allah menciptakan isterinya; dan dari pada keduanya Allah memperkembang biakkan laki-laki dan perempuan

¹⁹Keputusan Direktur Jenderal Bimbingan Masyarakat Islam Nomor 379 tahun 2018 Tentang Pelaksanaan Bimbingan Perkawinan Bagi Calon Penagantin.

yang banyak. dan bertakwalah kepada Allah yang dengan (mempergunakan) nama-Nya kamu saling meminta satu sama lain, dan (peliharalah) hubungan silaturrahim. Sesungguhnya Allah selalu menjaga dan mengawasi kamu.²⁰

Dari ayat tersebut, tampaknya Allah swt memproklamirkan kejadian manusia yang merupakan hasil ciptaannya dari suatu zat. Zat yang kemudian diketahui menjelma menjadi adam tersebut oleh Allah swt. Kemudian menciptakan pasangannya yang menurut beberapa riwayat bernama Sitti Hawa.

Selanjutnya pada QS An-Nur/24: 32. sebagai berikut:

وَأَنْكِحُوا الْأَيْمَىٰ مِنْكُمْ وَالصَّالِحِينَ مِنْ عِبَادِكُمْ وَإِمَائِكُمْ ۚ إِن يَكُونُوا فُقَرَاءَ يُغْنِهِمُ اللَّهُ مِنْ فَضْلِهِ ۗ وَاللَّهُ وَسِعُ عِلْمِهِ ۝ ٣٢

Terjemahnya:

dan kawinkanlah orang-orang yang sedirian diantara kamu, dan orang-orang yang layak (berkawin) dari hamba-hamba sahayamu yang lelaki dan hamba-hamba sahayamu yang perempuan. jika mereka miskin Allah akan memampukan mereka dengan kurnia-Nya. dan Allah Maha Luas (pemberian-Nya) lagi Maha mengetahui.²¹

Ayat ini merupakan ajakan kepada para wali, para penanggung jawab, bahkan seluruh kaum muslimin agar memperhatikan siapa saja yang berada di sekelilingnya, baik laki-laki maupun perempuan, baik berstatus jelek maupun duda, baik gadis maupun janda dengan jalan membantunya baik berupa materi maupun non materi bagi orang-orang yang sendirian diantaramu untuk kawin, supaya mereka dapat hidup tenang dan terhindar dari perbuatan zina dan perbuatan haram lainnya. Demikian juga orang-orang yang layak membina rumah tangga dari hamba-hamba sahayamu yang laki-laki dan hamba sahayamu yang perempuan. Karena mereka juga

²⁰Kementrian Agama RI, *Al Qur'an Terjemahan dan Tajwid* (Bandung: Cordoba, 2019), h. 77.

²¹Kementrian Agama RI, *Al Qur'an Terjemahan dan Tajwid* (Bandung: Cordoba, 2019), h.354 .

manusia yang perlu menyalurkan kebutuhan seksualnya. Allah menyediakan buat mereka kemudahan hidup terhormat, jika mereka miskin Allah akan memampukan mereka dengan karunia-Nya.²²

Selanjutnya telah tersirat di dalam QS ar-Ruum/30: 21.

وَمِنْ آيَاتِهِ أَنْ خَلَقَ لَكُمْ مِنْ أَنْفُسِكُمْ أَزْوَاجًا لِتَسْكُنُوا إِلَيْهَا وَجَعَلَ بَيْنَكُمْ مَوَدَّةً وَرَحْمَةً إِنَّ فِي ذَلِكَ لَآيَاتٍ لِقَوْمٍ يَتَفَكَّرُونَ ٢١

Terjemahnya:

Dan di antara tanda-tanda kekuasaan-Nya ialah Dia menciptakan untukmu istri-istri dari jenismu sendiri, supaya kamu cenderung dan merasa tentram kepadanya, dan dijadikan-Nya diantaramu rasa kasih dan sayang. Sesungguhnya pada yang demikian itu benar-benar terdapat tanda-tanda bagi kaum yang berfikir.²³

Ayat tersebut menjelaskan kekuasaan Allah swt yang telah menciptakan di antara manusia itu laki-laki dan perempuan dan diberikan rasa cinta dan kasih sayang supaya manusia dapat saling menyayangi dan mengasihi. Untuk merealisasikan kesatuan dari dua sifat tersebut menjadi sebuah hubungan yang benar-benar manusiawi, maka Islam datang dan memberi jalan perkawinan. Melalui jalan perkawinan manusia dapat menyalurkan hasrat seksual secara baik dan memperoleh ketenangan pada pasangannya. Sehingga hubungan antara laki-laki dan perempuan diatur secara terhormat melalui ijab qabul dalam perkawinan.

Sedangkan dari hadis dijelaskan sebagai berikut:

²²M.Quraish Shihab, *Tafsir al-Misbah, Pesan, Kesan dan Keserasian Alqu'an* (Cet. I ; Jakarta: Lentera Hati, 2000), h. 335.

²³Kementrian Agama RI, *Al Qur'an Terjemahan dan Tajwid* (Bandung: Cordoba, 2019), h. 406.

يَا مَعْشَرَ الشَّبَابِ مِنَ السُّطَّاعِ مِنْكُمْ الْبَاءَةُ فَلْيَتَزَوَّجْ فَإِنَّهُ أَعْيُنٌ لِلْبَصْرِ وَأَحْصَنُ لِلْفَرْجِ
وَمَنْ لَمْ يَسْتَطِعْ فَعَلَيْهِ بِالصَّوْمِ فَإِنَّهُ لَهُ وَجَاءٌ (رواه البخاري)²⁴

Artinya:

Wahai sekalian pemuda, barang siapa diantara kamu mampu kawin, hendaklah dia kawin, karena sesungguhnya perkawinan itu akan memejamkan mata (tidak lagi mata keranjang terhadap orang yang tidak halal dilihatnya) dan akan memeliharannya dari godaan syahwat (nafsu sex), dan barang siapa yang tidak mampu kawin hendaklah dia puasa, karena dengan nafsu birahinya terhadap perempuan akan berkurang.” (HR. Bukhari)

Seruan dari Nabi saw, yang ditujukan kepada para pemuda, karena sesungguhnya mereka itu adalah orang-orang yang kuat dugaan kecintaannya kepada kaum perempuan. Ulama berbeda pendapat tentang maksud kata “*Ba’ah*” itu. Al Shan’ani mengatakan bahwa pendapat yang paling benar mengenai apa yang dimaksudkan dengan lafadz *ba’ah* itu ialah jima (hubungan seksual). Dengan demikian dimaksudkan adalah: “Barang siapa di antara kamu yang mampu jima’ (melakukan hubungan seksual) di samping mampu biaya perkawinan, maka hendaklah dia kawin, dan barang siapa yang belum mampu jima’ (melakukan hubungan seksual) di samping tidak mampu biaya perkawinan, maka hendaklah dia berpuasa agar dia dapat menyalakan syahwatnya dan kejahatan nafsu birahinya.

4. Tujuan Bimbingan Perkawinan

Bimbingan merupakan pemberian pelayanan kepada calon pengantin yang bertujuan sebagai berikut:

²⁴Al Imam Al Hafidz Abu Abdullah Muhammad Bin Ismail Al Bukhari., *Shohihul Bukhari* (Baitul Afkar Ad Dauliyyah Linnasyri, 1998), h. 1005.

- a. Peserta Bimwin mampu memahami perihal perkawinan dan seluk beluk membina rumah tangga berdasarkan ketentuan syari'at, mengenai dasar perkawinan, tujuan dan hikmah perkawinan, syarat dan rukun perkawinan, akad dan ijab kabul. Pentingnya calon pengantin mengetahui aturan syari'at tersebut dikarenakan mulai dari prosedur dan tata cara pernik sampai dengan aturan membina rumah tangga diatur dalam agama.
- b. Peserta Bimwin dapat mengetahui dan memahami hak dan kewajiban antara suami istri, dengan pengetahuan dan pemahaman tersebut, nantinya diharapkan pasangan suami istri dapat memenuhi hak dan kewajiban masing-masing.
- c. Peserta Bimwin dapat memahami dan menjalankan peran masing-masing dalam menjalani kehidupan rumah tangga. Pasangan suami istri yang baik adalah pasangan yang terampil untuk mengambil peran dalam menjalani aktivitas sehari-hari dalam rumah tangga. Pasangan suami istri yang benar-benar muslim selalu berupaya dengan tulus dan ikhlas untuk bersama-sama menerapkan ajaran agama dan nilai-nilainya yang luhur dalam menjalin hubungan mereka sehari-hari.²⁵ Salah satu faktor pemicu yang besar terjadinya problematika rumah tangga adalah kurang memahami tugas masing-masing antara suami dan istri, disebabkan salah satu diantaranya atau keduanya tidak menjalankan perannya sebagaimana mestinya.

²⁵Sobri Mersi Al-Faqy, *Solusi Problematika Rumah Tangga Modern* (Cet, I; Bekasi: Sukses Publishing, 2010), h. 53.

- d. Peserta Bimwin mampu memahami aspek pentingnya menjaga keharmonisan dengan menghindari tindak dalam kekerasan rumah tangga. Kekerasan dalam rumah tangga merupakan perbuatan yang mengakibatkan timbulnya kesengsaraan atau penderitaan secara fisik maupun psikis dan penelantaran rumah tangga. Oleh karena itu bagi setiap anggota keluarga harus mampu menjaga keharmonisan di dalam rumah tangga.
- e. Peserta Bimwin menjadi lebih siap dan lebih matang dalam persiapan menghadapi kehadiran anak-anak dalam rumah tangga. Kehadiran anak merupakan dambaan oleh pasangan suami istri, namun anak adalah amanah yang harus dijaga dengan baik agar tidak terjerumus kepada hal negatif, sehingga mengasuh dan mendidik anak-anak merupakan tugas dan kewajiban bagi orang tua didalam keluarga.²⁶ Untuk itu pemberian bekal diawal pernikahan merupakan modal dasar yang dapat menjadi pedoman dalam mendidik anak-anaknya kelak.
- f. Peserta Bimwin dapat meminimalisir terjadinya perceraian, karena penyebab perceraian biasanya dari masalah sepele menjadi besar. Ujung dari bimwin adalah terbinanya keluarga *sakinah mawadah warahmah* sehingga bisa melewati permasalahan rumah tangga.

Dari beberapa uraian diatas maka dapat disimpulkan bahwa tujuan dari bimbingan perkawinan ada dua yaitu:

²⁶Cahyadi Takariawan, *Pernak-Pernik Rumah Tangga Islam Tatanan dan Peranannya dalam Kehidupan Masyarakat* (Cet, VII; Solo: PT. Elira Edicitra Intermedia, 2011), h. 271.

- a. Tujuan khusus: bimbingan perkawinan bertujuan untuk mencapai kemandirian dalam mencapai pemahaman diri, penerimaan diri, penergerahan diri, dan perwujudan diri dalam mencapai tingkat perkembangan yang optimal dan penyesuaian diri dengan lingkungannya.
- b. Tujuan umum: bimbingan perkawinan bertujuan untuk memberikan informasi kepada calon pengantin agar mengetahui tentang tujuan perkawinan, mengetahui hak dan kewajiban suami istri dalam berkeluarga, bertetangga dan bernegara, menanamkan rasa keimanan dan berakhlakul karimah.

5. Fungsi Bimbingan Perkawinan

Adapun yang menjadi fungsi dari bimbingan perkawinan bagi calon pengantin adalah sebagai berikut:

- a. Pemahaman, yaitu membantu peserta bimbingan agar memiliki pemahaman terhadap dirinya (potensinya) dan lingkungannya (pendidikan, pekerjaan, dan norma agama).
- b. Preventif, yaitu upaya konselor untuk senantiasa mengantisipasi sebagai masalah yang mungkin terjadi dan berupaya untuk mencegahnya, supaya tidak dialami oleh peserta bimbingan.
- c. Pengembangan, yaitu konselor senantiasa berupaya untuk menciptakan lingkungan belajar yang kondusif, yang memfasilitasi perkembangan peserta bimbingan.
- d. Perbaikan, yaitu fungsi bimbingan yang bersifat kuratif.

- e. Penyaluran, yaitu fungsi bimbingan dalam membantu individu memilih kegiatan ekstrakurikuler, jurusan atau program, dan memantapkan penguasaan karir atau jabatan yang sesuai dengan minat, bakat, keahlian dan ciri-ciri kepribadian lainnya.
- f. Adaptasi, yaitu membantu para pelaksana khususnya konselor untuk mengadaptasikan program bimwin terhadap latar belakang pendidikan, minat, kemauan, dan kebutuhan para peserta bimbingan.
- g. Penyesuaian, yaitu membantu peserta bimwin agar dapat menyesuaikan diri terhadap program bimwin dan kehidupan baru yang akan dihadapi.²⁷

Dan menurut Robert F. Stahman dalam jurnal yang berjudul “*premarital Counselling: a focus for family therapy, journal of family therapy*” menyebutkan: “*typical goals of the various approaches to marital preparation include: (a) easing the transition from single to married life, (b) increasing couple stability and satisfaction for short and long term, (c) enhancing the communications skills of the couple, (d) increasing friendship and commitment to the relationship, (e) increasing couple intimacy, (f) enhancing problem-solving and decisions-making skills in such areas as marital roles and finances.*”²⁸

Kutipan tersebut menjelaskan bahwa ada beberapa fungsi yang didapatkan dalam menerapkan persiapan sebelum melakukan perkawinan, hal tersebut adalah sebagai berikut: (a) memudahkan peralihan masa transisi dari masa lajang (*single*) ke dalam kehidupan perkawinan, (b) meningkatkan stabilitas dan kepuasan pasangan untuk jangka pendek dan jangka panjang, (c) meningkatkan keterampilan komunikasi antar pasangan, (d) meningkatkan komitmen terhadap hubungan, (e) meningkatkan

²⁷Syamsu Yusuf, *Landasan Bimbingan dan Konseling* (Bandung: PT.Remaja Rosdakarya, 2010), h. 17.

²⁸Robert F. Stahman, *premarital Counselling: a focus for family therapy, journal family therapy* (Oxford USA: Blackwell Publishers, 2000),h. 105.

keintiman pasangan, (f) meningkatkan keterampilan dalam memecahkan masalah dan pengambilan keputusan seperti dalam ranah keuangan, manajemen, konflik dan sebagainya.

6. Unsur-Unsur Pelaksanaan Bimbingan Perkawinan

Dalam memudahkan proses bimbingan, diperlukan unsur-unsur yang mendukung terlaksananya pelaksanaan bimbingan perkawinan tersebut. Unsur-unsur bimbingan perkawinan adalah komponen-komponen yang selalu ada dalam kegiatan bimbingan perkawinan diantaranya adalah:

a. Pembimbing

Pembimbing adalah orang yang akan membimbing, biasa juga dikatakan sebagai penasehat atau penuntun. pembimbing atau penasehat merupakan salah satu unsur yang paling pokok dalam pelaksanaan bimbingan perkawinan bagi calon pengantin. Pembimbing atau penasehat harus mampu membaca situasi dan kondisi peserta bimbingan atau calon pengantin yang dihadapi dan menguasai bahan atau materi agar peserta bimbingan tidak merasa jenuh dengan suasana bimbingan yang berlangsung cukup lama. Sebagai seorang penasehat atau pembimbing harus memiliki beberapa kriteria dalam memberikan nasehat, diantaranya adalah sebagai berikut:

- 1) Seorang pembimbing atau penasehat harus mempunyai wibawa yang diperlukan untuk memberi nasehat.

- 2) Mempunyai pemahaman yang mendalam tentang masalah perkawinan termasuk teori maupun praktek dalam membina keluarga yang sakinah
- 3) Mampu memberikan nasehat secara ilmiah antara lain harus mampu memberi nasehat secara relevan, sistematis, masuk akal dan mudah diterima.
- 4) Mampu menunjukkan sikap yang meyakinkan peserta bimbingan, melakukan cara pendekatan yang baik dan tepat.
- 5) Mempunyai usia yang relatif cukup sebagai seorang penasehat sehingga, tidak akan mendatangkan prasangka buruk atau sikap yang meremehkan dari peserta bimbingan.
- 6) Mempunyai niat pengabdian yang tinggi, sehingga memandang tugas dan pekerjaannya bukan sekedar pekerjaan duniawi tetapi juga dianggap dan dilandasi dengan niat ibadah.

b. Terbimbing

Terbimbing adalah peserta bimbingan atau calon pengantin yang akan melangsungkan perkawinannya yang dalam perkembangan hidupnya baik secara fisik maupun psikis sudah siap dan sepatutnya untuk menjalini hubungan ke jenjang yang lebih serius (perkawinan). Setiap pasangan calon pengantin yang akan menikah diwajibkan untuk mengikuti kegiatan bimbingan perkawinan. Dengan tujuan agar calon pengantin memahami hakikat perkawinan dan memiliki kesadaran akan hak dan tanggung jawabnya sebagai suami istri yang pada akhirnya dapat menciptakan kehidupan rumah tangga yang aman, tentram, dan bahagia, serta dapat membentuk keluarga yang *sakinah, mawaddah wa rahmah*.

c. Media Bimbingan Perkawinan

Media berasal bahasa Latin *medius* yang secara harfiah berarti perantara, tengah atau pengantar. Adapun dalam bahasa Arab media sama dengan *wasilah* atau dalam bentuk jamak, *wasail* yang berarti alat atau perantara.²⁹ Sehingga dapat diartikan bahwa media adalah sarana yang digunakan oleh pembimbing atau penasehat untuk menyampaikan materi dalam bimbingan perkawinan.

Media yang digunakan dalam proses bimbingan perkawinan ada 2 yaitu sebagai berikut:

- 1) Lisan, merus pakan media yang sederhana yang menggunakan lidah dan suara. Media ini dapat berbentuk pidato, ceramah, kuliah, bimbingan, dan penyuluhan.
- 2) Tulisan, yaitu media berupa tulisan seperti: buku, majalah, surat spanduk dan sebagainya.

d. Materi Bimbingan Perkawinan

Materi adalah bahan yang akan digunakan oleh pembimbing atau penasehat dalam melakukan proses bimbingan perkawinan. Materi bimbingan disesuaikan dengan peserta bimbingan yang bersangkutan. Materi harus berkembang dan disesuaikan dengan kemajuan dan perkembangan masyarakat. Materi-materi yang disampaikan dalam pelaksanaan bimbingan yaitu: memilih pendamping hidup, mengelola dinamika perkawinan dan keluarga, fikih munakahat, mengelola konflik

²⁹Moh.Ali Aziz, *Ilmu Dakwa* (Surabaya: Kencana, 2008), h. 403.

dan membangun ketahanan keluarga, mempersiapkan perkawinan yang kokoh menuju keluarga sakinah, mempersiapkan perkawinan berkualitas, kesehatan keluarga, perlindungan anak, Undang-Undang KDRT dan Undang-Undang Perkawinan.

e. Metode bimbingan perkawinan

Metode berasal dari bahasa Latin yaitu *methodus* yang berarti cara. Dalam bahasa Yunani *methodus* berarti cara atau jalan. Secara terminologis, metode adalah cara yang sistematis dan teratur untuk pelaksanaan cara kerja. Jadi pengertian metode adalah cara bertindak menurut aturan tertentu agar kegiatan terlaksana secara terarah dan mencapai hasil yang maksimal.

Metode yang digunakan dalam bimbingan perkawinan adalah sebagai berikut:

- 1) Metode ceramah, yaitu untuk menyampaikan materi-materi kepada peserta bimbingan perkawinan tersebut secara lisan, dalam hal ini materi yang disampaikan adalah tentang perkawinan.
- 2) Metode diskusi dan tanya jawab, metode ini digunakan untuk mengetahui sejauh mana materi yang disampaikan diterima atau dipahami oleh peserta bimbingan, dan melatih untuk menyelesaikan suatu permasalahan yang mungkin akan terjadi di dalam sebuah keluarga.

C. Tinjauan Umum Perceraian

1. Definisi Perceraian

Perceraian menurut bahasa adalah pisah atau putus hubungan suami istri. Perceraian atau talaq adalah putusnya ikatan perkawinan yang syah secara hukum antara suami istri. Perceraian dalam istilah fikih disebut talak atau furqah. Talak berarti “membuka ikatan“, “membatalkan perjanjian”. Furqha berarti “bercerai”, lawan dari “berkumpul“.kemudian kedua kata ini dijadikan istilah oleh ahli-ahli fikih yang berarti perceraian antara suami istri.

Talak menurut bahasa adalah membuka ikatan sedangkan menurut syara’ melepaskan tali perkawinan dan mengakhiri hubungan suami istri. Talak menurut istilah adalah memutuskan tali perkawinan yang sah dari pihak suami dengan kata-kata khusus, atau dengan apa yang dapat menggantikan kata-kata tersebut atau menghilangkan ikatan perkawinan sehingga setelah hilangnya ikatan perkawinan itu istri tidak lagi halal untuk suaminya.³⁰

Perceraian merupakan kulminasi dari penyesuaian perkawinan yang buruk, yang terjadi apabila antara suami istri sudah tidak mampu lagi mencari cara penyelesaian suatu masalah.³¹ Namun demikian, perceraian bisa jadi pilihan terbaik yang bisa membukakan jalan bagi kehidupan baru yang membahagiakan.

³⁰Tihami dan Sohari Sahrani, *Fikih Munakahat Kajian: Fikih Nikah Lengkap* (Cet.II;Jakarta: Rajawali Pers,2010), h. 230.

³¹Machasin, *Perubahan Perilaku dan Peran Agama* (Semarang:Diva, 2012), h. 24.

Perceraian merupakan suatu perbuatan halal namun Allah sangat membencinya. Bahkan Rasulullah pernah menyatakan istri-istri yang meminta cerai kepada suaminya tanpa alasan yang dibenarkan dia tidak akan mencium bau surga.³² Perceraian pada prinsipnya dilarang dalam Islam . Talak atau perceraian adalah perbuatan yang halal yang paling dibenci Allah dapat dilihat pada isyarat Rosulullah saw,

عَنْ ابْنِ عُمَرَ عَنِ النَّبِيِّ صَلَّى اللَّهُ عَلَيْهِ وَسَلَّمَ قَالَ: أَبْغَضُ الْخَلَائِلِ إِلَيَّ اللَّهُ عَزَّوَجَلَّ الطَّلَاقُ
(رواه أبو داود وابن ماجه والحكم)³³

Artinya:

Dari Ibn Umar, Rasulullah SAW Bersabda “sesuatu perbuatan yang halal yang paling dibenci oleh Allah adalah talak (Perceraian)”(Riwayat Abu Daud, Ibn Majah dan Al-Hakim).

Hadist tersebut menunjukkan bahwa talak atau perceraian merupakan jalan alternatif terakhir sebagai ”pintu darurat” yang boleh ditempuh, manakala bahtera kehidupan rumah tangga tidak dapat lagi dipertahankan keutuhannya.³⁴

2. Faktor Penyebab Terjadinya Perceraian

Masalah perceraian sebenarnya sudah banyak diperbincangkan sebelum adanya Undang-undang Perkawinan. Hal tersebut selalu menjadi perbincangan, karena dalam kenyataan di masyarakat, suatu perkawinan banyak yang berakhir

³²Abd. Rahman Ghazaly, *Fikih Munakahat* (Jakarta: Kencana Prenada Media Grup, 2003), h. 213.

³³ Ahmad bin Ali bin Hajad al Ashqolani, *Bhulugul Maram* (Riyadh: Darul Qobas, 2014),h. 406.

³⁴Ahmad Rofiq, *Hukum Perdata Islam Di Indonesia* . Edisi Revisi, (Jakarta: PT Raja Grafindo Persada, 2013), h. 213.

dengan suatu perceraian, dan tampaknya itu terjadi dengan cara yang mudah. Ada kalanya perceraian tersebut karena perbuatan sewenang-wenang pihak laki-laki, namun tidak sedikit juga perceraian tersebut penyebabnya adalah dari pihak perempuan.

Berdasarkan hasil pengamatan sementara, ternyata penyebab mereka bercerai pada umumnya bukanlah karena mereka tidak lagi saling mencintai. Namun perceraian itu lebih diakibatkan oleh beberapa faktor-faktor pendorong lain,

- a. Penyebab kemungkinan meningkatnya perceraian di tengah masyarakat yang pertama adalah “status sosial ekonomi” pasangan yang memiliki *income* dan pendidikan yang rendah adalah golongan yang lebih gampang bercerai. Sekalipun wanita yang memiliki pendidikan (lima tahun atau lebih diperguruan tinggi) melebihi suaminya, memiliki rata-rata tingkat perceraian lebih tinggi dari pada wanita yang lebih miskin dan lebih rendah tingkat pendidikan mereka.
- b. Penyebab kemungkinan meningkatnya tingkat perceraian yang kedua adalah “usia mereka saat menikah” usia saat menikah adalah salah satu prediksi yang sangat kuat kemungkinan bercerai. Pasangan yang menikah di usia yang lebih muda memiliki kemungkinan perceraian lebih tinggi terutama selama 5 tahun pertama usia perkawinan.
- c. Penyebab kemungkinan meningkatnya perceraian selanjutnya “tidak memiliki keturunan” tidak dimilikinya keturunan atau anak merupakan alasan untuk suatu

perceraian. Hal ini disebabkan karena anak membantu keutuhan dan mempersatukan keluarga.

- d. Karena pasangannya sering mengabaikan kewajiban terhadap rumah tangga dan anak, seperti jarang pulang ke rumah, tidak adanya kedekatan emosional dengan anak dan pasangan, pasangan sering membentak dan mengeluarkan kata-kata kasar dan menyakitkan.
- e. Tidak adanya kesetiaan terhadap pasangan, seperti mempunyai WIL (Wanita Idaman Lain) atau PIL (Pria Idaman Lain)
- f. Ketidakcocokan dalam masalah hubungan seksual dengan pasangan, seperti sering menolak dan tidak bisa memberi kepuasan, adanya tuntutan yang dianggap terlalu berlebihan sehingga pasangannya sering menjadi tidak sabar, tidak ada toleransi dan dirasakan terlalu menguasai.³⁵

3. Upaya Dalam Mencegah Perceraian

Setelah suami istri memahami hak dan kewajibannya, kedua belah pihak masih harus melakukan berbagai upaya yang dapat mendorong kearah tercapainya cita-cita mewujudkan keluarga sakinah, mawadah, warahmah dan untuk mencegah terjadinya perceraian. Upaya mencegah perceraian dan mewujudkan harmonisasi hubungan suami istri dapat dicapai antara lain melalui:

³⁵Machasin, *Perubahan Perilaku dan Peran Agama*, h. 5-6.

- a. Adanya saling pengertian, diantara suami istri hendaknya saling memahami dan mengerti keadaan masing-masing, baik secara fisik maupun psikis, masing-masing memiliki kelebihan dan kekurangan.
- b. Saling menyesuaikan diri, penyesuaian diri dalam keluarga berarti setiap anggota keluarga berusaha untuk dapat mengisi kekurangan yang ada pada diri masing-masing serta mau menerima dan mengakui kelebihan yang ada pada orang lain dalam lingkungan keluarga.
- c. Memupuk rasa cinta, untuk mencapai kebahagiaan keluarga, hendaknya antara suami-istri senantiasa berupaya memupuk rasa cinta dengan rasa saling menghargai dan penuh keterbukaan.
- d. Melaksanakan asas musyawarah, dalam kehidupan berkeluarga, sikap saling musyawarah terutama antara suami dan istri merupakan sesuatu yang perlu diterapkan dalam hal ini dituntut sikap terbuka, lapang dada, jujur tidak bersikap mau menang sendiri dari pihak suami maupun istri.
- e. Suka memaafkan, diantara suami dan istri harus ada sikap ketersediaan untuk saling memaafkan atas kesalahan masing-masing. Hal ini sangat penting karena tidak jarang soal kecil dapat menjadi sebab tergantungnya hubungan suami istri yang menyebabkan perselisihan yang berkepanjangan dan berakhir pada perceraian.

D. Faktor-faktor Penghambat Dalam Pelaksanaan Bimbingan Perkawinan

Keberhasilan bimbingan perkawinan dipengaruhi oleh berbagai faktor. Faktor-faktor tersebut ada berasal dari dalam diri konseli (individu atau calon pengantin) yang dibimbing (faktor internal) dan faktor dari luar (diri individu atau konselor) (faktor eksternal).

1. Faktor dari dalam (individu atau konseli)

Faktor dari dalam individu yang dibimbing (*intern*) dimaksudkan kondisi *jasmania* dan *rohania* seseorang yang melakukan bimbingan, termasuk dalam pengertian ini adalah potensi-potensi (kemampuan terpendam) yang ada didalam diri seseorang, yang termasuk ke dalam faktor *intern* ini antara lain:

- a) Kecerdasan atau kemampuan menerima nasehat.
- b) Perhatian konseli terhadap konselor disaat berlangsungnya bimbingan.
- c) Keadaan mental (*psikis*) siap atau tidak.
- d) Keadaan fisik sehat atau tidak.

2. Faktor dari luar (individu atau konselor)

Faktor dari luar individu atau konselor mencakup:

- a) Bahan atau materi yang disampaikan.
- b) Situasi atau kondisi lingkungan fisik.
- c) Situasi atau kondisi social.

d) Cara membimbing.³⁶

Hal-hal tersebut di atas mendukung keberhasilan suatu kegiatan. Jika semua faktor itu terpenuhi niscaya kegiatan akan berhasil, serta sebaliknya jika faktor-faktor itu tidak mendukung, maka kegiatan itu akan terhambat dan secara tidak langsung faktor-faktor itu menjadi faktor penghambat jalannya suatu kegiatan.

Dari pemaparan di atas bisa disimpulkan bahwa ada dua faktor penghambat dalam melakukan bimbingan perkawinan, dua faktor tersebut adalah faktor dari dalam individu atau konseli (*intern*) meliputi kondisi jasmani dan rohaninya, dan faktor dari luar (*ekstern*) meliputi materi bimbingan, kondisi lingkungan fisik, kondisi lingkungan social, dan cara membimbing.



³⁶Muhammad ibn Ismai'il al 'Amir al yamani al Shan'ani, *Subul al Salam*, Juz III (Cet. IV; Bairut-Libanon: Ihyau al Turadsi al-'Araby, 1960), h. 89-91.

BAB III

METODOLOGI PENELITIAN

A. Jenis Penelitian dan Lokasi Penelitian

1. Jenis Penelitian

Jenis penelitian yang akan digunakan dalam tesis ini merupakan penelitian lapangan (*field research*) yakni meneliti fenomena atau peristiwa-peristiwa yang ada di lapangan dengan setting apa adanya atau alamiah (*naturalistic*) dimana peneliti sebagai instrument kunci.¹

Penelitian ini tergolong jenis penelitian yang bersifat deskriptif kualitatif. Karena penelitian ini menggambarkan suatu objek, fenomena, atau setting sosial yang akan dituangkan dalam tulisan yang bersifat naratif. Dalam artian, pengumpulan data yang dihimpun berbentuk kata atau gambar yang berisi kutipan-kutipan fakta yang diungkap di lapangan untuk memberikan dukungan terhadap apa yang disajikan dalam tesis ini.

2. Lokasi Penelitian

Lokasi penelitian merupakan tempat yang dijadikan sebagai wilayah atau daerah penelitian dalam hal ini tempat terdapatnya sumber data primer. Setiap penelitian lapangan harus mempunyai lokasi yang dijadikan sebagai tempat untuk

¹Albi Anggito dan Johan Setiawan, *Metodologi Penelitian Kualitatif* (Sukabumi: CV Jejak, 2018), h. 8.

memperoleh informasi. Penelitian ini berlokasi di Kementerian Agama Kabupaten Soppeng Provinsi Sulawesi Selatan.

B. Pendekatan Penelitian

Langkah awal yang harus ditempuh oleh seorang peneliti untuk mengkaji adalah menentukan pendekatan. Pendekatan yang dimaksud disini menjelaskan perspektif yang digunakan dalam membahas objek penelitian.² Pendekatan penelitian yang digunakan dalam penelitian ini adalah pendekatan teologis normatif (syar'i), pendekatan yuridis , dan pendekatan sosiologis.

C. Sumber Data Penelitian

Sumber data adalah subjek dari mana data dapat diperoleh. Berkaitan dengan hal itu sumber data dibagi menjadi dua yaitu sumber data primer dan sumber data sekunder.

1. Sumber Data Primer

Sumber data primer adalah sumber data yang diperoleh secara langsung dari sumbernya. Menurut Sumardi Suryabarata bahwa data primer adalah data yang langsung di kumpul oleh peneliti atau petugas-petugasnya dari sumber pertanyaan.³

²Tim Penyusun Pedoman Penulisan Karya Ilmiah, *Pedoman Penulisan Karya Tulis Ilmiah; Makalah, Skripsi, Tesis, Disertasi dan Laporan Penelitian*. (Cet I; Makassar: Alauddin Press, 2013), h. 16.

³Sumardi Suryabarata, *Metodologi Penelitian* (Jakarta: Rajawali Pers, 2015), h. 39.

Dalam hal ini yang menjadi sumber data primer adalah kepala Kementerian Agama Kabupaten Soppeng, kepala seksi Bimas Islam, penghulu, narasumber, dan peserta bimbingan perkawinan di Kementerian Agama Kabupaten Soppeng. Data primer dalam penelitian ini adalah hasil wawancara dengan calon pengantin dan pembimbing / tutor yang telah memberikan bimbingan perkawinan.

2. Sumber Data Sekunder

Sumber data sekunder, yaitu data yang langsung dikumpulkan oleh peneliti sebagai penunjang dari data primer. Dapat juga dikatakan data yang tersusun dalam bentuk dokumen-dokumen. Data sekunder dalam penelitian ini adalah berupa dokumen-dokumen penting seperti data peserta bimbingan perkawinan, materi yang disampaikan dalam bimbingan perkawinan, dokumen-dokumen tentang perkawinan dan buku-buku tentang bimbingan perkawinan serta data perceraian dari Pengadilan Agama Kabupaten Soppeng . Sumber data tersebut digunakan untuk memperoleh data sekunder berupa tingkatan perceraian, alasan-alasan perceraian, masa perkawinan, tingkat pendidikan dan jenis pekerjaan. serta data-data pendukung lainnya.

D. Metode Pengumpulan Data

Metode pengumpulan data dalam kegiatan penelitian mempunyai tujuan mengungkap fakta mengenai variable yang diteliti. Adapun metode pengumpulan data yang digunakan dalam penelitian ini adalah sebagai berikut:

1. Pengamatan (observasi)

Observasi merupakan pengamatan secara langsung maupun tidak langsung yang dilakukan peneliti secara terus menerus, dan sistematis terhadap fenomena yang diteliti pada waktu, tempat kejadian atau kegiatan yang sedang berlangsung.

Observasi adalah cara untuk mengumpulkan data dengan mengamati secara langsung terhadap subyek yang diteliti. Tujuan dari observasi ini adalah untuk mendeskripsikan setting, kegiatan yang terjadi, orang yang terlibat di dalam kegiatan, waktu kegiatan dan makna yang diberikan oleh para pelaku yang diamati tentang peristiwa yang bersangkutan. Dalam hal ini peneliti mengamati secara langsung Pelaksanaan Bimbingan Perkawinan untuk calon pengantin yang telah mendaftar dan mengikuti proses Bimbingan Perkawinan di Kementerian Agama Kabupaten Soppeng.

2. Wawancara (interview)

Metode wawancara (interview) adalah merupakan teknik pengumpulan dengan berkomunikasi langsung dengan sumber data, dengan cara bertanya langsung kepada responden (data primer) yang tujuan memperoleh informasi. Metode

wawancara yang peneliti gunakan dalam penelitian ini adalah wawancara tidak terstruktur di mana wawancara ini termasuk bebas dalam banyak hal dan kelonggaran dalam pedoman wawancara.⁴ Wawancara tidak terstruktur bukan berarti tidak ada pedoman wawancara yang digunakan, hanya saja pedoman wawancara yang digunakan berupa garis-garis besar permasalahan yang akan ditanyakan sehingga penelitian terkesan bebas namun tetap fokus pada permasalahan.⁵ Wawancara ini diikuti oleh suatu kata kunci, agenda atau daftar topik yang akan dicakup dalam wawancara. Namun tidak ada pertanyaan yang ditetapkan sebelumnya kecuali dalam wawancara awal.

Alasan dilakukannya wawancara tidak terstruktur yaitu agar wawancara yang dilakukan tidak terkesan kaku dan responden tidak tertekan atau terpaksa dalam menjawab pertanyaan. Pewawancara juga dapat membangun suasana harmonis dengan responden sehingga data yang dihasilkan bersifat orisinal. Selain itu para responden atau calon pengantin yang jika diwawancarai terkadang mengubah alur pembicaraan atau mengembangkan pembicaraan lebih mendalam dan data yang dihasilkanpun dapat beragam.

Dari alasan tersebut peneliti akan melakukan wawancara yang sifatnya bebas (*free interview*), yaitu wawancara yang pembahasannya tidak berpusat pada satu

⁴Haris Herdiansyah, *Wawancara, Observasi dan Focus Groups Sebagai Sumber Instrumen Penggalan Data Kualitatif* Ed. 1 (Cet. I; Jakarta: Rajawali Pers, 2013), h. 69.

⁵H. Ardial, *Paradigma dan Model Penelitian Komunikasi* (Cet. II; Jakarta: Bumi Aksara, 2015), h. 377.

permasalahan pokok. Pertanyaannya juga dapat beralih dari satu pokok masalah ke pokok masalah lainnya. Hasilnya data yang terkumpul dapat bermacam-macam jenis dan sifatnya.⁶

Dalam penelitian ini untuk memperoleh dan menggali data tentang pelaksanaan bimbingan perkawinan bagi calon pengantin, peneliti melakukan wawancara dengan sejumlah informan diantaranya, calon pengantin, perseorangan atau badan yang memberikan bimbingan perkawinan. Peneliti dapat memperoleh informasi mengenai tujuan diadakannya program bimbingan perkawinan dan tentang deskripsi lokasi penelitian.

3. Dokumentasi

Dokumentasi adalah mengacu pada material (bahan) yang digunakan sebagai bahan informasi suplemen tentang data-data yang berhubungan dengan konseli. Metode dokumentasi merupakan metode pengumpulan data dengan melalui peninggalan tertulis, terutama berupa arsip-arsip dan buku-buku panduan atau pedoman, laporan program, surat kabar, majalah, rekaman, foto-foto, tentang teori yang berhubungan dengan masalah penelitian. Adapun dalam penelitian ini peneliti menggunakan pengumpulan data dengan dokumentasi untuk memperoleh gambaran umum dseskripsi lokasi penelitian.

⁶Amiruddin dan H. Zainal Asikin, *Pengantar Metode Penelitian Hukum* Ed. 1. (Cet. II; Jakarta: RajaGrafindo Persada, 2004), h. 85.

E. Instrumen Penelitian

Instrumen penelitian merupakan alat-alat yang diperlukan atau digunakan dalam proses pengumpulan data. Artinya data dikumpulkan melalui alat-alat yang digunakan tersebut.⁷ Penggunaan instrumen pada penelitian kualitatif yang paling utama adalah peneliti itu sendiri, karena ketergantungan data ada pada validitas peneliti saat dilakukannya pengamatan atau wawancara.⁸

Semua instrument (baik yang tes maupun non tes) harus memiliki dua syarat yaitu validitas dan reliabilitas. Validitas didefinisikan sebagai sejauh mana instrument itu merekam/mengukur apa yang dimaksudkan untuk direkam/diukur. Sedangkan reliabilitas instrumen merujuk kepada konsistensi hasil perekaman data (pengukuran) kalau instrumen itu digunakan oleh orang atau kelompok orang yang sama dalam waktu berlainan, atau kalau instrument itu digunakan oleh orang atau kelompok orang yang berbeda dalam waktu yang sama atau dalam waktu yang berlainan.⁹

Adapun dalam mengumpulkan data dari sumbernya, peneliti sebagai instrumen utama memerlukan instrumen bantuan yang sifatnya aplikatif dan wajib digunakan. Adapun instrumen yang dimaksud adalah sebagai berikut:

⁷Afrizal, *Metode Penelitian Kualitatif: Sebuah Upaya Mendukung Penggunaan Penelitian Kualitatif dalam Berbagai Disiplin Ilmu* (Cet. I; Jakarta: Rajawali Pers, 2014), h. 134.

⁸Beni Ahmad Saebani, *Pedoman Aplikatif Metode Penelitian dalam Penyusunan Karya Ilmiah, Skripsi, Tesis, dan Desertasi* (Cet. I; Bandung: Pustaka Setia, 2017), h. 161.

⁹Muhammad Fitrah dan Luthfiyah, *Metodologi Penelitian: Penelitian Kualitatif, Tindakan Kelas Dan Studi Kasus* (Cet. I; Sukabumi: CV Jejak, 2017), h. 63.

1. Panduan atau pedoman wawancara

Pedoman wawancara yang akan digunakan berisikan daftar pertanyaan (*list question*) seputar bimbingan perkawinan dalam mencegah perceraian yang kemudian ditanyakan kepada informan di Kementrian Agama Kabupaten Soppeng. Selanjutnya digunakan lembar keterangan telah melakukan wawancara sebagai bukti bahwa wawancara telah dilakukan untuk kemudian ditanda tangani oleh informan yang diwawancarai.

2. Alat rekaman

Alat rekaman digunakan untuk mendokumentasikan atau mengabadikan hasil penelitian terutama hasil wawancara. Alat rekaman yang dimaksud adalah perekam pada *handphone* yang digunakan untuk merekam pembicaraan manakala peneliti kesulitan mencatat hasil wawancara dan kamera *handphone* untuk memotret informan. Digunakan juga alat tulis untuk mencatat jawaban-jawaban pokok dari informan yang akan diwawancarai.

3. Pedoman observasi

Pedoman observasi berupa daftar cek (*check list*) sebagai daftar yang memuat faktor-faktor atau bentuk perilaku yang akan diamati. Daftar cek ini merupakan pegangan bagi peneliti agar mudah dalam menentukan jenis perilaku yang akan diamati dan menentukan alur pengamatan di lapangan.

F. Teknik Pengolahan dan Analisis Data

Pengolahan data dan analisis data pada penelitian ini menggunakan teknik analisis deskriptif kualitatif mengingat penelitian ini adalah penelitian kualitatif lapangan. Di mana data kualitatif berbentuk deskriptif yaitu data yang berupa tulisan atau kata-kata yang bersifat lisan mengenai tingkah laku manusia yang diamati di lapangan.¹⁰ Selanjutnya data yang diperoleh dari lapangan tersebut diolah dengan menggunakan tiga kegiatan sebagaimana menurut Miles dan Huberman yang dikutip oleh Ariesto Hadi Sutopo dan Adrianus Arief yaitu data kualitatif diolah dengan cara reduksi data, penyajian data dan penarikan kesimpulan/ verifikasi.¹¹ Adapun penjabarannya sebagai berikut:

1. Reduksi data

Reduksi data dimaknai sebagai kegiatan memilih atau memusatkan perhatian pada proses pengabstrakan, penyederhanaan sampai transformasi data kasar atau jenuh yang diperoleh langsung dari lapangan. Ini merupakan langkah awal dalam menganalisis data yang kemudian berlangsung terus-menerus sampai tuntas dalam hal ini data sudah tidak jenuh.¹² Data yang direduksi berupa hasil wawancara terhadap informan dan pengamatan terhadap bimbingan perkawinan calon pengantin di

¹⁰Ariesto Hadi Sutopo dan Adrianus Arief, *Terampil Mengelolah Data Kualitatif dengan Nvivo* Ed. 1. (Cet. I; Jakarta: Prenada Media Group, 2010), h. 4.

¹¹Ariesto Hadi Sutopo dan Adrianus Arief, *Terampil Mengelolah Data Kualitatif dengan Nvivo*.h. 10.

¹²Ariesto Hadi Sutopo dan Adrianus Arief, *Terampil Mengelolah Data Kualitatif dengan NVIVO...* h. 11.

Kementrian Agama Kabupaten Soppeng yang masih bersifat jenuh. Data tersebut kemudian difilter sesuai dengan permasalahan, diringkas dan dibuang jika dianggap tidak perlu.

2. Penyajian data

Penyajian data merupakan alur kedua setelah reduksi data di mana data yang sudah direduksi disajikan. Penyajian yaitu mengumpulkan informasi yang tersusun untuk memberikan adanya penarikan kesimpulan dan diambilnya tindakan.¹³ Data dapat disajikan melalui pembuatan uraian singkat berupa bagan yang menghubungkan antar kategori atau yang paling sering digunakan dalam penelitian kualitatif yaitu membuat teks yang bersifat naratif. Informasi dari berbagai pihak di lapangan akan disajikan dengan menggunakan teks naratif yang dianggap lebih mudah dalam mengkorelasikan pembahasan untuk kemudian ditarik kesimpulan.

3. Penarikan kesimpulan

Langkah terakhir setelah data direduksi dan disajikan yaitu menarik kesimpulan dari data yang ditemukan di lapangan. Penarikan kesimpulan dilakukan setelah membandingkan antara teori dan fakta yang ditemukan di lapangan dengan melihat kesesuaian tindakan dalam lingkup teori. Kesimpulan dapat dibuat melalui metode induktif yaitu dengan bertolak dari data yang khusus kemudian disimpulkan secara umum dan metode deduktif yaitu bertolak dari data umum kemudian disimpulkan secara khusus. Setelah didapatkan kesimpulan maka inilah yang menjadi

¹³Ariesto Hadi Sutopo dan Adrianus Arief, *Terampil Mengelola Data Kualitatif dengan NVIVO...* h. 12

temuan baru dalam penelitian. Kesimpulan dalam penelitian ini akan menjabarkan analisis hukum Islam terhadap bimbingan perkawinan dalam mencegah perceraian di Kementerian Agama Kabupaten Soppeng

G. Pengujian Keabsahan Data

Ada beberapa cara yang dapat dilakukan dalam pengujian keabsahan data dan salah satu di antaranya adalah triangulasi. Penggunaan triangulasi dalam pengumpulan data sebenarnya sekaligus pengujian kredibilitas data, yakni mengecek kredibilitas data melalui berbagai sumber data dan berbagai teknik pengumpulan data.¹⁴ Triangulasi yaitu memanfaatkan sesuatu yang lain di luar data sebagai teknik pengujian keabsahan data guna pengecekan atau selaku pembanding terhadap data yang diperoleh. Ada tiga jenis triangulasi yang akan digunakan yaitu:¹⁵

1. Triangulasi data

Berbagai sumber digunakan seperti arsip, dokumen, hasil observasi, hasil wawancara atau dengan mewawancarai lebih dari satu subjek yang dipandang memiliki perbedaan sudut pandang. Triangulasi data digunakan karena setiap informan yang diwawancarai mempunyai pernyataan yang berbeda.

2. Triangulasi pengamat

¹⁴Sulaiman Saat dan Sitti Mania, *Pengantar Metodologi Penelitian: Panduan bagi Peneliti Pemula* (Gowa: Pusaka Almaida, 2019), h. 98.

¹⁵Beni Ahmad Saebani, *Pedoman Aplikatif Metode Penelitian dalam Penyusunan Karya Ilmiah, Skripsi, Tesis, dan Desertasi*, h. 174-175.

Yaitu adanya pengamat yang turut memeriksa hasil penelitian sebagai pengamat luar peneliti. Pada penelitian ini Promotor dan Copromotor yang bertindak sebagai pengamat (*expert judgement*) yang memberi arahan terhadap hasil penelitian.

3. Triangulasi metode

Berbagai metode digunakan dalam meneliti seperti metode observasi dan wawancara. Proses penelitian yang dilakukan menggunakan metode wawancara kemudian ditunjang dengan observasi bersamaan saat wawancara dilaksanakan.

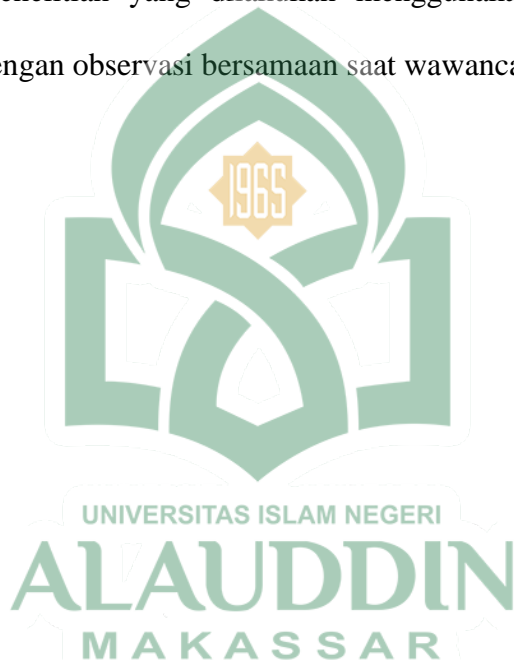

BAB IV
ANALISIS HUKUM ISLAM TERHADAP BIMBINGAN PERKAWINAN
DALAM MENEGAH PERCERAIAN DI KEMENTERIAN AGAMA
KABUPATEN SOPPENG

A. Profil Kantor Kementerian Agama Kabupaten Soppeng

1. Profil Kementerian Agama Kabupaten Soppeng

Sejarah Departemen Agama mulai dibentuk tanggal 03 Januari 1946, Setelah keluar penetapan pemerintah Nomor 1/D 1946 tentang pembentukan Departemen Agama yang disusun dengan penetapan pemerintah nomor 5/D 1946 tentang pengalihan tugas-tugas keagamaan dari berbagai kementerian kepada kementerian agama dan mulai dilaksanakan dengan ditunjuk (1) H.M Rasyidi, BA sebagai menteri agama pertama pada tanggal 12 Maret 1946, selanjutnya secara berturut-turut (2) K.H. Faturrahman Kafrawi, (3) K.H. Wahid Hasyim, (4) K. M. Masykur, (5) K. H Fakhri Usman, (6) K. H. Moh. Ilyas, (7) Wahid Wahab, (8) K.H. Saifuddin Alamsyah Ratu Prawiranegara, (9) H. Munawir Sjadzali, MA, (10) DR. H. Tarmizi Tahit, (11) Prof. DR. H.M. Qurais Shihab, MA, (12) Prof. DR. H. Malik Fajar, MA (13) Drs. H. Thoha Hasan, (14) Prof. DR.H.M. Said Agil Husain Al Munawar, MA (15) M. Maftuh Basyuni, SH (16) Suryadharma Ali.¹ (17) Lukman Hakim Syaifuddin, (18) Fachrul razi, (19) Yaqut Cholil Qoumas)²

Sebelum Departemen Agama Kabupaten Soppeng terbentuk, kegiatan keagamaan dilaksanakan oleh Kadi (Penghulu Syara) yang dijabat oleh H. A.Usman. Pada tahun 1951 terbentuk Urusan Agama Islam yang terdiri dari 5 Kecamatan yang dijabat oleh H. A. Muh. Tahir Usman, yang pada 5 Kecamatan

¹Profil Kantor Kementerian Agama Kab. Soppeng Tahun 2012, h. 4.

²Wikipedia.org/Wiki/Daftar_Menteri_Agama_Indonesia, diakses Jumat 13 Agustus 2021

tersebut dibawah oleh Kabupaten Bone yang di pimpin oleh H. Harisah Husain, setelah Kabupaten Soppeng terbentuk pada tahun 1957 maka Kantor Urusan Agama Islam berubah menjadi Kepala Perwakilan Departemen Agama Kabupaten Soppeng.

Dalam sejarah pergantian Kepala Kantor sampai saat ini tercatat ada 11 Kepala Kantor Kementerian Agama Kabupaten Soppeng yang dipimpin oleh:

1. H. A. Muh. Tahir Usman (1971 – 1974)
2. H. M. Said Hamzah, BA (1974 – 1980)
3. Drs. H. Iskandar Idy (1980 – 1983)
4. H. A. Asse Mangkona (1983 – 1988)
5. Drs. H. Muh. Jafar (1988 – 1993)
6. Drs. H. Arifuddin Jailani (1993 – 1999)
7. Drs. H. Sukardi Deppung, MM (1999 – 2003)
8. Drs. H. Muh. Amin (2003 – 2005)
9. Drs. H. Iskandar Fellang, M. Pd (2005 – 2011)
10. Dr. H. Huzaemah Rauf, M. Ag (2011 – 2020)³
11. H. Fitriadi, S.Ag, M.Ag (2021)

Berdasarkan KMA Nomor 373 tahun 2002, kantor Departemen Agama Kabupaten Soppeng mempunyai tugas melaksanakan tugas pokok dan fungsi Departemen Agama kabupaten berdasarkan kebijakan Kepala Kantor Wilayah Kementerian Agama Provinsi Sulawesi Selatan dan Peraturan Perundang-undangan yang berlaku.

³Profil Kantor Kementerian Agama Kab. Soppeng Tahun 2012, h. 5.

Pada tanggal 28 Februari 2010, Departemen Agama diubah menjadi Kementerian Agama. Dalam melaksanakan tugasnya tersebut, Kantor Kementerian Agama Kabupaten Soppeng menyelenggarakan fungsi yaitu:

1. Perumusan visi dan misi dan kebijakan teknis dibidang pelayanan dan bimbingan kehidupan beragama kepada masyarakat
2. Pembinaan, pelayanan dan bimbingan dibidang bimbingan masyarakat Islam, pelayanan Haji dan Umrah, Pengembangan zakat dan wakaf, pendidikan agama dan keagamaan, pondok pesantren, pendidikan agama Islam dan pemberdayaan masjid sesuai peraturan perundang-undangan yang berlaku.
3. Pelaksanaan kebijakan teknis dibidang pengelolaan administrasi dan informasi keagamaan.
4. Pelayanan dan bimbingan dibidang kerukunan umat beragama.
5. Pengkoordinasian, perencanaan, pengendalian, dan pengawasan program.
6. Pelaksanaan hubungan dengan pemerintah daerah, instansi terkait dan lembaga masyarakat dalam rangka pelaksanaan tugas Kementerian Agama di Kabupaten Soppeng.

Kegiatan pembangunan dalam wilayah Kabupaten Soppeng merupakan bagian integral dari pembangunan secara nasional secara keseluruhan dan Tujuan Pembangunan Nasional adalah pembangunan manusia seutuhnya. Berbagai upaya untuk peningkatan kualitas manusia dan seluruh aspek kehidupan yang telah dilaksanakan pembangunan di segala bidang, termasuk pembangunan sektor Agama yang dimiliki posisi dan peran mendasar sebagai landasan etika, moral dan

spiritual dalam penyelenggaraan pemerintahan dan pembangunan menuju masyarakat sejahtera dan bahagia yang berlandaskan Pancasila dan Undang – Undang dasar 1945.

Keberadaan Kantor Kementerian Agama Kabupaten Soppeng adalah salah satu instansi yang melaksanakan tugas pemerintahan dan tugas pembangunan dibidang keagamaan, yang menjadi acuan bagi seluruh jajaran Kantor Kementerian Agama Kabupaten Soppeng dalam melaksanakan kegiatan, sekaligus tolak ukur dalam pencapaian Visi dan Misi yang telah dirumuskan.

2. Visi, Misi dan Struktur Kementerian Agama Kabupaten Soppeng

a. Visi

Mewujudkan Masyarakat Soppeng yang Religius, Cerdas, Dan Sejahtera di Bumi Latemmalalla.

Melalui Visi ini Kantor Kementerian Agama Kabupaten Soppeng secara bertahap dapat melakukan berbagai upaya menuju arah tersebut. Sehingga pada waktunya harapan-harapan tersebut dapat terwujud.

b. Misi

- 1) Meningkatkan pelayanan prima
- 2) Memberdayakan umat beragama dan lembaga keagamaan
- 3) Meningkatkan kualitas pendidikan agama keagamaan
- 4) Memperkokoh kerukunan umat beragama
- 5) Meningkatkan kualitas pelayanan penyelenggaraan haji, umrah, zakat, dan wakaf

- 6) Meningkatkan pelaksanaan pengelolaan administrasi dan informasi keagamaan
- 7) Meningkatkan koordinasi perencanaan, pengendalian dan pengawasan program.⁴

3. Struktur Organisasi Kementerian Agama Kab. Soppeng

berdasarkan PMA No. 13 Tahun 2012

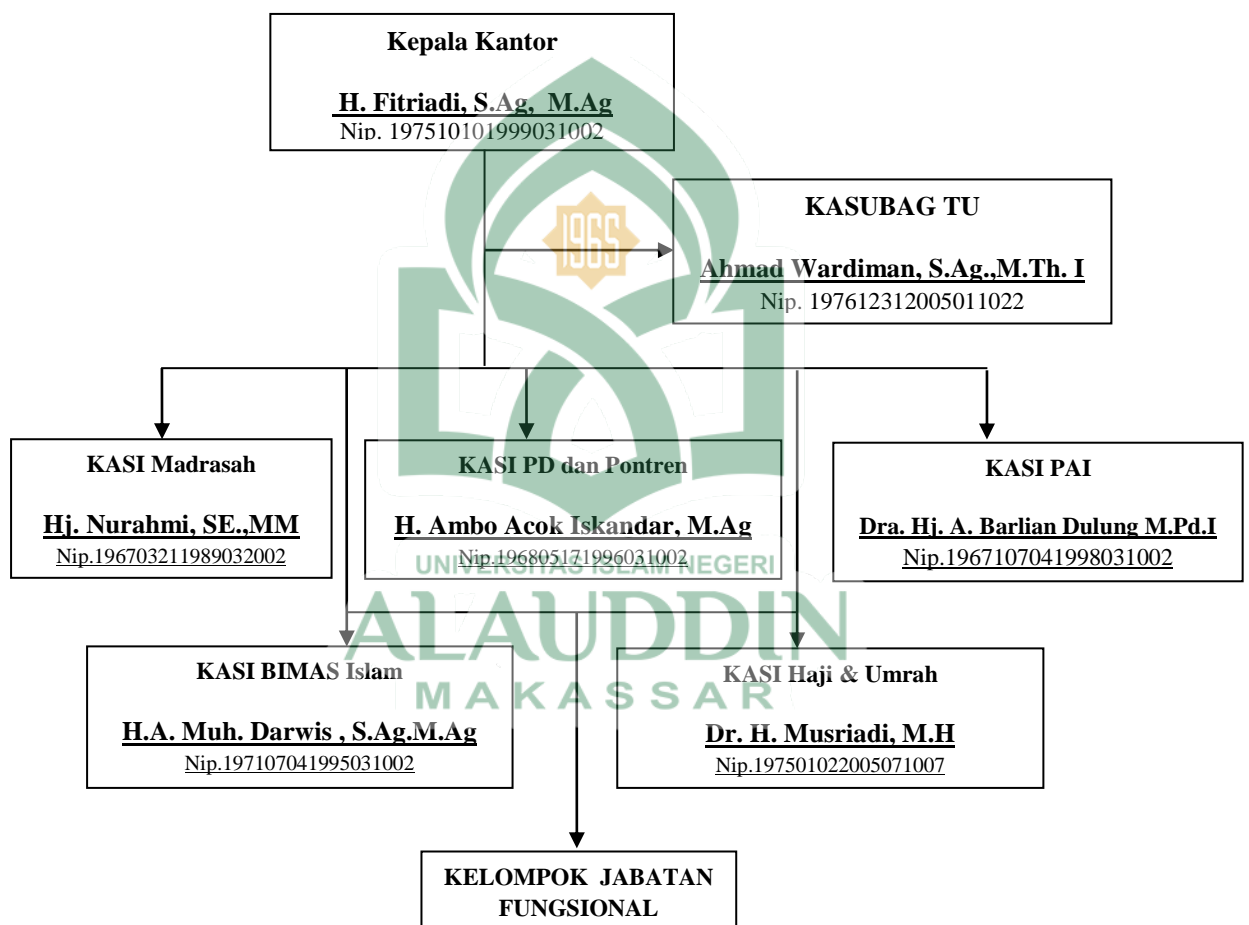

B. Pelaksanaan Bimbingan Perkawinan Di Kementerian Agama Kabupaten Soppeng

Bimbingan perkawinan yang dilaksanakan di Kementerian Agama Kab. Soppeng setiap tahunnya 5 atau 3 angkatan , setiap angkatan terdiri dari 30 atau

⁴Profil Kantor Kementerian Agama Kab. Soppeng Tahun 2012, h. 7.

25 pasang calon pengantin yang berasal dari beberapa KUA yang ada di Kabupaten Soppeng. Angkatan bimwin pertahun ditentukan oleh jatah yang diberikan dari Kanwil Pusat. Adapun tabel peserta Bimwin dari tahun pertama diadakannya Bimwin yaitu tahun 2017 sampai sekarang

Tabel Peserta BIMWIN

No	Tahun	Angkatan	Pasang	jumlah
1.	2017	5 Angkatan	30 pasang	300 peserta/tahun
2.	2018	3 Angkatan	30 pasang	180 peserta/tahun
3.	2019	3 Angkatan	30 pasang	180 peserta/tahun
4.	2020	5 Angkatan	25 pasang	250 peserta/tahun

Pada tahun 2020 bimwin tetap dilaksanakan meskipun adanya virus covid-19, hanya saja peserta bimwin dibatasi 25 pasang per-angkatan pada tahun 2020 karena terbatasnya ruangan dan tidak dibolehkannya berkerumun dalam suatu ruangan selama masa pandemi covid-19.

Bapak nurkadim menjelaskan bahwa Masyarakat sebenarnya harus mengikuti bimbingan perkawinan, karena di dalamnya terdapat banyak sekali materi yang dapat dijadikan sebagai bekal kehidupan rumah tangga setelah menikah. Namun dari mereka masih banyak yang menyepelkannya dan tidak mau ambil pusing dan tidak mau menunggu lama. Harusnya bimwin diberikan pada setiap calon pengantin yang mendaftar nikah di KUA. Namun karena anggaran yang minim menyebabkan pelaksanaan Bimwin sulit dilaksanakan, maka bimbingan hanya dilaksanakan 5 atau 3 angkatan dalam satu tahun, itupun dilaksanakan dengan cara digabung dengan beberapa KUA lain. Karena sistemnya digabung, jadi setiap KUA mendaftarkan maksimal sebanyak 5 pasangan calon pengantin.⁵

⁵Nurkadim (48 Tahun) Ketua Panitia BIMWIN, *Wawancara*, Soppeng, 05 Maret 2021.

Meskipun ada beberapa calon pengantin yang tidak mendapat kesempatan mengikuti bimwin akan tetapi pihak penyuluh di KUA tetap memberikan bimbingan perkawinan, meski beda waktu, tempat, dan pematerinya. Akan tetapi bimbingan yang diberikan tetap berdasarkan buku panduan bimbingan perkawinan yang dibuat oleh Kementerian Pusat yaitu Buku Fondasi keluarga sakinah dan Buku Modul Bimbingan Perkawinan Untuk Calon Pengantin.

Ada beberapa materi-materi bimbingan perkawinan dikementerian agama kab. Soppeng

Modul 1

1. Membangun landasan keluarga sakinah, materi ini mengajak peserta bimwin untuk memperbaiki akidah, dengan memenuhi semua kebutuhan keimanan, ketaqwaan, dan akhlakul karimah.
2. Mempersiapkan Perkawinan Yang Kokoh Menuju Keluarga Sakinah, Materi ini mengajak peserta untuk memaknai status yang melekat pada setiap manusia sebagai hamba Allah dan amanah sebagai khalifah di muka bumi termasuk dalam kehidupan perkawinan dan keluarga.
3. Mengelola Dinamika Perkawinan Dan Keluarga, Materi ini mengajak peserta mengeksplorasi ciri kehidupan perkawinan yang sukses dan yang gagal, sehingga dapat menyimpulkan tantangan dalam kehidupan berkeluarga.
4. Kebutuhan Keluarga, Materi ini mengajak peserta untuk mengidentifikasi dan memahami jens-jenis kebutuhan dalam membangun keluarga yang *sakinah mawaddah dan rahmah*.

Modul 2

1. Menjaga Kesehatan Reproduksi Keluarga, Kesehatan Reproduksi merupakan salah satu pilar keluarga sakinah yang turut menentukan kebahagiaan dan masa depan keluarga. Apabila terganggu, maka kehidupan keluarga dapat mengalami masalah, bahkan jika sampai terjadi kematian maka bangunan keluarga akan terancam.
2. Menyiap kan Generasi Berkualitas, Materi ini mengajak peserta mengeksplorasi pemikiran dan harapan mereka tentang anak-anak dalam keluarga mereka dan menyelaraskannya dengan konsep dan prinsip perkembangan anak secara Islam i.
3. Ketahanan Keluarga Dalam Menghadapi Tantangan Kekinian, materi ini mengajak kepada pasutri untuk mampu bekerja sama menghadapi semua rintangan.
4. Mengenali dan menggunakan hukum untuk melindungi perkawinan dan keluarga, materi ini mengajak para peserta agar memberlakukan hukum sebaik mungkin, dan tidak menyalahgunakan kekuasaan yang kita miliki termasuk terhadap keluarga.
5. Mengelola konflik keluarga, Materi ini menguatkan pengetahuan peserta tentang tantangan yang semakin kompleks, baik di dalam maupun diluar keluarga. Sesi ini juga melatih bagaimana pasangan suami-istri bisa mengelola perbedaan secara dinamis, membangun kesepakatan-kesepakatan dalam menghadapinya, dan mengenalkan bagaimana cara merespon

tantangan-tantangan tersebut, terutama dengan menumbuhkan karakter diri yang tangguh, bertanggung- jawab, mawas diri, demokratis dan fleksibel.

Adapun pemateri yang menyampaikan materi saat bimbingan perkawinan terdiri dari ; fasilitator, BKKBN, Dinas Kesehatan, Kepala Seksi Bimas Islam dari Kementerian Agama, dan 4 panitia pelaksana bimwin.

Berdasarkan hasil wawancara dengan bapak musriadi selaku fasilitator bimwin menuturkan bahwa, Pelaksanaan bimbingan perkawinan di Kementerian Agama yaitu dilaksanakan dengan cara digabung dengan beberapa peserta catin dari KUA lain, dan melalui beberapa tahapan diantaranya:

1. Membuat susunan kepanitiaan dan daftar hadir peserta calon pengantin
2. Peserta calon pengantin memasuki ruang penataran untuk diberikan materi Bimbingan Perkawinan
3. Pembukaan oleh pembawa acara, pembacaan ayat suci Alqur"an, laporan ketua bimwin. Kemudian Sambutan oleh Kemenag namun jika berhalangan maka digantikan oleh Kasubag (Kepala Sub Bagian) atau kasi (Kepala Seksi).
4. Pemateri: Orang yang akan memberikan materi bimbingan adalah orang yang sudah melaksanakan penataran dalam bimbingan tingkat provinsi dan sudah memiliki sertifikat pemateri. Diantaranya : Kasi Bimas Islam, BKKBN, Puskesmas (bidan, dokter), fasilitator, Penyuluh Agama Islam atau Ustadz yang akan memberikan materi tentang bagaimana cara mempersiapkan generasi yang berkualitas
5. Waktu pelaksanaan: Bimwin dilaksanakan selama 2 hari berturut-turut. Dimulai dari pukul 08.00 WIB sampai dengan pukul 16.00. WIB, hari

pertama pukul 08.00 WIB sampai dengan pukul 12.00 dan akan dilanjutkan keesokan harinya dari jam 08.00 sampai dengan jam 16.00. Sebelum dimulai petugas menunggu peserta hadir terlebih dahulu, jika peserta belum memenuhi kapasitas artinya sedikit yang hadir maka bimbingan akan tetap dimulai pada pukul 08.30. WIB.⁶

Jadwal Bimwin Di Kementerian Agama

Hari	Jam	Materi	Pengampu
I	08.00-09.00	Pembukaan dan pengarahan	Pimpinan
	09.00-10.00	Perkenalan, harapan, kontrak belajar	lembaga
		Mempersiapkan keluarga sakinah	Narasumber
	10.00-11.00	Tanya jawab peserta bimwin	
	11.00-12.00		Narasumber Panitia bimwin
II	08.00-10.00	Dinamika perkawinan	Narasumber
	10.00-12.00	Menjaga kesehatan reproduksi	Puskesmas
	12.00-13.00	ISHOMA	Panitia
	13.00-14.00	Membangun kebutuhan keluarga	Narasumber
	14.00-15.00	Mempersiapkan generasi berkualitas	Narasumber
	15.00-16.00	Penutup dan penyerahan sertifikat	Panitia

⁶Musriadi (46 Tahun) Fasilitator (Kepala Seksi Penyuluh Haji dan Umrah), *Wawancara*, Soppeng, 05 April 2021.

C. Analisis Maqasid al-Syari'ah Terhadap Pelaksanaan Bimbingan Perkawinan Dalam Mencegah Perceraian Di Kementerian Agama Kabupaten Soppeng

Mengingat latar belakang dari pembuatan Peraturan Dirjen Bimas Islam No 379 tahun 2018 tentang Petunjuk Teknis Bimbingan Perkawinan Bagi Calon Pengantin ini yang begitu baik. Dari tingginya kasus perceraian dengan alasan kebutuhan ekonomi maupun alasan adanya kekerasan dalam rumah tangga (KDRT) dan dampak-dampak yang ditimbulkan jika sebuah rumah tangga itu tidak mencapai harapan untuk menjadi keluarga *sakinah, mawaddah, dan rahmah*. Sehingga secara substansial, *maqasid al-syari'ah* mengandung nilai-nilai kemaslahatan. hukum Islam disyariatkan untuk mewujudkan dan memelihara maslahat umat manusia di dunia maupun di akhirat. Pada setiap hukum terkandung kemaslahatan bagi umat manusia baik kemaslahatan itu bersifat duniawi maupun ukhrawi.

Bimbingan perkawinan memiliki semangat dan tujuan yang kuat untuk mewujudkan kemaslahatan dalam konteks pembangunan keluarga yang bahagia dunia dan akhirat". Jika dibaca berdasarkan tujuannya, bimbingan perkawinan sesungguhnya memiliki tujuan yang selaras dengan nilai-nilai *maqasid al-syari'ah* (tujuan disyari'atkannya hukum) dalam Islam. Dalam proses bimbingan perkawinan, sebenarnya materi yang diberikan oleh pematery kepada para pasangan calon pengantin sangatlah bagus dan kesemuanya mencakup kelima aspek *maqasid al-syari'ah*.

Hal ini diungkapkan oleh bapak A.Darwis selaku KASI BIMAS Islam Kementerian Agama Kabupaten Soppeng bahwa:

“Materi-materi bimwin yang disampaikan sesuai dengan juknis dan bahkan juknis selaras dengan *maqasid al syari’ah* dalam hal (memelihara agama, memelihara jiwa, memelihara keturunan, memelihara harta, dan yang terakhir memelihara akal). Ke lima hal ini di ajarkan kepada calon pengantin sebagai gambaran dan bekal dalam berumah tangga.⁷

Adapun ke lima sendi *maqshidu syari’ah* yang selaras dengan tujuan utama bimbingan perkawinan yaitu sebagai berikut:

1. *Hifz ddin* (Memelihara Agama)

Memelihara agama dalam hal ini adalah bagaimana dengan adanya bimbingan perkawinan tersebut jika tidak berhasil dilaksanakan, maka akan berakibat maraknya terjadi pergaulan bebas pada remaja dan kekerasan seksual pada perempuan. Adanya masa *ta’aruf* bagi calon pengantin sebelum dilakukannya peminangan termasuk memelihara agama dalam *tahsiniyah* yakni untuk menjunjung tinggi martabat manusia sekaligus melengkapi kewajiban kepada Tuhan.

Hal ini senada dengan yang diungkapkan oleh bapak Huzaemah menjabarkan beberapa keselarasan antara bimbingan perkawinan dengan nilai-nilai *maqasid al-syari’ah* diantaranya memelihara agama, bapak huzaemah berpandangan bahwa:

“*Maqasid al-syari’ah* dalam hal memelihara agama dalam materi bimwin bagi pasangan suami istri menjadi pondasi yang pertama dan utama dalam membina rumah tangga. Bahkan dalam pencarian pasangan calon

⁷A. Darwis, Kasi Bimas Islam Kementerian Agama Kab. Soppeng, *Wawancara di Kantor Kementerian Agama Kab. Soppeng*, 07 April 2021.

suami/istri sebagai fase awal dalam pencarian pasangan hidup adalah agamanya, maka dari itu bimbingan perkawinan diberikan kepada calon pengantin agar agama dipertahankan, dipelihara dan ditingkatkan keyakinannya agar semakin kuat dan tumbuh subur dalam rumah tangga mereka. Selain itu melalui pembinaan bimbingan perkawinan dalam rumah tangga, diharapkan mereka lebih mengabdikan diri kepada Allah swt dan diarahkan pula bagaimana mereka menjalankan roda rumah tangganya berdasarkan rell agama yang sesuai dengan al quran dan al hadis.⁸

Melalui program bimbingan ini, pemerintah mencoba untuk meningkatkan dan mengoptimalkan nilai-nilai agama dalam kehidupan berkeluarga dengan maksimal. Karena sangat tidak mungkin akan terbentuk keluarga yang *sakinah, mawaddah, dan rahmah* apabila keluarga tersebut dalam kehidupan sehari-harinya masih jauh dari ajaran-ajaran agama Islam. Semakin baik seseorang dalam mendalami ilmu agamanya maka akan semakin bagus akhlaknya terhadap pasangannya ataupun dengan keluarganya. Dan inilah yang mampu mewujudkan adanya keluarga yang *sakinah, mawaddah, dan rahmah*.

Hasil wawancara dengan bapak Fitriadi, mengatakan bahwa

“Bimbingan perkawinan pada pasangan calon pengantin adalah memberikan bekal keilmuan terutama dalam pemahaman keagamaan seperti aqidah, hal-hal yang diperintahkan agama dilaksanakan dan yang dilarang oleh agama tentunya harus dihindari, karena pemeliharaan agama inilah menjadi pondasi yang pertama dan utama dalam membina rumah tangga. Bahkan dari awal mereka diajarkan bagaimana tujuan hidup dalam kehidupan ini yang sebenarnya adalah untuk mengabdikan kepada Allah swt. begitu juga melalui pembinaan rumah tangga diharapkan mereka lebih mengabdikan diri kepada Allah”.⁹

Jadi dalam pelaksanaan bimwin fasilitator dan pemateri memberikan penekanan untuk memperkokoh aqidah kepada calon pasutri dengan meyakini hanya kepada Allah semata, iman kepada malaikatnya, kitab-kitabnya, rasul-

⁸Huzaemah (59 Tahun) Ketua MUI Kab.Soppeng (Eks kepala Kantor Kementerian Agama Kab soppeng periode 2010-2020), *Wawancara*, Soppeng 17 Maret 2021.

⁹Fitriadi (46 Tahun) Kepala Kantor Kementerian Agama Kab.Soppeng, *Wawancara*, Soppeng, 18 Maret 2021.

rasulnya, hari akhir dan iman kepada qodha dan qodar yang baik dan buruk. Dalam faktanya dilapangan yang telah diamati pada saat memasuki waktu sholat zuhur dan adzan terdengar, fasilitator atau pemateri mengentikan sejanak materi yang diasampaikan dan mengajak kepada peserta bimwin mendegarkan dan menjawab adzan yang dikumandangkan dan mengajak melaksanakan sholat fardhu, sebagai wujud real dari penanaman aqidah kepada peserta bimwin. Selanjutnya fasilitator bimwin dan pemateri memberikan seruan kepada peserta bimwin untuk melaksanakan segala yang diperintahkan oleh allah seperti puasa, zakat, sedekah naik haji ke baitullah, dan menghindari segala yang dilarang oleh agama sehingga dalam menjalankan roda rumah tangganya agar dapat terwujud keluarga yang diharapkan keluarga *sakinah mawaddah warahmah*.

2. *Hifz al-nafs* (Memelihara Jiwa)

Memelihara jiwa terletak pada tingkat yang kedua setelah agama. Dalam hal ini bisa ditemukan materi kesehatan keluarga, yang mengajarkan tentang kesehatan keluarga itu sendiri dan juga perilaku hidup sehat dan dengan memenuhi semua hal yang dibutuhkan demi menjaga eksistensi nyawa, seperti makanan h a l a l dan keselamatan.

Ibu Sidrah menjabarkan beberapa poin-poin terkait dengan memelihara jiwa dan kehidupan pasangan calon pengantin melalui kegiatan bimwin mereka diberikan materi empat pilar keluarga sakinah yang sudah mencakup bagaimana memelihara jiwa dan kehidupan bagi pasangan suami istri yaitu sebagai berikut:

Yang *pertama*, berpasangan (*zawaj*), suami dan istri laksana dua sayap burung yang memungkinkan terbang, saling melengkapi, saling tolong menolong, dan saling kerjasama. Dalam ungkapan al quran “suami adalah

pakaian bagi istri dan istri adalah pakaian bagi suaminya. (QS. al-Baqarah/2: 187).

Yang *kedua*, *mitsaqan ghalidzan* (ikatan yang kuat/kokoh). Dengan adanya ikatan yang kuat ini mereka dapat memelihara jiwa masing-masing dengan ikatan itu. Sehingga menyangga seluruh sendi-sendi kehidupan rumah tangga. Kedua pihak diharapkan menjaga ikatan ini dengan segala upaya yang dimiliki. Tidak bisa yang satu menjaga dengan erat sementara yang lainnya melemahkan. Sebelum ada ikatan ijab qabul secara otomatis mereka tidak memiliki hubungan apa-apa dan tidak ada ketergantungan satu sama lain. Tetapi setelah adanya ikatan ijab qabul (cinta suci) mereka diharapkan untuk saling menjaga jiwa dalam kehidupan.

Yang *ketiga*, *mu'asyarah bil ma'ruf*, artinya bagaimana mereka dapat melakukan *mu'asyarah bil ma'ruf* kepada pasangan masing-masing, seorang suami harus selalu berpikir, berupaya, dan melakukan segala yang terbaik untuk istri. Begitupun sang istri berbuat hal yang sama kepada suami.

Dan yang *keempat*, adalah musyawarah, pasangan suami istri dengan bimbingan perkawinan diberikan pemahaman bahwa bagaimana dalam rumah tangga itu harus ada musyawarah semisal, bagaimana playning kedepan, kita mau seperti apa dan apa yang akan kita capai, meminta masukan, menghormati pandangan pasangan dan mengambil keputusan yang terbaik.¹⁰

Materi yang diberikan kepada pasangan calon dalam bimwin tersebut sangat memiliki peran penting dalam menghadapi rumah tangga calon pasutri kedepannya karena ditopang oleh empat pilar keluarga sakinah yang saling menguatkan dan memberikan pemahaman kepada pasutri untuk mengedepankan kepentingan keluarga diatas kepentingan pribadi yang memiliki keterikatan antara suami dan istri untuk saling memelihara jiwa pasutri tersebut.

Dalam pemeliharaan jiwa pemateri juga menyampaikan kepada peserta bimwin untuk menghindari kekerasan fisik sekecil mungkin dan memberikan pemahaman kepada calon pasutri dalam menghadapi masalah internal agar dapat

¹⁰Sidrah (44 tahun) Fasilitator BIMWIN, *Wawancara*, Soppeng, 05 Maret 2021.

saling mengalah, bila satunya dalam keadaan emosional maka pasanganya diam, bila amarahnya pada saat berdiri belum reda maka berusaha beranjak untuk duduk, bila duduk juga masih belum stabil maka hendaklah berusaha berbaring, dan dapat pula meredakan amarah dengan cara berwudhu dan mandi. Maka KDRT dapat dihindari dan keharmonisan dalam rumah tangga dapat terwujud.

3. *Hifz al-aql* (Memelihara akal)

akal adalah nikmat yang diberikan oleh Allah swt agar manusia dapat membedakan yang baik dan buruk dan juga sebagai pembeda dengan makhluk lainnya, oleh karena itu Allah mensyariatkan memelihara akal dan menganjurkannya memberdayakan akal dalam mendapatkan ilmu, agar manusia dapat menjaganya, Allah swt melarang manusia melakukan segala sesuatu yang dapat merusak akal. Olehnya itu, akan mendapatkan sanksi bagi yang memakan sesuatu yang dapat menghilangkan akal

seirama dengan pemeliharaan akal agar tidak lemah apalagi sampai rusak. Ambo Acok memberikan pandangan terkait bimbingan terhadap pasutri dalam hal memelihara akal (*hifz al-aql*) didalam rumah tangganya kelak adalah:

“Dalam menjalankan roda kehidupan rumah tangga, yang paling diutamakan di dalamnya adalah komunikasi yang positif dan efektif. Antara suami dengan istri ataupun orang tua dengan anak. Sehingga tidak terjadi kesenjangan dalam rumah tangga yang dapat memicu terjadinya *broken home*. Komunikasi positif yang intens dapat menjaga akal kita agar terhindar dari hal-hal yang kurang baik termasuk dengan tidak meminum khamr, mengkonsumsi alkohol, narkoba, pil koplo dan semacamnya, semua ini dapat merusak akal kita”.¹¹

¹¹Ambo Acok Iskandar (53 Tahun) Kepala Seksi PD Pontren (Eks kepala seksi bimas Islam 2017-2019), *Wawancara*, Soppeng, 22 Maret 2021.

Tidak sedikit para remaja yang masih terbawa dalam pergaulan bebas dan tidak bisa mengontrol dirinya karena yang dicari hanya kesenangan saja. Maka dalam bimbingan perkawinan juga diberikan materi cara berkomunikasi dengan positif dan efektif, agar hubungan komunikasi antar anggota keluarga terjalin dengan baik. Dan antar satu sama lain dapat mengetahui kesibukan antar anggota keluarga, sehingga ketika ada salah satu anggota yang dinilai sudah menyimpang dapat diberikan pemahaman dampak yang akan ditimbulkan dan memberikan nasihat agar segera meninggalkan perbuatan tersebut.

Keluarga merupakan satu bagian kecil dari suatu masyarakat, dimana mereka tinggal dalam satu atap dan saling ketergantungan antara yang satu dengan yang lainnya. Begitu pula dengan materi bimbingan perkawinan yang berkaitan dengan kehidupan nyata yang akan dihadapi oleh para calon pasangan suami istri. Dan sangat membantu pasutri dalam menciptakan keluarga yang *sakinah, mawaddah dan rahmah*.

Seperti yang diutarakan oleh salah satu peserta bimwin Putra Fadlullah amin mengatakan bahwa:

“Pelaksanaan bimbingan perkawinan yang diadakan di Kementerian Agama Kabupaten Soppeng sangat luar biasa dalam hal pemberian bekal pemahaman dan pengetahuan kepada para calon pasangan suami istri, karena semua hal yang berkaitan dengan gambaran-gambaran tentang kehidupan rumah tangga dijelaskan oleh para pemateri seperti dalam hal memelihara agama, memelihara keturunan, memelihara jiwa, memelihara harta dan

memelihara akal. Kelima aspek ini dijelaskan sesuai dengan apa yang kami butuhkan sebagai calon pasutri dalam menjalankan roda kehidupan yang baru”.¹²

Dengan demikian, metode *maqasid al-syari'ah* ini sejalan dengan pelaksanaan bimbingan perkawinan bagi pasangan calon pengantin oleh kementerian agama karena apabila pelaksanaan bimbingan perkawinan ini tidak dilakukan terhadap pasangan calon pengantin, maka akan sulit mewujudkan keutuhan dalam membina rumah tangga, justru malah akan menuju ke jurang perceraian. Hal ini juga untuk menjauhkan dampak negatif yang akan terjadi terhadap keluarga dan anak-anak yang lahir dari perkawinan tersebut apabila sampai terjadi perceraian. Karena tidak adanya usaha untuk memperdalam dan mengamalkan ajaran agama, maka akan mempersulit bagi mereka untuk mewujudkan keluarga yang *sakinah, mawaddah, dan rahmah*.

Dalam pemeliharaan akal calon pasutri diberikan sugesti untuk aktif dalam membaca buku-buku agama, kesehatan dan buku lainya yang memiliki manfaat yang besar dalam memelihara dan meningkatkan kemampuan akal itu sendiri. Begitupun juga bila aktif dalam kegiatan pengajian, baik melalui media tv, medsos dan organisasi kegamaan seperti majelis taklim yang ada di sekitar wilayah pasutri dan terlibat aktif mengikuti kegiatan megrib mengaji sebagai sarana dalam menjaga kesehatan akal para pasutri.

¹²Putra Fadlullah Amin (31 tahun) Peserta BIMWIN, *Wawancara*, Soppeng 16 Maret 2021.

4. *Hifz al-nasl* (memelihara keturunan).

Memelihara keturunan merupakan hal yang harus dijaga dan dicapai demi mewujudkan kemaslahatan bagi manusia. memelihara keturunan adalah dengan menjaga kesehatan reproduksi yakni menjaga agar keturunan kita tetap dalam keadaan sehat yang sempurna baik secara fisik, mental, maupun sosial.

Islam sendiri sejak diturunkan telah menjadikan reproduksi sebagai salah satu tujuan syariat *maqasid al-syari'ah*, yakni menjaga keturunan (*hifz al-nasl*). Hal tersebut dapat dilihat dari hukum yang berkaitan dengan hubungan seksual, baik di dalam maupun di luar pernikahan.

Ernawati mengutarakan bagaimana pemberian materi BIMWIN memelihara keturunan (*hifz al-nasl*)

“Dalam pemeliharaan keturunan kami melakukan kerja sama dengan pihak KB, bagaimana mengatur keturunan, selain itu kami bekerja sama dengan pihak kesehatan agar supaya dalam memelihara dan merawat reproduksi dapat menghasilkan keturunan yang sehat sesuai dengan ajaran agama karena yang diterapkan dikesehatan sejalan dengan agama. Salah satu contoh “susuilah anak mu dalam kurun dua tahun”¹³.

Jadi BIMWIN ini memberikan bekal pemahaman kepada calon pasangan suami istri tentang bagaimana menjaga kesehatan reproduksi, bagaimana melakukan hubungan istri yang baik, bagaimana sikap dan sifat kita ketika istri mengandung, bagaimana mendidik anak-anak dan sebagainya.

Begitu pentingnya mengikuti bimbingan perkawinan bagi para pasangan calon penganti. Karena didalamnya juga akan diberi materi mengenai kesehatan reproduksi, agar mereka dapat menjaga dan merawat organ reproduksi mereka

¹³Ernawati (48 Tahun) Fasilitator BIMWIN Muslimat, *Wawancara*, Soppeng, 04 Maret 2021.

dengan baik sehingga dapat berfungsi optimal. Bahkan juga diberikan pengajaran cara menjaga bayi baik ketika sedang proses mengandung maupun setelah mengandung. Agar ibu beserta janin atau bayinya sehat hingga lahir dengan selamat.

Selain perawatan dalam menjaga kesehatan reproduksi maka perlu juga diperhatikan oleh pasutri dalam menjaga diri dan pasangannya dari perselingkuhan karena efek yang diberikan perselingkuhan sangat fatal bagi reproduksi begitupun dengan keturunan memiliki dampak yang sangat buruk bagi keturunan, olehnya pasutri berusaha semaksimal mungkin terhindar dari perselingkuhan dengan menjaga penglihatan, pendengaran dan lisan dan pandai mengendalikan gadget bermain media sosial agar tidak terjerumus dalam perselingkuhan dan pemeliharaan keturunan pun dapat terwujud.

5. *Hifz al-mal* (Memelihara harta)

Memelihara harta adalah menjaga harta dari perbuatan yang dapat merusak nilai kehalalan dan menghindari dari perbuatan yang diharamkan oleh agama. Memelihara harta adalah dengan mencari harta yang halal dan *barakah*.

Musriadi menjelaskan dalam hal memelihara harta (*hifz al-mal*) pada bimbingan perkawinan ini bagi catin bahwa:

“Pemeliharaan harta bagi pasangan catin dalam bimbingan perkawinan ada fasilitator yang berfungsi memfasilitasi para pasangan catin dalam mengatur dan mengembangkan ekonomi keluarga. Sehingga dalam pemeliharaan hartanya dapat terkontrol, termasuk dalam perencanaan-perencanaan orientasi kedepannya para pasangan suami istri tersebut, seperti yang biasa kami sampaikan ketika umur pernikahan pasutri misalnya memasuki 2 atau 3 tahun apa yang akan direncanakan? Para calon pasutri mengemukakan ragam jawaban, ada yang

mengemukakan ingin punya rumah, ada yang ingin punya mobil, ada yang ingin punya keturunan dan ada yang menginginkan naik tanah suci, olehnya itu kami memberikan bimbingan dalam mengatur ekonomi keluarga untuk mencapai apa yang dicita-citakan. Bagi pasangan suami istri ini kami berikan pemahaman bagaimana ada musyawarah dalam rumah tangga tentang perekonomian keluarga dan bagaimana berpenghasilan yang halal.¹⁴

Dalam konteks pemenuhan kebutuhan keluarga sendiri, keputusan pemenuhan sendiri berdasarkan kepentingan anggota keluarga bukan mementingkan kebutuhan pribadi semata, keputusan yang diambil dalam keluarga harus merupakan keputusan bersama. Karena dalam membangun rumah tangga yang harmonis tidak cukup pemenuhan kebutuhan yang bersifat materi, tapi juga pemenuhan yang bersifat immateril. Pemenuhan kebutuhan immateril juga perlu diperhatikan karena kedua kebutuhan ini sama-sama penting dalam membangun rumah tangga yang harmonis.

Para pasutri dalam bimwin diarahakan untuk mengembangkan ekonomi keluarga dengan diskusi bersama dalam keluarga, menyusun perencanaan dalam pengembangan ekonomi keluarga perencanaan ini meliputi perencanaan jangka pendek, menengah dan jangka panjang, menjalankan program pengembangan keluarga diawali dengan bisnis kecil-kecilan, usaha rumahan atau mencari relasi dalam kerja bisnis yang akan digeluti, dan mengevaluasi setiap perjalanan tumbuh kembangnya atau pasang surutnya program pengembangan keluarga yang dijalankan, sehingga para pasutri dapat mengontrol laju usaha yang dijalankan dalam pengembangan ekonomi keluarga yang telah dilaksanakan.

¹⁴Musriadi (46 Tahun) Fasilitator (Kepala Seksi Penyuluh Haji dan Umrah), *Wawancara*, Soppeng, 05 April 2021.

Oleh sebab itu setiap calon pengantin yang hendak melangsungkan pernikahan sebaiknya memahami dan memberikan perhatian yang cukup kepada kedua kebutuhan tersebut.

Betapa urgennya bimbingan perkawinan bagi calon pengantin, dikarenakan begitu banyak manfaat yang dapat dirasakan apabila pasangan calon pengantin mengikuti bimbingan perkawinan. Selain itu semua materi bimwin sangat erat kaitannya dengan *maqasid al syari'ah* dan memiliki bagian-bagian dalam setiap materi yang diberikan. Bimwin harus diberikan kepada para catin agar memiliki visi dunia dan visi akhirat serta memiliki bekal dalam menghadapi kehidupan berumah tangga.

D. Faktor-Faktor Yang Menjadi penghambat dan Pendukung Dalam Pelaksanaan Bimbingan Perkawinan Dalam Mencegah Perceraian Di Kementerian Agama Kabupaten Soppeng

Sebuah program tidak lepas dari faktor penghambat dan faktor pendukung dalam pelaksanaan bimbingan perkawinan bagi calon pengantin yang ada di Kementerian Agama Kabupten Soppeng. Dalam pengamatan peneliti, ada beberapa hal yang menjadi penghambat dan pendukung dalam proses pelaksanaan bimbingan perkawinan bagi calon pengantin di kementerian Agama Kab. Soppeng yaitu:

1. Faktor Penghambat dalam memberikan bimbingan terhadap calon pengantin di Kantor Kementerian Agama Kabupaten Soppeng.

- a. Kurangnya anggaran sehingga kegiatan bimwin belum bisa menyentuh kepada semua catin dan sulit mendatangkan peserta bimwin yang disebabkan karena faktor pekerjaan dan ketidakmauan dari calon pengantin untuk mengikuti bimwin.

Bapak Nurkadim menerangkan bahwa, “masih banyak calon pengantin yang belum mengetahui hak dan kewajiban masing-masing serta tugas dan tanggung jawab sebagai suami-istri dan sebagai orang tua. Maka hal yang perlu dilakukan adalah memberikan bimbingan perkawinan. Lebih lanjut Nurkadim menuturkan yang menjadi penghambat kegiatan bimwin ini adalah masih minimnya anggaran dalam pelaksanaan bimbingan perkawinan sehingga memiliki batas ambang dalam pelaksanaannya¹⁵

Selain hambatan-hambatan diatas juga terdapat hambatan lain dalam pelaksanaan BIMWIN yaitu masih kurangnya regulasi pendukung dalam pelaksanaan program Bimwin ini seperti memberikan sanksi kepada para calon pengantin yang tidak mengikuti program Bimwin tersebut sehingga sosialisasi Bimwin ini masih dianggap kurang kuat bagi masyarakat.

- b. Tidak semua calon pasangan suami- istri memiliki komitmen yang kuat, sehingga munculah berbagai persoalan di hadapi serta kurangnya kepercayaan terhadap masing-masing pasangan.

2. Faktor pendukung dalam memberikan bimbingan terhadap calon pengantin di Kantor Kementerian Agama Kabupaten Soppeng.

¹⁵Nurkadim (48 Tahun) Ketua Panitia BIMWIN, *Wawancara*, Soppeng, 05 Maret 2021.

Dari hasil pemaparan para informan peneliti menganalisa faktor pendukung dalam kegiatan BIMWIN di Kabupaten Soppeng terbagi menjadi 2 yaitu :

a. Faktor internal

Sidrah menjelaskan beberapa faktor pendukung dalam pelaksanaan bimbingan perkawinan diantaranya adalah sebagai berikut:

“Faktor pendukung pelaksanaan bimbingan perkawinan yaitu pemenuhan kebutuhan dari peserta catin, pemerintah memberikan sertifikat dan buku panduan yang berjudul fondasi keluarga sakinah yang memuat semua solusi menghadapi masalah dalam rumah tangga, mendapat pemahaman dan gambaran kehidupan dalam menghadapi rumah tangga yang baru, adanya semangat calon pengantin untuk bertemu dengan calon pasangannya di hari pertama, sarana dan prasarana, game yang bersifat mendidik dan calon pasutri memiliki bekal pendidikan yang cukup”.¹⁶

Hal ini senada dengan apa yang diutarakan oleh salah satu peserta bimwin

Tari Sulastrri mengatakan bahwa:

“Pelaksanaan bimbingan perkawinan yang diadakan di Kementerian Agama Kabupaten Soppeng sangat luar biasa dalam hal pemberian bekal pemahaman dan pengetahuan kepada para calon pasangan suami istri, karena semua materi bimwin yang disampaikan oleh pemateri mudah dicerna oleh para calon pengantin, selain itu game-game yang diberikan oleh pemateri mencairkan suasana dan memberikan penyegaran kepada peserta. Sarana dan prasarana sangat mendukung pelaksanaan program bimbingan perkawinan ini.”¹⁷

Bimbingan perkawinan ini harus dilakukan karena selain materi-materi yang disampaikan membekali para calon pengantin adapula game-game yang diberikan menyangkut masalah yang akan dihadapi dalam rumah tangga, dan

¹⁶Sidrah (44 tahun) Fasilitator BIMWIN, *Wawancara*, Soppeng, 05 Maret 2021.

¹⁷Tari Sulastrri (21 Tahun) Peserta BIMWIN, *Wawancara*, Soppeng 08 April 2021.

dalam game itu pemateri menjelaskan bagaimana cara menyikapi setiap masalah yang timbul dalam rumah tangga.

Jadi game-game tersebut tidak sekedar menghibur para peserta bimwin akan tetapi juga sebagai edukasi dalam bentuk game yang memberikan solusi dalam menghadapi problem-problem yang akan peserta bimwin hadapi kedepannya.

Dilain tempat Bapak Fitriadi menerangkan bahwa,

“keharmonisan dalam suatu hubungan antara calon pasangan suami-istri terletak pada komitmen yang kuat dan memiliki konsep keagamaan yang besar, sehingga calon pasangan dapat melanjutkan kejenjang pernikahan dan tercapainya kebahagiaan hidup di dunia dan akhirat”.¹⁸

Semua gambaran-gambaran tentang kehidupan berumah tangga dijelaskan oleh para pemateri bimwin seperti mengontrol emosi masing-masing pasangan, Dalam rumah tangga kita harus berkorban dan harus pintar-pintar mengelola dinamika keluarga. Dalam rumah tangga kita harus menjaga kehormatan masing-masing, kejujuran, kesetiaan, dan kepercayaan pasangan. Sehingga terlahirlah keharmonisan dan komitmen yang kuat dalam rumah tangga para pasutri.

Ada beberapa materi yang dibahas dan dikaji serta dialami dalam program bimbingan perkawinan bagi calon pengantin yang minimal menjadi bahan-bahan bagi pemantapan kedua mempelai agar memperoleh gambaran dan kesiapan kematangan mental dalam menjalani kehidupan berumah tangga yang

¹⁸Fitriadi (46 Tahun) Kepala Kantor Kementerian Agama Kab.Soppeng, *Wawancara*, Soppeng, 18 Maret 2021.

langgeng dunia akhirat serta dapat mencapai perkawinan usia emas, di antaranya materi tentang

1. Membangun landasan keluarga sakinah, calon pasangan suami istri perlu memiliki landasan dan bekal pemahaman yang cukup tentang kehidupan keluarga yang baik dan sesuai tuntunan agama. Hal ini meliputi perencanaan yang matang, tujuan yang jelas dan bekal cukup agar perkawinan bisa kokoh dan mampu melahirkan keluarga sakinah.
2. Merencanakan perkawinan yang kokoh menuju keluarga sakinah, agar sebuah pernikahan dapat menjadi pernikahan yang kokoh, kedua calon pengantin harus melakukan persiapan yang cermat dan matang. Cermat berarti berarti keduanya memiliki pengetahuan untuk dapat mengantisipasi berbagai hal yang akan timbul dari pernikahan tersebut. Matang dalam artian keduanya bersedia berusaha bersama dalam menumbuhkan semangat, nyaman, rela dan tanpa paksaan sama sekali dalam memasuki gerbang pernikahan.
3. Dinamika perkawinan, sebagaimana perjalanan hidup manusia pada umumnya, kehidupan dalam perkawinan juga akan senantiasa mengalami perubahan dan pasang surut. Inilah yang disebut dinamika perkawinan. Banyak hal yang akan memengaruhi dinamika perkawinan ini, sebagian kehidupan rumah tangga berantakan karena pasangan suami istri tidak siap dengan berbagai tantangan yang datang silih berganti.
4. Generasi berkualitas, generasi berkualitas berarti generasi yang memiliki mutu yang baik. Setiap muslim wajib berupaya mewujudkan generasi

berkualitas dalam semua aspek kehidupan. Membangun generasi berkualitas perlu dimulai jauh sebelum anak lahir

5. Mengelola konflik keluarga, keragaman adalah hal yang lumrah sebagai anugerah Tuhan. Begitu pula keragaman dalam keluarga. Pasangan suami istri adalah dua orang yang lahir, tumbuh, dan berkembang dari keluarga dan lingkungan yang berbeda. Masing-masing memiliki kebiasaan, cara pandang, perilaku dan perangai yang berbeda-beda pula.

Semua materi bimwin ini sangat mendukung dalam mencegah terjadinya perceraian dan KDRT. Menyadari pentingnya kesiapan sebelum berumah tangga, setiap calon pengantin perlu mengikuti program bimbingan perkawinan. Karena tingkat kesiapan calon pasangan suami istri menjadi faktor utama yang akan menentukan sebuah kesuksesan yang mulia ataukah sebaliknya akan mengarah ke gerbang kehancuran. Tidak hanya itu kesiapan pasangan suami istri dalam menjalankan roda rumah tangga mereka dapat memengaruhi sikap dan perilaku pasangan manakala rumah tangga mereka diujung tanduk dengan kata lain walau dicegah sedapat mungkin (terpaksa) harus berakhir dengan perceraian, dapat mengurangi kekerasan pasca perceraian. Jadi, paling tidak pada situasi yang kritis sekalipun, kesiapan lahir maupun batin pasangan suami istri dalam mengelola konflik rumah tangga akan lebih berpeluang menyelamatkan keluarga, meminimalisir kehancuran, serta mewujudkan kemaslahatan bagi anggota keluarga lainnya.

Aan Dwi Fadillah salah satu peserta yang pernah mengikuti program bimbingan perkawinan sangat merasakan manfaat dari program bimwin

ini, salah satu yang dia rasakan adalah ketika terjadi kesalahpahaman atau perselisihan dengan istrinya, sedapat mungkin mereka menyelesaikannya tanpa terjadi kekerasan maupun percekocokan hebat yang dapat merugikan rumah tangga mereka.¹⁹

Jadi apabila Bimbingan Perkawinan ini tidak dilakukan terhadap pasangan calon pengantin, maka usaha untuk meminimalisir kekerasan dalam rumah tangga sangat sulit untuk diatasi, karena seringnya kejadian yang berpotensi merendahkan martabat wanita baik dengan menghina, menyiksanya, memukulnya hingga yang paling terburuk adalah membunuhnya. Selain itu akan muncul kesulitan dalam menjaga keturunan dengan cara yang baik dan benar menurut Islam, kemungkinan mereka akan menghalalkan segala cara dalam pemenuhan kebutuhan mereka, dan mereka tidak akan mengetahui bagaimana cara mendidik anak mereka dengan baik.

Oleh karena itu, adanya komunikasi yang baik akan menjadikan keluarga bahagia serta berfungsi memberikan tindakan preventif ketika ada anggota keluarga yang lain dinilai melakukan penyimpangan perilaku.

Salah satu di antara pasangan suami istri yang tidak mengikuti program bimbingan perkawinan yaitu

nurrahmah juwita bersama dengan suaminya muliawan mengatakan bahwa saya merasa sangat rugi tidak dapat mengikuti program bimbingan perkawinan. Ada banyak hal yang tidak kami ketahui dalam menyelesaikan problem-problem dalam rumah tangga. Baik itu problem yang kecil maupun yang besar. Ketika kesalahpahaman terjadi diantara saya dengan istri, saya tidak dapat melakukan tindakan apapun karena saya tidak memiliki bekal pemahaman bagaimana mengelola konflik dalam

¹⁹Aan Dwi Fadillah (25 Tahun) Peserta BIMWIN, *Wawancara*, Soppeng, 15 Maret 2021.

keluarga. Selain itu kami juga kurang memahami bagaimana cara mendidik anak yang baik berdasarkan agama.²⁰

b. Faktor eksternal

Sedangkan faktor pendukung eksternalnya dari hasil pengamatan peneliti pada bimbingan perkawinan di Kementerian Agama Kab. Soppeng yaitu :

- 1) Kelengkapan materi yang diberikan secara fokus, dan dilengkapi dengan media-media penunjang seperti literature Al-Qur'an dan Hadist, Kitab-kitab fiqih serta sarana dan prasarana.
- 2) Terjalannya kerjasama yang baik dengan instansi lain dalam memberikan bimbingan perkawinan terhadap calon pengantin. Serta peran aktif dari pihak Kemertrian Agama dalam menggalakkan program BIMWIN sebagaimana yang diamanahkan oleh Kepdirjen Bimas Islam Kementerian Agama RI No. 373 Tahun 2018 tentang Juknis Bimbingan Perkawinan terhadap calon pengantin.

Program bimbingan perkawinan ini menjadi program inti di Kementerian Agama Kabupaten Soppeng. Karena semua materi-materi dalam bimbingan perkawinan ini didesain secara konprehensif dengan mempertimbangkan kebutuhan calon pengantin meliputi pengetahuan (*knowledge*) dan kemampuan (*skill*) dalam membangun dan membina keluarga yang *sakinah, mawaddah, dan rahmah*. Yang sejalan dengan maqashidu syari'ah dalam Menjaga menjaga Agama, jiwa, akal, keturunan dan harta sehingga mampu melestarikan hubungan suami istri, serta mEngelola konflik dalam keluarga para pasutri.

²⁰Nurrahma Juwita (21 Tahun) tidak mengikuti BIMWIN, *Wawancara*, Soppeng 09 April 2021.

BAB V

PENUTUP

A. Kesimpulan

Dari uraian yang telah peneliti paparkan diatas serta berdasarkan hasil penelitian dilapangan, maka dapat ditarik sebuah kesimpulan bahwa analisis hukum Islam (*maqasid al-syari'ah*) terhadap pelaksanaan program bimbingan perkawinan dapat mencegah terjadinya perceraian. Beberapa poin inti yang menjadi tolak ukur dalam kesimpulan ini adalah sebagai berikut:

1. Analisis *maqasid al-syari'ah* menunjukkan bahwa program bimbingan perkawinan yang dilakukan di Kementerian Agama Kabupaten Soppeng merupakan sebuah kemaslahatan. Karena semua materi yang diberikan kepada para calon pengantin dapat memberikan bekal pengetahuan dan pemahaman dalam mengatasi konflik rumah tangga mereka sebelum memasuki kehidupan yang baru.

2. Faktor-faktor yang menjadi penghambat dalam pelaksanaan bimwin adalah kurangnya anggaran sehingga bimwin belum bisa menyentuh kepada semua catin dan sulit untuk mendatangkan peserta bimwin yang disebabkan karena faktor pekerjaan dan ketidakmauan peserta catin untuk mengikuti bimwin Sedangkan Faktor pendukung pelaksanaan bimwin adalah terjalinnya kerjasama yang baik dengan instansi lain serta peran aktif dari pihak Kementerian Agama dalam mengalakkan program bimwin sebagaimana yang diamanahkan oleh

Kepdirjen Bimas Islam Kementerian Agama RI No. 373 Tahun 2018 tentang Juknis Bimbingan Perkawinan terhadap calon pengantin.

B. Implikasi Penelitian

1. Diharapkan kepada pemerintah agar menambah kuota peserta bimwin agar semua catin dapat mengikuti bimbingan perkawinan.
2. Memberikan regulasi yang mengikat sehingga semua catin merasa wajib untuk mengikuti bimbingan perkawinan, dan memiliki bekal dalam memahami ilmu tentang keutuhan rumah tangga dalam mewujudkan keluarga *sakinah mawaddah warahmah*.



DAFTAR PUSTAKA

- Afrizal. *Metode Penelitian Kualitatif: Sebuah Upaya Mendukung Penggunaan Penelitian Kualitatif dalam Berbagai Disiplin Ilmu*. Cet. I; Jakarta: Rajawali Pers, 2014.
- al Ashqolani, Ahmad bin Ali bin Hajad. *Bhulugul Maram*. Riyadh: Darul Qobas, 2014.
- al Shan'ani, Muhammad ibn Ismai'il al 'Amir al yamani *Subul al Salam*, Juz III. Cet. IV; Bairut-Libanon: Ihyau al Turadsi al-'Araby, 1960.
- Al-Faqy, Sobri Mersi. *Solusi Problematika Rumah Tangga Modern*. Cet. I; Bekasi: Sukses Publishing, 2010.
- Alissa Qotrunnada Munawaroh, dkk. *Modul Bimbingan Perkawinan Untuk Calon Pengantin*. Jakarta: Puslitbang Bimas Agama dan Layanan Keagamaan Badan Litbang dan Diklat Kementerian Agama RI, 2016.
- Amin, Samsul Munir. *Bimbingan dan Konseling Islam*. Jakarta: Amzah, 2015.
- Amti, Prasyitno dan Erman. *Dasar-Dasar Bimbingan dan Konseling*. Jakarta: Renika Cipta, 2013.
- Ardial, H. *Paradigma dan Model Penelitian Komunikasi*. Cet. II; Jakarta: Bumi Aksara, 2015.
- Arief, Ariesto Hadi Sutopo dan Adrianus. *Terampil Mengelolah Data Kualitatif dengan NVIVO Edisi. 1*. Cet. I; Jakarta: Prenada Media Group, 2010.
- Asikin Amiruddin dan H. Zainal. *Pengantar Metode Penelitian Hukum* Edisi 1. Cet. II; Jakarta: RajaGrafindo Persada, 2004.
- Aziz, Moh.Ali. *Ilmu Dakwa*. Surabaya: Kencana, 2008.
- Basyir, Ahmad Azhar. *Hukum Perkawinan Islam*. Yogyakarta: UII Press, 2000.
- Budiani, *Efektivitas Program Bantuan Keuangan Dalam Mengetas Kemiskinan Di Gunungkidul*. Yogyakarta: Jurnal of Governance and Public Policy, 2017.
- Ghazaly, Abd. Rahman. *Fikih Munakahat*. Jakarta: Kencana Prenada Media Grup, 2003.
- Herdiansyah, Haris. *Wawancara, Observasi dan Focus Groups Sebagai Sumber Instrumen Penggalan Data Kualitatif* . Edisi. 1. Cet. I; Jakarta: Rajawali Pers, 2013.
- Kementerian Agama RI. *Al Qur'an Terjemahan dan Tajwid*. Bandung: Cordoba, 2019.

- Kettamuda, Fatchiah E. *Konseling Pernikahan Untuk Keluarga Indonesia*. Jakarta: Salemba Humanika, 2009.
- Kompilasi Hukum Islam. *Pasal 2 Tentang Perkawinan*. Bandung: Citra Umbara, 2012.
- Luthfiyah, Muhammad Fitrah. *Metodologi Penelitian: Penelitian Kualitatif, Tindakan Kelas Dan Studi Kasus*. Cet. I; Sukabumi: CV Jejak, 2017.
- Machasin. *Perubahan Perilaku dan Peran Agama*. Semarang: Diva, 2012.
- Mania, Sulaiman Saat dan Sitti. *Pengantar Metodologi Penelitian: Panduan bagi Peneliti Pemula*. Gowa: Pusaka Almaida, 2019.
- Nasrullah. *Sosiologi Hukum Islam*. Surakarta: Pustaka Setia, 2016.
- Rofiq, Ahmad *Hukum Perdata Islam Di Indonesia*. Edisi Revisi. Jakarta: PT Raja Grafindo Persada, 2013.
- Saebani, Beni Ahmad. *Pedoman Aplikatif Metode Penelitian dalam Penyusunan Karya Ilmiah, Skripsi, Tesis, dan Desertasi*. Cet. I; Bandung: Pustaka Setia, 2017.
- Sahrani, H.M.A. Tihami dan Soehari. *Fiqhi Munakahat Kajian Fiqhi Nikah Lengkap*. Jakarta: Rajawali Press, 2009.
- Sahrani, Tihami dan Sohari. *Fikih Munakahat Kajian: Fikih Nikah Lengkap*. Cet.II; Jakarta: Rajawali Pers, 2010.
- Setiawan, Albi Anggito dan Johan. *Metodologi Penelitian Kualitatif*. Sukabumi: CV Jejak, 2018.
- Shihab, M.Quraish. *Tafsir al-Misbah, Pesan, Kesan dan Keserasian Alqu'an*. Cet. I; Jakarta: Lentera Hati, 2000.
- Stahman, Robert F. *premarital Counselling: a focus for family therapy, journal family therapy* (Oxford USA: Blackwell Publishers, 2000).
- Suhertina, *Pengantar Bimbingan dan Konseling*. Pekanbaru: Suska Press, 2008.
- Supriatna, dkk. *Fikih Munaqahat II*. Bidang Akademik Sunan Kalijaga, 2008.
- Syarifuddin, Amir. *Hukum Perkawinan Islam di Indonesia*. Jakarta: Kencana, 2006.
- Takariawan, Cahyadi. *Pernak-Pernik Rumah Tangga Islam Tatanan dan Peranannya dalam Kehidupan Masyarakat*. Cet. VII; Solo: PT. Elira Edicitra Intermedia, 2011.
- Tim Penyusun Pedoman Penulisan Karya Ilmiah, *Pedoman Penulisan Karya Tulis Ilmiah; Makalah, Skripsi, Tesis, Disertasi dan Laporan Penelitian*. Cet I; Makassar: Alauddin Press, 2013.

Undang-Undang Republik Indonesia. *Nomor 1 Tahun 1974 Tentang Perkawinan*. Bandung: Citra Umbara, 2012.

Willis. *Konseling Individu*. Bandung: Alfabeta, 2011.

Yusuf, Samsyu. *Psikologi Perkembangan Anak dan Remaja*. Bandung: PT. Remaja Rosdakarya, 2006.

Yusuf, Syamsu. *Landasan Bimbingan dan Konseling*. Bandung: PT. Remaja Rosdakarya, 2010.





LAMPIRAN PENELITIAN

UNIVERSITAS ISLAM NEGERI
ALAUDDIN
MAKASSAR



KEMENTERIAN AGAMA REPUBLIK INDONESIA
UNIVERSITAS ISLAM NEGERI ALAUDDIN MAKASSAR
PASCASARJANA

Jalan Samata Gowa No. 36 Telp. 0411-862450 Fax 0411-881528 Makassar 90221

Nomor : B- 407/Un.06/PPs/TL.00.9/2/2021
 Lamp : -
 Hal : Permohonan Izin Penelitian

Samata Gowa, 11 Februari 2021

Kepada Yang Terhormat
 Gubernur Provinsi Sulawesi-Selatan
 Cq.UPT P2T BKPM Provinsi Sulawesi-Selatan
 Di -
 Makassar,

Assalamu Alaikum Wr. Wb.

Dengan hormat disampaikan bahwa mahasiswa Pascasarjana UIN Alauddin Makassar yang tersebut namanya di bawah ini:

N a m a : Ririn Aprinda
 N I M : 80100218086
 Program Studi : Dirasah Islamiyah
 Konsentrasi : Syariah/Hukum Islam

bermaksud mengadakan penelitian dalam rangka penyusunan Tesis dengan judul:

ANALISIS HUKUM ISLAM TERHADAP BIMBINGAN PERKAWINAN DALAM MENCEGAH PERCERAIAN DI KEMENTERIAN AGAMA KABUPATEN SOPPENG

sebagai salah satu syarat untuk memperoleh gelar Magister dalam bidang Ilmu Syariah/Hukum Islam dengan Promotor dan Kopromotor:

Dr. Kurniati, M. H.I. (Promotor)

Dr. Rahman, Syamsuddin, S.H., M. H. (Kopromotor)

Untuk maksud tersebut kami mengharapkan kiranya kepada Mahasiswa yang bersangkutan dapat diberi izin untuk mengadakan penelitian dari bulan Februari 2021 s/d April 2021.

Atas perhatian dan kerja samanya kami ucapkan terima kasih.

 Prof. Dr. H. M. Ghalib M, M.A.
 NIP.19591001 198703 1 004



PEMERINTAH PROVINSI SULAWESI SELATAN
DINAS PENANAMAN MODAL DAN PELAYANAN TERPADU SATU PINTU
BIDANG PENYELENGGARAAN PELAYANAN PERIZINAN

Nomor : 11926/S.01/PTSP/2021
 Lampiran :
 Perihal : **Izin Penelitian**

Kepada Yth.
 Ketua Pengadilan Agama Kab. Soppeng

di-
Tempat

Berdasarkan surat Direktur PPs UIN Alauddin Makassar Nomor : B-407/Un.06/PPs/TL.00.9/2/2021 tanggal 11 Februari 2021 perihal tersebut diatas, mahasiswa/peneliti dibawah ini:

N a m a : RIRIN APRINDA
Nomor Pokok : 80100218086
Program Studi : Dirasah Islamiyah
Pekerjaan/Lembaga : Mahasiswa(S2)
Alamat : Jl. H. M. Yasin Limpo No. 36, Samata Gowa

Bermaksud untuk melakukan penelitian di daerah/kantor saudara dalam rangka penyusunan Tesis, dengan judul :
" ANALISIS HUKUM ISLAM TERHADAP BIMBINGAN PERKAWINAN DALAM MENEGAH PERCERAIAN DI KEMENTERIAN AGAMA KABUPATEN SOPPENG "

Yang akan dilaksanakan dari : **08 Maret s/d 08 April 2021**

Sehubungan dengan hal tersebut diatas, pada prinsipnya kami *menyetujui* kegiatan dimaksud dengan ketentuan yang tertera di belakang surat izin penelitian.

Dokumen ini ditandatangani secara elektronik dan Surat ini dapat dibuktikan keasliannya dengan menggunakan **barcode**.

Demikian surat izin penelitian ini diberikan agar dipergunakan sebagaimana mestinya.

UNIVERSITAS ISLAM NEGERI
ALAUDDIN
MAKASSAR
 Diterbitkan di Makassar
 Pada tanggal : 08 Maret 2021
 A.n. GUBERNUR SULAWESI SELATAN
KEPALA DINAS PENANAMAN MODAL DAN PELAYANAN TERPADU
SATU PINTU PROVINSI SULAWESI SELATAN
 Selaku Administrator Pelayanan Perizinan Terpadu

Dr. JAYADI NAS, S.Sos., M.Si

Pangkat : Pembina Tk.I

Nip : 19710501 199803 1 004

Tembusan Yth
 1. Direktur PPs UIN Alauddin Makassar di Makassar;
 2. Peringgal.

SIMAP PTSP 08-03-2021



Jl. Bougenville No.5 Telp. (0411) 441077 Fax. (0411) 448936
 Website : <http://simap.sulselprov.go.id> Email : ptsp@sulselprov.go.id
 Makassar 90231



SURAT PERNYATAAN WAWANCARA

Yang bertandatangan di bawah ini

Nama : Dr. H. MUSAJIADI, M. H

Umur : 46 Tahun

Pekerjaan : (Fasilitator) KASI PENY. HAJI & UMRAH

Menerangkan bahwa

Nama : Ririn Aprinda

Nim : 80100218086

Benar telah melakukan wawancara dalam rangka penyusunan tesis yang berjudul "**Analisis Hukum Islam Terhadap Pelaksanaan Bimbingan Perkawinan Dalam Mencegah Perceraian di Kementerian Agama Kabupaten Soppeng**".

Demikian keterangan ini saya berikan untuk dipergunakan sebagaimana mestinya.

Soppeng, 05 April 2021

Narasumber

UNIVERSITAS ISLAM NEGERI *Dr. H. MUSAJIADI, M. H*

ALAUDDIN
MAKASSAR

SURAT PERNYATAAN WAWANCARA

Yang bertandatangan di bawah ini

Nama : EUNAWATI, S.Ag

Umur : 48

Pekerjaan : SEKRETARIS MUSLIMAT (FASILITATOR BIMWIS MUSLIMAT)

Menerangkan bahwa

Nama : Ririn Aprinda

Nim : 80100218086

Benar telah melakukan wawancara dalam rangka penyusunan tesis yang berjudul **"Analisis Hukum Islam Terhadap Pelaksanaan Bimbingan Perkawinan Dalam Mencegah Perceraian di Kementerian Agama Kabupaten Soppeng"**.

Demikian keterangan ini saya berikan untuk dipergunakan sebagaimana mestinya.

Soppeng, 4 Maret 2021

Narasumber

UNIVERSITAS ISLAM NEGERI
ALAUDDIN
 MAKASSAR
 (EUNAWATI, S.Ag. :)

SURAT PERNYATAAN WAWANCARA

Yang bertandatangan di bawah ini

Nama : H. FITRIADI S.AG. M.AG

Umur : 46 Tahun

Pekerjaan : KEPALA KANTOR KEMENTERIAN AGAMA KAB. SOPPENG

Menerangkan bahwa

Nama : Ririn Aprinda

Nim : 80100218086

Benar telah melakukan wawancara dalam rangka penyusunan tesis yang berjudul **"Analisis Hukum Islam Terhadap Pelaksanaan Bimbingan Perkawinan Dalam Mencegah Perceraian di Kementerian Agama Kabupaten Soppeng"**.

Demikian keterangan ini saya berikan untuk dipergunakan sebagaimana mestinya.

Soppeng, 18 Maret 2021

Narasumber

UNIVERSITAS ISLAM NEGERI
ALAUDDIN
MAKASSAR

Ph
H. FITRIADI, S.AG. M.AG

SURAT PERNYATAAN WAWANCARA

Yang bertandatangan di bawah ini

Nama : *Tari Sulastri*

Umur : *21 Tahun*

Pekerjaan : *URT (Peserta Bimwia)*

Menerangkan bahwa

Nama : Ririn Aprinda

Nim : 80100218086

Benar telah melakukan wawancara dalam rangka penyusunan tesis yang berjudul "**Analisis Hukum Islam Terhadap Pelaksanaan Bimbingan Perkawinan Dalam Mencegah Perceraian di Kementerian Agama Kabupaten Soppeng**".

Demikian keterangan ini saya berikan untuk dipergunakan sebagaimana mestinya.

Soppeng, *08 April* 2021

Narasumber

UNIVERSITAS ISLAM NEGERI

ALAUDDIN
MAKASSAR

(...Tari...Sulastri...)

SURAT PERNYATAAN WAWANCARA

Yang bertandatangan di bawah ini

Nama : *Aan Dwi Fadillah*
 Umur : *25*
 Pekerjaan : *Honorar (peserta Bimbingan*

Menerangkan bahwa

Nama : *Ririn Aprinda*
 Nim : *80100218086*

Benar telah melakukan wawancara dalam rangka penyusunan tesis yang berjudul "**Analisis Hukum Islam Terhadap Pelaksanaan Bimbingan Perkawinan Dalam Mencegah Perceraian di Kementerian Agama Kabupaten Soppeng**".

Demikian keterangan ini saya berikan untuk dipergunakan sebagaimana mestinya.

Soppeng, 15 Maret 2021

Narasumber

UNIVERSITAS ISLAM NEGERI
ALAUDDIN
 MAKASSAR

Aan Dwi Fadillah
 (Aan Dwi Fadillah)

SURAT PERNYATAAN WAWANCARA

Yang bertandatangan di bawah ini

Nama : PUTRA KADULLAH AMIN, S.Pd.1

Umur : 30

Pekerjaan : Guru (PESERTA BIMBINGAN)

Menerangkan bahwa

Nama : Ririn Aprinda

Nim : 80100218086

Benar telah melakukan wawancara dalam rangka penyusunan tesis yang berjudul **“Analisis Hukum Islam Terhadap Pelaksanaan Bimbingan Perkawinan Dalam Mencegah Perceraian di Kementerian Agama Kabupaten Soppeng”**.

Demikian keterangan ini saya berikan untuk dipergunakan sebagaimana mestinya.

Soppeng, 16 Maret 2021

Narasumber,

UNIVERSITAS ISLAM NEGERI
ALAUDDIN
MAKASSAR

(PUTRA KADULLAH AMIN, S.Pd.1)

SURAT PERNYATAAN WAWANCARA

Yang bertandatangan di bawah ini

Nama : Dr. H. Huzaimah . M. Ag
 Umur : 59 Tahun
 Pekerjaan : Ketua MUI kab. Soppeng

Menerangkan bahwa

Nama : Ririn Aprinda
 Nim : 80100218086

Benar telah melakukan wawancara dalam rangka penyusunan tesis yang berjudul "**Analisis Hukum Islam Terhadap Pelaksanaan Bimbingan Perkawinan Dalam Mencegah Perceraian di Kementerian Agama Kabupaten Soppeng**".

Demikian keterangan ini saya berikan untuk dipergunakan sebagaimana mestinya.

Soppeng, 17 Maret 2021

Narasumber

UNIVERSITAS ISLAM NEGERI
ALAUDDIN
 MAKASSAR

(Dr. H. Huzaimah M. Ag)

SURAT PERNYATAAN WAWANCARA

Yang bertandatangan di bawah ini

Nama : SIDRAH,

Umur : 44

Pekerjaan : PNS (FASILITATOR BIMWIN)

Mencerangkan bahwa

Nama : Ririn Aprinda

Nim : 80100218086

Benar telah melakukan wawancara dalam rangka penyusunan tesis yang berjudul "analisis hukum islam terhadap pelaksanaan bimbingan perkawinan dalam mencegah perceraian di kementerian agama kabupaten soppeng".

Demikian keterangan ini saya berikan untuk dipergunakan sebagaimana mestinya.

Soppeng, 6, 3 - 2021
Narasumber



(SIDRAH.....)



UNIVERSITAS ISLAM NEGERI
ALAUDDIN
MAKASSAR

SURAT PERNYATAAN WAWANCARA

Yang bertandatangan di bawah ini

Nama : *MURRADIM, S.Ag.*

Umur : *40 TAHUN*

Pekerjaan : *PNS (KETUA PANITIA)*

Menerangkan bahwa

Nama : Ririn Aprinda

Nim : 80100218086

Benar telah melakukan wawancara dalam rangka penyusunan tesis yang berjudul "**Analisis Hukum Islam Terhadap Pelaksanaan Bimbingan Perkawinan Dalam Mencegah Perceraian di Kementerian Agama Kabupaten Soppeng**".

Demikian keterangan ini saya berikan untuk dipergunakan sebagaimana mestinya.

Soppeng, 05 Maret 2021

Narasumber

UNIVERSITAS ISLAM NEGERI
ALAUDDIN
MAKASSAR

Murradim, S.Ag.
MURRADIM, S.Ag.

SURAT PERNYATAAN WAWANCARA

Yang bertandatangan di bawah ini

Nama : H.A.MUH.DARWUL.S.Ag.M.Ag

Umur : 50 TAHUN

Pekerjaan : KAN BIMAS ISLAM

Menerangkan bahwa

Nama : Ririn Aprinda

Nim : 80100218086

Benar telah melakukan wawancara dalam rangka penyusunan tesis yang berjudul **"Analisis Hukum Islam Terhadap Pelaksanaan Bimbingan Perkawinan Dalam Mencegah Perceraian di Kementerian Agama Kabupaten Soppeng"**.

Demikian keterangan ini saya berikan untuk dipergunakan sebagaimana mestinya.



Soppeng, 07 April 2021

Narasumber

UNIVERSITAS ISLAM NEGERI
ALAUDDIN
 MAKASSAR

H.A.MUH.DARWUL.S.Ag.M.Ag

SURAT PERNYATAAN WAWANCARA

Yang bertandatangan di bawah ini

Nama : H. Ambo Acde Iskandar, M.Ag

Umur : 53 Tahun

Pekerjaan : KASI PD-PONTREN

Menerangkan bahwa

Nama : Ririn Aprinda

Nim : 80100218086

Benar telah melakukan wawancara dalam rangka penyusunan tesis yang berjudul **"Analisis Hukum Islam Terhadap Pelaksanaan Bimbingan Perkawinan Dalam Mencegah Perceraian di Kementerian Agama Kabupaten Soppeng"**.

Demikian keterangan ini saya berikan untuk dipergunakan sebagaimana mestinya.

Soppeng, 22 Maret 2021

UNIVERSITAS ISLAM NEGERI

Narasumber

ALAUDDIN
MAKASSAR

(H. Ambo Acde Iskandar, M.Ag)





DAFTAR RIWAYAT HIDUP



Penulis tesis yang berjudul “**Analisis Hukum Islam Terhadap Bimbingan Perkawinan Dalam Mencegah Perceraian Di Kementerian Agama Kabupaten Soppeng**” bernama Ririn Aprinda, Nim: 80100218086. Merupakan anak pertama dari pasangan Bapak Sukirman dan Ibu Budiati yang lahir di Labessi, pada tanggal 10 April 1996. Penulis mengawali jenjang pendidikan formal di Sekolah Dasar 136 Labessi, pada tahun 2003-2008 sampai penulis menempuh pendidikan di SMPN 1 MARIORIWAWO di tahun 2008-2011 dengan tahun yang sama penulis melanjutkan pendidikan di MA DDI PATTOJO di tahun 2011-2014. Dengan tahun yang sama yakni tahun 2014, penulis melanjutkan pendidikan ke Perguruan Tinggi STAI DDI MANGKOSO jurusan al ahwal as-syakhsiyah hingga tahun 2018. Kemudian pada tahun 2019 melanjutkan pendidikan pada program magister Pascasarjana UIN Alauddin Makassar pada Prodi Dirasah Islamiyah, Konsentrasi Syariah dan Hukum Islam.

