

**IMPLEMENTASI MAQASHID SYARIAH DALAM PEMBIAYAAN
MURABAHAH PADA BANK SYARIAH INDONESIA
KC PETTARANI MAKASSAR**



SKRIPSI

Diajukan untuk Memenuhi Salah Satu Syarat Meraih Gelar
Sarjana Ekonomi Islam (SE) Jurusan Ekonomi Islam
Pada Fakultas Ekonomi dan Bisnis Islam
UIN Alauddin Makassar

Oleh:

ANDI MUH. AYZAR HISYAM
NIM. 90100115067

**JURUSAN EKONOMI ISLAM
FAKULTAS EKONOMI DAN BISNIS ISLAM
UNIVERSITAS ISLAM NEGERI ALAUDDIN MAKASSAR
2021**

PERNYATAAN KEASLIAN SKRIPSI

Mahasiswa yang bertanda tangan di bawah ini:

Nama : Andi Muh. Ayzar Hisyam
NIM : 90100115067
Tempat/Tgl. Lahir : Kaluku/ 07 April 1998
Jurusan : Ekonomi Islam
Alamat : Komp. Hartaco Permai Blok E No. 13
Judul Skripsi : Implementasi *Maqashid Syariah* dalam Pembiayaan
Murabahah Pada Bank Syariah Indonesia KC
Pettarani Makassar

Menyatakan dengan sesungguhnya dan penuh kesadaran bahwa tesis ini benar adalah hasil karya sendiri. Jika di kemudian hari terbukti bahwa ia merupakan duplikat, tiruan, plagiat, atau dibuat oleh orang lain, sebagian atau seluruhnya, maka tesis dan gelar yang diperoleh karenanya batal demi hukum.

Makassar, 23 Agustus 2021

Penyusun,

Andi Muh. Ayzar Hisyam
NIM: 90100115067

LEMBAR PERSETUJUAN



KEMENTERIAN AGAMA
UNIVERSITAS ISLAM NEGERI ALAUDDIN MAKASSAR
FAKULTAS EKONOMI DAN BISNIS ISLAM
Kampus I Jl. Sultan Alauddin No. 63 Makassar ■ (0411) 864924, Fax 864923
Kampus II Jl. H.M. Yasin Limpo Romangpolong - Gowa ■ 424815, Fax 424836

PENGESAHAN SKRIPSI

Skripsi yang berjudul **"Implementasi Maqashid Syariah dalam Pembiayaan Murabahah pada Bank Syariah Indonesia KC Pettarani Makassar"** yang disusun oleh **Andi Muh Ayyar Hisyam, NIM: 90100115067**, Mahasiswa Jurusan Ekonomi Islam pada Fakultas Ekonomi dan Bisnis Islam, Universitas Islam Negeri Alauddin Makassar, telah diuji dan dipertahankan dalam sidang munaqasyah yang diselenggarakan pada tanggal 18 November 2021 bertepatan pada 10 Muharram 1443 H, dan dinyatakan telah dapat diterima sebagai salah satu syarat untuk memperoleh gelar Sarjana Ekonomi Islam pada Fakultas Ekonomi dan Bisnis Islam.

Samata-Gowa, 28 Juni 2022
10 Muharram 1443 H

DEWAN PENGUJI

Ketua	: Prof. Dr. H. Abustani Ilyas, M.Ag	()
Sekretaris	: Dr. Hj. Rahmawati Muin, M.Ag.	()
Penguji I	: Prof. Dr. Mukhtar Lutfi, M.Pd.	()
Penguji II	: Dr. Ir. Idris Parakkasi, MM.	()
Pembimbing I	: Prof. Dr. H. Muslimin Kara, M.Ag	()
Pembimbing II	: Dr. Muh. Wahyudidin Abdullah, SE, M.St., Ak	()

Diketahui Oleh
Dekan Fakultas Ekonomi dan Bisnis Islam
UIN Alauddin Makassar

()
Prof. Dr. H. Abustani Ilyas, M.Ag.
NIP. 19661130 199303 1 003

KATA PENGANTAR

Puji syukur ke hadirat Allah swt. karena atas limpahan rahmat, taufik, hidayah, petunjuk, dan pertolongan-Nya, sehingga dapat menyelesaikan skripsi ini. Salawat dan salam semoga senantiasa tercurahkan kepada junjungan Nabi Muhammad saw. keluarga, sahabat, dan seluruh pengikutnya yang setia hingga akhir zaman.

Penyelesaian skripsi ini tidak lepas dari dukungan berbagai pihak. Oleh karena itu, sepatutnya menyampaikan ucapan terima kasih dan penghargaan yang setinggi-tingginya kepada berbagai pihak yang turut memberikan andil, baik secara langsung maupun tidak, moral maupun material. Untuk maksud tersebut, maka pada kesempatan ini, sepatutnya menyampaikan ucapan terima kasih dan penghargaan yang setinggi-tingginya kepada yang terhormat:

1. Prof. Dr. Hamdan Juhannis, M.A, Ph.D., Rektor UIN Alauddin Makassar, Prof. Dr. H. Mardan, M. Ag., wakil Rektor I UIN Alauddin Makassar, Dr. Wahyuddin, M. Hum., wakil Rektor II, Prof. Dr. Darussalam, M.Ag., wakil Rektor III, dan Dr. H. Kamaluddin Abunawas, M.Ag., wakil Rektor IV UIN Alauddin Makassar yang berusaha mengembangkan dan menjadikan kampus UIN sebagai kampus yang berperadaban.
2. Prof. Dr. Abustani Ilyas, M.Ag. Dekan Fakultas Ekonomi dan Bisnis Islam, Dr. Muhammad Wahyuddin Abdullah, S.E, M.Si, Wakil Dekan I, Dr. Hj. Rahmawati Muin HS, S.Ag., M.Ag, Wakil Dekan II, Dr. Amiruddin K, M.E.I, Wakil Dekan

III senantiasa mengembangkan Fakultas Ekonomi dan Bisnis Islam yang berkemajuan.

3. Akramunnas, S.E, M.M, Ketua Jurusan Ekonomi Islam senantiasa mengembangkan jurusan Ekonomi Islam yang berkemajuan.
4. Prof. Dr. H. Muslimin Kara, M. Ag, selaku pembimbing I yang senantiasa memberikan bimbingan, arahan, dan saransaran berharga sehingga tulisan ini dapat terwujud.
5. Dr. Muhammad Wahyuddin Abdullah, M. Si, Ak, CA, selaku penguji yang memberikan arahan, dan saran-saran berharga sehingga tulisan ini dapat terwujud.
6. Ayahanda dan Ibunda tercinta yang telah memberikan semangat dan doa dalam penyelesaian skripsi.
7. Kepala Perpustakaan Pusat UIN Alauddin Makassar beserta segenap stafnya yang telah menyiapkan literatur dan memberikan kemudahan untuk dapat memanfaatkan secara maksimal demi penyelesaian tesis ini.
8. Rekan-rekan mahasiswa jurusan Ekonomi Islam UIN Alauddin Makassar yang telah memberikan semangat dan doa dalam penyelesaian skripsi ini.

Makassar, 23 Agustus 2021

Penyusun,

Andi Muh. Ayzar Hisyam
NIM: 90100115067

DAFTAR ISI

JUDUL	i
PERNYATAAN KEASLIAN SKRIPSI.....	ii
PERSETUJUAN SKRIPSI	iii
KATA PENGANTAR	iv
DAFTAR ISI.....	vi
DAFTAR TABEL.....	viii
DAFTAR GAMBAR	ix
DAFTAR LAMPIRAN.....	x
PEDOMAN TRANSLITERASI.....	xi
ABSTRAK	xvii
BAB I PENDAHULUAN	1
A. Latar Belakang	1
B. Fokus dan Deskripsi Fokus Penelitian	6
C. Rumusan Masalah	7
D. Kajian Pustaka.....	7
E. Tujuan Penelitian.....	11
F. Manfaat Penelitian.....	12
BAB II TINJAUAN TEORETIS	14
A. Konsep <i>Maqashid Syariah</i>	14
B. Konsep <i>Pembiayaan</i>	18
C. Skim <i>Murabahah</i>	22
D. Jual-Beli	26
E. Margin Keuntungan.....	29
F. Kerangka Konseptual	32
BAB III METODE PENELITIAN.....	34
A. Jenis dan Lokasi Penelitian	34
B. Pendekatan Penelitian	35

C. Sumber Data.....	36
D. Metode Pengumpulan Data.....	37
E. Instrumen Penelitian.....	38
F. Teknik Pengolahan dan Analisis Data	39
G. Pengujian Keabsahan Data Penelitian.....	39
BAB IV HASIL PENELITIAN DAN PEMBAHASAN	41
A. Gambaran Umum Lokasi Penelitian	41
B. Sistem Pembiayaan <i>Murabahah</i> pada Bank Syariah Indonesia KC Pettarani Makassar.....	45
C. Penerapan <i>Maqashid Syariah</i> dalam Pembiayaan <i>Murabahah</i> pada Bank Syariah KC Pettarani Makassar	65
BAB V PENUTUP.....	79
A. Simpulan.....	79
B. Saran	81
DAFTAR PUSTAKA	83
LAMPIRAN	88

DAFTAR TABEL

Tabel 1.1	Perkembangan Jaringan Kantor Perbankan Syariah di Indonesia Tahun 2016-2020	2
Tabel 1.2	Penelitian Terdahulu	9
Tabel 4.1	Implementasi <i>maqashid al-syariah</i> pada Pembiayaan <i>Murabahah</i> di Bank Syariah Indonesia KC Pettarani Makassar	70

DAFTAR GAMBAR

Gambar 2.1	Bagan Kerangka Konseptual	33
Gambar 4.1	Struktur Organisasi Bank Syariah Indonesia.....	44
Gambar 4.1	Tahapan Sistem Pembiayaan Murabahah Bank Syariah Indonesia KC Pettarani Makassar	60

DAFTAR LAMPIRAN

Lampiran 1	Manuskrip Wawancara.....	88
Lampiran 2	Dokumentasi Penelitian.....	89

PEDOMAN TRANSLITERASI ARAB-LATIN DAN SINGKATAN

A. *Transliterasi Arab-Latin*

Daftar huruf bahasa Arab dan transliterasinya ke dalam huruf Latin dapat dilihat pada tabel berikut:

1. Konsonan

Huruf Arab	Nama	Huruf Latin	Nama
ا	alif	tidak dilambangkan	tidak dilambangkan
ب	ba	b	be
ت	ta	t	te
ث	s\a	s\	es (dengan titik di atas)
ج	jim	j	je
ح	h}a	h}	ha (dengan titik di bawah)
خ	kha	kh	ka dan ha
د	dal	d	de
ذ	z\al	z\	zet (dengan titik di atas)
ر	ra	r	er
ز	zai	z	zet
س	sin	s	es
ش	syin	sy	es dan ye
ص	s}ad	s}	es (dengan titik di bawah)
ض	d}ad	d}	de (dengan titik di bawah)
ط	t}a	t}	te (dengan titik di bawah)
ظ	z}a	z}	zet (dengan titik di bawah)
ع	'ain	'	apostrof terbalik
غ	gain	g	ge
ف	fa	f	ef
ق	qaf	q	qi
ك	kaf	k	ka
ل	lam	l	el
م	mim	m	em
ن	nun	n	en
و	wau	w	we
هـ	ha	h	ha
ء	hamzah	'	apostrof
ي	ya	y	ye

Hamzah (ء) yang terletak di awal kata mengikuti vokalnya tanpa diberi tanda apa pun. Jika ia terletak di tengah atau di akhir, maka ditulis dengan tanda (').

2. Vokal

Vokal bahasa Arab, seperti vokal bahasa Indonesia, terdiri atas vokal tunggal atau monoftong dan vokal rangkap atau diftong.

Vokal tunggal bahasa Arab yang lambangnya berupa tanda atau harakat, transliterasinya sebagai berikut:

Tanda	Nama	Huruf Latin	Nama
اَ	<i>fath}ah</i>	a	a
اِ	<i>kasrah</i>	i	i
اُ	<i>d}ammah</i>	u	u

Vokal rangkap bahasa Arab yang lambangnya berupa gabungan antara harakat dan huruf, transliterasinya berupa gabungan huruf, yaitu:

Tanda	Nama	Huruf Latin	Nama
اِي	<i>fath}ah dan ya>'</i>	ai	a dan i
اُو	<i>fath}ah dan wau</i>	au	a dan u

Contoh:

كَيْفَ : *kaifa*

هَوْلَ : *hau-la*

3. Maddah

Maddah atau vokal panjang yang lambangnya berupa harakat dan huruf, transliterasinya berupa huruf dan tanda, yaitu:

Harakat dan Huruf	Nama	Huruf dan Tanda	Nama
اَ... اِ... اُ...	<i>fath}ah dan alif</i> atau	a>	a dan garis di atas
اِي	<i>kasrah dan ya>'</i>	i>	i dan garis di atas
اُو	<i>d}ammah dan wau</i>	u>	u dan garis di atas

Contoh:

مَاتَ : *ma>ta*

رَمَى : *rama>*

قِيلَ : *qi>la*

يَمُوتُ : *yamu>tu*

4. *Ta>' marbu>t}ah*

Transliterasi untuk *ta>' marbu>t}ah* ada dua, yaitu: *ta>' marbu>t}ah* yang hidup atau mendapat harakat *fath}ah*, *kasrah*, dan *d}ammah*, transliterasinya adalah [t]. Sedangkan *ta>' marbu>t}ah* yang mati atau mendapat harakat sukun, transliterasinya adalah [h].

Kalau pada kata yang berakhir dengan *ta>' marbu>t}ah* diikuti oleh kata yang menggunakan kata sandang *al-* serta bacaan kedua kata itu terpisah, maka *ta>' marbu>t}ah* itu ditransliterasikan dengan ha (h).

Contoh:

رَوْضَةُ الْأَطْفَالِ : *raud}ah al-at}fa>l*

الْمَدِينَةُ الْفَاضِلَةُ : *al-madi>nah al-fa>d}ilah*

الْحِكْمَةُ : *al-h}ikmah*

5. *Syaddah (Tasydi>d)*

Syaddah atau *tasydi>d* yang dalam sistem tulisan Arab dilambangkan dengan sebuah tanda *tasydi>d* (ˆ), dalam transliterasi ini dilambangkan dengan perulangan huruf (konsonan ganda) yang diberi tanda *syaddah*.

Contoh:

رَبَّنَا : *rabbana>*

نَجَّيْنَا : *najjaina>*

الْحَقُّ : *al-h}aqq*

نُعَمُّ : *nu"ima*

عَدُوُّ : *'aduwwun*

Jika huruf *ى* ber-*tasydid* di akhir sebuah kata dan didahului oleh huruf *kasrah* (ىِ), maka ia ditransliterasi seperti huruf *maddah* menjadi *i>*.

Contoh:

عَلِيٌّ : 'Ali> (bukan 'Aliyy atau 'Aly)

عَرَبِيٌّ : 'Arabi> (bukan 'Arabiyy atau 'Araby)

6. Kata Sandang

Kata sandang dalam sistem tulisan Arab dilambangkan dengan huruf ال (*alif lam ma'arifah*). Dalam pedoman transliterasi ini, kata sandang ditransliterasi seperti biasa, al-, baik ketika ia diikuti oleh huruf *syamsiyah* maupun huruf *qamariyah*. Kata sandang tidak mengikuti bunyi huruf langsung yang mengikutinya. Kata sandang ditulis terpisah dari kata yang mengikutinya dan dihubungkan dengan garis mendatar (-).

Contoh:

الشَّمْسُ : *al-syamsu* (bukan *asy-syamsu*)

الزَّلْزَلَةُ : *al-zalزالah* (*az-zalزالah*)

الفَلْسَافَةُ : *al-falsafah*

الْبِلَادُ : *al-bila>du*

7. Hamzah

Aturan transliterasi huruf hamzah menjadi apostrof (') hanya berlaku bagi hamzah yang terletak di tengah dan akhir kata. Namun, bila hamzah terletak di awal kata, ia tidak dilambangkan, karena dalam tulisan Arab ia berupa alif.

Contoh:

تَأْمُرُونَ : *ta'muru>na*

النَّوْعُ : *al-nau'*

شَيْءٌ : *syai'un*

أُمِرْتُ : *umirtu*

8. Penulisan Kata Arab yang Lazim Digunakan dalam Bahasa Indonesia

Kata, istilah atau kalimat Arab yang ditransliterasi adalah kata, istilah atau kalimat yang belum dibakukan dalam bahasa Indonesia. Kata, istilah atau kalimat yang sudah lazim dan menjadi bagian dari perbendaharaan bahasa Indonesia, atau sering ditulis dalam tulisan bahasa Indonesia, atau lazim digunakan dalam dunia akademik tertentu, tidak lagi ditulis menurut cara transliterasi di atas. Misalnya, kata al-Qur'an (dari *al-Qur'a>n*), alhamdulillah, dan munaqasyah. Namun, bila kata-kata tersebut menjadi bagian dari satu rangkaian teks Arab, maka harus ditransliterasi secara utuh. Contoh:

Fi> Z{ila>l al-Qur'a>n

Al-Sunnah qabl al-tadwi>n

9. *Lafz} al-Jala>lah* (الله)

Kata “Allah” yang didahului partikel seperti huruf *jarr* dan huruf lainnya atau berkedudukan sebagai *mud}a>f ilaih* (frasa nominal), ditransliterasi tanpa huruf hamzah.

Contoh:

اللهِ دِينُ *di>>nulla>h* بِاللَّهِ *billa>h*

Adapun *ta>' marbu>t}ah* di akhir kata yang disandarkan kepada *lafz} al-jala>lah*, ditransliterasi dengan huruf [t]. Contoh:

هُم فِي رَحْمَةِ اللَّهِ *hum fi> rah}matilla>h*

10. *Huruf Kapital*

Walau sistem tulisan Arab tidak mengenal huruf kapital (*All Caps*), dalam transliterasinya huruf-huruf tersebut dikenai ketentuan tentang penggunaan huruf kapital berdasarkan pedoman ejaan Bahasa Indonesia yang berlaku (EYD). Huruf kapital, misalnya, digunakan untuk menuliskan huruf awal nama diri (orang, tempat, bulan) dan huruf pertama pada permulaan kalimat. Bila nama diri didahului oleh kata sandang (al-), maka yang ditulis dengan huruf kapital tetap huruf awal nama diri tersebut, bukan huruf awal kata sandangnya. Jika terletak pada awal kalimat, maka huruf A dari kata sandang tersebut menggunakan huruf kapital (Al-). Ketentuan yang sama juga berlaku untuk huruf awal dari judul referensi yang didahului oleh kata sandang al-, baik ketika ia ditulis dalam teks maupun dalam catatan rujukan (CK, DP, CDK, dan DR). Contoh:

Wa ma> Muh}ammadun illa> rasu>l

Inna awwala baitin wud}i'a linna>si lallaz\i> bi Bakkata muba>rakan

Syahru Ramad}a>n al-laz\i> unzila fi>h al-Qur'a>n

Nas}i>r al-Di>n al-T{u>si>

Abu>> Nas}r al-Fara>bi>

Al-Gaza>li>

Al-Munqiz\ min al-D}ala>l

Jika nama resmi seseorang menggunakan kata Ibnu (anak dari) dan Abu> (bapak dari) sebagai nama kedua terakhirnya, maka kedua nama terakhir itu harus disebutkan sebagai nama akhir dalam daftar pustaka atau daftar referensi. Contoh:

Abu> al-Wali>d Muh}ammad ibn Rusyd, ditulis menjadi: Ibnu Rusyd, Abu> al-Wali>d Muh}ammad (bukan: Rusyd, Abu> al-Wali>d Muh}ammad Ibnu)

Nas}r H{a>mid Abu> Zai>d, ditulis menjadi: Abu> Zai>d, Nas}r H{a>mid (bukan: Zai>d, Nas}r H{ami>d Abu>)

B. Daftar Singkatan

Beberapa singkatan yang dibakukan adalah:

swt.	=	<i>subh}a>nahu> wa ta'a>la></i>
saw.	=	<i>s}allalla>hu 'alaihi wa sallam</i>
a.s.	=	<i>'alaihi al-sala>m</i>
H	=	Hijrah
M	=	Masehi
SM	=	Sebelum Masehi
l.	=	Lahir tahun (untuk orang yang masih hidup saja)
w.	=	Wafat tahun
QS .../...: 4	=	QS al-Baqarah/2: 4 atau QS A<li 'Imra>n/3: 4
HR	=	Hadis Riwayat

ABSTRAK

Nama : Andi Muh. Ayzar Hisyam
Nim : 0100115067
Judul Skripsi : Implementasi *Maqashid Syariah* dalam Pembiayaan *Murabahah* Pada Bank Syariah Indonesia KC Makassar Pettarani

Penelitian ini dilakukan untuk mengetahui sistem pembiayaan *murabahah* pada Bank Syariah Indonesia KC Pettarani Makassar dan untuk mengetahui penerapan *maqashid syariah* dalam pembiayaan *murabahah* pada Bank Syariah Indonesia KC Pettarani Makassar.

Jenis penelitian yang dilakukan dalam penelitian yaitu jenis penelitian kualitatif dengan pendekatan *fenomenologi*. Jenis data yang digunakan berupa data primer dalam bentuk hasil wawancara dengan informan penelitian, sumber data dalam penelitian ini berasal dari pihak Bank Syariah Indonesia KC Pettarani Makassar dan sumber sekunder yang terkait penelitian yang dilakukan. Pengumpulan data menggunakan wawancara terstruktur dan dokumentasi serta analisis dengan teknik triangulasi sumber data.

Hasil penelitian menunjukkan bahwa 1) Sistem pembiayaan *murabahah* Bank Syariah Indonesia KC Pettarani Makassar adalah pembiayaan *murabahah* yang ditujukan kepada nasabah (masyarakat) yang telah memiliki usaha untuk dikembangkan. Dimulai dari proses pengajuan pembiayaan kemudian pihak bank melakukan survey kelayakan, kesepakatan *margin* keuntungan, jangka waktu pembayaran sehingga lahir akad *murabahah*. Syarat lahirnya akad *murabahah* adalah adanya akad yang dibenarkan oleh syara' atau *nash*. 2) Implementasi *maqashid syariah* pada pembiayaan *murabahah* Bank Syariah Indonesia KC Pettarani Makassar di analisis melalui 5 pilar (menjaga agama, menjaga jiwa, menjaga akal, menjaga harta, dan menjaga keturunan). Penjagaan agama ditunjukkan dengan menggunakan al-Quran, Hadis dan hukum Islam lainnya sebagai pedoman dalam operasional dan produknya. Penjagaan jiwa ditunjukkan dengan melakukan *survey* yang bertujuan untuk mengetahui lingkungan calon nasabah. Penjagaan akal ditunjukkan dengan pihak bank memberitahukan tahapan-tahapan sejak awal perjanjian terutama syarat dan keuntungan yang diperoleh, Jangka waktu pembayaran dan penetapan *margin* keuntungan. Penjagaan harta ditunjukkan dengan Objek akad harus memenuhi persyaratan-persyaratan berupa telah ada pada waktu akad diadakan, dibenarkan oleh *syara'* atau *nash*. Penjagaan keturunan muncul ketika menjaga agama, menjaga jiwa, menjaga akal dan menjaga harta telah terimplikasi.

Kata Kunci: *Maqashid Syariah, Pembiayaan Murabahah*

BAB I

PENDAHULUAN

A. Latar Belakang

Negara Indonesia adalah Negara dengan mayoritas berpenduduk muslim di dunia, sudah sejak lama mendampakan kehadiran sistem ekonomi yang mencakup lembaga keuangan dengan orientasi tuntutan spiritual dan ideologi Islam. Lembaga yang dimaksud tiada lain adalah lembaga perbankan yang terhindar dari praktik riba.¹ Lambat laun perkembangan perkembangan perbankan syariah semakin meningkat, bukan hanya memperkenalkan praktik perbankan syariah tetapi juga menjadi bank syariah yang go internasional dengan menempatkan posisinya sebagai pemain utama di Indonesia bahkan di dunia.²

Perkembangan perbankan syariah di Indonesia ditandai dengan munculnya Bank Muamalat Indonesia pada tahun 1992, hal ini menandakan mulainya beroperasi Bank Umum Syariah, Unit Usaha Syariah, Bank Pembiayaan Rakyat Syariah (BPRS), Koperasi Syariah, Asuransi Syariah, Pegadaian Syariah, Wakaf dan Lembaga Keuangan Syariah (LKS) lainnya.³ Perbankan syariah di Indonesia mengalami perkembangan yang signifikan dari tahun ke tahun. Hal ini ditunjukkan dengan bertambahnya jumlah Bank Umum Syariah, Unit Usaha Syariah dan Bank

¹Nur Melinda Lestari dan Setiawati, Strategi Penyelesaian Pembiayaan Bermasalah pada Akad Mudharabah di Bank Muamalat Indonesia serta Pengaruhnya terhadap Penurunan Tingkat NPF Bank Muamalat Indonesia, *Jurnal Ekonomi Islam*, Vol. 9, No. 1 (Mei 2018).

²Juhratul Khulwah Ruslaini, Ijtihad Hakim dalam Menyelesaikan Sengketa Ekonomi Syariah di Lingkungan Peadilan Agama, *Jurnal Ekonomi Islam*, Vol. 8, No. 2 (November 2017).

³Rusdiana, Prediksi Pertumbuhan Perbankan Syariah di Indonesia Tahun 2020 dengan Quantitatif Methods, *Ekonomi Syariah*, Vol. 4. No. 2 (2019).

Pembiayaan Rakyat Syariah di setiap provinsi di Indonesia.⁴ Berikut diuraikan data perkembangan perbankan syariah di Indonesia dalam rentang tahun 2016-2020 pada tabel 1.1 sebagai berikut:

Tabel 1.1
Perkembangan Jaringan Kantor Perbankan Syariah di Indonesia Tahun 2016-2020

No.	Jaringan Kantor	Tahun				
		2016	2017	2018	2019	2020
1	Bank Umum Syariah					
	- Jumlah Bank	13	13	14	14	14
	- Jumlah Kantor	1.869	1.825	1.875	1.919	1940
	• KC	473	471	478	480	491
	• KCP	1.207	1.176	1.198	1.243	1.252
	• KK	189	178	198	196	197
2	Unit Usaha Syariah					
	- Jumlah Kantor	332	344	354	381	389
	• KC	149	154	153	160	161
	• KCP	135	139	146	159	166
	• KK	48	51	55	62	62
3	Bank Pembiayaan Rakyat Syariah					
	- Jumlah Bank	166	167	167	164	162
	- Jumlah Kantor	453	441	495	617	626

Sumber: OJK, Juli 2020.

Berdasarkan tabel 1.1 diketahui bahwa dalam rentang tahun 2016 hingga tahun 2020 perbankan syariah di Indonesia mengalami perkembangan yang signifikan, baik dari segi Bank Umum Syariah, Unit Usaha Syariah maupun Bank Pembiayaan Rakyat Syariah, dengan demikian keberadaan perbankan syariah pada dasarnya diterima dengan baik oleh masyarakat. Perkembangan yang signifikan tersebut menunjukkan bahwa peluang perbankan syariah ke depannya semakin diminati.

⁴Otoritas Jasa Keuangan (OJK), *Statistik Perkembangan Perbankan Syariah* (Jakarta: Departemen Perizinan dan Informasi Perbankan, 2020).

Keberadaan perbankan syariah di Indonesia memiliki fungsi untuk menghimpun dan menyalurkan dana masyarakat. Selain itu, perbankan syariah juga menjalankan fungsi sosialnya dalam bentuk lembaga *baitul mal* yaitu menerima dana yang berasal dari zakat, infak, sedekah, hibah atau dana social lainnya dan menyalurkannya kepada organisasi pengelola zakat.⁵ Melalui fungsi yang diemban perbankan syariah tersebut diharapkan mampu menciptakan kesejahteraan anggota nasabahnya dan masyarakat.

Menciptakan kesejahteraan masyarakat merupakan peranan perbankan syariah. Sebagai lembaga intermediasi, dalam operasionalnya menggunakan prinsip-prinsip Islam, di mana ketika diimplementasikan dengan sebaik-baiknya tentu akan memberikan dampak positif bagi masyarakat luas. Berangkat dari dasar ekonomi Islam yang mempelajari perilaku manusia dalam memenuhi kebutuhan hidupnya orientasinya adalah *falah* (kedamaian dan kesejahteraan dunia-akhirat).⁶ Dengan demikian perbankan syariah merupakan aplikasi dari sistem ekonomi Islam yang mengatur perekonomian secara komprehensif dan universal.⁷

Komprehensif bermakna ajaran agama Islam yang merangkum seluruh aspek kehidupan, baik sosial maupun kemasyarakatan. Universal bermakna penerapan ajaran Islam setiap waktu tanpa memandang ras, suku, golongan dan agama sesuai

⁵Pemerintah Republik Indonesia, *Undang-Undang Republik Indonesia No. 21 Tahun 2008 tentang Perbankan syariah*. file:///C:/Users/Admin/Downloads/UU_21_08_Syariah.pdf, di akses pada tanggal 10 Oktober 2020.

⁶Ascarya, *Akad dan Produk Bank Syariah* (Jakarta: Rajawali, 2013), h. 5.

⁷Trisadini P Usanti dan Abd. Shomad, *Transaksi Bank Syariah* (Jakarta: Bumi Aksara, 2015), h.

dengan prinsip “*rahmatan lil alamin*”.⁸ Kesejahteraan merupakan jaminan dari Allah swt yang diberikan kepada laki-laki maupun perempuan. Hakikat kesejahteraan adalah terciptanya kehidupan yang baik berupa kehidupan yang bahagia dan puas atas rezeki yang halal termasuk di dalamnya ketenangan apapun dan bentuknya bagaimanapun. Hal ini sesuai dengan Firman Allah swt dalam QS al-Nahl/16: 97,

مَنْ عَمِلَ صَالِحًا مِّنْ ذَكَرٍ أَوْ أُنْثَىٰ وَهُوَ مُؤْمِنٌ فَلَنُحْيِيَنَّهٗ حَيٰوةً طَيِّبَةًۭ وَلَنَجْزِيَنَّهُمْ أَجْرَهُم بِأَحْسَنِ مَا كَانُوا يَعْمَلُونَ

Terjemahnya:

Barangsiapa mengerjakan kebaikan, baik laki-laki maupun perempuan, dalam keadaan beriman, maka pasti Kami akan berikan kepadanya kehidupan yang baik dan akan kami berikan balasan dengan pahala yang lebih baik dari apa yang telah mereka kerjakan.⁹

Ayat tersebut di atas dipahami bahwa kesejahteraan akan diperoleh manusia baik laki-laki atau perempuan jika mengerjakan apa yang diperintahkan oleh Allah swt. Karena kesejahteraan merupakan janji Allah swt selama manusia bersyukur atas rezeki yang diberikan. Mengukur sebuah entitas dalam skala pemenuhan kebutuhan menuju *falah*, maka terdapat panduan melalui *maqashid syariah*.

Maqashid syariah menjadi sandaran utama dalam pencapaian kesejahteraan (*masalahah*). *Maqashid syariah* dapat tercapai ketika telah terpenuhinya kebutuhan dasar manusia. Tingkatan kebutuhan dasar manusia terdiri atas *dharruriyyat* (primer), *hajjiyyat* (sekunder) dan *tahsiniyyat* (tersier).¹⁰ Berdasarkan kebutuhan tersebut, perbankan syariah dalam operasionalnya seharusnya memenuhi tiga tingkatan

⁸Trisadini P Usanti dan Abd. Shomad, *Transaksi Bank Syariah*, h. 3.

⁹Kemenag RI, *Al-Quran dan Terjemahnya* (Solo: Zigma, 2010), h. 278.

¹⁰Muhammad Muflih, *Perilaku Konsumen dalam Perspektif Ilmu Ekonomi Islam* (Jakarta: PT. RajaGrafindo Persada, 2006), h. 99.

kebutuhan manusia tersebut yaitu primer, sekunder dan tersier. Terpenuhinya ketiga kebutuhan tersebut akan menciptakan kesejahteraan hidup manusia.

Bank Syariah Indonesia KC Pettarani Makassar sebagai salah satu Lembaga Keuangan Syariah sebagai wujud dari tanggungjawab sosial dan mensejahterakan masyarakat. Oleh karena itu, Bank Syariah Indonesia KC Pettarani Makassar sebagai Lembaga Keuangan Syariah seyogyanya memperhatikan pemenuhan kebutuhan nasabahnya seperti kebutuhan primer, sekunder dan tersier sesuai dengan kaidah *maqashid syariah*. Permasalahan yang muncul adalah belum jelas penerapan kaidah-kaidah *maqashid syariah* dalam operasional Bank Syariah Indonesia KC Pettarani Makassar, mengingat Bank Syariah Indonesia KC Pettarani Makassar adalah lembaga keuangan yang diminati masyarakat tentunya penerapan kaidah tersebut diaplikasikan secara riil dalam kehidupan.

Permasalahan selain sejauh mana kaidah-kaidah *maqashid syariah* tersebut diterapkan oleh Bank Syariah Indonesia KC Pettarani Makassar pada produk tabungan mudharabah sehingga kedepannya bisa meminimalisir turunnya tingkat kepercayaan masyarakat. Mengingat Bank Syariah Indonesia KC Pettarani Makassar yang kini semakin mencuat dalam mengembangkan misi bisnisnya dan mengemban misi sosial sehingga operasionalnya harus sejalan dengan keyakinan teologis dan nilai-nilai etis religius lainnya.

Berdasarkan fenomena di atas, menarik untuk dianalisis tentang peningkatan kesejahteraan nasabah melalui kaidah *maqashid syariah* dalam bentuk skripsi dengan

judul “**Implementasi *Maqashid Syariah* dalam Pembiayaan *Murabahah* pada Bank Syariah Indonesia KC Pettarani Makassar**”.

B. Fokus dan Deskripsi Fokus Penelitian

Menyusun sebuah kerangka penelitian untuk menganalisis kajian yang akan diteliti maka diupayakan memberikan deskripsi fokus penelitian ini yang berkaitan implementasi *maqashid syariah* dalam Pembiayaan pada Bank Syariah Indonesia KC Pettarani Makassar. Dalam rangka menyatukan pemahaman dan menghindari multitafsir, maka dirasa perlu untuk menjelaskan hal-hal berikut:

1. Pembiayaan produktif merupakan skim pembiayaan dengan sistem syariah bagi para perusahaan mikro dan kecil untuk keperluan usaha yang didasarkan atas kelayakan usaha dan pengembangan usaha dengan sistem pengembalian angsuran menggunakan jaminan.
2. *Maqashid syariah* dalam hal ini merupakan gagasan-gagasan hukum Islam yang diturunkan Allah swt dengan tujuan yang disarikan ke dalam sumber hukum Islam. Kajian mengenai *maqashid syariah* merujuk kepada perlindungan lima hal yaitu memelihara agama (*hifz al-din*), memelihara jiwa (*hifzh al-nafs*), memelihara akal (*hifzh al-‘aql*), memelihara keturunan (*hifzh al-nasl*) dan memelihara harta (*hifzh al-mal*).
3. Pembiayaan *murabahah* merupakan akad kerjasama usaha antara dua pihak atau lebih dalam menjalankan usaha, di mana masing-masing pihak menyertakan modalnya sesuai dengan kesepakatan, dan bagi hasil atas usaha

bersama diberikan sesuai dengan kontribusi dana atau sesuai kesepakatan bersama.

C. Rumusan Masalah

Berdasarkan latar belakang dan fokus penelitian di atas, maka pokok masalah dalam penelitian ini adalah bagaimana implementasi *maqashid syariah* dalam pembiayaan *murabahah* pada Bank Syariah Indonesia KC Pettarani Makassar? Sehubungan dengan pokok masalah tersebut maka dapat dikembangkan sub masalah sebagai berikut:

1. Bagaimana sistem pembiayaan *murabahah* pada Bank Syariah Indonesia KC Pettarani Makassar?
2. Bagaimana penerapan *maqashid syariah* dalam pembiayaan *murabahah* pada Bank Syariah Indonesia KC Pettarani Makassar?

D. Kajian Pustaka

Kajian penelitian terdahulu dimaksudkan untuk melihat posisi penelitian yang akan dilakukan dengan penelitian yang telah dilakukan sebelumnya baik menyangkut perbedaan maupun persamaannya. Beberapa sumber penelitian terdahulu yang dijadikan sumber dalam penelitian ini adalah:

1. Finarti dan Putra (2015) mengkaji tentang “Implementasi *Maqashid Al-Syari’ah* terhadap Pelaksanaan CSR Bank Islam: Studi Kasus Pada PT. Bank

BRI Syariah.¹¹ Kajian ini menggunakan kombinasi metode riset. Metode kuantitatif digunakan untuk mengukur CSR program pada BRI Syariah yang dikategorikan pada komponen *maqashid syariah* dan metode kualitatif digunakan dalam memproses data dari wawancara, observasi dan pengkajian literatur yang diajukan kepada manajer CSR BRI Syariah. Adapun perbedaan dengan kajian yang akan dilakukan adalah pengukuran pada CSR karena penelitian yang akan dilakukan berfokus kepada pembiayaan *murabahah*.

2. Imana (2019) mengkaji tentang “Implementasi *Maqashid Syari’ah* Sebagai Model Kebijakan Kesejahteraan Masyarakat Pemerintah Kota Malang Periode 2011-2016”.¹² Penelitian ini menggunakan pendekatan kualitatif, jenis studi kasus dengan pengumpulan data menggunakan wawancara, observasi dan dokumentasi. Letak perbedaan dengan kajian yang akan dilakukan yaitu fokus terhadap pembiayaan *murabahah* khususnya pembiayaan produktif.
3. Nurhadi (2018) mengkaji tentang “*Maqashid Ammah* dan *Khashah* Operasional Bank Syariah”.¹³ Kajian ini menggunakan metode kualitatif dan pendekatan deskriptif kualitatif. Fokus utamanya adalah operasional pada bank syariah melalui pendekatan *maqashid ammah* dan *khashah* yang memiliki perbedaan dengan penelitian yang akan dilakukan yaitu kajian pembiayaan *murabahah* dalam implemnetasi *maqashid al-syariah*.

¹¹Aan Finarti dan Purnama Putra, “Implementasi *Maqashid Al-Syariah* terhadap Pelaksanaan CSR Bank Islam: Studi Kasus pada Bank BRI Syariah”, *Share*, Vol. 4, No. 1 (January-June 2015).

¹²Anis Ni’am Imana, “Implementasi *Maqashid Syariah* sebagai Model Kebijakan Kesejahteraan Masyarakat Pemerintah Kota Malang Periode 2011-2016”, *Allintaj*, Vol. 5, No. 2 (September 2019).

¹³Nurhadi, “*Maqashid Ammah* dan *Khashah* Operasional Bank Syariah”, *Jurnal Ekonomi Islam*, Vol. 9, No. 2 (November 2018).

4. Nurnazli (2014) mengkaji tentang “Penerapan *Maqashid Syariah* dalam Produk Perbankan Syariah”.¹⁴ Kajian ini menggunakan metode kualitatif dan pendekatan deskriptif kualitatif. Kajian utamanya tentang produk perbankan dalam tinjauan *maqashid al-syariah* sedangkan pada penelitian yang akan dilakukan mengenai *maqashid al-syariah* dalam pembiayaan *murabahah*.
5. Rinawati dan Rozi (2020) mengkaji tentang “Analisis Tingkat Kesejahteraan Pegawai PT. Greenfield Indonesia dalam Perspektif *Maqashid Syariah* (Studi Kasus pada Pegawai Warga Desa Palaan Kabupaten Malang)”.¹⁵ Metode penelitian kualitatif deskriptif dan pendekatan studi kasus. Letak perbedaan dengan kajian yang dilakukan adalah pembiayaan *murabahah* dalam pengimplementasian *maqashid al-syariah* sedangkan kajian ini mengarah kepada tingkat kesejahteraan pegawai.

Tabel 1.2
Penelitian Terdahulu

No.	Nama Peneliti	Metode dan Pendekatan	Hasil
1	Finarti dan Putra (2015)	Metode kombinasi riset dan pendekatan kualitatif-kuantitatif	Indikator <i>maqashid syariah</i> adalah perlindungan kepada jiwa pada tahun 2012 sebanyak 30 aktivitas menghabiskan Rp 941.305.000. Persentase distribusi pendanaan CSR yaitu 46% dan pada tahun 2013 sebanyak 52 kegiatan

¹⁴Nurnazli, “Penerapan *Maqashid Syariah* dalam Produk Perbankan Syariah”. *Ijtimaiyya*, Vol. 7, No. 1 (Februari 2014).

¹⁵Rinawati dan Rozi. “Analisis Tingkat Kesejahteraan Pegawai PT. Greenfield Indonesia dalam Perspektif *Maqashid Syariah* (Studi Kasus pada Pegawai Warga Desa Palaan Kabupaten Malang)”, *Jurnal Muslim Heritage*, Vol. 5, No. 1 (Mei 2020).

			dengan total pendanaan sebesar Rp 985.870.000, persentase distribusi pendanaan sebesar 50%
2	Imana (2019)	Metode kualitatif dan pendekatan studi kasus	Strategi kebijakan pengembangan masyarakat Kota Malang terdiri atas penjagaan agama, penjagaan akal, penjagaan jiwa, penjagaan keturunan dan penjagaan harta. Secara keseluruhan konsep <i>maqashid syariah</i> yang diterapkan dapat meningkatkan kesejahteraan masyarakat Kota Malang periode 2011-2016
3	Nurhadi (2018)	Metode kualitatif dan pendekatan deskriptif kualitatif	Pemenuhan manusia diwajibkan pada tiga tingkat kebutuhan yaitu primer, sekunder dan tersier. Secara <i>Hifzh al-Din fi al-Dhururiyyat</i> berpedoman kepada al-quran, hadis dan fatwa DSN. <i>Hifzh al-Nafs fi al-Dhururiyyat</i> dengan transaksi akadnya secara psikologis dan sosiologis. <i>Hifzh al-aql fi al-Dhururiyyat</i> dengan transaksi para pihak dituntut harus transparan. <i>Hifzh al-Maal fi al-Dhururiyyat</i> dengan transaksi hanya dalam koridor yang halal secara syariat. <i>Hifzh al-Nasl fi al-Dhururiyyat</i> dengan transaksi halal
4	Nurnazli (2014)	Metode kualitatif dan pendekatan deskriptif kualitatif	<i>Maqasid syariah</i> dan <i>masalah</i> memiliki peran yang sangat urgen sebagai pisau analisis dalam menyelesaikan soal-soal yang berhubungan dengan

			ekonomi Islam. Penyelenggaraan kegiatan usaha berbasis syariah di Indonesia dilandasi oleh fatwa Dewan Syariah Nasional (DSN)
5	Rinawati dan Rozi (2020)	Metode penelitian kualitatif deskriptif dan pendekatan studi kasus.	Pegawai Greenfield belum mencapai kesejahteraan <i>masalah</i> secara maksimal yang dibuktikan dengan tidak terjawabnya semua indikator penelitian yaitu <i>hifzh din, hifzh aql, hifzh nasl dan hifzh mall</i> . Kurangnya pencapaian kesejahteraan <i>masalah</i> beberapa hal di antaranya adalah latar belakang pendidikan

Sumber: Google Scholar (2020).

E. Tujuan Penelitian

Penelitian ini secara umum bertujuan untuk mengetahui implementasi *maqashid syariah* dalam pembiayaan pada Bank Syariah Indonesia KC Pettarani Makassar. Secara khusus penelitian ini bertujuan untuk menjawab permasalahan-permasalahan yang telah dirumuskan, yaitu:

1. Untuk mengetahui sistem pembiayaan *murabahah* pada Bank Syariah Indonesia KC Pettarani Makassar
2. Untuk mengetahui penerapan *maqashid syariah* dalam pembiayaan *murabahah* pada Bank Syariah Indonesia KC Pettarani Makassar

F. Manfaat Penelitian

Sesuai dengan permasalahan yang menjadi fokus penelitian dan tujuan penelitian yang hendak dicapai, maka penelitian ini diharapkan dapat memberikan manfaat berupa:

1. Manfaat Teoretis

Secara teoretis penelitian ini bermanfaat untuk mengembangkan konsep *maqashid syariah*. *Maqasid syariah* pada Bank Syariah Indonesia KC Pettarani Makassar tercermin dari perlindungan lima hal yaitu memelihara agama (*hifz al-din*), memelihara jiwa (*hifzh al-nafs*), memelihara akal (*hifzh al-'aql*), memelihara keturunan (*hifzh al-nasl*) dan memelihara harta (*hifzh al-mal*). Sedangkan pembiayaan merujuk kepada karakteristik pembiayaan syariah, skim pembiayaan syariah dan ragam produk pembiayaan syariah.

2. Manfaat Praktis

Penelitian ini diharapkan memberikan manfaat kepada pihak-pihak terkait seperti:

- a. Bagi Lembaga Keuangan Syariah khususnya Bank Syariah Indonesia KC Pettarani Makassar, penelitian ini dapat dijadikan sebagai pedoman dalam pengambilan keputusan terutama menyangkut kesejahteraan nasabah dan dapat menjadi ukuran implementasi penerapan nilai-nilai *maqashid syariah*.
- b. Bagi nasabah, penelitian ini dapat dijadikan referensi untuk menggunakan produk dan pembiayaan bank syariah, mengingat sistem operasional bank

syariah yang bebas dari unsur-unsur riba (bunga) karena bank syariah menggunakan sistem bagi hasil.

- c. Bagi pemerintah, penelitian ini dapat dijadikan sebagai ukuran pertumbuhan ekonomi mengingat perkembangan perbankan syariah hingga saat ini mengalami perkembangan yang signifikan menunjukkan minat masyarakat akan perbankan syariah sangat besar.
- d. Bagi akademis, penelitian ini bermanfaat dalam pengembangan kajian-kajian literatur, studi-studi lebih lanjut yang menyangkut nilai-nilai maqashid syariah dan kesejahteraan (*maslahah*).

BAB II

TINJAUAN TEORETIS

A. Konsep *Maqashid al-Syariah*

Maqashid al-syariah terdiri dari dua kata yaitu *maqashid* dan *syariah*. Kata *maqashid* merupakan jamak dari kata *maqsad* yang berarti maksud dan tujuan, sedangkan *syariah* memiliki pengertian yaitu hukum-hukum Allah yang ditetapkan untuk manusia agar dipedomani dalam rangka mencapai kebahagiaan dunia-akherat.¹⁶ Dengan demikian *maqashid al-syariah* adalah segala tujuan hukum yang memiliki manfaat untuk manusia dalam mencapai kebahagiaan di dunia dan di akherat.¹⁷

Maqashid al-syariah terdiri atas dua aspek yaitu aspek umum dan aspek tertentu, aspek umum yaitu tujuan dan hikmah diberlakukannya semua dan sebagian *syariah*. Aspek tertentu yaitu tujuan-tujuan yang dibangun untuk memperoleh kemanfaatan kehidupan manusia.¹⁸ Definisi Lainnya menyatakan *maqashid al-syariah* terdapat dua macam yaitu umum dan khusus. Definisi secara umum adalah sejumlah makna dan hikmah yang disimpulkan bagi semua pembuat *syariah* atau sebagiannya, makna khusus adalah hal-hal yang dikehendaki syar'i dalam merealisasikan tujuan-tujuan yang bermanfaat atau untuk memelihara kemaslahatan umum dengan tindakan-tindakan yang khusus.¹⁹

¹⁶Ghofar Sidiq, Teori *Maqashid al-Syariah* dalam Hukum Islam, *Sultan Agung*, Vol. XLIV, No. 118 (Juni-Agustus 2009)..

¹⁷Kahirul Umam, *Ushul Fiqih* (Bandung: Pustaka Setia, 2001), h. 127.

¹⁸Ahcene Lahsasna, *Maqashid al-Syariah In Islamic Finance* (Kuala Lumpur: IBFIM), h. 3

¹⁹Ahmad Sarwat, *Maqashid Syariah* (Jakarta: Rumah Fiqih Publisng, 2019), h. 19-20.

Secara teori segala sesuatu yang disyariatkan oleh Allah swt memiliki tujuan-tujuan yang mengandung hikmah yang begitu mendalam dengan tujuan untuk kemaslahatan manusia dan alam semesta. Sebagaimana firman Allah swt dalam QS al-Ambiya/21: 67,

أَفْ لَكُمْ وَلِمَا تَعْبُدُونَ مِنْ دُونِ اللَّهِ أَفَلَا تَعْقِلُونَ

Terjemahnya:

Dan Kami tidak menciptakan langit dan bumi dan segala apa yang ada di antara keduanya dengan sia-sia.²⁰

Ayat tersebut di atas bermakna bahwa tidak ada hal yang sia-sia dalam penciptaan Allah swt di bumi ini sehingga menjadi tujuan kemaslahatan umat manusia itu sendiri. Dengan demikian, dasar dari diutusnya nabi Muhammad saw sebagai nabi dan rasul di permukaan bumi tentunya membawa ajaran yang baik dan benar sebagai mana firman Allah swt dalam QS al-Ambiya/21: 107,

وَمَا أَرْسَلْنَاكَ إِلَّا رَحْمَةً لِّلْعَالَمِينَ

Terjemahnya:

Dan Kami tidak mengutus engkau (Muhammad) melainkan untuk (menjadi) rahmat bagi seluruh alam.²¹

Ayat di atas bermakna bahwa dalam pengutusan nabi Muhammad ke permukaan bumi membawa syariat Allah swt berupa perintah dan larangan yang terdapat hikmah yang terkandung di dalamnya, hanya saja di antara hikmah tersebut ada yang dikenal dengan mudah karena nashnya jelas, namun sebagiannya ada yang membutuhkan kajian dan analisa. Seperti perintah melaksanakan shalat, seperti firman Allah swt dalam QS al-Ankabut/29: 45,

²⁰Kemenag RI, *Al-Qur'an dan Terjemahnya*, h. 327.

²¹Kemenag RI, *Al-Qur'an dan Terjemahnya*, h. 331.

أَتْلُ مَا أُوحِيَ إِلَيْكَ مِنَ الْكِتَابِ وَأَقِمِ الصَّلَاةَ إِنَّ الصَّلَاةَ تَنْهَىٰ عَنِ الْفَحْشَاءِ وَالْمُنْكَرِ
وَلَذِكْرُ اللَّهِ أَكْبَرُ وَاللَّهُ يَعْلَمُ مَا تَصْنَعُونَ

Terjemahnya:

Bacalah kitab (al-quran) yang telah diwahyukan kepadamu (Muhammad) dan laksanakanlah shalat. Sesungguhnya shalat itu mencegah dari (perbuatan keji dan munkar. Dan (ketahuilah) mengingat Allah (shalat) itu lebih besar (keutamaannya dari ibadah yang lain). Allah mengetahui apa yang kamu kerjakan.²²

Berdasarkan ayat di atas disimpulkan bahwa dibalik syariat perintah mendirikan shalat terdapat tujuan tertentu untuk kemaslahatan manusia dan secara langsung tercantum *maqashid al-syariah* yang di dalamnya dapat ditemukan dalam banyak ayat, hanya saja tidak cukup hanya dengan ayat, dibutuhkan penelitian dan penalaran khusus untuk mengetahuinya seperti mencari *illat* dari sebuah perintah dan larangan.²³

Unsur-unsur *maqashid al-syariah* yang bersifat *naqliy* terdiri atas beberapa hal:

- a. Berita dari Allah swt yang terdapat pada ayat-ayat-Nya menunjukkan bahwa dalam syariat-Nya terdapat nilai-nilai kemaslahatan untuk manusia.
- b. Sifat ar-Rahman dan ar-Rahim dalam berbagai ayat terlihat dari syariat yang ditetapkan-Nya.
- c. Allah swt melakukan sesuatu untuk hamba-Nya

²²Kemenag RI, *Al-Qur'an dan Terjemahnya*, h. 401.

²³Muhammad Sa'ad bin Ahmaad bin Mas'ud al-Yubiy, *Maqashid al-Syariat al-Islamiyyat Wa Alaqatuhi Bi al-Adillat al-Syar'iyyat* (Riyat: Dar al-Hijrat, 1418 H/1990 M), h. 129

d. Berita dari Allah tentang fungsi kitab-Nyaa merupakan landasan dasar syariat manusia untuk mencapai kemaslahatan dunia dan akherat.²⁴

Al-Syathibi membagi *maqashid al-syariah* dalam tiga tingkatan yaitu *maqashid dharuriyyat*, *maqashid hajjiyat* dan *maqashid tahniyyat*. *Dharuriyyat* bermakna harus terpenuhi oleh setiap hamba, ketika tidak terpenuhi maka menimbulkan kerusakan. *Hajjiyyat* bermakna segala sesuatu yang diperlukan dalam menghilangkan kesusahan. *Tahniyyat* bermakna segala sesuatu yang diperoleh untuk kebaikan dan menghindarkan keburukan.²⁵

Sesuai dengan prinsip-prinsip *maqashid al-syariaah*, system Islam menitikberatkan pada dimensi etika, moral, social dan agama demi terciptnya keadilan dan kesetaraan demi kebaikan masyarakat secara keseluruhan.²⁶ Tujuan *maqashid al-syariah* dalam ekonomi dan perbankan syariah memiliki tujuan: a) Stabilitas ekonomi, keuangan dan bisnis, b) Memastikan keadilan dalam bisnis dan keuangan, c) Menyuburkan prinsip keadilan, d) Membangun kontrak dalam memperoleh kekayaan, e) Sirkulasi kekayaan dalam system keuangan, f) Pelestarian dan perlindungan kekayaan, g) Transparansi dalam bisnis dan keuangan, h) Dokumentasi di bidang keuangan Islam, i) Pembangunan dan investasi kekayaan dan j) Mencegah baahaya dan kesulitan dalam bisnis dan keuangan.

²⁴Muhammad Sa'ad bin Ahmaad bin Mas'ud al-Yubiy, *Maqashid al-Syariat al-Islamiyyat Wa Alaqatuhu Bi al-Adillat al-Syar'iyyat*, h. 106.

²⁵Muhammad Deni Putra, *Maqashid al-Syariah dalam Keuangan Islam (Tinjauan Teoretis Atas Pemikiran Dr. Ahcene Lahsasna)*, *Ihtizam Journal of Shariah Economic Research*, Vol. 1, No. 1 (2017).

²⁶Ahcene Lahsasna, *Maqashid al-Syariah In Islamic Finance*, h. 38.

Lahirnya perbankan syariah bertujuan untuk mencapai dan mewujudkan kesejahteraan umat secara luas di dunia dan di akherat. Mengacu pada tujuan tersebut *maqashid al-syariah* menjadi sandaran utama dalam setiap pengembangan operasional dan produk-produk yang ada dalam perbankan syariah. Peninjauan produk-produk dan operasional bank syariah dalam bingkai *maqashid al-syariah* terdiri atas: a) memelihara agama diwujudkan dengan bank syariah menggunakan al-quran, hadis dan hukum Islam lainnya sebagai pedoman dalam menjalankan segala system operasional dan produknya, b) menjaga jiwa diwujudkan dengan penggunaan akad-akad dalam setiap transaksi di bank syariah, c) menjaga akal diwujudkan dengan penjagaan akal pikiran antara nasabah dan pihak bank dengan tidak adanya hal yang ditutup-tutupi melalui pengungkapan secara detail sistem produk yang digunakan, d) menjaga harta diwujudkan dengan produk yang dikeluarkan bank syariah bebas dari unsur-unsur haram dan pengambilan profit yang wajar, dan e) menjaga keturunan diwujudkan dengan terjaganya dana nasabah yang halal akan berdampak pada keturunan melalui terpeliharanya keempat hal di atas.²⁷

B. Konsep Pembiayaan

Secara umum Bank adalah lembaga yang melaksanakan tiga fungsi utama, yaitu menerima simpanan uang, meminjamkan uang, dan memberikan jasa pengiriman uang, atau dikenal sebagai fungsi intermediasi, yaitu kegiatan menghimpun dana dari masyarakat dan menyalurkannya kembali kepada

²⁷Sandy Rizky Pebriadi, aplikasi *Maqashid al-Syariah* dalam Bidang Perbankan Syariah, *Jurnal Ekonomi dan Keuangan Syariah*, Vol. 1, No. 2 (Juli 2017)

masyarakat.²⁸ Di dalam sejarah perekonomian umat Islam, pembiayaan yang dilakukan dengan akad yang sesuai dengan syariah telah menjadi bagian dari tradisi umat islam sejak zaman Rasulullah saw.

Adapun pengertian pembiayaan menurut berbagai literatur yang ada sebagai berikut:

1. Menurut Rifaat Rahmad A. Karim, yang dikutip oleh Antonio, menyatakan bahwa pembiayaan merupakan salah satu tugas pokok bank, yaitu pemberian fasilitas penyediaan dana untuk memenuhi kebutuhan pihak-pihak yang merupakan *deficit* unit.²⁹
2. Menurut Veithzal dan Rivai, menyatakan istilah pembiayaan pada intinya berarti *I Believe, I Trust*, “saya percaya” atau “saya menaruh kepercayaan”. Jadi pembiayaan adalah kepercayaan lembaga pembiayaan selaku shahibul maal menaruh kepercayaannya kepada seseorang untuk melaksanakan amanah yang diberikan.³⁰ Dana tersebut harus digunakan dengan benar, adil, dan harus disertai dengan ikatan dan syarat-syarat yang jelas, dan saling menguntungkan bagi kedua belah pihak, sebagaimana firman Allah awt dalam QS an-Nisa/4: 29,



²⁸Adiwarnman Karim, *Bank Islam Analisis Fiqih dan Keuangan* (Jakarta: PT. Raja Grafindo Persada, 2008), h. 18.

²⁹Antonio Syafi'i, *Bank Syariah dari Teori ke Praktik* (Jakarta: Gema Insani, 2001), h. 160.

³⁰Veithzal & Rivai, *Islamic Financial Management: Teori, Konsep, dan Aplikasi Panduan Praktis untuk Lembaga Keuangan, Nasabah, Praktisi, dan Mahasiswa* (Jakarta: Raja Grafindo Persada, 2008), h. 3.

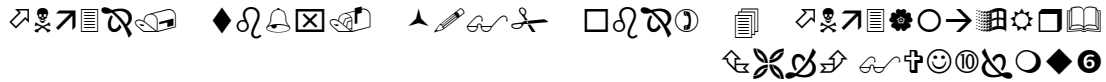

Terjemahnya:

Hai orang-orang yang beriman, janganlah kamu saling memakan harta sesamamu dengan jalan yang batil, kecuali dengan jalan perniagaan yang Berlaku dengan suka sama-suka di antara kamu. dan janganlah kamu membunuh dirimu; Sesungguhnya Allah adalah Maha Penyayang kepadamu.³¹

3. Menurut Undang-Undang No. 21 tahun 2008 tentang Perbankan Syariah pasal 1 angka 25 menjelaskan bahwa, pembiayaan adalah penyediaan dana atau tagihan yang dipersamakan dengan itu berupa:³²
 - a. Transaksi bagi hasil dalam bentuk *mudharabah* dan *musyarakah*;
 - b. Transaksi sewa-menyewa dalam bentuk *ijarah* atau sewa beli dalam bentuk *ijarah muntahiya bittamlik*;
 - c. Transaksi jual beli dalam bentuk piutang *murabahah*, *salam*, dan *istishna*’;
 - d. Transaksi pinjam-meminjam dalam bentuk piutang *qardh*; dan
 - e. Transaksi sewa-menyewa jasa dalam bentuk *ijarah* untuk transaksi multi jasa.
4. Menurut Undang-Undang No. 10 tahun 1998 tentang Perbankan menerangkan bahwa, pembiayaan berdasarkan Prinsip Syariah adalah penyediaan uang atau tagihan yang dipersamakan dengan itu berdasarkan persetujuan atau kesepakatan antara bank dengan pihak lain yang mewajibkan pihak yang dibiayai untuk

³¹Kemenag RI, *Al-Qur’an dan Terjemahnya*, h. 83.

³²Tim Citra Umbara, *UU RI No. 6 Tahun 2006 Tentang Bank Indonesia & UU RI No. 21 Tahun 2008 Tentang Perbankan Syariah* (Bandung: Citra Umbara, 2009), h. 423.

mengembalikan uang atau tagihan tersebut setelah jangka waktu tertentu dengan imbalan atau bagi hasil.³³

Selanjutnya pembagian sistem pembiayaan bank syariah di kategorikan ke dalam tiga jenis sistem pembiayaan sebagai berikut:³⁴

1. Pembiayaan modal kerja

Pembiayaan modal kerja adalah pembiayaan untuk memenuhi kebutuhan; peningkatan produksi, baik dari segi kuantitatif yaitu jumlah hasil produksi maupun secara kualitatif yaitu peningkata kualitas atau mutu hasil produksi, serta untuk keperluan perdagangan atau peningkatan *utility of place* dari suatu barang.

Unsur-unsur modal kerja terdiri atas komponen-kompenen alat likuid (*cash*), piutang dagang (*receivable*), dan persediaan (*inventory*), yang umumnya terdiri atas persediaan bahan baku (*raw material*), persediaan barang dalam proses (*work in process*), dan persediaan barang jadi (*finished goods*).

2. Pembiayaan Investasi

Pembiayaan investasi diberikan kepada para nasabah untuk keperluan investasi, yaitu keperluan penambahan modal guna mengadakan rehabilitas, perluasan usaha, atau pun pendirian proyek baru. Dalam pembiayaan investasi bank syariah menggunakan prinsip *musyarakah mutanaqihah* (penyertaan), dan secara bertahap bank melepaskan penyertaannya dan pemilik perusahaan akan mengambil alih kembali, baik yang berasal dari setoran pemegang saham yang ada maupun

³³Tim Citra Umbara, *UU RI No. 6 Tahun 2006 Tentang Bank Indonesia & UU RI No. 21 Tahun 2008 Tentang Perbankan Syariah*, h. 425.

³⁴Antonio Syafi'i, *Bank Syariah dari Teori ke Praktik*, h. 163-168.

dengan mengundang pemegang saham baru. Metode lain yang dapat digunakan bank syariah dalam pembiayaan investasi adalah *alijarah al-muntahia bit-tamlik*, yaitu menyewakan barang modal dengan opsi kepemilikan di akhir periode.

3. Pembiayaan Konsumtif

Pembiayaan konsumtif diperlukan oleh pengguna dana untuk memenuhi kebutuhan konsumsi dan akan habis dipakai untuk memenuhi kebutuhan tersebut. Pada umumnya bank konvensional membatasi pemberian kredit untuk pemenuhan barang tertentu yang dapat disertai dengan bukti kepemilikan yang sah, seperti rumah dan kendaraan bermotor, yang kemudian menjadi barang jaminan utama. Sedangkan bank syariah dapat menyediakan pembiayaan komersil untuk pemenuhan kebutuhan barang konsumsi dengan menggunakan prinsip-prinsip sebagai berikut:

- a. Jual-beli dengan angsuran (*Al-bai' bi tsaman ajil*)
- b. Sewa-beli (*Al-ijarah al-muntahia bit-tamlik*)
- c. *Al-musyarakah mutanaqhisah* serta kebutuhan jasa (*ar-rahan*)

Bank syariah dapat membantu memenuhi seluruh kebutuhan modal kerja tersebut bukan dengan meminjamkan uang, melainkan dengan menjalin hubungan partnership dengan nasabah, dimana bank bertindak sebagai penyandang dana (*shahibul maal*), sedangkan nasabah sebagai pengusaha (*mudharib*).

C. Skim Murabahah

Pembiayaan *murabahah* adalah jual beli barang dengan menyatakan harga perolehan keuntungan (*margin*) yang disepakati oleh penjual dan pembeli.³⁵ Dalam pembiayaan *murabahah* penjual harus memberitahu harga produk yang ia beli dan menentukan suatu tingkat keuntungan sebagai tambahannya. Dalam dunia perbankan Islam, pembiayaan ini umumnya diterapkan pada produk pembiayaan secara berkelanjutan seperti untuk pembelian barang atau usah modal kerja. Pembiayaan *murabahah* dapat dilakukan untuk pembelian secara pemesanan atau biasa disebut sebagai *murabahah* kepada pemesan pembelian (KPP).

Pembiayaan *murabahah* selalu dilakukan dengan cara pembayaran cicilan. Untuk harta jualnya ditentukan dalam akad jual beli dan jika disepakati tidak dapat berubah selama berlakunya akad. Berdasarkan sumber daya yang digunakan, pembiayaan *murabahah* secara garis besar dapat dibedakan menjadi tiga kelompok yaitu:³⁶

1. Pembiayaan *murabahah* yang didanai dengan URIA (*Unrestricted Investment Account* = investasi tidak terikat).
2. Pembiayaan *murabahah* yang didanai dengan RIA (*Restricted Investment Account* = investasi terikat).
3. Pembiayaan *murabahah* yang didanai dengan modal bank.

Dasar hukum yang dapat dijadikan rujukan dasar *murabahah*, seperti firman Allah swt dalam QS al-Baqarah/2: 275,

³⁵Kasmir. *Manajemen Perbankan* (Jakarta: PT RajaGrafindo Persada, 2010), h. 23.

³⁶Muhammas Syarif Surbakti, *Manajemen Risiko Perbankan Syariah* (Jakarta: PT. Bank Muamalat Indonesia, Tbk), h. 132.

عَنْ سُهَيْبِ رَضِيَ اللَّهُ عَنْهُ أَنَّ النَّبِيَّ صَلَّى اللَّهُ عَلَيْهِ وَسَلَّمَ قَالَ : ثَلَاثٌ فِيهِنَّ
الْبِرْكَةُ : الْبَيْعُ إِلَى أَجَلٍ وَالْمُقَارَضَةُ وَخَطُّ الْبُرِّ بِالشَّعِيرِ لِلنَّيْتِ لَا لِلْبَيْعِ (رواه ابن ما
جه)

Artinya:

Dari Suhaib Ar Rumi r.a., bahwa Rasulullah saw bersabda, “ tiga hal yang didalamnya terdapat keberkatan: jual beli secara tangguh, muqaradhah (mudharabah), dan mencampur gandum dengan tepung untuk keperluan rumah, bukannya untuk dijual”. (H.R. Ibnu Majah).

Berdasarkan hadis di atas Rasulullah saw menerangkan bahwa pembiayaan itu merupakan pekerjaan yang mulia asalkan jelas porsinya, seperti halnya pembiayaan *murabahah* yang telah jelas akadnya yang berdasarkan prinsip syariah. Adapun syarat-syarat dalam pembiayaan *murabahah* di antaranya yaitu:³⁸

1. Penjual memberitahu biaya modal kepada nasabah.
2. Kontrak pertama harus sah sesuai dengan rukun yang ditetapkan.
3. Kontrak harus bebas dari riba.
4. Penjual harus menjelaskan kepada pembeli bila terjadi cacat barang sesudah pembelian.
5. Penjual harus menyampaikan semua hal yang berkaitan dengan pembelian, misalnya jika pembelian dilakukan secara hutang.

Secara prinsip jika syarat (1), (4), atau (5) tidak dipenuhi maka pembeli memiliki pilihan:

1. Melanjutkan pembelian seperti apa adanya.

³⁸Antonio Syafi'i, *Bank Syariah dari Teori ke Praktik*, h. 160.

2. Kembali kepada penjual dan menyatakan ketidaksetujuan atas barang yang dijual.
3. Membatalkan kontrak.

Jual beli *murabahah* di atas hanya untuk barang atau produk yang telah dikuasai atau dimiliki oleh penjual pada waktu negosiasi dan kontrak. Bila produk tersebut tidak dimiliki penjual, sistem yang digunakan adalah murabahah kepada pemesan pembelian (*murabahah* KPP), hal ini dinamakan demikian karena si penjual semata-mata mengadakan barang untuk memenuhi kebutuhan pembeli yang memesannya.

D. Jual-Beli

Secara bahasa jual beli berarti pertukaran sesuatu dengan sesuatu. Kata *al-ba'i* (jual) dan *al-syira* (beli) dipergunakan biasanya dalam pengertian yang sama, tetapi mempunyai makna yang bertolak belakang.³⁹ Secara istilah menurut madzhab Hanafiyah, jual beli adalah pertukaran harta dengan harta dengan menggunakan cara tertentu. Pertukaran harta dengan harta di sini, diartikan dengan harta yang memiliki manfaat serta terdapat kecenderungan manusia untuk menggunakannya. Cara tertentu yang dimaksud adalah shighat atau ungkapan *ijab* dan *qabul*.⁴⁰

Badawi mengatakan bahwa kata *buyu'* berarti jual beli. Sering dipakai dalam bentuk *jama'* karena jual beli itu beraneka ragam bentuknya. Sedangkan *bai'* secara istilah ialah pemindahan hak milik dari satu orang ke orang lain dengan imbalan

³⁹Sayyid Sabiq, *fiqh Sunnah* (Bandung: al-Ma'arif, 1996), h. 44

⁴⁰Dimyauddin Djuwaini, *Pengantar Fiqih Muamalah* (Yogyakarta: Pustaka Pelajar, 2008), h. 69.

harga. Adapun *syira'* (pembelian) adalah penerimaan barang yang dijual (dengan menyerahkan harganya kepada si penjual). Dan seringkali masing-masing dari dua kata tersebut (*bai'* dan *syira'*) diartikan sebagai jual beli.⁴¹

Berdasarkan pemaparan berbagai definisi di atas, maka dapat diambil kesimpulan bahwa jual beli secara terminalogi atau istilah adalah tukar menukar harta dengan harta, biasanya berupa barang dengan uang yang dilakukan secara suka sama suka dengan akad tertentu dengan tujuan untuk memiliki barang tersebut. Objek jual beli berupa barang yang diperjual belikan dan uang pengganti barang tersebut. Hal ini berbeda dengan sewa-menyewa atau ijarah yang objeknya berupa mamfaat suatu barang atau jasa. Suka sama suka merupakan kunci dari transaksi jual beli, karena tanpa adanya kesukarelaan dai masing-masing pihak atau salah satu pihak, maka jual bei tidak sah.

Jual beli sebagai bagian dari mu'amalah mempunyai dasar hukum yang jelas, baik dari al-Quran, al-Sunnah dan telah menjadi ijma' ulama dan kaum muslimin. Bahkan jual beli bukan hanya sekedar mu'amalah, akan tetapi menjadi salah satu media untuk melakukan kegiatan untuk saling tolong menolong sesama manusia. Rukun jual beli ada tiga, yaitu akad (*ijab qabul*), orang-orang yang berakad (penjual dan pembeli), dan *ma'qud 'alaih* (objek akad).

Jual beli dinyatakan sah apabila memenuhi rukun dan syarat jual beli. Rukun jual beli berarti sesuatu yang harus ada dalam jual beli. Apabila salah satu rukun jual

⁴¹Abdul Azhim bin Badawi al-Khalafi, *al-Wajiz fi Fiqh al-Sunnah wa al-Kitab al-Aziz*, terj. Ma'ruf Abdul Jalil (Jakarta: Pustaka as-Sunnah, 2007), h. 649.

beli tidak terpenuhi, maka jual beli tidak dapat dilakukan. Menurut sebagian besar ulama, rukun jual beli ada tiga macam, yaitu:

1. Dua pihak membuat akad penjual dan pembeli
2. Objek akad (barang dan harga)
3. Ijab qabul (perjanjian/persetujuan)

Hal ini dijelaskan oleh Allah dalam QS al-Nisa/4: 29,

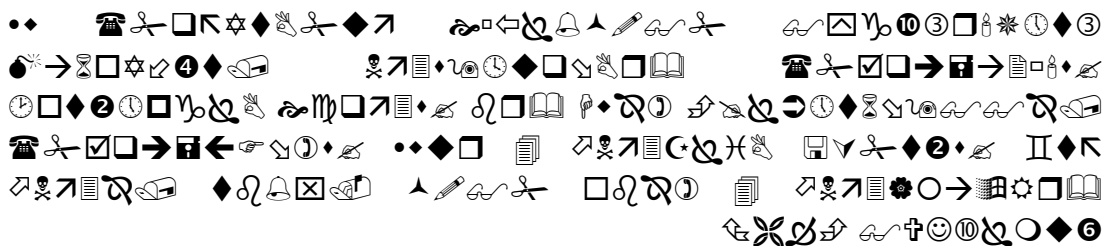

Terjemahnya:

Hai orang-orang yang beriman, janganlah kamu saling memakan harta sesamamu dengan jalan yang batil, kecuali dengan jalan perniagaan yang Berlaku dengan suka sama-suka di antara kamu. dan janganlah kamu membunuh dirimu; Sesungguhnya Allah adalah Maha Penyayang kepadamu.⁴²

Allah melarang swt hamba-hamba-Nya yang beriman memakan harta sebagian mereka terhadap sebagian lainnya dengan bathil, yaitu dengan berbagai macam usaha yang tidak syar'i seperti riba, Judi dan berbagai hal serupa yang penuh tipu daya, sekalipun pada lahirnya cara-cara tersebut berdasarkan keumuman hukum syar'i, tetapi diketahui oleh Allah dengan jelas bahwa pelakunya hendak melakukan tipu muslihat terhadap riba. Sehingga Ibnu Jarir berkata: "Diriwayatkan dari Ibnu `Abbas tentang seseorang yang membeli baju dari orang lain dengan mengatakan jika

⁴²Kemenag RI, *Al-Qur'an dan Terjemahnya*, h. 35.

anda senang, anda dapat mengambilnya, dan jika tidak, anda dapat mengembalikannya dan tambahkan satu dirham.” Itulah yang difirmankan oleh Allah: *laa ta'kuluu amwaaalakum bainakum bil baathili*. Janganlah kamu saling memakan harta sesamamu dengan jalan yang bathil.⁴³

Adapun syarat jual beli menurut pandang ulama yaitu:⁴⁴

1. Syarat jual beli menurut madzhab Hanafiyah. Dalam akad jual beli harus disempurnakan empat syarat, yaitu: Syarat In'iqad (dibolehkan oleh syar'i) Syarat Nafadz (harus milik pribadi sepenuhnya) Syarat Umum (terbebas dari cacat) Syarat Luzum (Syarat yang membebaskan dari khiyar)
2. Syarat jual beli menurut madzhab Malikiyah merumuskan 3 macam syarat jual beli, yaitu: Aqad, Sighat, Obyek Jual Beli.
3. Syarat jual beli menurut madzhab Syafi'iyah merumuskan dua kelompok persyaratan jual beli, yaitu: Ijab Qabul Obyek Jual beli
4. Menurut Madzhab Hanabilah merumuskan tiga kategori syarat jual beli, yaitu: Aqid, Sighat, dan Obyek Jual Beli.

E. *Margin Keuntungan*

Secara teknis yang dimaksud dengan *margin* keuntungan adalah presentase tertentu yang ditetapkan pertahun perhitungan margin keuntungan secara harian, maka jumlah hari dalam setahun ditetapkan 30 hari, perhitungan margin keuntungan secara

⁴³Hendi Suhendi, *Fiqih Muamalah* (Jakarta: PT. Rajawali Pers, 2014), h. 70.

⁴⁴Rosalinda, *Fiqh Ekonomi Syariah, Prinsip dan Impementasisnya Pada Sektor Keuangan Syaria* (Jakarta: Rajagrafindo Persada, 2016), h. 65.

bulanan, maka setahun ditetapkan 12 bulanan.⁴⁵ Pandangan lainnya tentang *profit margin* yaitu besarnya keuntungan operasi yang dinyatakan dalam prosentase dan jumlah penjualan bersih. *Profit Margin* ini mengukur tingkat keuntungan yang dapat dicapai oleh perusahaan dihubungkan dengan penjualannya.⁴⁶

Margin yaitu angka ini menunjukkan berapa besar persentase pendapatan bersih yang diperoleh dari setiap penjualan. Semakin besar rasio ini semakin baik karena dianggap kemampuan perusahaan dalam mendapatkan laba cukup tinggi.⁴⁷ *Margin* yaitu sebuah rasio yang mengukur seberapa banyak keuntungan operasional bisa diperoleh dari setiap penjualan.⁴⁸ *Margin* adalah kenaikan bersih dari aset bersih sebagai akibat dari memegang aset yang mengalami peningkatan nilai selama periode yang dipilih oleh pernyataan pendapatan. Keuntungan juga bisa diperoleh dari pemindahan saling tergantung insidental yang sah dan yang tidak saling tergantung, kecuali transfer yang tidak saling tergantung dengan pemegang saham, atau pemegang- pemegang rekening investasi tak terbatas dan yang setara dengannya.⁴⁹

Bank Syariah dan Lembaga Keuangan Syariah sebagai penjual dalam menawarkan harga jual berdasarkan harga pokok yang diberitahukan secara jujur ditambah dengan keuntungan yang diharapkan dari nasabah yang bertindak sebagai pembeli. Sedangkan pembeli melakukan penawaran sebesar harga pokok yang

⁴⁵Adiwarman Karim, *Bank Islam Analisis Fiqih dan Keuangan* (Jakarta: PT.Raja Grafindo Persada, 2004), h. 55.

⁴⁶S. Munawir, *Analisa Laporan Keuangan* (Yogyakarta: Liberty, 2007), h. 89.

⁴⁷Sofyan Syafri Harahap, *Teori Akuntansi* (Jakarta: Raja Grafindo Persada, 2007), h. 134.

⁴⁸Suad Husnan dan Een Pudjiastuti, *Dasar-Dasar Manajemen Keuangan* (Yogyakarta: AMP YKPN, 2004), h. 74.

⁴⁹Sri Dwi Anggadini, "Penetapan Margin Murabahah Pada BMT As-Salam Pacet Cianjur" *Majalah Ilmiah UNIKOM*, Vol. 9, No. 2 (2010).

ditambah dengan keuntungan yang diinginkan oleh nasabah. Bank Syariah menetapkan margin keuntungan terhadap produk-produk pembiayaan yang pembiayaan berbasis *Natural Certaint Contracts* (NCC), yakni akad bisnis yang memberikan kepastian pembayaran, baik dari segi jumlah maupun waktu, seperti pembiayaan *murabahah*, *ijarah muntahia bit tamlik*, *salam* dan *istishna*'.

Pada dasarnya mekanisme penetapan margin keuntungan murabahah yang berlaku pada bank syariah yaitu ditetapkan dalam rapat *Asset Liability Management Committee* (ALCO). Penetapan *margin* keuntungan pembiayaan *murabahah* berdasarkan rekomendasi, usul, dan saran dari tim ALCO Bank syariah dengan mempertimbangkan beberapa hal yaitu; *Direct competitor's Market Rate* (DCMR), *In Direct Competitor's Market Rate* (ICMR), *Expected Competitive Return for Investor* (ECRI), *Acquiring Cost*, dan *Overhead Cost*.⁵⁰

1. *Direct Competitor's Market* (DCMR)

Yang dimaksud *Direct Competitor's Market Rate* adalah tingkat margin keuntungan rata-rata perbankan syariah, atau tingkat margin keuntungan rata-rata beberapa bank syariah yang ditetapkan dalam rapat ALCO sebagai kelompok kompetitor langsung atau tingkat margin keuntungan bank syariah tertentu yang ditetapkan dalam rapat ALCO sebagai kompetitor langsung terdekat.

2. *Indirect Competitor's Market Rate*

⁵⁰Isnaliana, "Penetapan Margin Keuntungan Murabahah: Analisis Komparatif Bank Muamalat Indonesia dan Bank Aceh Syariah", *Share*, Volume 4, Number 2 (July - December 2015): 229-244.

Yang dimaksud dengan *Indirect Competitor's Market Rate* (ICMR) adalah tingkat suku bunga rata-rata perbankan konvensional yang dalam rapat ALCO ditetapkan sebagai kelompok kompetitor tidak langsung atau tingkat rata-rata suku bunga bank kompetitor tidak langsung yang terdekat.

3. *Expected Competitive Return for Investors* (ECRI)

Yang dimaksud dengan *Expected Competitive Return for Investors* (ECRI) adalah target bagi hasil kompetitif yang diharapkan dapat diberikan kepada dana pihak ketiga.

4. *Acquirin Cost*

Yang dimaksud dengan *Acquirin Cost* adalah biaya yang dikeluarkan oleh bank yang langsung terkait dengan upaya yang memperoleh dana pihak ketiga.

5. *Overhead Cost*

Yang dimaksud dengan *Overhead Cost* adalah biaya yang dikeluarkan oleh bank yang tidak langsung terkait dengan upaya untuk memperoleh dana pihak ketiga.

F. *Kerangka Konseptual*

Fungsi dan peran Bank Syariah Indonesia KC Pettarani Makassar adalah menghimpun dan meyalurkan dana kepada masyarakat. Dalam operasionalnya berorientasi pada keadilan sosial. Operasional dan produknya berdasarkan *maqashid al-syariah* berupa memelihara agama (*hifz al-din*), memelihara jiwa (*hifzh al-nafs*), memelihara akal (*hifzh al-'aql*), memelihara keturunan (*hifzh al-nasl*) dan memelihara harta (*hifzh al-mal*).

Melalui penerapan *maqashid al-khamsah* dalam pembiayaan menciptakan sistem ekonomi yang berkeadilan sesuai dengan prinsip-prinsip syariah. Dengan demikian, kerangka konseptual penelitian ini digambarkan pada bagan 2.1 berikut ini.

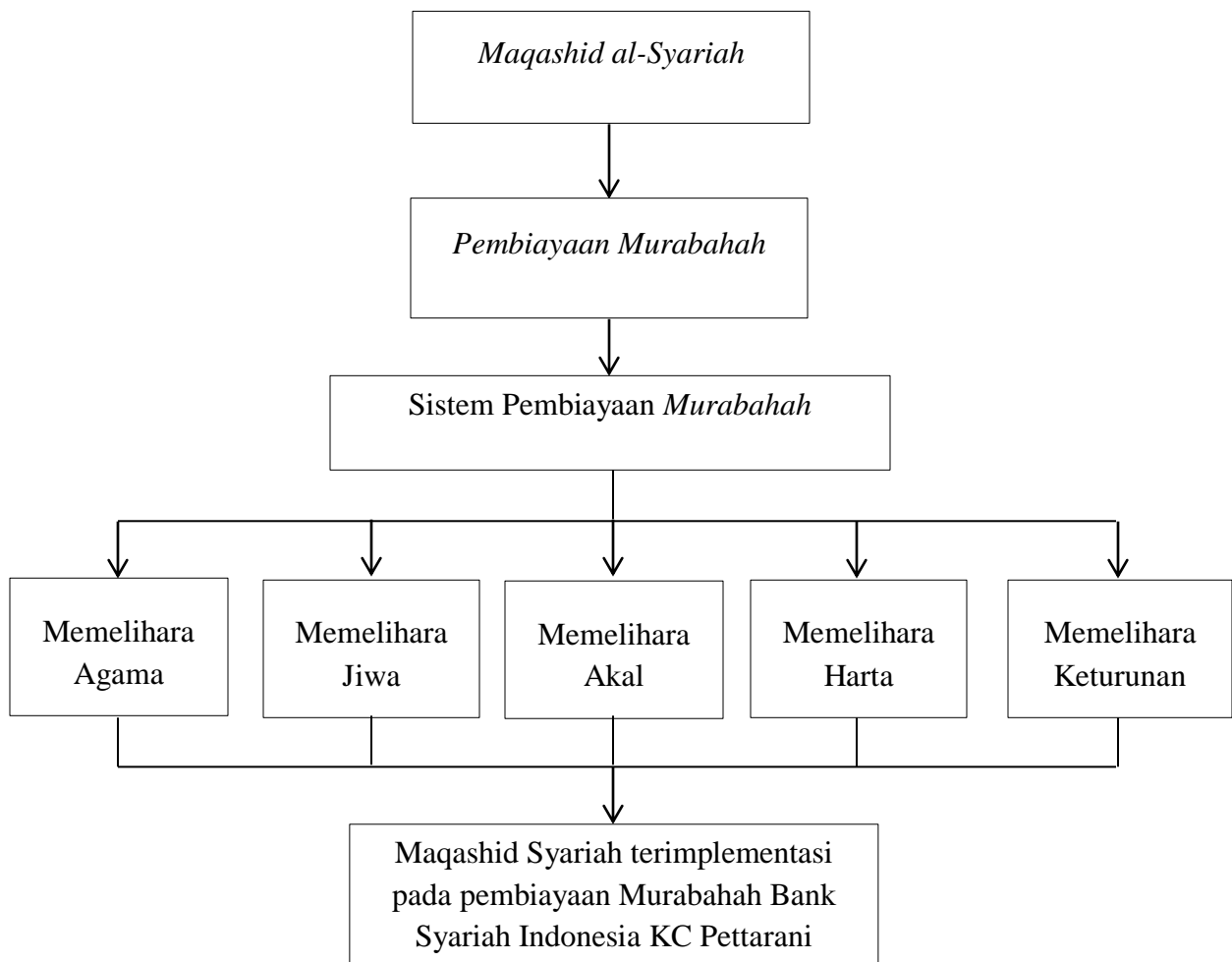

Gambar 2.1 Bagan Kerangka Konsep

BAB III

METODE PENELITIAN

A. Jenis dan Lokasi Penelitian

1. Jenis Penelitian

Penelitian ini adalah penelitian kualitatif. Penelitian kualitatif yaitu penelitian yang bermaksud untuk memahami fenomena tentang apa yang dialami oleh subjek penelitian. Misalnya perilaku, persepsi, motivasi, tindakan dan lain-lain secara holistik serta dengan cara deskripsi dalam bentuk kata-kata dan bahasa, pada suatu konteks khusus yang alamiah dan dengan memanfaatkan berbagai metode alamiah.⁵¹

Penelitian kualitatif merupakan penelitian yang berhubungan dengan ide, persepsi, pendapat, kepercayaan orang yang akan diteliti dan kesemuanya tidak dapat di ukur dengan angka. Dalam penelitian ini, teori yang digunakan dalam penelitian tidak dipaksakan untuk memperoleh gambaran seutuhnya mengenai suatu hal menurut pandangan manusia yang telah diteliti. Dalam penelitian kualitatif tidak menggunakan alat-alat yang mewakili jumlah, intensitas atau frekuensi. Peneliti menggunakan dirinya sendiri sebagai perangkat penelitian, mengupayakan kedekatan dan keakraban antara dirinya dengan obyek atau subyek penelitiannya.⁵²

2. Lokasi Penelitian

Lokasi penelitian pada Bank Syariah Indonesia KC Pettarani Makassar.

⁵¹Lexi J. Moleong, *Metodologi Penelitian Kualitatif* (Bandung: Remaja Rosdakarya, 2016), h. 6.

⁵²Basuki Sulistyono, *Metode Penelitian* (Jakarta: Wedatama Widya Sastra dan Fakultas Ilmu Pengetahuan Budaya Universitas Indonesia, 2006), h. 24.

Adapun pertimbangan memilih lokasi ini adalah berdasarkan observasi awal peneliti, ditemukan bahwa Bank Syariah Indonesia KC Pettarani Makassar menggunakan *maqashid al-syariah* dalam operasional dan produknya, khususnya pembiayaan *murabahah*.

B. Pendekatan Penelitian

Pendekatan yang digunakan dalam penelitian ini yaitu pendekatan *fenomenologi* yaitu penelitian yang sistematis, komprehensif dan praktis sebagai sebuah pendekatan yang berguna untuk menangkap berbagai gejala (fenomena) dalam dunia sosial.⁵³ Selain itu fenomenologi diartikan sebagai “ilmu pengetahuan tentang penggambaran seseorang pada apa yang dilihat, dirasakan serta diketahuinya dalam *immediate awareness* dan *experience*. Dengan proses penggambaran tersebut, membawanya pada pengungkapan “*phenomenal consciousness*” (kesadaran fenomenal, kesadaran mengenai fenomena) melalui ilmu pengetahuan dan filsafat, menuju ke “*the absolute knowledge of the absolute*”.⁵⁴

Penelitian ini menjelaskan fenomena yang berkembang pada nasabah, utamanya kesejahteraan. Dengan begitu, nasabah dapat menangkap bahwa realitas yang mereka tampilkan sebagai suatu bentuk kesadaran sekaligus sebagai nilai dari eksistensi diri nasabah dalam penggunaan produk perbankan syariah. Dan juga beberapa elemen yang terkait tentang kedua hal tersebut.

⁵³Nindito Stefanus, Fenomenologi Alferd Schutz: Studi tentang Kontruksi Makna dan Realitas dalam Ilmu Sosial, *Jurnal Ilmu Komunikasi* Volume 2, Nomor I, (Juni 2005). h. 79

⁵⁴ Mhd. Halkis, *Konstelasi Politik Indonesia: Pancasila dalam Analisis Fenomenologi Hermeneutika* (Jakarta: Obor, 2017), h. 42.

C. *Sumber Data*

Sumber data yang digunakan penulis dalam penelitian ini adalah terdiri dari dua jenis data yaitu:

1. **Data Primer**

Data primer adalah data yang utama atau data penting, biasa juga disebut data mentah karena diperoleh dari hasil penelitian lapangan secara langsung, yang masih memerlukan pengolahan lebih lanjut barulah data tersebut memiliki arti.⁵⁵ Sumber data primer adalah data yang diperoleh secara langsung dengan penelitian melalui wawancara mendalam, pengamatan langsung serta peneliti terlibat. Dalam penelitian ini pemilihan informan menggunakan teknik *purposive sampling*. *Purposive sampling* yaitu penentuan sampel berdasarkan tujuan tertentu dengan syarat-syarat yang harus dipenuhi.⁵⁶ Sumber data dari penelitian ini adalah pihak Bank Syariah Indonesia KC Pettarani Makassar dengan kriteria:

- a. Sedang menangani pembiayaan *murabahah* Bank Syariah Indonesia KC Pettarani Makassar
- b. Mengerti tentang operasional pembiayaan *murabahah* Bank Syariah Indonesia KC Pettarani Makassar

⁵⁵Muhammad Teguh, *Metodologi Penelitian Ekonomi Teori dan Aplikasi* (Jakarta: PT. Raja Grafindo Persada, 2005), h. 122.

⁵⁶Suharsimi Arikunto, *Prosedur Penelitian: Suatu Pendekatan Praktek* (Jakarta: PT. Rineka Cipta, 2010), h. 183.

2. Data Sekunder

Data sekunder adalah data pendukung, yang jenis data ini diperoleh dan digali melalui hasil pengolahan pihak kedua dari hasil lapangan, misalnya informan yang tidak berkaitan langsung dengan objek penelitian, tetapi mengetahui bagi hasil pertanian. Disisi lain, data sekunder diperoleh dari referensi, baik berupa majalah, jurnal, buku-buku, maupun berbagai hasil penelitian yang relevan. Sumber sekunder adalah sumber data yang diperoleh dengan cara membaca, mempelajari, dan memahami melalui media lain yang bersumber dari literatur.

D. Metode Pengumpulan Data

Metode pengumpulan data yang digunakan untuk mengumpulkan data dalam penelitian kualitatif pada umumnya menggunakan teknik wawancara, dan dokumentasi. Atas dasar konsep tersebut, metode pengumpulan data dalam penelitian ini dipaparkan sebagai berikut:

1. Wawancara

Wawancara adalah percakapan dengan maksud tertentu, percakapan itu dilakukan oleh dua pihak, yaitu pewawancara (*interviewer*) yang mengajukan pertanyaan dan yang diwawancarai (informan) yang memberikan jawaban atas pertanyaan itu.⁵⁷ Dalam hal ini peneliti akan mewawancarai pihak-pihak yang dianggap relevan dengan penelitian ini. Wawancara yang digunakan adalah wawancara tidak tersruktur, dimana peneliti bebas menentukan fokus masalah

⁵⁷Lexy J. Moleong, *Metodologi Penelitian Kualitatif*, h. 186.

wawancara dan kegiatan wawancara mengalir seperti dalam percakapan biasa, yakni mengikuti dan menyesuaikan dengan kondisi dan situasi informan.⁵⁸

2. Dokumentasi

Teknik pengumpulan melalui dokumentasi merupakan pelengkap dalam penelitian kualitatif setelah teknik observasi dan wawancara. Dokumentasi adalah cara mendapatkan data dengan mempelajari dan mencatat buku-buku, arsip atau dokumen, dan hal-hal yang terkait dengan objek penelitian.⁵⁹ Adapun dokumen yang dibutuhkan disini adalah terkait dengan masalah yang akan diteliti.

E. Instrumen penelitian

Dalam penelitian kualitatif, penulis adalah instrumen utama dalam penggalian dan eksplorasi data yang bersifat naturalistik di lapangan. Instrumen lain yang digunakan adalah:

1. Pedoman wawancara yaitu daftar pertanyaan dalam melakukan tanya jawab atau dialog langsung dengan informan.
2. Studi Dokumentasi yaitu: data yang diperoleh di lapangan berupa dokumen-dokumen penting terkait dengan topik penelitian.

⁵⁸Iskandar, *Metodologi Penelitian pendidikan dan Sosial (Kualitatif dan kuantitatif)* (Jakarta: Gaung Persada Press, 2009), h. 217.

⁵⁹A. Kadir Ahmad, *Dasar-dasar Metodologi Penelitian Kualitatif* (Makassar: Indobis Media Centre, 2003), h. 106.

F. Teknik Pengolahan dan Analisis Data

Metode analisis data yang relevan dalam penelitian ini adalah dengan pendekatan studi fenomenologi, sebagai berikut:⁶⁰

1. Peneliti memulai dengan mendeskripsikan secara menyeluruh pengalamannya.
2. Peneliti kemudian menemukan pernyataan (dalam wawancara) tentang bagaimana orang-orang memahami topik, rinci pernyataan-pernyataan tersebut (horisonalisasi data) dan perlakukan setiap pernyataan memiliki nilai yang setara, serta mengembangkan rincian tersebut dengan tidak melakukan pengulangan atau tumpang tindih.
3. Pernyataan-pernyataan tersebut kemudian dikelompokkan ke dalam unit-unit bermakna (*meaning unit*), peneliti merinci unit-unit tersebut menuliskan sebuah penjelasan teks (*textural description*) tentang pengalamannya, termasuk contoh-contohnya secara seksama.
4. Peneliti kemudian merefleksikan pemikirannya dan menggunakan variasi imajinatif (*imaginative variation*) atau deskripsi struktural (*structural description*), mencari keseluruhan makna yang memungkinkan dan melalui.

G. Pengujian Keabsahan Data Penelitian

Agar dapat dipertanggungjawabkan, data-data yang diperoleh perlu terlebih dahulu dengan menguji keabsahan data. Teknik pemeriksaan keabsahan data

⁶⁰Engkus Kuswarno, *Metodologi Penelitian Komunikasi "Fenomenologi" (Konsepsi, Pedoman, dan Contoh Penelitiannya)* (Bandung: Widya Pedjajaran, 2009). h. 72.

(validitas data) dalam penelitian ini adalah teknik triangulasi. Teknik triangulasi menyatakan bahwa teknik triangulasi merupakan teknik pengumpulan data data dan sumber yang telah ada. Bila penelitian melakukan pengumpulan data dengan triangulasi, maka sebenarnya peneliti mengumpulkan data yang sekaligus menguji kredibilitas data, yaitu mengecek kredibilitas data dengan berbagai teknik pengumpulan data dan berbagai sumber data.⁶¹

Lebih lanjut dijelaskan pembagian teknik triangulasi yaitu sebagai berikut:

1. Triangulasi teknik, berarti menggunakan pengumpulan data yang berbeda-beda untuk mendapatkan data dari sumber data yang sama. Peneliti menggunakan observasi partisipatif, wawancara mendalam, dan dokumentasi untuk sumber data yang sama secara serempak.
2. Triangulasi sumber berarti, untuk mendapatkan data dari sumber yang berbeda-beda dengan teknik yang sama.⁶²

Peneliti melakukan pengumpulan berbagai data dengan sumber yang sama yaitu yang telah diperoleh dari melakukan pengumpulan data dari Bank Syariah Indonesia KC Pettarani Makassar, selanjutnya melakukan teknik data triangulasi sebagai langkah uji keabsahan data yang telah diperoleh peneliti.

⁶¹Sugiyono, *Memahami Penelitian Kualitatif* (Bandung: Alfabeta, 2012), h. 327.

⁶²Sugiyono, *Memahami Penelitian Kualitatif*, h. 327.

BAB IV

HASIL PENELITIAN DAN PEMBAHASAN

A. Gambaran Umum Lokasi Penelitian

1. Selayang Pandang Bank Syariah Indonesia

Indonesia sebagai negara dengan penduduk muslim terbesar di dunia, memiliki potensi untuk menjadi yang terdepan dalam industri keuangan syariah. Meningkatnya kesadaran masyarakat terhadap halal matter serta dukungan *stakeholder* yang kuat, merupakan faktor penting dalam pengembangan ekosistem industri halal di Indonesia. Termasuk di dalamnya adalah Bank Syariah.

Bank Syariah memainkan peranan penting sebagai fasilitator pada seluruh aktivitas ekonomi dalam ekosistem industri halal. Keberadaan industri perbankan Syariah di Indonesia sendiri telah mengalami peningkatan dan pengembangan yang signifikan dalam kurun tiga dekade ini. Inovasi produk, peningkatan layanan, serta pengembangan jaringan menunjukkan trend yang positif dari tahun ke tahun. Bahkan, semangat untuk melakukan percepatan juga tercermin dari banyaknya Bank Syariah yang melakukan aksi korporasi. Tidak terkecuali dengan Bank Syariah yang dimiliki Bank BUMN, yaitu Bank Syariah Mandiri, BNI Syariah, dan BRI Syariah.

Bertepatan Pada 1 Februari 2021 yang bertepatan dengan 19 Jumadil Akhir 1442 H menjadi penanda sejarah bergabungnya Bank Syariah Mandiri, BNI Syariah, dan BRI Syariah menjadi satu entitas yaitu Bank Syariah Indonesia (BSI). Penggabungan ini akan menyatukan kelebihan dari ketiga Bank Syariah sehingga

menghadirkan layanan yang lebih lengkap, jangkauan lebih luas, serta memiliki kapasitas permodalan yang lebih baik. Didukung sinergi dengan perusahaan induk (Mandiri, BNI, BRI) serta komitmen pemerintah melalui Kementerian BUMN, Bank Syariah Indonesia didorong untuk dapat bersaing di tingkat global.

Penggabungan ketiga Bank Syariah tersebut merupakan ikhtiar untuk melahirkan Bank Syariah kebanggaan umat, yang diharapkan menjadi energi baru pembangunan ekonomi nasional serta berkontribusi terhadap kesejahteraan masyarakat luas. Keberadaan Bank Syariah Indonesia juga menjadi cerminan wajah perbankan Syariah di Indonesia yang modern, universal, dan memberikan kebaikan bagi segenap alam (*Rahmatan Lil 'Aalamiin*).

2. Visi dan Misi Bank Syariah Indonesia

a. Visi Bank Syariah Indonesia

Top 10 Global Islamic Bank

b. Misi Bank Syariah Indonesia

- 1) Memberikan akses solusi keuangan syariah di Indonesia
Melayani >20 juta nasabah dan menjadi top 5 bank berdasarkan asset (500+T) dan nilai buku 50 T di tahun 2025
- 2) Menjadi bank besar yang memberikan nilai terbaik bagi para pemegang saham
Top 5 bank yang paling profitable di Indonesia (ROE 18%) dan valuasi kuat (PB>2)

- 3) Menjadi perusahaan pilihan dan kebanggaan para talenta terbaik Indonesia
Perusahaan dengan nilai yang kuat dan memberdayakan masyarakat serta berkomitmen pada pengembangan karyawan dengan budaya berbasis kinerja

3. Nilai-Nilai Perusahaan Bank Syariah Indonesia

Nilai perusahaan Bank Syariah Indonesia dikenal dengan AKHLAK

a. Amanah

Memegang Teguh kepercayaan yang diberikan

b. Kompeten

Terus belajar dan mengembangkan kapabilitas

c. Harmonis

Saling peduli dan menghargai perbedaan

d. Loyal

Berdedikasi dan mengutamakan kepentingan Bangsa dan Negara

e. Adaptif

Terus berinovasi dan antusias dalam mengerjakan ataupun menghadapi perubahan

f. Kolaboratif

Membangun kerjasama yang sinergis

4. Struktur Perusahaan Bank Syariah Indonesia

Struktur perusahaan Bank Syariah Indonesia dapat dilihat pada gambar berikut ini:

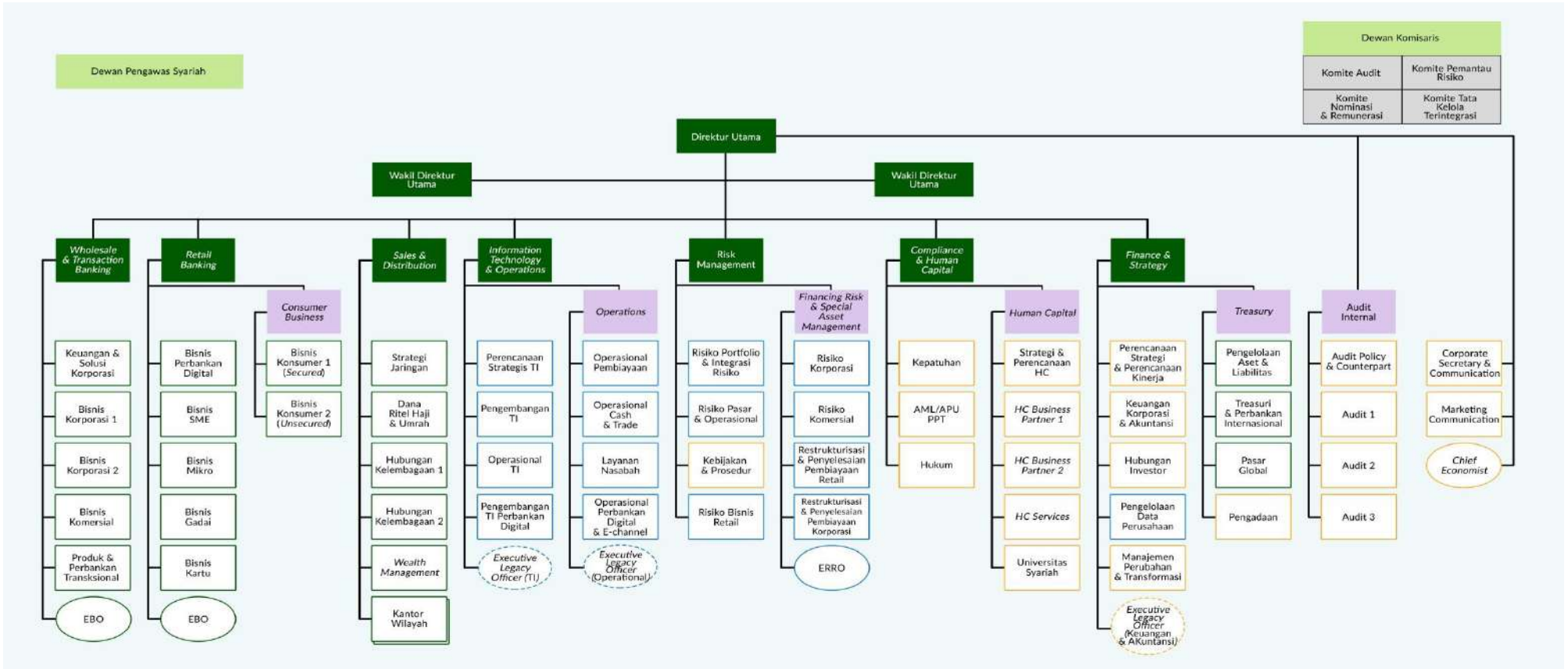

Gambar 4.1 Struktur Perusahaan Bank Syariah Indonesia

B. Sistem Pembiayaan Murabahah pada Bank Syariah Indonesia KC Pettarani Makassar

Bank syariah sebagai lembaga intermediasi keuangan dalam menjalankan operasionalnya yang berbasis pada margin keuntungan pada akad *murabahah* dan *ijarah*, tidak menggunakan skema bunga. Pada prinsipnya setiap pembiayaan pada bank syariah menggunakan basis transaksi komersil yang didasarkan pada struktur usaha riil. Pembiayaan *murabahah* merupakan akad kerjasama usaha antara dua pihak atau lebih dalam menjalankan usaha, di mana masing-masing pihak menyertakan modalnya sesuai dengan kesepakatan, dan bagi hasil atas usaha bersama diberikan sesuai dengan kontribusi dana atau sesuai kesepakatan bersama.

Menganalisis sistem pembiayaan *murabahah* pada Bank Syariah Indonesia KC Pettarani Makassar didahului dengan kebutuhan nasabah dalam memenuhi kebutuhan modalnya. Nasabah mendatangi Bank Syariah Indonesia KC Pettarani Makassar untuk melakukan pembiayaan. Nasabah melakukan negosiasi harga yang adanya kesepakatan harga antara nasabah dan bank. Nasabah sudah menjelaskan kepada pihak bank tentang pembiayaan yang dibutuhkan, maka nasabah harus memenuhi persyaratandipenuhi oleh nasabah dan diterima oleh Bank Syariah Indonesia KC Pettarani Makassar, maka terjadi transaksi jual-beli dengan sistem *murabahah*.

Sebagaimana hasil wawancara secara langsung pihak Bank Syariah Indonesia KC Pettarani Makassar yang menyatakan bahwa:

Sebagaimana diketahui, pembiayaan yang diberikan merupakan pembiayaan bank kepada nasabah dengan akad jual beli (*murabahah*), yang diperuntukan kepada nasabah yang telah mempunyai usaha dan membutuhkan pengembangan usahanya. Namun tidak semua masyarakat mengetahui tentang

tata cara pengajuan pembiayaan *murabahah*. Bank Syariah Indonesia KC Pettarani Makassar menggunakan akad *murabahah*, *murabahah* itu sendiri adalah akad jual beli yang dilakukan seseorang dengan mendasarkan pada harga beli penjual ditambah keuntungan dengan syarat harus sepengetahuan kedua belah pihak. Pembiayaan Bank Syariah Indonesia KC Pettarani Makassar biasanya ada nasabah yang mengajukan pembiayaan, kemudian pihak bank mensurvei apakah calon nasabah tersebut layak atau tidak. Jika layak maka pihak bank menentukan *margin* kemudian angsuran bisa dilakukan beberapa bulan.⁶³

Berdasarkan hasil wawancara di atas disimpulkan bahwa salah satu pembiayaan yang digunakan Bank Syariah Indonesia KC Pettarani Makassar adalah pembiayaan *murabahah* yang ditujukan kepada nasabah (masyarakat) yang telah memiliki usaha untuk dikembangkan. Proses pengajuan pembiayaan tersebut diawali dengan nasabah mengajukan pembiayaan kepada Bank Syariah Indonesia KC Pettarani Makassar kemudian pihak bank melakukan survey kelayakan setelah itu disepakati mengenai *margin* dan angsuran yang dibayar oleh nasabah.

Selain itu, hasil wawancara dengan salah satu nasabah yang ingin mengajukan pembiayaan *murabahah* di Bank Syariah Indonesia KC Pettarani Makassar, yang menyatakan bahwa:

Saya mengajukan pembiayaan *murabahah* di Bank Syariah Indonesia KC Pettarani Makassar. Sebelum melakukan transaksi, saya mengisi formulir yang diberikan oleh pegawai Bank terlebih dahulu dan melengkapi persyaratan yang telah ditentukan. Pegawai Bank menjelaskan mengenai akad yang akan dilakukan oleh saya dan Bank. Dalam pengajuan pembiayaan *murabahah* ini, dari awal perjanjian pegawai Bank memberitahukan tentang prosedur pembiayaannya serta keuntungan untuk Bank.⁶⁴

⁶³RK (46 Tahun), BOSM BSI KC Pettarani Makassar. Wawancara tanggal 14 Agustus 2021.

⁶⁴Ilham (32 Tahun), Pelaku Usaha Es Teller 77 Mataram, Wawancara tanggal 11 Agustus 2021.

Berdasarkan hasil wawancara di atas disimpulkan bahwa prosedur yang dilakukan oleh nasabah ketika melakukan pembiayaan *murabahah* di Bank Syariah Indonesia KC Pettarani Makassar yaitu mengisi formulir yang diberikan pihak Bank. kemudian pihak Bank menjelaskan mengenai akad yang akan digunakan. Yang pada dasarnya pihak bank memberitahukan tahapan-tahapan sejak awal perjanjian terutama syarat dan keuntungan yang diperoleh.

Hubungan para pihak yang tertuang dalam bentuk akad pembiayaan *murabahah* tersebut adalah suatu hubungan hukum yang dapat menimbulkan akibat hukum tertentu. Secara garis besar para nasabah dari produk pembiayaan *murabahah* memandang bahwa tidak ada masalah dengan aplikasi dari konsep *murabahah* pada Bank Syariah Indonesia KC Pettarani Makassar. Pembiayaan ini cukup baik dan sangat menolong bagi pengusaha yang memiliki usaha yang membutuhkan fasilitas pembiayaan.

Jenis pembiayaan *murabahah* di Bank Syariah Indonesia KC Pettarani Makassar lebih banyak ditujukan pada pembiayaan produktif untuk kebutuhan usaha. Hal ini dikarenakan *murabahah* didasarkan pada akad jual-beli dengan melibatkan pihak ketiga sebagai supplier, di mana produk yang dibutuhkan nasabah disediakan oleh pihak ketiga. Kedudukan Bank Syariah Indonesia KC Pettarani Makassar dalam hal ini hanya sebagai pemilik dana, yang memfasilitasi kebutuhan nasabah, bukan sebagai investor atau *mudharib* seperti dalam akad *mudharabah*.

Mengajukan permohonan pembiayaan *murabahah* di Bank Syariah Indonesia KC Pettarani Makassar, nasabah diwajibkan untuk mengajukan permohonan secara

tertulis. Yaitu dengan mengisi formulir permohonan pembiayaan yang dilengkapi dengan dokumen-dokumen persyaratan dalam mengajukan permohonan pembiayaan *murabahah*. Adapun hal-hal yang harus dipenuhi oleh nasabah adalah:

1. Mengisi formulir permohonan pembiayaan
2. Menyerahkan copy identitas diri (KTP, KK, dan akta nikah)
3. Menyerahkan copy slip/keterangan gaji atau Keterangan Kerja dari Perusahaan
4. Menyerahkan copy rekening tabungan bank dan atau bank lain,
5. Surat kuasa pemotongan gaji untuk pembayaran angsuran kolektif yang telah ditandatangani oleh pimpinan atau bendaharawan instansi (jika ada)
6. Menyerahkan Ijin Mendirian Bangunan (IMB)
7. Menyerahkan Surat Pemberitahuan Pajak Terhutang (SPPT) PBB
8. Serta NPWP untuk pembiayaan Rp. 50 juta.

Sedangkan syarat-syarat secara umum adalah sebagai berikut:

1. Warga Negara Indonesia
2. Memiliki rekening tabungan di Bank Syariah Indonesia KC Pettarani Makassar
3. Telah berusia 21 (dua puluh satu) tahun atau telah menikah
4. Pada saat pembiayaan lunas usia pemohon tidak melebihi 65 tahun
5. Memiliki penghasilan yang menurut perhitungan bank pendapatan menjamin kelangsungan pembayaran kewajiban (angsuran pokok dan margin sampai

pembayaran lunas, penghasilan dimaksud baik bersifat tetap (gaji bulanan) maupun tidak tetap (pendapatan dari pekerjaan bebas)

6. Mempunyai pekerjaan tetap dengan masa kerja minimal 1 (satu) tahun
7. Tidak memiliki pembiayaan bermasalah
8. Permohonan yang masih berstatus sebagai nasabah di Bank untuk jenis pembiayaan apapun
9. Sesuai ketentuan Bank penghasilannya masih mencukupi untuk membayar kewajiban (angsuran pokok dan margin) atas seluruh pembiayaan (baik yang telah ada maupun yang akan ada)
10. Menyampaikan NPWP pribadi untuk pemohon dengan jumlah pembiayaan Rp. 50 juta sampai dengan Rp. 100 juta atau sesuai dengan ketentuan yang berlaku.

Sebelum pembiayaan *murabahah* dilaksanakan, beberapa tahapan yang dilakukan pihak Bank Syariah Indonesia KC Pettarani Makassar, dalam hal ini dijelaskan dalam hasil wawancara yang menyatakan bahwa:

Masalah survey pengajuan pembiayaan, pertama kita survey lingkungan. Survey lingkungan yaitu kita survey karakter orangnya, karakter yang mau melakukan pembiayaan. Setelah itu kita masuk ke rumahnya, kita tanyakan soal usahanya, karakter orangnya, terus jaminannya, kalau pakai BPKB ya kita cek dulu di Samsat, kalau pakai akta rumah kita cari surat keterangan dari kelurahan. Mungkin itu globalnya.⁶⁵

Berdasarkan hasil wawancara di atas disimpulkan bahwa beberapa tahapan sebelum pemohon pembiayaan disetujui. Pertama, survey awal yang dilakukan adalah

⁶⁵RK (46 Tahun), BOSM BSI KC Pettarani Makassar. Wawancara tanggal 4 Agustus 2021.

untuk mengetahui lingkungan calon nasabah, dengan melihat karakter nasabah di mata tetangga yang berjarak kurang lebih satu RT dari lingkungan rumah tempat tinggalnya. Pelaksanaan survey pada tahap ini diusahakan tidak sampai diketahui oleh calon nasabah yang sedang mengajukan pembiayaan. Hal ini bertujuan agar pihak bank mendapat gambaran secara jujur mengenai karakter orang yang dimaksud dan sebagai data murni untuk bahan pertimbangan pemberian pembiayaan. Kedua, bertamu ke rumah calon nasabah dengan mengajukan beberapa pertanyaan seperti usaha yang dikelola, karakter calon nasabah serta jaminan yang telah dipersiapkan. Ketiga, jika calon nasabah memberikan jaminan berupa BPKP kendaraan bermotor, maka pihak bank mengecek terlebih dahulu ke kantor Samsat, namun jika menggunakan jaminan berupa akta atau sertifikat rumah, maka di cek terlebih dahulu di kantor kelurahan.

Setiap pembiayaan yang diberikan memiliki jangka waktu tertentu, jangka waktu ini mencakup masa pengembalian angsuran yang telah disepakati. Jangka waktu tersebut bisa berbentuk jangka pendek, jangka menengah, atau jangka panjang. Setiap pencairan dana pembiayaan *murabahah* maka harus disertakan suatu perjanjian tertulis antara bank dan si pemohon atau si penerima pembiayaan. Dalam perjanjian pembiayaan dicantumkan segala hak dan kewajiban kedua belah pihak yang menyangkut syarat-syarat pelaksanaan pembiayaan, pembayaran kembali, pengikatan jaminan, jumlah dan lamanya fasilitas pembiayaan yang dinikmati oleh *mudharib*.

Hal ini diperjelas oleh hasil wawancara dengan pelaku usaha, yang menyatakan bahwa:

Dalam jangka waktu pembayaran telah ditetapkan oleh Bank Syariah Indonesia KC Pettarani Makassar yaitu minimal 1 tahun dan maksimal 5 tahun, dengan minimal dana yang dikeluarkan sesuai dengan kesepakatan kedua belah pihak, dengan tingkat margin yang sudah menjadi kebijakan Bank Syariah Indonesia KC Pettarani Makassar yang akan disesuaikan dengan nasabah pembiayaan.⁶⁶

Wawancara di atas diketahui bahwa perjanjian pembiayaan *murabahah* pada Bank Syariah Indonesia KC Pettarani Makassar telah ditetapkan jangka waktu pembayaran yaitu minimal 1 tahun dan maksimal 5 tahun. Adapun persyaratan tersebut merupakan ketentuan baku atau klausul baku dari pihak Bank Syariah Indonesia KC Pettarani Makassar. Jangka waktu yang dapat bervariasi antara lain jangka pendek, jangka menengah, dan jangka panjang. Jangka pendek adalah jangka waktu pembayaran kembali pembiayaan hingga 1 tahun. Jangka menengah merupakan jangka waktu yang diperlukan dalam melakukan pembayaran kembali antara 1 hingga 3 tahun. Jangka panjang adalah jangka waktu pembayaran kembali pembiayaan yang lebih dari 3 tahun.

Jangka waktu pembayaran yang ditetapkan oleh pihak Bank Syariah Indonesia KC Pettarani Makassar adalah 12 bulan atau bahkan bisa lebih mengikuti kesanggupan nasabah tersebut. Jika jangka waktu ini sudah disepakati, maka nasabah memiliki kewajiban untuk membayar angsuran dengan cara ditangguhkan. Besarnya angsuran yang harus dibayarkan oleh nasabah adalah harga pokok pembelian produk kemudian ditambahkan dengan keuntungan/margin kemudian dibagi dengan jangka

⁶⁶Iqra (23 Tahun), Lion Parcel Gowa, Wawancara pada tanggal 11 Agustus 2021

waktu yang telah disepakati, maka hasil dari akan dijadikan angsuran yang harus dibayarkan oleh nasabah pada tiap bulannya.

Adapun mengenai penetapan margin pada pembiayaan *murabahah* di Bank Syariah Indonesia KC Pettarani Makassar, berdasarkan pada kesepakatan yang dibuat antara Bank dan nasabah. Pernyataan atas keputusan margin keuntungan yang akan diterima oleh Bank dinyatakan pada pokok perjanjian di mana *customer service* menyampaikan secara jujur tentang harga pokok barang, berapa Bank membeli barang tersebut, berapa margin keuntungan Bank dan berapa total jualnya juga disebutkan bahwa harga dan margin bersifat tetap tidak berubah dalam kondisi apapun.

Hasil wawancara dengan pihak Bank Syariah Indonesia KC Pettarani Makassar yang menyatakan bahwa:

Penetapan margin keuntungan di Bank Syariah Indonesia KC Pettarani Makassar berdasarkan kesepakatan antara kedua belah pihak ketentuan-ketentuan yang telah ditetapkan dalam rapat ALCO Bank Syariah. Dalam menentukan margin keuntungan seperti menetapkan margin 9% - 24% bagi nasabah PNS, 12% - 24% nasabah umum dan 10% - 24% nasabah dengan agunan deposito. Jika telah memenuhi rukun dan syarat dalam pembiayaan *murabahah* dan telah berdasarkan kesepakatan bersama diperbolehkan.⁶⁷

Wawancara di atas diketahui bahwa penetapan margin dalam pembiayaan *murabahah* di Bank Syariah Indonesia KC Pettarani Makassar berdasarkan atas kesepakatan awal dari dua belah pihak, Bank menentukan nominal angsuran sesuai dengan harga barang yang diinginkan, berapa yang dibutuhkan dan sesuai jangka

⁶⁷RK (46 Tahun), BOSM BSI KC Pettarani Makassar. Wawancara tanggal 14 Agustus 2021.

waktu pelunasan seperti margin 9% - 24% bagi nasabah PNS, 12% - 24% nasabah umum dan 10% - 24% nasabah dengan agunan deposito.

Pandangan hukum Islam penetapan margin dalam pembiayaan *murabahah* diperbolehkan, selama tidak bertentangan dengan syariat Islam. Fatwa-fatwa DSN MUI menjelaskan bahwa penetapan margin diperbolehkan dan menurut Kompleksi Hukum Ekonomi Syariah (KHES) pada Pasal 20 ayat 6, dan menurut al-Qur'an dan hadis menjelaskan bahwa dalam pembiayaan *murabahah* diperbolehkan adanya margin keuntungan berdasarkan kesepakatan antara kedua belah pihak yaitu bank dan nasabah. Penetapan margin mengindikasikan bahwa pengambilan margin keuntungan dan kerugian di tanggung bersama antara pihak Bank dengan nasabah dan sesuai *'urf* (kebiasaan) yang berlaku.

Setelah terjadinya kesepakatan antara nasabah dengan pihak Bank Syariah Indonesia KC Pettarani Makassar berupa prosedur pembiayaan, survey kelayakan jangka waktu pelunasan, jaminan dan margin keuntungan, maka lahirlah akad. Akad merupakan kesepakatan antara pihak perbankan (penyalur pembiayaan *murabahah* dengan nasabah (penerima pembiayaan *murabahah*). Kesepakatan ini dituangkan dalam suatu perjanjian di mana masing-masing pihak menandatangani persyaratan. Kondisi tersebut terjadi pada Bank Syariah Indonesia KC Pettarani Makassar ketika melakukan penyaluran pembiayaan kepada nasabahnya

Prosedur pembiayaan *murabahah* yang selama ini dilakukan pada Bank Syariah Indonesia KC Pettarani Makassar tidak berbeda jauh dengan prosedur pada bank-

bank syariah lainnya. Seperti yang disampaikan oleh pihak Bank Syariah Indonesia KC Pettarani Makassar yang mengatakan bahwa:

Pelaksanaan pembiayaan *murabahah* yang dilakukan selama ini mengacu kepada ketentuan konstruksi akad pembiayaan *murabahah* dengan memenuhi syarat dan rukun *murabahah* seperti: Syarat penjual, syarat pembeli, syarat barang, syarat harga, syarat keuntungan dan syarat *sighat* akad *murabahah*. Namun, mungkin memiliki perbedaan mengenai teknis pelaksanaan pembiayaan *murabahah* terutama persyaratan antara kedua belah pihak.⁶⁸

Wawancara di atas diketahui bahwa penyaluran pembiayaan *murabahah* pada Bank Syariah Indonesia KC Pettarani Makassar mengacu kepada syarat dan ketentuan akad pada pembiayaan *murabahah* yang menyangkut syarat penjual, syarat pembeli, syarat barang, syarat harga, syarat keuntungan dan syarat *sighat* akad *murabahah*. Umumnya, perbankan syariah di Indonesia selalu mengkombinasikan 2 prinsip akad dalam suatu produk perbankan yaitu produk pembiayaan *murabahah* dengan *wakalah*.

Salah satu bentuk akad yang dapat dilakukan adalah menggunakan akad *murabahah*. *Murabahah* adalah kontrak jual beli atas barang tertentu dalam transaksi jual beli tersebut penjual harus menyebutkan dengan jelas barang yang diperjualbelikan dan tidak termasuk barang haram. Dengan akad ini, maka Bank Syariah Indonesia KC Pettarani Makassar bertindak sebagai penjual, dan nasabah sebagai pembeli, di mana keuntungan Bank Syariah Indonesia KC Pettarani Makassar disebutkan dalam akad.

⁶⁸RK (46 Tahun), BOSM BSI KC Pettarani Makassar. Wawancara tanggal 14 Agustus 2021.

Senada dengan wawancara di atas, pendapat salah satu pelaku usaha memaparkan mengenai ketentuan/persyaratan dalam pembiayaan *murabahah* dengan mengatakan bahwa:

Sistem pembiayaan yang diberikan pihak Bank Syariah Indonesia KC Pettarani Makassar sama dengan bank syariah lainnya di mana objeknya harus ada. Yaitu kita membelikan suatu objek yang diminta nasabah, yang kemudian kita memberinya dengan harga pokok tertentu, kemudian kita menjual kembali dengan tambahan tingkat margin yang sesuai dengan kesepakatan nasabah. Dan nanti akan diangsur oleh nasabah selama jangka waktu pembiayaan yang telah diajukan oleh nasabah.⁶⁹

Wawancara di atas disimpulkan bahwa syarat terjadinya pembiayaan *murabahah* Bank Syariah Indonesia KC Pettarani Makassar adalah objek harus ada, kemudian dilanjutkan dengan bank membiayai pembelian barang yang dibutuhkan oleh nasabah dengan membeli barang tersebut dari pemasok kemudian menjualnya kepada nasabah dengan menambahkan biaya keuntungan dan ini dilakukan melalui perundingan terlebih dahulu antara bank dengan nasabah yang bersangkutan.

Mekanisme pembiayaan *murabahah* jika mengacu kepada Fatwa Dewan Syariah Nasional (DNS) No: 04/DSN-MUI/IV/2000 tentang *Murabahah*, memang tidak secara terperinci diatur tentang teknis pembiayaan sebagaimana dilakukan oleh Bank Syariah Indonesia KC Pettarani Makassar, yaitu tahapan administrasi, verifikasi, dan pencairan. Namun terdapat ruang untuk melakukan tahapan tersebut, jika mencermati Fatwa Dewan Syariah Nasional (DNS) No: 04/DSN-MUI/IV/2000 tentang *Murabahah* pada Ketentuan Kedua Pasal 1 yang menyatakan “Nasabah

⁶⁹Ilham (32 Tahun), Pelaku Usaha Es Teller 77 Mataram, Wawancara tanggal 11 Agustus 2021.

mengajukan permohonan dan perjanjian pembelian suatu barang atau aset kepada bank”.

Objek *murabahah* tersebut juga harus tertentu dan jelas dan merupakan milik yang penuh dari pihak bank. Terkait dengan objek perjanjian ini harus memenuhi persyaratan–persyaratan berupa telah ada pada waktu akad diadakan, dibenarkan oleh syara’ atau *nash*, dapat ditentukan dan diketahui dan dapat di serahkan pada waktu akad terjadi. Persyaratan akad tersebut haruslah sesuai dengan Fatwa MUI No. 04/DSN-MUI/IV/2000 Tentang *Murabahah*, yaitu: Barang yang diperjual belikan tidak diharamkan oleh syariat Islam.

Mekanisme pembiayaan murabahah yang terjadi antara nasabah dan Bank Syariah Indonesia KC Pettarani Makassar sesuai dengan rukun jual beli. Jual beli sebagai bagian dari muamalah mempunyai dasar hukum yang jelas, baik dari al-Quran, al-Sunnah dan telah menjadi ijma’ ulama dan kaum muslimin Bahkan jual beli bukan hanya sekedar muamalah, akan tetapi menjadi salah satu media untuk melakukan kegiatan untuk saling tolong menolong sesama manusia. Rukun jual beli ada tiga, yaitu akad (*ijab qabul*), orang-orang yang berakad (penjual dan pembeli), dan *ma’qud ‘alaih* (objek akad).

Jual beli dinyatakan sah apabila memenuhi rukun dan syarat jual beli. Rukun jual beli berarti sesuatu yang harus ada dalam jual beli. Apabila salah satu rukun jual beli tidak terpenuhi, maka jual beli tidak dapat dilakukan. Menurut sebagian besar ulama, rukun jual beli ada tiga macam, yaitu:

1. Dua pihak membuat akad penjual dan pembeli

Penjual dan pembeli atau para pihak yang melakukan akad. Kedua belah pihak yang akan melaksanakan akad ini harus sudah mencapai usia akil-baligh (sesuai hukum yang berlaku di suatu negara), harus dalam keadaan waras (tidak gila) atau mempunyai akal sehat, dewasa bertanggung jawab dalam bertindak.

2. Objek akad (barang dan harga)

Adanya objek akad, yaitu jasa atau benda yang berharga dan objek akad tersebut tidak dilarang oleh syari'ah. Objek akad yang dilarang (haram) oleh hukum Islam adalah alkohol, darah, bangkai, dan daging babi. Dalam istilah lain yaitu *ma'qud alaih* (benda atau barang). *Ma'qud alaih* yaitu harta yang akan dipindahkan dari tangan salah seorang yang berakad kepada pihak lain, baik harga atau barang berharga.

3. *Ijab qabul* (perjanjian/persetujuan)

Adanya pernyataan para pihak untuk melakukan *ijab* dan *qabul* dari kedua belah pihak, boleh dengan lafaz/ucapan atau dengan tulisan. *Sighah* haruslah selaras dengan *ijab* dan *qabulnya*. Dalam *sighah*, kedua belah pihak harus jelas menyatakan penawarannya dan pihak yang lain harus jelas menerima (transparasi). *Qabul* harus langsung diucapkan setelah *ijab*, *ijab* dan *qabul* haruslah terkoneksi satu dengan yang lain tanpa adanya halangan waktu dan tempat.

Secara syar'i, keabsahan pembiayaan *murabahah* didasarkan pada beberapa ayat al-Qur'an dan Sunnah. Landasan umumnya, termasuk jenis jual beli lainnya, terdapat dalam QS al-Nisa/4: 29,

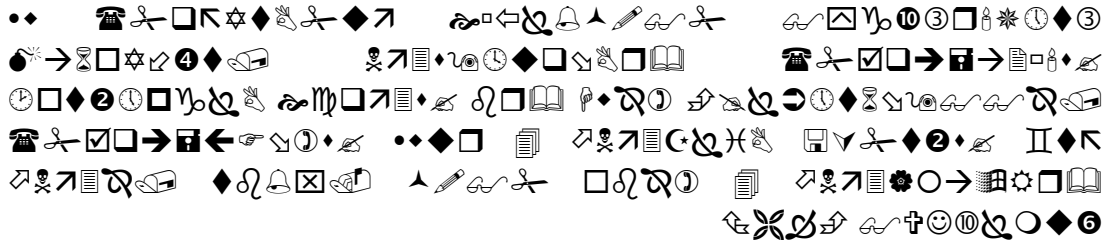

Terjemahnya:

Hai orang-orang yang beriman, janganlah kamu saling memakan harta sesamamu dengan jalan yang batil, kecuali dengan jalan perniagaan yang Berlaku dengan suka sama-suka di antara kamu. dan janganlah kamu membunuh dirimu. Sesungguhnya Allah adalah Maha Penyayang kepadamu.⁷⁰

Ayat ini merujuk pada perniagaan atau transaksi-transaksi dalam muamalah yang dilakukan secara batil. Ayat ini mengidentifikasi bahwa Allah swt melarang kaum muslimin untuk memakan harta orang lain secara batil. Secara batil dalam konteks ini memiliki arti yang sangat luas, diantaranya melakukan transaksi ekonomi yang bertentangan dengan syara', seperti halnya melakukan transaksi berbasis riba (bunga), transaksi yang bersifat spekulatif (maisir, judi), ataupun transaksi yang mengandung unsur gharar (ketidakjelasan) serta hal-hal lain yang bisa dipersamakan dengan itu.

. Begitupun dalam hadis, Nabi Muhammad saw bersabda,

عَنْ أَبِي سَعِيدٍ الْخُدْرِيِّ رَضِيَ اللَّهُ عَنْهُ أَنَّ رَسُولَ اللَّهِ صَلَّى اللَّهُ عَلَيْهِ وَآلِهِ وَسَلَّمَ قَالَ: إِنَّمَا الْبَيْعُ عَنْ تَرَاضٍ، (رواه البيهقي وابن ماجه وصححه ابن حبان⁷¹)

Artinya:

⁷⁰Kementerian Agama RI, Al-Qur'an dan Terjemahnya, h. 122.

⁷¹Shalih bin Fauzan Al- Fauzan, *Ringkasan Fikih Lengkap*. Terj Asmuni (Jakarta: PT. Darul Falah, 2005), h. 485.

Dari Abu Sa'id Al-Khudri bahwa Rasulullah saw bersabda, Sesungguhnya jual beli itu harus dilakukan suka sama suka. (HR. al-Baihaqi dan Ibnu Majah, dan dinilai shahih oleh Ibnu Hibban).

Hadis yang diriwayatkan oleh Ibnu Hibban dan Ibnu Majah tersebut merupakan dalil atas keabsahan jual beli secara umum. Hadis ini memberikan prasyarat bahwa transaksi jual beli harus dilakukan dengan adanya kerelaan masing-masing pihak ketika melakukan transaksi. Ulama muslim sepakat (ijma') atas kebolehan akad jual beli. Ijma' ini memberikan hikmah bahwa kebutuhan manusia berhubungan dengan sesuatu yang ada dalam kepemilikan orang lain, dan kepemilikan sesuatu itu tidak akan diberikan.

Pada aplikasinya bank syariah menggunakan akad *wakalah* dengan memberikan kuasa terhadap nasabah untuk membeli barang tersebut. Dengan adanya akad *wakalah* tersebut bank sepenuhnya menyerahkan dana tersebut kepada nasabah untuk membeli barang-barang yang dibutuhkan oleh nasabah. Walaupun bank telah menggunakan akad *wakalah* kepada nasabah, namun bank akan tetap melakukan pengawasan terhadap barang-barang yang akan dibeli oleh nasabah agar tidak keluar dari koridor transaksi jual beli yang ada dalam syariat Islam. Hal ini dilakukan untuk mencegah nasabah melakukan transaksi yang dilarang, misalnya menggunakan dana pembiayaan untuk membeli barang-barang yang termasuk barang haram.

Apabila pihak bank mewakilkan kepada nasabah untuk membeli barang dari pihak ketiga (*supplier*), maka kedua pihak harus menandatangani kesepakatan *agency* (*agency contract*), di mana pihak bank memberi otoritas kepada nasabah untuk menjadi agennya untuk membeli komoditas dari pihak ketiga atas nama bank, dengan

kata lain nasabah menjadi wakil bank untuk membeli barang. Kepemilikan barang hanya sebatas sebagai agen dari pihak bank. Selanjutnya nasabah memberikan informasi kepada pihak bank bahwa telah membeli barang, kemudian pihak bank menawarkan barang tersebut kepada nasabah dan terbentuklah kontrak jual beli. Sehingga barang pun beralih kepemilikan menjadi milik nasabah dengan segala risikonya.

Sistem pembiayaan *murabahah* di Bank Syariah Indonesia KC Pettarani Makassar, dapat digambarkan sebagai berikut:

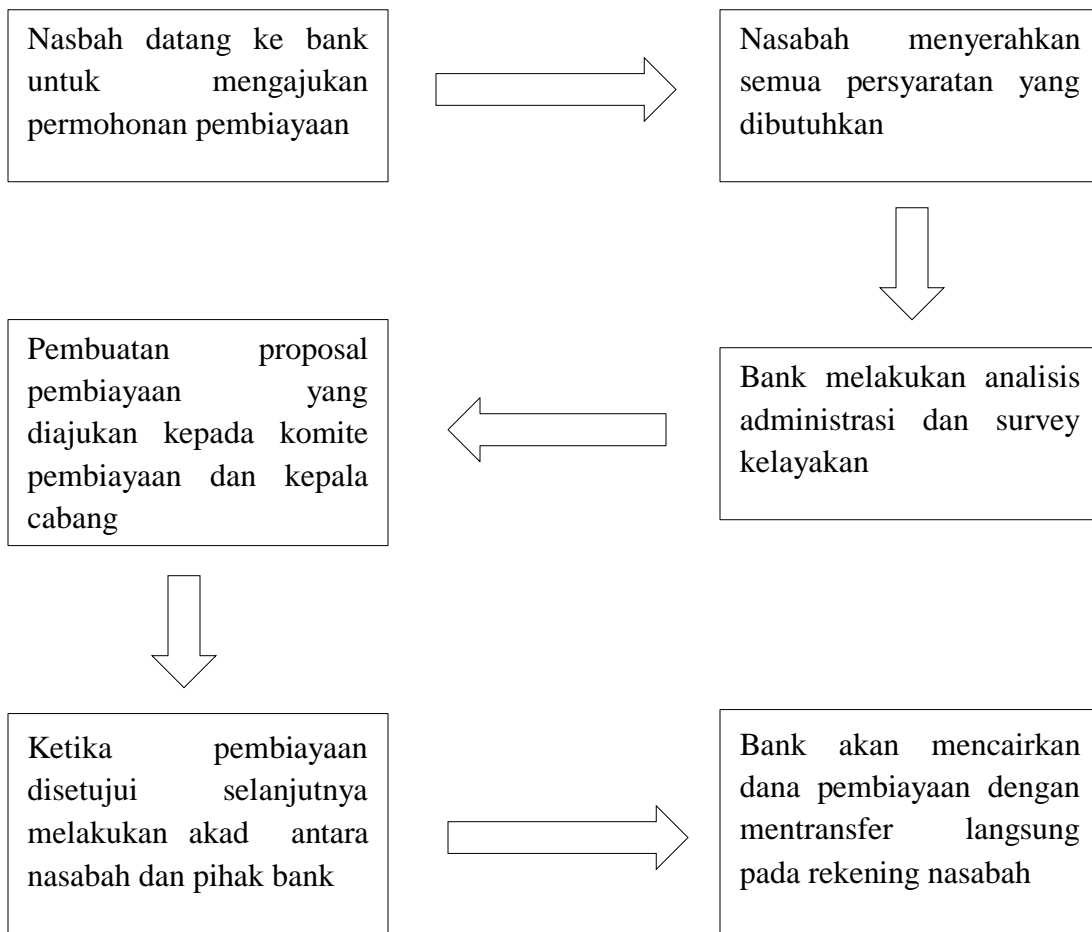

Gambar 4.2 Tahapan Sistem Pembiayaan Murabahah Bank Syariah Indonesia KC

Pettarani Makassar

Berdasarkan gambar di atas, diuraikan sebagai berikut:

1. Tahap permohonan pengajuan pembiayaan. Disini nasabah mengajukan jumlah pembiayaan yang diinginkan kepada bank.
2. Setelah pengisian aplikasi permohonan, maka selanjutnya nasabah mengumpulkan kelengkapan data persyaratan pembiayaan
3. Tahap analisa yang dilakukan oleh bagian analis bank. Analisa yang dilakukan oleh 3 pilar analisa, yaitu kemampuan nasabah, aspek legalitas, dan objek akad.
4. Ketika semua persyaratan telah lengkap, maka pihak analis akan membuat proposal pembiayaan untuk dilaporkan kepada komite pembiayaan dan kepala cabang. Proposal tersebut nantinya akan dibawa ke rapat komite pembiayaan. Apabila komite pembiayaan dan kepala cabang setuju, maka bisa dilanjutkan ketahapan berikutnya.
5. Melakukan akad antara pihak bank dan nasabah. Semua penandatanganan akad dilakukan secara bertahap dalam waktu satu hari sehingga dapat mengefisiensikan waktu tanpa melanggar ketentuan mengadakan akad sesuai dengan syariah, tanpa paksaan berdasarkan kesepakatan bersama tanpa harus merugikan satu sama lain.

6. Setelah akad dilaksanakan dana pembiayaan akan langsung ditransfer oleh bank ke rekening nasabah. Sebelumnya nasabah tentunya telah melunasi biaya administrasi yang menjadi kewajiban nasabah. Selanjutnya nasabah bisa menyetorkan angsuran pembayaran pertama sebulan setelah ditandatangani akad dengan cara menyetorkan angsuran perbulannya sebesar yang telah disepakati dalam kontrak.

Murabahah merupakan bagian dari jual beli dan sistem ini mendominasi produk-produk yang ada di semua bank Islam. Dalam Islam, jual beli merupakan salah satu sarana tolong menolong antar sesama umat manusia yang diridhai oleh Allah swt.⁷² Dengan demikian ditinjau dari aspek hukum Islam, maka praktik *murabahah* ini dibolehkan baik menurut Al-Qur'an, Hadits, maupun *ijma'* ulama. Dalil-dalil yang dijadikan sebagai dasar hukum pelaksanaan pembiayaan *murabahah* di antaranya adalah sebagai berikut:

1. QS al-Baqarah/2: 275,

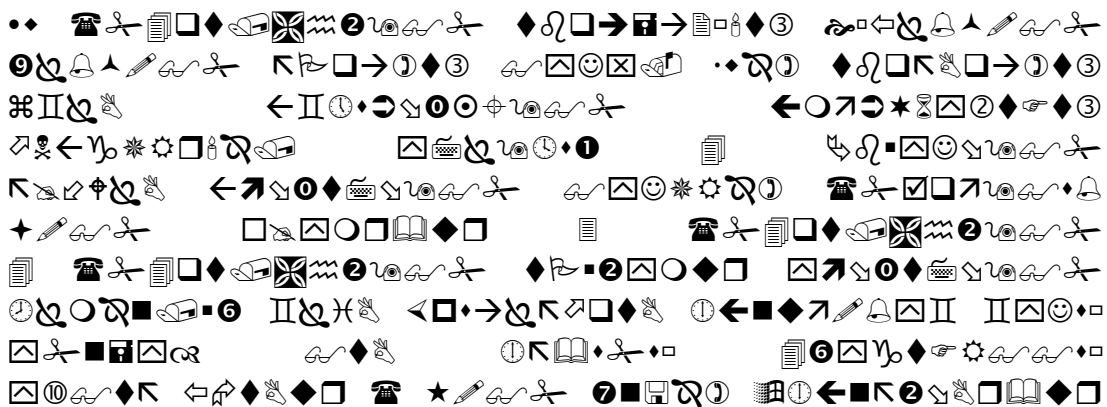

⁷²Muhammad, *Model-model Akad Pembiayaan di Bank Syari'ah (Panduan Teknis Pembuatan Akad/Perjanjian Pembiayaan Pada Bank Syari'ah), Sistem dan Prosedur Operasional Bank Syariah* (Yogyakarta: UII Pres, 2009), h. 58.



Terjemahnya:

Orang-orang yang Makan (mengambil) riba[174] tidak dapat berdiri melainkan seperti berdirinya orang yang kemasukan syaitan lantaran (tekanan) penyakit gila[175]. Keadaan mereka yang demikian itu, adalah disebabkan mereka berkata (berpendapat), Sesungguhnya jual beli itu sama dengan riba, Padahal Allah telah menghalalkan jual beli dan mengharamkan riba. orang-orang yang telah sampai kepadanya larangan dari Tuhannya, lalu terus berhenti (dari mengambil riba), Maka baginya apa yang telah diambilnya dahulu[176] (sebelum datang larangan); dan urusannya (terserah) kepada Allah. orang yang kembali (mengambil riba), Maka orang itu adalah penghuni-penghuni neraka; mereka kekal di dalamnya.⁷³

Ayat di atas Allah mempertegas legalitas dan keabsahan jual-beli secara umum

serta menolak dan melarang konsep ribawi. Berdasarkan ketentuan ini jual-beli *murabahah* mendapat pengakuan dan legalitas dari syara' dan sah untuk dioperasionalisasikan dalam praktik pembiayaan Bank Syariah Indonesia KC Pettarani Makassar karena ia merupakan salah satu bentuk jual-beli dan tidak mengandung riba.

2. Hadis

عَنْ سُهَيْبِ رَضِيَ اللَّهُ عَنْهُ أَنَّ النَّبِيَّ صَلَّى اللَّهُ عَلَيْهِ وَسَلَّمَ قَالَ : ثَلَاثٌ فِيهِنَّ الْبُرْكَاءُ : الْبَيْعُ إِلَى أَجَلٍ وَالْمُقَارَضَةُ وَخَلْطُ الْبُرِّ بِالشَّعِيرِ لِلْبَيْتِ لَا لِلْبَيْعِ (رواه ابن ماجه)⁷⁴

Artinya:

Dari Suhaib Ar Rumi r.a., bahwa Rasulullah saw bersabda “Tiga hal yang didalamnya terdapat keberkatan: jual-beli secara tangguh, muqaradhah (mudharabah), dan mencampur gandum dengan tepung untuk keperluan rumah bukan untuk dijual. (HR. Ibnu Majah).

⁷³Kementerian Agama RI, Al-Qur'an dan Terjemahnya, h. 48.

⁷⁴A. Hasan, *Bulughul Maraam* (Bangil: CV. Pustaka Tamaam, 2009), h. 496.

Hadis riwayat Ibnu Majah tersebut merupakan dalil lain diperbolehkannya murabahah yang dilakukan secara jatuh tempo. Meskipun kedudukan hadits ini lemah, namun banyak ulama⁷⁵ yang menggunakan dalil ini sebagai dasar hukum akad murabahah ataupun jual beli jatuh tempo. Ulama menyatakan bahwa arti tumbuh dan menjadi lebih baik terdapat pada perniagaan. Terlebih pada jual beli yang dilakukan secara jatuh tempo atau akad murabahah. Dengan menunjuk adanya keberkahan ini, hal ini mengindikasikan diperbolehkannya praktik jual beli yang dilakukan secara jatuh tempo. Begitu juga dengan akad murabahah yang dilakukan secara jatuh tempo. Dalam arti, nasabah diberi jangka waktu untuk melakukan pelunasan atas harga komoditas sesuai dengan kesepakatan.

3. Ijma'

Selain al-Qur'an dan hadis yang dijadikan landasan sebagai dasar hukum *murabahah*, maka ijma' ulama juga dapat dijadikan acuan hukum *murabahah*. Hal ini sesuai dengan yang dikemukakan Abdullah Syeed:⁷⁵

Al-Qur'an tidak membuat acuan langsung berkenaan dengan murabahah, walaupun ada beberapa acuan di dalamnya untuk menjual, keuntungan, kerugian dan perdagangan. Karena nampaknya tidak ada acuan langsung kepadanya dalam al-Qur'an atau hadis yang diterima umum, para ahli hukum harus membenarkan murabahah berdasarkan landasan lain.

Menurut Imam Malik⁷⁶

Murabahah itu dibolehkan (*mubah*) dengan berlandaskan pada orang-orang Madinah, yaitu ada konsensus pendapat di Madinah mengenai hukum tetang

⁷⁵Abdullah Syeed, *Menyoal Bank Syari'ah; Kritik Atas Interpretasi Bunga Kaum Neorevivalitas* (Jakarta: Paramadina, 2004), h. 119.

⁷⁶Abdullah Syeed, *Menyoal Bank Syari'ah; Kritik Atas Interpretasi Bunga Kaum Neorevivalitas*, h. 120.

orang yang membeli baju di sebuah kota, dan mengambilnya ke kota lain untuk menjualnya berdasarkan suatu kesepakatan berdasarkan keuntungan.

Para Ulama generasi awal, semisal Malik yang secara khusus mengatakan bahwa jual beli *murabahah* adalah halal, tidak memperkuat pendapat mereka dengan suatu hadits pun. Ada kesepakatan di sini (Madinah) tentang keabsahan seseorang yang membelikan pakaian di kota, dan kemudian ia membawanya ke kota lain untuk menjualnya lagi dengan suatu keuntungan yang di sepakati.

Menurut Imam Syafi'i⁷⁷

Jika seorang menunjukkan komoditas kepada seseorang dan mengatakan "kamu beli untukku, aku akan memberikan keuntungan begini, begitu", kemudian orang itu membelinya, maka transaksi itu sah.

Ada perbedaan di kalangan para Ulama dalam memandang sah atau tidaknya dalam *murabahah*, hal ini disebabkan karena dalam al-Qur'an bagaimanapun juga, tidak pernah secara langsung membicarakan tentang *murabahah*, meski disana terdapat tentang acuan jual-beli, laba-rugi dan perdagangan. Demikian pula tampaknya tidak ada hadis yang memiliki rujukan langsung kepada *murabahah*.

C. Penerapan Maqashid Syariah dalam Pembiayaan Murabahah pada Bank Syariah Indonesia KC Pettarani Makassar

Menerapkan nilai-nilai Islam atau sering disebut dengan *maqashid syariah* Bank Syariah Indonesia KC Pettarani Makassar menekankan kepada karyawan dan nasabahnya untuk terlebih dahulu memahami tentang nilai-nilai Islam dalam bermuamalah, sehingga SDM yang ada akan didasari pondasi keimanan yang kuat.

⁷⁷Abdullah Syeed, *Menyoal Bank Syari'ah; Kritik Atas Interpretasi Bunga Kaum Neorevivalitas*, h. 120.

Dalam mempertahankan eksistensinya Bank Syariah Indonesia KC Pettarani Makassar tentu harus menerapkan daripada nilai-nilai Islam yang sudah menjadi sandaran utama dalam kegiatan ekonomi Islam guna mencapai kemajuan dan kemaslahatan umat.

Salah satu pembiayaan yang digunakan Bank Syariah Indonesia KC Pettarani Makassar adalah pembiayaan *murabahah* yang ditujukan kepada nasabah (masyarakat) yang telah memiliki usaha untuk dikembangkan. Proses pengajuan pembiayaan tersebut diawali dengan nasabah mengajukan pembiayaan kepada Bank Syariah Indonesia KC Pettarani Makassar kemudian pihak bank melakukan survey kelayakan setelah itu disepakati mengenai *margin* dan angsuran yang dibayar oleh nasabah.

Prosedur yang dilakukan oleh nasabah ketika melakukan pembiayaan *murabahah* di Bank Syariah Indonesia KC Pettarani Makassar yaitu mengisi formulir yang diberikan pihak Bank. kemudian pihak Bank menjelaskan mengenai akad yang akan digunakan. Yang pada dasarnya pihak bank memberitahukan tahapan-tahapan sejak awal perjanjian terutama syarat dan keuntungan yang diperoleh.

Beberapa tahapan sebelum pemohon pembiayaan disetujui. Pertama, survey awal yang dilakukan adalah untuk mengetahui lingkungan calon nasabah, dengan melihat karakter nasabah di mata tetangga yang berjarak kurang lebih satu RT dari lingkungan rumah tempat tinggalnya. Pelaksanaan survey pada tahap ini diusahakan tidak sampai diketahui oleh calon nasabah yang sedang mengajukan pembiayaan. Hal ini bertujuan agar pihak bank mendapat gambaran secara jujur mengenai karakter

orang yang dimaksud dan sebagai data murni untuk bahan pertimbangan pemberian pembiayaan. Kedua, bertamu ke rumah calon nasabah dengan mengajukan beberapa pertanyaan seperti usaha yang dikelola, karakter calon nasabah serta jaminan yang telah dipersiapkan. Ketiga, jika calon nasabah memberikan jaminan berupa BPKP kendaraan bermotor, maka pihak bank mengecek terlebih dahulu ke kantor Samsat, namun jika menggunakan jaminan berupa akta atau sertifikat rumah, maka di cek terlebih dahulu di kantor kelurahan.

Pembiayaan *murabahah* pada Bank Syariah Indonesia KC Pettarani Makassar telah ditetapkan jangka waktu pembayaran yaitu minimal 1 tahun dan maksimal 5 tahun. Adapun persyaratan tersebut merupakan ketentuan baku atau klausul baku dari pihak Bank Syariah Indonesia KC Pettarani Makassar. Jangka waktu yang dapat bervariasi antara lain jangka pendek, jangka menengah, dan jangka panjang. Jangka pendek adalah jangka waktu pembayaran kembali pembiayaan hingga 1 tahun. Jangka menengah merupakan jangka waktu yang diperlukan dalam melakukan pembayaran kembali antara 1 hingga 3 tahun. Jangka panjang adalah jangka waktu pembayaran kembali pembiayaan yang lebih dari 3 tahun.

Penetapan *margin* pada pembiayaan *murabahah* di Bank Syariah Indonesia KC Pettarani Makassar, berdasarkan pada kesepakatan yang di buat antara Bank dan nasabah. Pernyataan atas keputusan margin keuntungan yang akan diterima oleh Bank dinyatakan pada pokok perjanjian di mana *customer service* menyampaikan secara jujur tentang harga pokok barang, berapa Bank membeli barang tersebut,

berapa margin keuntungan Bank dan berapa total jualnya juga disebutkan bahwa harga dan margin bersifat tetap tidak berubah dalam kondisi apapun.

Penyaluran pembiayaan *murabahah* pada Bank Syariah Indonesia KC Pettarani Makassar mengacu kepada syarat dan ketentuan akad pada pembiayaan *murabahah* yang menyangkut syarat penjual, syarat pembeli, syarat barang, syarat harga, syarat keuntungan dan syarat *sighat* akad *murabahah*. Umumnya, perbankan syariah di Indonesia selalu mengkombinasikan 2 prinsip akad dalam suatu produk perbankan yaitu produk pembiayaan *murabahah* dengan *wakalah*.

Pembiayaan *murabahah* merupakan perbuatan hukum yang mempunyai konsekuensi terjadinya peralihan hak atas suatu barang dari pihak penjual (Bank) kepada pihak pembeli (Nasabah), maka dengan sendirinya dalam perbuatan hukum ini haruslah dipenuhi rukun dan syarat sahnya akad *murabahah*. Sehingga bentuk akad pembiayaan pada Bank Syariah Indonesia KC Pettarani Makassar yang dicantumkan dalam akad yang tertuang dalam bentuk akta notaris, di mana akad tersebut dibuat secara tertulis (*al-kitabah*) demi kepentingan pembuktiaan jika dikemudian hari terjadi sengketa atau sesuatu yang tidak di inginkan.

Pembiayaan *murabahah* adalah pembiayaan di mana pihak bank menyediakan dana untuk membeli barang yang dibutuhkan nasabah. Secara operasional praktik *murabahah* ini adalah jual beli barang sebesar harga perolehan atau harga jual (harga beli) ditambah dengan keuntungan (*margin*) yang disepakati. Di mana bank harus memberitahukan kepada nasabah mengenai harga beli pokok dan menyatakan jumlah keuntungan yang ditambahkan pada harga perolehan tersebut. Keuntungan yang

diperoleh tersebut haruslah berdasarkan prinsip kepatutan. Pembayaran sejumlah harga beli oleh nasabah dapat dilakukan secara tunai atau tangguh waktu menurut batas waktu yang ditentukan bersama berdasarkan pada aturan atau ketentuan yang berlaku, baik berupa undang-undang maupun fatwa DSN.

Mekanismenya pembiayaan *murabahah* selalu disandingkan dengan akad *wakalah*. Karena konsep *murabahah* membolehkannya sebagaimana dalam fatwa DSN-MUI dan standar *wakalah* pada standar operasional produk. Bank diperbolehkan memberi kuasa melalui akad *wakalah* kepada nasabah untuk bertindak sebagai wakil bank untuk membeli objek *murabahah* sesuai dengan spesifikasi, kondisi, serta harga yang telah disetujui oleh bank, tentunya dengan melampirkan kwitansi dan dokumen yang berkaitan dengan pembelian barang. Inilah konsep yang diterapkan oleh Bank Syariah Indonesia KC Pettarani Makassar.

Senada dengan Rosalinda yang menyatakan bahwa:⁷⁸

Di dunia perbankan istilah *murabahah* digunakan mengacu pada suatu kesepakatan pembelian barang oleh pihak bank syariah sesuai dengan yang dikehendaki nasabah kemudian menjual barang tersebut kepada nasabah dengan harga yang disepakati dengan memberikan keuntungan tertentu kepada bank. Dan pembayaran dilakukan dalam kurun waktu yang telah ditentukan dengan cara angsur atau cicil.

Pendapat tersebut dapat disimpulkan pembiayaan *murabahah* pada bank syariah lebih tepat dikatakan sebagai penyedia untuk pembelian barang yang dibutuhkan nasabah dengan margin keuntungan yang telah disepakati. Pelaksanaan pembiayaan *murabahah* di Bank Syariah Indonesia KC Pettarani Makassar telah

⁷⁸Rosalinda, *Fikih Ekonomi Syariah*, (Jakarta: Rajawali Pers, 2015), h. 89.

sesuai dengan prinsip syariah karena telah menjalankan aturan yang sesuai dengan Undang-Undang perbankan syariah dan fatwa DSN-MUI. Praktik muamalah dalam Islam pada prinsipnya harus sesuai dan tidak bertentangan dengan norma-norma syariah. Para ahli fiqh sepakat bahwa dalam kegiatan bisnis (muamalah) Islam haruslah menghindari unsur yang dilarang oleh syara yakni, unsur bunga/riba, spekulasi/maisir, tipu menipu/garar, zalim dan haram.

Mekanisme pembiayaan *murabahah* pada Bank Syariah Indonesia KC Pettarani Makassar dalam tinjauan *maqashid al-syariah* dapat dilihat pada tabel berikut ini:

Tabel 4.1
Implementasi *maqashid al-syariah* pada Pembiayaan Murabahah di Bank Syariah Indonesia KC Pettarani Makassar

Mekanisme pembiayaan <i>Murabahah</i>	Keterangan	Implementasi <i>Maqashid al-Syariah</i>
Prosedur permohonan pembiayaan <i>murabahah</i>	Pihak bank memberitahukan tahapan-tahapan sejak awal perjanjian terutama syarat dan keuntungan yang diperoleh	Penjagaan Akal
Survey kelayakan pembiayaan <i>murabahah</i>	Survey yang dilakukan bertujuan untuk mengetahui lingkungan calon nasabah, dengan melihat karakter nasabah	Penjagaan Jiwa
Jangka waktu pembayaran angsuran	Jangka waktu pembayaran yaitu minimal 1 tahun dan maksimal 5 tahun. Adapun persyaratan tersebut merupakan ketentuan baku atau klausul baku dari pihak Bank Syariah Indonesia KC Pettarani Makassar	Penjagaan Akal

Margin Keuntungan	Penetapan margin pada pembiayaan <i>murabahah</i> di Bank Syariah Indonesia KC Pettarani Makassar, berdasarkan pada kesepakatan yang di buat antara Bank dan nasabah	Penjagaan Akal
Objek akad pembiayaan <i>Murabahah</i>	Objek akad harus memenuhi persyaratan-persyaratan berupa telah ada pada waktu akad diadakan, dibenarkan oleh syara' atau <i>nash</i> .	Penjagaan Agama Penjagaan Harta

Penerapan *maqashid syariah* berkaitan dengan menjaga agama dalam artian operasional Bank Syariah Indonesia KC Pettarani Makassar berdasarkan al-Quran dan hadis khususnya pembiayaan *murabahah* dan semua produk secara umum. Maka dapat dianalisis bahwa Bank Syariah Indonesia KC Pettarani Makassar telah menjalankan proses penjagaan agama melalui objek akad harus memenuhi persyaratan-persyaratan berupa telah ada pada waktu akad diadakan, dibenarkan oleh syara' atau *nash*.

Penjagaan agama pada pembiayaan *murabahah* Bank Syariah Indonesia KC Pettarani Makassar ditunjukkan dengan menggunakan al-Quran, Hadis dan hukum Islam lainnya sebagai pedoman dalam operasional dan produknya. Ditambah lagi dengan kehadiran DPS serta DSN menambah keabsahan penerapan nilai-nilai Islam. Dengan menggunakan pedoman-pedoman tersebut, sudah barang tentu kegiatan pembiayaan *murabahah* yang dilakukan bebas dari unsur *Riba*, *Maysir*, *Gharar*, keterpaksaan dan benda haram seperti anjing, babi dan bangkai.

Bank Syariah Indonesia KC Pettarani Makassar dalam penjagaan jiwa ditunjukkan dengan melakukan survey kelayakan pengajuan pembiayaan dengan tujuan untuk mengetahui lingkungan calon nasabah, dengan melihat karakter nasabah. Dalam penjagaan akal pihak bank memberitahukan tahapan-tahapan sejak awal perjanjian terutama syarat dan keuntungan yang diperoleh. Jangka waktu pembayaran yaitu minimal 1 tahun dan maksimal 5 tahun. Adapun persyaratan tersebut merupakan ketentuan baku atau klausul baku dari pihak Bank Syariah Indonesia KC Pettarani Makassar. Penetapan margin pada pembiayaan *murabahah* di Bank Syariah Indonesia KC Pettarani Makassar, berdasarkan pada kesepakatan yang di buat antara Bank dan nasabah. Perusahaan dituntut harus selalu mengungkapkan secara detail mengenai sistem produknya dan dilarang untuk menutup-nutupi barang sedikit pun.

Harta dalam kehidupan umat manusia saling terkait erat. Harta merupakan sarana berkehidupan didunia untuk mencapai akhirat. Secara fitrahnya manusia senang dengan harta, harta merupakan perhiasan manusia. Manusia tanpa harta akan menemui banyak kesulitan, karena sifat harta adalah fasilitas atau sara untuk keperluan ibadah terhadap Rabb-nya. Pada dasarnya pembiayaan *murabahah* mengupayakan agar pengelolaan dana terhindar dari MAGRIB (*maysir, gharar, dan riba*). Dalam perlindungan terhadap harta, objek yang ada dalam akad harus harus memenuhi persyaratan-persyaratan berupa telah ada pada waktu akad diadakan, dibenarkan oleh syara' atau *nash*.

Menjaga keturunan bukan hanya berdasarkan sifat daripada barang tersebut melainkan perlu juga kita perhatikan cara atau proses dalam menghasilkan barang

tersebut, dalam artian sifatnya harus halal dan cara memperolehnya harus dengan cara yang baik. Dalam mencari pendapatan, Islam tidak memperkenankan seseorang untuk berusaha di luar kemampuannya dan terlalu terobsesi sehingga mengorbankan atau menelantarkan hak-hak yang lain baik kepada Allah swt, diri, maupun keluarga seperti pendidikan dan perhatian kepada anak dan keluarga.

Terjaganya agama, jiwa, akal dan harta, maka dana nasabah Bank Syariah Indonesia KC Pettarani Makassar yang Insya Allah dijamin halal akan berdampak baik bagi keluarga dan keturunan yang dinafkahi dari pembiayaan *murabahah* maupun usahanya tersebut. Tujuan syariah dalam hal menjaga keturunan adalah pada peningkatan kesejahteraan pegawai dan nasabah. Misalnya dalam upaya jaminan kesehatan pegawai.

Islam merupakan sistem kehidupan bersifat komperhensif, yang mengatur semua aspek, baik dalam sosial, ekonomi dan politik maupun kehidupan yang bersifat spritual. Firman Allah dalam QS An-Nahl/16: 89,

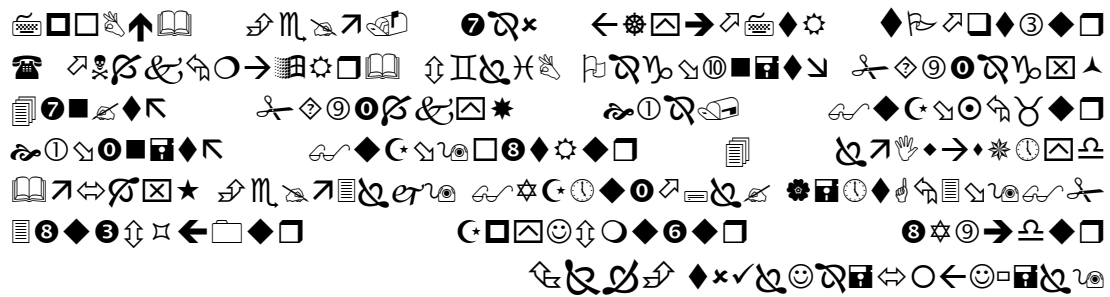

Terjemahnya:

Dan ingatlah) akan hari (ketika) Kami bangkitkan pada tiap-tiap umat seorang saksi atas mereka dari mereka sendiri dan Kami datangkan kamu (Muhammad) menjadi saksi atas seluruh umat manusia. dan Kami turunkan kepadamu Al

kitab (Al Quran) untuk menjelaskan segala sesuatu dan petunjuk serta rahmat dan kabar gembira bagi orang-orang yang berserah diri.⁷⁹

Islam adalah agama yang sempurna dan mempunyai sistem tersendiri dalam menghadapi permasalahan kehidupan, baik yang bersifat material maupun nonmaterial. Karena itu ekonomi sebagai satu aspek kehidupan, tentu juga sudah diatur oleh Islam. Ini bisa dipahami sebagai agama yang sempurna, mustahil dalam islam tidak dilengkapi dengan sistem dan konsep ekonomi suatu sistem yang dapat digunakan sebagai panduan bagi manusia dalam menjalankan kegiatan ekonomi. Suatu sistem yang garis besarnya sudah diatur dalam al-Qur'an dan As-Sunnah.

Manusia sebagai makhluk lemah yang kerap kali menjadikan ia lengah sehingga tergelincir dalam kesalahan, dosa, lupa atau tidak jarang berbangga dan lupa diri ketika meraih sukses. Karena itu Allah mengingatkan agar jangan lupa daratan, bahkan jangan memuji dan menyucikan diri.

Dalam berbisnis dibutuhkan juga kewaspadaan terhadap diri, mitra bisnis dan pihak ketiga yang bermaksud merugikan. Pihak ketiga yang perlu diwaspadai berbisnis adalah setan. Keinginannya antara lain merugikan manusia sebesar mungkin dan kalau itu tidak dapat diraihny, maka cukup kerugian kecil dan kalau itupun juga tidak berhasil, maka ia akan berusaha agar manusia tidak memperoleh keuntungan.

Firman Allah dalam QS al-Baqarah/: 268,



⁷⁹Kementerian Agama RI, Al-Qur'an dan Terjemahnya, h. 193.

yang diperintahkan Allah kepada mereka, membawa kabar gembira untuk mereka dan membawa peringatan dengan ancaman. Maka manusia mengopersikan akal mereka, mempelajari yang halal dan yang haram, yang berbahaya dan bermanfaat, serta yang baik dan buruk.

Harta merupakan salah satu kebutuhan inti dalam kehidupan, dimana manusia tidak terpisah darinya. Seperti firman Allah swt dalam QS al-Kahfi/18: 46,

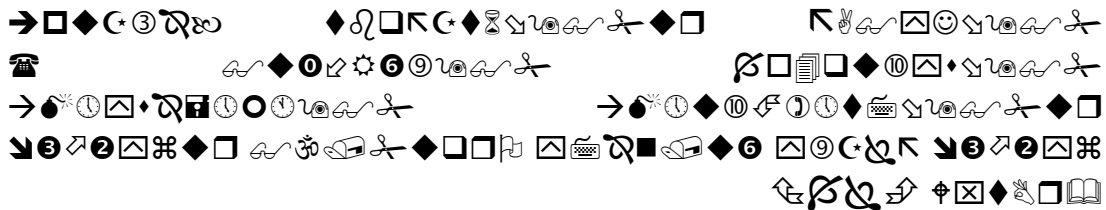

Terjemahnya:

Harta dan anak-anak adalah perhiasan kehidupan dunia tetapi amalan-amalan yang kekal lagi saleh adalah lebih baik pahalanya di sisi Tuhanmu serta lebih baik untuk menjadi harapan.⁸²

Namun demikian harta bukanlah segalanya, karena harta tanpa faktor manusia, maka harta tidak mempunyai fungsi apa-apa atau tidak berguna. Sehingga dalam hal ini, pengelolaan harta menjadi hal yang penting bagi kemaslahatan hidup manusia dalam mengelola harta maka konsep Islam sangat hikmah dan bijaksana.

Indikator perlindungan terhadap keturunan dalam pembiayaan *murabahah* adalah kemaslahatan ahli waris, termasuk kesehatan ahli waris dan keadaan ekonomi ahli waris. Peranan asuransi pada kemaslahatan jiwa ini lebih ditekankan pada aspek keberadaan (*min nahiyyati al-wujud*) yaitu mewujudkan kemaslahatan ahli waris. Dalam mengupayakan perlindungan terhadap kemaslahatan keturunan.

⁸² Kementerian Agama RI, Al-Qur'an dan Terjemahnya, h. 98

Menjaga keturunan bukan hanya berdasarkan sifat daripada barang tersebut melainkan perlu juga kita perhatikan cara atau proses dalam menghasilkan barang tersebut, dalam artian sifatnya harus halal dan cara memperolehnya harus dengan cara yang baik. Dengan terjaganya empat hal tersebut, maka dana nasabah yang Insya Allah dijamin halal akan berdampak baik keluarga dan keturunan yang dinafkahi dari dan tabungan maupun usahanya tersebut.⁸³

Prinsip-prinsip syariah dengan menggunakan pilar *maqashid syariah* memiliki 5 pilar (menjaga agama, menjaga jiwa, menjaga akal, menjaga harta, dan menjaga keturunan) baik dari segi karyawan Bank Syariah Indonesia KC Pettarani Makassar maupun dari nasabahnya.

1. Menjaga agama

Aplikasi penerapan *maqashid syariah* pada poin pertama berkaitan dengan menjaga agama dalam artian lain berdasarkan al-Quran dan hadis dalam pembiayaan *murabahah* secara khusus dan semua produk secara umumnya. Maka dapat dianalisis bahwa Bank Syariah Indonesia KC Pettarani Makassar telah menjalankan proses penjagaan agama melalui objek akad dengan pemenuhan persyaratan-persyaratan akad yang dibenarkan oleh *syara'* atau *nash*.

2. Menjaga jiwa

⁸³Muhammad Iqbal, *Maqasid Syariah dan Dana Pensiun Syariah*, (Mahasiswa Program Studi Islam Konsentrasi Ekonomi Islam Program PascaSarjana UIN Sunan Kalijaga Yogyakarta Indonesia, 2020), h. 34.

Menjaga jiwa lebih dilihat dari segi etika, dapat dianalisis bahwa Bank Syariah Indonesia KC Pettarani Makassar dalam menjaga jiwa dengan melakukan survey bertujuan untuk mengetahui lingkungan calon nasabah, dengan melihat karakter nasabah. Hal ini akan berdampak pada pembiayaan yang dilakukan bukan hanya sekedar bentuk kerjasama, akan tetapi menumbuhkan rasa persaudaraan.

3. Menjaga akal

Hal ini dianalisis bahwa menjaga akal diawali dengan pihak bank memberitahukan tahapan-tahapan sejak awal perjanjian terutama syarat dan keuntungan yang diperoleh, jangka waktu pembayaran yaitu minimal 1 tahun dan maksimal 5 tahun dan penetapan *margin* berdasarkan pada kesepakatan yang di buat antara Bank dan nasabah.

4. Menjaga harta

Menjaga harta dengan objek akad dibenarkan oleh *syara'* atau *nash*. Dalam hal ini pembiayaan murabahah yang dilakukan bebas dari unsur *riba*, *maysir*, *gharar*, keterpaksaan dan benda haram seperti anjing, babi dan bangkai. Secara umum berpedoman kepada Al-Quran, hadis dan hukum Islam lainnya.

5. Menjaga keturunan

Menganalisis untuk menjaga keturunan bukan hanya berdasarkan sifat daripada barang tersebut melainkan perlu juga kita perhatikan cara atau proses dalam menghasilkan barang tersebut, dalam artian sifatnya harus halal dan cara memperolehnya harus dengan cara yang baik.

Secara umum dapat dianalisis bahwa penerapan pembiayaan *murabahah* berdasarkan perspektif *maqasid syariah* pada Bank Syariah Indonesia KC Pettarani Makassar belum teraktualisasi dengan baik, hal tersebut dapat dilihat secara substansial Bank Syariah Indonesia KC Pettarani Makassar dengan pembiayaan *murabahah* lebih mengedepankan keuntungan. Bentuk-bentuk kontrak tersebut tertuang dalam bentuk standar akad yang pada penerapannya antara para pihak tidak mempunyai *bargaining position* yang sama. Makna dan fungsi pada asas-asas perjanjian hukum Islam harus dikedepankan di dalam membuat konsep akad pembiayaan *murabahah* pada Bank Syariah Indonesia KC Pettarani Makassar.

BAB V

PENUTUP

A. *Simpulan*

Berdasarkan hasil penelitian dan pembahasan pada bab sebelumnya, kesimpulan penelitian ini adalah:

1. Sistem pembiayaan Syariah Indonesia KC Pettarani Makassar adalah pembiayaan *murabahah* yang ditujukan kepada nasabah (masyarakat) yang telah memiliki usaha untuk dikembangkan. Proses pengajuan pembiayaan tersebut diawali dengan nasabah mengajukan pembiayaan kepada Bank Syariah Indonesia KC Pettarani Makassar kemudian pihak bank melakukan survey kelayakan setelah itu disepakati mengenai *margin* dan angsuran yang dibayar oleh nasabah. Prosedur yang dilakukan oleh nasabah ketika melakukan pembiayaan *murabahah* di Bank Syariah Indonesia KC Pettarani Makassar yaitu mengisi formulir yang diberikan pihak Bank. Kemudian pihak Bank menjelaskan mengenai akad yang akan digunakan. Yang pada dasarnya pihak bank memberitahukan tahapan-tahapan sejak awal perjanjian terutama syarat dan keuntungan yang diperoleh. Beberapa tahapan sebelum pemohon pembiayaan disetujui. Pertama, survey awal yang dilakukan adalah untuk mengetahui lingkungan calon nasabah, dengan melihat karakter nasabah. Jangka waktu pembayaran yang ditetapkan oleh pihak Bank Syariah Indonesia KC Pettarani Makassar adalah 12 bulan atau bahkan bisa lebih mengikuti

kesanggupan nasabah. Penetapan margin dalam pembiayaan *murabahah* di Bank Syariah Indonesia KC Pettarani Makassar berdasarkan atas kesepakatan awal dari dua belah pihak. Setelah terjadinya kesepakatan antara nasabah dengan pihak Bank Syariah Indonesia KC Pettarani Makassar berupa prosedur pembiayaan, survey kelayakan jangka waktu pelunasan, jaminan dan margin keuntungan, maka lahirlah akad. Objek *murabahah* tersebut juga harus tertentu dan jelas dan merupakan milik yang penuh dari pihak bank. Terkait dengan objek perjanjian ini harus memenuhi persyaratan-persyaratan berupa telah ada pada waktu akad diadakan, dibenarkan oleh *syara'* atau *nash*.

2. Implementasi *maqashid syariah* pada pembiayaan *murabahah* Bank Syariah Indonesia KC Pettarani Makassar di analisis melalui 5 pilar (menjaga agama, menjaga jiwa, menjaga akal, menjaga harta, dan menjaga keturunan). Penjagaan agama pada pembiayaan *murabahah* Bank Syariah Indonesia KC Pettarani Makassar ditunjukkan dengan menggunakan al-Quran, Hadis dan hukum Islam lainnya sebagai pedoman dalam operasional dan produknya. Penjagaan jiwa pada pembiayaan *murabahah* Bank Syariah Indonesia KC Pettarani Makassar ditunjukkan dengan melakukan *survey* yang bertujuan untuk mengetahui lingkungan calon nasabah, dengan melihat karakter nasabah. Penjagaan akal pada pembiayaan *murabahah* Bank Syariah Indonesia KC Pettarani Makassar ditunjukkan dengan pihak bank memberitahukan tahapan-tahapan sejak awal perjanjian terutama syarat dan keuntungan yang diperoleh, Jangka waktu pembayaran yaitu minimal 1 tahun

dan maksimal 5 tahun. Adapun persyaratan tersebut merupakan ketentuan baku atau klausul baku dari pihak Bank Syariah Indonesia KC Pettarani Makassar dan penetapan margin pada pembiayaan murabahah di Bank Syariah Indonesia KC Pettarani Makassar, berdasarkan pada kesepakatan yang di buat antara Bank dan nasabah. Penjagaan harta pada pembiayaan *murabahah* Bank Syariah Indonesia KC Pettarani Makassar ditunjukkan dengan objek akad harus memenuhi persyaratan-persyaratan berupa telah ada pada waktu akad diadakan, dibenarkan oleh *syara'* atau *nash*. Adapun penjagaan keturunan pada pembiayaan *murabahah* Bank Syariah Indonesia KC Pettarani Makassar muncul ketika menjaga agama, menjaga jiwa, menjaga akal dan menjaga harta telah terimplikasi pada pembiayaan *murabahah* Bank Syariah Indonesia KC Pettarani Makassar.

B. Saran

Adapun saran dalam penelitian ini ditujukan kepada:

1. Bank Syariah Indonesia KC Pettarani Makassar. Prosedur yang diterapkan sudah memenuhi tingkat keamanan bagi Bank, sehingga mampu meminimalisir resiko. Maka dari itu diharapkan Bank Syariah Indonesia KC Pettarani Makassar mampu terus menjaga dan menerapkan prosedur tersebut. Untuk menambah kenyamanan bagi nasabah dan para pegawai Bank Syariah Indonesia KC Pettarani Makassar dan tetap menjunjung tinggi nilai-nilai Islam seperti yang diterapkan saat ini.

2. Nasabah dan masyarakat untuk memahami terlebih dahulu mekanisme dalam Bank Syariah Indonesia KC Pettarani Makassar sebelum melakukan transaksi-transaksi atau akad sehingga akan mengurangi kesalahpahaman dan mengetahui perbedaan antara bank syariah dan bank konvensional.

DAFTAR PUSTAKA

- Abdullah, Boedi. *Peradaban Pemikiran Ekonomi Islam*. Bandung: Pustaka Setia, 2010.
- Afridawati. Stratifikasi *Al-Maqashid Al-Khamsah* (Agama, Jiwa, Akal, Keturunan dan Harta) dan Penerapannya dalam *Maslahah*. *Al-Qishthu* Volume 13, Nomor 1 (2015).
- Ahmad, A. Kadir. *Dasar-dasar Metodologi Penelitian Kualitatif*. Makassar: Indobis Media Centre, 2003.
- Algaoud, Latifa M dan M Ervyn K Lewis. *Perbankan Syariah, Prinsip, Praktik dan Prospek*. Terj. Burhan Wirasubrata. Jakarta: PT. Serambi Ilmu Semesta, 2005.
- Anto, M. B. Hendrio. *Pengantar Ekonomika Mikro Islami*. Yogyakarta: Ekonesia, 2003.
- Antonio, Muhammad Syafi'i. *Bank Syariah: Dari Teori Ke Praktik*. Jakarta: Gema Insani, 2001.
- Arifin, Zainul. *Dasar-Dasar Manajemen Bank Syariah*. Jakarta: Pustaka Alvabet, 2006.
- Arikunto, Suharsimi. *Prosedur Penelitian: Suatu Pendekatan Praktek*. Jakarta: PT. Rineka Cipta, 2010.
- Ascarya. *Akad dan Produk Bank Syariah*. Jakarta: Rajawali, 2013.
- Chapra, M. Umar. *Sistem Moneter Islam*. Jakarta: Gema Insani Press, 2000.
- , *Islam dan Pembangunan Ekonomi*, terj. Ikhwan Abidin Basri. Jakarta: Gema Insani Press, 2000.
- Al-Fauzan, Shalih bin Fauzan. *Ringkasan Fikih Lengkap*. Terj Asmuni. Jakarta: PT. Darul Falah, 2005.
- Finarti, Aan dan Purnama Putra. Implementasi *Maqashid Al-Syariah* terhadap Pelaksanaan CSR Bank Islam: Studi Kasus pada Bank BRI Syariah. *Share*, Vol. 4, No. 1 (January-June 2015).
- Ghazaly, Abdul Rahman. *Fiqh Muamalat*. Jakarta: Kencana, 2010.

- Halkis, Mhd. *Konstelasi Politik Indonesia: Pancasila dalam Analisis Fenomenologi Hermeneutika*. Jakarta: Obor, 2017.
- Haq, Muhammad Izzul dan Arin Mamlakah Kalamika, Kesejahteraan Nasabah Perbankan Syariah di Daerah Istimewa Yogyakarta (Studi Preferensi Nilai Islam, Kalkulasi Sarana, dan Tujuan). *Jurnal Manajemen Dakwah*. Vol. 2, No. 2 (2016).
- Hasan, A. *Bulughul Maraam*. Bangil: CV. Pustaka Tamaam, 2009.
- Herdiansyah, Haris. *Metodologi Penelitian Kualitatif Untuk Ilmu-ilmu Sosial*. Jakarta: Salemba Humanika, 2012.
- Ikhsan, Arfan dan Muhammad Ishak. *Akuntansi Keperilakuan*. Jakarta: Salemba Empat, 2005.
- Imana, Anis Ni'am. Implementasi *Maqashid Syariah* sebagai Model Kebijakan Kesejahteraan Masyarakat Pemerintah Kota Malang Periode 2011-2016. *Al-Intaj*, Vol. 5, No. 2 (September 2019).
- Iqbal, Muhammad. *Maqasid Syariah dan Dana Pensiun Syariah*. Mahasiswa Program Studi Islam Konsentrasi Ekonomi Islam Program PascaSarjana UIN Sunan Kalijaga Yogyakarta Indonesia, 2020.
- Iskandar. *Metodologi Penelitian pendidikan dan Sosial (Kualitatif dan kuantitatif)*. Jakarta: Gaung Persada Press, 2009
- Judisseno, Rimsky K. *Sistem Moneter dan Perbankan di Indonesia*. Jakarta: PT. Gramedia Pustaka Utama, 2005.
- Kasmir. *Bank Dan Lembaga Keuangan Lainnya*. Jakarta: PT. RajaGrafindo Persada, 2014.
- Kemenag RI. *Al-Quran dan Terjemahnya*. Solo: Zigma, 2010.
- Kuswarno, Engkus. *Metodologi Penelitian Komunikasi "Fonomenologi" (Konsepsi, Pedoman, dan Contoh Penelitiannya)*. Bandung: Widya Pedjajaran, 2009.
- Lahsasna, Ahcene. *Maqashid al-Syariah In Islamic Finance*. Kuala Lumpur: IBFIM.
- Laksmiana, Yusak. *Tanya Jawab Cara Mudah Mendapatkan Pembiayaan di Bank syariah*. Jakarta: Elex Media Komputindo, 2009.

- Lestari, Nur Melinda dan Setiawati. Strategi Penyelesaian Pembiayaan Bermasalah pada Akad Mudharabah di Bank Muamalat Indonesia serta Pengaruhnya terhadap Penurunan Tingkat NPF Bank Muamalat Indonesia. *Jurnal Ekonomi Islam*, Vol. 9, No. 1 (Mei 2018).
- Lubis, Arfan Ikhsan. *Pengertian Akuntansi Keperilakuan*. Jakarta: Penerbit Salemba Empat, 2017.
- Moleong, Lexi J. *Metodologi Penelitian Kualitatif*. Bandung: Remaja Rosdakarya, 2016.
- Muflih, Muhammad. *Perilaku Konsumen dalam Perspektif Ilmu Ekonomi Islam*. Jakarta: PT. RajaGrafindo Persada, 2006.
- Muhammad. *Teknik Perhitungan Bagi Hasil di Bank Syariah*. Yogyakarta: UII Press, 2001.
- Muhammad. *Model-model Akad Pembiayaan di Bank Syari'ah (Panduan Teknis Pembuatan Akad/Perjanjian Pembiayaan Pada Bank Syari'ah), Sistem dan Prosedur Operasional Bank Syariah*. Yogyakarta: UII Pres, 2009.
- Mustaqien, Dadan. *Aspek Legal Lembaga Keuangan Syariah*. Yogyakarta: Sifiria Insania Press, 2009.
- Nurhadi. *Maqashid Ammah dan Khashah Operasional Bank Syariah*. *Jurnal Ekonomi Islam*, Vol. 9, No. 2 (November 2018).
- Nurnazli. Penerapan *Maqashid Syariah* dalam Produk Perbankan Syariah. *Ijtimaiyya*, Vol. 7, No. 1 (Februari 2014).
- Otoritas Jasa Keuangan (OJK). *Statistik Perkembangan Perbankan Syariah*. Jakarta: Departemen Perizinan dan Informasi Perbankan, 2020.
- Pebriadi, Sandy Rizky. Aplikasi Maqashid al-Syariah dalam Bidang Perbankan Syariah. *Jurnal Ekonomi dan Keuangan Syariah*, Vol. 1, No. 2 (Juli 2017).
- Pemerintah RI, "Undang-Undang Republik Indonesia No. 19 Tahun 2008 Tentang Surat Berharga Syariah Negara Pasal 1 Angka 7," 2008.
- , *Undang-Undang Republik Indonesia No. 21 Tahun 2008 tentang Perbankan syariah*.
file:///C:/Users/Admin/Downloads/UU_21_08_Syariah.pdf, di akses pada tanggal 10 Oktober 2020.

- Putra, Muhammad Deni. *Maqashid al-Syariah dalam Keuangan Islam (Tinjauan Teoretis Atas Pemikiran Dr. Ahcene Lahsasna)*. *Ihtizam Journal of Shariah Economic Research*, Vol. 1, No. 1 (2017).
- Rama, Ali dan Makhlani, Pembangunan Ekonomi dalam Tinjauan *Maqasid Syaria'ah*. *Dialog: Jurnal Penelitian dan Kajian Keagamaan*. Vol. 1, No. 1, (Juni 2013).
- Rinawati dan Rozi. Analisis Tingkat Kesejahteraan Pegawai PT. Greenfield Indonesia dalam Perspektif Maqashid Syariah (Studi Kasus pada Pegawai Warga Desa Palaan Kabupaten Malang). *Jurnal Muslim Heritage*, Vol. 5, No. 1 (Mei 2020).
- Rivai, Veithzal. *Bank and Financial Institution Management, Conventional and Shariah Syastem*. Jakarta: PT. RajaGrafindo Persada, 2007.
- Rohman, Abdul. *Ekonomi al-Ghazali, Menelusuri Konsep Ekonomi Islam dalam Ihya' Ulum al-Din*. Surabaya: Bina Ilmu, 2010.
- Rosalinda. *Fikih Ekonomi Syariah*. Jakarta: Rajawali Pers, 2015.
- Rusdiana. Prediksi Pertumbuhan Perbankan Syariah di Indonesia Tahun 2020 dengan Quantitatif Methods. *Ekonomi Syariah*, Vol. 4. No. 2 (2019).
- Ruslaini, Juhrotul Khulwah. Ijtihad Hakim dalam Menyelesaikan Sengketa Ekonomi Syariah di Lingkungan Peadilan Agama. *Jurnal Ekonomi Islam*, Vol. 8, No. 2 (November 2017).
- Sarwat, Ahmad. *Maqashid Syariah*. Jakarta: Rumah Fiqih Publisisng, 2019.
- Sidiq, Ghofar. Teori *Maqashid al-Syariah* dalam Hukum Islam. *Sultan Agung*, Vol. XLIV, No. 118 (Juni-Agustus 2009)..
- Soemitra, Andri. *Bank dan Lembaga Keuangan Syariah*. Jakarta: Kencana, 2015.
- Sugiyono. *Memahami Penelitian Kualitatif*. Bandung: Alfabeta, 2012.
- Sulistyo, Basuki. *Metode Penelitian*. Jakarta: Wedatama Widya Sastra dan Fakultas Ilmu Pengetahuan Budaya Universitas Indonesia, 2006.
- Sumar'in. *Konsep Kelembagaan Bank Syariah*. Yogyakarta: Graha Ilmu, 2012.
- Supriyono. *Akuntansi Keperilakuan*. Yogyakarta: Gajah Mada University Press, 2017.

- Stefanus, Nindito. Fenomenologi Alferd Schutz: Studi tentang Kontruksi Makna dan Realitas dalam Ilmu Sosial. *Jurnal Ilmu Komunikasi*. Volume 2, Nomor I, (Juni 2005).
- Syeed, Abdullah. *Menyoal Bank Syari'ah; Kritik Atas Interpretasi Bunga Kaum Neorevivalitas*. Jakarta: Paramadina, 2004.
- Teguh, Muhammad. *Metodologi Penelitian Ekonomi Teori dan Aplikasi*. Jakarta: PT. Raja Grafindo Persada, 2005.
- Umam, Kahirul. *Ushul Figih*. Bandung: Pustaka Setia, 2001.
- Usanti, Trisadini P dan Abd. Shomad. *Transaksi Bank Syariah*. Jakarta: Bumi Aksara, 2015.
- Wahyudi, Rofiul. *Modul Manajemen Pembiayaan Bank Syariah*. Yogyakarta: Universitas Ahmad Dahlan, 2020.
- Wangzawidjaja, A. *Pembiayaan Bank Syariah*. Jakarta: PT. Gramedia Pustaka Utama, 2013.
- Wilardjo, Setia Budhi. Pengertian, Peranan dan Perkembangan Bank Syariah di Indonesia. *Value Added*. Vol. 2, No. 1 (September 2004-Maret 2005).
- Al-Yubiy, Muhammad Sa'ad bin Ahmaad bin Mas'ud. *Maqashid al-Syariat al-Islamiyyat Wa Alaqatuhi Bi al-Adillat al-Syar'iyat*. Riyat: Dar al-Hijrat, 1418 H/1990 M.
- Yudiana, Fetria Eka. *Manajemen Pembiayaan Bank Syariah*. Salatiga: STAIN Salatiga Press, 2014.
- Zaki, Muhammad dan Bayu Tri Cahya, Aplikasi *Maqasid Asy-Syari'Ah* pada Sistem Keuangan Syariah. *Bisnis*. Vol. 3, No. 2, (Desember 2015).

LAMPIRAN 1

MANUSKRIP WAWANCARA

A. Pembiayaan *Murabahah*

1. Bagaimana kepercayaan yang diberikan kepada nasabah dalam pembiayaan *murabahah* di Bank Syariah Indonesia KC Pettarani Makassar?
2. Bagaimana keyakinan pihak Bank Syariah Indonesia KC Pettarani Makassar sebelum penyaluran pembiayaan *murabahah*?
3. Bagaimana prosedur pelaksanaan pembiayaan *murabahah* di Bank Syariah Indonesia KC Pettarani Makassar?
4. Bagaimana persyaratan dalam pembiayaan *murabahah* di Bank Syariah Indonesia KC Pettarani Makassar?
5. Bagaimana sistem jangka waktu pembayaran angsuran nasabah dalam pembiayaan *murabahah* di Bank Syariah Indonesia KC Pettarani Makassar?
6. Bagaimana bentuk resiko yang dihadapi dalam pembiayaan *murabahah* di Bank Syariah Indonesia KC Pettarani Makassar?
7. Bagaimana upaya untuk meminimalisir resiko pembiayaan *murabahah* di Bank Syariah Indonesia KC Pettarani Makassar?

B. Implementasi *Maqashid Syariah*

1. Bagaimana bentuk penjagaan agama dalam pembiayaan *murabahah* di Bank Syariah Indonesia KC Pettarani Makassar?
2. Bagaimana bentuk penjagaan jiwa dalam pembiayaan *murabahah* di Bank Syariah Indonesia KC Pettarani Makassar?
3. Bagaimana bentuk penjagaan akal dalam pembiayaan *murabahah* di Bank Syariah Indonesia KC Pettarani Makassar?
4. Bagaimana bentuk penjagaan harta dalam pembiayaan *murabahah* di Bank Syariah Indonesia KC Pettarani Makassar?
5. Bagaimana bentuk penjagaan keturunan dalam pembiayaan *murabahah* di Bank Syariah Indonesia KC Pettarani Makassar?

LAMPIRAN 2

DOKUMENTASI PENELITIAN



