

**IMPLEMENTASI CORPORATE SOCIAL RESPONSIBILITY
DALAM PERSPEKTIF SYARIAH ENTERPRISE THEORY
PADA PT SEMEN TONASA**



Diajukan untuk Memenuhi Salah Satu Syarat Memperoleh
Gelar Magister dalam Bidang Ekonomi Syariah pada
Pascasarjana Universitas Islam Negeri (UIN)
Alauddin Makassar

Oleh:

MUHAMMAD SYAWAL

NIM. 80500218026

**PASCASARJANA
UNIVERSITAS ISLAM NEGERI (UIN)
ALAUDDIN MAKASSAR
2021**

PERNYATAAN KEASLIAN TESIS

Mahasiswa yang bertanda tangan di bawah ini :

Nama : Muhammad Syawal
NIM : 80500218026
Tempat/Tgl. Lahir : Bottae, 11 Maret 1995
Prodi Studi : Ekonomi Syariah
Program : Pascasarjana UIN Alauddin Makassar
Alamat : Dusun Bottae, Desa Makkawaru, Kecamatan Mattiro Bulu,
Kabupaten Pinrang
Judul : Implementasi Corporate Social Responsibility dalam Per-
spektif Syariah Enterprise Theory pada PT Semen Tonasa,
Persero

Menyatakan dengan sesungguhnya dan penuh kesadaran bahwa tesis ini benar adalah hasil karya sendiri. Jika kemudian hari terbukti bahwa ia merupakan duplikat, tiruan, plagiat atau dibuat oleh orang lain, sebagian atau seluruhnya, maka tesis dan gelar yang diperoleh karenanya batal demi hukum.

Makassar, 11 Juni 2021

Penyusun,

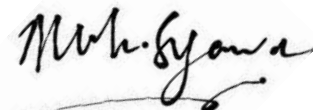

Muhammad Syawal
NIM: 80500218026

PENGESAHAN TESIS

Tesis dengan judul “Implementasi Corporate Sosial Responsibility dalam Perspektif Syariah Enterprise Theory pada PT Semen Tonasa”, yang disusun oleh Saudara Muhammad Syawal, NIM: 80500218026, telah diujikan dan dipertahankan dalam Sidang Ujian *Munaqasyah* yang diselenggarakan pada hari Rabu, 18 Agustus 2021 Masehi, bertepatan dengan tanggal 09 Muharram 1442 Hijriah, memandang bahwa tesis tersebut telah dapat diterima sebagai salah satu syarat untuk memperoleh gelar Magister dalam bidang Ekonomi Syariah pada Pascasarjana UIN Alauddin Makassar.

PROMOTOR:

Dr. Siradjuddin, S.E., M.Si

KOPROMOTOR:

Dr. Amiruddin K, M.El

PENGUJI :

1. Prof. Dr. Muslimin Kara, M.Ag
2. Dr. Lince Bulutoding, S.E., M.Si, Ak
3. Dr. Siradjuddin, S.E., M.Si
4. Dr. Amiruddin K, M.El

Makassar, 26 Agustus 2021

Diketahui oleh:
Direktur Pascasarjana
UIN Alauddin Makassar,



Prof. Dr. H.M.Galib, M.A.
NIP. 19591001 198703 1 004

KATA PENGANTAR

الْحَمْدُ لِلَّهِ رَبِّ الْعَالَمِينَ وَبِهِ نَسْتَعِينُ عَلَى أُمُورِ الدُّنْيَا وَالْآخِرَةِ وَالصَّلَاةُ وَالسَّلَامُ
عَلَى رَسُولِ اللَّهِ الْكَرِيمِ خَاتِمِ الْأَنْبِيَاءِ وَالْمُرْسَلِينَ وَعَلَى آلِهِ وَأَصْحَابِهِ أَجْمَعِينَ، أَمَّا
بَعْدُ:

Puji syukur ke hadirat Allah swt. karena atas petunjuk, taufik, cahaya ilmu dan rahmat-Nya sehingga penelitian dengan judul *“Implementasi Corporate Social Responsibility dalam Perspektif Syariah Enterprise Theory pada PT Semen Tonasa, Persero”*, dapat terselesaikan. Tesis ini diajukan guna memenuhi syarat dalam penyelesaian pendidikan pada Pascasarjana Universitas Islam Negeri (UIN) Alauddin Makassar. Salawat dan salam semoga terlimpah kepada Nabi Muhammad saw, beserta keluarga, sahabat dan kepada seluruh umat Islam.

Selesainya tesis ini, tidak terlepas dari dukungan berbagai pihak yang turut memberikan andil, baik secara langsung maupun tidak langsung. Karena itu, saya mengucapkan rasa syukur, terima kasih serta penghargaan yang sebesar-besarnya kepada yang terhormat:

1. Prof. H. Hamdan Juhanis, M.A., Ph.D; Prof. Dr. Mardan, M.Ag., Dr. H. Wahyuddin Naro, M.Hum.; Prof Dr. H. Darussalam Syamsuddin, M.Ag., dan Dr. H. Kamaluddin Abunawas, M.Ag. yang masing-masing selaku Rektor, Wakil Rektor I, II, III, dan IV, yang telah memimpin kampus UIN Alauddin Makassar tempat menimba ilmu pengetahuan.
2. Direktur Pascasarjana UIN Alauddin Makassar, Prof. Dr. H.M Ghalib M, M.A., dan wakil direktur Dr. H. Andi Aderus Lc.,M.A. yang telah memberikan kesempatan dengan segala fasilitas dan kemudahan dalam menyelesaikan studi pada Pascasarjana UIN Alauddin Makassar. Dr. H. Abdul

Wahid Haddade, Lc., M.H.I. dan Dr. Siradjuddin, S.E., M.Si. selaku ketua dan sekretaris Prodi Ekonomi Syariah Pascasarjana UIN Alauddin Makassar, yang telah memberikan arahan dalam menyelesaikan studi ini.

3. Dr. Siradjuddin, SE., M.Si. dan Dr. Amiruddin, S.Ag., M.E.I. selaku promotor dan kopromotor yang secara ikhlas memberikan bimbingan, arahan dan saran-saran berharga dalam penyelesaian tesis ini.
4. Prof. Dr. Muslimin Kara, M.Ag dan Dr. Lince Bulutoding, S.E., M.Si., Akt selaku penguji yang telah memberikan saran-saran dan arahan dalam penulisan tesis ini.
5. Para Guru Besar dan dosen Pascasarjana UIN Alauddin Makassar yang tidak dapat disebut namanya satu persatu, yang telah banyak memberikan kontribusi ilmiah sehingga dapat membuka cakrawala berpikir selama masa studi.
6. Kepala Perpustakaan Pusat UIN Alauddin Makassar beserta segenap staf yang telah menyiapkan literatur dan memberikan kemudahan untuk dapat memanfaatkan secara maksimal demi penyelesaian tesis ini.
7. Seluruh pegawai dan staf Pascasarjana UIN Alauddin Makassar yang telah membantu memberikan pelayanan administrasi maupun informasi dan kemudahan-kemudahan lainnya selama menjalani studi.
8. Terkhusus kepada kedua orang tuaku, Syamsuddin dan Rahima yang telah berjasa dalam mendidik dan membesarkan di dalam lingkungan agamis serta tidak henti-hentinya setiap saat mendoakan anaknya agar menjadi anak berguna. Sikap bijak, arif dan bersahaja yang terurai dalam bentuk ketulusan hati yang bening senantiasa penulis peroleh. Dan juga kepada kakakku, Ermawati Syam yang telah memberikan dukungan dalam penyelesaian studi di Pascasarjana UIN Alauddin Makassar.
9. Kepada pihak yang membantu dalam proses penulisan tesis ini baik dari proses pengambilan data maupun partner dalam berdiskusi dari PT Semen

Tonasa Persero; M Fachreza Nugraha (Supervisor Of Cost Accounting), Enos (Supervisor Of CSR/COMDEV), Sri Astri Ivo (Supervisor Of Adm and Finance).

10. Bapak Salman dan bapak Muhajir selaku Warga Pangkep yang telah bersedia penulis wawancara sebagai bagian dari komponen penulisan tesis ini.
11. Kepada teman-temanku ; A. Achmad Fauzi Rafsanjani, Besse Sitti Hajar, Mayang Sari, Ahmad Hasan AK dan A. Febryan Ramadhani, Nurfadillah, Nurhikma dan Nurul Harianti yang senantiasa mem-berikan dukungan dalam menyelesaikan tesis ini.

Akhirnya kepada semua pihak yang telah banyak membantu dalam proses penyelesaian Tesis ini, namun tidak sempat disebutkan satu persatu dalam tulisan ini, penulis mohon maaf dan mengucapkan terima kasih yang tak terhingga dan hanya Allah-lah yang mengetahui nilai, ketulusan, keikhlasan budi dan segala apa yang diperbuat oleh hamba-nya. Karena itu, penulis hanya mampu berdoa semoga segala dedikasi dan apresiasi dari semua pihak yang telah kami terima mendapatkan imbalan pahala yang setimpal dari Allah SWT. Amin.



Pinrang, 11 Juli 2021

Penulis,

Muhammad Syawal

NIM: 80500218026

DAFTAR ISI

JUDUL TESIS	i
PERNYATAAN KEASLIAN TESIS	ii
PERSETUJUAN PROMOTOR/KOPROMOTOR	iii
KATA PENGANTAR	iv
DAFTAR ISI	vii
DAFTAR TABEL	ix
DAFTAR GAMBAR	x
PEDOMAN TRANSLITERASI	xi
ABSTRAK	xvi
BAB I PENDAHULUAN	1
A. Latar Belakang Masalah	1
B. Rumusan Masalah	7
C. Fokus Penelitian dan Deskripsi Fokus	7
D. Tujuan dan Manfaat Penelitian	8
E. Penelitian Terdahulu	9
BAB II TINJAUAN PUSTAKA	11
A. Corporate Social Responsibility	11
1. Pengertian Corporate Social Responsibility	11
2. Dasar Teori Corporate Social Responsibility	12
3. Manfaat Corporate Social Responsibility	19
4. Dasar Pelaksanaan Corporate Social Responsibility	20
5. Implementasi Corporate Social Responsibility	22
B. Islamic Corporate Social Responsibility	24
1. Pengertian ICSR	24
2. Prinsip ICSR	26
3. Implementasi ICSR	38
C. Syariah Enterprise Theory	39
1. Latar Belakang Munculnya SET	40
2. Konsep Dasar SET	42
3. Implementasi SET dalam CSR	47

BAB III	METODOLOGI PENELITIAN	51
	A. Lokasi dan Waktu Penelitian	51
	B. Jenis Penelitian	51
	C. Pendekatan Penelitian	51
	D. Sumber Data	52
	E. Teknik Pengumpulan Data	52
	F. Validitas dan Reabilitas	53
	G. Teknik Analisis dan Pengolahan Data	54
BAB IV	HASIL PENELITIAN DAN PEMBAHASAN	58
	A. Profil Perusahaan	58
	1. Sejarah Perusahaan	58
	2. Visi Misi Perusahaan	66
	3. Struktur Perusahaan	68
	4. Produk Perusahaan	68
	B. Implementasi CSR PT Semen Tonasa	70
	1. Pandangan PT Semen Tonasa terhadap CSR	70
	2. Struktur Pengelola Tanggung Jawab Sosial dan Lingkungan	71
	3. Program CSR PT Semen Tonasa	72
	4. Anggaran Tanggung Jawab Sosial Perusahaan	80
	C. Tinjauan Syariah Enterprise Theory terhadap CSR PT Semen Tonasa	81
	1. Item Pengungkapan Syariah Enterprise Theory pada PT Semen Tonasa	81
	2. Tinjauan Prinsip Syariah Enterprise Theory terhadap Implementasi CSR PT Semen Tonasa	89
BAB V	PENUTUP	100
	A. Kesimpulan	100
	B. Saran-Saran	101
DAFTAR PUSTAKA		102

DAFTAR TABEL

No.	Teks	halaman
4.1	Persyaratan Dokumen Pembiayaan Bank Muamalat Indonesia	81
4.2	Penyaluran Dana Program Kemitraan	81
4.3	Pengungkapan Syariah Enterprise Theory PT Semen Tonasa	82
4.4	Sumber Daya Manusia PT Semen Tonasa Berdasarkan Tingkat Pendidikan	84



DAFTAR GAMBAR

No.	Teks	halaman
3.1	Prosedur Pengumpulan Data	53
4.1	Struktur Organisasi Perusahaan	68



PEDOMAN TRANSLITERASI ARAB-LATIN DAN KATEGORI SINGKATAN

Pada prinsipnya “Pedoman Transliterasi Arab Latin” yang digunakan dalam penulisan disertasi ini mengacu pada hasil keputusan bersama (SKB) Menteri Agama R.I., dan Menteri Pendidikan dan Kebudayaan R.I tahun 1987, Nomor: 0543/b/U/1987.

A. Transliterasi

1. Konsonan

Huruf hijaiyyah ditransliterasi ke dalam huruf latin, sebagai berikut:

Huruf Arab	Nama	Huruf Latin	Nama
1	2	3	4
ا	alif	tidak dilambangkan	tidak dilambangkan
ب	ba	B	be
ت	ta	T	te
ث	s\a	s\	es\ (dengan titik di atas)
ج	jim	J	je
ح	h}a	h}	ha (dengan titik di bawah)
خ	kha	Kh	ka dan ha
د	dal	D	de
ذ	z\al	z\	zet (dengan titik di atas)
ر	ra	R	er
ز	zai	Z	zet
س	sin	S	es
ش	syin	Sy	es dan ye
ص	s}ad	s}	es}
ض	d}ad	d}	d}e
ط	t}a	t}	t}e
ظ	z}a	z}	z}et
ع	'ai	'	apostrof terbalik
غ	gain	G	Ge
ف	fa	F	ef
ق	qaf	Q	qi
ك	kaf	K	ka
ل	lam	L	el
م	mim	M	em
ن	nun	N	en
و	wau	W	we

Lanjutan

1	2	3	4
هـ	ha	H	ha
ء	hamzah	,	apostrof
ي	ya	Y	ye

Hamzah (ء) yang terletak di awal kata mengikuti vokalnya tanpa diberi tanda apa pun. Jika ia terletak di tengah atau di akhir, maka ditulis dengan tanda (').

2. Vokal

Vokal bahasa Arab, seperti vokal bahasa Indonesia, terdiri atas vokal tunggal atau monoftong dan vokal rangkap atau diftong. Vokal tunggal bahasa Arab yang lambangnya berupa tanda atau harakat, transliterasinya sebagai berikut:

Tanda	Nama	Huruf Latin	Nama
أ	<i>fath}ah</i>	A	a
إِ	<i>kasrah</i>	I	i
أُ	<i>d}ammah</i>	U	u

Vokal rangkap bahasa Arab yang lambangnya berupa gabungan antara harakat dan huruf, transliterasinya berupa gabungan huruf, yaitu:

Tanda	Nama	Huruf Latin	Nama
أِي	<i>fath}ah dan ya</i>	Ai	a dan i
أُو	<i>fath}ah dan wau</i>	Iu	i dan u

Contoh:

كَيْفَ : *kaifa*

هَوَّلَ : *haulā*

3. Maddah

Maddah atau vokal panjang yang lambangnya berupa harkat dan huruf, transliterasinya berupa huruf dan tanda, yaitu:

Harkat dan Huruf	Nama	Huruf dan Tanda	Nama
أَ ... آ ...	<i>fath}ah dan alif atau ya</i>	a	a dan garis di atas
إِ	<i>Kasrah dan ya</i>	i	i dan garis di atas
أُو	<i>d}ammah dan wau</i>	u	u dan garis di atas

Contoh:

مَاتَ : ma>ta
رَمَى : rama>
قِيلَ : qi>la
يَمُوتُ : yamu>tu

4. Ta marbu>t}ah

Transliterasi untuk *ta marbu>t}ah* ada dua, yaitu: *ta marbu>t}ah* yang hidup atau mendapat harkat *fath}ah*, *kasrah*, dan *d}ammah*, transliterasinya adalah [t]. Sedangkan *ta marbu>t}ah* yang mati atau mendapat harkat sukun, trans-literasinya adalah [h].

Kalau pada kata yang berakhir dengan *ta marbu>t}ah* diikuti oleh kata yang menggunakan kata sandang *al-* serta bacaan kedua kata itu terpisah, maka *ta marbu>t}ah* itu ditransliterasikan dengan ha (h).

Contoh:

رَوْضَةُ الْأَطْفَالِ : raud}ah al-at}fa>
الْمَدِينَةُ الْفَاضِلَةُ : al-madi>nah al-fa>d}ilah
الْحِكْمَةُ : al-h}ikmah

5. Syaddah (Tasydi>d)

Syaddah atau *tasydi>d* yang dalam sistem tulisan Arab dilambangkan dengan sebuah tanda *tasydi>d* (ّ), dalam transliterasi ini dilambangkan dengan perulangan huruf (konsonan ganda) yang diberi tanda *syaddah*.

Contoh:

رَبَّنَا : rabbana>
نَجَّيْنَا : najjai>na>
الْحَقُّ : al-h}aqq
الْحَجُّ : al-h}ajj
نُعَمُّ : nu"ima
عَدُوُّ : 'aduwwun

Jika huruf *ى* ber-*tasydid* di akhir sebuah kata dan didahului oleh huruf *kasrah* (ى), maka ia ditransliterasi seperti huruf *maddah* (i>).

Contoh:

عَلِيٌّ : 'Ali> (bukan 'Aliyy atau 'Aly)
عَرَبِيٌّ : 'Arabi> (bukan 'Arabiyy atau 'Araby)

6. Kata Sandang

Kata sandang dalam sistem tulisan Arab dilambangkan dengan huruf ال (*alif lam ma'arifah*). Dalam pedoman transliterasi ini, kata sandang ditransliterasi seperti biasa, al-, baik ketika ia diikuti oleh huruf syamsiah maupun huruf qamariah. Kata sandang tidak mengikuti bunyi huruf langsung yang mengikutinya. Kata sandang ditulis terpisah dari kata yang mengikutinya dan dihubungkan dengan garis mendatar (-).

Contohnya:

الشَّمْسُ : *al-syamsu* (bukan *asy-syamsu*)

الزَّلْزَلَةُ : *al-zalzalah* (*az-zalzalah*)

الْفَلْسَفَةُ : *al-falsafah*

الْبِلَادُ : *al-bila>du*

7. Hamzah

Aturan transliterasi huruf hamzah menjadi apostrof (') hanya berlaku bagi hamzah yang terletak di tengah dan akhir kata. Namun, bila hamzah terletak di awal kata, ia tidak dilambangkan, karena dalam tulisan Arab ia berupa alif.

Contohnya:

تَأْمُرُونَ : *ta'muru>na*

الْأَنْوَاءُ : *al-nau'*

شَيْءٌ : *syai'un*

أُمِرْتُ : *umirtu*

8. Penulisan Kata Arab yang Lazim digunakan dalam Bahasa Indonesia

Kata, istilah atau kalimat Arab yang ditransliterasi adalah kata, istilah atau kalimat yang belum dibakukan dalam bahasa Indonesia. Kata, istilah atau kalimat yang sudah lazim dan menjadi bagian dari pembendaharaan bahasa Indonesia, atau sudah sering ditulis dalam tulisan bahasa Indonesia, tidak lagi ditulis menurut cara transliterasi. Misalnya kata *Al-Qur'an* (dari *al-Qur'a>n*), *Sunnah*, *khusus* dan *umum*. Namun, bila kata-kata tersebut menjadi bagian dari satu rangkaian teks Arab, maka mereka harus ditransliterasi secara utuh.

Contoh:

Fi> Z{ila>l al-Qur'a>n

Al-Sunnah qabl al-tadwi>n

Al-'Iba>ra>t bi 'umu>m al-lafz} la> bi khus}u>s} al-sabab

9. *Lafz} al-Jala>lah* (الله)

Kata “Allah” yang didahului partikel seperti huruf *jarr* dan huruf lainnya atau berkedudukan sebagai *mud}a>f ilaih* (frasa nominal), ditransli-terasi tanpa huruf hamzah.

Contoh:

بِاللّٰهِ بِاَللّٰهِ *di>>nulla>h billa>h*

Adapun *ta marbu>t}ah* di akhir kata yang disandarkan kepada *lafz} al-jala>lah*, ditransliterasi dengan huruf [t]. Contoh:

هُمُ فِي رَحْمَةِ اللّٰهِ *hum fi> rah}matilla>h*

B. Singkatan

Kategori singkatan yang dibakukan adalah:

- a.s. = ‘*alaihi al-sala>m*
Cf. = Bandingkan dengan
Cet. = Cetakan
swt = *subh}a>nahu> wa ta ‘a>la>*
saw = *s}allalla>hu ‘alaihi wa sallam*
H = Hijrah
h = halaman
M = Masehi
No. = Nomor
Pen. = Penerbit
pen. = penulis
Q.S. = Qur’an, Surah
/... : = Nomor Surah : ayat
r.a. = *radiyalla>hu ‘anhu (‘anha)*
s.M = sebelum Masehi
t.d. = tanpa data
t.p. = tanpa penerbit
t.t. = tanpa tempat
t.th. = tanpa tahun
w. = wafa
t = tahun



ABSTRAK

Nama : Muhammad Syawal
NIM : 80500218026
Prog. Studi : Ekonomi Syariah
Judul Tesis : Implementasi Corporate Social Responsibility dalam Perspektif Syariah Enterprise Theory pada PT Semen Tonasa (Persero)

Penelitian ini bertujuan untuk mendeskripsikan program CSR dalam perseroan dan menganalisa Syariah Enterprise Theory dalam pengimplementasian CSR pada PT Semen Tonasa.

Studi ini dilakukan dengan menggunakan metodologi kombinasi antara penelitian lapangan (*field research*) dan penelitian pustaka (*library research*) dengan metode kualitatif yang dilakukan secara deskriptif analisis. Pendekatan penelitian yang digunakan meliputi pendekatan teologi normatif dan pendekatan fenomenologi.

Hasil penelitian menunjukkan bahwa; Item pengungkapan CSR dalam perspektif *Syariah Enterprise Theory* yakni: *Pertama*, akuntabilitas terhadap Allah Swt, belum berorientasi kepada Allah SWT sehingga pengungkapannya juga tidak berkaitan dengan teori *Syariah Enterprise Theory*; *Kedua*, akuntabilitas terhadap pelanggan mengindikasikan bahwa jika dilihat dari sisi konsep *Shariah Enterprise Theory* yang dibangun oleh PT Semen Tonasa masih jauh dari sistem bisnis berlandaskan SET. *Ketiga*, akuntabilitas terhadap karyawan PT Semen Tonasa mengungkapkan seluruh item yang ada di SET, seperti pemberian jaminan kesehatan, keselamatan kerja, pelatihan bagi karyawan dan jenjang karir bagi setiap karyawan. *Keempat*, akuntabilitas terhadap komunitas, dalam pengungkapan PT Semen Tonasa melakukan berbagai program seperti penciptaan lapangan kerja, pemenuhan sarana air bersih, penanganan PHBS dan bantuan permodalan. Hal itu dilakukan dengan motivasi agar memperbaiki citra di tengah masyarakat. *Kelima*, Hasil penilaian akuntabilitas terhadap alam mengindikasikan bahwa upaya PT Semen Tonasa untuk berkontribusi terhadap kelestarian lingkungan melalui kebijakan organisasi yang memberikan manfaat terhadap pelestarian lingkungan Seperti mengurangi jumlah pemakaian batu bara dengan memanfaatkan limbah sebagai bahan bakar peledak, penanaman pohon, irigasi sederhana dan lainnya.

Implikasi penelitian ini diharapkan (1) menjadi referensi bagi PT Semen Tonasa dalam menyusun program CSR. (2) sosialisasi kepada pihak rekanan bisnis (supplier, distributor, dll) dan masyarakat secara umum mengenai prinsip CSR dalam Islam. (3) evaluasi penerapan CSR dengan tinjauan *Syariah Enterprise Theory* (SET).

Kata Kunci: Corporate Social Responsibility, Syariah Enterprise Theory

ABSTRACT

Name : Muhammad Syawal
Reg. Number : 80500218026
Department : Sharia Economic
Thesis Tittle : The Implementation of Corporate Social Responsibility at PT Semen Tonasa (Persero) from the Perspective of Sharia Enterprise Theory

The major purpose of this research was to investigate and describe the CSR programs at PT Semen Tonasa based on the perspective of sharia enterprise theory. The methodological approach taken in this study was the combination of the field research and library research by using qualitative approach. The data analysis was conducted through descriptive analysis in which phenomenological approach was adopted.

This research has indicated several findings: *Firstly*, in terms of the practices of CRS, the CSR practices were not conducted for the sake of Allah but merely because of business oriented. Therefore, the CSR program could not be categorised and analysed through *Sharia Enterprise Theory*. *Secondly*, from the concept of Sharia Enterprise Theory, it could be suggested that the practices of CSR given for the customers of PT Semen Tonasa have been considered to be not based on the SET business concept. *Thirdly*, it was apparent that PT Semen Tonasa has an organizational policy to provide security and insurances to their employees, such as providing health insurance, occupational safety, training, and motivational career pathways. *Fourthly*, for the community and surroundings, PT Semen Tonasa has conducted several programs such as creating employment opportunities, fulfilling clean water facilities, handling the PHBS, and providing capital assistances. All these programs were conducted so that the image of the corporation could be good among the society. *Fifthly*, in terms of the environmental contribution, PT Semen Tonasa has committed to contribute to the environment by implementing various policies related to environmental sustainability such as reducing the amount of coal use, utilizing waste as explosive fuel, planting trees, and creating simple irrigation program.

The implications of this research were threefolds: (1) It is expected that PT Semen Tonasa could become a point of reference for other corporations in creating their CSR program; (2) It is expected that socialization related to CSR from the perspective of Islam could be conducted by inviting all employees, suppliers, distributors, internal officers, public society, and other related parties; (3) It is expected that evaluation on the CSR programs implemented by the corporation could conducted based on Sharia Enterprise Theory (SET)

Key Words: *Corporate Social Responsibility, Sharia Enterprise Theory*



BAB I

PENDAHULUAN

A. Latar Belakang Masalah

Indonesia merupakan negara dengan sumber daya alam melimpah. Tercatat, Indonesia berada pada tingkat biodiversitas tertinggi kedua secara global. Bahkan Nagoya menganggap bangsa ini merupakan tulang punggung perkembangan ekonomi berkelanjutan. Disisi lain, masalah ekonomi yang terkait dengan kemiskinan masih menimpa negeri ini. Dari laporan Badan Pusat Statistik 2019 dalam kompas.com, garis kemiskinan Indonesia sebesar Rp 425.250 per-kapita/bulan.¹ Ini menunjukkan bahwa jika masyarakat Indonesia memiliki pendapatan Rp 14.175 setiap harinya, sedangkan standar kemiskinan di dunia 2 dollar atau Rp 27.516, artinya Indonesia sangat terpuruk dalam hal kemiskinan. Mengapa demikian?, bukankah dengan sumber daya melimpah itu merupakan kekayaan yang dapat menunjang perekonomian suatu bangsa?

Laporan tirto.id ditemukan fakta bahwa 1% konglomerat di negeri ini menguasai 45,4% kekayaan Indonesia. Selanjutnya kekayaan nasional sebesar 74,8% dikuasai oleh 10% orang terkaya di Nusantara ini.² Fakta ini semakin menguatkan realitas bahwa kekayaan Indonesia berada pada segelintir orang atau kelompok saja. Mengapa bisa terjadi?. Dalam buku "*Coalruption*" digambarkan bahwa penguasaan terhadap sumber daya dikarenakan kedekatan pengusaha

¹Inadha Rahma Nidya, "Anggota Komisi IV: Garis Kemiskinan Indonesia Di Bawah

²Vincent Fabian Thomas, "Vincent Fabian Thomas Salah Kelola SDA Dianggap Bikin Kekayaan RI Dikuasai Sedikit Orang," *Tirto.Id*, last modified 2019, accessed November 19, 2020, <https://tirto.id/salah-kelola-sda-dianggap-bikin-kekayaan-ri-dikuasai-sedikit-orang-dktp>.

dengan elit yang berefek pada ketimpangan ekonomi.³ Kedekatan ini akan membuat pertukaran pengaruh sehingga terjadi korupsi politik dan peraturan yang hanya berpihak pada kepentingan segilintir orang.

Menurut Adiningrat dalam penelitian Rian Maulana (2010), penyebab kemiskinan terjadi bukan karena uang tidak ada, melainkan disebabkan penyebaran kekayaan yang tidak merata. Kemiskinan juga bukan karena kelangkaan SDA, tetapi karena distribusinya dari sumber daya yang tidak merata. Tidak benarnya pendistribusian inilah yang menyebabkan kesenjangan yang luar biasa antara negara maju dan negara berkembang, ironisnya negara-negara yang berpenduduk mayoritas Muslim. Namun jika melihat berbagai konsep distribusi, misalnya kapitalis yang beranggapan bahwa dalam system kapitalis terdapat suatu distribusi pendapatan dan kekayaan yang merata dan *fair*. Akan tetapi, dalam kenyataan sistem ini telah gagal mewujudkan tatanan masyarakat yang adil dan sejahtera, sehingga dianggap telah mati. Sistem ekonomi yang berkembang di kalangan kaum kapitalis ini merupakan implementasi dari nilai-nilai sekularisme yang merupakan asas ideologi sekaligus kaidah berpikir mereka.

Demi kelanjutan sekularisme, maka ideologi kapitalisme selalu menjamin dan mempertahankan kebebasan individu. Di bawah nilai-nilai kebebasan, dibangun pemikiran cabang sistem ekonomi kapitalis. Artinya, kapitalisme telah memandang bahwa manusia hidup di dunia ini bebas untuk mengatur kehidupannya dan tidak boleh dicampuri oleh agama. Hal ini sejalan dengan teori, model dan sistem ekonomi kapitalis yang sekarang ber-langsung yang dijadikan alat

³Greenpeace, "Elite Politik Dalam Pusaran Bisnis Batu Bara Daftar Gambar Daftar Kotak" (2019): 3.

oleh negara-negara maju untuk memperkaya negaranya sendiri dengan cara mengeksploitasi kekayaan alam negara-negara berkembang dan terbelakang melalui investasi dan bunga pinjaman. Bahkan, program-program pendanaan yang dilakukan oleh lembaga keuangan inter-nasional, ternyata bukan dimaksudkan untuk menolong negara dunia ketiga, tetapi lebih pada upaya pemiskinan dan menjebak dalam lingkaran setan ke-miskinan yang mengakibatkan keterpurukan negara-negara berkembang.⁴

Karena itu kemiskinan dianggap sebagai konsekuensi logis dan alamiah yang harus diterima dari sebuah persaingan sehingga kekayaan dapat berputar di lingkungan orang kaya. Hal inilah mengikis nilai-nilai kemanusiaan bahkan mencedarai fitrahnya sebagai makhluk yang memiliki amanah baik secara individu maupun sosial. Semboyan *hallala wa hallulu nululu maneng* (halal maupun haram sudah tak menjadi masalah) benar terjadi di semesta ini, masyarakat benar-benar permisif dan abai terhadap nilai-nilai ilahiah.

Menilik kondisi perekonomian saat ini, semuanya berubah sejak merembesnya virus covid-19 ke tanah air. Pada triwulan II 2020, Indonesia mengalami kontraksi ekonomi sebesar 5,2%. Hal itu diakibatkan karena menurunnya daya konsumsi dan melemahnya investasi.⁵ Namun dilain sisi, perusahaan sebagai salah satu aktor ekonomi dalam satu wilayah, baik itu wilayah desa, kecamatan, kabupaten, provinsi dan negara dituntut untuk menghasilkan profit maksimal. Namun prinsip bahwa perusahaan hanya berorientasi pada keuntungan

⁴ A Rahmawaty, "Membangun Sistem Distribusi Perspektif Ekonomi Islam," Jurnal Addin (2010), <https://www.academia.edu/download/50394620/ANITA-Jul-Desi.pdf>.

⁵"Akhir 2020, Pertumbuhan Ekonomi Indonesia Kian Membaik," Kompas.Com, last modified 2020, accessed January 15, 2021, <https://biz.kompas.com/read/2020/12/21/202935628/akhir-2020-pertumbuhan-ekonomi-indonesia-kian-membaik>.

sudah mulai ditinggalkan. Perusahaan harus juga memiliki tanggung jawab sosial sehubungan dengan keberadaannya ditengah-tengah lingkungan masyarakat.⁶

Tanggungjawab perusahaan itu diantaranya adalah ikut andil dalam mensejahterahkan ekonomi masyarakat melalui program kemitraan dan bina lingkungan. Tanggungjawab sosial perusahaan terhadap masyarakat ini disebut dengan Corporate Social Responsibility (CSR). Menurut Shangzhi, salah satu peranan CSR dalam perekonomian dalam masa pandemi sangatlah penting, oleh karena itu perusahaan mesti fokus memaksimalkan program CSR masing-masing perusahaan.⁷

Corporate Social Responsibility (CSR) dalam prinsip *Good Corporate Governance* (GCG) ibarat dua sisi mata uang. Keduanya sama penting dan tak terpisahkan. Salah satu dari empat prinsip GCG yaitu prinsip responsibility. Tiga prinsip lainnya yaitu: *fairness, transparency, dan accountability*. Ada perbedaan yang cukup mendasar antara prinsip responsibility dengan tiga prinsip GCG lainnya. Tiga prinsip GCG pertama lebih memberikan penekanan terhadap kepentingan pemegang saham perusahaan (*shareholders*), sedangkan dalam prinsip responsibility, penekanan yang signifikan diberikan kepada stakeholders perusahaan.⁸ Dalam gagasan CSR, perusahaan tidak lagi dihadapkan pada tanggung jawab yang berpijak pada *single bottom line*, yaitu nilai perusahaan (*corporate value*) yang direfleksikan dalam kondisi keuangannya saja. Tanggung jawab

⁶Ismail Solihin, *Corporate Social Responsibility : From Charity to Sustainability* (Jakarta: Salemba Empat, 2009).

⁷Shangzhi (Charles) Qiu et al., "Can Corporate Social Responsibility Protect Firm Value during the COVID-19 Pandemic?," *International Journal of Hospitality Management* 93, no. October 2020 (2021): 102759, <https://doi.org/10.1016/j.ijhm.2020.102759>.

⁸Muhammad Ghafur Wibowo, *Potret Perbankan Syariah Terkini: Kajian Kritis Perkembangan Perbankan Syariah Terkini* (Yogyakarta: Biruni Press, 2007).

perusahaan harus berpijak pada *triple bottom lines* yaitu juga memperhatikan masalah sosial dan lingkungan. Karena kondisi keuangan saja tidak cukup menjamin nilai perusahaan tumbuh secara berkelanjutan (*sustainable*).⁹ Keberlanjutan perusahaan hanya akan terjamin apabila perusahaan memperhatikan dimensi sosial dan lingkungan hidup.

Dimensi sosial dan lingkungan hidup salah satunya direfleksikan kepada kepentingan stakeholders perusahaan. Di sini perusahaan diharuskan memperhatikan kepentingan stakeholders perusahaan, memberikan nilai tambah (*value added*) dari produk dan jasa bagi *stakeholders* perusahaan, dan memelihara kesinambungan nilai tambah yang diciptakannya. Kesadaran tentang pentingnya mempraktikkan CSR ini telah menjadi tren global seiring dengan semakin maraknya kepedulian masyarakat global terhadap produk-produk ramah lingkungan dan diproduksi dengan memperhatikan kaidah-kaidah sosial dan prinsip-prinsip hak asasi manusia. Dalam Islam diakui adanya suatu tanggung jawab sosial, Alquran telah memberi petunjuk sebagaimana yang tertera dalam QS. Al-Qashash/28 : 77.

وَأَبْتَعْ فِيمَا ءَاتٰنَكَ اللّٰهُ الدّٰرَ الْآخِرَةَ وَلَا تَنْسَ نَصِيْبَكَ مِنَ الدّٰنِيَا وَاَحْسِنْ كَمَا اَحْسَنَ اللّٰهُ اِلَيْكَ وَلَا تَبْغِ الْفَسَادَ فِي الْاَرْضِ اِنَّ اللّٰهَ لَا يُحِبُّ الْمُفْسِدِيْنَ

Terjemahnya:

Dan carilah pada apa yang Telah dianugerahkan Allah kepadamu (kebahagiaan) negeri akhirat, dan janganlah kamu melupakan bahagianmu dari (kenikmatan) duniawi dan berbuat baiklah (kepada orang lain) sebagaimana Allah Telah berbuat baik, kepadamu, dan janganlah kamu berbuat kerusakan di (muka) bumi. Sesungguhnya Allah tidak menyukai orang-orang yang berbuat kerusakan¹⁰.

⁹Abriyani Puspaningsih and Isna Putri Rahmawati, "PENGARUH CORPORATE SOCIAL RESPONSIBILITY TERHADAP NILAI PERUSAHAAN DENGAN PROSENTASE KEPEMILIKAN MANAJEMEN SEBAGAI VARIABEL MODERATING," *Jurnal Aplikasi Bisnis* 13, no. 9 (2012): 1473.

¹⁰ *Al Quran Dan Terjemahannya* (Bandung: Darul Haq, 2016).

Ayat diatas menjadi isyarat bahwa lembaga bisnis harus memiliki landasan filosofi yaitu *economic/profesionalism philoshopy* yang merupakan pijakan umum sebuah bisnis arus dikelola secara professional agar menghasilkan keuntungan dan perkembangan yang baik. Cita perusahaan dimata masyarakat sangat berpengaruh terhadap produk yang dihasilkan oleh perusahaan tersebut, teknologi informasi sekarang ini memudahkan masyarakat dalam mengakses berbagai informasi dari penjuru dunia. Jika satu perusahaan tidak menunjukkan komitmen sosial yang baik disuatu daerah, informasi ini akan cepat tersebar luas ke berbagai penjuru dunia. Akibatnya akan terbentuk citra yang negatif sebaliknya, jika perusahaan menunjukkan komitmen sosial yang tinggi terhadap kegiatan kemanusiaan, pelestarian lingkungan, kesehatan masyarakat dan lain-lain maka akan terbentuk citra positif.

Salah satu lembaga keuangan yang mempraktikkan CSR yakni PT Semen Tonasa di Pangkep. Dalam menjalankan praktek CSR PT Semen Tonasa mengadakan program di berbagai bidang yakni bidang pendidikan, bidang budaya dan sosial dan pengembangan ekonomi umat. Hasil penelitian Hasmiana (2018) yang dilakukan di Kota Parepare, PT BNI Syariah hanya focus memberi santunan kepada panti asuhan. Hal ini membenarkan apa yang disampaikan oleh Mansur 2012 dalam Omi Pramiana (2018) bahwa pengungkapan *Corporate Social Responsibility* (CSR) yang dilakukan oleh Bank Syariah masih belum sesuai dengan konsep Syariah Enterprise Theory (SET), terutama pada bagian akuntabilitas horizontal terhadap alam¹¹. Masih sedikitnya pengungkapan CSR terhadap

¹¹Ririn Irma Dariyani, "Implementasi Strategic Corporate Social Responsibility Dalam Perspektif Shari'ah Enterprise Theory," *Dinamika Global: Rebranding Keunggulan Kompetitif Berbasis Kearifan Lokal* ISBN 978-6, no. 2 (2016): 846, <http://jurnal.unej.ac.id/index.php/prosiding/article/download>.

lingkungan menunjukkan bahwa perusahaan memiliki kepedulian yang rendah terhadap lingkungan perusahaan. Pengungkapan *Corporate Social Responsibility* (CSR) yang dilakukan perusahaan masih sangat terbatas, secara sukarela, dan mengedepankan profit dalam tujuan usahanya. Hal ini menjadi faktor penyebab rusaknya moral bagi perusahaan sehingga dapat mengeksploitasi alam.

Berdasarkan uraian diatas, peneliti memfokuskan permasalahan dalam penelitian ini adalah untuk mengetahui implementasi *Corporate Social Responsibility* (CSR) pada PT Semen Tonasa di kota Pangkep, apakah sudah sesuai dengan perspektif *Syariah Enterprise Theory*.

B. Rumusan Masalah

Berdasarkan latar belakang masalah yang telah diuraikan diatas, maka penulis merumuskan beberapa permasalahan antara lain:

1. Bagaimana Implementasi Corporate Social Responsibility (CSR) PT Semen Tonasa?
2. Bagaimana Tinjauan Shariah Enterprise Theory (SET) terhadap Program Corporate Social Responsibility (CSR) pada PT Semen Tonasa?

C. Fokus Penelitian dan Deskripsi Fokus

Supaya pembahasan dalam penelitian terfokus pada masalah-masalah pokok, jadi penulis melakukan pembatasan secara jelas sebagai berikut:

1. Focus penelitian ini pada Implementasi Corporate Social Responsibility (CSR) dengan menggunakan pendekatan Shariah Enterprise Theory (SET) pada PT. Semen Tonasa.

2. Perspektif Shariah Enterprise Theory (SET) sebagai sebuah tinjauan yang dijelaskan penulis merupakan kaca mata yang mencoba untuk mengungkapkan akuntabilitas secara vertikal (Tuhan) dan akuntabilitas secara horisontal (Pelanggan, Karyawan, Masyarakat dan Alam).
3. Yang diteliti yakni semua elemen yang berkaitan dengan CSR PT Semen Tonasa.

D. Tujuan dan Manfaat Penelitian

Tujuan yang hendak dicapai oleh penelitian terhadap masalah yang akan dikaji. Maka tujuan penelitian yakni untuk mengetahui implementasi *Corporate Social Responsibility* dengan pendekatan *Syariah Enterprise Theory*. Adapun manfaat penelitian ini terbagi menjadi dua yakni secara teoritis dan secara praktis. Kegunaan secara teoritis yakni dalam penelitian ini, penulis akan mengembangkan teori yang dijadikan landasan utama dalam penelitian ini yaitu: *Shari'ah Enterprise Theory* (SET). Penelitian ini akan menilai implementasi corporate social responsibility dengan kaca mata SET yang digagas oleh Iwan Triyuwono. Dimana dikatakan bahwa Allah sebagai muara yang mendasar. Adapun sumber daya yang dimiliki oleh para stakeholders pada hakikatnya merupakan amanah dari Allah yang menyatu didalamnya sebuah tanggung jawab. Karena itu, cara dan tujuan penggunaannya juga telah diatur Allah¹². Sedangkan kegunaan secara praktis yakni:

1. Bagi perusahaan, diharapkan bisa dijadikan bahan per-timbangan dan evaluasi kedepannya khususnya terkait corporate social responsibility.

¹² Iwan Triyuwono, "Metafora Zakat Dan Shari'ah Enterprise Theory Sebagai Konsep Dasar Dalam Membentuk Akuntansi Syari'ah," *Jurnal Akuntansi dan Auditing Indonesia* 5, no. 2 (2001): 131-145.

2. Bagi konsumen diharapkan penelitian ini yakni memberikan pengetahuan atau menambah wawasan terkait hal tersebut.
3. Bagi peneliti selanjutnya diharapkan bisa dijadikan referensi atau acuan dalam peneitian kedepannya.

E. Penelitian Terdahulu

Penelitian Mansur (2012) dengan judul “Pelaporan *Corporate Social Responsibility* (CSR) Perbankan Syariah Berdasarkan Perspektif *Syariah Enterprise Theory*” diungkapkan bahwa laporan tanggung jawab sosial pada Bank Syariah Mandiri masih dilakukan secara sukarela sehingga tidak sesuai dengan konsep *Syariah Enterprise Theory*.¹³

Penelitian Dori Novarela (2017) tentang “Pelaporan Corporate Social Responsibility Perbankan Syariah Dalam Perspektif *Syariah Enterprise Theory*” mengungkapkan bahwa pengungkapan Corporate Social Responsibility (CSR) perbankan syariah Indonesia dapat dinilai baik akan tetapi tidak bisa dikatakan sempurna disebabkan karena adanya item penilaian yang belum terungkap secara keseluruhan.¹⁴

Sedangkan Mawar, Damayanti dan Darwis (2017) dalam penelitiannya tentang “Khalifatullah Fil Ardh: A Critical Perspective on the Activity of Corporate Social Responsibility”. Dalam penelitiannya menemukan bahwa realitas

¹³Syuhada Mansur, “Pelaporan Corporate Social” (2012).

¹⁴Dori Novarela and Indah Mulia Sari, “Pelaporan Corporate Social Responsibility Perbankan Syariah Dalam Perspektif *Shariah Enterprise Theory* (SET),” *Jurnal Akuntansi Dan Keuangan Islam* 3, no. 2 (2019): 145–160.

aktivitas pengelolaan harta yang berbeda dan sedang berlangsung di PT Semen Bosowa Maros masih menganut sistem ekonomi kapitalis¹⁵.

Kemudian, penelitian Joko Hadi Purnomo (2020) dengan judul “Kritik Implementasi Corporate Social Responsibility Pada Perusahaan Minyak Dan Gas Perspektif Maqasid Al-Syari’ah” mengungkapkan bahwa perusahaan yang menerapkan CSR pada perusahaan migas, mengacu pada teori *shareholders theory* yang berorientasi kepada kepentingan pemegang saham. Implementasi *Corporate Social Responsibility* pada perusahaan guna membangun citra dan reputasi perusahaan, sehingga dengan penerapan CSR keuntungan perusahaan akan semakin meningkat.¹⁶

Terakhir penelitian Muhammad Fiqri (2019) tentang “Pengungkapan Corporate Social Responsibility (CSR) sesuai dengan Prinsip Ekonomi Syariah”. Objek penelitian tersebut yakni Laporan Tahunan PT. Semen Tonasa. Namun pada bagian pembahasan, kami tidak menemukan data-data terkait PT Semen Tonasa sehingga kami berkesimpulan bahwa penelitian ini tidak memiliki korelasi antara bagian pembahasan dengan metodologi penelitian yang dijabarkan oleh peneliti sebelumnya.¹⁷

¹⁵ Mawar, Damayanti, and Darwis, “Khalifahtullah Fil Ardh; Sebuah Perspektif Kritis Terhadap Tanggungjawab Sosial Perusahaan,” *Jurnal Analisis* 6, no. 1 (2017): 55–60, <http://pasca.unhas.ac.id/jurnal/files/11777abd6094e7545d120a3467ace17b.pdf>.

¹⁶ Joko Hadi Purnomo, “Kritik Implentasi Corporate Social Responsibility Pada Perusahaan Minyak Dan Gas Perspektif Maqasid Al-Syari’ah,” *Journal of Sharia Economics* 2, no. 2 (2020): 158–181.

¹⁷ Muhammad Fiqri, “Pengungkapan Corporate Social Responsibility (CSR) Sesuai Dengan Prinsip Ekonomi ^{Syariah},” *Jurnal Ilmiah Al-Tsarwah* 2, no. 2 (2019): 170–182.

BAB II

TINJAUAN PUSTAKA

A. *Corporate Social Responsibility*

1. *Pengertian Corporate Social Responsibility*

Menurut Pearce dan Rabinson yang dialih bahasakan oleh Kiroyan dalam Ricky Michael mendefinisikan bahwa *Corporate Social Responsibility* merupakan konsep yang menganggap bahwa perusahaan mesti memberikan pelayanan kepada masyarakat dengan memberikan keuntungan finansial pada pemegang saham dan juga mesti berkelanjutan secara terus menerus hingga pada akhirnya pihak manajer menganggap bahwa dengan adanya CSR akan sangat bermanfaat untuk diterapkan.¹⁸

Berbeda dengan definisi yang dikemukakan *Corporate Social Responsibility* (CSR) dalam perspektif islam menurut AAOIFI yang tidak hanya melihat dari segi finansial saja. Tetapi menurut AAOIFI, *Corporate Social Responsibility* merupakan aktivitas yang dilaksanakan sebuah lembaga guna memenuhi kebutuhan ekonomi, hokum, religious, serta etika yang kemudian dimediasi oleh lembaga keuangan sehingga dirasakan manfaatnya baik secara individu maupun secara kelembagaan.¹⁹ Bahkan Jiyoung Ko memandang *Corporate Social Responsibility* merupakan tindakan sukarela oleh perusahaan yang tidak hanya mempertimbangkan kepentingan stakeholder (pemegang saham), akan tetapi tindakan

¹⁸Ricky Michael, Santoso Tri Raharjo, and Risna Resnawaty, "Program Csr Yayasan Unilever Indonesia Berdasarkan Teori Triple Bottom Line," *Focus : Jurnal Pekerjaan Sosial* 2, no. 1 (2019): 23.

¹⁹Junaidi, "Analisis Pengungkapan CSR Perbankan Syariah Di Indonesia Berdasarkan Islamic Social Reporting Index," *Jurnal Akuntansi & Investasi* 10, no. 2 (2015): 171–180.

perusahaan juga mesti memperhatikan dan mempertimbangkan kepentingan khalayak umum.²⁰

Selanjutnya, Prastowo dalam Omi Pramiana mendefinisikan *Corporate Social Responsibility* sebagai cara untuk membersihkan keuntungan-keuntungan dari hal yang merugikan.²¹ Hal yang hampir sama pada Pasal 1 angka 3 Undang-undang Nomor 40 Tahun 2007 tentang Perseroan Terbatas (UUPT). Diuraikan bahwa “Tanggung jawab sosial dan lingkungan merupakan sebuah komitmen perusahaan yang digunakan untuk pembangunan ekonomi berkelanjutan agar kualitas kehidupan dan lingkungan tetap terjaga, baik bagi perusahaan, komunitas setempat, serta masyarakat pada umumnya”.

Uraian diatas, maka penulis menarik kesimpulan bahwa *Corporate Social Responsibility* (CSR) adalah salah satu tindakan yang dilakukan perusahaan guna memberikan efek baik terhadap alam, pekerja serta masyarakat pada umumnya.

2. Dasar Teori Corporate Social Responsibility

Dalam mengungkapkan corporate social responsibility, berbagai teori yang dijadikan pijakannya. Teori tersebut sebagai berikut:

a) Agency Theory

Agency theory terfokus pada dua individu pihak yaitu prinsipal dan agen. Prinsipal didefinisikan sebagai pihak yang memberikan mandat kepada pihak lain, yang disebut agen, untuk dapat bertindak atas nama agen tersebut.

Agen, sebagai pihak yang diberi amanah untuk menjalankan dana dari pihak

²⁰Jiyoung Ko, Hyunmi Jang, and Sang Youl Kim, “The Effect of Corporate Social Responsibility Recognition on Organisational Commitment in Global Freight Forwarders,” *Asian Journal of Shipping and Logistics*, no. xxxx (2021), <https://doi.org/10.1016/j.ajsl.2020.12.005>.

²¹Dariyani, “Implementasi Strategic Corporate Social Responsibility Dalam Perspektif Shari’ah Enterprise Theory.”

pemilik (prinsipal) harus mempertanggungjawabkan apa yang telah diamanahkan.²² Agency theory mengasumsikan bahwa semua individu bertindak atas kepentingan mereka sendiri. Dengan asumsi demikian, tergambar jelas unsur egoistik didalamnya. meminjam istilah Iwan Triyuwono egoisme cenderung mendorong pelaku usaha untuk melakukan eksploitasi atau bertentangan dengan syariah.²³

Agen mempunyai informasi tentang operasi dan kinerja perusahaan secara riil dan menyeluruh, tidak akan memberikan seluruh informasi itu untuk prinsipal. Sebaliknya prinsipal yang memerlukan informasi atas kepemilikannya, memiliki akses pada informasi internal perusahaan yang terbatas. Pertentangan ini akan semakin lebih nyata apabila agen melakukan upaya yang sistematis dalam membatasi gerak dari prinsipal, dengan semakin menjauh dari prinsip transparansi informasi. Menurut Komalasari memandang bahwa *Agency theory* mengimplikasikan adanya informasi asimetris antara manajer sebagai agen dan pemilik (dalam hal ini adalah pemegang saham) sebagai prinsipal.²⁴ Informasi asimetris muncul ketika manajer lebih mengetahui informasi internal dan prospek perusahaan dimasa mendatang dibandingkan pemegang saham dan stakeholder lainnya. Kondisi informasi asimetris ini dapat menimbulkan permasalahan. Pertama, moral hazard yaitu bilamana agen tidak melaksanakan hal-hal yang telah disepakati bersama dalam kontrak kerja. Kedua, adverse selection yaitu suatu keadaan dimana

²²Mariska Dewi Anggraeni, "AGENCY THEORY DALAM PERSPEKTIF ISLAM Oleh : Mariska Dewi Anggraeni Jurusan Syariah STAIN Pekalongan" 9 (2011): 1-13.

²³Triyuwono, "Metafora Zakat Dan Shari'ah Enterprise Theory Sebagai Konsep Dasar Dalam Membentuk Akuntansi Syari'ah."

²⁴Puput Komalasari and Zaki Baridwan, "2001_JRAI_AsimetriInformasidanCEC_.Pdf," *Jurnal Riset Akuntansi Indonesia*, 2001.

prinsipal tidak dapat mengetahui apakah suatu keputusan yang diambil oleh agen benar-benar didasarkan atas informasi yang telah diperolehnya, atau terjadi sebagai sebuah kelalaian dalam tugas.

Selanjutnya Ardiansyah mencoba melihat perbankan islam. Menurutnya Masalah keagenan pada produk perbankan syariah terjadi khususnya pada skema produk profit-loss sharing. Masalah principal-agent dalam akad mudharabah terjadi ketika kepentingan mudharib bertentangan dengan kepentingan pemilik dana.²⁵ Dalam hal ini mudharib bertindak mengabaikan hubungan kontraktual dan akan bertindak tidak berdasarkan kepentingan pemilik dana. Sedangkan dalam akad mudharabah, pemilik dana tidak diperbolehkan untuk ikut campur dalam masalah pengelolaan usaha sehingga mudharib memiliki informasi yang lebih banyak dan menciptakan peluang terjadinya *asymmetric information*. selain itu kritikan datang dari Muhammad Sjaiful bahwa transaksi mudharabah kerap kali terjadi di bank syariah yakni status ganda bank. satu sisi menempatkan dirinya sebagai agen dan disisi yang lain sebagai prinsipal.²⁶

Mengatasi hal tersebut, jika kita mengacu kepada teori konvensional menyarankan pemilik modal dapat melakukan mekanisme monitoring dan bonding. Namun, kedua mekanisme tersebut akan menimbulkan biaya pengawasan (*monitoring cost*) dan biaya pengikatan (*bonding cost*) yang menyebabkan ketidakefisienan kontrak).²⁷ Dalam praktik, untuk mengurangi

²⁵ Misnen Ardiansyah, "Bayang-Bayang Teori Keagenan Pada Produk Pembiayaan Perbankan Syariah," *IJTIHAD Jurnal Wacana Hukum Islam dan Kemanusiaan* 14, no. 2 (2015): 251.

²⁶ Muhammad Sjaiful, "Telaah Kritis Model Perjanjian Mudharabah Pada Perbankan Syariah," *Protectorat* 1, no. 1 (2015): 1–29, <http://ojs.uho.ac.id/index.php/protectorat/article/view/128>.

²⁷ Ardiansyah, "Bayang-Bayang Teori Keagenan Pada Produk Pembiayaan Perbankan Syariah."

risiko-risiko akibat *asymmetric information*, perusahaan melakukan seleksi yang ketat terhadap perusahaan yang akan dibiayai dengan skema *mudharabah* serta menerapkan sejumlah batasan tertentu. Hal ini dilakukan untuk mengurangi *adverse selection* yaitu tindakan penyelewengan yang dilakukan oleh *mudharib*.

Sedangkan menurut Afrida menjelaskan, untuk mengurangi kemungkinan terjadinya resiko *agency problem* maka lembaga keuangan syariah menerapkan batasan-batasan tertentu ketika menyalurkan pembiayaan kepada *mudharib* yaitu:²⁸ *Pertama, mudharib* ikut dalam penyertaan sehingga menurunkan kecurangan dalam tingkat yang signifikan karena apabila *mudharib* melakukan kecurangan maka *mudharib* juga mendapatkan kerugian atau mensyaratkan jaminan. *Kedua, shahibul maal* secara langsung menetapkan batasan bagi *mudharib* untuk melakukan proyek yang memiliki resiko yang rendah. *Ketiga*, transparansi keuangan khususnya pada pelaporan arus kas. Dan *Keempat*, persyaratan bagi *mudharib* untuk melakukan bisnis yang biaya tidak terkontrolnya rendah. Batasan-batasan tersebut merupakan bagian dari proses monitoring lembaga keuangan syariah dalam penyaluran pembiayaan *mudharabah*.

b) Signaling Theory

Signaling theory merupakan konsep yang menjelaskan tentang pihak informan bisa memilih apa dan bagaimana informasi yang akan ditampilkan pada laporannya dan pihak penerima informasi juga bisa memilih bagaimana

²⁸Yenti Afrida, "Analisis Pembiayaan Murabahah Di Perbankan Syariah," *Jebi (Jurnal Ekonomi Dan Bisnis Islam)* 1, no. 2 (2016): 155–166, <http://journal.febi.uinib.ac.id/index.php/jebi/article/view/32>.

menafsirkan informasi yang diterima pada laporan perusahaan.²⁹ Teori sinyal berguna untuk para pembaca laporan keuangan karena dapat memberikan sinyal informasi bagi investor yang akan menanam saham.

Baik buruknya suatu penilaian para pembaca laporan perusahaan tergantung dari informasi yang disampaikan oleh perusahaan. Karena itu, jika informasi yang diterima investor adalah *good news* berarti informasi yang disediakan perusahaan memiliki prospek yang baik dimasa mendatang sehingga hal itulah yang menarik investor menanamkan sahamnya pada perusahaan tersebut. Akan tetapi, jika informasi yang diterima investor adalah *bad news* berarti informasi yang disediakan perusahaan memiliki citra yang buruk sehingga hal itu pula yang akan mempengaruhi harga saham perusahaan tersebut. Rura, dkk menjelaskan bahwa perusahaan yang memiliki produk yang baik akan senantiasa memberikan signal ke luar. Sedangkan jika produk dari perusahaan itu buruk maka manajemen akan berusaha menutupi kinerja buruk tersebut agar tidak diakses.³⁰

c) Teori Legitimasi

Penelitian Junaidi diungkapkan bahwa legitimasi merupakan kondisi psikologis keberpihakan orang ataupun kelompok orang yang sangat peka terhadap gejala lingkungan sekitarnya baik fisik maupun non fisik.³¹ Selanjutnya, Chariri dalam Nurleli dan Faizal menganggap bahwa hal yang

²⁹Brian L. Connelly et al., "Signaling Theory: A Review and Assessment," *Journal of Management* 37, no. 1 (2011): 39–67.

³⁰Yohanis Rura et al., "Pengungkapan Pro Forma dan Keputusan Investor: Uji Empiris Teori Signaling dan Teori Pasar Efisien di Bursa Efek Indonesia (BEI)," *Jurnal Akuntansi Multi-paradigma*, 2011.

³¹Junaidi, Analisis Pengungkapan CSR Perbankan Syariah di Indonesia Berdasarkan Islamic Social Reporting Index.

menjadi pijakan teori legitimasi yakni "kontrak sosial" masyarakat dengan perusahaan di wilayah perusahaan beroperasi serta menggunakan sumber ekonomi. Hal itu dibenarkan oleh Waris Ali dan Muhammad Rizwan bahwa baik secara implisit maupun eksplisit kontrak social antara masyarakat dan perusahaan itu mesti ada.³² sehingga dengan pengungkapan laporan perusahaan, perusahaan berharap masyarakat memberikan respon yang baik seperti meningkatnya daya beli konsumen.³³

Peran masyarakat sangat berpengaruh dalam teori ini sebagaimana dikemukakan Gray dkk dalam Dipraja, bahwa pengaruh masyarakat pada umumnya dapat menentukan alokasi anggaran serta sumber ekonomi lainnya, perusahaan senantiasa menggunakan kinerja pro terhadap lingkungan serta mengungkapkan informasi lingkungan guna melegitimasi atau membenarkan aktivitas bisnisnya di mata masyarakat.³⁴

Lindbolm menyatakan bahwa suatu organisasi mungkin menerapkan empat strategi legitimasi ketika menghadapi berbagai ancaman legitimasi. Karena itu, untuk menghadapi kegagalan kinerja perusahaan seperti kecelakaan yang serius atau skandal keuangan organisasi, maka Marzuli merekomendasikan beberapa langkah sebagai berikut:³⁵

³²Waris Ali and Muhammad Rizwan, "Factors Influencing Corporate Social and Environmental Disclosure (Csed) Practice in the Developing Countries: An Institutional Theoretical Perspective," *International Journal of Asian Social Science* 3, no. 3 (2013): 590–609.

³³Nurleli and Faisal, "Pengaruh Pengungkapan Informasi Lingkungan Terhadap Kinerja Keuangan," *Kajian Akuntansi* 16, no. 1 (2017): 31–54.

³⁴Ibnu Dipraja, "Pengaruh Corporate Social Responsibility Terhadap Kinerja Keuangan (Studi Empiris Pada Perusahaan Manufaktur Yang Terdaftar Di BEI Periode 2010-2012)," *Dian Nuswantara University Journal Of Accounting* (2014): 1–17.

³⁵Marzully Nur and Denies Priantinah, "Analisis Faktor-Faktor yang Mempengaruhi Pengungkapan *Corporate Social Responsibility* di Indonesia (Studi Empiris pada Perusahaan Berkategori High Profile Yang Listing di Bursa Efek Indonesia)," *Nominal, Barometer Riset Akuntansi dan Manajemen* 1, no. 2 (2012).

- (1) Memberikan orientasi kepada stakeholder terkait tujuan organisasi guna meningkatkan kinerjanya.
 - (2) Mengubah pandangan stakeholder terhadap suatu kejadian.
 - (3) Focus terhadap hal-hal positif
 - (4) Mencoba untuk merubah ekspektasi eksternal tentang kinerjanya.
- d) Teori stokeholders

Hal pertama mengenai teori stakeholder adalah bahwa stakeholder merupakan sistem yang secara eksplisit berbasis pada pandangan tentang suatu organisasi dan lingkungannya, mengenai sifat saling mempengaruhi antara keduanya yang kompleks dan dinamis. Stakeholder dan organisasi saling mempengaruhi, hal ini dapat dilihat dari hubungan sosial keduanya yang berbentuk responsibilitas dan akuntabilitas. Karena itu, organisasi memiliki akuntabilitas terhadap stakeholdernya.³⁶

Teori stakeholder mengatakan bahwa perusahaan bukanlah entitas yang hanya beroperasi untuk kepentingannya sendiri namun harus memberikan manfaat bagi stakeholdernya. Dengan demikian, keberadaan suatu perusahaan sangat dipengaruhi oleh dukungan yang diberikan oleh stakeholder kepada perusahaan tersebut. Gray, Kouhy dan Adams mengatakan bahwa kelangsungan hidup perusahaan tergantung pada dukungan stakeholders sehingga aktivitas perusahaan adalah untuk mencari dukungan tersebut. Semakin powerful stakeholder, maka semakin besar usaha perusahaan untuk

³⁶Marzully Nur and Denies Priantinah, "Analisis Faktor-Faktor yang Mempengaruhi Pengungkapan *Corporate Social Responsibility* di Indonesia (Studi Empiris pada Perusahaan Berkategori High Profile Yang Listing di Bursa Efek Indonesia)," *Nominal, Barometer Riset Akuntansi dan Manajemen* 1, no. 2 (2012).

beradaptasi. Pengungkapan sosial dianggap sebagai bagian dari dialog antara perusahaan dengan stakeholdernya³⁷.

3. Manfaat Corporate Social Responsibility

Menurut Brance dan Rodrigues manfaat CSR dapat dibagi dua jika dihubungkan dengan keunggulan kompetitif suatu perusahaan, yakni dari sudut internal dan sudut eksternal. Manfaatnya secara internal, meliputi:

- a) Pengembangan aktivitas berkaitan dengan sumber daya manusia. Untuk itu dibutuhkan praktik-praktik ketenagakerjaan yang bertanggungjawab sosial.
- b) Adanya pencegahan polusi dan reorganisasi pengelolaan proses produksi dan aliran bahan baku, serta hubungan dengan supplier berjalan dengan baik. Muaranya adalah peningkatan performa lingkungan perusahaan.
- c) Menciptakan budaya perusahaan, kapabilitas sumber daya manusia, dan organisasi yang baik.
- d) Kinerja keuangan perusahaan, terutama harga saham bagi perusahaan yang telah *go public*, menjadi lebih baik.

Sedangkan manfaat eksternal dari penerapan *Corporate Social Responsibility* yakni:

- a) Penerapan *Corporate Social Responsibility* akan meningkatkan reputasi perusahaan sebagai badan yang mengemban dengan baik pertanggungjawaban secara sosial.
- b) *Corporate Social Responsibility* merupakan satu bentuk differensiasi produk yang baik. Artinya, sebuah produk yang memenuhi persyaratan-persyaratan

³⁷Yunus Handoko, "Implementasi Social and Environmental Disclosure Dalam Perspektif Teoritis," *JIBEKA* 8, no. 1 (2014), <https://docplayer.info/88847303-Implementasi-social-and-environmental-disclosure-dalam-perspektif-teoritis.html>.

ramah lingkungan dan merupakan hasil dari perusahaan yang bertanggung-jawab secara sosial

- c) Melaksanakan dan membuka kegiatan *Corporate Social Responsibility* secara publik merupakan instrument untuk komunikasi yang baik dengan khalayak.

Sedangkan menurut Suhandari dalam Untung manfaat *Corporate Social Responsibility* bagi perusahaan terbagi:³⁸

- a) Memperbaiki hubungan dengan stakeholders.
- b) Mempertahankan dan menunjang cita serta reputasi perusahaan
- c) Mendapatkan lisensi untuk menjalankan aktivitas perusahaan secara sosial.
- d) Memperbaiki hubungan dengan regulator
- e) Mengurangi risiko bisnis perusahaan.
- f) Membuka peluang pasar yang lebih luas.
- g) Mereduksi biaya, misalnya terkait dampak pembuangan limbah
- h) Melebarkan akses sumber daya bagi operasional usaha
- i) Meningkatkan semangat dan produktivitas karyawan.
- j) Peluang mendapatkan penghargaan.

4. Dasar Pelaksanaan *Corporate Social Responsibility*

Penerapan *Corporate Social Responsibility* terdapat beberapa landasan hukum guna membuat program, diantaranya:³⁹

- a) Peraturan Menteri BUMN: Per-05/MBU/2007 Pasal 1 ayat 6 tentang kewajiban BUMN dalam menjalankan program kemitraan dan bina lingkungan.

³⁸Untung, "Corporate Social Responsibility", Sinar Grafika, Jakarta, 2009.

³⁹Pujjiono, Jamal Wiwoho, and Triyanto, "Model Pertanggungjawaban Hukum Pelaksanaan Corporate Sosial Responsibility (Csr) Untuk Meningkatkan Kesejahteraan Masyarakat," *Yustisia Jurnal Hukum* 5, no. 1 (2016): 1–16.

- b) UU Perseroan Terbatas No. 40 Tahun 2007 tentang kewajiban perseroan terbatas dalam melaksanakan tanggungjawab social dan lingkungan.
- c) Undang-Undang Nomor 25 Tahun 2007 tentang penanaman modal.
- d) ISO 26000 yakni standar internasional dalam menjalankan corporate social responsibility dengan dasar social responsibility sangat penting bagi keberlanjutan usaha.

Selain dari dasar hokum, menurut Dusuki dalam Hussein (2015) alasan perusahaan ingin melakukan CSR yakni:

- a) Ada tekanan pasar yang meningkat, di mana pelanggan, karyawan, atau masyarakat memberikan beberapa bentuk preferensi, tekanan atau sinyal.
- b) Telah terjadi peningkatan tekanan peraturan mulai dari persyaratan pelaporan hingga peraturan pemerintah sehingga perusahaan dari segala diharuskan untuk mematuhi.
- c) Media (misalnya internet, media elektronik, dan lainnya). Dengan hadirnya media, itu juga membuka ruang kepada seluruh elemen seperti aktivis sosial, lembaga swadaya masyarakat (LSM), Mahasiswa dan serikat pekerja untuk meneliti kegiatan perusahaan secara lebih efektif dan mengembangkan strategi yang dapat mempengaruhi perusahaan untuk bertindak dengan cara yang bertanggung jawab secara sosial. Artinya dengan mempublikasikan laporan dari perusahaan maka pada saat itu juga mendapatkan tekanan agar memaksimalkan program CSR yang dibuatnya.
- d) Ada keunggulan kompetitif yang diyakini perusahaan dapat mereka raih dengan bertanggung jawab secara sosial. perusahaan meramalkan bahwa dengan berkomunikasi secara efektif tentang kontribusi sosial, lingkungan,

dan ekonomi perusahaan, maka itu juga menaikkan citra perusahaan. Beberapa penelitian pun menganggap bahwa hadirnya komitmen terhadap CSR pada gilirannya akan mengarah pada kinerja yang lebih baik dalam hal profitabilitas, daya saing dan manajemen risiko.⁴⁰

5. Implementasi Corporate Social Responsibility

Penerapan *Corporate Social Responsibility* dapat berdampak positif melalui program-program yang pro lingkungan, komunitas, konsumen, karyawan, serta segala pemangku kepentingan.⁴¹ Akan tetapi, jika *Corporate Social Responsibility* hanya menjadi komersialitas perusahaan, maka *Corporate Social Responsibility* menjadi lading guna meningkatkan nilai dan citra perusahaan sehingga dapat melancarkan proses bisnisnya untuk mengerus sumber daya alam yang dapat berujung pada malapetaka. Implementasi *Corporate Social Responsibility* dalam pandangan Islam merupakan suatu usaha untuk mereduksi masalah-masalah sosial yang ada di tengah masyarakat sehingga dapat mendorong produktivitas dan tetap menjaga keseimbangan distribusi kekayaan didalam masyarakat.

Penerapan *Corporate Social Responsibility*, berbagai model tanggungjawab sosial yang diimplementasikan di Indonesia. Model tersebut adalah⁴²:

a) Terlibat langsung

Model *corporate social responsibility* yang diterapkan perusahaan secara terlibat langsung dengan cara melaksanakan sendiri kegiatan sosial

⁴⁰Hussein Elasrag, "Corporate Social Responsibility in Islam," *SSRN Electronic Journal*, no. April (2015).

⁴¹Michael Fontaine, "Corporate Social Responsibility and Sustainability: The New Bottom Line? National Louis University," *International Journal of Business and Social Science* 4, no. 4 (2013): 110–119, www.ijbssnet.com.

⁴²Wiwoho, "Model Pertanggungjawaban Hukum Pelaksanaan Corporate Sosial Responsibility (CSR) untuk Meningkatkan Kesejahteraan Masyarakat."

atau memberikan sumbangan ke masyarakat tanpa perantara. Dalam menerapkan *corporate social responsibility*, perusahaan kadang memberi amanat kepada salah satu pejabat di perusahaan, seperti *public affair manager* atau *corporate secretary* atau memberikan tugas kepada pejabat *public relation*.

- b) Melalui organisasi atau yayasan yang dibawah perusahaan.

Model *corporate social responsibility* yang diterapkan perusahaan dengan mendirikan yayasan sendiri atau organisasi yang dibawah perusahaan atau grupnya merupakan model yang biasa diadopsi dari model yang lazim digunakan di perusahaan-perusahaan negara maju. Kadang perusahaan memberikan dana awal, dana rutin, atau dana tetap yang dapat digunakan secara teratur bagi kegiatan yayasan.

- c) Kerjasama dengan pihak lain

Model *corporate social responsibility* yang diterapkan perusahaan melalui kerjasama dengan pihak lain dapat bekerjasama dengan berbagai lembaga social baik dari pihak swasta maupun pihak pemerintah. Pengelolaan *Corporate Social Responsibility* dapat dilakukan dengan hanya memberikan dana dengan organisasi tersebut atau ikut terlibat dalam menjalankan kegiatan sosialnya.

- d) Mendukung atau bergabung dalam suatu konsorsium

Perusahaan turut mendirikan, menjadi anggota atau mendukung suatu lembaga sosial yang didirikan untuk tujuan sosial tertentu. Dibandingkan dengan model lainnya, pola ini lebih berorientasi pada pemberian hibah perusahaan yang bersifat hibah pembangunan.

Keempat model diatas, model yang dijalankan selama tahun 2001 adalah model ketiga, yakni perusahaan bermitra dengan organisasi sosial atau lembaga lain.

B. *Islamic Corporate Social Responsibility (ICSR)*

1. Pengertian Islamic Corporate Social Responsibility

Corporate Social Responsibility berbeda dengan *Corporate Social Responsibility* yang datang dari barat, dalam pandangan Islam, CSR mengambil pendekatan yang holistik. *Islamic Corporate Social Responsibility* menawarkan pandangan spiritual integralistik berdasarkan premis bahwa ajaran Alquran dan Sunnah menawarkan alternatif filosofis yang lebih baik kerangka kerja untuk interaksi manusia dengan alam serta dengan sesama manusia.⁴³ CSR dalam kaca-mata Islam bukan hal yang baru muncul, konsep CSR dalam Islam dapat kita lihat pada QS. Al-Araf/7 : 56.

وَلَا تُفْسِدُوا فِي الْأَرْضِ بَعْدَ إِصْلَاحِهَا وَادْعُواهُ خَوْفًا وَطَمَعًا إِنَّ رَحْمَتَ اللَّهِ قَرِيبٌ
مِّنَ الْمُحْسِنِينَ

Terjemahnya:

“Dan janganlah kamu membuat kerusakan di muka bumi, sesudah (Allah) memperbaikinya dan berdoalah kepada-Nya dengan rasa takut (Tidak akan diterima) dan harapan (akan dikabulkan). Sesungguhnya rahmat Allah amat dekat kepada orang-orang yang berbuat baik⁴⁴”

Ayat di atas bermaksud menyeruh kepada manusia agar umat manusia menjaga dan melarang segala bentuk kegiatan yang merusak lingkungan. Selain dari penjagaan terhadap alam, Allah swt, juga menyeruh untuk berbuat kebajikan.

⁴³Faizah Darus et al., “Islamic Corporate Social Responsibility (i-CSR) Framework from the Perspective of Maqasid Al- Syariah and Maslahah,” *Issues In Social And Environmental Accounting* 7, no. 2 (2013): 102.

⁴⁴ *Al Quran Dan Terjemahannya*.

Artinya, manusia mesti memperhatikan aspek sosialnya. Hal itu termaktub dalam QS. Al-Baqarah/2 : 177.

﴿لَيْسَ الْبِرَّ أَنْ تُوَلُّوا وُجُوهَكُمْ قِبَلَ الْمَشْرِقِ وَالْمَغْرِبِ وَلَكِنَّ الْبِرَّ مَنْ ءَامَنَ بِاللَّهِ وَالْيَوْمِ الْآخِرِ وَالْمَلَائِكَةِ وَالْكِتَابِ وَالنَّبِيِّينَ وَءَاتَى الْمَالَ عَلَى حُبِّهِ ذَوِي الْقُرْبَىٰ وَالْيَتَامَىٰ وَالْمَسْكِينِ وَابْنَ السَّبِيلِ وَالسَّائِلِينَ وَفِي الرِّقَابِ وَأَقَامَ الصَّلَاةَ وَءَاتَى الزَّكَاةَ وَالْمُوفُونَ بِعَهْدِهِمْ إِذَا عَاهَدُوا وَالصَّابِرِينَ فِي الْبَأْسَاءِ وَالضَّرَّاءِ وَحِينَ الْبَأْسِ أُولَٰئِكَ الَّذِينَ صَدَقُوا وَأُولَٰئِكَ هُمُ الْمُتَّقُونَ﴾

Terjemahnya:

“Bukanlah menghadapkan wajahmu ke arah timur dan barat itu suatu kebajikan, akan tetapi Sesungguhnya kebajikan itu ialah beriman kepada Allah, hari Kemudian, malaikat-malaikat, kitab-kitab, nabi-nabi dan memberikan harta yang dicintainya kepada kerabatnya, anak-anak yatim, orang-orang miskin, musafir (yang memerlukan pertolongan) dan orang-orang yang meminta-minta; dan (memerdekakan) hamba sahaya, mendirikan shalat, dan menunaikan zakat; dan orang-orang yang menepati janjinya apabila ia berjanji, dan orang-orang yang sabar dalam kesempitan, penderitaan dan dalam peperangan. mereka Itulah orang-orang yang benar (imannya); dan mereka Itulah orang-orang yang bertakwa⁴⁵”.

Corporate Social Responsibility dalam pandangan Islam merupakan tanggungjawab sosial bagi perusahaan terhadap pemangku kepentingan dengan memperhatikan nilai-nilai Islam. Dalam perspektif Islam, *Corporate Social Responsibility* (CSR) merupakan realisasi dari konsep ajaran ihsan sebagai puncak dari ajaran etika yang sangat mulia. Ihsan merupakan melaksanakan perbuatan baik yang dapat memberikan manfaat kepada orang lain demi mendapatkan ridho Allah swt. Disamping itu, CSR merupakan implikasi ajaran kepemilikan dalam Islam. Allah swt, adalah pemilik mutlaq (haqiqiyah) sedangkan manusia hanya sebatas pemilik sementara (temporer) yang berfungsi sebagai penerima amanah *Corporate Social Responsibility* (CSR) ternyata selaras dengan pandangan Islam tentang manusia sehubungan dengan dirinya sendiri dan lingkungan sosial, dapat

⁴⁵ Ibid.

dipresentasikan dengan empat aksioma yaitu kesatuan (tauhid), keseimbangan (equilibrium), kehendak bebas (*free will*) dan tanggung jawab (*responsibility*).

2. Prinsip Islamic Corporate Social Responsibility

Penerapan *Corporate Social Responsibility* (CSR) dalam perspektif Islam harus memenuhi beberapa hal sehingga berbeda dengan CSR konvensional yakni adil, Al-Ihsan, bermanfaat dan amanah. Hampir sama dengan beberapa pendapat ahli bahwa maka implementasi CSR harus berlandaskan kepada prinsip:⁴⁶

- a. Akuntabilitas atau Amanah, merupakan niat dan iktikad yang mesti diperhatikan khususnya yang berhubungan pengelolaan sumber daya secara makro, maupun dalam mengemudikan suatu perusahaan. Terkait tanggung jawab perusahaan terhadap efek yang ditimbulkan *Corporate Social Responsibility* pada lingkungan dan masyarakat serta menjadikan akuntabel terhadap efek tersebut. Hal ini Sejalan dengan firman Allah dalam QS. An-Nisa/4 : 58.

﴿إِنَّ اللَّهَ يَأْمُرُكُمْ أَنْ تُؤَدُّوا الْأَمَانَاتِ إِلَىٰ أَهْلِهَا وَإِذَا حَكَمْتُمْ بَيْنَ النَّاسِ أَنْ تَحْكُمُوا بِالْعَدْلِ إِنَّ اللَّهَ نِعِمَّا يَعِظُكُمْ بِهِ إِنَّ اللَّهَ كَانَ سَمِيعًا بَصِيرًا﴾

Terjemahnya:

Sesungguhnya Allah menyuruh kamu menyampaikan amanat kepada yang berhak menerimanya, dan (menyuruh kamu) apabila menetapkan hukum diantara manusia supaya kamu menetapkan dengan adil. Sesungguhnya Allah swt, memberi pengajaran yang sebaik-baiknya kepadamu. Sesungguhnya Allah adalah Maha Mendengar lagi Maha Melihat⁴⁷.

- b. Transparansi atau Kejujuran, terkait pengorganisasian tanggung jawab sosial perusahaan harus transparansi dalam pengambilan keputusan serta aktivitas terkait komunitas dan lingkungan. Organisasi harus mengkomunikasikan per-

⁴⁶Fredian Tonny Nasdian, *Pengembangan Masyarakat* (Jakarta: Yayasan Pustaka Obor Indonesia, 2014).

⁴⁷ *Al Quran Dan Terjemahannya*.

aturan, keputusan, serta aktivitasnya. Transparansi terhadap manajemen dan penyelenggaraan pelayanan publik meliputi kebijakan, perencanaan, pelaksanaan dan pengawasan/pengendalian oleh masyarakat. Sesuai dengan firman Allah swt, dalam QS. Al-Baqarah/2 : 267.

يَا أَيُّهَا الَّذِينَ ءَامَنُوا أَنْفِقُوا مِنْ طَيِّبَاتِ مَا كَسَبْتُمْ وَمِمَّا أَخْرَجْنَا لَكُمْ مِنَ الْأَرْضِ
وَلَا تَيَمَّمُوا الْخَبِيثَ مِنْهُ تُنْفِقُونَ وَلَسْتُمْ بِأَخْذِيهِ إِلَّا أَنْ تُغْمِضُوا فِيهِ وَاعْلَمُوا أَنَّ
اللَّهَ غَنِيٌّ حَمِيدٌ

Terjemahnya:

Hai orang-orang yang beriman, nafkahkanlah (di jalan Allah) sebagian dari hasil usahamu yang baik-baik dan sebagian dari apa yang Kami keluarkan dari bumi untuk kamu. Dan janganlah kamu memilih yang buruk-buruk lalu kamu menafkahkan daripadanya, padahal kamu sendiri tidak mau mengambilnya melainkan dengan memincingkan mata terhadapnya. Dan ketahuilah, bahwa Allah Maha Kaya lagi Maha Terpuji⁴⁸.

- c. Perilaku etis/moral, terkait sikap yang harus dimiliki dalam aktivitas perusahaan dalam tanggung jawab sosial perusahaan, yaitu kejujuran, kesamaan, dan integritas. Firman Allah swt, dalam QS. Ar-rum/30 :30.

فَأَقِمْ وَجْهَكَ لِلدِّينِ حَنِيفًا فِطْرَتَ اللَّهِ الَّتِي فَطَرَ النَّاسَ عَلَيْهَا لَا تَبْدِيلَ لِخَلْقِ اللَّهِ
ذَلِكَ الدِّينُ الْقَيُّمُ وَلَكِنَّ أَكْثَرَ النَّاسِ لَا يَعْلَمُونَ

Terjemahnya:

Maka hadapkanlah wajahmu dengan lurus kepada agama Allah; (tetaplah atas) fitrah Allah yang telah menciptakan manusia menurut fitrah itu. Tidak ada perubahan pada fitrah Allah. (Itulah) agama yang lurus; tetapi kebanyakan manusia tidak mengetahui⁴⁹.

- d. Respek terhadap kebutuhan stakeholders, terkait bagaimana organisasi menghargai, mempertimbangkan dan merespon kepentingan setiap stakeholder yang ada dalam aktivitas tanggung jawab sosial perusahaan. Allah swt, akan

⁴⁸ Ibid.

⁴⁹ Ibid.

mencintai hamba-hamba-Nya yang selalu berupaya dan berusaha membantu kebutuhan saudaranya. Sebagaimana sabda Nabi Rasulullah saw, yang Artinya:

“Siapa yang melepaskan kesusahan seorang mukmin di dunia niscaya Allah akan melepaskan kesusahannya di akhirat. Siapa yang memudahkan orang yang kesusahan, niscaya Allah akan memudahkan (urusannya) di dunia dan di akhirat. Siapa yang menutupi (aib) seorang muslim, niscaya Allah akan menutupi (aibnya) di dunia dan di akhirat. Dan Allah selalu menolong hamba-Nya jika hamba tersebut menolong saudaranya.” (HR Muslim)

- e. Respek terhadap peraturan hukum: terkait bahwa setiap tanggung jawab sosial perusahaan harus mengikuti hukum yang berlaku sebagai dasar dari kegiatan bisnis dalam alur tanggung jawab sosial
- f. Independensi, Independensi terkait dengan konsistensi atau sikap istiqomah yaitu tetap berpegang teguh pada kebenaran meskipun harus menghadapi resiko, sebagaimana dalam QS. Fushshilat/41 : 30.

إِنَّ الَّذِينَ قَالُوا رَبُّنَا اللَّهُ ثُمَّ اسْتَقَمُوا تَتَنَزَّلُ عَلَيْهِمُ الْمَلَائِكَةُ أَلَّا تَخَافُوا وَلَا تَحْزَنُوا
وَأَبَشِرُوا بِالْجَنَّةِ الَّتِي كُنتُمْ تُوعَدُونَ

Terjemahnya:

Sesungguhnya orang-orang yang mengatakan: "Tuhan kami ialah Allah" kemudian mereka meneguhkan pendirian mereka, maka malaikat akan turun kepada mereka dengan mengatakan: "Janganlah kamu takut dan janganlah merasa sedih; dan gembirakanlah mereka dengan jannah yang telah dijanjikan Allah kepadamu"⁵⁰.

Independen merupakan karakter manusia yang bijak (ūlul al-bāb) yang dalam alquran disebutkan sebanyak 16 kali, yang diantara karakternya adalah “Mereka yang mampu menyerap informasi (mendengar perkataan) dan meng-

⁵⁰ Ibid.

ambil keputusan (mengikuti) yang terbaik (sesuai dengan nuraninya tanpa tekanan pihak manapun).⁵¹

Prinsip-prinsip dalam *social corporate responsibility* dalam perspektif konvensional sebenarnya telah tercakup dalam prinsip-prinsip *social corporate responsibility* dalam kacamata islam. Seperti yang kita ketahui bahwa dalam *Corporate Governan social corporate responsibility* pandangan konvensional memiliki beberapa prinsip antara lain transparansi, responsibility, akuntabilitas, dan fairness.⁵² Transparansi merujuk pada shiddiq, akuntabilitas merujuk pada shiddiq dan amanah, responsibility merujuk pada amanah, tablig, dan fathanah, fairness merujuk pada shiddiq dan amanah.⁵³

Hampir sama dengan yang diungkapkan Meutia (2008), bahwa terdapat beberapa prinsip CSR yang erat kaitannya dengan sang pencipta diantaranya.⁵⁴

a. Keadilan

Keadilan pada umumnya dipahami sebagai pemberian hak kepada yang berhak baik individu maupun kelompok. Aristoteles dalam penelitian Naomi Sampe mengategorikan keadilan menjadi keadilan legal, komutatif dan distributif. Keadilan legal merupakan keadilan yang berhubungan dengan individu atau kelompok dan negara dengan landasan hukum kenegaraan. Selanjutnya keadilan komutatif merupakan keadilan yang terkait keadilan antara masyarakat dengan masyarakat lainnya. Terakhir keadilan distributif

⁵¹Nindya Tyas Hasanah, Novi Wulandari Widiyanti, and S. Sudarno, "Analisis Pengaruh GCG dan Kinerja Keuangan terhadap Pengungkapan Islamic Social Reporting (ISR)," *e-Journal Ekonomi Bisnis dan Akuntansi* 5, no. 2 (2018): 115.

⁵²Mas Achmad Daniri, *Good Corporate Governance: Konsep dan Penerapannya di Indonesia* (Jakarta: Ray Indonesia, 2005).

⁵³Gusti Widya Hapsari and Fuad Masud, "Praktik Kepemimpinan Islam," *Diponegoro Journal of Management* 7, no. 4 (2018): 1–16.

⁵⁴Inten Meutia, "The Concept Of Social Responsibility Disclosures For Islamic Banks Based On Shari'ah Enterprise Theory Inten Meutia 1" (2008): 369–382.

merupakan keadilan yang berkaitan dengan ekonomi, artinya pembagian kekayaan secara merata. Namun disisi lain bapak ekonomi (Adam Smith) hanya menerima keadilan komutatif dan menolak keadilan yang lainnya.⁵⁵ Berbeda dengan Islam, keadilan yakni pilar terpenting dalam segala lini (termasuk dalam hal ekonomi). Perintah untuk menegakkan keadilan telah tergambar pada misi para Nabi. Penyebutan kata keadilan dalam Alquran mencapai seribu kali bahkan perintah berbuat adil juga tersampaikan dari larangan berbuat zalim. Dengan dasar itu, konsep keadilan pastinya memiliki implikasi terhadap seluruh aktivitas masyarakat. Dengan adanya konsep keadilan tentu diharapkan agar manusia tidak bertindak semena-mena dihadapan hukum dan agar manusia tidak membeda-bedakan manusia lainnya berdasarkan suku, ras, dan agama. Amanat penegakan keadilan terkandung pada surah an-Nisa/4 : 58.

﴿إِنَّ اللَّهَ يَأْمُرُكُمْ أَنْ تُؤَدُّوا الْأَمَانَاتِ إِلَىٰ أَهْلِهَا وَإِذَا حَكَمْتُمْ بَيْنَ النَّاسِ أَنْ تَحْكُمُوا بِالْعَدْلِ إِنَّ اللَّهَ نِعِمَّا يَعِظُكُمْ بِهِ إِنَّ اللَّهَ كَانَ سَمِيعًا بَصِيرًا﴾

Terjemahnya:

Sesungguhnya Allah menyuruh kamu menyampaikan amanat kepada yang berhak menerimanya, dan (menyuruh kamu) apabila menetapkan hukum di antara manusia supaya kamu menetapkan dengan adil. Sesungguhnya Allah memberi pengajaran yang sebaik-baiknya kepadamu. Sesungguhnya Allah adalah Maha Mendengar lagi Maha Melihat⁵⁶.

⁵⁵ Naomi Sampe, "Keadilan Dalam Bisnis Gadai," *BIA': Jurnal Teologi dan Pendidikan Kristen Kontekstual* 1, no. 1 (2018): 1–12.

⁵⁶ *Al Quran Dan Terjemahannya*.

b. Rahmat bagi seluruh alam (*Rahmatan Li Al-alamin*)

Rahmatan lil al-amin merupakan kalimat berasal dari tiga kata, yakni Rahmatan, lil dan al-Alamin. Kalimat tersebut dapat dilihat pada firman Allah swt., dalam QS. al-Anbiya/21 : 107.

وَمَا أَرْسَلْنَاكَ إِلَّا رَحْمَةً لِّلْعَالَمِينَ

Terjemahnya:

Dan tiadalah kami mengutus kamu, melainkan untuk (menjadi) rahmat bagi semesta alam⁵⁷.

Sebagai pengikut Nabi Muhammad saw, tentunya umat islam juga seharusnya menjadi rahmat bagi alam semesta baik terhadap alam maupun manusia. Karena itu, agama Islam sangat dianjurkan untuk saling menjaga dan memelihara sesama manusia. Hal ini termasuk menjaga kelestarian lingkungan alam maupun menjaga kehidupan sesama manusia.

c. Kepentingan Masyarakat (Maslahah).

Mashlahah dalam ekonomi Islam, diartikan sebagai pemeliharaan terhadap syariat, mendapat manfaat serta menghindar dari segala keburukan. Menurut Meutia, Jika ditinjau dari segi ekonomi, perusahaan mesti memprioritaskan segala hal yang berkaitan dengan iman, intelektual, keturunan, kehidupan, dan kesejahteraan. Hal itu sejalan dengan apa yang diungkapkan Dusuki bahwa konsep tujuan syariah dan konsep masalah merupakan hal yang berkaitan erat yakni memiliki peranan untuk memastikan dan mengelola perekonomian dengan baik agar tercipta kemaslahatan umat.⁵⁸

⁵⁷ Ibid.

⁵⁸Asyraf Wajdi Dusuki and Nurdianawati Irwani Abdullah, "Maqasid Al-Shari`ah, Masalah, And," *The American Journal of Islamic Social Sciences* 24, no. 1 (2007): 25–45.

Selanjutnya, Hal yang perlu digaris bawahi adalah meskipun prinsip-prinsip *social corporate responsibility* konvensional tercakup dalam prinsip-prinsip *social corporate responsibility* dalam islam bukan berarti keduanya adalah hal yang sama. Karena dasar hukum yang digunakan berbeda maka pelaksanaan dan aplikasinya pun akan berbeda. Berdasarkan perbandingan prinsip-prinsip tersebut, prinsip-prinsip yang digunakan dalam islam lebih lengkap apabila dibandingkan dengan konvensional.

Ajaran Islam memandang bahwa manusia sebagai wakil (khalifah) Tuhan di dunia tidak mungkin bersifat individualistik karena semua (kekayaan) yang ada di bumi adalah milik Allah semata, dan manusia adalah kepercayaan dibumi. Sehingga salah satu wujud penerapannya misalnya larangan riba, maka pemilik modal selalu terlibat langsung dan bertanggung jawab terhadap jalannya perusahaan miliknya, bahkan terhadap buruh yang dipekerjakannya.

Menyampaikan wahyu Allah swt, pada umatnya, para Rasul telah dibekali dengan beberapa sifat wajib yaitu shiddiq, amanah, tabligh, fathanah dan 'adalah. Sifat wajib Rasul tersebut menjadi sifat kepemimpinan yang dianjurkan dalam Islam.⁵⁹ Karena itu, pula, sifat wajib Rasul tersebut dijabarkan dalam aplikasi *social corporate responsibility* yang didasarkan pada hukum alquran dan hadis, yakni:

1) Shiddiq

Shiddiq berarti jujur, artinya apa yang disampaikan adalah keadaan yang sebenarnya. Orang dengan karakteristik seperti ini merasa

⁵⁹Sakdiah, "Karakteristik Kepemimpinan dalam Islam (Kajian Historis Filosofis) Sifat-Sifat Rasulullah," *Jurnal Al-Bayan* 22, no. 33 (2016): 29–49.

bahwa Allah swt, selalu ada untuk mengawasi perilakunya, sehingga ia menjadi takut untuk melakukan dusta. Kejujuran merupakan salah satu pilar utama dalam *Social Corporate Responsibility*.⁶⁰ Beberapa dasar hukum tentang sifat shiddiq ter-kandung dalam QS. at-Taubah/9 : 119.

يَا أَيُّهَا الَّذِينَ ءَامَنُوا اتَّقُوا اللَّهَ وَكُونُوا مَعَ الصَّٰدِقِينَ

Terjemahnya:

Hai orang-orang yang beriman, bertakwalah kepada Allah dan hendaklah kamu bersama orang-orang yang benar⁶¹.

Selain itu, dalam sebuah hadis Rasulullah saw, bersabda: “Hendaklah kalian jujur (benar) karena kejujuran mengantarkan kepada kebaikan. Dan kebaikan akan mengantarkan ke dalam surga. Seseorang yang selalu berusaha untuk jujur akan dicatat oleh Allah sebagai orang jujur. Dan jauhilah olehmu sekalian dusta (kidzib), karena dusta itu akan mengantarkan kepada ke-jahatan. Dan kejahatan akan mengantarkan ke dalam neraka. Seseorang yang selalu berdusta akan dicatat oleh Allah sebagai pendusta” (HR. Al-Bukhari).

Social Corporate Responsibility menekankan kejujuran dalam ucapan dan tindakan yang merupakan satu kesatuan. Tidak ada lagi korupsi apabila sifat shiddiq ini dimiliki dan diaplikasikan. Perusahaan akan berkembang lebih baik karena bisnis menjadi lebih bersih, fair, tidak ada penipuan serta kedzaliman.

⁶⁰Ahmad Sodiq, “Implementasi Islamic Corporate Governance (ICG): Studi Kasus Pada BMT Nusantara Umat Mandiri Kalidawir Tulungagung,” *The International Journal Of Applied Business Tjib* 1, no. November (2017): 32–38.

⁶¹ *Al Quran Dan Terjemahannya*.

2) Amanah

Amanah berarti dapat dipercaya, tidak ingkar janji dan bertanggung-jawab. Apa yang telah disepakati akan ditunaikan dengan sebaik-baiknya. Sikap ini memberikan *trustworthiness* (kepercayaan) dari pihak eksternal dan internal perusahaan.⁶² Kepercayaan pihak lain terhadap perusahaan memberikan implikasi seperti investasi, pembiayaan dan image atau reputasi. Dasar hukum sifat amanah yang digunakan dalam *corporate governance* secara Islami adalah tertuang dalam QS. Al-Mu'minun/23 : 8.

وَالَّذِينَ هُمْ لِأَمْتِهِمْ وَعَهْدِهِمْ رُءُوفُونَ

Terjemahnya: “Dan (sungguh beruntung) orang-orang yang memelihara amanat dan janji-janjinya”. Amanah berarti pula menjaga komitmen. Menciptakan komitmen lebih mudah daripada memeliharanya, karena komitmen membutuhkan niat tulus dan integritas serta loyalitas. Sikap amanah akan mendatangkan rezeki karena *stakeholders* menjadi percaya pada perusahaan⁶³.

3) Tablig

Tablig berarti menyampaikan, hal ini berarti menyampaikan kebenaran. Kalau dahulu Rasul menyampaikan wahyu Allah swt, maka sekarang umat muslim wajib pula menyampaikan kebenaran. Allah swt, memerintahkan menegakkan yang makruf dan mencegah yang munkar

⁶²Aldira Maradita, “Karakteristik Good Corporate Governance pada Bank Syariah dan Bank Konvensional,” *Yuridika* 29, no. 2 (2014): 191–204.

⁶³ *Al Quran Dan Terjemahannya*.

serta berlaku bijaksana pada kedua urusan tersebut. Hal ini tercantum dalam QS Ali-Imran/3 : 110.

كُنْتُمْ خَيْرَ أُمَّةٍ أُخْرِجَتْ لِلنَّاسِ تَأْمُرُونَ بِالْمَعْرُوفِ وَتَنْهَوْنَ عَنِ الْمُنْكَرِ
وَتُؤْمِنُونَ بِاللَّهِ وَلَوْ ءَامَنَ أَهْلُ الْكِتَابِ لَكَانَ خَيْرًا لَهُمْ مِّنْهُمْ الْمُؤْمِنُونَ
وَأَكْثَرُهُمُ الْفَاسِقُونَ

Terjemahnya:

“Kamu adalah umat yang terbaik yang dilahirkan untuk manusia, menyuruh kepada yang ma’ruf dan mencegah dari yang munkar, dan beriman kepada Allah⁶⁴”.

Dengan sikap tablig diharapkan dapat menjadi pimpinan yang bijaksana sehingga mengerti mana benar dan mana salah sehingga dapat mengajak yang lain ke arah kebenaran. Allah swt, berfirman dalam QS. Al-Ahzab/33 : 70-71.

يَا أَيُّهَا الَّذِينَ ءَامَنُوا اتَّقُوا اللَّهَ وَقُولُوا قَوْلًا سَدِيدًا يُصْلِحْ لَكُمْ أَعْمَالَكُمْ وَيَغْفِرْ
لَكُمْ ذُنُوبَكُمْ وَمَنْ يُطِيعِ اللَّهَ وَرَسُولَهُ فَقَدْ فَازَ فَوْزًا عَظِيمًا

Terjemahnya:

“Hai orang-orang yang beriman, bertakwalah kamu kepada Allah dan sampaikanlah perkataan yang benar, pasti Allah memperbaiki bagimu amal-amalmu dan mengampuni dosa-dosamu. Dan barang siapa mematuhi Allah dan Rasul-Nya, maka sesungguhnya ia telah mendapatkan kemenangan yang besar⁶⁵”.

4) Fathanah

Fathanah berarti cerdas. Penelitian-penelitian tentang *Corporate Governance* yang dikaitkan dengan kecerdasan atau kompetensi dapat dilihat dari prestasi kerja, pengalaman, pendidikan, masa kerja dan pelatihan yang diikuti.⁶⁶ Perusahaan membutuhkan orang yang cerdas

⁶⁴ Ibid.

⁶⁵ Ibid.

⁶⁶ Asrori, “Implementasi Islamic Corporate Governance dan Implikasinya terhadap Kinerja Bank Syariah,” *Jurnal Dinamika Akuntansi* 6 (2014): 90–102.

sebagai SDM-nya. Dengan kecerdasan yang dimiliki, maka permasalahan perusahaan akan teratasi, sehingga kinerja dan nilai perusahaan akan meningkat.⁶⁷ Masa Rasul, kecerdasan diperlukan untuk menyampaikan wahyu Allah swt, kepada umatnya. Tidak semua umat menerima apa yang diajarkan dan disampaikan rasul. Karena itu, diperlukan kecerdasan untuk menghadapi kaum tersebut. Ini tercantum dalam QS. Al-An'am/6 : 83.

وَتِلْكَ حُجَّتُنَا آتَيْنَاهَا إِبْرَاهِيمَ عَلَى قَوْمِهِ نَرْفَعُ دَرَجَاتٍ مَّن نَّشَاءُ إِنَّ رَبَّكَ حَكِيمٌ عَلِيمٌ

Terjemahnya:

Dan itulah hujjah Kami yang Kami berikan kepada Ibrahim untuk menghadapi kaumnya. Kami tinggikan siapa yang dikehendaki beberapa derajat. Sesungguhnya Tuhanmu Maha Bijaksana lagi Maha Mengetahui⁶⁸.

Kecerdasan yang diberikan Allah swt, kepada umatnya harus dimanfaatkan untuk kesejahteraan bersama. Allah swt, tidak menyukai kaum yang malas dan tidak mau berpikir dengan menggunakan akalinya. Sifat fathanah akan mendukung ketiga sifat lain dalam ICG, karena dengan sifat fathanah maka pemimpin akan menjadi bijaksana, terbuka wawasan berpikirnya, mampu menghadapi perubahan jaman, mampu menggunakan peluang untuk kemajuan perusahaan, mampu menghadapi tantangan, memperbaiki kelemahan dan mempertahankan kelebihan yang dimiliki perusahaan. Kecerdasan yang dimaksud dalam hal ini meliputi kecerdasan intelektual dan spiritual.

⁶⁷Hikmah Endraswati, "Konsep Awal Islamic Corporate Governance: Peluang Penelitian Yang Akan Datang," *Muqtasid: Jurnal Ekonomi dan Perbankan Syariah* 6, no. 2 (2015): 89.

⁶⁸ *Al Quran Dan Terjemahannya*.

5) Adalah (adil)

Ajaran Islam senantiasa mendorong ummatnya untuk bersikap adil dalam setiap hal, baik dalam masalah aqidah, syariah maupun akhlak sebagai konsekuensi atas keimanan dan untuk mencapai derajat ketakwaan. Firman Allah swt, dalam QS. Al-Maidah/5 : 8.

يَا أَيُّهَا الَّذِينَ آمَنُوا كُونُوا قَوْمِينَ لِلَّهِ شُهَدَاءَ بِالْقِسْطِ وَلَا يَجْرِمَنَّكُمْ شَنَاٰنُ قَوْمٍ عَلَىٰ أَلَّا تَعْدِلُوا أَعْدِلُوا هُوَ أَقْرَبُ لِلتَّقْوَىٰ وَاتَّقُوا اللَّهَ إِنَّ اللَّهَ خَبِيرٌ بِمَا تَعْمَلُونَ

Terjemahnya:

Hai orang-orang yang beriman hendaklah kamu jadi orang-orang yang selalu menegakkan (kebenaran) karena Allah, menjadi saksi dengan adil. Dan janganlah sekali-kali kebencianmu terhadap sesuatu kaum, mendorong kamu untuk berlaku tidak adil. Berlaku adillah, karena adil itu lebih dekat kepada takwa. Dan bertakwalah kepada Allah, sesungguhnya Allah Maha Mengetahui apa yang kamu kerjakan⁶⁹.

Sejalan dengan ayat di atas, salah satu prinsip dalam pelaksanaan ICG adalah fairness (kesetaraan atau keadilan) yang dimaksudkan untuk menghadirkan pengelolaan perusahaan yang adil bagi setiap pihak.⁷⁰ Jika dikaitkan dengan syariah, maka keadilan tersebut harus mencakup aspek spiritual dan material. Maka makna adil dapat diperluas pada setiap prinsip yang terdapat dalam *Corporate Governance* maupun nilai-nilai lain yang dapat dimunculkan atas implementasi keadilan.

Perusahaan dalam sistem Ekonomi Islam adalah perusahaan keluarga, bukan Perseroan Terbatas yang pemegang sahamnya dapat menyerahkan penge-lolaan perusahaan begitu saja pada orang yang

⁶⁹ Ibid.

⁷⁰ Ummah, Muwahid. "Islamic Corporate Governance (Tata Kelola Perusahaan Dalam Islam)" (2018), (Diakses 20 Juni 2020).

ditunjuk sebagai direktur atau manager yang digaji. Sehubungan dengan sistem ini, maka tidak ada perusahaan yang menjadi sangat besar, seperti di dunia kapitalis barat, tetapi juga tidak ada perusahaan yang tiba-tiba bangkrut atau dibangkrutkan.

Etika Bisnis Islam menjunjung tinggi semangat saling percaya, kejujuran, dan keadilan, sedangkan antara pemilik perusahaan dan karyawan berkembang semangat kekeluargaan (*brotherhood*). Islam hanya memerintahkan dan menganjurkan perbuatan baik bagi kemanusiaan, agar amal yang dilakukan manusia dapat memberi nilai tambah dan mengangkat derajat manusia baik individu maupun kelompok. Perbuatan yang dilandasi unsur ihsan dimaksudkan sebagai proses niat, sikap dan perilaku yang baik, transaksi yang baik, serta berupa kaya memberikan keuntungan lebih kepada stakeholders.

d. Implementasi Islamic Corporate Social Responsibility

Menurut Beekun dalam Dariyani, mengimplementasikan tanggung jawab sosial (CSR) perusahaan terdapat beberapa model penerapan yang dominan yakni⁷¹:

- 1) Tanggung Jawab Sosial (CSR) terhadap para pelaku dalam perusahaan dan stakeholder. Stakeholder terdiri dari investor atau pemilik, kreditor, pemasok, pelanggan, karyawan, pemerintah dan masyarakat. Islam mendorong terwujudnya hubungan kemitraan antara pelaku bisnis dengan stakeholders internal maupun eksternal perusahaan dalam hal kebaikan dan saling menguntungkan.

⁷¹Dariyani, "Implementasi Strategic Corporate Social Responsibility dalam Perspektif Shari'ah Enterprise Theory."

- 2) Tanggung Jawab Sosial (CSR) terhadap lingkungan alam. Bagian utama yang juga harus diperhatikan dalam kaitannya dengan CSR adalah lingkungan alam. Lingkungan alam dapat berupa lingkungan alam biotik atau abiotik, baik yang dapat diperbarui maupun tidak dapat diperbarui. Fenomena hujan asam, pemanasan global, teracuninya rantai makanan, kepunahan, perubahan musim adalah sebagai akibat dari perbuatan yang tidak bertanggung jawab. Sehingga, korporat salah satunya perusahaan manufaktur harus andil terhadap perbaikan lingkungan, ramah lingkungan, serta selalu mendukung dan proaktif dalam pelestarian lingkungan. Salah satu usaha perusahaan dalam menjaga lingkungan yakni dengan menggunakan input yang berpihak pada lingkungan. Menurut Paul, Bhole dan Chaudari, jika perusahaan menggunakan input yang berpihak pada lingkungan, selain kebermanfaatannya terhadap lingkungan, perusahaan akan mendapatkan manfaat dalam neracanya.⁷²
- 3) Tanggung Jawab Sosial (CSR) terhadap kesejahteraan sosial secara umum. Selain bertanggung jawab terhadap pihak yang berkepentingan terhadap usahanya dan lingkungan alam, perbankan syariah juga sudah seharusnya memberikan perhatian terhadap kesejahteraan masyarakat. Islam selalu menyeru untuk berbuat kedermwanaan terhadap kaum lemah, miskin dan marginal.

⁷²I.D. Paul, G.P. Bhole, and J.R. Chaudhari, "A Review on Green Manufacturing: It's Important, Methodology and Its Application," *Procedia Materials Science* 6, no. Icmpe (2014): 1644–1649, <http://dx.doi.org/10.1016/j.mspro.2014.07.149>.

C. *Syariah Enterprise Theory (SET)*

1. **Latar Belakang Munculnya Syariah Enterprise Theory (SET)**

Salah satu yang paradigma yang dapat membuat manusia mengabaikan nilai-nilai luhur yakni sekularisme. Saat ini sekularisme memasuki segala sendi kehidupan umat manusia termasuk ilmu pengetahuan (akuntansi). Terdapat berbagai hal yang patut untuk diketahui oleh masyarakat khususnya akuntan terkait konsep keadilan dalam akuntansi pada usaha atau perusahaan muslim. Hal ini menuntun masyarakat muslim untuk mengetahui batasan-batasan dan hukum dalam dunia akuntansi baik dari segi proses, cara, output dan pemanfaatan akuntansi.

Alquran dan Hadis menjadi sumber utama pengembangan teori akuntansi Islam. Dewasa ini, akuntansi hanya dikenal sebagai alat ukur ekonomi ekonomi dalam bentuk ukuran moneter akan tetapi bagi akuntansi syari'ah, ia juga menjadi metode untuk menjelaskan fenomena ekonomi itu berjalan dalam masyarakat Islam.⁷³ Karena itu, akuntansi syariah seringkali dikaitkan dengan manajemen, politik, ekonomi dan agama. Menurut Susilowati, akuntansi syariah menggunakan paradigma keislaman yang tidak terlepas dari tiga dimensi ini;

- a. Mencari keridhaan Allah sebagai tujuan utama dalam menentukan keadilan sosio-ekonomi.
- b. Merealisasikan keuntungan bagi masyarakat, yaitu dengan memenuhi kewajiban kepada masyarakat, dan
- c. Mengejar kepentingan pribadi, yaitu memenuhi kebutuhan sendiri.⁷⁴

⁷³Dewi Indriasih, "Akuntansi Konvensional vs Akuntansi Syariah," *Permana* 2, No. 1 (2010).

⁷⁴Lantip Susilowati, "Tanggung Jawab, Keadilan Dan Kebenaran Akuntansi Syariah," *An-Nisbah: Jurnal Ekonomi Syariah* 3, no. 2 (2017).

Disimpulkan bahwa orientasi dari akuntansi syariah tidak lain agar manusia mencapai masalah. Jadi orientasi para pelaku ekonomi mestinya bukan hanya untuk materi/laba semata, Akan tetapi harus menjadi instrument untuk menyatu dengan Tuhan sebagaimana dengan konsep *Inna lillahi wa inna ilaihi*.⁷⁵

Berbicara tentang syariah enterprise theory (SET) maka pembahasannya akan berhubungan dengan bentuk akuntabilitas sosial institusi Islam dalam rangka menciptakan keadilan bagi seluruh elemen yang berhubungan dengan perusahaan. *Entity Theory* adalah teori yang digagas oleh William A Paton, seorang professor dari Universitas Michigan pada tahun 1962. Teori ini berpandangan bahwa organisasi adalah suatu kesatuan atau badan usaha ekonomi yang berdiri sendiri, bertindak atas nama sendiri dan kedudukannya terpisah dari pemilik atau pihak lain yang menanamkan dana dalam organisasi dan kesatuan ekonomik tersebut menjadi pusat perhatian atau sudut pandang akuntansi. Pandangan ini beranggapan bahwa entitas (manajemen) dan pemilik (owner) adalah dua hal yang terpisah, dimana entitas menginginkan kegiatan selalu berjalan, bertahan dan berkembang, namun disisi lain 2 ada kepentingan pemegang saham yang harus dipenuhi kemakmurannya.⁷⁶ Konsekuensi dari asumsi ini ialah munculnya suatu kondisi yang dikenal dengan *agency problem*, yaitu suatu masalah yang muncul karena adanya perbedaan kepentingan antara entitas dengan pemilik.⁷⁷

Menurut Triyuwono, ET memiliki sifat egoistik, dimana teori ini hanya mementingkan dua stakeholder, yaitu entitas (manajemen) dan pemilik (*owner*).

⁷⁵Nur Muchamad Kurniawan and Sri Mulyati, "Akuntansi Sosial Spritual Antara 'Inna Lillahi Wa Inna Ilaihi Rajiun' dan 'Lakum Diinukum Wa Liya Diin,'" *Journal of Chemical Information and Modeling* 53, No. 9 (2018): 1689–1699.

⁷⁶Masiyah Kholmi, "Akuntabilitas dalam Perspektif Teori Agensi," *Ekonomika Bisnis* 2, No. 2 (2010): 357.

⁷⁷Aswadi Lubis, "Agency Problem dalam Penerapan Pembiayaan Akad Mudharabah pada Perbankan Syariah," *Alqalam* 33, No. 1 (2016): 46.

Teori ini dianggap tidak mengakomodir kepentingan stakeholder yang lain, seperti karyawan, alam yang dieksploitasi, masyarakat dan lingkungan sekitar yang membutuhkan serta stakeholder lainnya.⁷⁸ Hal tersebut menyebabkan teori ini dirasakan sudah tidak relevan lagi, karena syarat sebuah perusahaan dapat berdiri dan berjalan dengan baik adalah adanya peran stakeholder secara langsung (*direct stakeholder*) dalam menghasilkan laba dan secara tidak langsung (*indirect stakeholder*) yang ikut berperan.

Awalnya, SET dikembangkan para ahli termasuk Iwan Triyuwono yang menganggap SET sebagai konsep teoretis akuntansi syariah. SET yang mendasari mengapa akuntansi syari'ah perlu menerapkan bentuk akuntabilitas tiga arah yang adil dan transparan yaitu akuntabilitas (*accountability*) manajemen terhadap pemilik perusahaan (*stockholders*), serta akuntabilitas manajemen kepada stakeholders dan Tuhan.⁷⁹ Selain itu, SET hadir sebagai bentuk ketidaksetujuan prinsip syariah terhadap eksistensi nilai-nilai kapitalisme yang termuat dalam teori entitas (*entity theory*) yang belakangan banyak dipakai oleh perusahaan modern berciri *profit oriented* (berorientasi laba) dengan tujuan semata-mata untuk mewujudkan welfare pemilik perusahaan (*stockholders*).

2. Konsep Dasar Syariah Enterprise Theory (SET)

Enterprise theory merupakan teori yang mengakui adanya pertanggungjawaban tidak hanya kepada pemilik perusahaan saja melainkan kepada kelompok stakeholders. Dalam Syariah Enterprise Theory, Allah adalah sumber amanah

⁷⁸Triyuwono, "Metafora Zakat dan Shari'ah Enterprise Theory Sebagai Konsep Dasar dalam Membentuk Akuntansi Syari'ah."

⁷⁹Iwan Triyuwono, "Akuntansi Syari'ah: Implementasi Nilai Keadilan dalam Format Metafora Amanah," *Jurnal Akuntansi dan Auditing Indonesia*. 4, No. 1 (2000): 1–34, <https://journal.uii.ac.id/JAAI/article/view/11293>.

utama. Sedangkan sumber daya yang dimiliki oleh para stakeholders adalah amanah dari Allah yang di dalamnya melekat sebuah tanggung jawab untuk menggunakan dengan cara dan tujuan yang ditetapkan oleh Sang Maha Pemberi Amanah. Enterprise theory mengajukan beberapa konsep terkait dengan pengungkapan tanggung jawab sosial sebuah perusahaan, terutama pada perbankan syariah.

Selanjutnya Rahmah dalam penelitiannya yang menyimpulkan, bahwa tujuan utama konsep *Shariah Enterprise Theory* adalah Rahamatan Lil Alamin yaitu setiap umat muslim diharuskan memberikan manfaat kepada sesama makhluk Allah.⁸⁰ Perwujudan konsep tersebut dilakukan dengan pemisahan pertanggungjawaban dana bisnis dan dana sosial yang dikelola. Dana bisnis akan dipertanggungjawabkan kepada Allah sebagai dana zakat, sedangkan dana sosial dipertanggungjawabkan kepada masyarakat melalui berbagai kegiatan sosial kemanusiaan.

Selanjutnya, bagian yang terpenting dan yang utama dari syariah enterprise theory yang harus mendasari setiap penetapan konsepnya adalah kesadaran akan Allah sebagai Pencipta dan Pemilik Tunggal dari seluruh alam (Konsep Tauhid). Sehingga sebagai penerima amanah, manusia hanyalah memiliki guna pakai dan bukan hak milik. Hal demikian akan mengantarkan manusia pada sifat tanggungjawab untuk menjalankan amanah itu dengan sebaik mungkin sesuai dengan tujuan yang telah ditetapkan oleh sang pemberi amanah. Karena itu, posisi manusia hanyalah sebagai hamba yang senantiasa mengharap

⁸⁰Rahmah Yulisa Kalbarini, "Implementasi Akuntabilitas dalam Shari'ah Enterprise Theory di Lembaga Bisnis Syari'ah (Studi: Swalayan Pamella Yogyakarta)," *Al-Tijary* 4, No. 1 (2018): 1–12.

ridha Allah (QS. 51 : 56 dan 6 : 162) dengan menjalankan amanah dimuka bumi sebagai *khalifah* sebagaimana firmanNya dalam QS. Al-Baqarah/2 : 30.

وَإِذْ قَالَ رَبُّكَ لِلْمَلٰٓئِكَةِ اِنِّيْ جَاعِلٌ فِى الْاَرْضِ خَلِيْفَةًۭ قَالُوْۤا اَتَجْعَلُ فِیْهَا مَنْ یُّفْسِدُ فِیْهَا
وَيَسْفِكُ الدِّمَآءَ وَنَحْنُ نُسَبِّحُ بِحَمْدِكَ وَنُقَدِّسُ لَكَۗ قَالَ اِنِّیْۤ اَعْلَمُ مَا لَا تَعْلَمُوْنَ

Terjemahnya:

Terjemahnya:Ingatlah ketika Tuhanmu berfirman kepada para Malaikat: "Sesungguhnya Aku hendak menjadikan seorang khalifah di muka bumi". Mereka berkata: "Mengapa Engkau hendak menjadikan (khalifah) di bumi itu orang yang akan membuat kerusakan padanya dan menumpahkan darah, padahal kami senantiasa bertasbih dengan memuji Engkau dan mensucikan Engkau?" Tuhan berfirman: "Sesungguhnya Aku mengetahui apa yang tidak kamu ketahui"⁸¹.

Kata *khalifah* ini memberikan suatu pengertian bahwa seseorang yang telah diangkat sebagai *khalifah* akan mengemban suatu amanah yang harus dilakukan sesuai dengan keinginan pengutusNya. Ini berarti bahwa penerima amanah dalam melakukan segala sesuatu, harus berdasarkan pada kesadaran diri (*self consciousness*) bahwa ia sebenarnya adalah khalifah Tuhan (*khalifatullah fil ardh*) di bumi yang mempunyai konsekuensi bahwa semua aktivitasnya harus sesuai dengan keinginan Tuhan (*the will of God*). Atau, dengan ungkapan yang lain, penerima amanah harus menjadikan predikat “khalifah Tuhan di bumi” (*khalifatullah fil ardh*) sebagai cara pandang (perspektif) dalam setiap gerak langkah kehidupannya baik secara individual maupun secara komunal.

Sebuah amanah tentunya menuntut untuk dilakukan pertanggungjawaban atau *accountability*.⁸² seperti ditegaskan pada surah al-Baqarah/2 : 282.

يٰۤاَيُّهَا الَّذِيْنَ ءَامَنُوْۤا اِذَا تَدٰٓاۤيْتُمْ بٰدِيْنَۙ اِلَىٰۤ اَجَلٍ مُّسَمًّىۙ فَاكْتُبُوْهُۙ وَلْيَكْتُب بَيْنَكُمْۙ كَاتِبٌۙ بِالْعَدْلِۙ وَلَا يٰۤاَب كَاتِبٌۙ اَنْ يَّكْتُبَ كَمَا عَلَّمَهُ اللّٰهُۙ فَاَلْيَكْتُبَۙ وَلْيُمَلِلِ الَّذِىۤ عَلَيْهِ الْحَقُّۙ

⁸¹ Al Quran Dan Terjemahannya.

⁸² Indriasih, “Akuntansi Konvensional Vs Akuntansi Syariah.”

وَلْيَتَّقِ اللَّهَ رَبَّهُ وَلَا يَبْخَسْ مِنْهُ شَيْئًا فَإِنْ كَانَ الَّذِي عَلَيْهِ الْحَقُّ سَفِيهًا أَوْ ضَعِيفًا أَوْ لَا يَسْتَطِيعُ أَنْ يُمِلَّ هُوَ فَلْيَمِلْ وَلِيُّهُ بِالْعَدْلِ وَأَسْتَشْهِدُوا شَهِيدَيْنِ مِنْ رِجَالِكُمْ فَإِنْ لَمْ يَكُونَا رَجُلَيْنِ فَرَجُلٌ وَامْرَأَتَانِ مِمَّن تَرْضَوْنَ مِنَ الشُّهَدَاءِ أَنْ تَضِلَّ إِحْدَاهُمَا فَتُذَكِّرَ إِحْدَاهُمَا الْأُخْرَى وَلَا يَأْبَ الشُّهَدَاءُ إِذَا مَا دُعُوا وَلَا تَسْمُوا أَنْ تَكْتُوبَهُ صَغِيرًا أَوْ كَبِيرًا إِلَىٰ أَجَلٍ ذَلِكُمْ أَقْسَطُ عِنْدَ اللَّهِ وَأَقْوَمُ لِلشَّهَادَةِ وَأَدْنَىٰ أَلَّا تَرْتَابُوا إِلَّا أَنْ تَكُونَ تِجْرَةً حَاضِرَةً تُدِيرُونَهَا بَيْنَكُمْ فَلَيْسَ عَلَيْكُمْ جُنَاحٌ أَلَّا تَكْتُوبَهَا وَأَسْهَدُوا إِذَا تَبَايَعْتُمْ وَلَا يُضَارَّ كَاتِبٌ وَلَا شَهِيدٌ وَإِنْ تَفَعَّلُوا فَإِنَّهُ فَسُوفَ بِكُمْ وَاتَّقُوا اللَّهَ وَيُعَلِّمُكُمُ اللَّهُ وَاللَّهُ بِكُلِّ شَيْءٍ عَلِيمٌ

Terjemahnya:

Hai orang-orang yang beriman, apabila kamu bermu'amalah, tidak secara tunai untuk waktu yang ditentukan, hendaklah kamu menuliskannya. dan hendaklah seorang penulis di antara kamu menuliskannya dengan benar. dan janganlah penulis enggan menuliskannya sebagaimana Allah mengajarkannya, meka hendaklah ia menulis, dan hendaklah orang yang berhutang itu mengimlakkan (apa yang akan ditulis itu), dan hendaklah ia bertakwa kepada Allah Tuhannya, dan janganlah ia mengurangi sedikitpun daripada hutangnya. jika yang berhutang itu orang yang lemah akalnya atau lemah (keadaannya) atau dia sendiri tidak mampu mengimlakkan, Maka hendaklah walinya mengimlakkan dengan jujur. dan persaksikanlah dengan dua orang saksi dari orang-orang lelaki (di antaramu). jika tak ada dua orang lelaki, Maka (boleh) seorang lelaki dan dua orang perempuan dari saksi-saksi yang kamu ridhai, supaya jika seorang lupa Maka yang seorang mengingatkannya. janganlah saksi-saksi itu enggan (memberi keterangan) apabila mereka dipanggil; dan janganlah kamu jemu menulis hutang itu, baik kecil maupun besar sampai batas waktu membayarnya. yang demikian itu, lebih adil di sisi Allah dan lebih menguatkan persaksian dan lebih dekat kepada tidak (menimbulkan) keraguanmu. (Tulislah mu'amalahmu itu), kecuali jika mu'amalah itu perdagangan tunai yang kamu jalankan di antara kamu, Maka tidak ada dosa bagi kamu, (jika) kamu tidak menulisnya. dan persaksikanlah apabila kamu berjual beli; dan janganlah penulis dan saksi saling sulit menyulitkan. jika kamu lakukan (yang demikian), Maka Sesungguhnya hal itu adalah suatu kefasikan pada dirimu. dan bertakwalah kepada Allah; Allah mengajarmu; dan Allah Maha mengetahui segala sesuatu⁸³.

Selain itu, untuk membentuk akuntabilitas dalam islam maka perlu bersandar pada konsep keadilan. Karena konsep keadilan menjelaskan tentang dimensi horizontal ajaran Islami yang berkaitan dengan harmonisasi alam semesta. Menurut Kalbarini, keadilan dalam ekonomi itu sangatlah penting sebab

⁸³ Al Quran Dan Terjemahannya.

dalam proses peng-ambilan kebijakan, dibutuhkan informasi yang tepat dan bermanfaat yakni informasi atau data yang sesungguhnya terjadi sesuai aturan sosial dan etika ekonomi yang bersandar pada nilai-nilai ilahiah.⁸⁴

Karena itu, Triyuwono mengajukan konsep metafora amanah yang kemudian diturunkan menjadi metafora zakat. Menurut metafora ini meyakini bahwa orientasi terhadap laba (*profit-oriented*) tidaklah tepat untuk perusahaan. Tetapi metafora ini meyakini bahwa akuntansi syariah tepatnya menggunakan konsep yang mengarah pada zakat (*zakat-oriented*), berorientasi pada pelestarian alam (*natural environment*) dan berorientasi pada *stakeholders*⁸⁵

Membentuk konsep praktis dari akuntansi syariah kita merujuk kepada *enterprise theory* karena *enterprise theory* memandang bahwa eksistensi perusahaan tidak terlepas dari kontribusi para partisipan (karyawan, kreditur, pemerintah, dan masyarakat). Dengan kata lain, bahwa sebuah perusahaan itu bisa eksis, karena perusahaan tersebut berinteraksi dengan lingkungan sosialnya sebagai konsekuensi dari “kontrak sosial” (*social contract*) yang dilakukan perusahaan dengan masyarakat.⁸⁶ Namun untuk membentuk akuntansi syariah, *enterprise theory* dikembangkan hingga diperoleh bentuk yang dikenal dengan *syariah enterprise theory*. Aksioma penting yang melandasi bentuk *sharia enterprise theory* yakni Allah sebagai sumber amanah utama dan sumber daya lainnya. Dalam sumber daya ini terdapat suatu tanggungjawab dalam menggunakan, metode serta tujuan yang ditetapkan oleh Tuhan.

⁸⁴Kalbarini, “Implementasi Akuntabilitas dalam Shari’ah Enterprise Theory di Lembaga Bisnis Syari’ah (Studi Kasus: Swalayan Pamella Yogyakarta).”

⁸⁵Triyuwono, “Metafora Zakat Dan Shari’ah Enterprise Theory Sebagai Konsep Dasar Dalam Membentuk Akuntansi Syari’ah.”

⁸⁶Triyuwono, “Akuntansi Syari’ah: Implementasi Nilai Keadilan Dalam Format Metafora Amanah.”

Konsekuensi diterimanya *sharia enterprise theory* sebagai dasar dari pengembangan teori akuntansi syariah yakni menolak bentuk nilai tambah dalam pengertian laba seperti yang diadopsi *enterprise theory* melainkan mengakui *income* dalam bentuk nilai tambah.⁸⁷ Nilai tambah dalam islam merupakan nilai tambah yang sesuai dengan syariat Islam yakni bebas dari MAGRIB. Menurut Kalbarini, Pihak yang berhak menerima distribusi nilai tambah yakni *direct participants* dan *inderect participants*. *Direct participants* merupakan pihak yang terlibat langsung dengan kegiatan perusahaan sedangkan *inderect partici-pants* merupakan pihak yang secara tidak langsung berpartisipasi dengan kegiatan perusahaan.⁸⁸

3. Implementasi Syariah Enterprise Theory (SET) dalam CSR

Implementasi SET pada perusahaan syariah di Indonesia khususnya perbankan syariah tercermin pada pelaporan dana sosialnya (*corporate social responsibility/CSR*). Telah banyak penelitian terkait pengungkapan dana CSR (*CSR-disclosure*) dengan teori SET sebagai alat analisis. SET pada standar pengungkapan CSR bank syariah yang dikembangkan oleh Inten Meutia misalnya yang membagi pengungkapan menjadi dua dimensi utama yaitu *vertical accountability* (Allah swt.) dan *horisontal accountability* (Nasabah, Karyawan, Masyarakat dan Alam).⁸⁹ Hal ini sesuai dengan pandangan konsep SET bahwa laporan yang diungkapkan harus memuat distribusi kekayaan (*wealth*) atau nilai tambah (*value added*) yang tidak hanya berlaku pada para partisipan yang terkait

⁸⁷Iwan Triyuwono, "Iwan Sing Liyan.Pdf," *Jurnal Akuntansi Multiparadigma*, 2011.

⁸⁸Kalbarini, "Implementasi Akuntabilitas Dalam Shari'ah Enterprise Theory Di Lembaga Bisnis Syari'ah (Studi Kasus: Swalayan Pamella Yogyakarta)."

⁸⁹ Meutia, "THE CONCEPT OF SOCIAL RESPONSIBILITY DISCLOSURES FOR ISLAMIC BANKS BASED ON SHARI'AH ENTERPRISE THEORY Inten Meutia 1."

langsung atau partisan yang memberikan kontribusi kepada operasi perusahaan, seperti: pemegang saham, kreditor, karyawan, dan pemerintah, tetapi pihak lain yang tidak terkait secara langsung dengan bisnis yang dilakukan perusahaan, atau pihak yang tidak memberikan kontribusi keuangan dan skill.⁹⁰

a. Akuntabilitas Vertikal (Allah swt.)

SET menempatkan Allah sebagai pusat pertanggungjawaban utama. Hal ini bertujuan untuk membangkitkan kesadaran berketuhanan pada penggunaannya. SET sangat berbeda dengan beberapa teori ekonomi konvensional. Misalnya, *legitimacy theory* yang hanya menempatkan masyarakat sebagai tujuan pertanggungjawaban. Begitu pula *stakeholders theory* yang memandang manusia sebagai pusat pertanggungjawaban seluruh aktivitas ekonomi perusahaan. Kriteria terpenuhinya akuntabilitas vertikal menurut Meutia didelegasikan pada opini dewan pengawas syariah (DPS) dan penggunaan fatwa dan aspek operasional yang dipatuhi dan tidak dipatuhi beserta alasannya terkait syariah compliance (kepatuhan syariah).⁹¹ Dengan adanya legitimasi berupa opini DPS dan penggunaan fatwa dan aspek operasional yang dipatuhi dan tidak dipatuhi sesuai dengan nilai-nilai syariah maka dalam pengungkapannya dinilai telah memenuhi pertanggung-jawaban intitusi syariah terhadap Allah swt karena menggunakan sumber hukum Islam dalam penilaiannya (Alquran, Hadis dan Ijtihad). Karena itu, anggota DPS

⁹⁰ Triyuwono, "Metafora Zakat Dan Shari'ah Enterprise Theory Sebagai Konsep Dasar Dalam Membentuk Akuntansi Syari'ah."

⁹¹ Meutia, "THE CONCEPT OF SOCIAL RESPONSIBILITY DISCLOSURES FOR ISLAMIC BANKS BASED ON SHARI'AH ENTERPRISE THEORY Inten Meutia 1."

harus merupa-kan orang yang memiliki kualifikasi di bidang hukum Islam, khususnya dibidang fiqh muamalah.

b. Akuntabilitas Horisontal (Nasabah, Karyawan, Masyarakat dan Alam)

Pengungkapan akuntabilitas secara horisontal menurut Meutia yang berkaitan dengan nasabah berupa pengungkapan laporan penggunaan dana zakat dan qardhun hasan, informasi produk syariah, penjelasan dengan skema profit and loss sharing dan kebijakan untuk mengurangi transaksi non-syariah dimasa mendatang. Menurut Carla Mouro bahwa selain per-hatian terhadap masyarakat dan alam, perusahaan juga mesti mengungkapkan aspek terhadap karyawan karema dengan itu, perusahaan akan mendapat legitimasi social.⁹² Pengungkapan tanggungjawab yang berkaitan dengan karyawan harus memenuhi item, meliputi kebijakan upah dan remunerasi, kebijakan pengadaan pelatihan untuk meningkatkan kualitas spiritual karyawan, ketersediaan layanan kesehatan dan konseling dan kebijakan ter-kait non diskriminasi dalam menentukan upah, pelatihan dan kesempatan karir. Unsur-unsur yang sifatnya intrinsic inilah mesti dijaga dan tidak boleh dilanggar oleh perusahaan.⁹³

Selanjutnya, pengungkapan pertanggungjawaban berkaitan dengan masyarakat disekitar perusahaan beroperasi melalui peningkatan akses atas jasa keuangan bank syariah, kebijakan pembiayaan untuk masyarakat, pengembangan UMKM, kontribusi peningkatan dibidang agama, pendidikan dan kesehatan serta kontribusi sumbangan dan sedekah untuk korban bencana

⁹²Ana Patrícia Duarte, Carla Mouro, and José Gonçalves Das Neves, "Corporate Social Responsibility: Mapping Its Social Meaning," *Management Research* 8, no. 2 (2010): 101–122.

⁹³Fathilatul Zakimi Abdul Hamid and Ruhaya Atan, "Corporate Social Responsibility by the Malaysian Telecommunication Firms," *International Journal of Business and Social Science* 2, no. 5 (2011): 198–208.

alam. Pengungkapan pertanggungjawaban terakhir ditujukan kepada alam sekitar dengan melakukan kegiatan pelestarian lingkungan, kebijakan pembiayaan dengan memperhatikan isu yang berpotensi merusak lingkungan.

Zakiy dalam penelitiannya di Mandiri Syariah Malang, mengungkapkan bahwa ketiga institusi syariah tersebut mayoritas telah melaksanakan beberapa item pengungkapan seperti pengungkapan laporan tentang dana zakat dan qardhun hasan, transaksi non-halal, dan penjelasan (jumlah) pembiayaan skema loss and profit sharing, upah dan remunerasi, pengembangan UMKM dan pelestarian lingkungan.⁹⁴ Akan tetapi, beberapa item yang tidak diungkapkan seperti inisiasi memperluas akses atas jasa keuangan syariah, proyeksi pembiayaan PLS dan usaha mengurangi transaksi non-halal dimasa depan, dan ketersediaan layanan kesehatan dan konseling bagi karyawan.

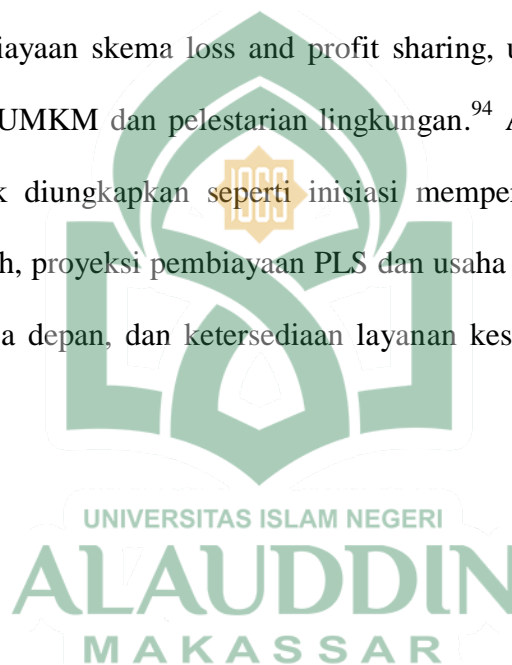

⁹⁴Faris Shalahuddin Zakiy, "Sharia Enterprise Theory Sebagai Pilar Pengungkapan CSR Di Perbankan Syariah" 1 (2015): 1–7.

BAB III

METODOLOGI PENELITIAN

A. Lokasi dan Waktu Penelitian

Penelitian ini dilakukan di Semen Tonasa Indonesia pada bulan Januari s/d April 2021. Penulis melakukan penelitian di perusahaan ini karena ingin mengamati program corporate social responsibility pada Semen Tonasa jika ditinjau dari syariah enterprise theory.

B. Jenis Penelitian

Adapun jenis penelitian yakni penelitian kualitatif dengan berusaha memahami serta melakukan pembacaan terhadap realitas sehingga mampu dimaknai.⁹⁵ Sehingga penelitian memiliki tujuan untuk mendeskripsikan secara utuh karakter individu, kondisi dan gejala dari berbagai pihak tertentu baik secara individu maupun kelompok.⁹⁶ Dalam mengurai masalah, penulis berupaya mendeskripsikan dengan kalimat yang menggambarkan kondisi yang benar-benar terjadi dilapangan.

C. Pendekatan Penelitian

Penelitian ini menggunakan pendekatan fenomenologi, karena terkait langsung dengan gejala-gejala yang muncul di sekitar manusia yang terorganisasi dalam satuan usaha manufaktur. Penelitian yang menggunakan pendekatan

⁹⁵Norman K. Denzin and Yvonna S. Lincoln, *Hand Book Of Qualitative Research*, ed. Jhon Rinaldi, Dariyatno, and Badrus Syamsul Fata, 1st ed. (Yogyakarta: Pustaka Pelajar, 2009).

⁹⁶Amiruddin, *Pengantar Metode Penelitian Hukum* (Jakarta: Raja Grafindo Persada, 2008).

fenomenologi berusaha memahami makna peristiwa serta interaksi pada orang-orang dalam situasi tertentu.

Singkatnya, peneliti berusaha memahami subjek dari sudut pandang subjek itu sendiri dengan tidak mengabaikan penafsiran, dengan membuat skema konseptual. Peneliti menekankan pada pemikiran subjektif karena pandangan dunia dikuasai oleh angan-angan yang mengandung hal-hal yang bersifat simbolik daripada konkrit.

Paradigma definisi sosial akan memberi peluang individu sebagai subjek penelitian melakukan interpretasi sampai mendapatkan makna yang berkaitan dengan pokok masalah penelitian. Dalam penelitian ini, Peneliti harus memperoleh data bukan “sebagaimana seharusnya”, bukan berdasarkan apa yang dipikirkan oleh peneliti, tetapi berdasarkan sebagaimana adanya yang terjadi di lapangan, yang dialami, dirasakan, dan dipikirkan oleh partisipan atau sumber data.⁹⁷

D. Sumber Data

Dalam penyelesaian penelitian ini, penulis mendapatkan dua sumber data yang dapat menunjang penelitian ini yakni sumber data primer dan data sekunder. Data primer yakni data yang terdiri dari masyarakat yang telah menerima bantuan dari PT Semen Tonasa serta karyawan Perusahaan tersebut. Sedangkan sumber data sekunder yakni referensi dari berbagai literature yang terkait dengan penelitian ini.

⁹⁷Sugiyono, *Metode Penelitian Pendidikan (Pendekatan Kuantitatif, Kualitatif, Dan R&D)* (Bandung: Alfabeta, 2007).

E. Teknik Pengumpulan Data

Mengumpulkan data baik dari berbagai sumber maka penulis menggunakan teknik sebagai berikut:

1. *Interview* (Wawancara). Wawancara merupakan komunikasi dengan bertatap muka percakapan yang berupa dialog atau tanya jawab yang dilakukan penulis guna mendapatkan informasi dari Informan.⁹⁸ Tujuan dilakukan wawancara yakni untuk mendapatkan informasi langsung dari berbagai sumber agar dapat menyelesaikan masalah yang ingin diteliti. Guna menunjang wawancara peneliti menggunakan alat wawancara yakni buku catatan, pulpen, perekam, serta alat tulis yang lainnya.
2. Observasi. Untuk menunjang penelitian, penulis juga akan melakukan observasi. Observasi yakni melakukan pengamatan langsung terhadap objek penelitian untuk memperoleh informasi dari masalah yang terjadi. Observasi dapat dilakukan dengan penglihatan, penciuman, pendengaran, peraba dan pengecap.
3. Dokumentasi. Dokumentasi merupakan cara pengumpulan data sesuai gambaran yang jelas terkait keadaan dokumen yang berhubungan dengan penelitian.⁹⁹

F. Validitas dan Realibilitas

Menurut Sugiyono (2007), Validitas adalah derajat ketepatan antara data yang terdapat di lapangan dan data yang dilaporkan oleh peneliti. Bila peneliti membuat laporan yang tidak sesuai dengan apa yang terjadi pada obyek, data

⁹⁸ Suharsimi Arikunto, *Manajemen Penelitian* (Jakarta: PT Rineka Cipta, 2009).

⁹⁹ Suharsimi Arikunto, *Manajemen Penelitian* Ibid.

tersebut dapat dinyatakan tidak valid. Sedangkan Reliabilitas berkenaan dengan derajat konsistensi dan stabilitas data atau temuan. Perlu diketahui bahwa dalam penelitian kualitatif kebenaran realitas data tidak bersifat tunggal, tetapi jamak dan bergantung kepada konstruksi manusia, dibentuk dalam diri seseorang sebagai hasil proses mental dalam setiap individu dengan berbagai latar belakangnya.¹⁰⁰

Pengujian validitas dan reliabilitas dalam penelitian kualitatif disebut uji kredibilitas. Dalam menguji kredibilitas data dalam penelitian ini peneliti menggunakan triangulasi teknik pengumpulan data, yaitu kombinasi antara observasi, wawancara, dan dokumentasi.



Proses triangulasi ini dilakukan dengan menentukan fokus penelitian melalui observasi pendahuluan, dilanjutkan dengan proses wawancara yang bertujuan untuk menggali informasi yang lebih dalam lagi setelah fokus penelitian ditetapkan. Sementara itu teknik dokumentasi bertujuan untuk mendukung dan menunjukkan kredibilitas data yang diperoleh dari dokumen-dokumen yang dimiliki perusahaan yang digunakan untuk mendukung data yang dikumpulkan.

G. Teknik Analisis dan Pengolahan Data

Analisis data merupakan proses mencari serta menyusun secara sistematis data yang diperoleh dari hasil penelitian. Peneliti mengelompokkan data sehingga

¹⁰⁰Sugiyono, *Metode Penelitian Pendidikan (Pendekatan Kuantitatif, Kualitatif, Dan R&D)*.

menjadi beberapa kategori, menguraikan ke dalam unit-unit, membuat sintesa, serta, memilih data yang penting untuk dipelajari sehingga dapat lahir kesimpulan yang mudah dipahami serta diterima orang lain.

Melakukan analisis terhadap tingkat kesesuaian *Corporate Social Responsibility* (CSR) Perusahaan PT Semen Tonasa dengan *Shariah Enterprise Theory* (SET), maka penulis memakai kacamata *Shariah Enterprise Theory* Kualitatif. Adapun langkah-langkah pokok yang ditempuh adalah sebagai berikut :

1. Membaca serta menganalisis praktik dari *Corporate Social Responsibility* yang telah dilakukan PT Semen Tonasa. Tujuan dari tahap ini yakni: mengetahui bagaimana perusahaan memandang konsep *Corporate Social Responsibility*, mengetahui item apa saja yang telah diungkap, serta menentukan nilai-nilai spritual dan menemukan kepentingan dibalik pengungkapan *Corporate Social Responsibility*.
2. Membuat suatu uraian terperinci mengenai PT Semen Tonasa. Dalam tahap ini, penulis mendeskripsikan data dan informasi yang telah diperoleh dalam proses sebelumnya.
3. Menurunkan konsep teoritis dalam pengungkapan *Corporate Social Responsibility* berdasarkan konsep *Shariah Enterprise Theory* (SET) yang dijelaskan oleh Meutia sebagai pijakan dasar dalam implementasi pada PT Semen Tonasa.
4. Menganalisis kesesuaian implementasi CSR dengan prinsip nilai-nilai syariah. Analisis dilakukan dengan menggunakan konsep-konsep dalam *Shariah Enterprise Theory* (SET).

5. Memberikan predikat CSR pada perseroan. Setelah terungkap nilai Shariah Enterprise Theory (SET) pada setiap item, maka akan dicari hasil dari predikat tingkat pengungkapan akuntabilitas tiap item.
6. Memberikan kesimpulan atas dasar implementasi *Corporate Social Responsibility* PT Semen Tonasa , apa saja program yang dilakukan dan apakah sudah sesuai atau tidak, dengan menghubungkan teori SET yaitu Prinsip berbagi Adil: indikator prinsip berbagi Adil diantaranya program buat seluruh masyarakat, terbuka/transparansi, sesuai kebutuhan, tidak di dzalimi. Prinsip Rahmatan Lil'alamīn (kepentingan masyarakat) dan Maṣlahah. pada tahap ini, penulis juga dapat memberikan kritik dan saran terhadap impleme-tasi CSR perusahaan ini.



BAB IV

HASIL PENELITIAN DAN PEMBAHASAN

A. Profil Perusahaan

1. Sejarah Perusahaan

Tahun 1960, melalui Ketetapan MPRS Nomor: II/MPRS/1960 tanggal 3 Desember 1960 tentang Garis-garis Besar Pola Pembangunan Nasional Semesta Berencana. Pemerintah/Presiden Republik Indonesia berkomitmen untuk mengembangkan perekonomian di Sulawesi Selatan yang ditindaklanjuti dengan menerbitkan KEPRES RI No. 260 tahun 1960 tanggal 14 Oktober 1960 Pemerintah menyetujui untuk segera melaksanakan proyek-proyek industri dasar atas beban negara kemudian diikuti dengan diterbitkannya Keputusan Presiden RI No. 123 Tahun 1963 yang dirubah dengan Keputusan Presiden RI No. 225 Tahun 1963 tanggal 04 Nopember 1963 yang menetapkan Proyek Semen Tonasa (termasuk dalam Direktorat Penyelenggaraan Pelaksanaan Proyek) dengan status Perusahaan Negara (PN PEPRIDA).

Sejak penetapan proyek Semen Tonasa, dimulailah proses penyiapan dan pembebasan lahan oleh pemerintah Republik Indonesia melalui Departemen Perindustrian pusat tahun 1960-an hingga tahun 1968. Pembangunan Proyek Semen Tonasa selesai dan beroperasi yang dikenal dengan Pabrik Tonasa I (Proses Basah) dengan Kapasitas 120.000 Ton/tahun dan Diresmikan oleh Bapak Jendral

M. Jusuf (Menteri Perindustrian pada masa itu), tanggal 02 Nopember 1968¹⁰¹.

Tanggal 01 Agustus 1969 Presiden Republik Indonesia mengesahkan Undang-Undang RI No. 9 Tahun 1969 tentang Penetapan Peraturan Pemerintah Pengganti UU Nomor: 1 Tahun 1969 tentang Bentuk-bentuk Usaha Negara menjadi Undang-Undang dimana usaha-usaha Negara berbentuk perusahaan dibedakan dalam 3 (tiga) bentuk yaitu PERJAN, PERUM dan PERSERO sehingga pada tanggal 08 September 1971, melalui Peraturan Presiden RI No. 54 Tahun 1971, Presiden Republik Indonesia Bapak Soeharto menetapkan Pendirian Perusahaan Umum (PERUM) Semen Tonasa, sekaligus menjadi titik awal berdirinya usaha negara di Sulawesi Selatan yang saat ini berlokasi di kelurahan tonasa kecamatan minasa tene kabupaten Pangkajene dan Kepulauan.

Berdasar Peraturan Presiden diatas, Menteri selaku pembantu Presiden menindaklanjuti dengan menerbitkan Keputusan Bersama Menteri Keuangan RI dan Menteri Perindustrian RI Nomor: KLP-84/MK/18/7/73 dan 187/M/SK/6/1973 tanggal 09 Juli 1973 dengan menetapkan Modal Perum Semen Tonasa dengan modal dasar Rp 1.500.000.000,- (satu milyar lima ratus ribu rupiah) yang bersumber dari Kekayaan Negara yang dipisahkan¹⁰².

Sejak terbentuknya PT Semen Tonasa (Persero), maka pada tanggal yang sama yaitu 9 Januari 1976, Saudara Moh. Saleh Djindang, S.H atas nama pribadi selanjutnya Menghibahkan saham prioritas yang dimiliki berdasarkan SK tersebut diatas, kepada Negara Republik Indonesia melalui Ir. Agus Sutowo (Dirjen Industri Kimia) Departemen Perindustrian sehingga kepemilikan saham Negara

¹⁰¹ Laporan Tahunan (Pangkep, n.d.).

¹⁰² Ibid.

Republik Indonesia di PT Semen Tonasa (Persero) menjadi 100% yaitu 5.000 lembar saham prioritas atau senilai Rp 4.500.000.000,- sebagaimana akta Hibah Nomor: 7 tanggal 9 Januari 1976 yang dibuat dihadapan Notaris Soewarno, SH.

Sesuai Akta No. 64 tanggal 20 Mei 1976 yang dibuat dihadapan Notaris Bebas Daeng Lallo, SH dilakukan perubahan Modal yang disebabkan adanya keberatan dari yang berwajib (istilah pada saat itu) sesuai Surat Keputusan Menteri Keuangan RI No. Kep. 569/MK/IV/5/1976 tanggal 06 Mei 1976 tentang Penarikan Kembali Surat Keputusan Menkeu RI Nomor: Kep. 09/ MK/IV/1/1976 tanggal 06 Januari 1976 serta menetapkan kembali Modal Perusahaan Perseroan PT Semen Tonasa (Persero) dengan Modal Dasar Sebanyak Rp 22.500.000.000,- atau sebanyak 22.500 lembar saham sedangkan pemegang saham yakni Negara Republik Indonesia sebanyak 4.499 saham prioritas atau senilai dengan Rp 4.499.000.000 dan Saleh Djindang sebanyak 1 Saham Prioritas atau senilai dengan Rp 1.000.000,-. Dengan selesainya proses tersebut diatas, maka PT Semen Tonasa (Persero) terbentuk yang dikuatkan oleh Pengesahan dari Menteri Kehakiman sesuai Kutipan Da'ar Keputusan Menteri Kehakiman No. Y.A.S/337/16 tanggal 19 Juni 1976.

Seiring semakin tingginya kebutuhan semen, maka tanggal 02 September 1976, Pabrik Semen Tonasa Unit II dibangun dengan bekerjasama Pemerintah RI bersama Pemerintah Kanada dan beroperasi pada tahun 1980 dengan kapasitas terpasang 510.000 ton/tahun kemudian dioptimalisasi sehingga Kapasitas terpasang menjadi 590.000 ton semen/tahun (1991). Pada masa ini pula Pemerintah RI Menteri Perindustrian menghibahkan kepada Semen Tonasa berupa sertifikat dengan luas lahan 5.762.016 m². Selanjutnya tanggal 03 April 1985 Pabrik Semen

Tonasa Unit III mulai beroperasi dengan kapasitas terpasang 590.000 ton/tahun yang merupakan kerjasama Pemerintah RI dengan Pemerintah Jerman Barat.

Selanjutnya, tanggal 06 Agustus 1985 sesuai akta pembetulan Nomor: 11 dihadapan Notaris Hadi Moentoro, SH, telah disetor dengan tunai ke kas Perseroan sebesar 10% sehingga sejak tanggal tersebut modal ditetapkan sebagai berikut:

a. Modal Dasar

Perseroan Rp 150.000.000.000,- atau 150.000 lembar saham dengan nilai nominal Rp 1.000.000,- per lembar saham dengan saham Prioritas sebanyak 30.000 lembar saham dan Saham Biasa sebanyak 120.000 lembar saham. Dari modal dasar tersebut telah ditempatkan dan diambil bagian oleh Negara RI sebanyak 50.000 lembar saham. Atau seluruhnya sejumlah Rp 50.000.000.000,- dan dari modal yang ditempatkan tersebut telah disetor tunai 10% dari modal yang ditempatkan atau sejumlah Rp 5.000.000.000,- sedangkan saham selebihnya akan ditempatkan sesuai kebutuhan dan modal seluruhnya harus sudah ditempatkan dan disetor paling lambat 10 Tahun¹⁰³.

Kemudian, tahun 1995 PT Semen Gresik melakukan right issue dan saat itu, pemerintah tidak mempunyai dana untuk membeli saham yang menjadi haknya di Semen Gresik. Namun, pemerintah tetap menginginkan kepemilikan saham mayoritas. Akhirnya, pemerintah kemudian menjual 100 persen sahamnya di PT Semen Padang dan PT Semen Tonasa kepada Semen Gresik, untuk membayar saham yang menjadi haknya di PT Semen Gresik. Selanjutnya sesuai Keputusan Rapat Umum Pemegang Saham Luar Biasa PT Semen Tonasa sebagaimana termuat dalam akta Nomor: 192 Tanggal 30 Mei

¹⁰³ Ibid.

1995, Saham Perseroan sebesar Rp 304.000.000.000,- yang dimiliki oleh Pemerintah RI beralih sehingga, terhitung sejak ditutupnya RUPS-LB tersebut, maka status PT Semen Tonasa (Persero) berubah menjadi anak perusahaan PT Semen Gresik (Persero) dengan nama PT Semen Tonasa.

Proses penjualan saham Pemerintah di PT Semen Tonasa kepada PT Semen Gresik (Persero) Tbk, tidak didasari oleh suatu Peraturan Pemerintah dikarenakan pemerintah tidak mengeluarkan dana baru dari APBN untuk melakukan pembelian saham tetapi hanya menukar saham yang ada di PT Semen Tonasa dan PT Semen Padang dengan saham baru di PT Semen Gresik (Persero) Tbk dimana dana yang dikeluarkan oleh Pemerintah (APBN) pada saat penyertaan saham di PT Semen Tonasa sudah didasari Peraturan Pemerintah. Sering dengan dinamika dan kondisi perekonomian di Indonesia serta terpaan dari Krisis Ekonomi, maka perusahaan harus melakukan penguatan-penguatan dan mengambil kebijakan startegis khususnya pada Industri Semen di Indonesia, maka PT Semen Gresik (Persero) mengibarkan sayapnya dengan melakukan IPO sehingga PT Semen Gresik (Persero) menjadi PT Semen Gresik (Persero) Tbk. dan tanggal 13 Mei 1997, Perseroan melaksanakan Rapat Umum Pemegang Saham Luar Biasa dan memutuskan untuk mengeluarkan saham dalam potepel sebanyak 500 (Lima ratus) saham yang diambil oleh Koperasi Keluarga Besar Semen Tonasa Kabupaten Pangkep dan Modal Dasar perseroan ditingkatkan menjadi dari Rp 500.000.000.000,00 menjadi Rp 1.200.000.000.000,00 (satu triliun dua ratus milyar rupiah sehingga Komposisi Saham Perseroan Menjadi:

- 1) PT Semen Gresik (Persero) Tbk: Rp 304.000.000.000,-

- 2) Koperasi Keluarga Besar Semen Tonasa: Rp 500.000,-
- 3) Total saham: Rp 304.000.500.000,-
- 4) Modal Dasar: Rp 1.200.000.000.000.

Sedangkan, Awal mula pembangunan proyek dimulai dan didasari dengan suatu Keputusan Rapat Umum Pemegang Saham Luar Biasa PT Semen Gresik (Persero) Tbk (RUPS-LB) tanggal 10 Desember 2007 yang dimuat dalam akta Notaris Ny. Poerbaningsih Adi Warsito No.24 Tanggal 10 Desember 2007 dengan keputusan sebagai berikut:

- 1) Menyetujui pembangunan 2 (dua) pabrik semen baru di Pulau Jawa dan Pulau Sulawesi dengan kapasitas terpasang 2 X 2,5 Juta ton per tahun dengan total investasi sebesar USD 670 juta dengan parameter IRR = 20,27% dan NPV = Rp6,19 Triliun (Keduanya diluar IDC).
- 2) Menyetujui Pembangunan Pembangkit Listrik sebesar 410 MW (10 Unit) dengan total investasi USD 573 Juta dengan lokasi Pembangkit listrik.
- 3) Menyetujui Penjaminan lebih dari 50% jumlah kekayaan bersih Perseroan kepada kreditur Perseroan untuk kebutuhan pembangunan Pabrik Semen Baru Kapasitas 2 x 2,5 Juta ton per tahun dan Pembangkit tenaga listrik di Lokasi Pabrik

Keputusan tersebut selanjutnya ditindak lanjuti dengan penyusunan Tim Proyek Pembangunan Pabrik Semen dan Power Plant yang terdiri dari personil PT Semen Gresik (persero) Tbk, PT Semen Padang, dan PT Semen Tonasa, sesuai usulan masing-masing Direksi Perseroan yang termuat dalam Surat Keputusan Direksi PT Semen Gresik (Persero) Tbk yaitu:

- 1) SK Nomor: 046/Kpts/Dir/2007 tanggal 10 Desember 2007 tentang Pem-

bentukan Tim Pembangunan Perluasan Pabrik Semen dan Proyek Pembangunan Pembangkit Listrik PT Semen Tonasa (Persero) Tbk.

- 2) SK No. 008/Kpts/Dir/2008 tanggal 18 Februari 2008 tentang Pembentukan Tim Pembangunan 2 (dua) Pabrik Semen di Pulau Jawa dan Pulau Sulawesi, serta Pembangunan Pembangkit Listrik sebesar 410 MW Di Lokasi Pabrik Semen.

Atas dasar Pertimbangan Ekonomi, Manajemen dan Hukum, maka selanjutnya Proyek dilaksanakan dengan Pola Center Led yang ditindak lanjuti dengan suatu Keputusan Rapat Umum Pemegang Saham Luar Biasa PT Semen Gresik (Persero) Tbk (RUPS-LB) tanggal 30 Januari 2009 yang dimuat dalam akta Notaris Ny. Poerbaningsih Adi Warsito No. 30 Tanggal 30 Januari 2009 dengan keputusan perubahan rencana pembangunan pembangkit listrik yang akan dibangun sendiri oleh Perseroan semula 10 unit kapasitas 410 MW dengan Investasi USD 573 juta yang berlokasi di Tuban, Indarung, Tonasa, Pabrik baru di Jawa dan Sulawesi, menjadi 2 unit kapasitas 70 MW (2 x 35 MW) dengan investasi USD 114 Juta yang berlokasi di Sulawesi”.

Tanggal 02 Pebruari 2009 dibentuklah Tim Proyek di Pulau Jawa dan Sulawesi yang termuat dalam Surat Keputusan Bersama Direksi PT Semen Gresik (Persero) Tbk dan PT Semen Tonasa No. 010/Kpts/Dir/2009 dan No. 06/Kpts/HK.00.02/10.00/02-2009 tanggal 02 Pebruari 2009 tentang Pembentukan Tim Proyek Pembangunan Perluasan Pabrik Semen Baru dengan Kapasitas terpasang 2 x 2,5 Juta Ton per tahun di Pulau Jawa dan Sulawesi serta Pembangunan 2 Unit Pembangkit Listrik dengan Kapasitas 70 MW (2 x 35 MW) di Sulawesi.

Keputusan RUPS-LB tersebut, ditindaklanjuti dengan perjanjian penyerahan pekerjaan dari PT Semen Gresik (Persero) Tbk kepada PT Semen Tonasa sesuai Perjanjian Nomor: 020/HK.06/9200/02.2009 dan Nomor: 321/SP/HK.02.04/14.00/02.2009 tanggal 24 Februari 2009 (Lengkap dengan Berita Acara Serah Terima dokumen Proyek) dengan pembagian tanggung-jawab dalam Pasal 3 Perjanjian tersebut sebagai berikut:

- 1) PT Semen Gresik (Persero) Tbk bertanggungjawab terhadap proses pengadaan/persiapan pekerjaan Main Equipment sampai dengan diterbitkannya Kontrak antara PT Semen Tonasa dengan Vendor (*Main Equipment*).
- 2) Menyetujui pembangunan pembangkit listrik dengan Kapasitas 2 x 35 MW dengan total investasi sebesar USD 113.981.650 atau ekuivalen Rp 1.310 Milyar.

Melaksanakan proyek yang telah diserahkan dan disetujui oleh PT Semen Gresik (Persero) Tbk, selaku Pemegang Saham PT Semen Tonasa, maka tanggal 27 Mei 2009, dilaksanakan penandatanganan Persetujuan Pemberian Fasilitas Kredit Sindikasi oleh PT Bank Mandiri (Persero) Tbk, yang disetujui oleh PT Semen Tonasa dan PT Semen Gresik (Persero) Tbk.

Tanggal 22 Juni 2009 dilaksanakan beberapa penandatanganan berupa pembiayaan proyek selanjutnya menggunakan pembiayaan Konsorsium Bank yaitu, PT Bank Mandiri (Persero) Tbk, PT Bank Rakyat Indonesia (Persero) Tbk, PT Bank Jatim dan PT Bank Sulsel sebagaimana Perjanjian Kredit Sindikasi tanggal 22 Juni 2009 dan pada tanggal yang sama juga dilaksanakan Perjanjian Kesanggupan Underwriting Aggrement Nomor: DIR/PKS/

27/2009.

Selanjutnya proses Pengadaan Kontraktor EPC Pembangkit Listrik 2 x 35 MW berjalan, yang pada akhirnya Kontraktor (PT Kawasaki) menawarkan harga setelah Negosiasi adalah US\$ 114.000.000 atau melebihi anggaran Pengadaan Kontraktor EPC sesuai surat PT Rekayasa Industri Nomor: 074/1000-LT/04/10 tanggal 05 April 2010.¹⁰⁴

Berdasar pada persetujuan Dewan Komisaris Surat Nomor: 08/DK-ST/4-2010 tanggal 07 April 2010, maka pada tanggal 31 Mei 2010 dilaksanakan Penandatanganan yaitu Perjanjian antara PT Semen Tonasa dengan Kawasaki Heavy Industries, Ltd Nomor: 1541/SP/HK.02.04/10.00/05-2010 tentang Engineering, Procurement and Construction Contract In Respect of 2 x 35 MW Tonasa Coal Fired Power Plant Project PT Semen Tonasa.

Selanjutnya untuk menjawab tantangan-tantangan yang ada industri semen terus melakukan perbaikan-perbaikan baik dari sisi pengelolaan perusahaan maupun dari sisi IT sehingga industri semen juga melakukan transformasi di segala bidang hingga perubahan nama Pemegang Saham PT Semen Tonasa menjadi PT Semen Indonesia (Persero) Tbk yang secara resmi tertuang dalam Akta Keputusan Rapat Umum Pemegang Saham Luar Biasa PT Semen Tonasa Nomor: 43 tanggal 18 September 2013, dan telah diterima oleh Kementerian Hukum dan HAM RI Nomor: AHU-AH.01.10-43561 tanggal 23 Oktober 2013, dengan demikian komposisi pemegang PT Semen Tonasa menjadi: a) PT Semen Indonesia (Persero) Tbk: Rp 304.000.000.000,-; b) Koperasi Karyawan Semen Tonasa: Rp 500.000,-; c) Total

¹⁰⁴ Ibid.

saham: Rp 304.000.500.000,-; dan d) Modal Dasar: Rp 1.200.000.000.000,-

b. Visi dan Misi Perusahaan

Dalam menetapkan visi perusahaan, PT Semen Tonasa melakukannya dengan melalui tahapan review terhadap visi perusahaan sebelumnya dan penetapan sesuai Pedoman Sistem Manajemen Semen Tonasa (SMST) dan Prosedur Penyusunan Rencana Jangka Panjang Nomor: 27.3.0/P/05. Review dilakukan dengan mempertimbangkan kondisi lingkungan bisnis persemenan, peraturan perundangundangan yang berlaku, kondisi internal perusahaan, keinginan stakeholders dan keinginan Pemegang Saham.

Atas dasar itu, PT Semen Tonasa melakukan tahapan review terhadap visi perseroan sebelumnya yang ada pada tahun 2014: *“Menjadi perusahaan persemenan terkemuka di Asia dengan tingkat efisiensi yang tinggi.”* Yang kemudian berubah pada bulan menjadi: *“Menjadi perusahaan persemenan dengan efisiensi yang tinggi dan berwawasan lingkungan di Indonesia dengan kinerja prima bersama stakeholders dan berkontribusi pada pembangunan berkelanjutan”*. Tahapan review visi dilakukan setiap tahun yang merupakan bagian dari evaluasi perencanaan strategis yang dikoordinir oleh Biro Sistem Manajemen dan GM Perencanaan dan Pengendalian Produksi selaku Management Representatives dengan melibatkan Direksi dan Eselon 1 dalam suatu Rapat Tinjauan Manajemen.

1) Visi

Menjadi perusahaan persemenan dengan efisiensi yang tinggi dan berwawasan lingkungan di Indonesia dengan kinerja prima bersama stakeholders dan berkontribusi pada pembangunan berkelanjutan.

2) Misi

- (a) Mewujudkan praktek operasi yang adil, berkesadaran HAM, religius dan mempertahankan kearifan lokal bagi kemajuan stakeholders dan pertumbuhan usaha yang berkelanjutan.
- (b) Menjadikan perilaku yang beretika dalam semangat *social responsibility* pada semua insan Perseroan dan stakeholders.
- (c) Menerapkan kinerja operasi yang bertatakelola yang baik, bersahabat dengan lingkungan hidup, mampu meningkatkan kualitas hidup karyawan dan masyarakat sekitar.
- (d) Menciptakan dan mengembangkan nilai-nilai bersama (*creating shared values*) dengan stakeholders sehingga diperoleh efisiensi yang tinggi dalam operasi perseroan dan budaya bersinergis secara harmonis bagi kemajuan dan kesejahteraan masyarakat luas.

c. Struktur Organisasi Perusahaan

Gambar 4.1
Struktur Organisasi Perusahaan

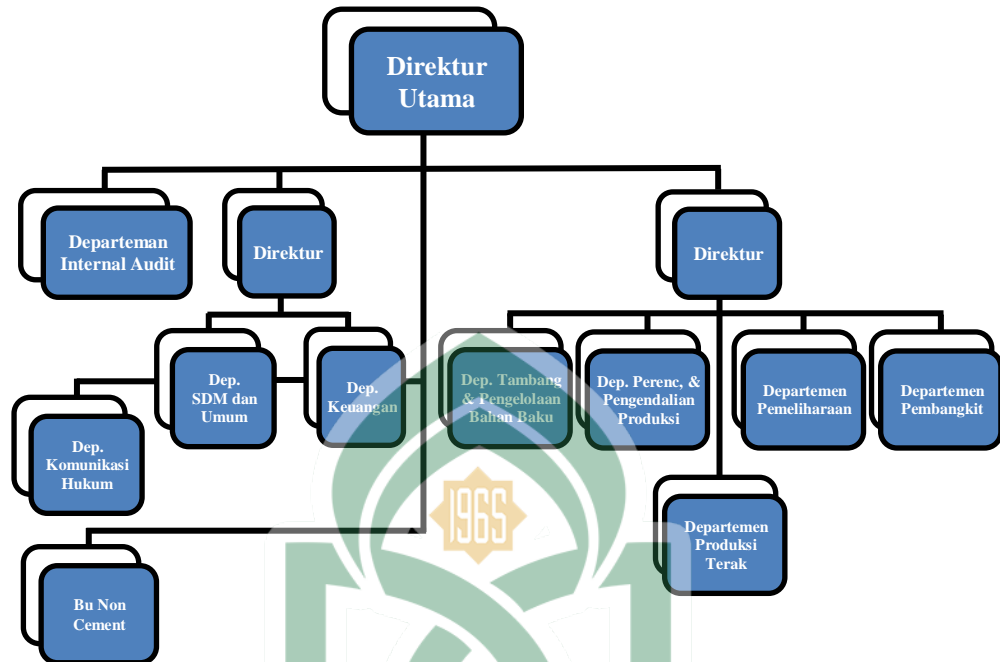

(Sumber: PT Semen Tonasa, 2021)

d. Produk PT Semen Tonasa

Anggaran Dasar perusahaan menjelaskan bahwa PT Semen Tonasa adalah perusahaan yang bergerak pada bidang industri umum dan khususnya dalam bidang industri persemenan. PT Semen Tonasa dapat bergerak baik sebagai produsen maupun perdagangan semen. Adapun produk-produk yang dihasilkan dan ditawarkan adalah sebagai berikut:

- 1) *Semen Portland Tipe I (OPC)*. Semen Portland Tipe I merupakan semen hidrolis yang diproduksi dengan melakukan penggilingan terak dan gypsum. Semen dengan jenis ini diperuntukkan khusus bangunan umum dengan kekuatan tekanan yang tinggi (tidak memerlukan persyaratan khusus), seperti jembatan serta jalan raya, landasan bandar udara,

bangunan bertingkat tinggi, perumahan, bendungan/ saluran irigasi, beton pratekan, elemen bangunan seperti brick/batako, genteng, paving block, hollow, buis beton, roster dan lain-lain.

- 2) *Semen Portland Komposit (PCC)*. Semen Portland Komposit adalah bahan pengikat hidrolis hasil penggilingan terak semen Portland dan gypsum dengan satu atau lebih bahan anorganik atau hasil pencampuran bubuk semen Portland dengan bubuk bahan anorganik lain. Semen jenis ini diperuntukkan untuk konstruksi beton umum, pasangan batu bata, plesteran dan acian, selokan, jalan, pagar dinding, pembuatan elemen bangunan khusus seperti beton pracetak, beton pratekan, panel beton, bata beton (paving block) dan sebagainya
- 3) *Semen Portland Pozzolan (PPC)*. Semen Portland Pozzolan merupakan semen hidrolis yang terdiri dari campuran homogen antara semen *portland* dan *pozzolan* halus, yang diproduksi dengan menggiling klinker semen Portland dan pozzolan bersama-sama atau mencampur secara rata bubuk Semen Portland dan pozzolan atau gabungan antara menggiling dan mencampur, dimana kadar pozzolan 15-40% massa Semen Portland Pozzolan. Semen jenis ini ideal untuk konstruksi beton umum, bangunan bertingkat (2-3 lantai), konstruksi beton massa seperti konstruksi bangunan (di daerah pantai, rawa), pondasi plat penuh serta konstruksi bangunan yang perlu kedapan tinggi seperti penampungan air, bangunan sanitasi dan bangunan perairan.

B. Implementasi CSR PT Semen Tonasa

1. Pandangan PT Semen Tonasa terhadap CSR

Perseroan menyadari bahwa keberhasilan perusahaan tidak terlepas dari hubungan harmonis, dinamis, serta saling menguntungkan dengan masyarakat sekitar. Karena itu, perseroan mempunyai kewajiban dan tanggung jawab secara hukum, sosial, moral serta etika terhadap kepentingan masyarakat sekitar. Bagi Perseroan kelangsungan dan pertumbuhan usaha yang berkelanjutan tidak hanya didasarkan pada kekuatan finansial saja namun harus memperhatikan dimensi sosial dan lingkungan hidup dimana Perseroan beroperasi. Dalam pandangan PT Semen Tonasa terkait CSR, bapak Enos menguraikan bahwa:

“Berbicara terkait CSR, kami lebih menggunakan tanggung jawab lingkungan. Karena kita ini (PT Semen Tonasa) merupakan anak perusahaan dari PT Semen Indonesia. Maka ini erat kaitannya dengan tanggung jawab social lingkungan. Karena konsep CSR yang ada pada perusahaan umum dan konsep CSR dengan PT tonasa itu sendiri berbeda. Karena Apa? kita di batasi dalam hal regulasi. Regulasi itu ada 2 yaitu regulasi perundang-undangan dan peraturan Menteri. Ini perlu kita pahami terlebih dahulu yah. Saya lanjut, CSR atau tanggungjawab social itu sangat erat kaitannya dengan perusahaan dan kasus bisnis. Karena memang perusahaan memiliki tanggung jawab terhadap lingkungan atau masyarakat sekitarnya. Tujuannya adalah untuk memperbaiki lingkungan dan kehidupan masyarakat. Jadi memang perusahaan mesti melakukan tanggungjawab. Kenapa kami punya tanggungjawab lingkungan karena kami mengelola lingkungan. Jadi dalam konteks lingkungan itu bagi perusahaan yang mengelola lingkungan. Jadi jika perusahaan tidak berkaitan dengan lingkungan maka ia hanya memiliki tanggungjawab social saja tidak pada lingkungan. Tetapi kami sendiri membedah lingkungan dan masyarakat”¹⁰⁵

Karena itu, Perseroan menetapkan program Tanggung Jawab Sosial dan Lingkungan (TJSL) sebagai upaya strategis dalam rangka mempertahankan dan meningkatkan hubungan yang harmonis antara Perseroan dengan masyarakat

¹⁰⁵ Bapak Enos, “Supervisor of CSR/Comdev PT Semen Tonasa, Dokumen Beserta Wawancara Pada Hari Kamis Pukul 10.00 Wita,” n.d.

sehingga tercipta kondisi yang kondusif dalam mendukung pengembangan usaha dan pertumbuhan perusahaan yang berkelanjutan.

Setelah itu bapak Enos menguraikan tujuan pelaksanaan tanggung jawab sosial perusahaan dan lingkungan.

“Pelaksanaan CSR memiliki tujuan untuk memperbaiki lingkungan dan kehidupan masyarakat serta memastikan bahwa kepentingan sosial dari para pemangku kepentingan perusahaan dapat dipenuhi secara tepat dan proporsional, khususnya masyarakat yang berada di lingkungan sekitar Perseroan. Perseroan menyadari pentingnya hubungan yang harmonis dengan pemangku kepentingan dalam mendukung keberlanjutan operasional Perseroan, terlebih dengan sifat industri pertambangan yang banyak memanfaatkan sumber daya alam yang ada. Perseroan memiliki komitmen yang tinggi untuk mendorong terciptanya keselarasan dan keharmonisan kehidupan masyarakat sekitar dengan kehidupan bisnis perusahaan serta bertanggung jawab”¹⁰⁶.

Perseroan berupaya berperan dalam usaha meningkatkan kesejahteraan masyarakat di mana Perseroan menjalankan operasinya. Perseroan akan mengusahakan agar dapat tumbuh dan berkembang bersama masyarakat. Perseroan berusaha untuk mengembangkan perekonomian masyarakat sekitar dan memberikan kesempatan berusaha bagi pengusaha kecil dan koperasi melalui program-program tanggung sosial masyarakat dan lingkungan.

Hal senada diungkapkan oleh Sri Astri Ivo;

“Pada dasarnya penyaluran dana CSR perusahaan diatur oleh undang-undang dan Permen BUMN tersendiri. Berdasarkan permen BUMN tentang pengelolaan dana CSR tersebutlah kemudian terdapat aturan mengenai item-item di sector apa saja dana CSR itu bisa disalurkan”.

Melihat 2 (dua) pernyataan diatas, itu menggambarkan bahwa latar belakang PT Semen Tonasa dalam mengimplementasikan corporate social

¹⁰⁶ Ibid.

responsibility yakni karena adanya ketentuan hukum yang mengharuskan setiap perseroan dalam menjalankan tanggung jawab social lingkungan. Hal itu sesuai dengan peraturan Peraturan Menteri BUMN: Per-05/MBU/2007 Pasal 1 ayat 6, UU Perseroan Terbatas No. 40 Tahun 2007, Undang-Undang Nomor 25 Tahun 2007 tentang penanaman modal serta UU lainnya yang mengatur tentang CSR.

2. Struktur Pengelola Tanggung Jawab Sosial dan Lingkungan

Secara umum perencanaan dan pelaksanaan TJSL Perseroan melibatkan seluruh unit kerja. Namun agar lebih efektif pelaksanaannya terutama berkaitan dengan pemangku kepentingan, maka Perseroan membentuk secara khusus fungsi yang memiliki tugas dan kewenangan pengelolaan TJSL yaitu Unit CSR/Comdev dibawah koordinasi langsung Departemen Komunikasi dan Hukum yang bertanggungjawab langsung kepada Direktur Utama¹⁰⁷. Dalam pelaksanaannya seluruh tugas dan peran TJSL dilaksanakan sesuai Visi & Misi TJSL yang telah dipadu-kan dengan konsep yang berwawasan global, nasional dan lokal sesuai Blueprint CSR PT Semen Tonasa. Adapun struktur organisasi pengelola tanggungjawab social dan lingkungan sebagai berikut:

¹⁰⁷ Laporan Tahunan.

Gambar 4.2
Struktur Organisasi Pelaksana CSR

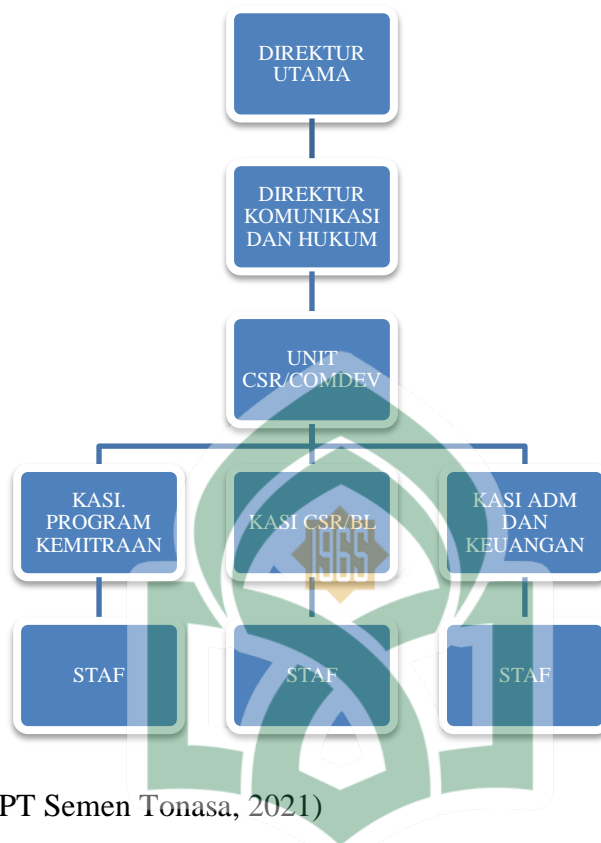

(Sumber: PT Semen Tonasa, 2021)

3. Program Tanggung Jawab Sosial PT Semen Tonasa

PT Semen Tonasa sebagai perusahaan yang beroperasi di Kabupaten Pangkep menjadikan *blueprint* CSR sebagai manual book penerapan program-program tanggung jawab sosial dan lingkungan atau *Corporate Sosial Responsibility*, yang didalamnya terdapat Strategic Flagship CSR Semen Tonasa mengambil tema “Tonasa Bersaudara”. Hal ini disampaikan oleh bapak Enos bahwa:

“Kalau dari PT Semen Tonasa itu sendiri itu mendesain program CSR yang berangkat dari perencanaan. Perencanaan ini berangkatnya dari kebijakan terkait CSR/tanggungjawab social perusahaan. Kebijakan ini berkaitan dengan komitmen sebenarnya. Karena itu, dasarnya dulu. Karena nanti dilakukan secara holistic kebawah. Kalau tidak ada komitmen direksi, bagaimana mungkin program CSR bisa jalan. Jadi CSR ini berkaitan dengan komitmen dana anggaran. Kemudian itulah yang kami

tuangkan dalam blue print CSR. Lalu berdasarkan blue print kami melakukan pemetaan social hingga melahirkan rencana stretegis”¹⁰⁸

Umumnya, PT Semen Tonasa memiliki tiga program CSR yakni program kemitraan, program bina lingkungan dan tanggungjawab social lingkungan. Hal itu senada dengan penyampaian bapak Enos bahwa:

“Pada dasarnya PT Semen Tonasa memiliki tiga bentuk program CSR yaitu program kemitraan, bina lingkungan dan social masyarakat itu sendiri. Dimana 2 program ini yakni kemitraan dan bina lingkungan ini dari presentasi laba sedangkan social masyarakat itu kami anggarkan. Kalau sesuai bidang itu ada program bencana alam, pelatihan dan pendidikan, memberikn sarana dan prasarana. Kesehatan budaya¹⁰⁹”.

a. Program Kemitraan

PT Semen Tonasa melakukan pembinaan guna menciptakan kemandirian ekonomi dan meningkatkan taraf hidup masyarakat melalui bidang pendidikan, kesehatan masyarakat, keagamaan, sarana dan prasarana umum, bantuan korban bencana alam serta pembinaan masyarakat. Sumber anggaran untuk program kemitraan dan bina lingkungan menggunakan anggaran perseroan dari penyisihan laba bersih setelah pajak yang ditetapkan dalam RUPS¹¹⁰.

Dalam menjalankan program kemitraan, Perseroan berfokus pada pengembangan kemandirian ekonomi masyarakat sekitar yang dilakukan melalui pembinaan usaha mikro yang merupakan mitra binaan Perseroan. Sasaran pembinaan tersebut adalah mengembangkan jiwa kewirausahaan, bisnis lokal dan dukungan pemasaran atas usaha bisnis mitra binaan tersebut.

¹⁰⁸ Bapak Enos, “Supervisor of CSR/Comdev PT Semen Tonasa, Dokumen Beserta Wawancara Pada Hari Kamis Pukul 10.00 Wita.”

¹⁰⁹ Ibid.

¹¹⁰ Laporan Tahunan and P T Semen Tonasa, “Kesinambungan Tema Laporan Tahunan” (n.d.).

b. Program Bina Lingkungan

Program Bina Lingkungan (BL) merupakan program pemberdayaan masyarakat oleh Perseroan melalui pemberian berbagai bentuk bantuan untuk peningkatan kesejahteraan masyarakat sekitar. Tujuan utama program ini adalah terwujudnya pemberdayaan masyarakat melalui kegiatan yang berdampak pada peningkatan kualitas kehidupan sosial, kebudayaan, keagamaan dan kesejahteraan sosial. Masyarakat yang ada disekitar wilayah Perseroan merupakan pemangku kepentingan yang sangat penting. Didalamnya terdapat kelompok-kelompok masyarakat yang berada di posisi yang kurang beruntung. Untuk meningkatkan ekonomi sosial, Perseroan membuat program pemberdayaan masyarakat sekitar, dimana program ini merupakan wujud nyata bahwa Perseroan merupakan bagian dari masyarakat.

Melalui Program Bina Lingkungan Perseroan telah berupaya untuk memberdayakan masyarakat sekitar dengan melaksanakan beberapa kegiatan diantaranya sebagai berikut:

1) Penyediaan Sarana.

Kegiatan ini bertujuan untuk meningkatkan pemenuhan kebutuhan hidup dan kualitas hidup masyarakat. Kegiatan ini meliputi sarana peningkatan produksi pertanian, penyediaan air bersih dan WC umum di sebelas desa, perbaikan jembatan, perbaikan jalan rusak, penataan taman kota dan penerangan jalan sekitar pabrik dan pelabuhan.

2) Keagamaan.

Program ini berfungsi untuk membangun masyarakat yang bermoral dan berkarakter. Kegiatan ini mencakup pembangunan dan

perbaiki fisik masjid di desa lingkaran, aktif berpartisipasi pada kegiatan hari besar keagamaan, memberikan bantuan honor bagi guru mengaji serta imam masjid, memakmurkan panti asuhan, dan memberikan bantuan semen untuk sarana ibadah lainnya. Hal itu seperti apa yang disampaikan oleh salah satu warga bahwa: *“kami pernah mendapat bantuan pembangunan masjid oleh PT Semen Tonasa¹¹¹”*.

Hal ini sejalan dengan pernyataan dari pegawai PT Semen Tonasa bahwa: *“Oh iya bantuan keagamaan juga termasuk fasilitas yang dibuatkan untuk melakukan ibadah ada gereja dan masjid¹¹²”*

Walaupun PT Semen Tonasa bergerak dibidang bisnis khususnya produksi semen, namun PT Semen Tonasa dalam penyaluran dana CSR tidak hanya focus pada sektor yang mendatangkan keuntungan secara material saja tetapi sektor-sektor lain juga mendapatkan perhatian khususnya keagamaan. Menurut penulis, hal itu menjadi bukti bahwa PT Semen Tonasa secara tidak langsung menginternalisasi nilai-nilai ke-Islaman. Itu diperkuat oleh Purwitasari bahwa suatu social integration yang bermula dari adanya kepentingan emansipatoris guna membebaskan *knowledge* yang selalu terperangkap dalam dunia materiil menjadi suatu *knowledge* yang juga mempertimbangkan aspek *non materiil*¹¹³. Aspek non materiil yang dimaksud adalah aspek spiritual atau nilai-nilai Illahi.

¹¹¹ Bapak Muhajir, “Warga Desa Biring Ere, Wawancara Pada Hari Jumat Pukul 08.30 Wita, 07 Mei 2021,” n.d.

¹¹² Bapak Enos, “Supervisor of CSR/Comdev PT Semen Tonasa, Dokumen Beserta Wawancara Pada Hari Kamis Pukul 10.00 Wita.”

¹¹³ A. Purwitasari, F., Chariri, “Analisis Pelaporan Corporate Social Responsibility Perbankan Syariah Dalam Perspektif Shariah Enterprise Theory :” (2011): 25.

3) Pendidikan.

Program ini bertujuan meningkatkan kualitas masyarakat melalui berbagai kegiatan aktif. Program-program yang terarah di-laksanakan PT Semen Tonasa antara lain bantuan pemberian beasiswa, sarana pendidikan, marching band, kegiatan olah raga dan seni, pe-nyuluhan, pendirian taman bacaan masyarakat serta pembekalan pen-didikan usia dini. Hal ini dipertegas oleh salah satu Karyawan PT Semen Tonasa bahwa:

Terkait dengan pendidikan, PT Semen Tonasa memberikan bantuan kepada anak karyawan, ada yayasan pendidikan, kemudian ada juga yayasan anak pensiun, itu semua dalam konteks tatanan csr secara umum itukan masuk, tapi yang saya tadi bahas terkait csr secara khusus (yang ada anggarannya)¹¹⁴.

4) Bantuan Bencana Alam.

Berbagai kegiatan dalam mengatasi bencana alam, seperti kebakaran, banjir, dan angin puting beliung yang melandai berbagai wilayah. Kegiatan-kegiatan ini meliputi: penyediaan sembako dan bantuan bahan bangunan serta kebutuhan warga yang terdampak bencana. Hal ini senada dengan penyampaian bapak Enos bahwa

“Program itu kami ada 2 macam yakni secara terstruktur dan tidak terstruktur. Yang terstruktur ini merupakan dari forum desa. Sedangkan yang tidak terstruktur itu adalah program yang dilakukan sesuai kondisi. Maksud yang sesuai kondisi adalah bantuan terhadap korban bencana alam seperti yang pernah dilakukan misal di Palu dan Masamba¹¹⁵.

¹¹⁴ Bapak Enos, “Supervisor of CSR/Comdev PT Semen Tonasa, Dokumen Beserta Wawancara Pada Hari Kamis Pukul 10.00 Wita.”

¹¹⁵ Ibid.

5) Pelestarian Lingkungan.

Bentuk kepedulian PT Semen Tonasa dalam menjaga kelestarian alam guna menanggulangi efek pemanasan global, antara lain melakukan penanaman pohon, memanfaatkan biomassa sebagai bahan bakar alternatif, pelestarian tanaman bakau di sekitar pantai Pelabuhan Biringkassi dan memanfaatkan lahan bekas tambang tanah liat sebagai penampungan air bersih untuk berbagai keperluan positif. Hal ini sejalan dengan pernyataan bapak Enos bahwa:

“Kalau lingkungan kita (PT Semen Tonasa) setiap tahun tanam pohon, kemudian kita ada tanggung jawab kita untuk mengirigasi terhadap perubahan iklim agar kita senantiasa membangun taman kita di bulu candeang yakni wisata mangrove. Hal ini dilakukan dengan bekerjasama antara Tonasa dan pemerintah, itu sebenarnya konteksnya mengirigasi terhadap perubahan iklim, jadi bukan hanya mangrovenya tapi kita berharap mangrove itu memberikan perlindungan bukan hanya terhadap ekosistem laut tetapi juga melindungi daratan dari abrasi pantai. kemudian di tempat bekas tambang, kita rutin menanam pohon serta bekas tambang itu dijadikan kolam reklamasi dan menjadikannya tempat sebagai wisata¹¹⁶”

c. Tanggung Jawab Sosial Lingkungan

Selain Program Kemitraan dan Bina Lingkungan tersebut diatas, perseroan juga melaksanakan kegiatan Sosial Kemasyarakatan dan Lingkungan lainnya dengan sumber pembiayaan yang dianggarkan. Selanjutnya Menurut bapak Enos fokus program CSR PT Semen Tonasa mengacu pada kerangka 5 (lima) pilar, yaitu Tonasa Mandiri, Sehat, Cerdas, Hijau dan Ber-sahaja. Untuk lebih jelasnya kami uraikan seperti dibawah ini:

¹¹⁶ Ibid.

1) Tonasa Mandiri. Merupakan program yang ditujukan untuk membangun kemandirian komunitas sasaran melalui beberapa pendekatan yang logis terkait operasi Perseroan yang dimaksudkan untuk pemberdayaan ekonomi lokal. Dapat dimaksudkan pula sebagai komitmen perusahaan untuk mendorong pengembangan usaha mikro Kecil menengah (UMKM) yang produktif sebagai mitra perusahaan di semua sektor ekonomi (industri, perdagangan, pertanian, perkebunan, perikanan, peternakan, jasa dan lainnya) serta mendorong kewirausahaan di lingkungan perusahaan. Disamping pembinaan pengusaha lokal, program ini juga akan menjangkau masyarakat miskin. Sehingga terdapat skema pengentasan kemiskinan melalui pemberdayaan ekonomi secara mikro, melalui:

(a) Desa Mandiri Tonasa:

- (1) Rumah Dagang Tonasa Bersaudara (TB)
- (2) Bina Usaha Mikro
- (3) Badan Usaha Milik Desa (BUMDES)
- (4) Integrated farming system
- (5) Lembaga Keuangan
- (6) Akses Teknologi Tepat Guna

(b) Bina Mitra Tonasa

- (1) Pengembangan Ecopreneurship
- (2) Dukungan Pemasaran Produk Mitra Binaan
- (3) Local Business Development

2) Tonasa Cerdas. Merupakan program yang ditujukan untuk pemenuhan kebutuhan dasar pendidikan masyarakat, baik secara swadaya maupun

sinergi kemitraan dengan pemerintah melalui program Tonasa Cerdas. Selain itu, program ini bertujuan untuk meningkatkan kualitas pendidikan dan keterampilan masyarakat, antara lain dalam bentuk bantuan biaya pendidikan/beasiswa, pelatihan keterampilan (*vocational trainings*) bagi anak putus sekolah, pengadaan peralatan sekolah (sekolah umum, pesantren dan madrasah), penyuluhan pengetahuan kepada masyarakat, pengadaan sekolah unggulan dalam jangka panjang dan peningkatan kompetensi guruguru.

- (a) Lomba Inovasi Energi Alternati
 - (b) Beasiswa/ Anak Asuh
 - (c) SMK unggulan berstandar Nasional
 - (d) Pendidikan Anak Usia Dini (PAUD)
 - (e) Peningkatan kompetensi guru dan kepala sekolah
 - (f) Pustaka Keliling
- 3) Tonasa Sehat. Merupakan program yang ditujukan untuk pemenuhan kebutuhan dasar masyarakat pada aspek kesehatan yang dilakukan secara swadaya maupun dengan melibatkan pemerintah melalui program Tonasa Sehat. Program ini bertujuan untuk peningkatan kesehatan masyarakat sekitar, antara lain renovasi balai pengobatan masyarakat, melakukan kegiatan donor darah dan khitanan massal, pengobatan gratis dan lain sebagainya. Kegiatan ini melibatkan peran Semen Tonasa Medical Centre (STMC).
- (a) Klinik/Ambulan Keliling
 - (b) Sanitasi Lingkungan dan Air Minum

- (c) Penanggulangan HIV/ AIDS dan Penyakit Menular
 - (d) Donor Darah
 - (e) Perilaku Hidup Bersih & Sehat (PHBS)
 - (f) Rumah Sehat Tonasa Bersaudara
 - (g) Makanan Sehat Organik untuk Ibu dan Balita
- 4) Tonasa Bersahaja. Merupakan program yang ditujukan untuk pemenuhan kebutuhan dasar bagi berkembangnya tata nilai dan norma yang selama ini ada di komunitas. Dalam hal ini Perseroan ikut serta dalam kegiatan masyarakat yang sifatnya mempertahankan rasa solidaritas, kerjasama dan lainnya. upaya yang dapat dilakukan yaitu dengan memberikan penghargaan dan ikut mendorong penumbuhan kegiatan seni, budaya, keagamaan, olahraga, kepemudaan dan kegiatan sosial lainnya melalui program Tonasa Bersahaja. Adapun program yang dimaksudkan dan dirancang perusahaan ditujukan untuk meningkatkan prestasi olahraga, seni dan budaya, khususnya Pangkep dan Sulawesi Selatan. Bentuk kegiatan tersebut antara lain pengembangan prestasi olahraga, PON dan pembinaan masyarakat adat dalam bela diri tradisional lainnya.
- (a) Festival Tonasa Bersaudara (makanan tradisional, musik tradisional, ritual, tari, nyanyian/kelong S2)
 - (b) Tonasa Bersaudara Awards
 - (c) Sanggar Tonasa
 - (d) Peningkatan Kompetensi Mubalig
 - (e) Rumah Tonasa untuk Pendidikan Alquran
 - (f) Awareness HAM

(g) Turnamen Tonasa Cup

5) Tonasa Hijau. Merupakan program yang ditujukan untuk pemenuhan kebutuhan dasar prasarana dan sarana lingkungan permukiman serta kegiatan penghijauan, baik yang dilaksanakan secara swadaya maupun ber-sinergi dengan program pemerintah melalui program Tonasa Hijau.

(a) Infrastruktur

(1) Akses Air Bersih

(2) Mikro Hidro (Irigasi, Listrik Desa, Jalan Pintas Desa, Pariwisata, Waste Treatment Plant Tonasa)

(3) Stimulasi rumah layak huni dan fasilitasnya

(b) Lingkungan

(1) Kampanya penghijauan melalui model tabungan pohon

(2) Pemanfaatan lahan tidak terpakai (Mangga, Sorgum, Rambutan, Jati Putih, Jabon, Bumbu).

(3) Penguatan program tanaman/kotoran/sampah penghasil energi alternatif

d. Anggaran Tanggung Jawab Sosial Perusahaan

Dalam menjalankan setiap program kerjanya, PT Semen Tonasa mendapatkan anggaran yang diperoleh dari laba bersih perusahaan setelah pajak.

Hal ini sejalan dengan apa yang disampaikan oleh bapak Enos bahwa:

“bentuk dari program CSR yakni terdiri dari program kemitraan, bina lingkungan dan social masyarakat itu sendiri. Anggaran dari program ini berasal dari presentasi laba¹¹⁷”

¹¹⁷ Ibid.

Penyaluran bantuan dari PT Semen Tonasa dilakukan dengan mengkalifikasikan wilayah. Disampaikan oleh pak Enos bahwa:

“Kita melakukan itu, kami memetakan wilayah tonasa itu sendiri dengan istilah ring I, ring II dan ring III. Ring I itu adalah daerah yang bersinggungan langsung dengan operasional perusahaan, jaraknya maksimal 5km. Aspek operasional itu yaitu produksi, distribusi dan pemasaran. Adapun yang masuk dalam ring I adalah meliputi 11 Desa/Kelurahan yang ada di Kabupaten Pangkep, yaitu Desa Biring Ere, Desa Mangilu, Kelurahan Bontoa, Kelurahan Kalabbirang, Kelurahan Sapanang, Desa Taraweang, Desa Tabo-Tabo, Desa Bulu Tellue, Kelurahan Samalea, Desa Bowong Cindea dan Desa Bulu Cindea. sedangkan Ring II adalah wilayah pangkep yang diluar dari 11 desa ring I¹¹⁸.

Tahun 2019 PT Semen Tonasa mengalokasikan dana kegiatan TJSL sebesar Rp 23.600.000.000,-. Adapun secara rinci alokasi dana TJLS yang diolah oleh PT Semen Tonasa sebagai berikut:

Tabel 4.1
Alokasi Dana Program Kemitraan

Alokasi	(Rp)
Program Kemitraan	12,600,000,000
Program Bina Lingkungan	4,000,000,000
Tanggungjawab Sosial Lingkungan	7,000,000,000
Total	23.600.000.000

Sumber: Data Primer diolah, 2021

Tabel 4.2
Penyaluran Dana Program Kemitraan

Penyaluran	(Rp)
Program Kemitraan	60.000.000
Program Bina Lingkungan	3.995.639.000
Tanggungjawab Sosial Lingkungan	7.277.392.000
Total	26.310.209.064

Sumber: Data Primer diolah, 2021

¹¹⁸ Ibid.



C. **Tinjauan Syariah Enterprise Theory terhadap CSR PT Semen Tonasa**

1. **Item Pengungkapan Syariah Enterprise Theory PT Semen Tonasa**

Dalam pandangan syariah enterprise theory, penulis mengemukakan hasil analisisnya dengan mengadopsi penelitian Meutia. Item pengungkapan *syariah enterprise theory* seperti berikut:

a. **Akuntabilitas terhadap Allah SWT**

Penyingkapan terhadap akuntabilitas kepada Allah Swt dapat ditinjau dari 2 item penilaian, yakni opini Dewan Pengawas Syariah dan pelaporan mengenai kepatuhan terhadap fatwa dalam aspek operasional perusahaan. Dalam pengungkapan PT Semen Tonasa, mereka tidak menjalankan dan melaksanakan tugas dengan berpedoman pada fatwa Dewan Syariah Nasional (DSN) yang merupakan otoritas tertinggi dalam mengeluarkan fatwa mengenai ketentuan-ketentuan yang berbasis Syariah.

Latar belakang PT Semen Tonasa menjalankan program CSR memiliki ragam perspektif. Ada pemaknaan tertentu bagi Semen Tonasa itu sendiri mengapa menjalankan program CSR dibanding dengan perspektif social. Salah satu alasan dalam menjalankan CSR yakni karena setiap perusahaan yang bergerak dibidang pertambangan diwajibkan menjalankan program CSR. Seperti yang diungkapkan bapak enos;

“Selain daripada regulasi (undang-undang yang mengatur),memang perusahaan mesti melakukan tanggungjawab. Kenapa? kami punya tanggungjawab lingkungan karena kami mengelola lingkungan”

Alasan yang senada dari pernyataan ibu Sri Astri Ivo bahwa ;

“Pada dasarnya penyaluran dana CSR perusahaan diatur oleh undang-undang dan Permen BUMN tersendiri. Berdasarkan permen BUMN tentang pengelolaan dana CSR tersebutlah kemudian terdapat aturan mengenai item-item di sector apa saja dana CSR itu bisa disalurkan. Termasuk terkait kegiatan-kegiatan keagamaan yang dilakukan CSR PT. Semen Tonasa sepenuhnya dimasukkan dalam Sektor Pembinaan Keagamaan”

Dari 2 (dua) pernyataan diatas menampakkan bahwa PT Semen Tonasa menjalankan program CSR hanya karena itu telah diatur dalam undang-undang. Konsekuensi jika program CSR tidak dijalankan maka akan terkena sanksi. Sanksi tersebut dapat berupa peringatan tertulis, penghentian sementara IUP dan pencabutan IUP atau IUPK. Sehingga itu mau tidak mau mesti dilaksanakan oleh PT Semen Tonasa, jika tidak mau terkena sanksi. Tentunya, ini menonjolkan sikap individualistik karena hanya sekedar menggugurkan tanggungjawab.

Pernyataan Sri Astri Ivo bahwa “Secara umum perusahaan menetapkan program Tanggung Jawab Sosial dan Lingkungan (TJSL) sebagai upaya strategis dalam rangka mempertahankan dan meningkatkan hubungan yang harmonis antara perseroan dengan masyarakat sehingga tercipta kondisi yang kondusif dalam mendukung pengembangan usaha dan pertumbuhan perseroan yang berkelanjutan”.¹¹⁹ Ini lagi-lagi menunjukkan ego dari perusahaan dimana perusahaan melaksanakan kegiatan keagamaan itu tidak lain karena hanya ingin membangun citra di masyarakat agar riak-riak

¹¹⁹ Sri Astri Ivo, “Staf Adm Dan Keuangan CSR, Wawancara Pada Hari Sabtu Jumat 09.00 Wita” (2021).

dari warga tidak lagi ada (tercipta kondisi yang kondusif). Sedangkan bagian yang terpenting dan yang utama dari syariah enterprise theory yang harus mendasari setiap penetapan CSR adalah kesadaran akan Allah sebagai Pencipta dan Pemilik Tunggal dari seluruh alam (Konsep Tauhid). Sehingga sebagai penerima amanah, manusia hanyalah memiliki guna pakai dan bukan hak milik¹²⁰.

Meskipun dalam pernyataan dari PT Semen Tonasa tidak mengungkapkan secara jelas terkait penghambaan kepada Tuhan akan tetapi bentuk konkret dari kegiatan peribadatan kepada Allah SWT itu dijalankan seperti seperti turut membangun masjid serta membagi makanan buka puasa. Bukan berarti niatnya adalah sebagai bentuk ibadah kepada Allah. Menurut Azhari motivasi penciptaan manusia ke bumi ini adalah untuk mengabdikan kepada Tuhan dan setiap pengabdian yang dilakukan manusia akan senantiasa dinilai sebagai sebuah ibadah¹²¹.

b. Akuntabilitas terhadap Pelanggan

Item Akuntabilitas terhadap pelanggan menurut meutia memiliki lima sub item yakni pelaporan terkait kualifikasi dan pengalaman anggota Dewan Pengawas Syariah (DPS), informasi produk, jumlah pembiayaan, laporan tentang dana zakat dan qardhul hasan, dan penjelasan tentang kebijakan/usaha untuk transaksi non syariah. Dari pelaporan CSR PT Semen Tonasa hanya satu sub item. Adapun sub item yang ditampilkan yaitu jumlah pembiayaan

¹²⁰ Triyuwono, "Iwan Sing Liyan.Pdf."

¹²¹ Azhari Akmal Tarigan, *Dari Etika Ke Spiritualitas Bisnis, Journal of Chemical Information and Modeling*, vol. 110, 2017.

serta jumlah produk. Hal ini mengindikasikan bahwa jika dilihat dari sisi konsep Shariah Enterprise Theory, konsep yang dibangun oleh PT Semen Tonasa masih jauh dari sistem yang terkonsep bisnis yang ber-landaskan syariah. Hal ini karena objek penelitian meutia berbeda dengan penelitian ini sehingga Nampak jelas perbedaannya.

Jika menelusuri makna dari akuntabilitas terhadap pelanggan seperti pengungkapan informasi produk seperti yang dijabarkan Astri Ivo bahwa

“dari jenis semen itu sendiri memiliki 3 jenis. tentunya kami klasifikasikan sesuai kebutuhan masyarakat. Misalkan ada yang peruntukannya bagus untuk selokan, ada juga yang bagus untuk bangunan yang bertingkat tinggi”.

Dalam melihat produk tersebut kami menemukan makna bahwa PT Semen dalam produksi semen mencoba menawarkan semua jenis semen agar dapat menjangkau pasar yang lebih luas. Ini tidak lain hanya untuk menguasai pasar. Hal itu juga dilihat dari wilayah distribusi di setiap daerah Indonesia seperti Papua, Kalimantan, Nusa Tenggara Barat, Nusa Tenggara Timur, Ambon dan Sulawesi. Tidak hanya sampai disitu, guna menunjang proses produksinya agar tidak mengalami keterlambatan produksi, PT Semen Tonasa juga membangun 5 (lima) unit pabrik dengan kapasitas produksi yang tinggi dengan didukung pembangkit listrik tenaga uap.

c. Akuntabilitas terhadap Karyawan

Menurut Meutia, salah satu akuntabilitas yang perlu diuji dalam perusahaan yakni akuntabilitas terhadap karyawan. Laporan pelaksanaan tidak hanya berkaitan program akan tetapi perlu juga diperhatikan Sumber daya

manusia dalam perusahaan. Berdasarkan penelitian yang dilakukan, PT Semen Tonasa mengungkapkan seluruh item yang ada telah dirumuskan oleh Meutia. Melihat jumlah karyawan yang ada di PT Semen Tonasa yakni 1.154 orang. Berikut sumber daya manusia berdasarkan tingkat pendidikan:

Tabel 4.4
Sumber Daya Manusia PT Semen Tonasa Berdasarkan Tingkat Pendidikan

Jenjang Pendidikan	Jumlah
S3	3
S2	23
S1	284
D3	59
SMA	789
Jumlah	1.154

Sumber: Data Primer diolah, 2021

Menurut salah satu karyawan PT Semen Tonasa yakni M. Fachreza Nugraha bahwa:

“Di Tonasa itu Pak, kalau berkaitan jenjang karir tidak ada istilah junior dan senior. Tetapi jenjang karir naik atau tidak itu berdasarkan kinerja. Saya misalkan pak, sudah hampir 3 tahun bekerja akan tetapi belum mendapat promosi menjadi manager. Disisi lain, ada junior saya yang baru 1 tahun lebih bekerja akan tetapi sudah dipromosikan menjadi manager. Artinya, mungkin kinerja dia bagus¹²²”.

PT Semen Tonasa menerapkan sistem pengembangan karir dengan menggunakan jenjang karir jabatan (berdasarkan struktur organisasi dan syarat jabatan) dan jenjang karir individu yang dilakukan dengan mengedarkan angket jenjang karir individu sesuai minat, bakat dan kompetensi karyawan. Jenjang karir jabatan dibuat dalam peta jenjang karir dan jenjang karir individu dibuat dalam matrik jenjang karir individu. Dari pengungkapan

¹²² M Fachreza Nugraha, “Supervisor Of Cost Accounting, Wawancara Pada Hari Sabtu Pukul 09.00 Wita” (n.d.).

ini didapatkan bahwa jika ditinjau dari segi keadilan dengan indikator hak dan peluang. Maka semua berhak memiliki peluang dan hak untuk berkarir di PPT Semen Tonasa.

Selain itu, yang menjadi item pengungkapan yakni kebijakan upah Perseroan senantiasa memperhatikan kesejahteraan karyawan sebagai bentuk apresiasi Perseroan terhadap kontribusi karyawan atas pencapaian kinerja perusahaan. Dengan kesejahteraan yang memadai, PT Semen Tonaasa para karyawan dapat mengerahkan kemampuan optimalnya sesuai dengan tugas dan tanggungjawabnya. Artinya PT Semen Tonasa dalam memberikan upah yang layak kepada karyawan memiliki motif agar karyawan puas sehingga karyawan tersebut memperbaiki kinerjanya. Kinerja yang baik tentunya akan menguntungkan perusahaan.

Kemudian item yang mesti diungkapkan yakni kebijakan terkait pelatihan. Dalam rangka menciptakan SDM yang unggul dan profesional maka PT Semen Tonasa memberikan kesempatan bagi setiap karyawan untuk mengikuti program pengembangan yang ditujukan untuk meningkatkan keterampilan dan pengetahuan di berbagai bidang pekerjaan dan level jabatan baik dari sisi soft kompetensi maupun hard kompetensi. Pelaksanaan program pengembangan di PT Semen Tonasa dilakukan melalui berbagai macam metode pelatihan baik yang diselenggarakan secara inhouse (*on the job training and classical*) maupun training di luar perusahaan. Hal ini dibuktikan juga dari pernyataan dari salah satu karyawan PT Semen Tonasa bahwa:

“PT Semen Tonasa hingga saat sering melakukan kegiatan learning and share yang bertujuan guna menambah wawasan dan keterampilan baik yang bersifat umum maupun khusus pada bidang keahlian ter-

tentu kepada karyawan. Sehingga sebenarnya ini memberikan pengaruh dalam pola kerja yang lebih efektif dan inovatif¹²³”.

Sedangkan untuk program pelatihan inhouse terdiri dari pelatihan leadership, pelatihan peningkatan kompetensi jabatan berupa global leadership development program (GLDP), Transformation Leadership Development Program (TLDP), Operational Leadership Development Program (OLDP), Pelatihan Lembaga Sertifikasi Profesi dan sebagainya. Sedangkan untuk program training di luar perseroan terdiri: pelatihan peningkatan kompetensi jabatan, pelatihan sertifikasi, pelatihan mutu, pelatihan keselamatan, kesehatan kerja dan lingkungan hidup (K3LH), Pelatihan Purna Tugas serta beberapa pelatihan ke luar negeri.

Selanjutnya untuk memastikan kesehatan karyawan yang ada di perusahaan. PT Semen Tonasa memberikan BPJS kepada para karyawan. Selain itu, konseling bagi karyawan juga diberikan dengan memberikan layanan konseling kepada para pelanggan. Hal seperti ini juga ditegaskan oleh bapak M. Fachreza Nugraha selaku staf keuangan bahwa:

“Layanan kesehatan, menurut saya sudah sangat membantu karyawan karena telah dilengkapi dengan fasilitas rumah sakit perusahaan dan ditunjang juga dengan adanya asuransi kesehatan untuk karyawan dan keluarganya¹²⁴”.

Menurut Wahyati, setiap perseroan bertanggungjawab untuk memberikan jaminan kesehatan kepada setiap pekerjanya¹²⁵. Hal itu juga diatur dalam PERPRES Nomor 12 tahun 2013 tentang Jaminan Kesehatan.

Artinya sudah hal yang menjadi lumrah jika PT Semen Tonasa memberikan

¹²³ Ibid.

¹²⁴ Ibid.

¹²⁵ Endang Wahyati Yustina, “Hak Atas Kesehatan Dalam Program Jaminan Kesehatan Nasional Dan Corporate Social Responsibility (CSR),” *Jurnal Kisi Hukum: Jurnal Ilmiah Hukum* 14, no. 1 (2015): 4–5.

layanan kesehatan kepada para karyawan karena memang sudah diatur dalam PERPRES.

Selanjutnya keselamatan kerja, bapak fachreza menjelaskan bahwa “mengenai keselamatan kerja para karyawan, memang ada biro khusus yang menangani hal itu, misal ada bagian yang memasang rambu-rambu peringatan, ada juga Pelaksana Tindakan Tidak Aman dan Kondisi Tidak Aman (KTA) di Biro Keselamatan dan Kesehatan Kerja”. Jadi pihak perusahaan mengantisipasi keselamatan karyawan dari awal. Motivasi dilakukan seperti itu agar perusahaan dapat mengambil langkah-langkah yang tepat jika terjadi kecelakaan.

d. Akuntabilitas terhadap Komunitas

Menurut meutia Penilaian pada item komunitas pelaporan CSR PT Semen Tonasa memiliki 4 (empat) sub-item, berupa pengungkapan tentang inisiatif untuk meningkatkan akses masyarakat luas atas kegiatan perusahaan, kebijakan produk yang mempertimbangkan isu-isu diskriminasi dan HAM, kebijakan produk yang mempertimbangkan kepentingan masyarakat banyak dan kontribusi yang dilakukan untuk meningkatkan kualitas hidup masyarakat di bidang agama, pendidikan, dan kesehatan.

Menurut ibu Sri Astri Ivo bahwa “kegiatan CSR perusahaan seperti penciptaan lapangan kerja melalui bantuan alat perbengkelan dan pelatihan, pemenuhan sarana air bersih bagi warga pesisir yang sulit mendapatkan akses air bersih yg layak, penanganan PHBS dan bantuan permodalan untuk mendukung UKM-UKM”¹²⁶. Motif perusahaan melakukan itu adalah

¹²⁶ Sri Astri Ivo, “Staf Adm Dan Keuangan CSR, Wawancara Pada Hari Sabtu Jumat 09.00 Wita.”

“Sebagai upaya strategis dalam rangka mempertahankan dan meningkatkan hubungan yang harmonis antara perseroan dengan masyarakat sehingga tercipta kondisi yang kondusif dalam mendukung pengembangan usaha dan pertumbuhan perseroan yang berkelanjutan serta bagaimana perusahaan dapat memberi nilai tambah kepada masyarakat atas keberadaannya”¹²⁷.

Hal ini menunjukkan kepedulian social PT Semen Tonasa pada masyarakat. Sedangkan penulis membaca itu semua karena pihak perusahaan ingin memperbaiki citra di masyarakat pada umumnya. karena pada dasarnya perusahaan selalu memiliki hubungan dengan masyarakat dan tidak akan pernah terlepas dari opini masyarakat. Pentingnya citra ini ketika perusahaan mengalami masa krisis seperti demonstrasi terus menerus. Maka dari itu, perusahaan membuat kegiatan agar tidak terjadi krisis dari perusahaan itu.

e. Akuntabilitas terhadap Alam

Upaya PT Semen Tonasa untuk berkontribusi terhadap kelestarian lingkungan melalui kebijakan organisasi yang memberikan manfaat terhadap pelestarian lingkungan. Program pelestarian lingkungan PT Semen Tonasa merupakan program yang ditujukan untuk pemenuhan kebutuhan dasar prasarana dan sarana lingkungan permukiman serta kegiatan penghijauan, baik yang dilaksanakan secara swadaya maupun bersinergi dengan program pemerintah melalui program Tonasa Hijau.

Fokus utama kegiatan ini meliputi :

¹²⁷ Ibid.

- 1) Rehabilitasi dan pembangunan prasarana dan sarana dasar pendidikan, kesehatan, sarana ibadah, gedung olahraga dan fasilitas ekonomi (pasar desa, rumah dagang, kios tani, dll.)
- 2) Rehabilitasi dan pembangunan jembatan penghubung, jalan lingkungan, air bersih, irigasi sederhana dan sanitasi lingkungan lainnya.
- 3) Stimulasi rumah layak huni dan utilitas lainnya (sambungan listrik rumah tangga, jamban keluarga, dll.)
- 4) Daur ulang dan pelestarian lingkungan.
- 5) Keanekaragaman hayati dan pembangunan infrastruktur skala mikro/kecil lainnya.

PT Semen Tonasa memaknai itu “sebagai bentuk daya dukung guna keberlangsungan pelestarian lingkungan yang memadai”¹²⁸. Hal sama dikatakan oleh bapak ini Enos:

“Kalau lingkungan, kita (PT Semen Tonasa) setiap tahun tanam pohon, kemudian kita ada tanggung jawab kita untuk mengirigasi terhadap perubahan iklim agar kita senantiasa membangun taman kita di bulu canduang yakni wisata mangrove. Hal ini dilakukan dengan bekerjasama antara Tonasa dan pemerintah, itu sebenarnya konteksnya mengirigasi terhadap perubahan iklim, jadi bukan hanya mangrovenya tapi kita berharap mangrove itu memberikan perlindungan bukan hanya terhadap ekosistem laut tetapi juga melindungi daratan dari abrasi pantai. kemudian di tempat bekas tambang, kita rutin menanam pohon serta bekas tambang itu dijadikan kolam reklamasi dan menjadikannya tempat sebagai wisata”¹²⁹.

Mendukung isu-isu lingkungan seperti hemat energy, PT Semen Tonasa telah menerapkannya. seperti pernyataan karyawan PT Semen Tonasa bahwa:

“Kalau hemat energy sebenarnya itu di lingkungan saya tidak masuk kesana, tapikan gini untuk terkait dengan hemat energy kalau di PT Semen Tonasa pernah dulu kita ada bahan bakar yang digunakan selama ini, kita mencari bahan bakar alternatif yaitu melalui sekam dan jambu mente karena dengan itu kami menghemat pemakaian bahan bakar batu bara”¹³⁰.

¹²⁸ Ibid.

¹²⁹ Bapak Enos, “Supervisor of CSR/Comdev PT Semen Tonasa, Dokumen Beserta Wawancara Pada Hari Kamis Pukul 10.00 Wita.”

¹³⁰ Ibid.

Kebijakan terkait alternative bahan bakar sebenarnya jika ditinjau dari segi ekonomi memang lebih irit karena harga perton dari sekam hanya Rp. 195.000 dibandingkan dengan batu bara yang mahal. Sedangkan dengan pembakaran sekam yang menghasilkan Karbon Monoksida (CO) akan mempengaruhi kondisi lingkungan karena asapnya yang begitu tebal.

Selanjutnya, usaha-usaha untuk meningkatkan kesadaran lingkungan pada pegawai juga sudah dilakukan oleh PT Semen Tonasa dengan melibatkan seluruh karyawan dalam kegiatan CSR. Hal ini tergambar dari pernyataan dari salah satu narasumber:

“Dalam melakukan program penghijauan setiap tahun itu kita lakukan bersama-sama dengan karyawan, jadi karyawan juga terlibat langsung dalam penanaman pohon. Jadi penanaman pohon yang disekitar pabrik dan rumah itu sebenarnya tidak dilakukan oleh orang lain tetapi karyawan. Sehingga foto yang ter publish Sebenarnya karyawan bukan orang lain tapi kalau diluar yah biasa dilakukan orang lain tetapi bekerja sama seperti itu. Pelibatan karyawan dalam hal ini sebenarnya agar karyawan juga berperan nantinya menjaga lingkungan¹³¹”.

Kemudian PT Semen Tonasa juga berkontribusi terhadap organisasi/ lembaga yang memberikan manfaat terhadap pelestarian lingkungan. Hal itu diliat dari kegiatan yang dilakukan PT Semen Tonasa:

“Kemudian kita juga tahun 2018, 2019 itu kita ada untuk membangun kesadaran lingkungan bagi anak sekolah. itu kita ada sekolah Adiwiyata yang diakui bahkan kita dapat penghargaan dari lingkungan karena kita memberikan edukasi kepada anak-anak untuk memahami bagaimanaelihara lingkungan dengan menanam pohon dan membuat sekolah yang rimbun¹³²”.

¹³¹ Ibid.

¹³² Ibid.

2. Tinjauan Prinsip Syariah Enterprise Theory terhadap Implementasi CSR PT Semen Tonasa

Program Kemitraan dan Bina Lingkungan (PKBL) selaras dengan pandangan Islam tentang manusia sehubungan dengan dirinya sendiri dan lingkungan sosial, dapat dipresentasikan dengan empat aksioma yaitu kesatuan (tauhid), keseimbangan (Equilibrium), kehendak bebas (Free will) dan tanggung jawab (Responsibility). Islam sangat mendukung Corporate Social Responsibility (CSR) karena tidak dapat dipungkiri bahwa bisnis menciptakan banyak permasalahan sosial, dan perusahaan bertanggung jawab menyelesaikannya.

Bisnis membutuhkan berbagai sumber daya alam untuk kelangsungan usaha, sehingga perusahaan bertanggung jawab untuk memeliharanya. Islam secara tidak langsung menganggap bisnis sebagai entitas yang kewajibannya terpisah dari pemiliknya, adanya CSR melalui program kemitraan dan bina lingkungan akan mengembangkan kemauan baik perusahaan tersebut. Unsur Syariah Enterprise Theory (SET) ada 3 bagian sebagaimana yang dijelaskan Meutia:

a. Prinsip berbagi dengan adil

Prinsip berbagi Adil disini berkaitan dengan masyarakat. Dimana, masyarakat diharapkan mendapatkan keadilan di dalam penyaluran program yang diimplementasikan oleh PT Semen Tonasa di dalam melaksanakan CSR perusahaan. Menurut Sahidin, keadilan dalam aktivitas ekonomi ditentukan dalam kaidah fiqh yang bertujuan guna mewujudkan kesejahteraan umat. Prinsip keadilan dalam Islam sangat identik dengan praktik mudharabah (berbagi keuntungan dan kerugian), dimana yang memiliki modal dan pengguna modal (pekerja) ditempatkan pada posisi yang sejajar. Prinsip adil

dalam perspektif Islam adalah tidak mendzalimi serta tidak didzalimi. Implikasinya dalam kegiatan ekonomi adalah bahwa pelaku ekonomi tidak dibenarkan mengejar keuntungan pribadi, seandainya hal tersebut merusak atau merugikan pihak lain.

Islam juga sangat menganjurkan berbagi kesesama manusia dalam ke-susahan, sebagaimana dalam Firman Allah dalam QS. Al-Hasyr/ ayat 7.

مَا أَفَاءَ اللَّهُ عَلَى رَسُولِهِ مِنْ أَهْلِ الْقُرَىٰ فَلِلَّهِ وَلِلرَّسُولِ وَلِذِي الْقُرْبَىٰ وَالْيَتَامَىٰ
وَالْمَسْكِينِ وَابْنِ السَّبِيلِ كَيْ لَا يَكُونَ دُولَةً بَيْنَ الْأَغْنِيَاءِ مِنْكُمْ وَمَا آتَاكُمُ
الرَّسُولُ فَخُذُوهُ وَمَا نَهَاكُمْ عَنْهُ فَانْتَهُوا وَاتَّقُوا اللَّهَ إِنَّ اللَّهَ شَدِيدُ الْعِقَابِ

Terjemahnya:

Apa saja harta rampasan (fai-i) yang diberikan Allah kepada RasulNya (dari harta benda) yang berasal dari penduduk kota-kota Maka adalah untuk Allah, untuk rasul, kaum kerabat, anak-anak yatim, orang-orang miskin dan orang-orang yang dalam perjalanan, supaya harta itu jangan beredar di antara orang-orang Kaya saja di antara kamu. apa yang diberikan Rasul kepadamu, Maka terimalah. dan apa yang dilarangnya bagimu, Maka tinggalkanlah. dan bertakwalah kepada Allah. Sesungguhnya Allah amat keras hukumannya¹³³.

Jika ditinjau menurut SET bahwa program PT Semen Tonasa dilihat dari Prinsip berbagi adil mengajarkan bahwa dalam setiap harta ada bagian atau hak untuk makhluk Allah yang lain. Selain itu, berbagi juga dimaknai sebagai berbagi hal yang non-materiil, seperti berbagi kebaikan serta menjalankan amar ma'ruf nahi munkar (saling menasehati atau menganjurkan berbuat kebaikan dan men-cegah kejahatan). Hal ini sejalan dengan pernyataan ibu Sri bahwa "Pada dasarnya Perseroan menyadari bahwa keberhasilan perseroan tidak terlepas dari hubungan yang harmonis, dinamis, serta saling menguntungkan dengan masyarakat sekitar. Oleh karenanya perseroan

¹³³ Al Quran Dan Terjemahannya.

mempunyai kewajiban dan tanggung jawab secara hukum, sosial, moral serta etika terhadap kepentingan masyarakat sekitar. Bagi perseroan kelangsungan dan pertumbuhan usaha yang berkelanjutan tidak hanya didasarkan pada kekuatan finansial saja namun harus memperhatikan dimensi sosial dan lingkungan hidup dimana perseroan beroperasi”¹³⁴. Itu menunjukkan bahwa PT Semen Tonasa menganggap bahwa kewajiban bagi perusahaan untuk berbagi kepada masyarakat. Pernyataan diatas dibuktikan oleh salah satu narasumber :

“Saya mendapatkan bantuan usaha dari PT Semen Tonasa ini selama 2 Tahun terakhir ini, saya sangat merasa terbantu karena dapat dibantu PT Semen Tonasa didalam meningkatkan usaha kami, tapi disisi lain mestinya Tonasa (PT Semen Tonasa) melakukan evaluasi terkait usaha yang kami jalankan agar bisa mengukur keberhasilan programnya¹³⁵”.

Tapi disisi lain juga ditemukan bahwa salah satu warga yang tidak mengetahui terkait program CSR yang ada di PT Semen Tonasa. Pak Salman mengungkapkan bahwa

“Saya disini sebagai warga yang sudah 10 tahun lebih tidak pernah mendapat bantuan dari PT Semen Tonasa bahkan tidak mengetahui dan tidak pernah dilibatkan dalam forum desa yang sebagaimana tadi dimaksud¹³⁶”.

Tinjauan SET dengan berbagi adil mengajarkan bahwa semua memiliki hak yang sama di mata hokum. Tapi pada kenyataannya yang menjadi focus PT Semen Tonasa dalam membuat program hanya dari usulan “forum desa”. Sehingga memungkinkan kepentingan semua masyarakat tidak terwadahi. Karena forum desa terbatas pada pengurus “Forum desa” saja. Hal ini sejalan juga dengan pernyataan salah satu warga bahwa

¹³⁴ Sri Astri Ivo, “Staf Adm Dan Keuangan CSR, Wawancara Pada Hari Sabtu Jumat 09.00 Wita.”

¹³⁵ Bapak Muhajir, “Warga Desa Biring Ere, Wawancara Pada Hari Jumat Pukul 08.30 Wita, 07 Mei 2021.”

¹³⁶ Salman, “Warga Desa Bontoa, Wawancara Pada Hari Kamis Pukul 02.00,” n.d.

“Tergantung dari yang terlibat dalam struktur. Karena ada struktur organi-sasi dimana lembaga ini beafiliasi dengan Tonasa dan kemudian difasili-tasi oleh forum desa. Lembaga ini nantinya yang mengelola dana CSR yang kemudian akan menyalurkan dana tersebut kebeberapa titik¹³⁷”.

Dalam Islam telah dijabarkan bahwa mesti berlaku adil demi terciptanya sebuah ukhuwah Islamiah. Keadilan sosial akan terbentuk atas dasar ukhuwah Islamiyah sehingga dapat mewujudkan kesamaan diantara manusia tanpa memandang warna kulit, bahasa, ras, dan kedudukan dalam masyarakat.

b. Prinsip Raḥmatan Lil-alamīn

Prinsip Raḥmatan Lil-alamīn bermakna keberadaan manusia seharusnya bisa menjadi manfaat bagi makhluk Allah lainnya. Dalam kerangka perusahaan, maka manfaat keberadaan perusahaan seharusnya dapat dirasakan oleh semua pihak baik yang terlibat maupun tidak terlibat langsung dalam aktivitas perusahaan. Menurut Meutia bentuk rahmat atau keberpihakan ini dapat berupa pemberian zakat, infak, dan sedekah maupun pemberian pembiayaan kepada para pengusaha kecil.

Prinsip raḥmatan lil-alamīn, PT Semen Tonasa dalam pengimplemen-tasian programnya yang sudah cukup bermanfaat bagi masyarakat sekitar di-antaranya: Bantuan kemitraan, pelestarian alam, pemberian beasiswa, bantuan kesehatan beserta bantuan bencana alam. Berdasarkan hasil wawancara ter-hadap masyarakat, Secara umum tanggung jawab sosial lewat Program

¹³⁷ Bapak Muhajir, “Warga Desa Biring Ere, Wawancara Pada Hari Jumat Pukul 08.30 Wita, 07 Mei 2021.”

Kemitraan dan Bina Lingkungan perusahaan terhadap masyarakat sekitar perusahaan meliputi:

“Bantuan usaha menengah/koperasi, pemberian bantuan bencana, operasi katarak, pembangunan Rumah Ibadah, dan memperbaiki gedung sekolah yang rusak serta penanaman pohon¹³⁸”.

Jika ditinjau dari sudut pandang Islam, perseoraan diharuskan menjadi rahmat bagi alam semesta baik terhadap alam maupun manusia. Karena itu, agama Islam sangat dianjurkan untuk saling menjaga dan memelihara sesama manusia. Hal ini termasuk menjaga kelestarian lingkungan alam maupun menjaga kehidupan sesama manusia. Dalam QS. Al-Anbiya : 107 dijabarkan bahwa “Dan tiadalah kami mengutus kamu, melainkan untuk (menjadi) rahmat bagi semesta alam”¹³⁹. Artinya perusahaan berkewajiban memberikan manfaat. Pada dasarnya perusahaan telah memberikan manfaat kepada Alam dan Manusia. akan tetapi manfaat itu tidak dirasakan oleh semua pihak khususnya yang masuk pada Ring I (Wilayah yang terkena dampak dari aktivitas perusahaan). Oleh karena itu, implementasi CSR yang dijalankan PT Semen Tonasa belum sepenuhnya dapat dikatakan rahmat bagi seluruh alam/ masyarakat sekitar karena masih ada beberapa pihak yang tidak sama sekali tersentuh dari kegiatan CSR yang diadakan PT Semen Tonasa.

c. Prinsip Maṣlaḥah (Kepentingan Masyarakat)

Maṣlaḥah adalah perangkat hukum yang selalu digunakan dalam teori hukum Islam mempromosikan kepentingan publik dan mencegah kejahatan sosial atau korupsi. Al-Ghazali mendefinisikan maṣlaḥah sebagai ekspresi

¹³⁸ Laporan Tahunan.

¹³⁹ Al Quran Dan Terjemahannya.

untuk akuisisi manfaat atau tolakan dari cedera atau kerusakan, tapi itu bukan apa yang kita maksud dengan itu, karena akuisisi manfaat dan tolakan dari bahaya mewakili tujuan manusia, yang adalah, kesejahteraan manusia melalui pencapaian tujuan-tujuan tersebut. Yang kami maksud oleh masalah, bagaimanapun, adalah pelestarian ujung syariah. Ditinjau dari segi masalah tolak ukur yang menjadikan ada tidaknya masalahnya bagi masyarakat dengan adanya perusahaan ini didirikan.

“Tentu saja ada masalahnya bagi warga, PT Semen Tonasa telah banyak membantu warga terutama dalam bidang pelestarian alam. Dari yang saya lihat juga, mereka bentuk beberapa program seperti Tonasa Cerdas seperti bantuan beasiswa, Tonasa Mandiri sejahtera/mandiri¹⁴⁰”.

Selain itu, PT Semen Tonasa juga beberapa kali memberikan bantuan kepada masyarakat sekitar seperti memberi donasi kepada korban bencana (kebakaran), melakukan kegiatan ritual keagamaan seperti buka puasa, pengajian serta menjaga lingkungan yang dituangkan dalam bentuk kegiatan bersih-bersih kampung, penanaman pohon, hemat energy dengan mengganti bahan bakar batu bara dengan limbah (sekam).

Merujuk arti *Mashlahah* dalam ekonomi Islam yakni sesuatu yang sebagai pemeliharaan terhadap syariat, mendapat manfaat serta menghindar dari segala keburukan. Jika ditinjau dari segi ekonomi, perusahaan mesti mem-prioritaskan segala hal yang berkaitan dengan iman, intelektual, keturunan, kehidupan, dan kesejahteraan. Hal itu sejalan dengan apa yang diungkapkan Dusuki bahwa konsep tujuan syariah dan konsep *masalah*

¹⁴⁰ Bapak Muhajir, “Warga Desa Biring Ere, Wawancara Pada Hari Jumat Pukul 08.30 Wita, 07 Mei 2021.”

merupakan hal yang berkaitan erat yakni memiliki peranan untuk memastikan dan mengelola perekonomian dengan baik agar tercipta kemaslahatan umat. Artinya jika disandingkan dengan kegiatan atau program yang dilakukan PT Semen Tonasa ditemukan bahwa program tidak sekedar muncul dari pihak manajemen perusahaan akan tetapi program muncul karena masukan dari warga melalui “Forum desa” dari desa dan kelurahan yang termasuk dari Ring I (masyarakat sekitar area PT Semen Tonasa beroperasi).

Forum desa merupakan forum aspirasi bagi warga desa/ kelurahan. Itu dilakukan guna membukakan ruang bagi warga untuk menyampaikan keluhan dan masukan terhadap perusahaan. Selain itu, forum desa menjadi ruang konsolidasi bagi warga dan pihak perusahaan guna mempertemukan kepentingannya agar tercipta kebaikan baik untuk perusahaan maupun warga sekitar. Menurut Abd. Kadir (Warga) “ *perjanjian pada forum desa tersebut mengalami masalah, disebabkan Pihak Tonasa tidak mencairkan semua anggaran pada tahun 2020*”. Hal itu juga dibenarkan oleh bapak Enos (pihak PT Semen Tonasa). Pihak Tonasa beralasan bahwa anggaran tersebut tidak dicairkan karena pada saat itu situasi genting akibat covid-19 sehingga kegiatan tidak bisa diadakan (dilarang mengumpulkan orang banyak). Hadirnya covid-19 membuat pihak PT Semen Tonasa berencana mencairkan kembali pada Tahun 2021. Namun, bapak Abd. Kadir membantah bahwa anggaran 2020 dicairkan di tahun 2021. Menurut Abd. Kadir “justru pada tahun 2021, anggaran itu dipangkas menjadi Rp. 150.0000.000 yang seharusnya setiap tahunnya Rp. 200.000.000 per forum desa, tambah lagi sisa anggaran tahun 2020 tidak dicairkan sampai sekarang”.

Sesuai pernyataan Dusuki bahwa jika perusahaan berkomunikasi secara efektif tentang kontribusi sosial, lingkungan, dan ekonomi perusahaan, maka itu juga menaikkan citra perusahaan. Tentu, hadirnya masalah pemangkasan anggaran akan menurunkan citra perusahaan, apalagi warga setempat beberapa kali melakukan demonstrasi terkait itu.



BAB V

PENUTUP

A. Kesimpulan

Berdasarkan dari penelitian yang telah kami temukan diatas maka dapat ditarik kesimpulan sebagai berikut :

1. Program Corporate Social Responsibility (CSR) pada PT Semen Tonasa yang dilaksanakan yakni program kemitraan, program bina lingkungan serta program tanggung jawab social lingkungan.
2. Item pengungkapan CSR dalam perspektif *Syariah Enterprise Theory* yakni:
Pertama, akuntabilitas terhadap Allah Swt, secara garis besar kegiatan keagamaan PT Semen Tonasa telah menunjukkan perhatian kepada Allah SWT akan tetapi belum bisa dianggap optimal karena kegiatan CSR yang dilakukan PT Semen Tonasa yang terkait dengan keagamaan masih momentum; *Kedua*, akuntabilitas terhadap pelanggan mengindikasikan bahwa jika dilihat dari sisi konsep *Shariah Enterprise Theory* yang dibangun oleh PT Semen Tonasa masih jauh dari sistem bisnis berlandaskan SET. *Ketiga*, akuntabilitas terhadap karyawan PT Semen Tonasa mengungkapkan seluruh item yang ada di SET, seperti pemberian jaminan kesehatan, keselamatan kerja, pelatihan bagi karyawan dan jenjang karir bagi setiap karyawan. *Keempat*, akuntabilitas terhadap komunitas, dalam pengungkapan PT Semen Tonasa melakukan berbagai program seperti penciptaan lapangan

kerja melalui bantuan alat perbengkelan dan pelatihan, pemenuhan sarana air bersih bagi warga pesisir yang sulit mendapatkan akses air bersih yg layak, penanganan PHBS dan bantuan permodalan untuk mendukung UKM-UKM. Hal itu dilakukan dengan motivasi agar memperbaiki citra di tengah masyarakat. . *Kelima*, Hasil penilaian akuntabilitas terhadap alam mengindikasikan bahwa upaya PT Semen Tonasa untuk berkontribusi terhadap kelestarian lingkungan melalui kebijakan organisasi yang memberikan manfaat terhadap pelestarian lingkungan Seperti mengurangi jumlah pemakaian batu bara dengan memanfaatkan limbah sebagai bahan bakar peledak, penanaman pohon, irigasi sederhana dan lainnya.

3. Tinjauan *Shariah Enterprise Theory* terhadap pelaksanaan program Corporate Social Responsibility (CSR) PT. Semen Tonasa jika dilihat dari segi tujuan, bahwa program ini belum sesuai dengan prinsip dan berbagi Adil karena dalam temuan penelitian didapatkan bahwa masih ada masyarakat yang tidak mendapatkan bantuan bahkan tidak dilibatkan dalam rapat pembahasan CSR. Sedangkan untuk *Kemaslahatan* dan *Rahmatan lil-alamin* telah sesuai dengan ajaran Islam karena CSR dalam perspektif Islam merupakan konsekuensi inhere dari ajaran Islam itu sendiri. Tujuan dari syariat Islam (*Maqasid al-Syāri,ah*) adalah *maṣlahah* sehingga bisnis adalah upaya untuk menciptakan *maṣlahah*, bukan sekedar mencari keuntungan.
4. Adanya hal yang tidak sesuai dengan prinsip dan berbagi Adil karena dalam temuan penelitian didapatkan bahwa masih ada masyarakat yang tidak mendapatkan bantuan bahkan tidak dilibatkan dalam rapat pembahasan CSR. Sedangkan untuk *maslahah* dan *Rahmatan lil-alamin* belum bisa dikatakan

menjadi rahmat bagi seluruh alam/ Masyarakat karena adanya masyarakat yang tidak merasakan manfaat dari program CSR PT Semen Tonasa. selain itu, masih adanya proses operasional yang menyebabkan kerusakan lingkungan yakni menghasilkan karbon monoksida akibat dari pembakaran sekam.

B. Saran-Saran

Paparan yang telah diuraikan dalam bab pembahasan, penulis memberikan saran agar dipertimbangkan oleh berbagai pihak yakni:

1. Karena PT Semen Tonasa telah lama menyelenggarakan CSR mestinya kembali mengevaluasi program CSR yang dilaksanakannya. Khususnya terkait dengan lembaga kemitraan dalam menyalurkan bantuan. Karena ditemukan dalam penelitian ini bahwa warga kelurahan Bontoa mengaku tidak dilibatkan dalam pembahasan CSR.
2. Berhubung penelitian ini masih memiliki beberapa kekurangan dalam analisis, maka kami menyarankan pada peneliti selanjutnya agar mencoba menggunakan pendekatan lain dalam menilai CSR yang dilakukan oleh PT Semen Tonasa karena metode yang digunakan hanya mencoba memaknai fenomena yang ada. Serta melaksanakan observasi yang lebih baik lagi dalam menyelesaikan program CSR PT Semen Tonasa.
3. Meningkatkan hubungan antara perusahaan dengan masyarakat, termasuk memberikan informasi kepada seluruh warga Ring I guna menyusun perencanaan sehingga pelaksanaan CSR lebih efektif dan berkesinambungan serta tepat sasaran.

DAFTAR PUSTAKA

- , Pujiyono, Jamal Wiwoho, and Triyanto -. "Model Pertanggungjawaban Hukum Pelaksanaan Corporate Sosial Responsibility (Csr) Untuk Meningkatkan Kesejahteraan Masyarakat." *Yustisia Jurnal Hukum* 5, no. 1 (2016): 1–16.
- Abdul Hamid, Fathilatul Zakimi, and Ruhaya Atan. "Corporate Social Responsibility by the Malaysian Telecommunication Firms." *International Journal of Business and Social Science* 2, no. 5 (2011): 198–208.
- Afrida, Yenti. "Analisis Pembiayaan Murabahah Di Perbankan Syariah." *Jebi (Jurnal Ekonomi Dan Bisnis Islam)* 1, no. 2 (2016): 155–166.
<http://journal.febi.uinib.ac.id/index.php/jebi/article/view/32>.
- Ali, Waris, and Muhammad Rizwan. "Factors Influencing Corporate Social and Environmental Disclosure (Csed) Practice in the Developing Countries: An Institutional Theoretical Perspective." *International Journal of Asian Social Science* 3, no. 3 (2013): 590–609.
- Amiruddin. *Pengantar Metode Penelitian Hukum*. Jakarta: Raja Grafindo Persada, 2008.
- Anggraeni, Mariska Dewi. "AGENCY THEORY DALAM PERSPEKTIF ISLAM Oleh : Mariska Dewi Anggraeni Jurusan Syariah STAIN Pekalongan" 9 (2011): 11–13.
- Aprilian Ahmad Afandi, Supaijo, Nur Wahyu Ningsih. "Pengaruh Islamic Corporate Social Responsibility (Icsr) Terhadap Reputasi Perusahaan." *Jurnal Ilmu Manajemen dan Akuntansi Terapan (JIMAT)* 8, no. November (2017): 33–55.
- Ardiansyah, Misnen. "Bayang-Bayang Teori Keagenan Pada Produk Pembiayaan Perbankan Syariah." *IJTIHAD Jurnal Wacana Hukum Islam dan Kemanusiaan* 14, no. 2 (2015): 251.
- Arikunto, Suharsimi. *Manajemen Penelitian*. Jakarta: PT Rineka Cipta, 2009.
- Asrori. "Implementasi Islamic Corporate Governance Dan Implikasinya Terhadap Kinerja Bank Syariah." *Jurnal Dinamika Akuntansi* 6 (2014): 90–102.
- Azhari Akmal Tarigan. *Dari Etika Ke Spiritualitas Bisnis. Journal of Chemical Information and Modeling*. Vol. 110, 2017.

- Bapak Enos. "Supervisor of CSR/Comdev PT Semen Tonasa, Dokumen Beserta Wawancara Pada Hari Kamis Pukul 10.00 Wita," n.d.
- Bapak Muhajir. "Warga Desa Biring Ere, Wawancara Pada Hari Jumat Pukul 08.30 Wita, 07 Mei 2021," n.d.
- Connelly, Brian L., S. Trevis Certo, R. Duane Ireland, and Christopher R. Reutzel. "Signaling Theory: A Review and Assessment." *Journal of Management* 37, no. 1 (2011): 39–67.
- Daniri, Mas Achmad. *Good Corporate Governance: Konsep Dan Penerapannya Di Indonesia*. Jakarta: Ray Indonesia, 2005.
- Dariyani, Ririn Irma. "Implementasi Strategic Corporate Social Responsibility Dalam Perspektif Shari'ah Enterprise Theory." *Dinamika Global: Rebranding Keunggulan Kompetitif Berbasis Kearifan Lokal* ISBN 978-6, no. 2 (2016): 846.
<http://jurnal.unej.ac.id/index.php/prosiding/article/download>.
- Darus, Faizah, Haslinda Yusoff, Dayang Milianna Abang Naim, Mustaffa Mohamed Zain, Azlan Amran, Hasan Fauzi, and Yadi Purwanto. "Islamic Corporate Social Responsibility (i-CSR) Framework from the Perspective of Maqasid Al- Syariah and Maslahah." *Issues In Social And Environmental Accounting* 7, no. 2 (2013): 102.
- Denzin, Norman K., and Yvonna S. Lincoln. *Hand Book Of Qualitative Research*. Edited by Jhon Rinaldi, Dariyatno, and Badrus Syamsul Fata. 1st ed. Yogyakarta: Pustaka Pelajar, 2009.
- Dipraja, Ibnu. "PENGARUH CORPORATE SOCIAL RESPONSIBILITY TERHADAP KINERJA KEUANGAN (Studi Empiris Pada Perusahaan Manufaktur Yang Terdaftar Di BEI Periode 2010-2012)." *Dian Nuswantara University Journal Of Accounting* (2014): 1–17.
- Duarte, Ana Patrícia, Carla Mouro, and José Gonçalves Das Neves. "Corporate Social Responsibility: Mapping Its Social Meaning." *Management Research* 8, no. 2 (2010): 101–122.
- Dusuki, Asyraf Wajdi, and Nurdianawati Irwani Abdullah. "Maqasid Al-Shari`ah, Maslahah, And." *The American Journal of Islamic Social Sciences* 24, no. 1 (2007): 25–45.
- Elasrag, Hussein. "Corporate Social Responsibility in Islam." *SSRN Electronic*

Journal, no. April (2015).

- Endraswati, Hikmah. “Konsep Awal Islamic Corporate Governance: Peluang Penelitian Yang Akan Datang.” *Muqtasid: Jurnal Ekonomi dan Perbankan Syariah* 6, no. 2 (2015): 89.
- Faris Shalahuddin Zakiy. “Sharia Enterprise Theory Sebagai Pilar Pengungkapan CSR Di Perbankan Syariah” 1 (2015): 1–7.
- Fiqri, Muhammad. “Pengungkapan Corporate Social Responsibility (CSR) Sesuai Dengan Prinsip Ekonomi Syariah.” *Jurnal Ilmiah Al-Tsarwah* 2, no. 2 (2019): 170–182.
- Fontaine, Michael. “Corporate Social Responsibility and Sustainability : The New Bottom Line ? National Louis University.” *International Journal of Business and Social Science* 4, no. 4 (2013): 110–119. www.ijbssnet.com.
- Greenpeace. “Elite Politik Dalam Pusaran Bisnis Batu Bara Daftar Gambar Daftar Kotak” (2019): 3.
- Gustani. “Model Pelaporan Kinerja Sosial Perbankan Syariah: Implementasi Islamic Social Reporting Index (Indek ISR) Di Indonesia.” *Jurnal Akuntansi Dan Keuangan Islam* 1, no. 2 (2013).
- Handoko, Yunus. “Implementasi Social and Environmental Disclosure Dalam Perspektif Teoritis.” *JIBEKA* 8, no. 1 (2014).
<https://docplayer.info/88847303-Implementasi-social-and-environmental-disclosure-dalam-perspektif-teoritis.html>.
- Hapsari, Gusti Widya, and Fuad Masud. “Praktik Kepemimpinan Islam.” *Diponegoro Journal of Management* 7, no. 4 (2018): 1–16.
- Hasanah, Nindya Tyas, Novi Wulandari Widiyanti, and S. Sudarno. “Analisis Pengaruh GCG Dan Kinerja Keuangan Terhadap Pengungkapan Islamic Social Reporting (ISR).” *e-Journal Ekonomi Bisnis dan Akuntansi* 5, no. 2 (2018): 115.
- Indriasih, Dewi. “Akuntansi Konvensional Vs Akuntansi Syariah.” *Permana* 2, no. 1 (2010).
- Junaidi. “Analisis Pengungkapan CSR Perbankan Syariah Di Indonesia Berdasarkan Islamic Social Reporting Index.” *Jurnal Akuntansi & Investasi* 10, no. 2 (2015): 171–180.

- Kalbarini, Rahmah Yulisa. "Implementasi Akuntabilitas Dalam Shari'ah Enterprise Theory Di Lembaga Bisnis Syari'ah (Studi Kasus: Swalayan Pamella Yogyakarta)." *Al-Tijary* 4, no. 1 (2018): 1–12.
- Kholmi, Masiyah. "Akuntabilitas Dalam Perspektif Teori Agensi." *Ekonomika Bisnis* 2, no. 2 (2010): 357.
- Ko, Jiyoung, Hyunmi Jang, and Sang Youl Kim. "The Effect of Corporate Social Responsibility Recognition on Organisational Commitment in Global Freight Forwarders." *Asian Journal of Shipping and Logistics*, no. xxxx (2021). <https://doi.org/10.1016/j.ajsl.2020.12.005>.
- Komalasari, Puput, and Zaki Baridwan. "2001_JRAI_AsimetriInformasi dan CEC_Pdf." *Jurnal Riset Akuntansi Indonesia*, 2001.
- Kurniawan, Nur Muchamad, and Sri Mulyati. "Akuntansi Sosial Spritual Antara 'Inna Lillahi Wa Inna Ilaihi Rajiun' Dan 'Lakum Diinukum Wa Liya Diin.'" *Journal of Chemical Information and Modeling* 53, no. 9 (2018): 1689–1699.
- Lubis, Aswadi. "Agency Problem Dalam Penerapan Pembiayaan Akad Mudharabah Pada Perbankan Syariah." *Alqalam* 33, no. 1 (2016): 46.
- Mansur, Syuhada. "Pelaporan Corporate Social" (2012).
- Maradita, Aldira. "Karakteristik Good Corporate Governance Pada Bank Syariah Dan Bank Konvensional." *Yuridika* 29, no. 2 (2014): 191–204.
- Mawar, Damayanti, and Darwis. "Khalifah tullah Fil Ardh; Sebuah Perspektif Kritis Terhadap Tanggungjawab Sosial Perusahaan." *Jurnal Analisis* 6, no. 1 (2017): 55–60. <http://pasca.unhas.ac.id/jurnal/files/11777abd6094e7545d120a3467ace17b.pdf>.
- Meutia, Inten. "THE CONCEPT OF SOCIAL RESPONSIBILITY DISCLOSURES FOR ISLAMIC BANKS BASED ON SHARI'AH ENTERPRISE THEORY Inten Meutia 1" (2008): 369–382.
- Michael, Ricky, Santoso Tri Raharjo, and Risna Resnawaty. "Program Csr Yayasan Unilever Indonesia Berdasarkan Teori Triple Bottom Line." *Focus : Jurnal Pekerjaan Sosial* 2, no. 1 (2019): 23.
- Nasdian, Fredian Tonny. *Pengembangan Masyarakat*. Jakarta: Yayasan Pustaka

Obor Indonesia, 2014.

- Nidya, Inadha Rahma. "Anggota Komisi IV: Garis Kemiskinan Indonesia Di Bawah Standar Dunia." *Kompas.Com*. Last modified 2019. Accessed November 11, 2020.
nasional.kompas.com/read/2019/11/11/16553951/anggota-komisi-iv-garis-kemiskinan-indonesia-di-bawah-standar-dunia.
- Novarela, Dori, and Indah Mulia Sari. "Pelaporan Corporate Social Responsibility Perbankan Syariah Dalam Perspektif Syariah Enterprise Theory (SET)." *Jurnal Akuntansi Dan Keuangan Islam* 3, no. 2 (2019): 145–160.
- Nugraha, M Fachreza. "Supervisor Of Cost Accounting, Wawancara Pada Hari Sabtu Pukul 09.00 Wita" (n.d.).
- Nur, Marzully, and Denies Priantinah. "Analisis Faktor-Faktor Yang Mempengaruhi Pengungkapan Corporate Social Responsibility Di Indonesia (Studi Empiris Pada Perusahaan Berkategori High Profile Yang Listing Di Bursa Efek Indonesia)." *Nominal, Barometer Riset Akuntansi dan Manajemen* 1, no. 2 (2012).
- Nurleli, and Faisal. "Pengaruh Pengungkapan Informasi Lingkungan Terhadap Kinerja Keuangan." *Kajian Akuntansi* 16, no. 1 (2017): 31–54.
- Paul, I.D., G.P. Bhole, and J.R. Chaudhari. "A Review on Green Manufacturing: It's Important, Methodology and Its Application." *Procedia Materials Science* 6, no. Icmpe (2014): 1644–1649.
<http://dx.doi.org/10.1016/j.mspro.2014.07.149>.
- Purnomo, Joko Hadi. "Kritik Implentasi Corporate Social Responsibility Pada Perusahaan Minyak Dan Gas Perspektif Maqasid Al-Syari'ah." *Journal of Sharia Economics* 2, no. 2 (2020): 158–181.
- Purwitasari, F., Chariri, A. "Analisis Pelaporan Corporate Social Responsibility Perbankan Syariah Dalam Perspektif Syariah Enterprise Theory :?" (2011): 25.
- Puspaningsih, Abriyani, and Isna Putri Rahmawati. "PENGARUH CORPORATE SOCIAL RESPONSIBILITY TERHADAP NILAI PERUSAHAAN DENGAN PROSENTASE KEPEMILIKAN MANAJEMEN SEBAGAI VARIABEL MODERATING." *Jurnal Aplikasi Bisnis* 13, no. 9 (2012): 1473.

- Qiu, Shangzhi (Charles), Jianing Jiang, Xinming Liu, Ming Hsiang Chen, and Xina Yuan. "Can Corporate Social Responsibility Protect Firm Value during the COVID-19 Pandemic?" *International Journal of Hospitality Management* 93, no. October 2020 (2021): 102759.
<https://doi.org/10.1016/j.ijhm.2020.102759>.
- Rahmawaty, A. "Membangun Sistem Distribusi Perspektif Ekonomi Islam." *Jurnal Addin* (2010).
<https://www.academia.edu/download/50394620/ANITA-Jul-Desi.pdf>.
- Rura, Yohanis, Bambang Subroto, Made Sudarma, and Rosidi Rosidi. "Pengungkapan Pro Forma Dan Keputusan Investor: Uji Empiris Teori Signaling Dan Teori Pasar Efisien Di Bursa Efek Indonesia (BEI)." *Jurnal Akuntansi Multiparadigma*, 2011.
- Sakdiah. "Karakteristik Kepemimpinan Dalam Islam (Kajian Historis Filosofis) Sifat-Sifat Rasulullah." *Jurnal Al-Bayan* 22, no. 33 (2016): 29–49.
- Salman. "Warga Desa Bontoa, Wawancara Pada Hari Kamis Pukul 02.00," n.d.
- Sampe, Naomi. "Keadilan Dalam Bisnis Gadai." *BIA': Jurnal Teologi dan Pendidikan Kristen Kontekstual* 1, no. 1 (2018): 1–12.
- Sjaiful, Muhammad. "Telaah Kritis Model Perjanjian Mudharabah Pada Perbankan Syariah." *Protectorat* 1, no. 1 (2015): 1–29.
<http://ojs.uho.ac.id/index.php/protectorat/article/view/128>.
- Sodiq, Ahmad. "Implementasi Islamic Corporate Governance (ICG): Studi Kasus Pada BMT Nusantara Umat Mandiri Kalidawir Tulungagung." *The International Journal Of Applied Business Tijab* 1, no. November (2017): 32–38.
- Solihin, Ismail. *Corporate Social Responsibility : From Charity to Sustainability*. Jakarta: Salemba Empat, 2009.
- Sri Astri Ivo. "Staf Adm Dan Keuangan CSR, Wawancara Pada Hari Sabtu Jumat 09.00 Wita" (2021).
- Sugiyono. *Metode Penelitian Pendidikan (Pendekatan Kuantitatif, Kualitatif, Dan R&D)*. Bandung: Alfabeta, 2007.
- Susilowati, Lantip. "Tanggung Jawab, Keadilan Dan Kebenaran Akuntansi Syariah." *An-Nisbah: Jurnal Ekonomi Syariah* 3, no. 2 (2017).

Tahunan, Laporan, and P T Semen Tonasa. “Kestinambungan Tema Laporan Tahunan” (n.d.).

Thomas, Vincent Fabian. “Vincent Fabian Thomas Salah Kelola SDA Dianggap Bikin Kekayaan RI Dikuasai Sedikit Orang.” *Tirto.Id*. Last modified 2019. Accessed November 19, 2020. <https://tirto.id/salah-kelola-sda-dianggap-bikin-kekayaan-ri-dikuasai-sedikit-orang-dktp>.

Triyuwono, Iwan. “Akuntansi Syari’ah: Implementasi Nilai Keadilan Dalam Format Metafora Amanah.” *Jurnal Akuntansi dan Auditing Indonesia*. 4, no. 1 (2000): 1–34. <https://journal.uui.ac.id/JAAI/article/view/11293>.

———. “Iwan Sing Liyan.Pdf.” *Jurnal Akuntansi Multiparadigma*, 2011.

———. “Metafora Zakat Dan Shari’ah Enterprise Theory Sebagai Konsep Dasar Dalam Membentuk Akuntansi Syari’ah.” *Jurnal Akuntansi dan Auditing Indonesia* 5, no. 2 (2001): 131–145.

Wahyati Yustina, Endang. “Hak Atas Kesehatan Dalam Program Jaminan Kesehatan Nasional Dan Corporate Social Responsibility (CSR).” *Jurnal Kisi Hukum: Jurnal Ilmiah Hukum* 14, no. 1 (2015): 4–5.

Wibowo, Muhammad Ghafur. *Potret Perbankan Syariah Terkini: Kajian Kritis Perkembangan Perbankan Syariah Terkini*. Yogyakarta: Biruni Press, 2007.

“Akhir 2020, Pertumbuhan Ekonomi Indonesia Kian Membaik.” *Kompas.Com*. Last modified 2020. Accessed January 15, 2021. <https://biz.kompas.com/read/2020/12/21/202935628/akhir-2020-pertumbuhan-ekonomi-indonesia-kian-membaik>.

Al Quran Dan Terjemahannya. Bandung: Darul Haq, 2016.

Laporan Tahunan. Pangkep, n.d.

Lampiran



UNIVERSITAS ISLAM NEGERI
ALAUDDIN
MAKASSAR