

**STRATEGI KOMUNIKASI KELOMPOK RAMPPALA SULAWESI SELATAN
DALAM UPAYA PELESTARIAN LINGKUNGAN**



TESIS

Diajukan untuk Memenuhi Salah Satu Syarat Meraih Gelar
Master Ilmu Komunikasi (M.Ikom) Jurusan Komunikasi Penyiaran Islam
Pada Pasca Sarjana UIN Alauddin Makassar



Oleh:

FACHRUL REZHA

NIM: 80800219002

PASCA SARJANA
UIN ALAUDDIN MAKASSAR
2021

PERNYATAAN KEASLIAN TESIS

Mahasiswa yang bertanda tangan di bawah ini:

Nama : Fachrul Reza, S.Sos.

Nim : 80800219002

Tanggal Lahir : 26 Juli 1995

Jurusan/Program : Komunikasi Penyiaran Islam, S2

Fakultas : PASCASARJANA UIN ALAUDDIN MAKASSAR

Alamat : Jl. Borong Bulo, RT 002, RW 002, Desa Bontoala, Kecamatan Palangga,
Kabupaten Gowa

Judul : “Stretegi Komunikasi Kelompok RAMPPALA Sulawesi Selatan Dalam
Upaya Pelestarian Lingkungan”

Menyatakan bahwa tesis ini benar adalah hasil karya penyusun sendiri, jika dikemudian hari terbukti bahwa ia merupakan duplikat, tiruan, plagiat, atau dibuat oleh oranglain, sebagian atau seluruhnya, maka tesis dan gelar diperoleh karenanya batal demi hukum.



Makassar, 10 Desember 2021

Penyusun

Fachrul Reza, S.Sos
80800219002

PENGESAHAN TESIS

Tesis dengan judul "*{STRATEGI KOMUNIKASI KELOMPOK RAMPPALA SULAWESI SELATAN DALAM UPAYA PELESTARIAN LINGKUNGAN}*", yang disusun oleh Saudara *{Fachrul Reza}*, NIM: *{80800219002}*, telah diujikan dan dipertahankan dalam Sidang Ujian Munaqasyah yang diselenggarakan pada hari *{Senin}*, *{15 November 2021}* Maschi, bertepatan dengan tanggal *{10 Rabiul Akhir 1443}* Hijriah, dinyatakan telah dapat diterima sebagai salah satu syarat untuk memperoleh gelar Magister dalam bidang *{Komunikasi Penyiaran Islam}* pada Pascasarjana UIN Alauddin Makassar.

PROMOTOR:

1. *{Prof. Dr. H. Rasyid Masry, M.Pd., M.Si., M.M.}* (.....)

KOPROMOTOR:

1. *{Dr. Abdul Halik, M.Si}* (.....)

PENGUJI:

1. *{Dr. Arifuddin Tike, M.Sos.I}* (.....)

2. *{Dr. Kamaluddin Tajib, M.Si}* (.....)

3. *{Prof. Dr. H. Rasyid Masry, M.Pd., M.Si., M.M.}* (.....)

4. *{Dr. Abdul Halik, M.Si}* (.....)

Makassar, 17 Desember 2021

Diketahui oleh:

{M. Galib M, M.A.}
Pascasarjana
UIN Alauddin Makassar.



DAFTAR TRANSLITERASI

A. Konsonan

Daftar huruf bahasa Arab dan transliterasinya ke dalam huruf Latin dapat dilihat pada halaman berikut:

Huruf Arab	Nama	Huruf Latin	Nama
ا	alif	tidak dilambangkan	tidak dilambangkan
ب	Ba	B	Be
ت	Ta	T	Te
ث	s\a	s\	es (dengan titik di atas)
ج	Jim	J	Je
ح	h}a	h}	ha (dengan titik di bawah)
خ	kha	Kh	ka dan ha
د	dal	D	De
ذ	z\al	z\	zet (dengan titik di atas)
ر	Ra	R	Er
ز	zai	Z	Zet
س	sin	S	Es

ش	syin	Sy	es dan ye
ص	s}ad	s}	es (dengan titik di bawah)
ض	d}ad	d}	de (dengan titik di bawah)
ط	t}a	t}	te (dengan titik di bawah)
ظ	z}a	z}	zet (dengan titik di bawah)
ع	'ain	'	apostrof terbalik
غ	gain	G	Ge
ف	fa	F	Ef
ق	qaf	Q	qi
ك	kaf	K	ka
ل	lam	L	el
م	mim	M	em
ن	nun	N	en
و	wau	W	we
هـ	Ha	H	ha
ء	hamzah	'	apostrof

ع	Ya	Y	ye
---	----	---	----

Hamzah (ء) yang terletak di awal kata mengikuti vokalnya tanpa diberi tanda apa pun. Jika ia terletak di tengah atau di akhir, maka ditulis dengan tanda (').

B. Vokal

Vokal bahasa Arab, seperti vokal bahasa Indonesia, terdiri atas vokal tunggal

atau monoftong dan vokal rangkap atau diftong.

Vokal tunggal bahasa Arab yang lambangnya berupa tanda atau harakat,

transliterasinya sebagai berikut:

Tanda	Nama	Huruf Latin	Nama
اَ	<i>fath/jah</i>	a	a

اِ	<i>Kasrah</i>	i	i
----	---------------	---	---

اُ	<i>d/jammah</i>	u	u
----	-----------------	---	---

Vokal rangkap bahasa Arab yang lambangnya berupa gabungan antara harakat dan huruf, transliterasinya berupa gabungan huruf, yaitu:

Tanda	Nama	Huruf Latin	Nama
اِيّ	fath}ah dan ya	ai	a dan i
اُوّ	fath}ah dan wau	au	a dan u

Contoh:

سكيفة: *Skaifa*

هول: *hauLa*

3. Maddah

Maddah atau vokal panjang yang lambangnya berupa harkat dan huruf, transliterasinya berupa huruf dan tanda, yaitu:

Harkat dan Huruf	Nama	Huruf dan Tanda	Nama
اِ... اِ... اِيّ	<i>fath}ah</i> dan <i>alif</i>	a>	a dan garis di Atas
اِيّ	<i>kasrah</i> dan <i>Ya</i>	i>	i dan garis di Atas
اُوّ	<i>d}ammah</i> dan <i>wau</i>	u>	u dan garis di Atas

Contoh:

مات: *ma>ta*

رامى: *rama>*

قيل: *qi>la*

ياموت: *yamu>tu*

4. Ta marbu>t}ah

Transliterasi untuk *ta marbu>t}ah* ada dua, yaitu: *ta marbu>t}ah* yang hidup atau mendapat harkat *fath}ah*, *kasrah*, dan *d}ammah*, transliterasinya adalah [t]. Sedangkan *ta marbu>t}ah* yang mati atau mendapat harkat sukun, transliterasinya adalah [h].

Kalau pada kata yang berakhir dengan *ta marbu>t}ah* diikuti oleh kata yang menggunakan kata sandang *al-* serta bacaan kedua kata itu terpisah, maka *ta marbu>t}ah* itu ditransliterasikan dengan ha (h).

Contoh:

لَا تُرَاوِدُ الرَّاوِدِينَ: *raud}ah* *al-at}fa>l*

الْمَدِينَةُ الْقَضَائِيَّةُ: *al-madi>nah al-fa>d}ilah*

الْحِكْمَةُ: *al-h}ikmah*

5. Syaddah (Tasydi>d)

Syaddah atau *tasydi>d* yang dalam sistem tulisan Arab dilambangkan dengan sebuah tanda *tasydi>d* (◌◌), dalam transliterasi ini dilambangkan dengan perulangan huruf (konsonan ganda) yang diberi tanda *syaddah*.

Contoh : رَبَّنَا: *rabbana>*

نَجَّيْنَا: *najjai>na>*

الْحَقُّ: *al-h}aqq*

الْحَجُّ: *al-h}ajj*

نُعَلِّمُ: *nu}ima*

أَدْوَمُّ: *aduwwun*

Jika huruf *ber-tasydid* di akhir sebuah kata dan didahului oleh huruf *kasrah* (◌ِ), maka ia ditransliterasi seperti huruf *maddah* (i>).

Contoh:

يَلِي (yilA' uata yyilA' nakub) <ilA' :ع

يَبْرِي (yibarA' uata yyibarA' nakub) <ibarA' :ع

6. Kata Sandang

Kata sandang dalam sistem tulisan Arab dilambangkan dengan huruf لا (*alif lam ma'arifah*). Dalam pedoman transliterasi ini, kata sandang ditransliterasi seperti biasa, *al-*, baik ketika ia diikuti oleh huruf *syamsiah* maupun huruf *qamariah*. Kata sandang tidak mengikuti

bunyi huruf langsung yang mengikutinya. Kata sandang ditulis terpisah dari kata yang mengikutinya dan dihubungkan dengan garis mendatar (-).

Contohnya:

أَشْرَافُ مَسْؤُولِيَّةٍ: *al-syamsu* (bukan *asy-syamsu*)

الزَّلْزَلَةُ: *al-zalzalah* (*az-zalzalah*)

الْفِلسَافَةُ: *al-falsafah*

النَّبِيْلَةُ: *al-bila>du*

7. Hamzah

Aturan transliterasi huruf hamzah menjadi apostrof (') hanya berlaku bagi hamzah yang terletak di tengah dan akhir kata. Namun, bila hamzah terletak di awal kata, ia tidak dilambangkan, karena dalam tulisan Arab ia berupa alif.

Contohnya:

تَأْمُرُونَ: *ta'muru>na*

النَّوْءُ: *al-nau'*

سَيُّئٌ: *syai'un*

أُومِرْتُ: *umirtu*

8. Penulisan Kata Arab yang Lazim digunakan dalam Bahasa Indonesia

Kata, istilah atau kalimat Arab yang ditransliterasi adalah kata, istilah atau kalimat yang belum dibakukan dalam bahasa Indonesia. Kata, istilah atau kalimat yang sudah lazim dan menjadi bagian dari pembendaharaan bahasa Indonesia, atau

sudah sering ditulis dalam tulisan bahasa Indonesia, tidak lagi ditulis menurut cara transliterasi di atas. Misalnya kata *Al-Qur'an* (dari *al-Qur'a>n*), *Sunnah*, *khusus* dan

umum. Namun, bila kata-kata tersebut menjadi bagian dari satu rangkaian teks Arab, maka mereka harus ditransliterasi secara utuh.

Contoh:

Fi> Z{ila>l al-Qur'a>n

Al-Sunnah qabl al-tadwi>n

Al-'Iba>ra>t bi 'umu>m al-lafz} la> bi khus}u>s} al-sabab

9. Lafz} al-Jala>lah (الله)

Kata “Allah” yang didahului partikel seperti huruf *jarr* dan huruf lainnya atau berkedudukan sebagai *mud}a>f ilaih* (frasa nominal), ditransli-terasi tanpa huruf hamzah.

Contoh:

بِاللهِ *billa>h* دِينِ اللهُ *di>nulla>h*

Adapun *ta marbu>t}ah* di akhir kata yang disandarkan kepada *lafz} al-jala>lah*, ditransliterasi dengan huruf [t]. Contoh:

فِيهِمْ فَرُّهُمْ اللهُ *hum}fi> rah}matilla>h*

10. Huruf Kapital

Walau sistem tulisan Arab tidak mengenal huruf kapital (*All Caps*), dalam transliterasinya huruf-huruf tersebut dikenai ketentuan tentang penggunaan huruf kapital berdasarkan pedoman ejaan Bahasa Indonesia yang berlaku (EYD). Huruf kapital, misalnya, digunakan untuk menuliskan huruf awal nama diri (orang, tempat, bulan) dan huruf pertama pada permulaan kalimat. Bila nama diri didahului oleh kata sandang (al-), maka yang ditulis dengan huruf kapital tetap huruf awal nama diri tersebut, bukan huruf awal kata sandangnya. Jika terletak pada awal kalimat, maka huruf A dari kata sandang tersebut menggunakan huruf kapital (Al-). Ketentuan yang sama juga berlaku untuk huruf awal dari judul referensi yang didahului oleh kata sandang al-, baik ketika ia ditulis dalam teks maupun dalam catatan rujukan (CK, DP, CDK, dan DR).

Contoh:

Wa ma> Muh}ammadun illa> rasu>l

Inna awwala baitin wud}i'a linna>si lallaz}i> bi Bakkata
muba>rakan Syahru Ramad}a>n al-laz}i> unzila fi>h al-Qur'a>n

Nas}i>r al-Di>n al-T{u>si>

Abu>> Nas}r al-Fara>bi>

Al-Gaza>li>

Al-Munqiz\ min al-D}ala>l

Jika nama resmi seseorang menggunakan kata Ibnu (anak dari) dan Abu> (bapak dari) sebagai nama kedua terakhirnya, maka kedua nama terakhir itu harus

disebutkan sebagai nama akhir dalam daftar pustaka atau daftar referensi. Contohnya:

Abu> al-Wali>d Muh}ammad ibnu Rusyd, ditulis menjadi: Ibnu Rusyd,
Abu> al-Wali>d Muh}ammad (bukan: Rusyd, Abu> al-Wali>d
Muh}ammad Ibnu)

Nas}r H{a>mid Abu> Zai>d, ditulis menjadi: Abu> Zai>d, Nas}r
H{a>mid (bukan: Zai>d, Nas}r H{ami>d Abu>)

DAFTAR SINGKATAN

Beberapa singkatan yang dibakukan adalah:

swt.	=	subh}a>nahu> wa ta'a>la>
saw.	=	s}allalla>hu 'alaihi wa sallam
a.s.	=	'alaihi al-sala>m
H	=	Hijrah
M	=	Masehi
SM	=	Sebelum Masehi
l.	=	Lahir tahun (untuk orang yang masih hidup saja)
w.	=	Wafat tahun
Q.S. ...(...): 4	=	Quran, Surah ..., ayat 4
r.a	=	radhiallahu anhu/ anha/ anhum

Beberapa singkatan dalam bahasa Arab:

ص	=	صفحة
م	=	بدون مكان
صلعم	=	صلى الله عليه و سلم

ط = طبعة
دن = بدون ناشر
الخ = الى اخرها\ الى اخره
ج = جزء





الْحَمْدُ لِلَّهِ أَشْهَدُ أَنْ لَا إِلَهَ إِلَّا اللَّهُ وَ أَشْهَدُ أَنَّ سَيِّدَنَا مُحَمَّدًا رَسُولُ اللَّهِ صَلَّى اللَّهُ عَلَيْهِ وَسَلَّمَ
سَيِّدَنَا مُحَمَّدٍ وَعَلَى آلِهِ وَصَحْبِهِ أَجْمَعِينَ أَمَّا بَعْدُ

Alhamdulillah, puji syukur kita panjatkan kehadirat Allah swt, atas limpahan berkah, rahmat, dan pertolongan serta hidayah-Nya sehingga penulis diberikan kesempatan, kesehatan, dan keselamatan, serta kemampuan untuk dapat menyelesaikan penyusunan Tesis ini. Salawat dan salam atas junjungan kami baginda Nabi Muhammad saw yang telah menyampaikan kepada kami nikmat Islam dan menuntun manusia ke jalan yang lurus, yaitu jalan yang dikehendaki serta diridhoi oleh Allah swt.

Tesis yang berjudul **“Strategi Komunikasi Kelompok RAMPPALA Sulawesi Selatan Dalam Upaya Pelestarian Lingkungan”**. Tesis ini disusun untuk memenuhi syarat sebagai tugas akhir dalam menyelesaikan Master Ilmu Komunikasi (M.Sos) pada Pasca Sarjana UIN Alauddin Makassar.

Dalam penyusunan Tesis ini, peneliti menemukan berbagai banyak rintangan dan kesulitan, baik itu yang datang dari pribadi peneliti sendiri maupun yang datang dari luar. Namun, dengan penuh kesabaran peneliti dapat melewati rintangan tersebut tentunya dengan petunjuk dari Allah SWT. dan adanya bimbingan serta bantuan dari semua pihak. Alhamdulillah tesis ini dapat terselesaikan. Oleh karena itu, melalui ucapan sederhana ini penulis ingin menyampaikan terima kasih dan apresiasi setinggi-tingginya kepada:

1. Rektor Prof. Drs. Hamdan Juhannis M. A., Ph. D., sebagai Rektor Universitas Islam Negeri Alauddin Makassar, Wakil Rektor I UIN Alauddin Makassar, Prof. Dr. H. Mardan, M.Ag., Wakil Rektor II UIN Alauddin Makassar, Prof. Dr. Wahyuddin Naro, M. Hum., Wakil Rektor III UIN

Alauddin Makassar, Prof. Dr. Darussalam, M. Ag., Wakil Rektor IV Dr. H. Kamaluddin Abunawas, M. Ag., serta seluruh staf UIN Alauddin Makassar.

2. Promotor Prof. Dr. H. Abd. Rasyid Masri, S.Ag., M.Pd., M.Si., M.M. yang senantiasa memberikan arahan serta petunjuk pada setiap proses penulisan tesis ini sampai akhir hingga dapat diselesaikan dengan baik oleh penulis. dan Dr. Abdul Halik. M. Si., selaku kopromotor yang telah memberikan perhatian dan meluangkan waktunya untuk membimbing penulis dan tidak bosan-bosannya membantu dan mengarahkan serta memberikan semangat kepada penulis saat berkonsultasi.
3. Ketua Jurusan Komunikasi Penyiaran Islam Dr. Arifuddin Tike, M. Sos. I., dan Dr. H. Kamaluddin Tajibu, M.Si., selaku Sekretaris Jurusan Komunikasi Penyiaran Islam, Pasca Sarjana UIN Alauddin Makassar
4. Segenap Dosen, Staf Jurusan, Tata Usaha, serta Perpustakaan Pasca Sarjana, tak lupa penulis haturkan terima kasih yang sebesar-besarnya atas ilmu, bimbingan, arahan serta motivasi selama penulis menempuh pendidikan di Jurusan Komunikasi Penyuaran Islam.
5. Segenap cinta serta ketulusan hati, saya ucapkan rasa terima kasih yang sebesar-besarnya kepada kedua orang tua saya Ayahanda Abd. Rahman Dg. Rapi dan Ibunda tercinta Hj. Herlina Salrah Dg. Nurung yang selamanya akan menjadi penyemangat terbesar dalam hidup saya.
6. Teman-teman dan senior jurusan Komunikasi Penyiaran Islam, terimakasih telah memberikan saya pengalaman luar biasa selama berada di UIN Alaudiin Makassar.

Dengan penuh kesadaran penulis menyadari penulisan tesis ini jauh dari sempurna, walau demikian penulis berusaha menyajikan yang terbaik. Semoga

Allah senantiasa memberi kemudahan dan perlindungan-Nya kepada semua pihak yang berperan dalam penulisan tesis ini. Wassalam.

Gowa, 31 Maret 2021

Penyusun

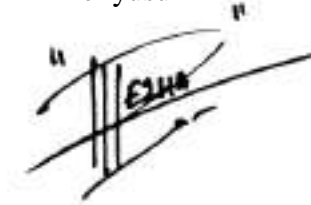

Fachrul Reza



DAFTAR ISI

HALAMAN JUDUL	
PERNYATAAN KEASLIAN TESIS	ii
PENGESAHAN	iii
PEDOMAN TRANSLITERASI	iv
KATA PENGANTAR	v
DAFTAR ISI	viii
ABSTRAK	xi
BAB 1 PENDAHULUAN	1-17
A. Latar Belakang	1
B. Fokus Penelitian dan Deskripsi Fokus	7
1. Fokus Penelitian	7
2. Deskripsi Fokus	7
C. Rumusan Masalah	8
D. Kajian Pustaka	9
E. Tujuan dan Kegunaan Penelitian	16
1. Tujuan Penelitian	16
2. Kegunaan Penelitian	17
BAB II TINJAUAN TEORETIS	18-47
A. Strategi Komunikasi Kelompok dalam Upaya Pelestarian Lingkungan	18
1. Konsep Strategi Komunikasi	18
2. Langkah-langkah strategi komunikasi	21
B. Problematika Komunikasi	23
1. Konsep Problematika Komunikasi	24
2. Komponen Problematika Komunikasi	24
3. Faktor Problematika Komunikasi	24
C. Tindakan Komunikasi	25
D. Verifikasi Kelompok	26
1. Kelompok primer dan sekunder	26
2. Kelompok keanggotaan dan kelompok rujukan	26

3. Kelompok Deskriptif dan Kelompok Perspektif	27
E. Komunikasi Kelompok	27
1. Komunikasi Formal	28
2. Komunikasi Informal	29
F. Pelestarian Lingkungan	30
1. Konsep Pelestarian Lingkungan	30
2. Fungsi Lingkungan	31
3. Pencemaran Lingkungan	34
4. Bahaya Lingkungan Tercemar	35
5. Upaya Melestarikan Lingkungan	36
G. Teori Tentang Komunikasi dan Pelestarian Lingkungan	39
1. Complexity Of Environmental Issues	41
2. Comprehension Gap	41
3. Personal Impacts	41
4. Risk Element	42
5. Large-Scale Interventions	42
H. Pandangan Islam Tentang Pelestarian Lingkungan	42
I. Kerangka Konseptual	44
BAB III METODOLOGI PENELITIAN	47-56
A. Jenis dan Lokasi Penelitian	46
1. Jenis Penelitian	46
2. Lokasi Penelitian	47
B. Pendekatan Penelitian	48
C. Sumber Data	48
1. Data Primer	48
2. Data Sekunder	49
D. Metode Pengumpulan Data	49
1. Observasi	51
2. Wawancara	52
3. Dokumentasi	54
E. Instrumen Penelitian	54

F. Teknik Pengolahan dan Analisa Data	55
1. Reduksi Data	55
2. Penyajian Data	56
3. Penarikan Kesimpulan	56
G. Pengujian Keabsahan Data	55

**BAB IV STRATEGI KOMUNIKASI KELOMPOK RAMPPALA
SULAWESI SELATAN DALAM UPAYA PELESTARIAN LINGKUNGAN 56-102**

A. Gambaran Umum Lokasi Penelitian	56
B. Deskripsi Kelompok RAMPPALA Sulawawesi Selatan	58
C. Profil Infroman	61
D. Temuan Hasil Penelitian	63
1. Strategi Komunikasi Kelompok RAMPPALA Sulawesi Selatan dalam Upaya Pelestarian Lingkungan	64
2. Problematika Komunikasi Kelompok RAMPPALA Sulawesi Selatan dalam Upaya Pelestarian Lingkungan	82
3. Tindakan Upaya Kelompok RAMPPALA Sulawesi Selatan dalam Upaya Pelestarian Lingkungan	87

BAB V PENUTUP 102-104

A. Kesimpulan	102
B. Implikasi Penelitian	103
C. Saran	104
1. Bagi Kelompok	104
2. Bagi Peneliti Selanjutnya	104

DAFTAR PUSTAKA 105

PEDOMAN WAWANCARA 108

KETERANGAN WAWANCARA 110

PEDOMAN OBSERVASI 104

LAMPIRAN 105

ABSTRACT

Name : **Fachrul Reza**
ID Number : **80800219002**
Title : **THE RAMPPALA GROUP OF SOUTH SULAWESI
COMMUNICATION STRATEGY IN
ENVIRONMENT CONSERVATION**

Natural disasters such as floods, landslides, and forest fires were becoming more frequent in South Sulawesi. The purpose of this study was to ascertain the South Sulawesi RAMPPALA group's communication strategy, communication problems, and communication actions to preserve the environment.

This was a qualitative study. This research strategy was focused on communication science and sociology. The data sources were classified as primary and secondary. The research was conducted at RAMPPALA South Sulawesi's secretariat, which was located in BTN. Tamarunang Indah block F No. 8 kel. Panggentungan district, Gowa. The techniques used to collect data were in-depth interviews, observation, and documentation. Three stages of data processing and analysis were used, namely data reduction, data presentation, and conclusion drawing.

There was a type of group communication that took place during a work meeting, according to the findings of the study conducted by the researcher. As part of an environmental education program, face-to-face interaction was commonplace. Media communication was frequently used by groups to disseminate information to the public through social media. Members of the general public were invited to participate in the group's efforts to persuade the public. Using environmental communication techniques, environmental conservation issues could be brought up in casual conversation. The study found that the group's poor command of the language was the root of their internal and semantic issues. In the context of the outside world, In their study, researchers concluded that loudspeaker interference caused physical problems. As a result of this research, the researcher concluded that cultural diversity should have been acknowledged and the Indonesian language should have been used as a means of communication for both semantic and physical communication issues. AKSARA activities and methods of persuasion in environmental education activities were found to be used as a form of communication action, according to the researcher.

Researchers concluded that the South Sulawesi RAMPALA group's involvement in disaster management and the physical development of the environment following disaster damage was extremely beneficial to the government and other environmental conservation groups.

Keywords: *Communication Strategy and Environmental Preservation*

ABSTRAK

Nama : Fachrul Reza
NIM : 80800219002
Judul : STRATEGI KOMUNIKASI KELOMPOK
RAMPPALA SULAWESI SELATAN DALAM UPAYA
PELESTARIAN LINGKUNGAN

Pokok masalah penelitian ini adalah bagaimana pola komunikasi kelompok RAMPPALA Sulawesi Selatan dalam upaya pelestarian lingkungan? Pokok masalah tersebut selanjutnya di-*breakdown* ke dalam beberapa submasalah atau pertanyaan penelitian, yaitu: 1) bagaimana strategi komunikasi kelompok RAMPPALA Sulawesi Selatan dalam upaya pelestarian lingkungan? 2) bagaimana problematika komunikasi kelompok RAMPPALA Sulawesi Selatan dalam upaya pelestarian lingkungan? 3) bagaimana tindakan komunikasi kelompok RAMPPALA Sulawesi Selatan dalam upaya pelestarian lingkungan?

Jenis penelitian ini tergolong kualitatif dengan pendekatan multidisipliner. Sumber data penelitian ini adalah perintis kelompok, dewan demisioner kelompok, ketua umum kelompok, sekretaris kelompok, anggota kelompok, dan masyarakat yang terlibat dalam kegiatan kelompok. Selanjutnya, metode pengumpulan data yang digunakan adalah wawancara mendalam, observasi, dan dokumentasi. Teknik pengolahan dan analisis data dilakukan dengan reduksi data, penyajian data, dan penarikan kesimpulan.

Hasil penelitian ini menunjukkan bahwa terdapat bentuk komunikasi kelompok yang bersifat komunikasi formal, komunikasi informal, komunikasi bermedia, komunikasi persuasif, komunikasi lingkungan yang dilakukan pihak kelompok RAMPPALA Sulawesi Selatan dalam upaya pelestarian lingkungan. Problematika yang sering dialami kelompok adalah problematika internal, problematika semantik, problematika eksternal, dan problematika fisik disebabkan karena rendahnya kepedulian masyarakat dalam melestarikan lingkungan. Guna mengatasi problematika komunikasi yang dialami kelompok peneliti menyarankan beberapa upaya dalam menanamkan dan membangkitkan kepedulian masyarakat terhadap kelestarian lingkungan yaitu memahami adanya perbedaan budaya dan menggunakan bahasa Indonesia serta melakukan pengecekan berkala pada alat pengeras suara yang akan dipakai. Tindakan komunikasi kelompok berupa strategi komunikasi *Redundancy (Repetition)* dan Metode komunikasi *persuasif* dalam kegiatan penyuluhan lingkungan.

Implikasi dalam penelitian ini adalah keterlibatan kelompok RAMPALA Sulawesi Selatan dalam kegiatan penanggulangan bencana dan pengembangan fisik lingkungan setelah kerusakan akibat bencana sangat membantu pemerintah dan berbagai pihak dalam pelestarian lingkungan.

Kata Kunci: Strategi komunikasi dan Pelestarian Lingkungan

BAB 1

PENDAHULUAN

A. Latar Belakang Masalah

Bencana alam seperti banjir, tanah longsor, hingga kebakaran hutan di Sulawesi Selatan ini semakin mengkhawatirkan. Dalam rumpun waktu 3 tahun antara tahun 2017-2020, 75 Hektare hutan lahan di area Gunung Bawakaraeng terbakar, pembabakan hutan untuk alih fungsi lahan pertambangan di Maros dan Pangkep, banjir di Gowa diakibatkan luapan sungai Je'neberang, eksploitasi perbukitan karst di Maros, dan abrasi di pantai Galesong diakibatkan penambangan pasir.¹ Kondisi tersebut secara langsung telah mengancam manusia. Kerusakan lingkungan hidup dapat diartikan sebagai proses deteriorasi atau penurunan mutu (kemunduran) lingkungan. Deteriorasi lingkungan ini ditandai dengan hilangnya sumber daya tanah, air, udara, punahnya flora dan fauna liar, dan kerusakan ekosistem. Kerusakan lingkungan hidup memberikan dampak langsung bagi kehidupan manusia. Pada tahun 2004, *Hingh Level Panel, Challenges and Change PBB*, memasukkan degradasi lingkungan sebagai salah satu dari sepuluh ancaman manusia. *World Risk Report* yang dirilis *German Alliance For Development Work (Alliance)*, *United Nations University Intitute For Environment and Human Security (UNU-EHS)* dan *The Nature Conservancy (TNC)* pada 2012 pun menyebutkan bahwa kerusakan lingkungan menjadi menjadi salah satu faktor penting yang menentukan tinggi rendahnya risiko bencana di suatu kawasan.²

Melestarikan lingkungan sangat menentukan kehidupan manusia dan makhluk hidup lainnya, namun sebaliknya manusia juga dapat menentukan keadaan lingkungannya. Apakah lingkungan nanti dan sekarang selalu berada

¹Wahana Lingkungan Hidup Indonesia, "Catatan akhir tahun WALHI SUL-SEL", walhi.or.id (selasa 01 Juni 2021)

²Dinas lingkungan hidup, "kerusakan lingkungan hidup dan penyebabnya", dlh.luwuutarakab.go.id, (jum'at 05 Februari 2020)

pada kondisinya untuk menunjang kehidupannya? Jawabannya atas pertanyaan ini ada pada sikap manusia dalam melestarikan lingkungan hidup tersebut.

Masalah lingkungan hidup sangat penting bagi kehidupan manusia yang saling berinteraksi antara satu dengan yang lain. Dalam interaksi itu manusia selalu berusaha menguasai lingkungannya dengan daya dan upaya yang mereka miliki. Sejalan dengan itu, Indonesia dewasa ini sedang giat-giatnya melaksanakan pembangunan disegala bidang yang berarti turut serta dalam pembangunan lingkungan. Pembangunan lingkungan yang dimaksud adalah akibat dari adanya ketimpangan atau kondisi tidak seimbang di dalam lingkungan manusia dengan kondisi demikian maka menimbulkan kondisi yang selalu tidak stabil sehingga terjadi pergeseran kearah perubahan. Perubahan ini terjadi akibat pola tindak manusia itu sendiri yang selalu kurang peduli dan ceroboh terhadap lingkungannya.

Untuk melestarikan lingkungan hidup banyak terdapat permasalahan, karena lingkungan merupakan tempat berdiamnya individu-individu termasuk di dalamnya tumbuhan dan hewan. Untuk mengatasi adanya permasalahan ini dibutuhkan daya, sikap, kesadaran dan dukungan sepenuhnya dari segenap masyarakat untuk dihayati dan dilaksanakan agar lingkungan hidup semakin meningkat melalui pembangunan yang lebih maju.

Pancasila sebagai dasar falsafah negara merupakan kesatuan yang bulat dan utuh yang memberikan keyakinan kepada rakyat dan bangsa Indonesia bahwa kebahagiaan hidup akan tercapai jika didasarkan atas keselarasan, keserasian, dan keseimbangan baik dalam hubungan manusia dengan Tuhan Yang Maha Esa maupun manusia dengan alam dan manusia sebagai pribadi dalam rangka mencapai kemajuan lahir dalam kebahagiaan bathin. Karena antara manusia, masyarakat dan lingkungan hidup terhadap hubungan timbal balik yang harus selalu dibina dan dikembangkan agar dapat tetap dalam keselarasan, keserasian, dan keseimbangan yang dinamis.

Perlindungan dan pengelolaan lingkungan hidup adalah upaya sistematis dan terpadu yang dilakukan untuk melestarikan fungsi lingkungan hidup dan mencegah terjadinya pencemaran dan pengrusakan lingkungan hidup yang

meliputi perencanaan, pemanfaatan, pengendalian, pemeliharaan, pengawasan, dan penegakan hukum (Pasal 1 (2) UU No. 32 Tahun 2009) tentang perlindungan dan pengelolaan Lingkungan Hidup (UUPPLH).

Pelestarian dan pengelolaan lingkungan hidup merupakan tugas dan wewenang pemerintah dan masyarakat itu sendiri sebagai penghuni dalam suatu daerah. Termasuk di tingkat desa, pengelolaan dan pelestarian lingkungan hidup merupakan tugas pemerintahan desa bersama masyarakatnya. Karena setiap orang berhak untuk mendapat hak yang sama lingkungan hidup yang baik dan sehat sebagian bagian dari hak asasi manusia (Pasal 65 (1) UU No. 32 Tahun 2009).

Tetapi dalam kenyataan pelestarian dan pengelolaan lingkungan hidup jauh dari kata efektif. Di setiap daerah masih terjadi yang namanya pencemaran dan perusakan lingkungan hidup. Contoh pencemaran lingkungan hidup melalui kegiatan manusia itu sendiri dengan membuang sampah sembarangan. Partisipasi masyarakat atau peran serta masyarakat dan pemerintah dalam hal menanggulangi pencemaran dan perusakan lingkungan sangat diperlukan. Termasuk desa yang dibutuhkan kinerja atau peran pemerintahan desa untuk menumbuhkan peran serta atau partisipasi masyarakat dalam melestarikan lingkungan hidup di desa tempat tinggal mereka. Karena masyarakat juga memiliki hak untuk berperan serta dalam rangka perlindungan dan pengelolaan lingkungan hidup sesuai dengan peraturan perundang-undangan (Pasal 65 (4) UU No. 32 Tahun 2009).

Peran masyarakat dalam pelestarian dan pengelolaan fungsi lingkungan hidup dapat berupa :

- a. Pengawasan sosial
- b. Pemberian saran, pendapat, usul, keberatan
- c. Pengaduan
- d. Penyampaian informasi dan laporan

Sementara itu di daerah Sulawesi Selatan dalam pengelolaan dan pelestarian lingkungan hidup masih sangat minim. Karena masyarakat ini masih

bertindak sembarangan dalam merawat lingkungan tempat tinggalnya. Contohnya, mereka masih melakukan tindakan membuang sampah dengan sembarangan. Itu artinya, masyarakat sekitar belum mengerti akan fungsi dari lingkungan hidup sekitar mereka. Untuk itulah, kinerja dari pemerintah sangat diperlukan dalam hal menciptakan peran serta kesadaran masyarakat akan pentingnya lingkungan hidup mereka dengan cara melakukan penyuluhan lingkungan hidup kepada masyarakat. Contohnya, membuang sampah pada tempatnya.

Manusia yang tinggal di wilayah Sulawesi Selatan umumnya lebih memiliki ketertarikan dengan gaya hidup yang kurang peduli terhadap lingkungan hidup. Saat ini permasalahan lingkungan banyak sekali terjadi terutama di kota besar, salah satunya adalah Kota Makassar (Sulawesi Selatan). Permasalahan timbul seiring dengan bertambahnya jumlah penduduk Kota Makassar yang kini mencapai 1.508.154 jiwa penduduk.³ Banyaknya jumlah penduduk tidak menjamin akan adanya pelestarian lingkungan yang dilakukan oleh seluruh masyarakat. Kerusakan lingkungan yang disebabkan oleh masyarakat ini justru lebih besar dibanding kerusakan akibat bencana alam karena kurangnya kesadaran masyarakat untuk menjaga dan merawat kelestarian lingkungan sekitar. Padahal sudah sangat jelas, bahwa Undang-Undang Nomor 32 Tahun 2009 tentang Perlindungan dan Pengelolaan Lingkungan (PPLH) lingkungan hidup adalah kesatuan ruang dengan semua benda, daya, keadaan dan makhluk hidup, termasuk manusia dan perilakunya, yang memengaruhi alam itu sendiri, kelangsungan perikehidupan dan kesejahteraan manusia serta makhluk hidup lain. Dari sisi hukum, pencemaran lingkungan ini dijerat Pasal 104 Undang-Undang Nomor 32 Tahun 2009 tentang Perlindungan dan Pengelolaan Lingkungan Hidup dengan ancaman hukuman maksimal 3 tahun penjara atau denda maksimal Rp 3 miliar. Mengingat kerusakan lingkungan bisa terjadi terus menerus dan cenderung meningkat. Kerusakan ini umumnya disebabkan oleh aktifitas masyarakat yang tidak ramah lingkungan seperti pengrusakan hutan dan alih fungsi hutan, pertambangan, pencemaran udara, air, dan tanah.

³BPS Sulawesi Selatan. *Jumlah Penduduk*, <http://sulsel.bps.go.id/>. (01 Juni 2021).

Masih terdapat segelintir orang yang peduli terhadap lingkungan dan pengelolaannya. Salah satunya adalah kelompok yang menyebut dirinya pecinta alam yang berarti orang yang cinta terhadap kelestarian lingkungan hidup. Salah satu kelompok pecinta alam yaitu RAMP Pemerhati Alam dan Lingkungan Sulawesi Selatan yang mengupayakan pelestarian lingkungan hidup dan konservasi alam melalui kegiatan-kegiatan pelestarian lingkungan. Dalam upaya pelestarian lingkungan hidup dibutuhkan komunikasi yang tepat dalam memotivasi setiap individu untuk tetap melestarikan lingkungan.

Organisasi pecinta alam di Indonesia mulai dikenal pada 18 Oktober 1953 dengan nama perkumpulan “Perkoempoelan Pentjinta Alam (PPA)” yang didirikan oleh Awibowo namun sebenarnya orang-orang pecinta alam itu sudah ada sebelum Indonesia merdeka. Tahun 1912 di Nusantara sudah ada yang namanya “*De Netherlandsh Indische Vereeninging Tot Natuur Reseherming*” dan pada tahun 1937 terbentuklah “*Bescherming Afdeling Van’t Land Plantetuin*”.⁴

Awibowo yang merupakan pendiri utama dari perkumpulan pecinta alam pertama di Indonesia mengatakan “Selesai revolusi kami ingin mengisi kemerdekaan dengan kecintaan terhadap negeri ini. Itu kami wujudkan dengan mencintai alam”⁵. Seiring berjalannya waktu organisasi pecinta alam mulai berkembang pesat, mahasiswa maupun remaja yang merupakan pecinta alam mulai mencetuskan perkumpulan-perkumpulan pecinta alam. Salah satunya yaitu Soe Hok Gie yang mencetuskan ide pembentukan suatu organisasi menjadi wadah untuk mengkoordinir kelompok-kelompok yang gemar bertualang di alam bebas.⁶

Kelompok RAMPPALA Sulawesi Selatan ini merupakan singkatan dari “Ramp Pemerhati Alam dan Lingkungan Sulawesi Selatan” yang mulai dirintis pada 21 November 2014 yang disahkan pada tanggal 17-18 Januari 2015 di Pakkatto, Bili’-Bili’, Gowa. kelompok yang dirintis oleh beberapa pemuda memiliki tujuan untuk menumbuhkan, memupuk, membina, dan mengembangkan

⁴Sejarah perkembangan pecinta alam Indonesia, Alidesta Adventure, alidesta.wordest.com. (01 juni 2021).

⁵Ramppala. Materi Sejarah pecinta alam: buku saku untuk memahami sejarah pecinta alam (Gowa: Ramppala, 2020).

⁶Sejarah perkembangan pecinta alam di Indonesia, alidesta.wordest.com (01 juni 2021).

kecintaan terhadap alam beserta segenap isinya sebagai pernyataan rasa cinta terhadap alam beserta segenap isinya sebagai pernyataan rasa cinta terhadap Tuhan sebagai pencipta serta mengembangkan dan membina pribadi yang luhur, ketahanan jasmani dan rohani, serta ilmu pengetahuan demi kemanusiaan.

Kelompok ini merupakan lembaga yang menghimpun pemuda pemudi pencinta dan pemerhati alam di daerah Sulawesi Selatan yang memiliki tujuan yang sama. Kelompok RAMPPALA Sulawesi Selatan menyadari bahwa kurangnya kesadaran pemuda pemudi Sulawesi Selatan akan lingkungan, banyak dari mereka yang mengaku mencintai alam namun mereka sendiri yang merusaknya. Banyak dari mereka yang dengan sengaja merusak alam untuk kepentingan sendiri. Pencemaran lingkungan tersebut tidak dapat dihindari, yang dapat dilakukan adalah mengurangi pencemaran, mengendalikan pencemaran, dan meningkatkan kesadaran dan kepedulian masyarakat terhadap lingkungannya agar tidak mencemari lingkungan.

Kelompok RAMPPALA Sulawesi Selatan yang menghimpun pemuda pemudi pencinta alam ini berusaha untuk meningkatkan kesadaran masyarakat tentang betapa pentingnya menjaga kelestarian lingkungan hidup demi kelangsungan hidup kedepannya. Permasalahan lingkungan hidup tidak bisa diselesaikan dengan penyelamatan dan tanggap terhadap bencana saja. Perlu kesadaran kolektif untuk secara bersama-sama menjaga lingkungan hidup. Dengan demikian, diperlukan upaya yang lebih serius dalam membangun dan meningkatkan kepedulian manusia terhadap lingkungan hidup agar tidak terus terjadi kerusakan dan penurunan kualitas lingkungan. Itulah pentingnya komunikasi lingkungan guna mengomunikasikan kesadaran dan kepedulian masyarakat terhadap lingkungan hidup. Perlu komunikasi lingkungan sebagai upaya mengomunikasikan kelestarian lingkungan hidup melalui strategi komunikasi kelompok pencinta lingkungan hidup yang dapat membangun kesadaran dan kepedulian masyarakat terhadap lingkungan hidup.

Komunikasi lingkungan untuk menyampaikan maksud hingga terjadi penerimaan dari seseorang atau sekelompok orang kepada orang lain baik pribadi, kelompok, publik atau secara massal berkaitan dengan situasi dan kondisi

lingkungan, baik lingkungan fisik maupun sosial. Selain itu juga diperlukan strategi komunikasi kelompok yang baik, kemampuan berkomunikasi dalam suatu kelompok menunjukkan adanya komunikasi yang efektif dalam kelompok. Komunikasi dalam kelompok dapat dilakukan secara horizontal dan vertikal. Dengan daya ingat yang tinggi, manusia mampu menyimpan pengalaman sendiri maupun yang diperoleh dari orang lain. Selain itu juga dibutuhkan komunikasi antar pimpinan dan anggota. Dengan begitu tujuan yang diharapkan dari penelitian ini adalah mendeskripsikan strategi komunikasi yang diterapkan kelompok pecinta alam RAMPPALA Sulawesi Selatan dalam upaya pelestarian lingkungan serta memberikan saran dan ide baru untuk kelompok RAMPPALA Sulawesi Selatan.

B. Fokus Penelitian dan Deskripsi Fokus

1. Fokus Penelitian

Penelitian ini difokuskan pada strategi komunikasi yang dilakukan kelompok RAMPPALA Sulawesi Selatan untuk meningkatkan kepedulian masyarakat terhadap pelestarian lingkungan. Upaya pelestarian lingkungan ini merupakan suatu bentuk kesadaran akan pentingnya menjaga lingkungan sekitar dari beberapa orang yang tergabung dalam satu kelompok. Kelompok RAMPPALA Sulawesi Selatan ini menyadari betapa kurang dan tidak pedulinya masyarakat saat ini akan kelestarian lingkungan di sekitarnya.

Untuk menghindari pembahasan secara universal dan keluar dari pokok masalah yang ada, maka peneliti perlu memberikan batasan masalah. Oleh karena itu penelitian ini akan difokuskan pada “Strategi Komunikasi kelompok RAMPPALA Sulawesi Selatan dalam upaya pelestarian lingkungan”.

2. Deskripsi Fokus

a. Strategi Komunikasi

Strategi komunikasi yang di dalamnya terdapat perencanaan komunikasi (*communication planning*) dan manajemen (*communication management*) untuk mencapai suatu tujuan tertentu. Untuk mencapai tujuan tersebut strategi

komunikasi harus dapat menunjukkan bagaimana oprasionalnya secara taktis harus dilakukan harus dapat menunjukkan bagaimana operasionalnya secara taktis harus dilakukan, dalam arti kata bahwa pendekatan (*approach*) bisa berbeda sewaktu-waktu tergantung dari situasi dan kondisi. Untuk membuat strategi komunikasi yang efektif, tentunya harus memperhatikan cara berkomunikasi dengan baik dan melakukan beberapa hal yang dapat menciptakan komunikasi secara efektif.

b. Komunikasi Kelompok

Secara teori komunikasi kelompok merupakan sebuah kegiatan atau interaksi yang dilakukan beberapa orang di dalam sebuah perkumpulan seperti pertemuan, diskusi, rapat atau berkumpul di suatu tempat dengan jumlahnya yang relatif kecil.

c. Komunikasi Lingkungan

Manusia dan lingkungan, baik lingkungan alam maupun lingkungan sosial budaya, merupakan sebuah sistem yang saling terkait satu sama lain. Setiap manusia harus memiliki pengetahuan tentang lingkungan tempatnya berada, memiliki kekuatan untuk memberdayakan lingkungan di sekitarnya, dan mampu mengubah, bahkan tak jarang merusak lingkungan. Komunikasi lingkungan untuk menyampaikan maksud hingga terjadi penerimaan dari seseorang atau sekelompok orang kepada orang lain baik pribadi, kelompok, publik atau secara massal berkaitan dengan situasi dan kondisi lingkungan, baik lingkungan fisik maupun sosial.

C. Rumusan Masalah

Uraian latar belakang permasalahan di atas, penulis mengemukakan rumusan permasalahan, yakni: Bagaimana pola komunikasi kelompok RAMPPALA Sulawesi Selatan dalam upaya pelestarian lingkungan. Dari pokok permasalahan tersebut, penulis mengangkat sub permasalahan, yakni:

1. Bagaimana strategi komunikasi kelompok RAMPPALA Sulawesi Selatan dalam upaya pelestarian lingkungan?

2. Bagaimana problematika komunikasi kelompok RAMPPALA Sulawesi Selatan dalam upaya pelestarian lingkungan?
3. Bagaimana tindakan komunikasi kelompok RAMPPALA Sulawesi Selatan dalam upaya pelestarian lingkungan?

D. Kajian Pustaka

Beberapa penelusuran baik itu melakukan tinjauan pustaka ke perpustakaan serta melalui media internet, peneliti menemukan beberapa penelitian yang relevan dengan penelitian ini, yaitu:

1. Pola Komunikasi Kelompok pada Komunitas Scooter “Vespa” dalam Menjalin Hubungan Solidaritas (Studi Deskriptif Kualitatif pada Komunitas Ikatan Scooter Wonogiri di Wonogiri). Nama Peneliti Suryo Heriawan, Tahun 2016. Fokus peneliti adalah pola komunikasi yang digunakan dalam ikatan scooter Wonogiri. Penelitian yang digunakan adalah deskriptif kualitatif yang bertujuan untuk membuat deskriptif, gambaran atau lukisan secara sistematis, faktual, akurat mengenai fakta-fakta sifat-sifat serta hubungan antar fenomena yang diselidiki. Hasil penelitian ini, menunjukkan bahwa pola komunikasi yang sering digunakan oleh Ikatan Scooter Wonogiri (ISWI) adalah pola komunikasi diadik, yaitu pendekatan personal masing-masing anggotanya. Dengan demikian, diperlukan upaya yang lebih serius dalam membangun dan meningkatkan kepedulian manusia terhadap lingkungan hidup agar tidak terus terjadi kerusakan dan penurunan kualitas lingkungan. Penelitian ini berbeda pokok permasalahan dengan penelitian calon peneliti dan calon peneliti mampu mengidentifikasi kemungkinan signifikansi dan kontribusi akademik dari penelitiannya pada konteks waktu dan tempat.
2. Komunikasi Lingkungan Sebagai Upaya Pencegahan Kerusakan Lingkungan Kawasan Wisata (Studi Deskripsi Pada Pemerintah Kabupaten Pesisir Selatan di Kawasan Wisata Mandeh). Nama peneliti Aulia M. Tan, tahun 2019. Fokus peneliti adalah permasalahan lingkungan yang terjadi saat ini sudah merusak alam di Kawasan Wisata Mandeh.

Metode penelitian yang digunakan adalah deskriptif kualitatif yang bertujuan untuk membuat deskripsi, gambaran, atau lukisan secara sistematis, faktual, akurat mengenai fakta-fakta, sifat-sifat serta hubungan antar fenomena yang diselidiki. Hasil penelitian ini, beberapa kegiatan komunikasi lingkungan yang dilakukan oleh DLH berdasarkan perencanaan yang diterapkan adalah sosialisasi yang dilakukan dengan teknik maraton, FGD dengan pihak akademis dan penggiat lingkungan dari universitas, pembinaan pada masyarakat, pelatihan dan pembentukan komunitas lingkungan. Penelitian ini berbeda objek dan penelitian calon peneliti berbeda pada pokok masalah yang akan diteliti dan dibahas.

3. Studi Retrospektif (Pemberdayaan Masyarakat dalam Konservasi Lingkungan oleh MAPALSA IAIN Sunan Ampel Surabaya) Studi Kasus di Desa Ranupani Kecamatan Senduro Kabupaten Lumajang. Nama Peneliti Mas Akhmad Mudlofar, tahun 2013. Fokus Peneliti adalah Pemberdayaan Masyarakat dalam Konservasi Lingkungan. Metode penelitian adalah kualitatif, yaitu yang lebih menekankan kepada analisisnya pada proses penyimpulan induktif. Padahal sudah sangat jelas, bahwa Undang-Undang Nomor 32 Tahun 2009 tentang Perlindungan dan Pengelolaan Lingkungan (PPLH) lingkungan hidup adalah kesatuan ruang dengan semua benda, daya, keadaan dan makhluk hidup, termasuk manusia dan perilakunya, yang memengaruhi alam itu sendiri, kelangsungan perikehidupan dan kesejahteraan manusia serta makhluk hidup lain. Dari sisi hukum, pencemaran lingkungan ini dijerat Pasal 104 Undang-Undang Nomor 32 Tahun 2009 tentang Perlindungan dan Pengelolaan Lingkungan Hidup dengan ancaman hukuman maksimal 3 tahun penjara atau denda maksimal Rp 3 miliar. Dengan menggunakan teknik observasi, wawancara, dokumentasi dan menggali sebanyak-banyaknya data dari masyarakat Desa Ranupani, informasi yang terkait dalam melakukan pemberdayaan. Hasil Penelitian bahwa pemberdayaan masyarakat dalam konservasi lingkungan di Desa Ranupani telah mampu untuk menjaga kelestarian lingkungan dan kelestarian alam yang ada yang

untuk kehidupan sehari-hari dan meningkatkan kesejahteraan hidup serta kemandirian di dalam masyarakat. Akan tetapi ada berjalannya waktu, peneliti menemukan hambatan yang harus segera ditangani yang sifatnya mendesak oleh swadaya masyarakat desa setempat. Ada beberapa faktor pendukung dan faktor penghambat dalam pemberdayaan masyarakat dalam konservasi lingkungan di Desa Ranupani Kecamatan Senduro Kabupaten Lumajang, 1) Faktor pendukung: tanggapan masyarakat yang baik dalam hal ini diperlihatkan oleh warga yang ada dan adanya sifat kekeluargaan. 2) faktor penghambat: Kurangnya mengetahui tentang konservasi lingkungan yang dilakukan keseharian.⁷

4. Pemahaman Tentang Lingkungan Hidup dan Kaitannya Dengan Kepedulian Mahasiswa Seni Rupa Terhadap Lingkungan. Nama peneliti Cholilawati, tahun 2014. Fokus Penelitian Kepedulian Mahasiswa Seni Rupa terhadap Lingkungan. Metode penelitian yang digunakan adalah metode deskriptif dengan teknik pengumpulan data berupa wawancara, tes dan kuesioner. Hasil Penelitian adalah Temuan penelitian menunjukkan bahwa kesadaran mahasiswa terhadap lingkungan dinilai baik. Padahal sudah sangat jelas, bahwa Undang-Undang Nomor 32 Tahun 2009 tentang Perlindungan dan Pengelolaan Lingkungan (PPLH) lingkungan hidup adalah kesatuan ruang dengan semua benda, daya, keadaan dan makhluk hidup, termasuk manusia dan perilakunya, yang memengaruhi alam itu sendiri, kelangsungan perikehidupan dan kesejahteraan manusia serta makhluk hidup lain. Dari sisi hukum, pencemaran lingkungan ini dijerat Pasal 104 Undang-Undang Nomor 32 Tahun 2009 tentang Perlindungan dan Pengelolaan Lingkungan Hidup dengan ancaman hukuman maksimal 3 tahun penjara atau denda maksimal Rp 3 miliar. Hal ini dapat dilihat pada nilai tertinggi 23 dari 8 pertanyaan atau 76,67% tentang upaya pelestarian satwa liar. Siswa tidak hanya memahami ide-ide dalam kalimat

⁷ Mas Akhmad Mudlofar. *Studi Retrospektif Pemberdayaan Masyarakat dalam Konservasi Lingkungan oleh MAPALSA IAIN Sunan Ampel Surabaya (Studi Kasus di Desa Ranupani Kecamatan Senduro Kabupaten Lumajang)*. Skripsi. Surabaya: Fakultas Dakwah, Universitas IAIN Sunan Ampel Surabaya, 2013.

tetapi juga menunjukkan sikap kesadaran mereka terhadap aspek biosfir dalam alam dan manusia dengan mendapatkan nilai tertinggi dari 132, angka 1 dan 15 dalam sikap mereka menunjukkan bahwa mahasiswa memiliki pemahaman yang lebih baik. Pola penanganan pemerintah daerah yang masih seperti sekarang dan kesadaran masyarakat yang masih rendah, diperkirakan tidak akan ada kemajuan dalam membangun kesadaran masyarakat dan industri terhadap kelestarian lingkungan hidup. Siswa tidak hanya memahami pertanyaan tetapi juga memiliki kesadaran terhadap lingkungan⁸. Pokok masalah yang akan diteliti mempunyai relevansi (sesuai atau tidak sesuai) dengan sejumlah teori yang telah ada.

5. Strategi Komunikasi Organisasi dalam Membangun Semangat Kerja Tenaga Pengajar (Studi pada Lembaga Bimbingan Belajar PT. Gadjahmada Indonesia). Nama peneliti Juansha Yudystira, tahun 2013. Fokus penelitian adalah Lembaga Bimbingan Belajar PT Gadjahmada Indonesia atau yang lebih dikenal dengan nama LBB Gadjahmada adalah lembaga pendidikan non formal yang bergerak pada bimbingan belajar (Berdasarkan akta notaris nomor 1 pada notaris Dedy Ardiansyah Syam SH, M.Kn) dengan TDP nomor 202318010267, SITU nomor 503/0384/IG-B/12/KPAP, SIUP nomor 503/0351/SIUPK-B/12/KPAP tanggal 3 Agustus 2009. Lembaga Bimbingan Belajar PT Gadjahmada Indonesia didirikan di Makassar pada tanggal 1 Juni 1998 dengan izin Direktorat Pendidikan Nasional nomor 102/PLSM/BBVII/98 dan diperbaharui dengan izin Direktorat Pendidikan Nasional Kota Makassar nomor 421.9/3134/DP/VII/2009. Nama Lembaga Bimbingan Belajar PT. Gadjahmada Indonesia dipilih sebagai bagian dari strategi marketing global untuk membawa Lembaga Bimbingan Belajar Gadjahmada Indonesia mengembangkan cabang- cabangnya diseluruh Indonesia. Lembaga bimbingan belajar ini didirikan oleh Ir. Muh. Yusuf Ismail. Di

⁸ Cholilawati, *Pemahaman Tentang Lingkungan Hidup Kaitannya Dengan Kepedulian Mahasiswa Seni Rupa Terhadap Lingkungan*. Universitas Negeri Jakarta. *Jurnal Kesejahteraan Keluarga dan Pendidikan*, No.1 Vo. 2, April 2014.

awal berdirinya, bimbingan belajar ini berkantor di jalan Urip Sumoharjo, Makassar. Hasil penelitian adalah Sebagai bimbingan belajar yang siap bersaing di pasaran, Lembaga Bimbingan Belajar PT Gadjahmada Indonesia mengembangkan suatu sistem belajar dengan menggunakan metode PURE (Practical, Unique, and Reasonable). Metode ini menekankan suatu penyelesaian soal dengan cara yang unik, praktis, rasional (reasonable) dan cepat sehingga membuat proses belajar mengajar menjadi lebih menarik dan lebih menyenangkan. Pada tahun 2001, Lembaga Bimbingan Belajar PT Gadjahmada Indonesia membuka 3 cabang baru, yaitu di kabupaten Majene, di kota Gorontalo dan di kota Samarinda. Pada tahun 2007, Lembaga Bimbingan Belajar PT Gadjahmada Indonesia kembali membuka 2 cabang baru, yaitu Cabang Mappaodang Makassar dan Cabang Abdullah Daeng Sirua Makassar. Masih ditahun yang sama, Lembaga Bimbingan Belajar PT Gadjahmada Indonesia membuat gebrakan baru yaitu pembahasan soal SPMB tahun 2007 live di Fajar TV satu jam setelah proses SPMB dilaksanakan yang belum pernah diadakan oleh bimbingan lain. Kemudian pada tahun berikutnya sampai tahun ini, selain rutin melakukan pembahasan soal SPMB/ SNMPTN live di TV satu jam setelah proses ujian juga rutin melakukan pembahasan soal UN live di TV satu jam setelah proses UN berlangsung. Mengingat semakin tingginya minat masyarakat (siswa-siswi) untuk bimbingan pada suatu bimbingan belajar, maka pada perayaan ulang tahun satu dasawarsa Lembaga Bimbingan Belajar PT Gadjahmada Indonesia di 3 Ibid., h. 5. 36 Liquid Café Clarion Hotel Makassar, tepatnya pada tanggal 1 juni 2008, Lembaga Bimbingan Belajar PT Gadjahmada Indonesia kembali meresmikan berdirinya 2 cabang baru yaitu cabang Daya Makassar dan cabang Soppeng. Selanjutnya pada tahun 2009 Lembaga Bimbingan Belajar PT Gadjahmada Indonesia membuka 3 (tiga) cabang baru lagi yaitu cabang Hartako Makassar, Kakatua Makassar, dan cabang pangkep.

Berikut ini tabel kajian pustaka 1.1

No	Nama, Judul, Tahun	Persamaan	Perbedaan	
			Terdahulu	Sekarang
1	Suryo Heriawan, Pola Komunikasi pada Komunitas Scooter “vespa” dalam Menjalin Hubungan Solidaritas (Studi Deskriptif Kualitatif pada Komunitas Ikatan Scooter Wonogiri di Wonogiri), tahun 2016	Memiliki persamaan menggunakan penelitian studi kasus dan memiliki persamaan pokok permasalahan yaitu pola komunikasi	<ul style="list-style-type: none"> • Komunitas Scooter • Fokus pada solidaritas anggota komunitas 	<ul style="list-style-type: none"> • Kelompok RAMPPALA Sulawesi Selatan • Fokus upaya mewujudkan kesadaran masyarakat dengan menggunakan strategi komunikasi
2	Aulia M. Tan, Komunikasi Lingkungan Sebagai Upaya Pencegahan Kerusakan Lingkungan Kawasan Wisata (Studi Deskripsi Pada Pemerintah Kabupaten Pesisir Selatan di Kawasan Wisata Mandeh). tahun	<ul style="list-style-type: none"> • Sama-sama menggunakan penelitian studi kasus • Sama-sama berorientasi lingkungan 	<ul style="list-style-type: none"> • Pokok permasalahan 	<ul style="list-style-type: none"> • Strategi komunikasi

	2019			
3	<p>Nama Peneliti Mas Akhmad Mudlofar, Studi Retrospektif Pemberdayaan Masyarakat dalam Konservasi Lingkungan oleh MAPALSA IAIN Sunan Ampel Surabaya) Studi Kasus di Desa Ranupani Kecamatan Senduro Kabupaten Lumajang), tahun 2013.</p>	<ul style="list-style-type: none"> • Sama-sama menggunakan penelitian studi kasus • Sama-sama berorientasi lingkungan 	<ul style="list-style-type: none"> • Pemberdayaan masyarakat • Pokok permasalahan 	<ul style="list-style-type: none"> • Penyuluhan lingkungan • Pokok permasalahan
4	<p>Nama peneliti Cholilawati, Pemahaman Tentang Lingkungan Hidup dan Kaitannya Dengan Kepedulian Mahasiswa Seni Rupa Terhadap Lingkungan, tahun</p>	<ul style="list-style-type: none"> • Sama-sama berorientasi lingkungan • Mewujudkan kepedulian pelestarian lingkungan 	<ul style="list-style-type: none"> • Objek penelitian 	<ul style="list-style-type: none"> • Kelompok

	2014.			
5	Nama peneliti Juansha Yudystira, Strategi Komunikasi Organisasi dalam Membangun Semangat Kerja Tenaga Pengajar (Studi pada Lembaga Bimbingan Belajar PT. Gadjahmada Indonesia), tahun 2013.	<ul style="list-style-type: none"> • Sama-sama menggunakan strategi komunikasi • Sama-sama menggunakan penelitian studi kasus 	<ul style="list-style-type: none"> • Objek penelitian • Pokok permasalahan 	<ul style="list-style-type: none"> • Objek penelitian • Pokok permasalahan

E. Tujuan dan Kegunaan Penelitian

1. Tujuan Penelitian

Tujuan peneliti yang ingin dicapai dalam penelitian ini adalah :

- a. Mengetahui strategi komunikasi kelompok RAMPPALA Sulawesi Selatan dalam upaya melestarikan lingkungan.
- b. Mengetahui problematika komunikasi Kelompok RAMPPALA Sulawesi Selatan dalam upaya melestarikan lingkungan.
- c. Mengetahui tindakan komunikasi kelompok RAMPPALA Sulawesi Selatan dalam upaya melestarikan lingkungan

2. Kegunaan Penelitian

Manfaat penelitian yang dapat diambil dari pembuatan penelitian ini yaitu sebagai berikut:

a. Secara Akademis

Penelitian ini diharapkan dapat menambah pemahaman dan memperkaya ilmu dibidang komunikasi tentang kelompok khususnya tentang salah satu pola komunikasi yang dilakukan satu kelompok perayaan dan memberikan sumbangan pemikiran atau memperkaya konsep-konsep, teori-teori terhadap ilmu pengetahuan dari penelitian.

b. Secara Praktis

Menambah wawasan dan pengetahuan peneliti tentang penelitian komunikasi dengan pendekatan kualitatif mengenai kelompok. Untuk melatih penulis dalam mengungkapkan permasalahan tertentu secara sistematis dan berusaha memecahkan permasalahan yang ada dengan metode ilmiah, sehingga menunjang perkembangan ilmu pengetahuan yang pernah penulis dapat selama masa perkuliahan. Hasil penelitian ini diharapkan dapat menyumbangkan pemikiran terhadap penelitian yang berhubungan dengan "*pelestarian lingkungan*".

c. Secara Sosial

Penelitian ini diharapkan dapat memberikan informasi dan pemahaman kepada masyarakat tentang kelompok yang mampu memberikan dampak positif bagi individu maupun masyarakat.

BAB II

TINJAUAN TEORETIS

A. Strategi Komunikasi

1. Konsep Strategi Komunikasi

Seringkali dalam keseharian terdapat kesalahpahaman atau salah penafsiran sehingga respon yang kita harapkan dari kegiatan komunikasi tersebut tidak tercapai. Agar terhindar dari kesalahpahaman dan sebuah tujuan komunikasi dapat tercapai maka penting kiranya untuk menerapkan strategi dalam berkomunikasi.

Middleton dalam Hafied Cangara (1980) menyatakan “ Strategi komunikasi adalah kombinasi yang terbaik dari semua elemen komunikasi mulai dari komunikator, pesan, saluran (media), penerima sampai pada pengaruh (efek) yang dirancang untuk mencapai tujuan komunikasi yang optimal.⁹

Bedasarkan definisi yang dikemukakan oleh Middleton di atas dapat ditarik kesimpulan bahwa sebuah strategi komunikasi dilakukan dengan mengkombinasikan semua elemen komunikasi yang sengaja untuk dirancang sedemikian rupa dengan maksud tercapainya tujuan komunikasi yang diinginkan.

Menurut Anwar Arifin “Suatu strategi juga merupakan keseluruhan keputusan kondisional tentang tindakan yang akan dijalankan guna mencapai tujuan”.¹⁰

Penggunaan strategi komunikasi dalam menunjang ketercapaian tujuan komunikasi yang diinginkan bukan hanya sebagai petunjuk apa yang harus dilakukan, tetapi juga menunjukkan bagaimana cara pelaksanaannya seperti halnya yang diungkapkan oleh Onong Uchjana Effendy.

Menurut Onong Uchjana Effendy “Strategi pada hakekatnya adalah perencanaan (planning) dan manajemen untuk mencapai suatu tujuan. Tetapi

⁹ Hafied Cangara, “*Perencanaan & Strategi Komunikasi*”, (Jakarta: Rajawali Pers, 2013), hlm. 61.

¹⁰ Anwar Arifin, “*Strategi komunikasi*”, hlm.59

untuk mencapai tujuan tersebut, strategi tidak berfungsi sebagai peta jalan yang menunjukkan arah saja, melainkan harus menunjukkan bagaimana taktik operasionalnya”.¹¹

Strategi komunikasi adalah perencanaan dalam penyampaian pesan melalui kombinasi berbagai unsur komunikasi seperti komunikator, pesan dan media komunikasi sehingga pesan yang disampaikan mudah diterima dan dipahami serta dapat mengubah sikap atau perilaku sesuai dengan tujuan komunikasi.

Strategi komunikasi merupakan panduan dari perencanaan (*planning*) dan manajemen (*management*) untuk mencapai tujuan tertentu dalam praktek operasionalnya. Untuk mencapai tujuan tersebut strategi komunikasi harus dapat menunjukkan bagaimana operasionalnya secara taktis harus dilakukan, dalam arti kata bahwa pendekatan (*approach*) bisa berbeda sewaktu-waktu tergantung dari situasi dan kondisi.¹²

1) Menurut Cara Pelaksanaannya

Terdiri dari metode *redundancy (repetition)* yaitu cara mempengaruhi khalayak dengan jalan mengulang-ulang pesan pada khalayak. Metode *canalizing*, yaitu mempengaruhi khalayak untuk menerima pesan yang disampaikan, kemudian secara perlahan-lahan merubah sikap dan pola pemikirannya ke arah yang kita kehendaki.

2) Menurut Bentuk Isinya

Terdiri dari metode *informatif*. Metode ini lebih ditujukan pada penggunaan akal pikiran khalayak dan dilakukan dalam bentuk pernyataan berupa: keterangan, penerangan, berita dan sebagainya. Metode *persuasif* yaitu mempengaruhi khalayak dengan cara membujuk. Dalam hal ini khalayak digugah baik pikiran maupun perasaannya. Metode *edukatif*, memberikan sesuatu idea kepada khalayak berdasarkan fakta-fakta, pendapat dan pengalaman yang dapat

¹¹ Onong Uchjana Effendy, “*Ilmu Komunikasi Teori dan Praktek*”, (Bandung: PT Remaja Rosdakarya, 2005), hlm. 32.

¹² Rosady Ruslan, *Kiat dan Strategi Kampanye public Relation*, (Jakarta: PT. Raja Grafindo Persada, 2005), 37.

dipertanggung jawabkan dari segi kebenarannya dengan disengaja, teratur dan berencana dengan tujuan mengubah tingkah laku manusia ke arah yang diinginkan.

Strategi komunikasi merupakan langkah awal dan menjadi penentu dalam bagaimana komunikasi lingkungan akan dijalankan. Oleh karena itu, perlu dipertimbangkan banyak hal dengan memperhitungkan faktor-faktor pendukung atau faktor yang menghalanginya dengan memperhitungkan dan memperhatikan tahapan dan langkah-langkah dalam strategi komunikasi lingkungan.

Pertama, tahap penilaian, yang terdiri dari langkah analisis situasi dan identifikasi masalah, analisis pihak atau pelaku yang terlibat, dan tujuan komunikasi. Masyarakat dan industri sebagai sasaran komunikasi lingkungan perlu dikenali agar pesan dapat disampaikan sesuai dengan situasi dan kondisi masyarakat dan industri yang akan dituju. Bila ternyata pencemaran lingkungan disebabkan oleh perilaku masyarakat dan industri yang masih enggan berperilaku dan belum adanya kesadaran terhadap kelestarian lingkungan hidup, sudah saatnya masyarakat dan industri sebagai stakeholder utama dari setiap program komunikasi lingkungan akan lebih manis bila ditempatkan sebagai pelaku utama dalam melestarikan lingkungan hidup. Selanjutnya, tujuan awal komunikasi lingkungan perlu dikaji dengan baik agar pesan dapat dibentuk dan disesuaikan dengan tujuan komunikasi.

Kedua, tahap perencanaan yang terdiri dari pengembangan strategi komunikasi, memotivasi dan memobilisasi masyarakat dan industri, dan pemilihan media. Strategi komunikasi harus dilakukan oleh komunikator yang tepat. Berikutnya, penggunaan beberapa jenis media dalam suatu komunikasi dapat saja terjadi, namun kelebihan dan kekurangan dari tiap media perlu diperhitungkan agar sesuai dengan situasi dan kondisi komunikasi. Gunakan komunikasi interpersonal, edukasi, dan konseling. Selain itu, media massa, baik media cetak maupun media elektronik dapat digunakan untuk menumbuhkan kesadaran dan kepedulian masyarakat dan industri terhadap kelestarian lingkungan hidup. Selanjutnya, praktikkan *social* marketing dan mobilisasi dengan konsep kampanye komunikasi lingkungan hidup.

Sesuai dengan penjelasan di atas maka peneliti mendefenisikan strategi komunikasi adalah bentuk komunikasi yang dilakukan untuk mencapai tujuan tertentu.

2. Langkah-langkah Strategi Komunikasi

Komunikasi tersebut dilakukan dalam skala yang lebih besar oleh sebuah lembaga dengan tujuan dan target tertentu, maka penerapan strategi komunikasi perlu untuk dilakukan untuk menentukan langkah-langkah yang tepat dalam mencapai tujuan tersebut.

Berikut ini adalah langkah-langkah untuk melakukan strategi Komunikasi menurut Anwar Arifin :

a. Mengenal Khalayak

Langkah pertama yang harus diambil oleh komunikator dalam usahanya menyampaikan komunikasi yang efektif adalah dengan mengenal khalayak yang dihadapi. Sebagaimana yang sudah dijelaskan pada proses komunikasi bahwa khalayak yang berperan sebagai komunikan tidaklah pasif tetapi aktif. Pada proses komunikasi yang berlangsung komunikan dapat bertukar peran menjadi komunikator, sehingga mereka dapat saling mempengaruhi. Dalam proses komunikasi, baik komunikator maupun khalayak, mempunyai kepentingan yang sama. Tanpa persamaan kepentingan, komunikasi tak mungkin berlangsung. Agar tercapinya komunikasi secara positif, maka komunikator harus menciptakan persamaan kepentingan dengan khalayak terutama dalam pesan, metode dan media.

b. Menyusun Pesan

Setelah mengenal khalayak dan situasinya, maka langkah selanjunya dalam perumusan strategi adalah ialah menyusun pesan, yaitu menentukan tema dan materi. Syarat utama agar pesan tersebut dapat mempengaruhi khalayak, ialah mampu membangkitkan perhatian. Awal dari suatu efektivitas dalam komunikasi ialah bangkitnya perhatian dari khalayak terhadap pesan-pesan yang disampaikan.

c. Menetapkan Metode

Efektivitas komunikasi selain dipengaruhi oleh isi pesan yang disesuaikan dengan kondisi khalayak juga dipengaruhi oleh metode penyampaian yang digunakan pada sasaran.

Metode penyampaian tersebut dapat dilihat dari dua aspek yaitu dari cara pelaksanaannya dan menurut bentuk isinya. Dari cara pelaksanaannya semata-mata melihat komunikasi dari segi pelaksanaannya dengan melepaskan perhatian dari isi pesannya. Sedangkan yang kedua melihat komunikasi dari bentuk pernyataan atau bentuk pesan dan maksud yang dikandung.

d. Seleksi dan Penggunaan Media

Sebagaimana dalam menyusun pesan dari suatu komunikasi yang ingin dilancarkan kita harus selektif dalam arti menyesuaikan keadaan dan kondisi khalayak, maka dalam sendirinya dalam penggunaan media pun, harus demikian pula. Selain harus berfikir dalam jalinan faktor-faktor komunikasi, situasi sosiopsikologis juga harus diperhitungkan pula. Hal ini karena masing-masing medium tersebut mempunyai kelemahan-kelemahan tersendiri.

Menurut Zulkarimein Nasution mengenai kegunaan media ia berpendapat bahwa media dapat menyampaikan atau menyajikan hal-hal yang tidak sepenuhnya dapat diketengahkan dengan berbicara. Media dapat menyampaikan hal-hal yang berbentuk visual atau gamabran. Selain itu ada pula hal-hal yang berbentuk suara (audio) yang diperlukan untuk memperkuat penjelasan tentang sesuatu hal yang hanya dapat disampaikan dengan media.¹³

e. Peranan Komunikator

Unsur yang paling dominan dalam mencapai sebuah efektivitas komunikasi adalah komunikator. Bentuk langkah-langkah komunikasi di atas yang mejalankan adalah komunikator. Sebelum komunikator menjalankan proses komunikasinya ia harus terlebih dahulu melakukan

¹³ Zulkarimenin Nasution, "Prinsip-Prinsip strategi komunikasi", hlm.68.

persiapan meliputi mengenal khalayak, menyusun pesan , memlihi metode dan menentukan media yang cocok dengan pesan yang akan disampaikan dan kondisi khalayak sasaran.

Tentu saja tidak setiap komunikasi yang akan dilancarkan memiliki kesempatan meneliti khalayak. Dalam hal seperti ini maka komunikator harus memiliki kemampuan imajinasi atau memiliki gambaran umum mengenai seperti apa khalayak yang akan dihadapi sebagai sebuah hipotesa. Benar tidaknya gambaran tersebut bergantung pada kualitas komunikator

B. Problematika Komunikasi

1. Konsep Problematika Komunikasi

Komunikasi dikatakan efektif apabila orang berhasil menyampaikan apa yang dimaksudkannya atau komunikasi dinilai efektif apabila rangsangan yang disampaikan dan dimaksudkan oleh pengirim atau sumber, berkaitan erat dengan rangsangan yang ditangkap dan dipahami oleh penerima.¹⁴

Seseorang tidaklah mungkin melakukan komunikasi yang sebenarnya efektif. Ada banyak hambatan yang dapat merusak komunikasi. Segala sesuatu yang menghalangi kelancaran komunikasi disebut sebagai gangguan (noise). komunikasi memiliki pengertian bahwa segala sesuatu yang dapat mendistorsi pesan, hal apapun yang menghalangi penerima menerima pesan.¹⁵

Berdasarkan pengertian para ahli dapat disimpulkan bahwa problematika komunikasi adalah segala bentuk gangguan yang terjadi di dalam proses penyampaian dan penerimaan suatu pesan dari individu kepada individu yang lain yang disebabkan oleh faktor lingkungan maupun faktor fisik dan psikis dari individu itu sendiri.

¹⁴ Deddy Mulyana, "*ilmu komunikasi: sebuah pengantar*", 2000.

¹⁵ Joseph A Devito, "*the interpersonal communication*", 1976.

2. Komponen Problematika Komunikasi

Terdapat beberapa komponen dalam problematika komunikasi, yaitu:

- a. Problematika dari komunikator, misalnya pesan yang akan disampaikan belum jelas bagi komunikator, hal ini dipengaruhi oleh perasaan atau situasi emosional sehingga mempengaruhi motivasi, yaitu mendorong seseorang untuk bertindak sesuai keinginan, kebutuhan atau kepentingan.
- b. Problematika dalam penyandian/symbol. Hal ini dapat terjadi karena bahasa yang dipergunakan tidak jelas sehingga mempunyai arti lebih dari satu, symbol yang digunakan antara komunikator dengan komunikan tidak sama atau bahasa yang dipergunakan terlalu sulit.
- c. Problematika media, adalah hambatan yang terjadi dalam penggunaan media komunikasi, misalnya gangguan suara radio sehingga tidak dapat mendengarkan pesan dengan jelas.
- d. Problematika dari komunikan, misalnya kurangnya perhatian pada saat menerima/mendengarkan pesan, sikap prasangka tanggapan yang keliru dan tidak mencari informasi lebih lanjut.

3. Faktor Problematika Komunikasi

Faktor Problematika komunikasi lazim dibagi menjadi tiga, yaitu:

- a. Problematika Secara Fisik (*physical barrier*)

Problematika secara fisik adalah problematika yang disebabkan oleh teknis berbagai faktor, seperti :

- 1) Kurangnya sarana dan prasarana yang diperlukan dalam proses komunikasi
- 2) Penguasaan teknik dan metode berkomunikasi yang tidak sesuai
- 3) Kondisi fisik yang tidak memungkinkan terjadinya proses komunikasi yang dibagi menjadi kondisi fisik manusia, kondisi fisik yang berhubungan dengan waktu atau situasi/ keadaan, dan kondisi peralatan

b. Problematika Semantik

Problematika yang disebabkan karena adanya kesalahan dalam menafsirkan, kesalahan dalam memberikan pengertian terhadap bahasa (kata-kata, kalimat, kode-kode) yang dipergunakan dalam proses komunikasi.

c. Problematika Psiko Sosial

Perbedaan yang cukup lebar dalam aspek kebudayaan, adat istiadat, kebiasaan, persepsi dan nilai-nilai yang dianut masyarakat sehingga kecenderungan kebutuhan serta harapan-harapan dari kelompok dan masyarakat menjadi problematika.

C. Tindakan komunikasi

Dua orang dikatakan melakukan interaksi apabila masing-masing melakukan aksi dan reaksi. Aksi dan reaksi yang dilakukan manusia (baik secara perorangan, kelompok maupun organisasi) dalam ilmu komunikasi disebut sebagai tindakan komunikasi. Tindakan komunikasi dapat dilakukan dengan berbagai cara baik secara verbal (dalam bentuk kata-kata baik lisan atau tulisan) ataupun non verbal (tidak dalam bentuk kata-kata misalnya gestur, sikap, tingkah laku, gambar-gambar dan bentuk-bentuk lainnya yang mengandung arti).

Tindakan komunikasi dapat dilakukan secara langsung dan tidak langsung. Berbicara secara tatap muka, berbicara melalui telepon, menulis surat kepada seseorang, sekelompok orang atau organisasi adalah contoh-contoh dari tindakan komunikasi langsung. Sementara yang termasuk komunikasi yang dilakukan adalah tindakan komunikasi yang dilakukan secara perorangan, tetapi melalui medium atau alat perantara tertentu. Misalnya penyampaian informasi melalui surat kabar, majalah, radio, televisi, pertunjukan seni dan sebagainya.¹⁶

Berdasarkan pengertian di atas, dapat disimpulkan bahwa tindakan komunikasi adalah suatu bentuk aksi dan reaksi seseorang maupun kelompok yang berinteraksi untuk mencapai tujuan tertentu.

¹⁶ Idtesis, "teori lengkap tentang strategi komunikasi", <https://estyl.staff.uns.ac.id/teori-komunikasi/>, diakses pada tanggal 12 November 2021

D. Verifikasi Kelompok

Kelompok adalah sekumpulan orang yang memiliki tujuan yang sama yang berinteraksi satu sama lain untuk mencapai tujuan yang sama, mengenal satu sama lainnya, dan memandang mereka sebagai bagian dari kelompok tersebut.¹⁷ Kelompok merupakan inti kehidupan dalam bermasyarakat. Secara sosiologi, kelompok adalah suatu kumpulan dari orang-orang yang mempunyai hubungan dalam berinteraksi, dimana dapat mengakibatkan tumbuhnya perasaan bersama. Kelompok merupakan suatu unit yang terdiri dari 2 orang atau lebih yang saling berinteraksi atau saling berkomunikasi. Kelompok atau grup adalah kumpulan dari individu yang berinteraksi satu sama lain, pada umumnya hanya untuk melakukan pekerjaan, untuk meningkatkan hubungan antar individu, atau bisa saja untuk keduanya.

Secara umum, kelompok dapat diklasifikasikan ke dalam beberapa bagian, yaitu: kelompok primer dan sekunder, kelompok keanggotaan dan kelompok rujukan, dan kelompok deskriptif dan kelompok preskriptif.

A) Kelompok Primer dan Sekunder

Kelompok primer adalah suatu kelompok yang anggota-anggotanya berhubungan akrab, personal, dan menyentuh hati dalam asosiasi dan kerja sama. Sedangkan kelompok sekunder adalah suatu kelompok yang anggota-anggotanya berhubungan tidak akrab, tidak personal, dan tidak menyentuh hati kita.

B) Kelompok Keanggotaan dan Kelompok Rujukan

kelompok keanggotaan (*membership group*) adalah kelompok yang anggota-anggotanya secara administratif dan fisik menjadi anggota kelompok itu. Sedangkan kelompok rujukan adalah (*reference group*) adalah kelompok yang digunakan sebagai alat ukur (standar) untuk menilai diri sendiri atau untuk membentuk sikap.

¹⁷Prof. Deddy Mulyana. M.A., Ph.D, "ilmu komunikasi: suatu pengantar", Remaja Rosdakarya, Jakarta, 2000. h. 83

C) **Kelompok Deskriptif dan Kelompok Perspektif**

Kategori deskriptif Kelompok deskriptif menunjukkan klasifikasi kelompok dengan melihat proses pembentukannya secara alamiah. Berdasarkan tujuan, ukuran, dan pola komunikasi. Sedangkan kelompok preskriptif, mengacu pada langkah-langkah yang harus ditempuh anggota kelompok dalam mencapai tujuan kelompok.¹⁸

Berdasarkan pendekatan sasaran, komunikasi dibedakan menjadi 3, yaitu komunikasi antarpribadi, komunikasi kelompok, dan komunikasi massa. Metode komunikasi kelompok merupakan yang paling efektif dibandingkan dari metode lainnya. Dalam komunikasi kelompok, juga melibatkan komunikasi antarpribadi. Komunikasi kelompok adalah komunikasi yang berlangsung antara beberapa orang dalam suatu kelompok seperti dalam rapat, konperensi, dan sebagainya.¹⁹

E. **Komunikasi Kelompok**

Komunikasi kelompok adalah komunikasi yang berlangsung antara seorang komunikator dengan sekelompok orang yang jumlahnya lebih dari dua orang. Apabila jumlah orang dalam kelompok itu sedikit yang berarti kelompok itu kecil, komunikasi yang berlangsung disebut komunikasi kelompok kecil. Namun apabila jumlahnya banyak berarti kelompoknya dinamakan komunikasi kelompok besar.²⁰

Pengertian komunikasi kelompok juga dinyatakan sebagai sekumpulan orang yang mempunyai tujuan bersama yang berinteraksi satu sama lain untuk mencapai tujuan bersama, mengenal satu sama lainnya dan memandang mereka sebagai bagian dari kelompok tersebut.²¹

peneliti memilih persepektif yang dikemukakan oleh Deddy Mulyana bahwa komunikasi kelompok adalah sekumpulan orang yang mempunyai tujuan

¹⁸Jalaludin Rakhmat, "psikologi komunikasi", Remadja Karya cv, bandung, 1985. h. 251

¹⁹Prof. Dr. H. Anwar Arifin, "ilmu komunikasi: sebuah pengantar ringkas", Raja Grafindo Persada, Jakarta, 2006. h. 56

²⁰ Prof. Drs. Onong Uchjana Effendy. M.A., "ilmu komunikasi: teori dan praktek", PT. Remaja Rosdakarya, Bandung. h. 30

²¹ Prof. Deddy Mulyana. M.A. Ph.D., "ilmu komunikasi: suatu pengantar", PT. Remaja Rosdakarya, Bandung. h. 41

bersama yang berinteraksi satu sama lain untuk mencapai tujuan bersama, mengenal satu sama lain untuk mencapai tujuan bersama, mengenal satu sama lainnya dan memandang mereka sebagai bagian dari kelompok tersebut. Hal ini sesuai dengan fenomena yang terjadi saat kelompok RAMPPALA Sulawesi Selatan melakukan sosialisasi tentang “penyuluhan lingkungan” kepada para anggota kelompoknya. Meskipun anggota tersebut merupakan anggota baru, namun para anggota lain tetap menganggap bahwa anggota tersebut merupakan anggota kelompok tanpa memandang lamanya dia bergabung dalam kelompok.

Komunikasi kelompok lazim dibedakan menjadi dua yaitu formal dan informal:

A) **Komunikasi Formal**

Komunikasi formal kelompok adalah proses penyampaian pesan antara anggota-anggota kelompok yang terjadi untuk kepentingan kelompok, seperti komunikasi antara pimpinan dengan bawahan, antara sesama bawahan. Proses komunikasi formal ini bisa berwujud komunikasi pribadi ataupun komunikasi kelompok. Juga komunikasi bisa merupakan proses komunikasi primer maupun sekunder (menggunakan media nirmassa). Komunikasi formal ini lazim dibedakan menjadi 2, yaitu:

Komunikasi vertikal, yaitu komunikasi dari atas ke bawah dan dari bawah ke atas. Komunikasi dari pimpinan kepada bawahan dan dari bawahan kepada pimpinan. Dalam komunikasi vertikal, pimpinan memberikan instruksi-instruksi, petunjuk-petunjuk, informasi-informasi, kepada bawahannya. Sedangkan bawahan memberikan laporan-laporan, saran-saran, pengaduan-pengaduan kepada pimpinan.

Komunikasi horizontal atau lateral, yaitu komunikasi dari karyawan kepada karyawan, manajer kepada manajer. Pesan dalam komunikasi ini bisa mengalir di bagian yang sama di dalam organisasi atau mengalir antar bagian. Komunikasi lateral ini memperlancar pertukaran pengetahuan, pengalaman, metode dan masalah. Hal ini membantu organisasi untuk menghindari beberapa

masalah dan memecahkan yang lainnya, serta membangun semangat kerja dan kepuasan kerja karyawan yang menggunakan komunikasi dengan efektif.²²

B) Komunikasi Informal

Komunikasi informal kelompok adalah komunikasi antara pimpinan kelompok dengan khalayak di luar kelompok. Pada kelompok besar, komunikasi ini lebih banyak dilakukan oleh bidang hubungan masyarakat dari pada pimpinan sendiri. Yang dilakukan sendiri oleh pimpinan hanyalah terbatas pada hal-hal yang dianggap sangat penting saja. Komunikasi informal terdiri dari jalur secara timbal balik:

1. Komunikasi dari kelompok kepada khalayak. Komunikasi ini dilaksanakan umumnya bersifat informatif, yang dilakukan sedemikian rupa sehingga khalayak merasa memiliki keterlibatan, setidaknya ada hubungan batin. Komunikasi ini dapat melalui berbagai bentuk, seperti: majalah kelompok, press release, artikel surat kabar atau majalah, pidato radio, film dokumenter, brosur, leaflet, poster, konferensi pers.

2. Komunikasi dari khalayak kepada kelompok. Komunikasi dari khalayak kepada kelompok merupakan umpan balik sebagai efek dari kegiatan dan komunikasi yang dilakukan oleh kelompok.²³

3. Komunikasi diadik adalah komunikasi antar pribadi yang berlangsung antara dua orang yakni seorang adalah komunikator yang menyampaikan pesan dan seorang lagi komunikan yang menerima pesan. Oleh karena komunikasinya dua orang, maka dialog yang terjadi berlangsung secara intens. Komunikasi diadik disebut juga (*two way communication*) adalah dua arah antara satu orang yang seorang adalah komunikator yang menyampaikan pesan dan seorang lagi komunikan yang menerima pesan dengan saling berhadapan.²⁴

²²Alvin A. Goldberg dan Carl E. Larson, *Komunikasi Kelompok* (Jakarta: Universitas Indonesia, 2011), h. 20.

²³Alvin A. Goldberg dan Carl E. Larson, *Komunikasi Kelompok*, h. 45.

²⁴ Alvin A. Goldberg dan Carl E. Larson, *Komunikasi Kelompok*, h. 46.

4. Komunikasi Kelompok adalah sekumpulan orang yang mempunyai tujuan bersama yang berinteraksi satu sama lain untuk mencapai tujuan bersama, mengenal satu sama lainnya, dan memandang mereka sebagai bagian dari kelompok tersebut. Kelompok ini misalnya adalah keluarga, kelompok diskusi, kelompok pemecahan masalah, atau suatu komite yang tengah berapat untuk mengambil suatu keputusan. Dalam komunikasi kelompok, juga melibatkan komunikasi antarpribadi. Karena itu kebanyakan teori komunikasi antarpribadi berlaku juga bagi komunikasi kelompok.²⁵

F. Pelestarian Lingkungan

1. Konsep Pelestarian Lingkungan

Kata pelestarian berasal dari kata “lestari” yang berarti tetap seperti keadaan semula, tidak berubah, bertahan kekal. Kemudian mendapat tambahan pe dan akhiran an, menjadi pelestarian yang berarti proses, cara, perbuatan melestarikan, perlindungan dari kemusnahan dan kerusakan, pengawetan, konservasi, pengelolaan sumber daya alam yang menjamin pemanfaatannya secara bijaksana dan menjamin kesinambungan persediaannya dengan tetap memelihara dan meningkatkan kualitas nilai dan keanekaragamannya.

Sedangkan lingkungan hidup berarti; kesatuan ruang dengan semua benda, daya keadaan dan makhluk hidup, termasuk manusia dan perilakunya yang mempengaruhi peri kehidupan dan kesejahteraan manusia serta makhluk hidup lainnya, lingkungan di luar suatu organisme yang terdiri atas organisme hidup seperti tumbuh-tumbuhan, hewan dan manusia. Lingkungan hidup tidak saja bersifat fisik seperti tanah, udara, air, cuaca dan sebagainya, namun dapat juga berupa sebagai lingkungan kemis maupun lingkungan sosial. lingkungan sosial meliputi antara lain semua faktor atau kondisi di dalam masyarakat yang dapat menimbulkan pengaruh atau perubahan sosiologis, misalnya, ekonomi, politik dan sosial budaya.²⁶

²⁵ Alvin A. Goldberg dan Carl E. Larson, Komunikasi Kelompok , h. 12.

²⁶ Pelestarian lingkungan hidup “pengertian contoh upaya usaha melestarikan”, gurupendidikan.com. (01 Juni 2021)

Lingkungan atau sering juga disebut lingkungan hidup adalah jumlah semua benda hidup dan benda mati serta seluruh kondisi yang ada di dalam ruang yang kita tempati. Secara garis besar ada 2 (dua) macam lingkungan yaitu lingkungan fisik adalah segala benda mati dan keadaan fisik yang ada di sekitar individu misalnya batu-batuan, mineral, air, udara, unsur-unsur iklim, kelembaban, angin dan lain-lain seperti yang dikemukakan Supardi.²⁷

Pencemaran dapat timbul sebagai akibat kegiatan manusia (misal kehidupan manusia modern yang tidak peduli dengan pelestarian lingkungan) ataupun disebabkan oleh alam (misal gunung meletus, gas beracun). Ilmu lingkungan biasanya membahas pencemaran yang disebabkan oleh aktivitas manusia, yang dapat dicegah dan dikendalikan.

2. Fungsi Lingkungan

Lingkungan adalah hal yang tidak bisa dipisahkan dari kehidupan makhluk hidup. Baik manusia, binatang maupun tumbuh-tumbuhan ketiganya hidup di lingkungan. Lingkungan terdiri atas lingkungan daratan, perairan dan juga lingkungan udara. Lingkungan sangat berperan penting bagi kehidupan makhluk hidup. Setidaknya ada beberapa manfaat atau fungsi lingkungan untuk kehidupan manusia.²⁸

Beberapa fungsi lingkungan bagi kehidupan makhluk hidup antara lain adalah sebagai berikut:

a. Tempat Bertahan Hidup

Fungsi dari lingkungan yang pertama dan yang paling terlihat adalah sebagai tempat untuk dapat bertahan hidup. Telah dikatakan sebelumnya bahwasannya semua makhluk hidup yang mencakup manusia, binatang dan juga tumbuh-tumbuhan mempunyai sifat saling ketergantungan antara satu dan lainnya, bahkan dengan benda-benda tak hidup yang telah diciptakan oleh Tuhan.

²⁷Pelestarian lingkungan hidup “pengertian contoh upaya usaha melestarikan”, (01 Juni 2021)

²⁸ Ilmu geografi, Lingkungan dan alam, ilmugeografis.com. (01 Juni 2021)

Beberapa benda tak hidup yang sangat dibutuhkan oleh makhluk hidup antara lain adalah sebagai berikut:

- 1) Sinar matahari, sinar matahari (baca: bagian-bagian matahari), merupakan hal yang sangat bermanfaat dan bahkan dibutuhkan oleh bagian-bagian matahari semua makhluk hidup. Sinar matahari sangat berperan penting bagi pertumbuhan makhluk hidup. Baik manusia, binatang maupun tumbuh-tumbuhan semua memerlukan bantuan sinar matahari untuk dapat tumbuh berkembang. selain untuk pertumbuhan, sinar matahari juga sangat bermanfaat sebagai sumber energi. Sumber energi dari matahari ini dapat bermanfaat untuk berbagai macam hal yang dapat memudahkan pekerjaan manusia.
- 2) Udara merupakan kunci dari kehidupan makhluk hidup di dunia ini. bagaimanapun juga makhluk hidup membutuhkan udara untuk bernafas. Tanpa adanya udara, makhluk hidup dan tidak akan bisa bernafas dan mustahil untuk dapat bertahan hidup. Udara sangat dibutuhkan dalam pernafasan, dan selain itu juga bermanfaat untuk hal- hal yang lainnya. Selain digunakan untuk bernafas, udara juga dapat bermanfaat untuk fotosintesis tumbuh- tumbuhan dan juga pencipta suhu yang seimbang.
- 3) Selain udara, ada pula elemen abiotik lainnya yang juga sangat dibutuhkan oleh makhluk hidup untuk bertahan hidup. Air sangat dibutuhkan oleh makhluk hidup dalam kaitannya memenuhi cairan di dalam tubuh. Tumbuh makhluk hidup (manusia, binatang dan tumbuhan) sangat membutuhkan cairan. Cairan untuk mengisi tubuh dapat diperoleh apabila makhluk hidup menyerap cairan atau dengan meminum air. Maka dari itulah air sangat penting. Makhluk hidup dapat bertahan tanpa makan dalam beberapa hari tanpa makanan namun tidak akan bertahan lama tanpa minum. Selain untuk memenuhi kebutuhan cairan yang ada di dalam tubuh, air juga sangat bermanfaat untuk kehidupan sehari-hari. Air digunakan untuk mencuci pakaian dan piring, dan juga pelestarian lingkungan.
- 4) Tanah atau lahan juga sangat bermanfaat bagi makhluk hidup. Bagaimanapun juga manusia, binatang dan tumbuh- tumbuhan hidup di atas tanah atau lahan.

Selain bisa digunakan untuk tempat tinggal lahan juga dapat ditanami oleh berbagai macam tumbuhan yang pada akhirnya juga akan bermanfaat bagi manusia.

b. Tempat Untuk Bersosialisasi

Fungsi lingkungan yang selanjutnya adalah sebagai tempat untuk bersosialisasi. Karena kita mengetahui bersama bahwasannya lingkungan tidak hanya berisi elemen abiotik saja namun juga sesama makhluk hidup. Oleh karena itulah lingkungan ini merupakan tempat untuk bersosialisasi.

c. Tempat Mencari Kekayaan

Lingkungan juga merupakan tempat untuk mencari kekayaan. Kekayaan alam Indonesia yang terkandung di lingkungan sangat banyak, seperti emas, perak, permata, nikel, timah, batu bara, minyak bumi dan barang-barang tambang lainnya. Selain yang tersimpan di dalam Bumi, banyak pula kekayaan yang berada di permukaan Bumi.

d. Tempat Mendapatkan Hiburan

Lingkungan juga merupakan tempat untuk memperoleh hiburan. Hiburan yang dapat ditemukan di lingkungan tidak hanya berupa pemandangan tentang keindahan alam saja, namun juga hiburan yang diciptakan oleh manusia.

e. Sarana Edukasi

Lingkungan juga merupakan tempat untuk memperoleh pendidikan atau edukasi serta pengalaman yang sangat berharga bagi seseorang. Lingkungan bisa digunakan sebagai tempat untuk menyelenggarakan pendidikan, namun dari lingkungan pula manusia bisa memetik banyak sekali pelajaran karena alam mengajarkan kita banyak hal.

f. **Sumber Kebudayaan**

Lingkungan juga merupakan tempat lahirnya suatu kebudayaan. Kebudayaan terbentuk karena hal-hal yang dibiasakan dalam suatu lingkungan. Oleh karena itulah lahirnya suatu kebudayaan tidak bisa terlepas dari lingkungan.

Itulah beberapa hal yang menjadi fungsi lingkungan. Fungsi-fungsi lingkungan tersebut masih kurang, mengingat sebenarnya lingkungan mempunyai fungsi yang sangat banyak. Namun karena berbagai masalah modernisasi, banyak kasus yang menyebutkan mengenai pencemaran lingkungan. Serta kurangnya kepedulian masyarakat terhadap pelestarian lingkungan.²⁹

3. Pencemaran Lingkungan

Segala jenis polusi dapat menimbulkan dampak negatif terhadap lingkungan dan satwa liar. Bahkan pencemaran sering berdampak pada kesehatan dan kesejahteraan manusia. Pencemaran lingkungan adalah masuk atau dimasukkannya makhluk hidup, zat, energi atau komponen lain ke dalam lingkungan atau berubahnya tatanan lingkungan akibat kegiatan manusia atau proses alam. Sehingga kualitas lingkungan turun hingga sampai ke tingkat tertentu yang menyebabkan lingkungan menjadi kurang atau tidak dapat berfungsi lagi sesuai dengan peruntukannya.

Pencemaran lingkungan merupakan perbuatan yang bersifat negatif. Tidak hanya lingkungan saja, namun apa saja yang dicemari pasti akan menjadi buruk. Pencemaran lingkungan merupakan perbuatan yang menyebabkan lingkungan menjadi berbeda dengan kondisi normal. Dan tentu saja kondisi yang dimaksud adalah kondisi yang lebih buruk daripada kondisi yang biasanya. Pencemaran lingkungan bisa disebabkan oleh alam atau karena manusia. Beberapa peristiwa alam yang dapat menyebabkan pencemaran lingkungan adalah bencana alam seperti banjir, tanah longsor, gempa bumi, tsunami dan lain sebagainya.

Sementara itu pencemaran lingkungan juga dapat disebabkan oleh beragam kegiatan manusia seperti kegiatan industri, transportasi, aktivitas

²⁹Bio geografi, "pelestarian lingkungan", ilmugeografi.com. (01 juni 2021)

perekonomian atau perdagangan, dan lain sebagainya. Hal- hal seperti ini tidak dapat dipungkiri dapat terhindar dalam kehidupan manusia sehari- hari. Karena kemodernan zaman akan otomatis berdampak pada tercemarnya lingkungan jika tidak ditamengi oleh berbagai upaya.³⁰

4. Bahaya Lingkungan Tercemar

Lingkungan yang tercemar merupakan dampak buruk. Lingkungan yang tercemar akan menyebabkan berbagai macam dampak buruk. Dampak – dampak lingkungan yang tercemar ini akan dirasakan oleh manusia, binatang, dan juga tumbuh-tumbuhan. Adapun beberapa dampak adanya lingkungan yang tercemar ini antara lain adalah sebagai berikut:

a. Matinya Flora dan Fauna

Lingkungan yang tercemar merupakan sumber dari matinya flora dan fauna secara massal. Lingkungan yang tercemar membuat semua sumber air, udara dan bahkan tanah menjadi jauh lebih buruk dari kadar normal. Karena manusia, binatang dan tumbuhan selalu membutuhkan air, udara, dan juga tanah maka makhluk hidup akan mudah mati karenanya berkurangnya kualitas lingkungan yang disebabkan suatu kegiatan.

b. Keracunan

Lingkungan yang tercemar akan membuat makhluk hidup menjadi keracunan. Sudah dijelaskan sebelumnya bahwasannya lingkungan yang tercemar akan menyebabkan air, udara dan tanah menjadi tercemar karena pembuangan limbah produksi ke lingkungan serta penurunan kualitas lingkungan disebabkan suatu kegiatan yang. Oleh karena makhluk hidup selalu menggunakan udara, air dan tanah maka akan mudah mengalami keracunan.

c. Polusi Air, Polusi Udara, dan Polusi Tanah

³⁰Bio geografi, “pelestarian lingkungan”. (01 Juni 2021)

Dampak yang paling terasa dari tercemarnya lingkungan adalah polusi air, udara dan juga tanah karena ketiga elemen tersebut merupakan komponen utama dari lingkungan yang ada di sekitar manusia, binatang dan tumbuh- tumbuhan.³¹

5. Upaya Melestarikan Lingkungan

Lingkungan yang kita tempati harus mempunyai peranan yang sangat penting. Oleh karena lingkungan yang kita tempati haruslah bersih, sehat dan lestari demi kenyamanan dan kebaikan bersama-sama. Ada berbagai hal yang dapat dilakukan manusia untuk pelestarian lingkungan hidup. Beberapa hal yang dapat dilakukan oleh manusia tersebut antara lain adalah sebagai berikut:

a. Menanam Pohon di Sekitar Pemukiman

Upaya melestarikan lingkungan yang dapat dilakukan oleh manusia secara mudah adalah membiasakan diri menanam pepohonan atau memelihara tanaman di sekitar lingkungan tempat tinggal. Cara ini merupakan cara yang mudah dan sederhana untuk menjaga agar lingkungan tetap sejuk dan juga asri. Dengan demikian lingkungan di sekitar rumah bisa lestari. Selain itu, upaya ini juga bisa dilakukan mulai dari diri sendiri. Namun akan lebih baik tentunya apabila masyarakat melakukannya secara bersama-sama.

b. Membuat Terasering

Upaya yang kedua adalah membuat terasering atau sengkedan. Terasering atau sengkedan ini dibuat pada lahan- lahan persawahan yang letaknya di wilayah lereng atau laha yang bersifat miring. Oleh karena lahan yang miring rawan sekali akan adanya longsor, maka terasering merupakan solusi yang sangat tepat untuk menjaga agar tanah tetap terjaga dan dapat ditanami oleh berbagai macam tumbuhan yang akan memenuhi kebutuhan manusia.

³¹Bio geografi, “pelestarian lingkungan”, (01 Juni 2021)

c. Menggunakan Produk Daur Ulang

Menggunakan produk daur ulang juga akan bisa melestarikan lingkungan. Karena dengan menggunakan produk daur ulang maka secara otomatis kita akan bisa mengurangi sampah yang ada di sekitar kita. Manusia memang mustahil apabila dalam keseharian tidak menghasilkan sampah. Kita bisa membayangkan sendiri berapa juta ton sampah yang akan diproduksi setiap harinya oleh manusia. Dan untuk mengurangi penimbunan sampah yang besar-besaran maka kita dapat memanfaatkannya dengan membuat berbagai macam produk daur ulang.

d. Melarang Keras Pembabatan Hutan

Pemerintah dan masyarakat harus menyadari betul bahwa keberadaan hutan sangatlah penting bagi kehidupan manusia dan makhluk hidup lainnya. Oleh karena itu harus ada peraturan keras yang melarang mengenai pembabatan hutan, oleh karena pembabatan hutan merupakan perbuatan yang sangat merugikan. Pemerintah bisa menerapkan sanksi hukum yang berat bagi para pemusnah hutan.

e. Menerapkan Sistem Tebang Pilih dan Tebang Tanam

Upaya yang bisa dilakukan untuk melestarikan lingkungan salah satunya adalah menerapkan sistem tebang pilih dan juga tebang tanam. Hal ini akan sangat berguna untuk menghindarkan hutan dari terjadinya eksploitasi yang akan merugikan hutan. apabila hutan rusak maka manusia juga yang pada akhirnya akan menanggung akibatnya. Ilmu lingkungan biasanya membahas pencemaran yang disebabkan oleh aktivitas manusia, yang dapat dicegah dan dikendalikan. Lingkungan sangat berperan penting bagi kehidupan makhluk hidup.

f. Membuat Kebijakan yang Pro Tentang Lingkungan

Kebijakan yang pro lingkungan juga bisa dibuat oleh pemerintah dan dikerjakan bersama-sama oleh masyarakat. Apabila masyarakat secara kolektif

melakukan kebijakan yang pro lingkungan maka tujuan untuk memperoleh lingkungan yang asri ini tidak hanya menjadi wacana belaka.

g. Membuat hukum yang tegas

Sanksi hukum yang tegas bagi para pelaku kejahatan lingkungan juga akan sangat membantu mewujudkan lingkungan hidup yang lestari karena pengrusakan lingkungan dilakukan oleh manusia itu sendiri. Hal ini dikarenakan masyarakat yang berniat jahat kepada lingkungan tidak akan berbuat sesuatu yang lebih jauh lagi mengingat adanya sanksi hukum yang besar dan tegas. Dengan demikian lingkungan akan lebih aman dan terlindungi.

h. Reklamasi pantai

Reklamasi pantai merupakan salah satu upaya yang dapat dilakukan untuk melestarikan lingkungan, khususnya adalah lingkungan pantai. Karena lingkungan pantai juga merupakan salah satu lingkungan yang penting untuk selalu dijaga dan diolah dengan baik.

i. Membuat cagar alam dan juga suaka margasatwa

Melindungi tumbuh - tumbuhan dan juga binatang langka merupakan salah satu hal yang sangat penting. Oleh karena itulah pembangunan hutan cagar alam dan suaka margasatwa menjadi hal yang sangat penting pula, demi terciptanya kelestarian lingkungan seperti yang diharapkan bersama.

j. Rehabilitasi lahan dan pengaturan tata guna lahan

Rehabilitasi lahan dan pengaturan tata guna lahan juga merupakan salah satu upaya melestarikan lingkungan, mengingat lahan juga merupakan salah satu hal yang sangat penting bagi manusia, binatang dan tumbuhan. Lingkungan sangat berperan penting bagi kehidupan makhluk hidup.

k. Menjaga daerah-daerah resapan air

Daerah- daerah resapan air perlu dijaga agar lingkungan mempunyai cukup air. Karena air merupakan hal yang sangat penting.

l. Rotasi tanaman dan pemeliharaan taman kota

Rotasi tanaman dan pemeliharaan taman kota perlu dilakukan agar nantinya lingkungan di sekitar daerah industri atau daerah padat polusi bisa berkurang oleh karena adanya tanaman- tanaman di sekitar mereka.

Itulah beberapa hal yang dapat dilakukan oleh manusia untuk pelestarian lingkungan hidup, baik yang ada di sekitar manusia maupun lingkungan hutan. Serta bersama-sama menjaga kelestarian lingkungan dengan upaya- upaya tersebut bisa dimulai dari diri sendiri namun akan lebih baik lagi jika dilakukan secara kolektif. Bersama-sama menjaga dan merawat tempat tinggal makhluk hidup karena pelaku pengrusakan lingkungan adalah manusia itu sendiri.³²

G. Teori Tentang Komunikasi dan Pelestarian Lingkungan

Komunikasi lingkungan telah muncul di Amerika Serikat pada awal 1980 dari tradisi teori retorik. Komunikasi lingkungan seringkali menjadi topik pembahasan yang terkadang menggugah manusia agar lebih peduli terhadap lingkungan. Komunikasi lingkungan adalah bidang dalam disiplin komunikasi, yang di dalamnya mencakup teori dan kajian yang berfokus pada komunikasi dan hubungan manusia dengan lingkungan. Banyak teori komunikasi lingkungan yang berasumsi bahwa representasi manusia dan alam, baik itu verbal maupun nonverbal, publik atau interpersonal, tatap muka atau dimediasi semuanya diinformasikan untuk kepentingan sosial, ekonomi, dan politik. Komunikasi lingkungan merupakan media simbolik yang digunakan untuk mengkonstruksi masalah lingkungan dan untuk menegosiasikan respon masyarakat yang berbeda. Komunikasi lingkungan tidak hanya melibatkan tata

³²Cara sederhana untuk menjaga dan melestarikan lingkungan, <https://berkelakar.wordpress.com>. (01 Juni 2021)

kelola lingkungan, namun lebih dari itu, komunikasi lingkungan juga mencakup studi mengenai opini publik dan persepsi.³³

Dalam buku “*Environmental Communication Applying Communication Tools Towards Sustainable Development*” komunikasi lingkungan adalah perencanaan dan penggunaan strategi dalam proses komunikasi maupun produk media untuk mendukung pembuatan kebijakan yang efektif, partisipasi masyarakat dan pelaksanaan proyek yang mengarah pada kelestarian lingkungan. Hal tersebut merupakan proses interaksi sosial dua arah yang memungkinkan masyarakat yang bersangkutan untuk memahami faktor utama lingkungan dan saling ketergantungan untuk menjawab suatu masalah dalam cara yang kompeten.³⁴

Menurut Robert Cox seperti yang tertulis dalam bukunya “*Environmental Communication and Public Sphere*” komunikasi lingkungan adalah alat pragmatis dan konstitutif untuk mengajarkan, mengajak, mendorong, atau memberitahukan seseorang untuk peduli terhadap lingkungannya. Selain itu, komunikasi lingkungan juga berfungsi untuk membentuk persepsi kita terhadap realitas kondisi lingkungan kita saat ini di dalamnya mencakup teori dan kajian yang memfokuskan pada hubungan komunikasi manusia dengan lingkungan.³⁵

Komunikasi lingkungan juga merupakan keadaan di mana penelitian dan teori dalam lapangan dipersatukan oleh fokus pada komunikasi antara manusia dan hubungannya atau keterkaitannya dengan lingkungan. Komunitas yang mempelajari komunikasi lingkungan yang sangat peduli dengan cara orang berkomunikasi tentang dunia alam karena mereka percaya bahwa komunikasi tersebut memiliki efek luas pada saat krisis lingkungan terutama yang disebabkan oleh manusia.³⁶

Teori komunikasi lingkungan merupakan salah satu teori yang sangat berkaitan erat dengan permasalahan lingkungan sosial dan alam manusia. Dalam

³³ Yelin Rahmat Wati, “teori komunikasi lingkungan”, <http://www.kompasiana.com>. (21 November 2020)

³⁴ Yelin Rahmat Wati, “teori komunikasi lingkungan” (21 November 2020)

³⁵ Yelin Rahmat wati, “teori komunikasi lingkungan”, (21 November 2020)

³⁶ Nea, “komunikasi lingkungan”, <http://www.kompasiana.com>. (21 November 2020)

membicarakan teori komunikasi dan lingkungan dapat dideskripsikan sebagai pembelajaran yang mulia disiplin. Hal ini dikarenakan, makin banyak yang menyadari mengenai keberadaan teori komunikasi dan lingkungan, tidak hanya membahas mengenai sistem ekologi pada bidang sains saja namun, ikut membahas mengenai perdebatan publik, representasi media, situs web dan percakapan antar publik yang biasa terjadi, *course* dan penelitian yang ditunjukan khusus untuk lingkungan di sekitar kita³⁷ Dalam menggali keberadaan teori komunikasi dan lingkungan, banyak sekali teori komunikasi hubungan antar manusia yang menjadi dasar keberadaannya di antaranya: komunikasi kultural, teori media massa, teori komunikasi publik, teori komunikasi interpersonal dan teori budaya populer.³⁸ Hal ini memperkuat kenyataan, bahwa komunikasi mempunyai pengaruh yang besar dalam membentuk dan menyempurnakan alam serta lingkungan ekologis makhluk hidup.

Komunikasi dan lingkungan juga dianggap sebagai sesuatu yang penting dikarenakan beberapa hal, antara lain:

1. *Complexity of Environmental Issues*

Komunikasi dan lingkungan mempunyai pengaruh besar terhadap perkembangan dan peradaban ilmu sains, ekonomi, hukum, manajemen bisnis, politik dan kebiasaan hidup manusia. Hal ini juga akan berkesinambungan dengan adanya hubungan interkasi dengan isu-isu lainnya.

2. *Comprehension Gap*

Merupakan pengetahuan dasar mengenai komunikasi dan lingkungan yang diharapkan dan harus diwujudkan.

3. *Personal Impacts*

Hal ini berkaitan dengan dimensi kebiasaan dan perlakuan atau cara hidup manusia berdasarkan alam keyakinan (keyakinan atau kepercayaan tradisional)

³⁷ Robert, "Enviromental Communication and the Public Sphere. 2nd edt". (California, 2010). Hal. 13

³⁸ LittleJhon, W, Stephen, Foss, Karen. "Encyclopedia of Communication Theory". (California : 2009) h. 344-345

dan norma pada lingkungan kultur sosial manusia. Kehidupan modern manusia menjadi salah satu penyebab pengrusakan lingkungan.

4. Risk Element

Merupakan faktor dalam komunikasi dan lingkungan yang berkaitan erat dengan keadaan sikap manusia. Mencakup komunikasi dan hubungan manusia dengan lingkungan.

5. Large-scale Interventions

Merupakan skala keterjangkauan keterlibatan manusia dalam mengelola kehidupan alam sekitar mereka, baik secara individu maupun kelompok masyarakat besar.³⁹

H. Pandangan Islam Tentang Pelestarian Lingkungan

Manusia memanfaatkan keagungan dan sumber-sumber penting yang ada di alam. Proses pemanfaatan ini terus berjalan hingga tiba periode industri yang mengeksploitasi alam tanpa batas dan melanggar segala aturan yang ada. Kenyataan ini telah menghasilkan penjarahan luar biasa generasi masa kini atas warisan generasi mendatang. Sumber kekayaan alam yang semestinya akan diwarisi generasi mendatang telah digunakan membabi buta oleh manusia saat ini.

Saat ini, pemanfaatan alam dilakukan secara berlebihan, di mana perkembangan teknologi justru menjadi penyebab penyebaran polusi di seluruh dunia. Yang terjadi adalah musnahnya sumber-sumber alam, bahkan menciptakan kerusakan di atmosfer seperti bocornya lapisan ozon. Oleh karenanya, saat manusia mendengar ungkapan dan pembicaraan tentang kembali ke alam dan berusaha bersahabat dengannya, seakan-akan ia mendapat pesan yang indah dan menarik hatinya, tapi pada saat yang sama membawa tanggung jawab kepadanya.

Dunia modern ingin menguasai alam, sementara agama-agama Ilahi, seperti Islam mengajarkan umatnya untuk melakukan harmonisasi dengan alam dan memanfaatkannya dengan baik dan benar. Para pemimpin agama memiliki

³⁹ Annonim. *Environmental Communication: Applying Communication Tools Towards Sustainable Development, Working Paper of the Working Party on Development Cooperation and Environment*. (Paris: 1999) h. 532-533.

hubungan kasih sayang dengan alam. Hubungan ini berkembang dengan menyaksikan batin dari alam semesta dan mengantarkan mereka ke puncak makrifat kepada pencipta alam. Itulah mengapa mereka merasa berusaha bersama dan mencintai alam serta menjaganya sebagai tanggung jawabnya.⁴⁰

Pelestarian Lingkungan terdapat dalam firman Allah SWT. Dalam QS. Al-Araf : 56

وَلَا تُفْسِدُوا فِي الْأَرْضِ بَعْدَ إِصْلَاحِهَا وَادْعُوهُ خَوْفًا وَطَمَعًا إِنَّ رَحْمَتَ اللَّهِ قَرِيبٌ مِّنَ الْمُحْسِنِينَ ﴿٥٦﴾

Terjemahnya:

“Dan janganlah kamu membuat kerusakan di muka bumi, sesudah (Allah) memperbaikinya dan berdoalah kepada-Nya dengan rasa takut (Tidak akan diterima) dan harapan (akan dikabulkan). Sesungguhnya rahmat Allah amat dekat kepada orang-orang yang berbuat baik.”⁴¹

Ayat tersebut menjelaskan larangan untuk melakukan kerusakan di bumi dengan melakukan kemusyrikan dan perbuatan-perbuatan maksiat (sesudah Allah memperbaikinya) dengan cara mengutus rasul-rasul (dan berdoalah kepada-Nya dengan rasa takut) terhadap siksaan-Nya (dan dengan penuh harap) terhadap rahmat-Nya. (Sesungguhnya rahmat Allah amat dekat kepada orang-orang yang berbuat baik) yakni orang-orang yang taat. Lafal qariib berbentuk *mudzakkar* padahal menjadi *khobar lafal rahmah* yang *muannats*, hal ini karena lafal rahmah dimudhafkan kepada lafal Allah.⁴²

⁴⁰Islam Indonesia, “Lingkungan hidup dalam perspektif islam”, <http://islamnesia.com>. (01 Juni 2021)

⁴¹Departemen Agama RI, “Al-Qur’an dan Terjemahannya”, (CV. Toha Putera; Semarang, 2004).

⁴²Al-araf ayat-56, “tafsir jalalayn”, <https://tafsirq.com>. (01 Juni 2021)

Islam selalu berhadapan dengan zaman yang terus berubah. Untuk itu, umat Islam selalu ditantang untuk terus mensintesakan keabadian wahyu dengan kesementaraan zaman. Mendakwahkan Islam berarti memberikan jawaban umat Islam terhadap permasalahan umat manusia terutama dalam hal lingkungan. Perkembangan ilmu pengetahuan dan teknologi yang diharapkan adalah penerapannya yang tidak merusak lingkungan, karena kerusakan lingkungan akan berdampak bagi semua umat manusia. Sebagaimana firman Allah dalam surah Al Qashash ayat 77 :⁴³



وَابْتَغِ فِيمَا آتَاكَ اللَّهُ الدَّارَ الْآخِرَةَ وَلَا تَنْسَ نَصِيبَكَ
مِنَ الدُّنْيَا وَأَحْسِنْ كَمَا أَحْسَنَ اللَّهُ إِلَيْكَ وَلَا تَبْغِ الْفُسَادَ فِي
الْأَرْضِ إِنَّ اللَّهَ لَا يُحِبُّ الْمُفْسِدِينَ

Terjemahnya:

*“Dan carilah pada apa yang Telah dianugerahkan Allah kepadamu (kebahagiaan) negeri akhirat, dan janganlah kamu melupakan bahagianmu dari (kenikmatan) duniawi dan berbuat baiklah (kepada orang lain) sebagaimana Allah Telah berbuat baik, kepadamu, dan janganlah kamu berbuat kerusakan di (muka) bumi. Sesungguhnya Allah tidak menyukai orang-orang yang berbuat kerusakan”.*⁴⁴

I. Kerangka Konseptual

Strategi komunikasi merupakan panduan dari perencanaan (*planning*) dan manajemen (*management*) untuk mencapai tujuan tertentu dalam praktek operasionalnya. Untuk mencapai tujuan tersebut strategi komunikasi harus dapat menunjukkan bagaimana operasionalnya secara taktis harus dilakukan, dalam arti

⁴³Dwi Astutu, “Strategi Dakwah Dalam Pelestarian Lingkungan Hidup”, Jurnal (Surakarta: Fakultas Ilmu Kedokteran Prodi Kesehatan Lingkungan, 2012).

⁴⁴ Departemen Agama RI, “Al-Qur’an dan Terjemahannya”, (CV. Toha Putera; Semarang, 2004).

kata bahwa pendekatan (*approach*) bisa berbeda sewaktu-waktu tergantung dari situasi dan kondisi⁴⁵. Pada hakekatnya strategi komunikasi kelompok digunakan kelompok RAMPPALA Sulawesi Selatan dalam upaya pelestarian lingkungan untuk memotivasi serta menumbuhkan rasa kepedulian masyarakat terhadap lingkungan hidupnya.

Kelompok RAMPPALA Sulawesi Selatan yang menghimpun pemuda pemudi pencinta alam ini berusaha untuk meningkatkan kesadaran masyarakat tentang betapa pentingnya menjaga kelestarian lingkungan hidup demi kelangsungan hidup kedepannya. Permasalahan lingkungan hidup tidak bisa diselesaikan dengan penyelamatan dan tanggap terhadap bencana saja. Perlu kesadaran kolektif untuk secara bersama-sama menjaga lingkungan hidup. Diperlukan upaya yang lebih serius dalam membangun dan meningkatkan kepedulian manusia terhadap lingkungan hidup agar tidak terus terjadi kerusakan dan penurunan kualitas lingkungan. Itulah pentingnya komunikasi lingkungan guna mengomunikasikan kesadaran dan kepedulian masyarakat terhadap lingkungan hidup. Perlu komunikasi lingkungan sebagai upaya mengomunikasikan kelestarian lingkungan hidup melalui strategi komunikasi kelompok pencinta lingkungan hidup yang dapat membangun kesadaran dan kepedulian masyarakat terhadap lingkungan hidup. Kerangka berpikir pada penelitian ini dapat dilihat pada gambar :

⁴⁵ Rosady Ruslan, " *Kiat dan Strategi Kampanye public Relation* ", (Jakarta: PT. Raja Grafindo Persada, 2005), 37.

1.1

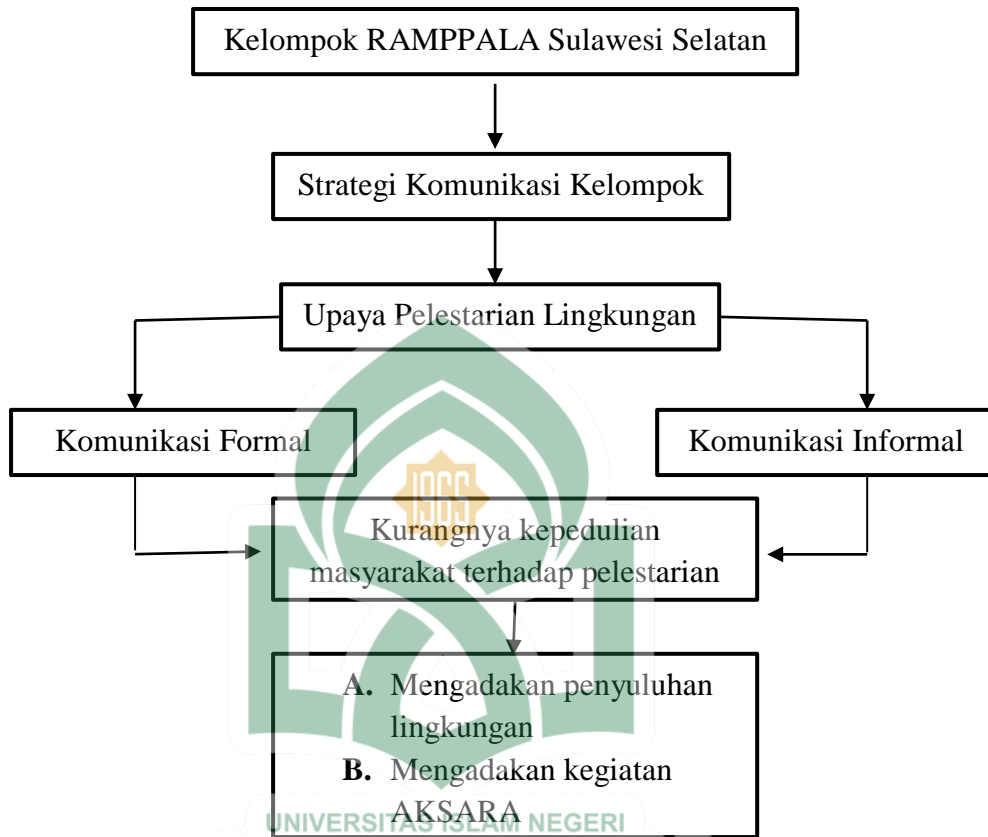

Gambar kerangka konseptual

BAB III

METODOLOGI PENELITIAN

A. Jenis dan Lokasi Penelitian

1. Jenis Penelitian

Penelitian ini merupakan penelitian kualitatif. Penelitian kualitatif adalah metode penelitian yang digunakan untuk meneliti pada kondisi obyek yang alami, dimana peneliti sebagai instrumen kunci, teknik pengumpulan datanya dilakukan secara triangulasi (gabungan), data yang dihasilkan bersifat deskriptif dan analisis induktif. Hasil penelitian kualitatif lebih menekankan makna daripada generalisasi. disebut juga sebagai metode *ethnography*, karena pada awalnya metode ini lebih banyak digunakan untuk penelitian bidang antropologi budaya disebut sebagai kualitatif, karena data yang terkumpul dan analisisnya lebih bersifat kualitatif.⁴⁶

Penelitian kualitatif adalah penelitian yang bermaksud untuk memahami fenomena tentang apa yang dialami oleh subjek penelitian misalnya perilaku, cara deskripsi dalam bentuk kata-kata dan bahasa, pada suatu konteks khusus yang alamiah dan dengan memanfaatkan berbagai metode alamiah (Moleong, 2007:6).

Penelitian kualitatif tidak menggunakan istilah populasi, tetapi menggunakan “*social situation*” atau situasi sosial yang terdiri atas tiga elemen yaitu : tempat (*place*), pelaku (*actor*), dan aktivitas (*activity*) yang berinteraksi secara sinergis (Sugiyono, 2006:207).

Pendekatan kualitatif ini diambil karena dalam penelitian ini sasaran atau objek penelitian dibatasi agar data-data yang diambil dapat digali sebanyak mungkin serta agar dalam penelitian ini tidak dimungkinkan adanya pelebaran

⁴⁶ Sugiyono. *Metode Penelitian Bisnis*. (Bandung: Alfabeta, 2014.) h. 13

objek penelitian. Penelitian dilakukan langsung di lapangan, rumusan masalah juga ditemukan di lapangan, kemungkinan data berubah-ubah sesuai data yang ada di lapangan, sehingga akan ditemukan sebuah teori baru di tengah lapangan. Penelitian ini bertolak dari cara berpikir induktif, kemudian berpikir secara deduktif, penelitian ini menganggap data adalah inspirasi teori.

Penelitian kualitatif menggunakan metode kualitatif yaitu pengamatan, wawancara, atau penelaahan dokumen. Metode kualitatif ini digunakan karena beberapa pertimbangan. Pertama, menyesuaikan metode kualitatif lebih mudah apabila berhadapan dengan kenyataan jamak. Kedua, metode ini menyajikan secara langsung hakikat hubungan antara peneliti dan responden. Ketiga, metode ini lebih peka dan lebih dapat menyesuaikan diri dengan banyak penajaman pengaruh bersama terhadap pola-pola nilai yang dihadapi (Moleong, 2007:10).

Penelitian kualitatif, peneliti melakukan penelitian dalam skala kecil, kelompok yang memiliki kekhususan, keunggulan, inovasi, atau bisa juga bermasalah. Kelompok yang diteliti merupakan satuan sosial budaya yang bersifat alamiah dan saling berinteraksi secara individual ataupun kelompok (Sukmadinata, 2009:99).

Teori-teori di atas dapat ditarik simpulan bahwa penelitian deskriptif kualitatif menggunakan langkah-langkah penelitian dari pengamatan fenomena yang dapat dijelaskan secara terperinci dan ilmiah. Pengamatan ilmiah yang dimaksudkan adalah pengamatan yang dimulai dari hal-hal terkecil/sempit ke hal-hal lebih besar/luas atau dengan kata lain penelitian ini dari bentuk induktif ke bentuk deduktif.

Penelitian ini menggunakan metode kualitatif dengan jenis atau tipe penelitian lapangan (*field research*) dengan tujuan untuk mendeskripsikan serta menginterpretasikan terkait sesuai dengan tema yang diangkat.

2. Lokasi Penelitian

Lokasi penelitian ini dilakukan di Sekretariat kelompok RAMPPALA Sulawesi Selatan yang bertempat di BTN. Tamarunang Indah Blok. F4 No.8, kelurahan Panggentungan, kecamatan Somba Opu, kabupaten Gowa, Sulawesi

Selatan. Penelitian ini untuk memperoleh data atau informasi yang lebih lengkap dengan maksud agar hasil penelitian benar-benar dapat mantap. Penelitian ini dilakukan di sekretariat karena merupakan tempat seluruh anggota kelompok berkumpul dan menjadi tempat pusat kegiatan kelompok RAMPPALA Sulawesi Selatan.

Kabupaten Gowa adalah salah satu daerah tingkat II di provinsi Sulawesi Selatan, Indonesia. Ibu kota kabupaten Gowa terletak di kota Sungguminasa. Kabupaten Gowa memiliki luas wilayah 1.883,32 km atau sama dengan 3,01% dari luas wilayah provinsi Sulawesi Selatan dan berpenduduk sebanyak 652.941 jiwa, dimana bahasa yang digunakan di kabupaten Gowa adalah bahasa Makassar dengan suku Konjo pegunungan. Kabupaten Gowa berada pada 12°38.16' bujur timur dari ibu kota Indonesia DKI Jakarta dan 5°33.6' bujur timur dari Kutub Utara. Sedangkan letak wilayah administrasinya antara 12°33.19' hingga 13°15.17' bujur timur dan 5°5' hingga 5°34.7' lintang selatan dari Jakarta.

Kabupaten yang berada pada bagian selatan provinsi Sulawesi Selatan ini berbatasan dengan 7 kabupaten/kota lain, yaitu di sebelah utara berbatasan dengan kota Makassar dan kabupaten Maros. Sebelah timur berbatasan dengan kabupaten Sinjai, Bulukumba, dan Bantaeng. Sebelah selatan berbatasan dengan kabupaten Takalar dan Jeneponto sedangkan di bagian barat berbatasan dengan kota Makassar dan Takalar.

Luas wilayah kabupaten Gowa adalah 1.883,33 km² atau sama dengan 3,01% dari luas wilayah provinsi Sulawesi Selatan. Wilayah kabupaten Gowa terbagi dalam 18 kecamatan dengan jumlah desa/kelurahan definitif sebanyak 167 dan 726 dusun/lingkungan. Wilayah kabupaten Gowa sebagian besar berupa dataran tinggi berbukit-bukit, yaitu sekitar 72,26% yang meliputi 9 kecamatan yakni kecamatan Parangloe, Manuju, Tinggimoncong, Tombolo Pao, Parigi, Bungaya, Bontolempangan, Tompobulu dan Biringbulu. Selebihnya 27,74% berupa dataran rendah dengan topografi tanah yang datar meliputi 9 kecamatan yakni kecamatan Somba Opu, Bontomarannu, Pattalassang, Pallangga, Barombong, Bajeng, Bajeng Barat, Bontonombo dan Bontonombo Selatan.

Total luas kabupaten Gowa, 35,30% mempunyai kemiringan tanah di atas 40 derajat, yaitu pada wilayah Kecamatan Parangloe, Tinggimoncong, Bungaya, Bontolempangan dan Tompobulu. Bentuk topografi wilayah yang sebahagian besar berupa dataran tinggi, wilayah kabupaten Gowa dilalui oleh 15 sungai besar dan kecil yang sangat potensial sebagai sumber tenaga listrik dan untuk pengairan. Salah satu di antaranya sungai terbesar di Sulawesi Selatan adalah sungai Jeneberang dengan luas 881 Km² dan panjang 90 Km.

Kabupaten Gowa terdiri dari 18 kecamatan, 46 kelurahan dan 121 desa. Pada tahun 2020, kabupaten ini memiliki luas wilayah 1.883,32 km² dan jumlah penduduk sebesar 752.896 jiwa dengan sebaran penduduk 400 jiwa/km².

Seperti halnya dengan daerah lain di Indonesia, di kabupaten Gowa hanya dikenal dua musim, yaitu musim kemarau dan musim hujan. Biasanya musim kemarau dimulai pada bulan Juni hingga September, sedangkan musim hujan dimulai pada bulan Desember hingga Maret. Keadaan seperti itu berganti setiap setengah tahun setelah melewati masa peralihan, yaitu bulan April-Mei dan Oktober-Nopember.

Curah hujan di kabupaten Gowa yaitu 237,75 mm dengan suhu 27,125°C. Curah hujan tertinggi yang dipantau oleh beberapa stasiun/pos pengamatan terjadi pada bulan Desember yang mencapai rata-rata 676 mm, sedangkan curah hujan terendah pada bulan Juli - September yang bisa dikatakan hampir tidak ada hujan.⁴⁷

Peneliti melakukan penelitian di Sekretariat kelompok RAMPPALA Sulawesi Selatan yang bertempat di BTN. Tamarunang Indah Blok. F4 No.8, kelurahan Panggentungan, kecamatan Somba Opu, kabupaten Gowa, Sulawesi Selatan. Peneliti memilih kelompok tersebut karena merupakan kelompok yang masih tetap konsisten dengan visi dan misinya dari awal berdirinya.

⁴⁷ Dinas komunikasi, informatika, statistik dan persandian Provinsi Sulawesi Selatan, 2018, "Kabupaten Gowa". Sulseprov.go.id

B. Pendekatan Penelitian

Pendekatan dalam penelitian ini diarahkan kepada bidang ilmu komunikasi dan sosiologi yang digunakan peneliti dalam menganalisis sarannya atau dalam ungkapan lain pendekatan ialah disiplin ilmu yang dijadikan acuan dalam menganalisis objek yang diteliti sesuai logika ilmu itu.⁴⁸

Penelitian ini menggunakan pendekatan interdisipliner. Secara definitif interdisipliner menyarankan peneliti dengan melibatkan bidang ilmu komunikasi dan sosiologi. Dikaitkan dengan jangkauan, model, dan batasan-batasan lain yang ditentukan dalam analisis.

C. Sumber Data

Sumber data yang berupa manusia dalam penelitian pada umumnya sebagai responden (*respondent*). Posisi sumber data yang berupa manusia (narasumber) sangat penting perannya sebagai individu yang memiliki informasinya. Peneliti dan narasumber di sini memiliki posisi yang sama, oleh karena itu narasumber bukan sekadar memberikan tanggapan pada yang diminta peneliti, tetapi ia bisa lebih memilih arah dan selera dalam menyajikan informasi yang ia miliki. Penelitian ini menggunakan beberapa sumber data yang membantu dalam proses penyelesaian penelitian, antara lain:

1. Data Primer (*Primary Data*)

Data primer yaitu sumber data yang langsung memberikan data kepada pengumpul data.⁴⁹ Peneliti memperoleh data secara langsung dari beberapa informan anggota kelompok yang memiliki peran penting dalam merealisasikan visi dan misi kelompok RAMPPALA Sulawesi Selatan, peserta kegiatan yang ikut berpartisipasi dalam kegiatan AKSARA, masyarakat di lapangan yang erat kaitannya dengan masalah yang diteliti, dan organisasi-organisasi atau instansi-instansi lingkungan yang sejalan dengan kelompok.

⁴⁸ Muliati Amin, *Dakwah Jamaah. Disertasi*. (Makassar, PPS. UIN Alauddin, 2010), h. 129

⁴⁹ Sugiyono. *Metode Penelitian Bisnis*. (Bandung: Alfabeta, 2014.) h. 193

1. Data Sekunder (*Secondary Data*)

Data sekunder merupakan sumber yang tidak langsung yang memberikan data kepada pengumpul data. Misalnya, lewat orang lain atau lewat dokumen.⁵⁰ Peneliti memperoleh data dari dokumen arsip kegiatan kelompok RAMPPALA Sulawesi Selatan karena erat kaitannya dengan masalah yang diteliti.

D. Teknik Pengumpulan Data

Teknik pengumpulan data merupakan cara yang digunakan peneliti untuk mendapatkan serta mengumpulkan data yang dibutuhkan untuk menjawab masalah penelitian. Penelitian kualitatif data yang didapatkan haruslah jelas, mendalam, dan spesifik.

Teknik pengumpulan data dalam penelitian kualitatif secara umum dapat dikelompokkan ke dalam dua jenis cara, yaitu metode atau teknik pengumpulan data yang bersifat interaktif dan noninteraktif. Data interaktif berarti ada kemungkinan terjadi saling mempengaruhi antara peneliti dengan sumber datanya. Teknik noninteraktif sama sekali tak ada pengaruh antara peneliti dengan sumber datanya, karena sumber data berupa benda, atau sumber datanya manusia atau yang lainnya.

Teknik penelitian kualitatif pada dasarnya merupakan proses penyidikan, maksudnya kita dapat membuat pengertian fenomena sosial secara bertahap, kemudian melaksanakannya, sebagian besar dengan cara mempertentangkan, membandingkan, merepleksi, menyusun katalog, dan mengklasifikasi objek suatu kajian. Semua kegiatan itu merupakan penarikan sampel, untuk menemukan keseragaman dan sifat umum dunia sosial, dan kegiatan dilakukan terus dan berulang oleh peneliti lapangan kualitatif.

Teknik pengumpulan data merupakan langkah paling strategis dalam penelitian, karena tujuan utama dari penelitian adalah mendapatkan data. Pengumpulan data dapat dilakukan dalam berbagai setting, berbagai sumber, dan berbagai cara. Dalam penelitian kualitatif, pengumpulan data dilakukan pada

⁵⁰ Sugiyono. *Metode Penelitian Bisnis*. h. 193

natural setting (kondisi yang alamiah), sumber data primer, dan teknik pengumpulan data lebih banyak pada observasi berperan serta, wawancara mendalam, dan dokumentasi.

Menurut Denzin (1970), triangulasi adalah metode dalam penelitian kualitatif untuk menggabungkan metode triangulasi (triangulation method), sumber data (triangulation data), peneliti (triangulation investigator), maupun perspektif dan teori-teori. Dalam penelitian ini digunakan triangulasi sumber data yang terdiri dari wawancara mendalam, observasi lapangan, dan dokumentasi.

Penelitian ini, peneliti menggunakan teknik pengumpulan data dengan teknik wawancara mendalam, observasi, dan dokumentasi. Hal ini sejalan dengan filosofi penelitian alamiah, dalam pengambilan data peneliti berbaur dan berinteraksi secara intensif dengan responden. Dokumentasi dan pengumpulan data pendukung dalam penelitian ini peneliti gunakan untuk melengkapi penelitian dan untuk memaksimalkan hasil penelitian. Alasan peneliti menggunakan teknik penelitian tersebut digunakan karena pada penelitian kualitatif untuk mengumpulkan informasi melibatkan partisipasi langsung, berupa wawancara mendalam, observasi lapangan, dan mereview terhadap dokumen yang menjadi pendukung penelitian. Teknik pengumpulan data yang penulis maksudkan.

Berikut ini merupakan skema triangulasi sumber yang dikemukakan oleh Denzin (1970):

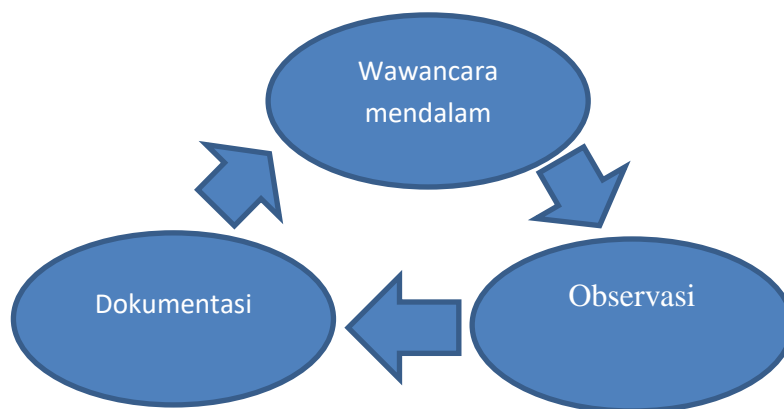

Gambar 1.1 skema triangulasi

Skema triangulasi

Peneliti melakukan teknik pengumpulan data dalam penelitian ini antara lain:

1. Observasi

Observasi adalah teknik pengumpulan data melalui pengamatan. Dengan melakukan observasi peneliti dapat mengamati objek penelitian dengan lebih cermat dan detail, misalnya peneliti dapat mengamati kegiatan objek yang diteliti. Pengamatan itu selanjutnya dapat dituangkan ke dalam bahasa verbal.

Melalui observasi merupakan suatu proses yang kompleks, suatu proses yang tersusun dari pelbagai proses biologis dan psikologis. Dua di antara yang terpenting adalah proses-proses pengamatan dan ingatan. Teknik observasi digunakan untuk menggali data dari sumber data yang berupa peristiwa, perilaku, tempat atau lokasi, dan benda serta rekaman gambar. Observasi dapat dilakukan baik secara langsung maupun tidak langsung.

Metode observasi cara yang paling efektif adalah melengkapinya dengan format atau blanko pengamatan sebagai instrumen. Format yang disusun berisi item-item tentang kejadian atau tingkah laku yang digambarkan akan terjadi. Observasi (*observation*) atau pengamatan merupakan suatu teknik atau cara mengumpulkan data dengan jalan mengadakan pengamatan terhadap kegiatan yang sedang berlangsung.

Metode pengumpulan data tersebut dilakukan peneliti untuk mengamati atau mencatat suatu peristiwa dengan menyaksikan langsung, dan biasanya peneliti dapat sebagai partisipan atau observer dalam menyaksikan atau mengamati suatu objek peristiwa yang sedang ditelitinya. Penelitian ini tentang bagaimana strategi komunikasi kelompok yang digunakan kelompok RAMPPALA Sulawesi Selatan dalam upaya pelestarian lingkungan. Selain itu juga untuk mengetahui bagaimana gambaran umum kelompok RAMPPALA Sulawesi Selatan.

2. Wawancara

wawancara mendalam bertujuan untuk saling menyelami pandangan/pikiran tentang sesuatu yang menjadi objek penelitian. Peneliti mengadakan kegiatan untuk mengumpulkan dan mengidentifikasi permasalahan yang menjadi bahan kajiannya. Di sini terjadi interaksi antara peneliti dengan orang yang diteliti. Orang yang diteliti juga berhak tahu si peneliti dengan seluruh jati dirinya, mengetahui untuk apa tujuan penelitian, mengetahui kegunaan penelitian. Setelah orang yang diteliti mempercayai peneliti, kemungkinan data yang diperoleh peneliti akan semakin lengkap.

Proses wawancara dalam penelitian kualitatif pada umumnya dilakukan dengan cara tak terstruktur, karena peneliti tidak mengetahui secara tepat mengenai apa yang sebenarnya hendak dituju. Dengan demikian tujuan wawancara yang dilakukan untuk mencari informasi sebanyak-banyaknya yang mengarah kedalam informasi dan dilaksanakan secara informal. Dengan demikian wawancara ini dilakukan dengan pertanyaan yang bersifat terbuka (*open-ended*) dan mengarah pada kedalam informasi, serta dilakukan dengan cara yang tidak secara formal terstruktur, guna menggali pandangan subjek yang diteliti tentang banyak hal yang sangat bermanfaat untuk menjadi dasar bagi penggalian informasinya secara lebih jauh, lengkap, dan mendalam.

Tahapan-tahapan wawancara terbagi menjadi beberapa tahapan. Tahapan pertama, peneliti menentukan siapa saja yang akan diwawancarai, hal ini perlu dilakukan karena peneliti harus mengetahui siapa saja yang memiliki informasi yang benar dengan fokus yang diteliti. Tahapan kedua, peneliti perlu menyesuaikan diri, mengetahui, memahami, dan mendalami kepribadian serta karakter informan. Dengan mengetahui itu semua agar informan dalam memberikan informasi dapat mengalir sesuai dengan yang diharapkan oleh peneliti. Tahap ketiga, pada saat mengadakan pertemuan dengan informan, peneliti perlu mengetahui dan melihat situasi, kondisi, dan konteks, ini perlu dipahami agar proses wawancara bisa disesuaikan dengan kondisi dan situasi informan. Tahap keempat, peneliti harus bisa mengusahakan wawancara yang dilakukan dapat menggali informasi sebanyak-banyaknya dan informasi yang

diperoleh sesuai dengan fokus penelitian, tetapi dalam proses wawancara peneliti harus bisa menjaga kondisi wawancara yang tidak kelihatan formal. Wawancara yang dilakukan dalam suasana santai, nyaman, dan lancar. Pada proses ini usahakan peneliti jangan sekali-kali memotong pembicaraan, dan berusaha menjadi mitra bicara dan pendengar yang baik, sopan, tetapi jadilah pendengar yang kritis. Tahap kelima atau terakhir, dalam mengadakan wawancara dengan segala hasilnya, buatlah simpulan sementara dan konfirmasikan simpulan itu dengan informan. Tujuannya agar informasi yang diberikan oleh informan dengan yang diterima peneliti ada kesamaan persepsi.

Teknik *interview* atau wawancara merupakan salah satu cara mengumpulkan data dalam penelitian yang bertujuan untuk mengetahui informasi dari informan secara mendalam. Adapun yang akan menjadi informan terdiri dari ketua umum kelompok, anggota kelompok dan masyarakat yang terkait dengan kegiatan kelompok. Peneliti mendatangi secara langsung informan di sekretariat kelompok. Metode dalam penelitian tersebut bertujuan mengumpulkan keterangan secara lisan dari seorang responden secara langsung atau bertatap muka untuk menggali informasi dari responden. Wawancara itu dilakukan oleh dua belah pihak, yaitu pewawancara yang mengajukan pertanyaan dan informan yang memberikan jawaban atas pertanyaan. Ketua umum dipilih sebagai informan karena memiliki banyak wawasan tentang kelompok untuk memberikan penjelasan bagaimana gambaran umum kelompok RAMPPALA Sulawesi Selatan dan menjelaskan bagaimana strategi komunikasi kelompok dalam upaya pelestarian lingkungan.

3. Dokumentasi

Dokumen tertulis dan arsip merupakan sumber data yang sering memiliki posisi penting dalam penelitian kualitatif, terutama bila sasaran kajian mengarah pada latar belakang atau berbagai peristiwa yang terjadi di masa lampau yang sangat berkaitan dengan kondisi atau peristiwa masa kini yang sedang diteliti.

Dokumentasi merupakan salah satu metode pengumpulan data atau dokumen-dokumen yang berperan penting dalam penelitian kualitatif. Dokumen

atau photo yang diterima peneliti bersumber dari beberapa tempat manapun baik itu di luar penelitian yang berhubungan dengan apa yang diteliti, seperti photo kegiatan dan dokumen-dokumen arsip hasil kegiatan. Peneliti secara langsung ke lapangan mengambil beberapa photo-photo untuk didokumentasikan dalam penelitian dan beberapa dokumen-dokumen arsip hasil kegiatan kelompok RAMPPALA Sulawesi Selatan.

E. Instrumen Penelitian

Penelitian kualitatif yang menjadi instrumen atau alat penelitian adalah peneliti itu sendiri.⁵¹ Instrumen penelitian merupakan alat bantu yang digunakan untuk mengumpulkan, memeriksa, menyelidiki suatu masalah, atau mengolah, menganalisis dan menyajikan data agar kegiatan tersebut menjadi sistematis serta objektif dan secara tidak langsung akan mempermudah peneliti. Instrumen penelitian utama dalam penelitian ini adalah peneliti sendiri yang dilengkapi dengan daftar pertanyaan atau pernyataan yang mencakup fakta, data, pengetahuan, konsep, pendapat, persepsi atau evaluasi responden berkenaan dengan fokus masalah atau variabel-variabel yang dikaji dalam penelitian, selain itu dibutuhkan kamera, alat perekam (*recorder*) dan alat tulis menulis berupa buku catatan dan pulpen.

F. Teknik Pengolahan dan Analisis Data

Analisis data dalam penelitian kualitatif, dilakukan pada saat pengumpulan data berlangsung, dan setelah selesai pengumpulan data dalam periode tertentu.⁵² Untuk memperoleh hasil penelitian yang sudah menjadi bahan temuan di lapangan, maka proses analisis data dimulai dengan menelaah seluruh data yang sudah diterima kemudian mengulasnya menjadi sebuah bahan bacaan yang mudah dipahami. Terkait dalam hal ini maka dibutuhkan teknik pengolahan data dan analisis data yang sesuai.

⁵¹ Sugiyono. *Metode Penelitian Bisnis*. (Bandung: Alfabeta, 2014.) h. 398

⁵² Sugiyono. *Metode Penelitian Bisnis*. h. 430

Analisis data dalam penelitian ini menggunakan metode deskriptif. Metode deskriptif dimaksudkan untuk mendeskripsikan suatu situasi atau area populasi tertentu yang bersifat faktual secara sistematis dan akurat. Analisis data juga dilakukan sejak turun lapangan dan selama di lapangan proses pengumpulan data kemudian disusun secara langsung lalu ditafsirkan untuk bisa menyusun kesimpulan penelitian yang bersifat kualitatif berdasarkan tujuan penelitian. Tujuan analisis data yang dimaksud adalah untuk menyederhanakan data ke dalam bentuk yang mudah dibaca serta dipahami. Metode yang digunakan ialah pendekatan kualitatif yang artinya setiap data terhimpun dapat dijelaskan dengan berbagai persepsi yang tidak menyimpang serta sesuai dengan judul penelitian. Teknik pendekatan deskriptif kualitatif merupakan suatu proses yang menggambarkan keadaan sasaran sebenarnya, penelitian secara apa adanya sejauh apa yang penulis dapatkan dari hasil observasi, wawancara, dan juga dokumentasi. Penelitian ini dilakukan pada bulan Januari sampai bulan Februari tahun 2020.

1. Reduksi Data (*Data Of Reduction*)

Reduksi data merupakan pemilihan hal-hal pokok, pemusatan perhatian, mencari tema menggolongkan serta membuang yang tidak perlu, dengan data yang direduksi dapat memberikan suatu gambaran yang jelas serta mempermudah mengambil kesimpulan akhir. Data yang dikumpulkan harus disesuaikan dengan permasalahan yang telah dirumuskan oleh peneliti agar mempermudah peneliti untuk melakukan pengumpulan data selanjutnya.⁵³

2. Penyajian Data (*Display Data*)

Data yang diperoleh peneliti terkait dengan seluruh permasalahan penelitian lalu dipilih sesuai dengan yang dibutuhkan, kemudian data yang sudah direduksi dan disajikan secara sistematis akan diberikan kesimpulan hasil seleksi. Karena data yang telah didapat di lapangan oleh peneliti tidak mungkin dipaparkan secara keseluruhan, tetapi hanya memaparkan secara umum kemudian

⁵³ Sugiyono. *Metode Penelitian Bisnis*. (Bandung: Alfabeta, 2014.) h. 431

menjelaskan secara spesifik. Oleh karena itu diharapkan dapat memberikan kejelasan data yang benar dengan data pendukung.⁵⁴

3. Penarikan Kesimpulan (*Conclusion Drawing/Verification*)

Langkah selanjutnya atau langkah terakhir dari reduksi data dan penyajian data dalam penelitian kualitatif merupakan penarikan kesimpulan dan verifikasi. Kesimpulan awal masih bersifat sementara dan akan berubah bila ditemukan data baru pada penelitian berikutnya. Langkah ini dilakukan untuk menempuh kesimpulan yang telah diperoleh dilapangan lalu kemudian diverifikasi kembali dengan cara meninjau kembali di lapangan sehingga peneliti akan lebih mudah menjawab fokus penelitian Tesis ini.⁵⁵

G. Pengujian Keabsahan Data

Pemeriksaan terhadap keabsahan data pada dasarnya, selain digunakan untuk menyanggah balik yang dituduhkan kepada penelitian kualitatif yang mengatakan tidak ilmiah, juga merupakan sebagai unsur yang tidak terpisahkan dari tubuh pengetahuan penelitian kualitatif.

Keabsahan data dilakukan untuk membuktikan apakah penelitian yang dilakukan benar-benar merupakan penelitian ilmiah sekaligus untuk menguji data yang diperoleh. Uji keabsahan data dalam penelitian kualitatif meliputi uji, *credibility*, *transferability*, *dependability*, dan *confirmability*.

Data dalam penelitian kualitatif dapat dipertanggungjawabkan sebagai penelitian ilmiah perlu dilakukan uji keabsahan data. Adapun uji keabsahan data yang dapat dilaksanakan.

1. *Credibility*

Uji *credibility* (kredibilitas) atau uji kepercayaan terhadap data hasil penelitian yang disajikan oleh peneliti agar hasil penelitian yang dilakukan tidak meragukan sebagai sebuah karya ilmiah dilakukan.

⁵⁴ Sugiyono. *Metode Penelitian Bisnis*. h. 434

⁵⁵ Sugiyono. *Metode Penelitian Bisnis*. h. 348

a. Perpanjangan Pengamatan

Perpanjangan pengamatan dapat meningkatkan kredibilitas/ kepercayaan data. Dengan perpanjangan pengamatan berarti peneliti kembali ke lapangan, melakukan pengamatan, wawancara lagi dengan sumber data yang ditemui maupun sumber data yang lebih baru. Perpanjangan pengamatan berarti hubungan antara peneliti dengan sumber akan semakin terjalin, semakin akrab, semakin terbuka, saling timbul kepercayaan, sehingga informasi yang diperoleh semakin banyak dan lengkap. Perpanjangan pengamatan untuk menguji kredibilitas data penelitian difokuskan pada pengujian terhadap data yang telah diperoleh. Data yang diperoleh setelah dicek kembali ke lapangan benar atau tidak, ada perubahan atau masih tetap. Setelah dicek kembali ke lapangan data yang telah diperoleh sudah dapat dipertanggungjawabkan/benar berarti kredibel, maka perpanjangan pengamatan perlu diakhiri.

b. Meningkatkan kecermatan dalam penelitian

Meningkatkan kecermatan atau ketekunan secara berkelanjutan maka kepastian data dan urutan kronologis peristiwa dapat dicatat atau direkam dengan baik, sistematis. Meningkatkan kecermatan merupakan salah satu cara mengontrol atau mengecek pekerjaan apakah data yang telah dikumpulkan, dibuat, dan disajikan sudah benar atau belum. Untuk meningkatkan ketekunan peneliti dapat dilakukan dengan cara membaca berbagai referensi, buku, hasil penelitian terdahulu, dan dokumen-dokumen terkait dengan membandingkan hasil penelitian yang telah diperoleh. Dengan cara demikian, maka peneliti akan semakin cermat dalam membuat laporan yang pada akhirnya laporan yang dibuat akan semakin berkualitas.

c. Triangulasi

Triangulasi dalam pengujian kredibilitas diartikan sebagai pengecekan data dari berbagai sumber dengan berbagai waktu. Dengan demikian terdapat triangulasi sumber, triangulasi teknik pengumpulan data dan waktu.

d. Analisis Kasus Negatif

Melakukan analisis kasus negatif berarti peneliti mencari data yang berbeda atau bahkan bertentangan dengan data yang telah ditemukan. Bila tidak ada lagi data yang berbeda atau bertentangan dengan temuan, berarti masih mendapatkan data-data yang bertentangan dengan data yang ditemukan, maka peneliti mungkin akan mengubah temuannya.

e. Menggunakan Bahan Referensi

Referensi adalah pendukung untuk membuktikan data yang telah ditemukan oleh peneliti. Dalam laporan penelitian, sebaiknya data-data yang dikemukakan perlu dilengkapi dengan foto-foto atau dokumen autentik, sehingga menjadi lebih dapat dipercaya.

f. Mengadakan Membercheck

Tujuan membercheck adalah untuk mengetahui seberapa jauh data yang diperoleh sesuai dengan apa yang diberikan oleh pemberi data. Jadi tujuan membercheck adalah agar informasi yang diperoleh dan akan digunakan dalam penulisan laporan sesuai dengan apa yang dimaksud sumber data atau informan.⁵⁶

2. *Transferability*

Transferability merupakan validitas eksternal dalam penelitian kualitatif. Validitas eksternal menunjukkan derajat ketepatan atau dapat diterapkannya hasil penelitian ke populasi di mana sampel tersebut diambil. Pertanyaan yang berkaitan dengan nilai transfer sampai saat ini masih dapat diterapkan/dipakai dalam situasi lain. Bagi peneliti nilai transfer sangat bergantung pada si pemakai, sehingga ketika penelitian dapat digunakan dalam konteks yang berbeda di situasi sosial yang berbeda validitas nilai transfer masih dapat dipertanggungjawabkan.

3. *Dependability*

Reliabilitas atau penelitian yang dapat dipercaya, dengan kata lain beberapa percobaan yang dilakukan selalu mendapatkan hasil yang sama. Penelitian yang *dependability* atau reliabilitas adalah penelitian apabila penelitian

⁵⁶ Sugiyono. “*Metode Penelitian Kuantitatif Kualitatif dan R & D*”. Bandung: Alfabeta. 2007.

yang dilakukan oleh orang lain dengan proses penelitian yang sama akan memperoleh hasil yang sama pula. Pengujian *dependability* dilakukan dengan cara melakukan audit terhadap keseluruhan proses penelitian. Dengan cara auditor yang independen atau pembimbing yang independen mengaudit keseluruhan aktivitas yang dilakukan oleh peneliti dalam melakukan penelitian. Misalnya bisa dimulai ketika bagaimana peneliti mulai menentukan masalah, terjun ke lapangan, memilih sumber data, melaksanakan analisis data, melakukan uji keabsahan data, sampai pada pembuatan laporan hasil pengamatan.

4. *Confirmability*

Objektivitas pengujian kualitatif disebut juga dengan uji *confirmability* penelitian. Penelitian bisa dikatakan objektif apabila hasil penelitian telah disepakati oleh lebih banyak orang. Penelitian kualitatif uji *confirmability* berarti menguji hasil penelitian yang dikaitkan dengan proses yang telah dilakukan. Apabila hasil penelitian merupakan fungsi dari proses penelitian yang dilakukan, maka penelitian tersebut telah memenuhi standar *confirmability*. Validitas atau keabsahan data adalah data yang tidak berbeda antara data yang diperoleh oleh peneliti dengan data yang terjadi sesungguhnya pada objek penelitian sehingga keabsahan data yang telah disajikan dapat dipertanggungjawabkan.

BAB IV

STRATEGI KOMUNIKASI KELOMPOK RAMPPALA SULAWESI SELATAN DALAM UPAYA PELESTARIAN LINGKUNGAN

A. Deskripsi Kelompok RAMPPALA Sulawesi Selatan

Kata RAMP dari RAMPPALA Sulawesi Selatan berasal dari bahasa Yunani kuno yang berarti suatu bidang miring yang menghubungkan antara ketinggian yang berbeda dengan sudut kemiringan tertentu. Berdasarkan dari arti kata RAMP di atas bahwasanya setiap anggota kelompok RAMPPALA Sulawesi Selatan adalah saudara yang berbeda darah, daging, ras, agama, dan lain-lain, namun saling memiliki tujuan yang sama dan tetap saling berhubungan demi pertahanan dan kesatuan persaudarannya.

Kelompok RAMPPALA Sulawesi Selatan mulai dirintis pada rapat pembentukan kelompok yang pertama, pada tanggal 21 November 2014 pukul 00.30 WITA bertempat di kedai Cikal Jalan Baso Dg. Bunga, Sungguminasa, kecamatan Somba Opu, kabupaten Gowa. Rapat perdana ini membahas nama kelompok serta logo dan maknanya, rapat ini pula membahas tentang pemberian nama lapangan bagi perintis-perintis kelompok RAMPPALA Sulawesi Selatan.

Setelah nama kelompok RAMPPALA Sulawesi Selatan disepakati dan disahkan oleh para perintis, kemudian para perintis menunda rapat sampai batas waktu yang tidak ditentukan karena susahnya mempertemukan kembali para perintis karena kesibukan pribadi masing-masing para perintis. Baru pada tanggal 10 Januari 2015 para perintis kembali melanjutkan rapat yang sebelumnya tertunda dan rapat tersebut diberi nama Musyawarah Besar (MUBES) yang membahas tentang pemilihan pengurus dan devisi-devisi kelompok RAMPPALA Sulawesi Selatan bertempat di kedai Cikal Jalan Baso Dg. Bunga, Sungguminasa, kecamatan Somba Opu, kabupaten Gowa.

Musyawarah Besar (MUBES) tersebut membahas tentang pemilihan pengurus periode pertama kelompok RAMPPALA Sulawesi Selatan secara demokratis dan terpililah:

(Periode Pertama)

- 1) Ichsan Syaiful sebagai Ketua Umum
- 2) Aras Putra sebagai Sekretaris Umum
- 3) Fachrul Rezha sebagai Bendahara Umum

MUBES tersebut dilaksanakan di sekretariat pertama kelompok RAMPPALA Sulawesi Selatan di Jl. Baso Dg. Bunga pada pukul 21.00 – 00.30 WITA. Setelah MUBES tepat pada tanggal 12 Januari 2015 dilaksanakan upacara pengucapan ikrar janji keanggotaan kelompok RAMPPALA Sulawesi Selatan di lapangan utama SMK Negeri 2 Somba Opu, kabupaten Gowa. Serta pemakaian atribut perintis sebagai tanda telah menjadi anggota penuh dan di situ pulalah bendera pusaka kelompok RAMPPALA Sulawesi Selatan pertama kali dikibarkan.

Kelompok RAMPPALA Sulawesi Selatan disahkan pada tanggal 17–18 Januari 2015 di Pakatto-Bili’Bili’, kabupaten Gowa tepatnya di Bulu’ Toppa dan Bulu Tabbang. Pada waktu itu para perintis kelompok RAMPPALA Sulawesi Selatan mengadakan Explore Medan Lintas perdana sekaligus pembukaan jalur dari Bulu’ Toppa hingga Bulu’ Tabbang.

Pada tanggal 05 Desember 2018 kelompok RAMPPALA Sulawesi Selatan secara demokratis dan terpilih: (Periode Kedua)

- 1) Muh. Fajri Ashari sebagai Ketua Umum
- 2) Andi Arfan sebagai Sekretaris Umum
- 3) Hairul Halik sebagai Bendahara Umum

Pada tanggal 24 Desember 2020 kelompok RAMPPALA Sulawesi Selatan secara demokratis dan terpilih: (Periode Ketiga)

- 1) Hairul Halik sebagai Ketua Umum
- 2) Andi Arfan sebagai Sekretaris Umum
- 3) Imam Nur Imam sebagai Bendahara Umum

Kelompok RAMPPALA Sulawesi Selatan telah memiliki beberapa anggota, yaitu:

- 1) Ichsan Syaiful
- 2) Aras Putra

- 3) Fachrul Reza
- 4) Akbar Tanjung
- 5) Muh. Fajri Ashari
- 6) Sulkipli S.
- 7) Andi Arfan
- 8) Imran
- 9) M. Yusri
- 10) Renaldy R.
- 11) Tio Sputra
- 12) Hairul Halik
- 13) Abd Rajab
- 14) Indra
- 15) Adrian Habib
- 16) Humairah
- 17) Fandi
- 18) Imam Nur Iman
- 19) Syamsul
- 20) Wawan
- 21) Amel

1. Visi Dan Misi Kelompok RAMPPALA Sulawesi Selatan

a. Visi

Penanaman rasa cinta dan kepedulian masyarakat terhadap alam dan lingkungan hidup di sekitarnya.

b. Misi

1. Mengajak seluruh element masyarakat Indonesia dan bahkan Dunia untuk cinta dan peduli terhadap alam dan lingkungan di sekitar.
2. Memberikan wawasan dan pengetahuan tentang pentingnya lingkungan hidup dengan mengupas penyebab kerusakan dan usaha pengendaliannya.

3. Menjadi wadah mengapresiasi usaha-usaha untuk menyelamatkan alam dan lingkungan di sekitar.⁵⁷

2. Struktur Organisasi

Struktur periode 2020 - 2021

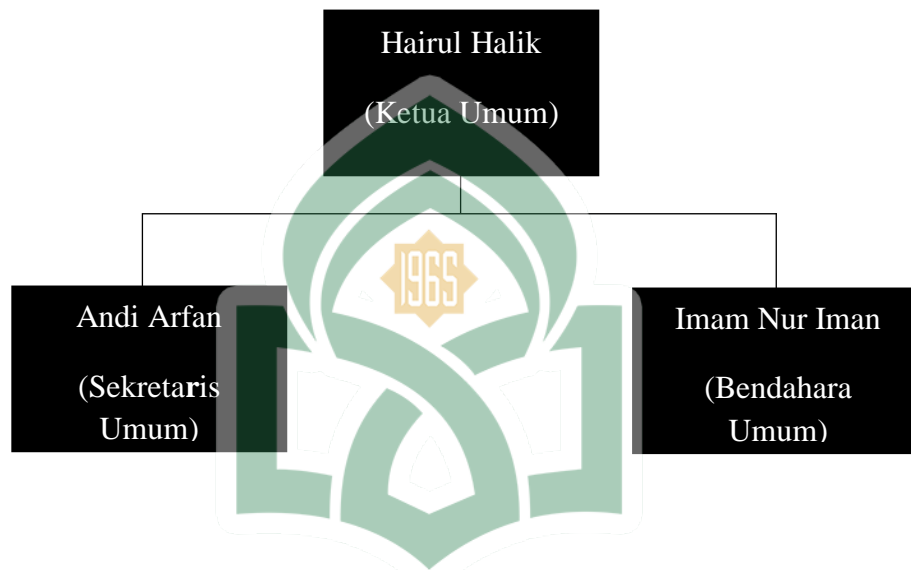

Gambar 2.1

Sejak berdirinya kelompok RAMPPALA Sulawesi Selatan pada tahun 2014 telah mengalami beberapa kali pergantian pengurus dan pada saat peneliti melakukan penelitian pengurus kelompok seperti yang ditunjukkan pada gambar 2.1.

3. Profil Informan

1. Ichsan Syaiful (Perintis)

Iccang (28 tahun) informan merupakan perintis kelompok RAMPPALA Sulawesi Selatan. Beliau juga adalah salah satu pencetus kelompok pecinta alam RAMPPALA Sulawesi Selatan yang merupakan ketua umum periode

⁵⁷ Ramppala sul-sel, *sejarah ramppala sulawesi selatan*: Buku saku kelompok ramppala sulawesi selatan (Gowa: ramppala sulawesi selatan, 2021)

pertama di kelompok pecinta alam RAMPPALA Sulawesi Selatan dan keanggotaannya masih aktif sampai saat ini.

2. Hairul Halik (Ketua Umum)

Herul (26 tahun) merupakan ketua umum saat ini di kelompok RAMPPALA Sulawesi Selatan. Beliau diangkat menjadi ketua umum pada tahun 2020.

3. Muh Arfan (Sekretaris Umum)

Appang (27 tahun) merupakan sekretaris umum saat ini di kelompok RAMPPALA Sulawesi Selatan periode ke 3.

4. Andi Musriadi (warga terdampak bencana gempa di Majene)

Aso (32 tahun) merupakan warga terdampak bencana gempa di Majene.

5. Muh. Fajri Ashari (Dewan Demisioner)

Aji (25 tahun) merupakan dewan demisioner mantan ketua umum di Kelompok RAMPPALA Sulawesi Selatan periode 2.

Penelitian ini dimulai dengan melakukan observasi awal di sekretariat RAMPPALA Sulawesi Selatan dan lokasi kegiatan pelestarian lingkungan di Gowa. Sebelum diadakan penelitian ini, penulis melakukan analisis kebutuhan terlebih dahulu. Dari analisis kebutuhan diperoleh gambaran mengenai situasi dan kondisi tempat penelitian diadakan. Analisis kebutuhan kegiatan ini meliputi wawancara dengan 10 anggota kelompok, 2 orang peserta AKSARA, dan kelompok yang diajak bekerjasama. Serta melakukan observasi aktivitas kelompok dalam kegiatan pelestarian lingkungan hidup. Kegiatan ini bertujuan untuk mengetahui strategi komunikasi yang digunakan kelompok RAMPPALA Sulawesi Selatan dalam upaya pelestarian lingkungan, serta aktivitas anggota kelompok dalam berkomunikasi.

Metode yang digunakan untuk menggali data dalam penelitian ini adalah observasi dan wawancara langsung dengan informan yang dianggap memiliki pengetahuan mendalam mengenai objek penelitian. Bentuk komunikasi yang digunakan peneliti dalam pendekatan wawancara yaitu komunikasi pribadi, komunikasi kelompok dan komunikasi media sosial. Metode yang digunakan

yaitu *field research* untuk mengamati bagaimana strategi komunikasi kelompok pecinta alam RAMPPALA Sulawesi Selatan dalam upaya pelestarian lingkungan.

Peneliti mendatangi langsung informan di sekretariat kelompok RAMPPALA Sulawesi Selatan dan mengikuti beberapa kegiatan yang sedang dilaksanakan kelompok. Problem yang didapatkan di dalam proses penelitian, seperti kurang efisiennya waktu untuk bertatap muka dengan anggota kelompok RAMPPALA Sulawesi Selatan yang akan diwawancarai dikarenakan bertepatan dengan persiapan kegiatan yang diselenggarakan serta kondisi yang sedang pandemi. Hasil yang ditemukan oleh peneliti setelah melakukan wawancara dari beberapa informan tentang strategi komunikasi dalam upaya pelestarian lingkungan kelompok RAMPPALA Sulawesi Selatan serta apa problematika yang didapatkan dan tindakan yang dilakukan dalam melestarikan lingkungan dan alam sekitar.

Proses penganalisaan hasil temuan penelitian, menggunakan teknik analisis, logika penjadohan pola dengan menggunakan strategi yang mendasarkan pada proposisi teoritis. Logika penjadohan pola yang digunakan dalam analisis studi kasus menurut Yin adalah membandingkan pola yang didasarkan atas data empiris dengan pola yang diprediksikan berdasarkan proposisi teoritis. Jika kedua pola ini ada persamaan, keterkaitan hasilnya dapat menguatkan validitas internal atas studi kasus yang bersangkutan.

Hasil pengumpulan data-data yang dilakukan peneliti melalui proses wawancara, observasi maupun dokumentasi selama melakukan penelitian berkaitan dengan strategi komunikasi kelompok pecinta alam RAMPPALA Sulawesi Selatan dalam upaya pelestarian lingkungan menghasilkan beberapa temuan sebagai berikut:

B. Strategi Komunikasi Kelompok RAMPPALA Sulawesi Selatan dalam Upaya Pelestarian Lingkungan

Layaknya sebuah organisasi adanya suatu program kerja yang harus bisa dicapai segala tujuannya yang telah ditetapkan, maka akan sangat membutuhkan sebuah metode. Metode itulah yang disebut strategi, sebab dengan adanya strategi

itulah metode atau cara suatu organisasi atau program kerja akan berjalan ke arah tujuan yang sudah direncanakan terlebih dahulu. Dalam strategi komunikasi peranan komunikator sangat penting.

Komunikator adalah sebagai alat dalam strategi komunikasi. Komunikator akan berhasil untuk melakukan perubahan tingkah laku, sikap dan pendapat melalui mekanisme daya tarik, hal ini terjadi jika komunikan merasa nyaman dengan komunikator dan pesan yang disampaikan juga menarik komunikan. Bila dicermati, pada dasarnya strategi komunikasi itu akan berjalan sesuai rencana bila ada keterkaitan antara komunikator dan komunikan juga pesan yang disampaikan.

Proses berkomunikasi merupakan cara untuk menjalin terjadinya interaksi dan pertukaran pesan antara manusia dengan manusia lain. dalam Proses penyampaian pesan, setidaknya ada beragam cara atau jenis yang biasa dilakukan agar pesan yang ingin disampaikan tersebut dapat diterima dengan jelas tanpa adanya kegagalan informasi atau tidak sesuainya pesan yang disampaikan dengan pesan yang diterima. Proses komunikasi dapat digambarkan dalam kehidupan sosial, proses komunikasi tidak pernah berhenti sejak dari bangun tidur sampai tidur kembali. Hal ini merupakan konsekuensi logis dari kehidupan manusia yang senantiasa mengandalkan hubungan interaksi dengan sesamanya yang melahirkan kehidupan manusia yang bersifat kemasyarakatan, dan sistem kemasyarakatan yang bisa terwujud dengan apabila terjadi interaksi. Hal tersebut juga berlaku dalam sebuah kelompok.⁵⁸

Masalah lingkungan hidup sangat penting bagi kehidupan manusia yang saling berinteraksi antara satu dengan yang lain. Dalam interaksi itu manusia selalu berusaha menguasai lingkungannya dengan daya dan upaya yang mereka miliki. Sejalan dengan itu, Indonesia dewasa ini sedang giat-giatnya melaksanakan pembangunan disegala bidang yang berarti turut serta dalam pembangunan lingkungan. Pembangunan lingkungan yang dimaksud adalah akibat dari adanya ketimpangan atau kondisi tidak seimbang di dalam lingkungan manusia dengan kondisi demikian maka menimbulkan kondisi yang selalu tidak

⁵⁸ Dr. Edi Suryadi, M. Si, strategi komunikasi: *sebuah analisis teori dan praktis di era global*. (Cet. I; Jakarta: Rosda, 2018), h. 1.

stabil sehingga terjadi pergeseran kearah perubahan. Perubahan ini terjadi akibat pola tindak manusia itu sendiri yang selalu kurang peduli dan ceroboh terhadap lingkungannya.

Untuk melestarikan lingkungan hidup banyak terdapat permasalahan, karena lingkungan merupakan tempat beredarnya individu-individu termasuk di dalamnya tumbuhan dan hewan. Untuk mengatasi adanya permasalahan ini dibutuhkan daya, sikap, kesadaran dan dukungan sepenuhnya dari segenap masyarakat untuk dihayati dan dilaksanakan agar lingkungan hidup semakin meningkat melalui pembangunan yang lebih maju.

Oleh karena itu, peneliti mengangkat isu penelitian pelestarian lingkungan dengan objek kelompok RAMPPALA Sulawesi Selatan karena upaya kelompok yang masih konsisten mewujudkan visinya yaitu “menumbuhkan kesadaran masyarakat terhadap pelestarian lingkungan”

Penetapan tujuan-tujuan dan sasaran-sasaran jangka panjang yang bersifat mendasar bagi setiap organisasi yang dilanjutkan dengan penetapan rencana aktivitas dan penglokasian sumber daya yang diperlukan guna mencapai sasaran-sasaran tersebut. Strategi menurut kamus besar bahasa Indonesia rencana yang cermat mengenai kegiatan untuk mencapai sasaran khusus.⁵⁹

Karl Von Clausewitz seorang pensiunan jenderal Prusia dalam bukunya *On War* merumuskan strategi ialah “suatu seni menggunakan sarana pertempuran untuk mencapai tujuan perang”. Martin-Anderson juga merumuskan “strategi adalah seni dimana melibatkan kemampuan intelegensi/pikiran untuk membawa sumber daya yang tersedia dalam mencapai tujuan dengan memperoleh keuntungan yang maksimal dan efisien.⁶⁰ Oleh karena itu, strategi sangat berperan penting untuk membentuk sumber daya tersedia demi tercapainya tujuan tertentu untuk memperoleh keuntungan yang maksimal dan efisien.

Tahap formulasi strategi tidak berlangsung secara pragmatis, melainkan dikontrol oleh tanggung jawab sosial (*social responsibility*) dan nilai-nilai

⁵⁹ Departemen pendidikan dan kebudayaan, (*kamus besar bahasa Indonesia, Balai pustaka, 1997*) h. 964.

⁶⁰Hafied Cangara, (*perencanaan dan strategi komunikasi, Jakarta, PT. Grafindo, 2013*) h. 61.

organisasi (*manajerial values*). Tujuannya agar strategi dirumuskan memiliki pertanggung jawaban secara sosial maupun secara nilai-nilai. Setelah didapat berbagai pilihan strategi maka tindakan selanjutnya adalah mengevaluasi pilihan-pilihan tersebut. Berdasarkan data SWOT dan sekali lagi dikontrol dengan *social responbility* dan *manajerial values*, maka pengambilan kebijakan dapat memutuskan strategi terbaik yang harus diambil.

Strategi digambarkan sebagai salah satu unsur yang mempengaruhi organisasi yaitu bersama dengan nilai organisasi (*shared-values*), sistem operasional (*system*), struktur organisasi (*structure*), kemampuan anggota (*skills*), jajaran pengelola (*staff*) dan gaya pengelolaan.

Komunikasi bukanlah suatu hal yang asal jadi. Setiap kegiatan komunikasi yang memiliki tujuan. Oleh karena itu proses pelaksanaannya tidak bisa dilakukan hanya sekenanya saja tanpa adanya perencanaan. Berdasarkan data penelitian yang sudah dipaparkan dalam bab sebelumnya didapatkan temuan penelitian sebagai mana berikut ini :

a. Identifikasi Permasalahan

Sebagai kelompok pecinta alam yang tetap konsisten dengan mengusun visi “Penanaman rasa cinta dan kepedulian masyarakat terhadap alam dan lingkungan hidup di sekitarnya” kelompok RAMPPALA Sulawesi Selatan melihat fakta dan melakukan pemetaan masalah sebelum menerjemahkan visi organisasinya tersebut ke dalam sebuah program.

Keterangan yang diberikan oleh sekretaris umum kelompok RAMPPALA Sulawesi Selatan bahwa kurang dari 6 tahun berdinamika dengan kelompok pecinta alam kasus pengrusakan lingkungan masih sama penyebabnya adalah kurangnya kesadaran masyarakat dalam pentingnya menjaga kelestarian lingkungan. Kenyataan yang terjadi di lapangan indikasi pengrusakan lingkungan ternyata dilakukan oleh oknum masyarakat itu sendiri.

Cara aparaturnya dalam berkomunikasi dengan pelaku yang melakukan pengrusakan lingkungan dirasa masih belum efektif dalam menyadarkan pelaku pengrusakan lingkungan. Bahasa yang digunakan terkesan

membela orang yang melakukan pengrusakan. Fakta lainnya, sikap khalayak pada pelaku pengrusakan lingkungan juga dinilai membela seakan kegiatan tersebut menjadi hal yang lumrah mereka lakukan.

Berdasarkan fakta bahwa masyarakat yang masih belum peduli dengan pelestarian lingkungan pada prakteknya di dalam hidup bersosial. Maka kemudian kelompok RAMPPALA Sulawesi Selatan melakukan pemetaan akan masalah tersebut. Pemetaan dilakukan sebagai langkah awal untuk mengetahui apa saja permasalahan yang ada di lapangan dan langkah awal merencanakan tindakan.

Pemetaan yang dilakukan dengan melihat siapa saja masyarakat yang berada di sekitar lokasi pelestarian lingkungan. Siapa saja masyarakat disekitar lokasi yang berpotensi untuk membantu melestarikan lingkungan. Sekitar lokasi ada keluarga, masyarakat, desa, lembaga hukum dan dinas-dinas yang ada. Setelah fakta diidentifikasi dan masalah dipetakan kemudian diperoleh siapa saja yang akan berkomunikasi dengan kelompok RAMPPALA Sulawesi Selatan.

b. Identifikasi Khalayak

Identifikasi khalayak digunakan untuk melihat siapa dan bagaimana karakteristik khalayak yang akan ditemui dalam proses berkomunikasi. Pengidentifikasian tersebut berguna untuk menentukan langkah mengenai bagaimana cara komunikasi paling efektif yang dapat dilakukan.

Khalayak yang dihadapi kelompok RAMPPALA Sulawesi Selatan adalah seluruh masyarakat. Khalayak tersebut kemudian dibagi lagi menjadi individu, kelompok, dan masyarakat secara umum. Kemudian diklasifikasikan menurut jenis kelamin, usia dan pendidikan. Hal ini dilakukan karena klasifikasi khalayak juga berkaitan erat dengan pesan yang ingin disampaikan, metode yang digunakan, media yang dipilih, dan tujuan yang ingin dicapai.

Berbicara dengan individu berbeda dengan berbicara pada kelompok. Materi yang disampaikan dalam sosialisasi harus menarik bagi masing-masing kelompok. Pada remaja misalnya, maka akan disampaikan sosialisasi mengenai masalah yang dekat dengan keseharian mereka seperti salah satu contohnya

adalah yang berkaitan dengan penggunaan bahan plastik untuk menjaga kelestarian lingkungan yang disesuaikan dengan pertemuan yang ada.

Salah satu contohnya adalah berbicara pada kelompok remaja maka isu yang dibahas tetap upaya pelestarian lingkungan tetapi bahasan yang dipilih adalah bagaimana cara melestarikan lingkungan dengan mengurangi penggunaan bahan plastik. Persoalan tersebut termasuk dalam membangun relasi dengan kelompok remaja.

Apabila sudah mengetahui sifat-sifat komunikasi, ada dua tatanan komunikasi yang efektif, yaitu:

a. Komunikasi tatap muka (*face to face communication*)

Komunikasi tatap muka dipergunakan apabila komunikator mengharapkan efek perubahan dari komunikan. Kelompok RAMPPALA Sulawesi Selatan berperan sebagai komunikator pada komunikasi tatap muka, dengan mengadakan kegiatan-kegiatan rutin seperti penyuluhan lingkungan. penyuluhan lingkungan merupakan upaya untuk membangun kenyamanan anggota kelompok RAMPPALA Sulawesi Selatan, sehingga akan mudah bagi para anggota untuk mempengaruhi masyarakat. Melalui tatap muka itulah kelompok RAMPPALA Sulawesi Selatan dapat mengetahui bagaimana keinginan masyarakat agar sadar akan kelestarian lingkungan.

b. Komunikasi bermedia (*mediated communication*)

Komunikasi bermedia umumnya dipergunakan untuk menyampaikan informasi, biasa disebut dengan komunikasi informatif. Komunikasi ini dapat menampung komunikasi yang lebih banyak. Selain keberadaan sekretariat sebagai tempat kegiatan, media juga merupakan sarana berdiskusi untuk para masyarakat melalui akun resmi media sosial kelompok RAMPPALA Sulawesi Selatan. Semua media sosial menampung aspirasi masyarakat dan sahabat RAMPPALA, sehingga dapat dipelajari oleh kelompok RAMPPALA Sulawesi Selatan yang kemudian menjadi evaluasi bahkan terobosan baru untuk lebih baik

berinovasi dan kreatif lagi lagi dalam mewujudkan kesadaran masyarakat terhadap kelestarian lingkungan, dalam penuangan strategi komunikasi lingkungan.

c. Komunikasi Persuasif

Kelompok menggunakan kata-kata persuasif dengan tujuan mempengaruhi masyarakat sesuai dengan keinginan pihak kelompok RAMPPALA Sulawesi Selatan. Kelompok RAMPPALA Sulawesi Selatan melakukan komunikasi persuasif untuk mempengaruhi, membujuk dan mengajak masyarakat untuk ikut berpartisipasi dalam upaya pelestarian lingkungan. Seperti yang diungkapkan oleh dewan demisioner kelompok RAMPPALA Sulawesi Selatan pada saat diwawancarai, sebagai berikut :

“Strategi komunikasi yang dilakukan kelompok RAMP Pemerhati Alam dan Lingkungan Sulawesi Selatan dengan menjalin hubungan yang harmonis dengan masyarakat sekitar, saling menegur sapa bila bertemu/berjumpa, menciptakan interaksi yang komunikatif, serta mengajak dan mengimbau kepada masyarakat agar senantiasa menjaga kebersihan lingkungan dan alam sekitar.”⁶¹

Secara garis besar kegiatan kelompok RAMPPALA Sulawesi Selatan ditujukan kepada masyarakat Sulawesi Selatan bahkan seluruh dunia. Sehingga nantinya manusia di bumi diharapkan dapat sadar akan menjaga kelestarian lingkungan. Cara yang dilakukan kelompok RAMPPALA Sulawesi Selatan untuk mengetahui atau mengenal khalayak antara lain:

- a. Survei atau mendatangi langsung terlebih dahulu sasaran atau daerah yang menjadi lokasi kegiatan penyuluhan lingkungan. Seperti sekolah atau kampung yang akan menjadi tempat pelaksanaan kegiatan. Dengan melakukan survei untuk melakukan kegiatan, kelompok RAMPPALA Sulawesi Selatan semakin yakin bahwa lokasi atau sasaran berkegiatan tepat dan efisien.
- b. Mengomunikasikan terlebih dahulu kepada pihak sasaran kegiatan penyuluhan pelestarian lingkungan jauh-jauh hari. Hal ini dilakukan

⁶¹Ichsan Syaiful (28 tahun) perintis, *wawancara* Gowa 20 Januari 2021.

kelompok RAMPPALA Sulawesi Selatan untuk mengantisipasi terjadinya perasaan tersinggung oleh pihak daerah setempat. Faktanya jika tidak dikomunikasikan terlebih dahulu kepada pihak sasaran pihak daerah setempat, mereka merasa tersinggung atas kegiatan kelompok RAMPPALA Sulawesi Selatan, karena pihak sasaran merasa bahwa dirinya tidak mampu dan tidak perlu diberi penyuluhan tentang pelestarian lingkungan.

c. Menyusun Pesan

Setelah mengenal khalayak yang akan dihadapinya dan situasi yang melingkupinya, langkah yang diambil kelompok RAMPPALA Sulawesi Selatan adalah menyusun pesan. Pesan yang disusun erat kaitannya dengan tujuan yang ingin dicapai dan khalayak yang dikirim pesan tersebut. Seperti halnya yang disampaikan informan, mengenai permasalahan proses komunikasi yang dibangun adalah berdasarkan pesan yang sudah ditetapkan sebelumnya oleh komunikator pendampingan yakni pesan dengan maksud edukasi. Penyampaiannya dilakukan dengan pemberian informasi yang dimaksudkan untuk pengetahuan dan setelah pengetahuan tersebut diterima diharapkan terjadi perubahan perilaku.

Pesan yang disampaikan harus mampu membangkitkan perhatian. Sebagaimana yang disampaikan oleh informan, bahwa berbicara kepada pemerintah mengenai isu pengrusakan lingkungan harus menunjukkan data dan fakta yang ada sehingga pemerintah tertarik untuk turut mengambil alih dalam penyelesaian persoalan salah satunya dengan membuat kebijakan.

Saat berkomunikasi, pesan adalah komponen yang sangat penting dalam komunikasi. Mewujudkan komunikasi efektif, diperlukan susunan pesan yang tepat. Salah satu upaya mewujudkan komunikasi efektif adalah dengan menyusun pesan. Menyusun pesan yang disiarkan melalui media harusah bersifat informatif dan umum, yang dapat dimengerti oleh semua orang, karena memang untuk kepentingan umum. Dalam menyusun pesan syarat utama untuk mempengaruhi khalayak dari pesan tersebut adalah mampu membangkitkan perhatian. Untuk dapat memikat perhatian dan memukau khalayak, yang kemudian dapat mengubah sikap dan pandangan serta perilaku mereka, maka dibutuhkan suatu

keampilan serta ilmu pengetahuan yang mumpuni. Pesan yang ingin disampaikan tentu saja terkandung dalam setiap kegiatan kelompok RAMPPALA Sulawesi Selatan yaitu mengajak kepada masyarakat untuk memperdalam pengetahuan tentang menjaga kelestarian lingkungan khususnya di lingkungan sekitar.

Rumus klasik AIDDA (*Attention, Interest, Desire, Decision, Action*) sudah diterapkan oleh kelompok RAMPPALA Sulawesi Selatan dalam membangkitkan perhatian khalayak. Dimulai dengan membangkitkan perhatian yaitu dengan cara menyukai apa yang sedang disukai oleh khalayak (masyarakat) sekarang ini. Masyarakat pada saat ini sangat dekat dengan dunia internet, sehingga kelompok RAMPPALA Sulawesi Selatan memposisikan dirinya untuk dekat pula dengan internet. Setelah menarik perhatian, selanjutnya adalah menumbuhkan minat. Untuk menumbuhkan minat, kelompok RAMPPALA Sulawesi Selatan memanfaatkan internet sebagai media mengajak khalayak kepada hal-hal yang sedang booming di kalangan masyarakat, kelompok RAMPPALA Sulawesi Selatan menyebarkan broadcast yang dibuat dengan desain yang menarik sehingga khalayak akan timbul hasrat untuk membaca broadcast tersebut. Setelah membaca dan menerima pesan yang disampaikan, akhirnya khalayak akan mengambil keputusan yang nantinya akan di tunjukkan melalui tindakannya. Setelah mengetahui materi penyuluhan yang akan disampaikan kelompok RAMPPALA Sulawesi Selatan melalui kegiatan-kegiatannya, menunjukkan bahwa dalam menyusun pesan kelompok RAMPPALA Sulawesi Selatan memang sudah berusaha mengacu pada sumber dan metode yang digunakan. Metode yang digunakan kelompok RAMPPALA Sulawesi Selatan dalam menyusun pesan adalah menyebarkan broadcast melalui media sosial. Terkait kegiatan penyuluhan pelestarian lingkungan, kelompok RAMPPALA Sulawesi Selatan menggunakan media sosial untuk menyebarkan informasi meliputi rencana kegiatan yang akan diadakan, pengumpulan anggota, penyuluhan mengenai pentingnya menjaga kelestarian lingkungan, sampai pada kegiatan penyuluhan pelestarian lingkungan tersebut.

d. Menetapkan Metode

Guna mencapai efektivitas suatu proses komunikasi selain tergantung pada isi pesan yang menarik perhatian dan diselaraskan dengan kondisi khalayak, yang turut mempengaruhi adalah metode penyampaian yang digunakan. Hal tersebut tercermin dari pernyataan yang disampaikan oleh para informan. Bahwa metode yang digunakan pada komunikasi dengan komunikan berbeda-beda bergantung pada pesan yang ingin disampaikan, situasi dan kondisi komunikan.

Metode penyampaian pesan dengan tujuan pemberian informasi kepada masyarakat untuk memberikan pengetahuan mengenai isu pelestarian lingkungan, misalnya dilakukan dalam bentuk yang berbeda-beda. Pada masyarakat secara umum komunikasi massa dengan menggunakan saluran media massa seperti sosial media. Pesan edukasi ini tujuannya adalah memberikan pemahaman mengenai bagaimana melestarikan lingkungan, sekaligus mendorong perubahan perilaku masyarakat agar peduli terhadap pelestarian lingkungan sekitar.

Metode yang digunakan kelompok RAMPPALA Sulawesi Selatan dapat dilihat dari dua aspek: pertama, menurut pelaksanaannya, ada dua pembagian menurut cara pelaksanaannya yaitu penyuluhan lingkungan hidup dan penanaman bibit pohon. Dalam penyuluhan lingkungan hidup, metode yang digunakan kelompok RAMPPALA Sulawesi Selatan adalah menyebarkan broadcast melalui media sosial dengan berulang-ulang kali. Artinya, kelompok RAMPPALA Sulawesi Selatan menggunakan metode Redundancy (*repetition*) dalam menyampaikan pesan, yang disampaikan tidak hanya satu kali. Hal ini dilakukan kelompok RAMPPALA Sulawesi Selatan agar pesan yang disampaikan mudah diingat oleh masyarakat luas, fasilitas yang ada dalam media sosial memudahkan para anggota untuk langsung menanggapi broadcast tersebut. Selain itu, kelompok RAMPPALA Sulawesi Selatan juga menanam bibit pohon pada lokasi tertentu, sehingga memudahkan bagi masyarakat yang ingin menanam langsung bibit pohon, sekaligus menjadi ajang silaturahmi bagi kelompok RAMPPALA Sulawesi Selatan dengan anggota kelompok lainnya yang berpartisipasi dalam kegiatan. Selain masyarakat sekitar lokasi, masyarakat dari luar yang jauh juga bisa ikut berpartisipasi dalam kegiatan penanaman bibit pohon ini, dengan cara

mengirimkan sumbangan berupa materi ataupun bibit pohon yang disumbangkan ke alamat Sekretariat RAMPPALA Sulawesi Selatan melalui pos atau jasa pengiriman barang lainnya. Dalam kegiatan penanaman bibit pohon, kelompok RAMPPALA Sulawesi Selatan tidak bekerja sendirian melainkan bekerja sama dengan beberapa kelompok yang sejalan dan beberapa instansi yang tidak mengikat. Kegiatan penanaman pohon keseluruhan dibagi menjadi beberapa titik lokasi yang akan ditanami bibit.

Kelompok RAMPPALA Sulawesi Selatan juga sudah melakukan metode *canalizing*. Hal ini dilakukan kelompok RAMPPALA Sulawesi Selatan untuk dapat menentukan dan mengidentifikasi persamaan dan perbedaan, sehingga kelompok RAMPPALA Sulawesi Selatan mudah melakukan penyesuaian dengan masyarakat.

Kedua, Menurut bentuk isinya, dari segi bentuk isinya kelompok RAMPPALA Sulawesi Selatan melakukan metode yang berbeda sesuai dengan kegiatan yang dilaksanakan seperti; metode persuasif, yaitu mempengaruhi khalayak dengan jalan membujuk. Pada kegiatan penyuluhan lingkungan, masyarakat digugah baik pikiran maupun perasaan melalui penyuluhan lingkungan hidup tersebut, harapan kepada masyarakat atau sasaran setelah mendapatkan penyuluhan dapat semakin sadar dalam menjaga kelestarian lingkungan. kelompok RAMPPALA Sulawesi Selatan juga menggunakan metode edukatif, yaitu memberikan pengajaran dan pendidikan kepada khalayak yang diterapkan pada kegiatan AKSARA tahunan mengenai pelestarian lingkungan. Dalam hal ini, khalayak diberikan pengetahuan terkait pentingnya menjaga kelestarian lingkungan demi kelangsungan hidup ke depannya yang diisi oleh seorang tokoh pecinta alam. Kelompok RAMPPALA Sulawesi Selatan juga menggunakan metode informatif, metode ini digunakan untuk memberikan informasi kepada khalayak yang dituangkan pada broadcast sosial media terkait kegiatan pelestarian lingkungan yang dilaksanakan kelompok RAMPPALA Sulawesi Selatan.

Pesan dialog juga digunakan oleh kelompok RAMPPALA Sulawesi Selatan dalam tindakan komunikasinya. Dialog dilakukan dalam membahas

beberapa hal dengan khalayak yang berbeda. Salah satu bentuk dialog yang peneliti temui berdasarkan observasi penelitian adalah komunikasi yang terjadi pada proses penyuluhan lingkungan. Pesan apa yang ingin disampaikan dan metode yang digunakan. Cara berkomunikasi dengan individu berbeda dengan komunikasi kelompok dan berkomunikasi dengan masyarakat. Peserta kegiatan AKSARA berkomunikasi dengan anggota komunikasi RAMPPALA Sulawesi Selatan guna menanyakan pendapat mengenai kesesuaian kegiatan yang dilakukan ataupun memberikan penyuluhan lingkungan terhadap masyarakat yang ikut berpartisipasi dalam kegiatan.

e. Memilih dan Menetapkan Media

Setelah mengklasifikasi khalayak, menyusun pesan dan menetapkan metode langkah yang dilakukan kemudian adalah memilih media. Pemilihan media dipengaruhi beberapa langkah sebelumnya mengenai seperti apa orang yang akan dihadapi, pesan apa yang ingin disampaikan dan metode yang digunakan. Cara berkomunikasi dengan individu berbeda dengan komunikasi kelompok dan berkomunikasi dengan masyarakat.

Seperti halnya yang data yang didapatkan dari wawancara dengan informan, dalam memberikan penyuluhan atau sosialisasi kepada kelompok masyarakat medianya dapat berupa langsung diskusi atau ceramah atau kemudian menggunakan media LCD atau alat alat peraga lainnya. Media digunakan untuk memperjelas penjelasan yang dilakukan oleh komunikator akan suatu hal. Media berfungsi sebagai pendukung proses komunikasi. Media dapat juga berupa media massa seperti sosial media yang memang ditujukan untuk menjangkau masyarakat Sulawesi Selatan secara luas.

Media lainnya yang juga digunakan oleh kelompok RAMPPALA Sulawesi Selatan adalah media yang diproduksi sendiri seperti akun sosial media. Sosial media ini disebar dalam proses sosialisasi yang digunakan. Hasil analisis tentang strategi komunikasi kelompok RAMPPALA Sulawesi Selatan dalam mewujudkan masyarakat peduli dengan pelestarian lingkungan. Media ini dipilih dan dibagikan pada proses sosialisasi agar apa yang disosialisasikan tidak hilang

dari ingatan dengan mudah. Bentuk penggunaan sosial media yang berupa postingan penyuluhan dan kegiatan-kegiatan kelompok RAMPPALA Sulawesi Selatan memberikan manfaat tersendiri di mana pada setiap saat setelah sosialisasi usai informasi dapat dibaca ulang. Berdasarkan data wawancara yang dilakukan dengan para informan pada proses observasi, peneliti mendapatkan data di mana resisten masyarakat kepada komunikator sehingga pesannya tidak tersampaikan.

f. Peranan Pihak Kelompok

Pada akhirnya unsur yang utama pada proses komunikasi adalah komunikator. Mereka yang menyampaikan dan melakukan proses komunikasi kepada khalayak. Sehingga kedudukan dan fungsi komunikator dalam menciptakan efektivitas komunikasi sangatlah penting sekali. Komunikator dituntut untuk memiliki kemampuan mengidentifikasi bagaimana khalayak yang dihadapi, pesan apa yang harus disampaikan sesuai dengan kondisi situasi khalayak dan tujuan kelompok, melalui metode apa dan media apa pesan tersebut disampaikan sehingga komunikasi dapat berjalan sebagaimana yang diharapkan.

Sebelum menentukan bagaimana kelompok menjalankan programnya mengenai isu pelestarian lingkungan kepada masyarakat, terlebih dahulu kelompok RAMPPALA Sulawesi Selatan mengidentifikasi permasalahan mengenai isu pengrusakan lingkungan yang ada di masyarakat. Identifikasi masalah dilakukan dengan jalan melihat fakta di masyarakat dan membandingkan dengan pengalaman yang diperoleh oleh kelompok selama beberapa tahun berdiri.

Salah satu bentuk dari pengrusakan lingkungan tersebut adalah masih adanya kebiasaan masyarakat dalam kegiatan-kegiatan pencemaran lingkungan seperti penggunaan plastik dan buang sampah sembarangan. Kebiasaan pencemaran lingkungan mengindikasikan bahwa masyarakat masih belum memiliki kesadaran yang setara terhadap pelestarian lingkungan. Pada sejumlah fakta di atas bahwa masyarakat masih mengindikasikan pengrusakan lingkungan. Lingkungan terkecil masyarakat sendiri yakni keluarga masih menganggap hal

biasa bahwa pencemaran lingkungan paling berperan pada tindak pengrusakan lingkungan.

Menjalankan pola lingkungan yang sehat dan bersih serta mengupayakan pelestarian lingkungan hidup di masyarakat tidaklah mudah, pada kenyataannya di lapangan masih banyak masyarakat yang tidak peduli terhadap lingkungan hidup di lingkungan sekitar. Tidak jarang masyarakat masih banyak yang melanggar peraturan tentang kebersihan lingkungan di sekitar dan tidak ikut berpartisipasi dalam kegiatan pelestarian lingkungan hidup, misalnya saja sudah disediakan tempat sampah tetapi masih banyak masyarakat yang membuang sampah sembarangan.

Berdasarkan fakta permasalahan tersebut, strategi komunikasi yang dilakukan oleh kelompok RAMPPALA Sulawesi Selatan dimulai dengan perencanaan komunikasi yang dilakukan dalam keseharian dan program-programnya untuk mewujudkan masyarakat yang sadar akan pelestarian lingkungan. Perencanaan tersebut dimulai dengan identifikasi khalayak. Identifikasi khalayak dilakukan oleh kelompok RAMPPALA Sulawesi Selatan berdasarkan permasalahan yang ada. Pada masyarakat dilakukan beberapa program seperti halnya sosialisasi yang disesuaikan dengan siapa masyarakat yang dijadikan sasaran. Proses identifikasi tersebut salah satunya dilakukan melalui apa yang diungkapkan oleh Fajri Ashari yaitu dengan identifikasi aspek sosiodemografik, mencakup usia, jenis kelamin, pekerjaan, pendidikan, tingkat pendapatan (*Income*), agama, ideologi, etnis, termasuk pemilikan media.

Proses identifikasi tersebut menjadi dasar dalam penyusunan pesan yang menarik perhatian dan disesuaikan dengan karakteristik khalayak sasaran. Agar tercapai proses komunikasi yang efektif maka penyusunan pesan harus disesuaikan dengan karakteristik khalayak, serta metode yang digunakan. Kelompok RAMPPALA Sulawesi Selatan dalam proses komunikasinya melakukan semua macam bentuk komunikasi dari komunikasi individu, komunikasi kelompok hingga komunikasi massa. Pada level individu komunikasi yang dilakukan perorangan secara langsung dengan tatap muka. di Antara individu terjadi komunikasi timbal balik. Komunikator dapat mengetahui dengan

seketika respon komunikasi terhadap pesan yang dilontarkan. Komunikasi yang direncanakan secara antarpribadi lebih ampuh untuk mengubah sikap kepercayaan dan opini seseorang. Komunikasi antar pribadi oleh kelompok RAMPPALA Sulawesi Selatan dilakukan dalam kegiatan persuasif.

Selain itu untuk mewujudkan masyarakat yang sadar akan pelestarian lingkungan, kelompok RAMPPALA Sulawesi Selatan juga melakukan komunikasi kelompok. Merubah masyarakat dimulai dari aspek terkecil individu, kemudian kelompok, sebelum akhirnya menuju masyarakat massa. Kelompok tersebut beragam dari kelompok remaja di sekolah, Kelompok PKK, dan komunitas. Komunikasi yang dibangun di dalam kelompok disesuaikan dengan norma-norma yang dianut oleh kelompok tersebut, selain itu juga memperhatikan sisi menariknya pesan yang akan disampaikan dan metode penyampaian yang digunakan.

Bentuk komunikasi massa juga dilakukan oleh kelompok RAMPPALA Sulawesi Selatan untuk menjangkau masyarakat yang lebih luas dimana mereka tidak bisa ditemui secara pribadi atau diajak berbicara dalam kelompok. Komunikasi massa kelompok RAMPPALA Sulawesi Selatan dilakukan dengan menggunakan media massa sosial media. Dimana dalam setiap bulan pihak kelompok RAMPPALA Sulawesi Selatan memposting hasil kegiatan atau program kerja yang akan dilaksanakan agar masyarakat dapat mengikuti perkembangan kegiatan kelompok RAMPPALA Sulawesi Selatan.

Berdasarkan data hasil wawancara yang dilakukan dengan para informan pada proses wawancara, peneliti mendapatkan data dimana resisten masyarakat kepada pihak kelompok RAMPPALA Sulawesi Selatan sehingga pesannya tidak tersampaikan. Langkah yang diambil adalah dengan membuat masyarakat percaya pada pihak kelompok RAMPPALA Sulawesi Selatan terlebih dahulu. Derajat kredibilitas seorang komunikator di mata komunikannya memegang pengaruh yang sangat kuat untuk mendukung berjalannya proses komunikasi dan penerimaan pesan yang disampaikan oleh komunikator.

Hasil analisis tentang strategi komunikasi kelompok RAMPPALA Sulawesi Selatan dalam mewujudkan masyarakat peduli dengan pelestarian

lingkungan menghasilkan temuan penelitian berupa “strategi komunikasi kelompok dilakukan dalam beberapa tahap yakni Identifikasi permasalahan, Identifikasi khalayak, Menyusun Pesan, Menetapkan Metode, Memilih dan Menetapkan Media serta pentingnya peranan komunikator”

Peneliti menemukan strategi-strategi komunikasi yang biasa dilakukan kelompok pecinta alam RAMPPALA Sulawesi Selatan dalam upaya melestarikan lingkungan dan alam sekitar dari kegiatan-kegiatan yang dilaksanakan kelompok sesuai dengan program kerja. Kelompok RAMPPALA Sulawesi Selatan merancang program-program yang sebelumnya telah disahkan dalam Rapat Kerja (RAKER) pengurus setiap tahunnya dan melibatkan seluruh anggota dengan cara musyawarah. Program-program tersebut berasal dari inisiatif seluruh anggota dari beberapa divisi kelompok yang disampaikan atau diajukan untuk dimusyawarahkan dan disepakati pada rapat kerja tersebut. Seperti yang dikemukakan oleh Muh. Arfan selaku Sekretaris Umum kelompok RAMPPALA Sulawesi Selatan, bahwa :

“Kegiatan yang dilakukan kelompok RAMPPALA Sulawesi Selatan sesuai dengan hasil keputusan pada rapat kerja tahunan dan diskusi yang dilakukan oleh internal kelompok, program tersebut diantaranya merekrut anggota baru tiap tahunnya, bakti sosial kemasyarakatan, aksi kreatif kelompok RAMPPALA Sulawesi Selatan / AKSARA (penyuluhan lingkungan hidup, penanggulangan HIV/AIDS, bersih lingkungan, camp ceria, bazar, lomba yang mengasah pengetahuan dan keterampilan) dan melalui program-program kerja tersebut diharapkan visi dan misi kelompok dapat diimplementasikan”⁶²

Ungkapan saudara Muh. Arfan tersebut, Peneliti menemukan bahwa adanya bentuk komunikasi kelompok yang bersifat komunikasi formal seperti pada rapat kerja untuk menentukan program-program kerja yang akan dilaksanakan kelompok. Peneliti juga menemukan bahwa dalam bentuk komunikasi kelompok yang bersifat komunikasi formal ditemukan juga komunikasi formal yang bersifat komunikasi vertikal pada saat rapat kerja,

⁶²Muh Arfan (27 tahun) Sekretaris Umum, wawancara Gowa 20 Januari 2021.

terbukti saat ketua umum memberikan arahan kepada anggota seperti arahan agar lebih meningkatkan keaktifan anggota demi terlaksananya program-program kerja yang telah disepakati maupun saran anggota kepada pengurus kelompok untuk lebih meningkatkan eksistensi dalam mengurus kelompok. Komunikasi formal yang bersifat komunikasi horizontal juga ditemukan peneliti, terbukti saat sesama anggota saling diskusi seperti diskusi musyawarah antara anggota yang terjadi dalam kelompok tersebut karena program yang dirancang oleh kelompok RAMPPALA Sulawesi Selatan tidak hanya dilakukan atas inisiatif oleh ketua kelompok yang memberikan instruksi ke anggota untuk merencanakan program kerja, melainkan anggota juga dapat memberikan masukan berupa program kerja kepada pengurus umum untuk menetapkan dan memutuskan program kerja apa yang akan dilaksanakan. Hal tersebut menggambarkan tentang bagaimana eksistensi dan keaktifan anggota kelompok dalam menjalankan tugas demi mewujudkan visi dan misi kelompok.

Peneliti juga menemukan bentuk komunikasi kelompok yang bersifat komunikasi nonverbal sesuai dengan hasil observasi peneliti ke lokasi penelitian, yakni proses penyampaian pikiran anggota kepada pengurus dengan menggunakan lambang-lambang sebagai media dalam proses komunikasi seperti bahasa, kiasan, isyarat dan gambar secara langsung yang mampu menerjemahkan pikiran anggota kepada pengurus. Kebiasaan anggota kelompok dalam berinteraksi menimbulkan rasa emosional keterikatan yang kuat, jadi walaupun berkomunikasi dalam bentuk nonverbal para anggota saling memahami maksud yang disampaikan pengurus.

Peneliti juga mengemukakan bahwa terdapat pula bentuk komunikasi kelompok yang bersifat komunikasi informal. Komunikasi informal dilakukan kelompok kepada masyarakat untuk memberikan informasi tentang kegiatan-kegiatan kelompok RAMPPALA Sulawesi Selatan yang akan maupun yang telah dilaksanakan. Bentuk komunikasi informal yang terjadi antara anggota kelompok dengan masyarakat seperti anggota memberikan penyuluhan lingkungan kepada masyarakat.

Kelompok RAMPPALA Sulawesi Selatan juga melibatkan beberapa elemen masyarakat untuk membantu mengimplementasikan kegiatan yang telah diprogramkan dalam program kerja yang telah disepakati pada rapat kerja. Kelompok juga melibatkan mitra organisasi-organisasi dan instansi-instansi lingkungan yang sejalan seperti tenaga kesehatan, LSM (Lembaga Swadaya Masyarakat), dan pekerja sosial sesuai dengan bidang pelestarian lingkungan karena kepedulian serta pengalaman mereka dapat melaksanakan tugas-tugas pelayanan dan penanganan masalah sosial yang ada di dalam item kegiatan AKSARA. Kelompok RAMPPALA Sulawesi Selatan berharap dengan adanya kegiatan tahunan seperti AKSARA, masyarakat akan lebih diedukasi tentang pentingnya menjaga kelestarian lingkungan dan demi kelangsungan hidup ke depannya untuk anak cucu kita. Hal tersebut juga dikemukakan oleh Ichsan Saiful selaku dewan demisioner kelompok RAMPPALA Sulawesi Selatan, bahwa :

“Strategi komunikasi yang dilakukan kelompok RAMP Pemerhati Alam dan Lingkungan Sulawesi Selatan dengan menjalin hubungan yang harmonis dengan masyarakat sekitar, saling menegur sapa bila bertemu/berjumpa, menciptakan interaksi yang komunikatif, serta mengajak dan mengimbau kepada masyarakat agar senantiasa menjaga kebersihan lingkungan dan alam sekitar.”⁶³

Ungkapan saudara Ichsan Syaiful di atas, peneliti mengemukakan bahwa adanya bentuk komunikasi lingkungan yang dilakukan pihak kelompok dalam mengajak, mempengaruhi dan menghimbau masyarakat tentang pentingnya menjaga kelestarian lingkungan yang berisi pendapat-pendapat, fakta-fakta, dan pengalaman-pengalaman yang dapat dipertanggung jawabkan dari segi kebenaran, dengan disengaja, teratur dan berencana dengan tujuan agar masyarakat senantiasa menjaga kelestarian lingkungan. Komunikasi lingkungan dilakukan oleh kelompok RAMPPALA Sulawesi Selatan untuk menyampaikan maksud menyebarluaskan informasi lingkungan hidup, memberdayakan masyarakat untuk menyelesaikan berbagai masalah tentang lingkungan. Merumuskan komunikasi lingkungan sebagai media pragmatis dan konstitutif untuk memberikan

⁶³Ichsan Syaiful (28 tahun) perintis, *wawancara* Gowa 20 Januari 2021.

pemahaman kepada masyarakat mengenai lingkungan, seperti halnya hubungan antar manusia pada hubungan manusia dengan alam. Hal itu merupakan medium simbolis untuk membangun kesepahaman masyarakat terhadap permasalahan lingkungan hidup.

Partisipasi masyarakat dalam implementasi program lingkungan hidup sangat dibutuhkan kelompok RAMPPALA Sulawesi Selatan karena komunikasi lingkungan sebagai interaksi dua arah dari proses sosial yang memungkinkan masyarakat yang bersangkutan untuk memahami faktor-faktor lingkungan tertentu dan saling ketergantungan. Komunikasi lingkungan bertujuan untuk meningkatkan kemampuan masyarakat untuk bisa merespon setiap tanda-tanda yang tepat dari lingkungan dengan kesejahteraan baik peradaban manusia dan sistem biologis alami.

Kelompok RAMPPALA Sulawesi Selatan juga melakukan bentuk komunikasi massa seperti penggunaan media sosial untuk memperluas informasi kepada khalayak tentang kegiatan kelompok RAMPPALA Sulawesi Selatan agar masyarakat dapat ikut serta dalam setiap kegiatan. Perencanaan komunikasi yang efektif dalam penyampaian pesan sehingga mudah dipahami oleh masyarakat dan bisa menerima apa yang telah disampaikan sehingga bisa menumbuhkan rasa kepedulian masyarakat terhadap pelestarian lingkungan.

C. Problematika Komunikasi Kelompok RAMPPALA Sulawesi Selatan dalam Upaya Pelestarian Lingkungan

Landasan berdirinya kelompok RAMPPALA Sulawesi Selatan ini adalah untuk menghimpun pemuda pemudi pecinta alam untuk meningkatkan kesadaran masyarakat tentang betapa pentingnya menjaga kelestarian lingkungan demi kelangsungan hidup ke depannya. Terlepas dari hal tersebut dalam setiap upaya yang dilakukan dalam melestarikan lingkungan terutama dalam menyadarkan masyarakat akan pentingnya pelestarian lingkungan, kelompok seringkali mengalami problematika.

Problematika dalam komunikasi umumnya terjadi pada saat penyampaian pesan dari komunikator kepada komunikan sering terjadi tidak tercapainya

pengertian sebagaimana yang dikehendaki, malah menimbulkan kesalahpahaman. Tidak dapat diterimanya pesan tersebut dengan sempurna dikarenakan perbedaan lambang atau bahasa antara apa yang dipergunakan dengan yang diterima atau terdapat problematika teknis lainnya yang menyebabkan gagasan terhadap kelancaran sistem komunikasi kedua belah pihak. Problematika yang sering dialami oleh kelompok RAMPPALA Sulawesi Selatan, yaitu :

1) **Problematika Secara Fisik** (*Physical Barrier*)

Problematika fisik juga sering dialami kelompok RAMPPALA Sulawesi Selatan dalam kegiatan komunikasi seperti penyuluhan lingkungan. Hal ini disebabkan karena pendengaran kurang tajam yang diderita beberapa masyarakat sehingga dapat menghambat komunikasi yang efektif. Gangguan pada sistem juga menjadi salah satu faktor problematika yang sering terjadi dalam suatu ruangan pada saat kegiatan berlangsung dan hal ini dapat membuat pesan-pesan menjadi kurang efektif sampai dengan tepat kepada masyarakat. Adanya perbedaan pengertian dan pemahaman antara anggota kelompok dengan masyarakat tentang suatu bahasa atau lambang. Mungkin saja bahasa yang digunakan oleh anggota kelompok terlalu teknis dan formal, sehingga menyuliat pihak masyarakat yang tingkat pengetahuan dan pemahaman teknisnya kurang.

2) **Problematika Semantik** (*Semantik Barrier*)

Problematika segi semantik (bahasa dan arti perkataan) adalah salah satu faktor yang menjadi problematika kelompok RAMPPALA Sulawesi Selatan dalam penyampaian pesan. Adanya perbedaan pengertian dan pemahaman antara anggota kelompok dengan masyarakat tentang suatu bahasa atau lambang. Mungkin saja bahasa yang digunakan oleh anggota kelompok terlalu teknis dan formal, sehingga menyuliat pihak masyarakat yang tingkat pengetahuan dan pemahaman teknisnya kurang. Sebaliknya, tingkat pengetahuan dan pemahaman bahasa teknis anggota kelompok sebagai komunikator yang kurang juga dapat menghambat komunikasi yang efektif.

3) **Problematika Psiko Sosial** (*Psychococial Barrier*)

Perbedaan yang cukup lebar dalam aspek kebudayaan, adat istiadat, kebiasaan, persepsi dan nilai-nilai yang dianut masyarakat sehingga kecenderungan kebutuhan serta harapan-harapan dari kelompok dan masyarakat menjadi problematika kelompok RAMPPALA Sulawesi Selatan dalam berkomunikasi. Misalnya, pihak anggota kelompok menyampaikan kata momok yang dalam kamus besar bahasa Indonesia sudah benar tapi nyatanya kata tersebut dalam masyarakat tertentu berkonotasi kurang baik. Jika kata tersebut digunakan dalam kegiatan penyuluhan lingkungan atau berinteraksi dengan masyarakat, maka citra kelompok dapat turun karena adanya salah pengertian bahasa.

Problematika yang dialami kelompok RAMPPALA Sulawesi Selatan dikemukakan oleh Hairul Halik selaku ketua umum, yaitu :

“Problematika yang sering dijumpai dalam kegiatan pelestarian lingkungan oleh kelompok RAMPPALA Sulawesi Selatan ada 2 jenis, problematika internal dan problematika eksternal. Problematika internal kelompok itu kurangnya kesadaran keaktifan anggota dan kurangnya pendidikan anggota sehingga terhambat menerima materi kepekerjaan alam yang diberikan. Problematika eksternalnya adalah fasilitas yang tidak memadai, kurangnya kesadaran masyarakat dalam menjaga kebersihan lingkungan setempat, keadaan cuaca yang tidak mendukung dalam berkegiatan, dan tidak tersedia waktu luang yang optimal untuk memaksimalkan kegiatan pelestarian lingkungan.”⁶⁴

Berdasarkan ungkapan informan di atas, peneliti mengemukakan bahwa adanya problematika internal sehingga menjadi penghambat kelompok RAMPPALA Sulawesi Selatan dalam upaya melestarikan lingkungan. Kurangnya kesadaran keaktifan anggota menjadi salah satu faktor problematika kelompok karena dalam pelaksanaan kegiatan dibutuhkan sumber daya manusia yang cukup agar kegiatannya dapat berjalan lancar tetapi dengan adanya problematika kurangnya kesadaran keaktifan anggota sehingga pelaksanaan kegiatan menjadi kurang maksimal. Tidak tersedianya waktu luang anggota yang optimal untuk memaksimalkan kegiatan karena notabene anggota memiliki urusan pribadi masing-masing yang tak kalah pentingnya. Problematika keaktifan

⁶⁴Hairul Halik, (26 tahun) ketua umum, wawancara Gowa 20 Januari 2021.

anggota menjadi problematika bagi kelompok RAMPPALA Sulawesi Selatan karena banyak anggota yang sudah tidak aktif lagi dikarenakan sibuk dengan kerjaan dan urusan pribadi masing-masing, memiliki kegiatan lain dan acuh terhadap kelompok. Peneliti juga menemukan problematika internal berupa kurangnya pendidikan anggota. Problematika kurangnya pendidikan anggota menyebabkan pemahaman anggota pada materi pelestarian lingkungan sehingga pihak kelompok harus mengulang-ulang pemberian materi pelestarian lingkungan kepada anggota yang kurang paham. Kurangnya pemahaman anggota tentang materi pelestarian lingkungan juga akan menjadi penilaian buruk masyarakat terhadap kelompok pada saat pihak kelompok melaksanakan kegiatan penyuluhan lingkungan.

Berdasarkan ungkapan informan juga, peneliti mengemukakan adanya problematika eksternal berupa kurangnya kepedulian masyarakat terhadap kelestarian lingkungan sekitarnya. Problematika kurangnya kepedulian masyarakat terhadap kelestarian lingkungan menjadi salah satu faktor penghambat kelompok RAMPPALA Sulawesi Selatan dalam upaya melestarikan lingkungan. Problematika kurangnya kepedulian masyarakat terhadap kelestarian lingkungan disebabkan karena adanya perbedaan yang cukup lebar dalam aspek kebudayaan, adat istiadat, kebiasaan, persepsi dan nilai-nilai yang dianut sehingga kecenderungan, kebutuhan serta harapan-harapan menjadi tantangan yang sangat sulit karena harus merubah pola pikir masyarakat untuk lebih peduli terhadap kelestarian lingkungan. Masyarakat berperan penting sebagai penghuni bumi ini namun masih kurang akan kesadaran untuk menjaga kelestarian lingkungan. Masyarakat yang kurang peduli akan lingkungan tempat tinggalnya menjadi problematika utama kelompok RAMPPALA Sulawesi Selatan dalam upaya melestarikan lingkungan.

Peneliti juga mengemukakan atas ungkapan informan di atas bahwa adanya problematika eksternal fasilitas yang kurang memadai. Problematika fasilitas yang kurang memadai juga dialami kelompok RAMPPALA Sulawesi Selatan dan dapat menghambat upaya kelompok dalam pelestarian lingkungan. Kurangnya bantuan dari pemerintah menjadi penyebab timbulnya problematika

fasilitas yang kurang memadai, misalnya kurangnya fasilitas tempat untuk melaksanakan kegiatan, pemerintah yang seharusnya menjadi fasilitator dalam melaksanakan kegiatan seperti tidak peduli terhadap terhadap kelompok. Keadaan cuaca menjadi faktor pertimbangan kelompok RAMPPALA Sulawesi Selatan yang mengharuskan pelaksanaan kegiatan membutuhkan fasilitas tempat (gedung) karena keadaan cuaca yang tidak dapat diprediksi untuk melaksanakan kegiatan di luar ruangan (*outdoor*).

Problematika kelompok juga dikemukakan oleh dewan demisioner kelompok RAMPPALA Sulawesi Selatan Muh. Fajri Ashari tentang problematika kelompok dalam upaya pelestarian lingkungan pada saat wawancara yang dilakukan secara virtual dikarenakan beliau sedang berada di Jogja melanjutkan pendidikan, yaitu:

“Problematika yang kami hadapi lumayan banyak dan kompleks, dari kesalahpahaman komunikasi, kurangnya sumber pendanaan, kurangnya sumber daya manusia (SDM), susahnya perizinan pemerintah dan minat partisipasi masyarakat. Akan tetapi kami tetap optimis demi kelestarian bumi.”

Dewan demisioner kelompok RAMPPALA Sulawesi Selatan sangat menyayangkan problematika kurangnya pemahaman anggota tentang materi pelestarian lingkungan. Problematika yang dialami pihak kelompok karena mendapat kesulitan dalam penyampaian pesan-pesannya. Hal ini disebabkan karena rendahnya tingkat penguasaan bahasa, pendidikan, intelektual dan anggota kelompok belum memiliki kemampuan sebagai penyuluh lingkungan yang handal.

Problematika kurangnya sumber daya manusia (SDM) juga menjadi salah satu faktor yang menghambat kelompok RAMPPALA Sulawesi Selatan. Kurangnya minat pemuda pemudi untuk ikut bergabung ke dalam kelompok dikarenakan kurangnya minat masyarakat untuk terikat dan berorganisasi. Sumber daya manusia (SDM) yang kurang menjadi salah satu faktor penghambat kelompok dalam upaya pelestarian lingkungan karena SDM adalah faktor utama dalam pengimplementasian program-program kerja yang telah disusun oleh

pengurus kelompok. Serta perizinan melakukan kegiatan yang sekarang kian sulit didapat dari pemerintah setempat di beberapa tempat dikarenakan kondisi sekarang yang sedang pandemi virus COVID-19.

4) Solusi Mengatasi Problematika Komunikasi

Setiap kelompok mengalami masalah yang sering dijumpai yaitu masalah komunikasi. Masalah komunikasi merupakan masalah sensitif yang dapat memberikan dampak bagi individu maupun tim. Komunikasi yang baik dapat efektifitas, efisiensi dan produktifitas dalam kelompok. Berikut solusi mengatasi problematika komunikasi, berupa:

- a. Gunakan umpan balik (feedback), setiap orang yang berbicara memperhatikan umpan balik yang diberikan lawan bicaranya baik bahasa verbal maupun non verbal, kemudian memberikan penafsiran terhadap umpan balik itu secara benar.
- b. Pahami perbedaan individu atau kompleksitas individu dengan baik. Setiap individu merupakan pribadi yang khas yang berbeda baik dari latar belakang psikologis, sosial, ekonomi, budaya dan pendidikan. Dengan memahami, seseorang dapat menggunakan taktik yang tepat dalam berkomunikasi.
- c. Gunakan komunikasi langsung (face to face), Komunikasi langsung dapat mengatasi hambatan komunikasi karena sifatnya lebih persuasif. Komunikator dapat memadukan bahasa verbal dan bahasa non verbal. Disamping kata-kata yang selektif dapat pula digunakan kontak mata, mimik wajah, bahasa tubuh lainnya dan juga meta-language (isyarat diluar bahasa) yang membuat komunikasi lebih berdaya guna.
- d. Gunakan bahasa yang sederhana dan mudah. Kosa kata yang digunakan hendaknya dapat dimengerti dan dipahami jangan menggunakan istilah-istilah yang sukar dimengerti pendengar. Gunakan pola kalimat sederhana (kanonik) karena kalimat yang mengandung banyak anak kalimat membuat pesan sulit dimengerti.

D. Tindakan Komunikasi Kelompok RAMPPALA Sulawesi Selatan dalam Upaya Pelestarian Lingkungan

Tindakan Komunikasi kelompok RAMPPALA Sulawesi Selatan yang diprogram secara sistematis sebagai upaya merubah pengetahuan, sikap dan tingkah laku masyarakat yaitu mengenal masyarakat itu sendiri, maksudnya untuk mencapai hasil yang positif dalam proses komunikasi, kelompok RAMPPALA Sulawesi Selatan menciptakan persamaan kepentingan dengan masyarakat terutama dalam pesan, metode dan media . Hal pertama yang harus dimengerti dari masyarakat adalah kondisi kepribadian dan kondisi fisik masyarakat seperti, pengetahuan masyarakat mengenai pokok permasalahan, pengetahuan masyarakat untuk menerima pesan-pesan lewat media yang digunakan dan pengetahuan masyarakat terutama perbendaharaan kata yang digunakan. Agar upaya dalam pelestarian lingkungan berjalan secara efektif, maka kelompok perlu menentukan langkah-langkah strategi komunikasi.

Tindakan komunikasi yang diprogramkan oleh kelompok RAMPPALA Sulawesi Selatan dalam mewujudkan masyarakat peduli terhadap kelestarian lingkungan secara umum diwujudkan dalam bentuk program-program yang dibuat oleh kelompok. Suatu bentuk pesan yang bertujuan mempengaruhi masyarakat dengan cara memberikan arahan. Pada program kerja tersebut terdapat beberapa tindakan komunikasi yang sering dilakukan dalam pelaksanaannya.

a. Komunikasi Membangun Kepercayaan (*Trust*)

Komunikasi membangun kepercayaan menjadi sebuah hal yang penting dilakukan kelompok RAMPPALA Sulawesi Selatan agar komunikasi berjalan secara efektif. Rasa percaya masyarakat kepada pihak kelompok menjadi modal awal agar komunikasi dapat berjalan pada semua masyarakat.

Tindakan tersebut juga digunakan oleh kelompok RAMPPALA Sulawesi Selatan, salah satunya ketika melaksanakan kegiatan penyuluhan lingkungan. Masyarakat yang notabene belum peduli akan kelestarian lingkungan memberikan feedback negatif terhadap tindakan komunikasi yang berusaha dibangun oleh pihak kelompok RAMPPALA Sulawesi Selatan disebabkan pihak kelompok

dianggap orang asing yang belum pernah dikenal, tiba-tiba datang lalu kemudian memberikan penyuluhan akan pentingnya menjaga kelestarian lingkungan ke tengah masyarakat. Wajar bila kemudian masyarakat merasa tidak percaya.

Agar masyarakat tidak memberikan feedback negatif, respon resisten terhadap pesan yang disampaikan pihak kelompok RAMPPALA Sulawesi Selatan maka pihak kelompok melakukan tindakan komunikasi berupa membangun kepercayaan. Cara menyakinkan masyarakat dilakukan dengan menjelaskan apa, siapa dan dari lembaga mana penyuluh berasal. Serta tujuan yang mereka bawa, apa yang akan mereka lakukan bersama masyarakat. Cara menyakinkan masyarakat pada proses sosialisasi dilakukan dengan penguasaan materi oleh pihak kelompok sehingga dapat menjelaskan dengan baik materi yang ada dan dapat menjawab pertanyaan-pertanyaan masyarakat.

Selain itu guna membuat masyarakat percaya dengan pihak kelompok dalam kegiatan penyuluhan lingkungan, maka pihak kelompok mendatangi masyarakat secara berkala. Berkomunikasi dengan rentan waktu yang cukup sering, untuk menghilangkan feedback negatif. Tindakan komunikasi membangun kepercayaan tersebut dilakukan dengan cara yang berbeda-beda oleh pihak kelompok RAMPPALA Sulawesi Selatan, seperti yang diungkapkan oleh para informan, bahwa setiap anggota penyuluh memiliki cara tersendiri ketika menghadapi masyarakat. Perbedaan cara berkomunikasi tersebut juga didasarkan pada latar belakang masyarakat.

b. Komunikasi Repetisi

Merubah *mindset* masyarakat akan pentingnya menjaga kelestarian lingkungan bukanlah sesuatu yang mudah. Membentuk pola pikir masyarakat agar juga mempedulikan kelestarian lingkungan akan dibutuhkan rencana yang tepat agar pesan bisa tersampaikan dengan baik kepada masyarakat. Sosialisasi, aksi, edukasi, dan audiensi yang dilakukan kepada masyarakat oleh pihak kelompok

RAMPPALA Sulawesi Selatan mengenai isu pentingnya menjaga kelestarian lingkungan merupakan sebuah komunikasi yang membutuhkan proses panjang. Pesan yang sudah disusun sedemikian rupa, disalurkan dengan media yang dianggap sesuai dengan penyampaian pesan, memperhatikan konteks ruang dan waktu pada akhirnya dihadapkan pada persoalan klasik kepentingan hidup masing-masing individu.

Masing-masing individu dalam masyarakat setiap harinya menjalani kehidupan dengan problematika pribadinya sendiri. Sehingga yang terkadang membuat mereka enggan untuk menambah masalah dengan memikirkan pentingnya menjaga kelestarian lingkungan. Karena urusan itu dianggap sebagai urusan masing-masing.

Sehingga kemudian pemberian pemahaman mengenai isu tersebut kepada masyarakat memiliki resiko pengabaian atau dilupakan. Hal ini tercermin dalam data wawancara yang didapatkan dari informan. Salah satu contohnya adalah pada proses komunikasi kelompok. Ada kalanya terjadi kekosongan komunikasi terjadi karena tidak adanya pertemuan dan diskusi. Keadaan tersebut membuat para anggota kelompok kemudian mulai berkurang pemahamannya tentang materi. Pernyataan ini kemudian didukung data wawancara dari salah seorang anggota kelompok yang mengatakan bahwa terkadang problematika kehidupannya sebagai pedagang membuatnya lupa terhadap materi diskusi yang pernah disampaikan mengenai bagaimana cara melestarikan lingkungan.

Pada semua proses komunikasi, kepercayaan menjadi sebuah hal yang penting agar komunikasi berjalan secara efektif. Rasa percaya komunikator kepada komunikan menjadi modal awal agar komunikasi dapat berjalan. Pada komunikasi dalam proses penyuluhan beberapa dari pihak kelompok RAMPPALA Sulawesi Selatan mengalami kendala berupa feedback resisten dari masyarakat. Respon resisten tersebut dipengaruhi oleh rasa tidak percaya masyarakat kepada pihak anggota kelompok RAMPPALA Sulawesi Selatan yang bagi masyarakat adalah orang asing. Orang asing yang tiba-tiba datang menawarkan program penyuluhan mengenai pelestarian lingkungan yang dianggap sangat sensitif karena merupakan sebuah kebiasaan ataupun menjadi

mata pencaharian di masyarakat. Maka langkah yang diambil adalah membuat masyarakat percaya pada anggota kelompok RAMPPALA Sulawesi Selatan. Usaha untuk membuat masyarakat percaya dimulai dari anggota kelompok menjelaskan siapa dirinya, dari lembaga apa dia berasal dan apa tujuannya. Penyampaian tersebut ditunjang dengan penampilan dan sikap baiknya sesuai tata krama dan norma yang berlaku dalam konteks ruang dan waktu dimana dia sedang berkomunikasi. Proses komunikasinya agar mencapai tingkat kepercayaan juga tidak hanya dilakukan sekali.

Kepercayaan juga dibutuhkan dalam strategi komunikasi lainnya seperti dalam kegiatan sosialisasi pada kelompok maupun masyarakat. Komunikator harus menguasai materi yang disampaikan, mampu menjawab setiap rasa penasaran komunikan dengan jawaban yang memahamkan. Jika sudah terjadi sebuah kepercayaan maka langkah komunikasi selanjutnya akan menjadi lebih mudah.

Kredibilitas anggota kelompok dibutuhkan dalam setiap proses komunikasi dalam setiap program yang dilakukan. Kepercayaan masyarakat pada anggota kelompok berpengaruh pada seberapa jauh efek dari pesan yang disampaikan. Anggota kelompok yang menarik bagi masyarakat dan memiliki tingkat kredibilitas yang tinggi, berpotensi untuk lebih bisa mempengaruhi masyarakat untuk mendengarkan pesan yang disampaikan.

Selain itu tindakan komunikasi yang dilakukan adalah komunikasi repetisi. Komunikasi repetisi digunakan oleh kelompok RAMPPALA Sulawesi Selatan salah satunya dalam penyampaian penyuluhan di dalam kelompok masyarakat gunanya adalah agar masyarakat tidak lupa dengan apa yang sudah pernah di ajarkan. Tindakan komunikasi ini dilakukan dikarenakan adanya persoalan berupa vakumnya pertemuan sehingga diperlukan perulangan untuk menyegarkan kembali pengetahuan.

Komunikasi perulangan juga tidak hanya dilakukan dalam proses komunikasi kelompok dengan masyarakat. Komunikasi repetisi juga dilakukan kelompok RAMPPALA Sulawesi Selatan dalam proses audiensi dengan anggota kelompok dalam kegiatan rapat yang berada di dalam kelompok maupun instansi-

instansi tertentu. Guna menjalin satunya pemikiran mengenai pelestarian lingkungan salah satunya dalam proses kegiatan maka kelompok RAMPPALA Sulawesi Selatan juga mengadakan pertemuan dengan aparat instansi yang bekerja sama dengan kelompok. Pertemuan yang berisi dialog dan di dalamnya terdapat usaha persuasi untuk meningkatkan kesadaran pada pelestarian lingkungan.

Komunikasi tersebut tidak hanya dilakukan sekali, karena kerap terjadi perpindahan jabatan sehingga hal tersebut menuntut kelompok RAMPPALA Sulawesi Selatan untuk mengulang proses komunikasinya dalam usaha menjaga prespektif mitra kerjanya agar menjaga kelestarian lingkungan. Perulangan ini dilakukan karena untuk mencapai suatu komunikasi yang efektif tidak mungkin jika hanya disampaikan dalam satu atau dua kali. Komunikasi yang dilakukan dengan tujuan untuk mengarahkan sikap dan perilaku masyarakat maka harus dilakukan perulangan agar pesan tersebut lebih dapat diingat dan menancap di benak masyarakat. Selain itu perulangan diperlukan karena untuk mengarahkan seseorang pada perubahan perilaku adalah suatu pekerjaan yang harus dilakukan secara bertahap, sedikit demi sedikit hingga tercapai perubahan yang diinginkan.

Kelompok RAMPPALA Sulawesi Selatan pun kemudian harus mengulang proses diskusi yang pernah dilakukan untuk merefresh kembali pengetahuan tersebut. Proses komunikasi lewat edukasi, sosialisasi, maupun audiensi dilakukan kelompok RAMPPALA Sulawesi Selatan dengan cara berkali-kali atau berulang-ulang. Tujuannya agar wawasan mereka mengenai isu pelestarian lingkungan tidak hilang. Sudah pasti bahwa komunikasi diarahkan pada perubahan terhadap pemikiran, keyakinan dan perilaku masyarakat akan kepedulian terhadap kelestarian lingkungan, haruslah dilakukan secara berkelanjutan sedikit demi sedikit hingga perubahan tersebut benar-benar terwujud.

Hasil analisis tentang tindakan kelompok RAMPPALA Sulawesi Selatan dalam mewujudkan masyarakat peduli terhadap kelestarian lingkungan, menghasilkan temuan penelitian berupa “Tindakan komunikasi dituangkan dalam bentuk program kerja”, tindakan komunikasi yang paling sering digunakan adalah “komunikasi membangun kepercayaan (*trust*) dan komunikasi repetisi”

Hairul Halik selaku ketua umum kelompok RAMPPALA Sulawesi Selatan memberikan pernyataan pada saat wawancara tentang problematika kelompok yang sering dialami, bahwa :

“Tindakan yang dilakukan kelompok RAMPPALA Sulawesi Selatan sesuai dengan program kerja yang telah disepakati dalam rapat kerja. Bekerja sama dengan pemerintah setempat, kerjasama antara organisasi lain yang sejalan dengan kelompok RAMPPALA Sulawesi Selatan, dan beberapa instansi-instansi/perusahaan yang tidak mengikat. Kerjasama dilakukan kelompok untuk membuat masyarakat dapat menerima kegiatan yang kami laksanakan karena masyarakat akan lebih bisa menerima kegiatan yang akan kelompok laksanakan kalau di dalam kegiatan ada instansi atau organisasi besar yang menyelenggarakan.”⁶⁵

Menurut Hairul Halik yang merupakan ketua kelompok dalam upaya pelestarian lingkungan yaitu, menentukan tujuan. Tujuan menentukan fokus upaya apa yang akan digunakan. Beberapa tindakan yang dilakukan oleh kelompok RAMPPALA Sulawesi Selatan seperti, tindakan memberikan informasi kepada masyarakat merupakan bagian dari keadaan membangun kepercayaan masyarakat terhadap kelompok, tindakan memberikan pertolongan terhadap masyarakat yang terkena bencana, mengevaluasi kegiatan secara efektif untuk mengetahui hal-hal yang akan kelompok lakukan ke depan. Serta mengajak beberapa kelompok pecinta alam lain yang sejalan bekerja sama dengan tujuan yang sama. Kelompok juga sering kali mendapat beberapa bantuan dari instansi/pemerintah setempat dan beberapa perusahaan atau instansi yang tidak mengikat. Banyak pendukung yang mendukung tindakan kelompok RAMPPALA Sulawesi Selatan, salah satunya Sahabat RAMPPALA yang tak henti memberi dukungan secara fisik maupun materi, Sahabat RAMPPALA adalah orang-orang yang tidak tercatat namanya dalam keanggotaan kelompok RAMPPALA Sulawesi Selatan namun selalu ikut berpartisipasi dalam membantu menyelesaikan setiap tindakan pelestarian lingkungan.

⁶⁵Hairul Halik (26 tahun) Ketua Umum, wawancara 20 Januari 2021.

Hairul Halik juga menjelaskan program kerja kelompok RAMPPALA Sulawesi Selatan dalam upayanya melestarikan lingkungan, yaitu:

1. Mengadakan rekrutmen anggota baru setiap tahun dengan ekspektasi dan esensi kelompok RAMPPALA Sulawesi Selatan tetap lestari.
2. Mengasah minat dan bakat anggota kelompok dalam bidang kepecinta alaman
3. Mengadakan bakti sosial setiap pekan di titik daerah tertentu
4. Memberikan penyuluhan lingkungan terhadap berbagai lapisan masyarakat.
5. Mengadakan kegiatan rutin tahunan Aksi Kreatif Sahabat RAMPPALA Sulawesi Selatan (AKSARA) setiap tahun.

Muh. Arfan selaku sekretaris umum kelompok RAMPPALA Sulawesi Selatan juga mengemukakan pernyataan serupa pada saat diwawancarai secara langsung di sekretariat terkait dengan upaya pelestarian lingkungan. Kegiatan-kegiatan tersebut berupa pengembangan fisik lingkungan dan peningkatan kesadaran masyarakat akan fungsi lingkungan agar masyarakat lebih peduli terhadap kelestarian lingkungan, yaitu :

“Kegiatan yang dilakukan kelompok RAMPPALA Sulawesi Selatan bermacam-macam sesuai dengan hasil keputusan pada rapat kerja dan diskusi yang dilakukan oleh internal kelompok, program tersebut diantaranya merekrut anggota baru tiap tahunnya, bakti sosial kemasyarakatan, Aksi Kreatif Sahabat RAMPPALA Sulawesi Selatan (AKSARA) penyuluhan lingkungan hidup, penanggulangan HIV/AIDS, bersih lingkungan, Camp Ceria, Bazar, lomba yang mengasah pengetahuan dan keterampilan.”⁶⁶

Ungkapan di atas tersebut, peneliti menemukan bahwa adanya strategi komunikasi *Redundancy (Repetition)* yang menurut cara pelaksanaannya pihak kelompok mempengaruhi masyarakat dengan jalan mengulang-ulang pesan melalui kegiatan AKSARA rutin setiap tahunnya sehingga masyarakat akan lebih

⁶⁶Muh Arfan (27 tahun) Sekretaris Umum, wawancara Gowa 20 Januari 2021.

memperhatikan pesan yang disampaikan dan kegiatan yang dilakukan oleh kelompok RAMPPALA Sulawesi Selatan. Peneliti juga menemukan metode *persuasif* yang terbukti adanya item kegiatan pada kegiatan rutin tahunan AKSARA yaitu penyuluhan lingkungan hidup. Kelompok memberikan penyuluhan lingkungan kepada masyarakat menurut bentuk isinya melakukan metode *persuasif*, dalam hal ini kelompok mempengaruhi masyarakat dengan jalan membujuk dan memberikan penyuluhan kepada masyarakat agar lebih meningkatkan kepedulian terhadap kelestarian lingkungan. Dengan begitu kelompok RAMPPALA Sulawesi Selatan menggugah baik pikiran maupun perasaan masyarakat untuk lebih peduli terhadap pelestarian lingkungan dan alam sekitarnya.

Hasil wawancara tersebut menunjukkan bahwa pilihan strategi komunikasi kelompok memilih kegiatan untuk mencapai tujuan. Menyusun kegiatan menjadi salah satu tindakan kelompok RAMPPALA Sulawesi Selatan terkait dengan pelestarian lingkungan. Kegiatan-kegiatan tersebut berupa pengembangan fisik lingkungan dan peningkatan kesadaran masyarakat akan fungsi lingkungan agar masyarakat lebih peduli terhadap kelestarian lingkungan. Berkaitan dengan pengembangan fisik lingkungan itu meliputi perbaikan kondisi lingkungan yang rusak diakibatkan bencana alam. Pengembangan fisik lingkungan ditujukan pada wilayah atau daerah yang telah mengalami bencana banjir, kebakaran hutan serta berbagai beberapa kerusakan lingkungan akibat pengeksploitasian lingkungan, terutama lingkungan hutan yang sudah gundul karena pembabakan hutan. kegiatan ini telah dilakukan diberbagai daerah, seperti yang dikemukakan oleh Hairul Halik selaku ketua umum yang mengatakan sebagai berikut:

“untuk langkah upaya pemberian bantuan dan pengembangan fisik lingkungan akibat bencana banjir sudah banyak kami lakukan seperti pemberian bantuan fisik dan logistik pasca bencana banjir di Masamba. Serta pemadaman api pada saat hutan gunung Bawakaraeng kebakaran. Bebrapa delegasi anggota kelompok RAMPPALA Sulawesi Selatan juga saat ini membantu masyarakat

yang terkena musibah dan memberikan bantuan fisik dalam mengevakuasi korban pasca gempa di Majene.”⁶⁷

Hasil wawancara di atas menunjukkan bahwa keterlibatan kelompok RAMPALA Sulawesi Selatan dalam kegiatan penanggulangan bencana dan pengembangan fisik lingkungan pasca kerusakan akibat bencana akan sangat membantu pemerintah dan berbagai pihak dalam pelestarian lingkungan. dari Hasil wawancara di atas peneliti juga menemukan tindakan komunikasi membangun kepercayaan (*trust*) antara kelompok RAMPALA Sulawesi Selatan dengan masyarakat. menemukan adanya Bahkan masyarakat yang terbantu merasa senang dan sangat berterima kasih atas bantuan yang diberikan oleh kelompok.

Demikian yang dikemukakan oleh Andi Musriadi selaku warga terdampak bencana gempa di Majene yang menyatakan sebagai berikut:

“Saya merasa sangat terbantu dengan bantuan dari pihak kelompok tersebut. Mereka dari kelompok pecinta alam yang turut memberi bantuan fisik maupun logistik. Bantuan mengevakuasi korban dan membantu masyarakat memulihkan daerah akibat bencana alam. Saya pribadi sangat berterima kasih sebesar-besarnya karena membantu kami selaku warga yang terkena bencana alam.”⁶⁸

Tindakan kelompok pencinta alam RAMPALA Sulawesi Selatan dalam mengimplementasikan kegiatan penanggulangan bencana tidak hanya dalam bentuk bantuan fisik, tetapi juga dalam bentuk bantuan nonfisik seperti kegiatannya dilakukan dalam bentuk kegiatan pendidikan, penyuluhan lingkungan agar masyarakat lebih peduli terhadap pelestarian lingkungan, dan pelatihan tanggap bencana alam, kegiatan itu dilakukan melalui kerjasama dengan berbagai organisasi dan lembaga perlindungan masyarakat serta instansi yang terkait di bidang lingkungan. Kerjasama ini lebih dititik beratkan pada upaya pencegahan terjadinya kerusakan dan bencana alam agar masyarakat lebih peduli bersama menjaga kelestarian lingkungan. Beberapa organisasi yang sering bekerjasama

⁶⁷ Hairul Halik (26 tahun) ketua umum, wawancara 12 Maret 2021.

⁶⁸ Andi Musriadi (27 tahun) warga Majene terdampak bencana, wawancara, Majene, 20 Januari 2021.

dalam kegiatan ini meliputi organisasi SAR (*Search and Rescue*), organisasi Karang Taruna serta kelompok pecinta alam yang sejalan dengan kelompok RAMPPALA Sulawesi Selatan. Kegiatan itu terutama ditujukan pada peningkatan kesadaran masyarakat akan pentingnya menjaga kelestarian lingkungan.

Hasil observasi tentang aktivitas program kerja yang dilakukan kelompok RAMPPALA Sulawesi Selatan, memberikan pemahaman kepada kita bahwa menjaga kelestarian lingkungan membutuhkan kerjasama antara berbagai pihak serta tanggung jawab kita bersama. Kerjasama itu diperlukan sebagai upaya untuk meningkatkan kesadaran dan partisipasi masyarakat dalam menjaga kelestarian lingkungan sekitar. Dengan kerjasama tersebut akan tumbuh sikap solidaritas masyarakat yang pada akhirnya akan mewujudkan munculnya modal sosial (*social capital*) masyarakat dalam pelestarian lingkungan.

Perintah agama untuk menjaga kelestarian lingkungan dalam islam terdapat dalam firman Allah SWT. QR. Al-Rum ayat 41:

بَعْضَ لِيُذِيقَهُمُ النَّاسِ يَأْيِدٍ كَسَبَتْ بِمَا وَالْبَحْرِ الْبَرِّ فِي الْفَسَادِ ظَهَرَ
يَرْجِعُونَ لَعَلَّهُمْ عَمِلُوا الَّذِي

Artinya :

“Telah tampak kerusakan di darat dan di laut disebabkan karena perbuatan tangan manusia; Allah menghendaki agar mereka merasakan sebagian dari (akibat) perbuatan mereka, agar mereka kembali (ke jalan yang benar).”⁶⁹

Kegiatan rutin kelompok RAMPPALA Sulawesi Selatan sebagai tindakan dalam upayanya melestarikan lingkungan yaitu mengadakan kegiatan aksi penanaman bibit pohon yang berlokasi di dusun Lembanna yang berada di kaki gunung Bawakaraeng. Kegiatan ini bekerjasama dengan beberapa elemen mulai dari beberapa organisasi pecinta alam dan masyarakat. Kelompok RAMPPALA Sulawesi Selatan juga memperingati hari bumi dengan mengadakan

⁶⁹Merdeka.com, QS. Ar-Rum ayat 41, <https://www.merdeka.com>, (01 Juni 2021)

penanaman pohon di pinggir jalan dari Jl. Andi Mallombassi-Fly Over tol layang dan mensosialisasikan betapa penting menjaga kelestarian lingkungan kepada pengguna jalan. Dalam kegiatan aksi penanaman bibit pohon kelompok RAMPPALA Sulawesi Selatan menanam bibit pohon sebanyak 1.000 bibit pohon dan kegiatan ini rutin dilakukan setiap tahun di beberapa hutan di Sulawesi Selatan.

Kelompok RAMPPALA Sulawesi Selatan juga mengadakan kegiatan rutin tahunan AKSARA (Aksi Kreatif Sahabat RAMPPALA Sulawesi Selatan) dimana di dalam kegiatan tersebut memiliki beberapa item kegiatan yaitu penyuluhan lingkungan hidup, penanggulangan HIV/AIDS, aksi bersih lingkungan, camp ceria, dan lomba yang mengasah keterampilan peserta. Kegiatan ini merupakan kegiatan tahunan, dalam kegiatan AKSARA ini melibatkan generasi muda yaitu beberapa ekskul sekolah menengah atas seperti PRAMUKA, PASKIBRA, PMR dan SISPALA serta beberapa KPA lain sebagai peserta kegiatan. Kegiatan ini berlokasi di Lapangan Muhammadiyah, Mawang.

c. Evaluasi Tindakan Komunikasi

Evaluasi yang dilakukan oleh kelompok RAMPPALA Sulawesi Selatan adalah evaluasi program kerja dimana dilakukan setiap akhir tahun dan setiap bulannya. Di dalam proses evaluasi ini dilakukan dengan per divisi memaparkan setiap hasil program kerja yang sudah dilaksanakan. Problematika apa saja yang dialami. Apa saja pencapaian yang diperoleh, apakah program berjalan sesuai target atau tidak sebagaimana yang diungkapkan oleh keseluruhan informan dalam keterangan wawancaranya.

Terdapat pengecualian ketika terjadi suatu permasalahan di dalam proses komunikasi penyuluhan dimana anggota kelompok penyuluh tidak mendapatkan respon yang positif dari masyarakat, maka tidak diperlukan untuk menunggu akhir bulan. Evaluasi dapat dilakukan saat itu juga, melalui diskusi dengan anggota kelompok lainnya untuk kemudian segera mendapatkan solusi.

Dari hasil analisis tentang evaluasi komunikasi yang dilakukan kelompok RAMPPALA Sulawesi Selatan dalam meningkatkan kesadaran masyarakat,

menghasilkan temuan penelitian berupa “Evaluasi dilakukan dalam bentuk evaluasi program yang dilakukan pada setiap akhir bulan dan akhir tahun. Evaluasi dapat dilakukan secara mendadak apabila ditemukan permasalahan yang menuntut untuk segera direspon”.



BAB V

PENUTUP

A. Kesimpulan

Hasil penelitian menunjukkan bahwa adanya bentuk komunikasi kelompok yang bersifat komunikasi formal, komunikasi informal, komunikasi bermedia, komunikasi persuasif, dan komunikasi lingkungan yang dilakukan kelompok RAMPPALA Sulawesi Selatan dalam upaya pelestarian lingkungan.

Berdasarkan penelitian tentang problematika kelompok RAMPPALA Sulawesi Selatan yang dialami dalam upaya pelestarian lingkungan berupa problematika internal kelompok, problematika semantik, Problematika eksternal, problematika fisik yang disebabkan karena rendahnya kepedulian masyarakat terhadap kelestarian lingkungan dan gangguan alat komunikasi seperti pengeras suara sehingga masyarakat kurang menangkap pesan yang disampaikan pihak kelompok. Guna mengatasi problematika komunikasi yang sering dialami kelompok, Peneliti menunjukkan solusi problematika komunikasi semantik berupa memahami adanya keberagaman budaya dan menggunakan bahasa Indonesia dan solusi problematika fisik ialah selalu melakukan pengecekan alat komunikasi yang digunakan.

Tindakan komunikasi yang dilakukan kelompok RAMPPALA Sulawesi Selatan berupa strategi komunikasi *Redundancy (Repetition)* dalam pelaksanaan program kerja rutin tahunan yaitu kegiatan AKSARA. Peneliti juga menemukan metode komunikasi *persuasif* dalam kegiatan penyuluhan lingkungan dalam membujuk masyarakat untuk lebih peduli terhadap lingkungan hidup.

B. Implikasi Penelitian

Hasil penelitian tentang strategi komunikasi kelompok RAMPPALA Sulawesi Selatan dalam upaya pelestarian lingkungan dapat dilihat dampak meningkatnya kepedulian masyarakat terhadap pelestarian lingkungan yang telah ikut berpartisipasi dalam kegiatan penyuluhan lingkungan. Strategi komunikasi

kelompok RAMPPALA Sulawesi Selatan dengan melakukan tindakan strategi komunikasi *Redundancy (Repetition)* yang mempengaruhi masyarakat dengan jalan mengulang-ulang pesan melalui kegiatan rutin setiap tahunnya sehingga masyarakat akan lebih memperhatikan pesan dan kegiatan yang dilakukan.

Keterlibatan kelompok RAMPALA Sulawesi Selatan dalam kegiatan penanggulangan bencana dan pengembangan fisik lingkungan pasca kerusakan akibat bencana sangat membantu pemerintah dan berbagai pihak dalam pelestarian lingkungan. Bahkan masyarakat yang terbantu merasa senang dan sangat berterima kasih atas bantuan yang diberikan oleh kelompok.

C. Saran

1. Bagi Kelompok

Terhadap hasil yang telah diperoleh, ada beberapa saran yang diharapkan mampu memberikan masukan dalam bentuk ide atau pemikiran sehingga nantinya dapat meningkatkan kemajuan kelompok, antara lain:

- a. Kelompok RAMPPALA Sulawesi Selatan agar tetap konsisten menjalankan setiap kegiatannya dalam melestarikan lingkungan.
- b. Kelompok RAMPPALA Sulawesi Selatan agar memperluas kawasan kegiatan pelestarian lingkungan.
- c. Dalam menghadapi problematika kegiatan pelestarian lingkungan, seluruh anggota muda kelompok RAMPPALA Sulawesi Selatan diajak turut andil dalam menyelesaikan permasalahan yang ada di dalam kelompok.

2. Bagi Penelitian Selanjutnya

- a. Masih terdapat problematika dan tindakan lain yang berpengaruh terhadap pelestarian lingkungan, maka diharapkan penelitian ini dapat dilanjutkan oleh peneliti lain dengan melibatkan problematika dan tindakan yang belum diteliti.

- b. Diharapkan pada penelitian berikutnya dapat menggunakan teknik pengumpulan data yang memberikan informasi yang lebih lengkap.
- c. Diharapkan pada penelitian selanjutnya untuk menggunakan organisasi lain sebagai objek penelitian.



DAFTAR PUSTAKA

- Amin, Muliati. *Disertasi-Dakwah Jamaah*. Makassar: PPS. UIN Alauddin, 2010.
- Astuti, Dwi. *Strategi Dakwah Dalam Pelestarian Lingkungan Hidup*, Jurnal Surakarta: Fakultas Ilmu Kedokteran Prodi Kesehatan Lingkungan, 2012.
- Cholilawati, *Pemahaman Tentang Lingkungan Hidup Kaitannya Dengan Kepedulian Mahasiswa Seni Rupa Terhadap Lingkungan*. Universitas Negeri Jakarta. *Jurnal Kesejahteraan Keluarga dan Pendidikan*, No.1 Vo. 2, April 2014.
- Creswell, Jhon W. *Penelitian Kualitatif dan Desain Riset, Memilih diantara Lima Pendekatan*. Pustaka Pelajar, 2011.
- LittleJhon, W, Stephen, Foss, Karen. *Encyclopedia of Communication Theory*. California: 2009.
- Mudlofar, Mas Akhmad. *Studi Retrospektif Pemberdayaan Masyarakat dalam Konservasi Lingkungan oleh MAPALSA IAIN Sunan Ampel Surabaya (Studi Kasus di Desa Ranupani Kecamatan Senduro Kabupaten Lumajang)*. Skripsi. Surabaya: Fakultas Dakwah, Universitas IAIN Sunan Ampel Surabaya, 2013.
- Humaizah, Siti. *Gerakan Laskar Hijau dalam Upaya Pelestarian Hutan Gunung Lemongan Klaka Lumajang*. Skripsi. Jember: Fakultas Ilmu Sosial dan Ilmu Politik, Universitas Jember, 2015.
- Robert. *Environmental Communication and the Public Sphere*. 2nd edt. California : 2010.
- Sugiyono. *Metode Penelitian Bisnis*. Bandung: Alfabeta, 2014.
- S. Nasution. *Metode Naturalistik Kualitatif*. Bandung: Tarsinto, 2010.
- RAMPPALA Sulawesi Selatan, “materi sejarah pecinta alam: buku saku RAMPPALA Sulawesi Selatan”, (Gowa, 01 Juni 2020)
- Ahmad Mudlofar, “*studi retrospektif pemberdayaan masyarakat dalam konservasi lingkungan oleh MAPALSA IAIN Sunan Ampel Surabaya (studi kasus di desa Ranupani kecamatan Senduro kabupaten Lumajang)*”. Skripsi. Surabaya: Fakultas Dakwah, Universitas IAIN Sunan Ampel Surabaya. 2013.
- Rosady Ruslan, “*kiat dan strategi kampanye public relation*”, (Jakarta: PT. Raja Grafindo Persada, 2005). h. 37.
- Prof. Deddy Mulyana. M.A., Ph.D, “*Ilmu Komunikasi: suatu pengantar*”, Remaja Rosdakarya, Jakarta, 2000. h. 83.

- Jalaluddin Rahmat, “*psikologi komunikasi*”, Remadja Karya cv, Bandung, 1982. h. 251.
- Prof. Dr. H. Anwar Arifin, “*ilmu komunikasi: sebuah pengantar ringkas*”, Raja Grafindo Persada, Jakarta, 2006. h. 56
- Prof. Drs. Onong Uchjana Effendy. M.A, “*ilmu komunikasi: teori dan praktek*”, PT. Remaja Rosdakarya, Bandung. h. 30.
- Prof. Deddy Mulyana. M.A. Ph.D., “*ilmu komunikasi: suatu pengantar*”, PT. Remaja Rosdakarya, Bandung. h. 41.
- Alvin A. Golberg dan Carl E. Larson, “*komunikasi kelompok*”, Universitas Indonesi, Jakarta. 2011.
- Annonim. *Environmental Communication: Applying Communication Tools Towards Sustainable Development, Working Paper of the Working Party on Development Cooperation and Environment.* (Paris: 1999)
- BPS Sulawesi Selatan, *Jumlah Penduduk*, <http://sulsel.bps.go.id/>, 26 Agustus 2017.
- Brahard. *Cara Sederhana Untuk Menjaga dan Melestarikan Lingkungan.* <https://berkelakar.wordpress.com/2015/01/29/cara-sederhana-untuk-menjaga-dan-melestarikan-lingkungan/>. 26 Agustus 2017.
- Cahyani, Duwi Tri. *Pola Komunikasi dalam Organisasi*, <http://duwitricahyani.blogspot.co.id/2016/03/pola-komunikasi-dalam-organisasi.html>. 26 Agustus 2017.
- Hoesein, H.Asrul. *Pandangan Islam Terhadap Lingkungan.* http://www.kompasiana.com/hasrulhoesein/pandangan-islam-terhadap-lingkungan_550023a6a33311e57250fd27. 26 Agustus 2017.
- Islamnesia.com, *Lingkungan Hidup dalam Perspektif Islam.* <http://islamnesia.com/2015/12/lingkungan-hidup-dalam-perspektif-islam/>. 26 Agustus 2017.
- Ilmugeografi.com , *Pelestarian Lingkungan.* <http://ilmugeografi.com/biogeografi/pelestarian-lingkungan>. 26 Agustus 2017
- Loi, Mikael. *Pola Komunikasi Organisasi Lembaga Infokom Kabupaten Malang.* <http://michaelloy.blogspot.co.id/>. 26 Agustus 2017.
- Manuhutu, Lonella. *Komunikasi Lingkungan.* http://www.kompasiana.com/nea/komunikasi-lingkungan_58c53cccae7e61e0048b4567. 26 Agustus 2017.
- Prakosa, Adi. *Komunikasi Organisasi*, <http://adiprakosa.blogspot.co.id/2008/07/komunikasi-organisasi.html>, 26 Agustus 2017

- Pandangan Kafy, *Pelestarian Lingkungan*,
<http://www.rahmatalkafi.com/2012/01/pelestarian-lingkungan.html>. 26 Agustus 2017
- Rahmatwati, Yuliyana. *Teori Komunikasi Lingkungan*.
http://www.kompasiana.com/yelinrahmatwati/teori-komunikasi-lingkungan_58a147022ab0bd8d0f154095 . 26 Agustus 2017.
- Samhis, Setiawan. *Pelestarian Lingkungan*.
<http://www.gurupendidikan.co.id/pelestarian-lingkungan-hidup-pengertian-contoh-upaya-usaha-melestarikan/>. 26 Agustus 2017.
- Tafsir Jalalyn, <https://tafsirq.com/7-al-araf/ayat-56#tafsir-jalalyn>. 26 Agustus 2017.
- Warsana, Edy. *Sejarah Pecinta Alam Indonesia*.
<https://edywarsanpunya.wordpress.com/puskesmas-dlm-gambar/sejarah-perkembangan-pecinta-alam-di-indonesia/>. 26 Agustus 2017.
- Wahana Lingkungan Hidup Indonesia. “catatan akhir tahun WALHI Sulawesi Selatan”, walhi.or.id (Selasa, 01 Juni 2020).
- Dinas lingkungan hidup, “kerusakan lingkungan hidup dan penyebabnya”, dlh.luwuutarakab.go.id, (Jum’at 05 Februari 2020).
- BPS Sulawesi Selatan, “jumlah penduduk” <http://sul-sel.bps.go.id/>. (01 Juni 2020)
- Sejarah perkembangan pecinta alam Indonesia, Alidesta Adventure, alidesta.wordest.com (01 Juni 2020)
- Ahmad Mudlofar, “*studi retrospektif pemberdayaan masyarakat dalam konservasi lingkungan ileh MAPALSA IAIN Sunan Ampel Surabaya (studi kasus di desa Ranupani kecamatan Senduro kabupaten Lumajang)*”. Skripsi. Surabaya: Fakultas Dakwah, Universitas IAIN Sunan Ampel Surabaya. 2013.
- Cholilawati, “*pemahaman tentang lingkungan hidup kaitannya dengan kepedulian mahasiswa seni rupa terhadap*”, Universitas Negeri Jakarta, jurnal kesejahteraan keluarga dan pendidikan no. 1 vol. 2, 2014. (02 April 2020)
- Ridwan Kamil, “*pengertian studi kasus: jenis, cara membuat dan contoh-contoh*”, <https://penerbitkudeepublish.com>, D.I. Yogyakarta 55581. (1 Juni 2020)

PEDOMAN WAWANCARA

Untuk Anggota Kelompok RAMPPALA Sulawesi Selatan

1. Bagaimana sejarah terbentuknya kelompok RAMPPALA Sulawesi Selatan?
2. Apa visi dan misi dari kelompok RAMPPALA Sulawesi Selatan?
3. Bagaimana tindakan yang dilakukan oleh kelompok RAMPPALA Sulawesi Selatan dalam upaya pelestarian lingkungan?
4. Apakah kegiatan yang dilaksanakan oleh kelompok RAMPPALA Sulawesi Selatan bersifat umum kepada masyarakat atau khusus hanya untuk anggota internal dalam organisasi?
5. Bagaimana strategi komunikasi yang diterapkan oleh kelompok RAMPPALA Sulawesi Selatan dalam upaya melestarikan lingkungan?
6. Bagaimana problematika yang dialami oleh anggota dalam menjalankan kegiatan dan tugas kelompok RAMPPALA Sulawesi Selatan?

PEDOMAN WAWANCARA

Untuk Masyarakat

1. Bagaimana menurut Anda (masyarakat) strategi komunikasi kelompok RAMPPALA Sulawesi Selatan?
2. Apa tindakan kelompok RAMPPALA Sulawesi Selatan dalam upaya pelestarian lingkungan?
3. Apa saja manfaat yang anda dapatkan dengan adanya kelompok RAMPPALA Sulawesi Selatan?
4. Apakah tindakan dalam upaya pelestarian lingkungan kelompok RAMPPALA Sulawesi Selatan sudah efektif?
5. Jika terdapat kekurangan, kekurangan apa saja dari tindakan kelompok RAMPPALA Sulawesi Selatan?



Surat Keterangan Wawancara

Saya yang bertanda tangan dibawah ini:

Nama :

Usia :

Jabatan :

Dengan ini menyatakan bahwa saudara:

Nama : Fachrul Reza

Nim : 80800219002

Program : Pasca Sarjana

Prodi : Komunikasi dan Penyiaran Islam

Semester : Empat (IV)

Telah melakukan wawancara dengan saya dalam rangka penyusunan tesis yang berjudul “Strategi Komunikasi kelompok dalam Upaya Pelestarian Lingkungan (Studi Kasus Kelompok RAMPPALA Sulawesi Selatan)”

Demikian surat keterangan ini dibuat, untuk digunakan sebagaimana mestinya.

Gowa, 20 Februari 2021

Informan

PEDOMAN OBSERVASI

Dalam pengamatan (*observasi*) yang dilakukan adalah mengamati strategi komunikasi kelompok RAMPPALA Sulawesi Selatan dalam upaya pelestarian lingkungan.

Tujuan: untuk memperoleh informasi dan data baik mengenai kondisi fisik maupun non fisik pelaksanaan tindakan kelompok RAMPPALA Sulawesi Selatan dalam upaya pelestarian lingkungan. Aspek yang diamati :

1. Alamat/lokasi sekretariat
2. Lingkungan fisik sekretariat
3. Unit sekretariat/ruang kerja
4. Ruang rapat
5. Sarana berkomunikasi
6. Suasana/iklim kehidupan sehari-hari
7. Proses kegiatan komunikasi
8. Pembinaan di sekretariat
9. Siapa saja yang berperan dalam tindakan pelestarian lingkungan





LAMPYRAN

UNIVERSITAS ISLAM NEGERI
ALAUDDIN
MAKASSAR

