

**PENGARUH *E-BANKING* DAN KUALITAS PELAYANAN TERHADAP
LOYALITAS NASABAH**

(Studi Kasus Bank Syariah Indonesia KCP Unismuh Makassar)



UNIVERSITAS ISLAM NEGERI
ALAUDDIN
M A K A S S A R

SKRIPSI

Diajukan Untuk Memenuhi Salah Satu Syarat Guna Memporeleh Gelar Sarjana S-1
Jurusan Perbankan Syariah Pada Fakultas Ekonomi dan Bisnis Islam
Universitas Islam Negeri Alauddin Makassar

Oleh :

UNIVERSITAS ISLAM NEGERI
ANDI MUSYARRAFAH RUSLI

90500117086

ALAUDDIN
M A K A S S A R

JURUSAN PERBANKAN SYARIAH

FAKULTAS EKONOMI DAN BISNIS ISLAM

UNIVERSITAS ISLAM NEGERI ALAUDDIN MAKASSAR

2021

PERYATAAN KEASLIAN SKRIPSI

Mahasiswa yang bertanda tangan di bawah ini :

Nama : Andi Musyarrafah Rusli

NIM : 90500117086

Tempat/Tgl. Lahir : Makassar, 26 Juni 1999

Jurusan/ Prodi : Perbankan Syariah

Fakultas/ Program : Ekonomi dan Bisnis Islam

Judul : Pengaruh *E-Banking* dan Kualitas Pelayanan Terhadap Loyalitas Nasabah (Studi Kasus Bank Syariah Indonesia KCP Unismuh Makassar)

Menyatakan dengan sesungguhnya dan penuh kesadaran bahwa skripsi ini benar merupakan hasil karya sendiri. Jika pada kemudian hari terbukti bahwa ini merupakan duplikasi, tiruan, plagiat, atau dibuat orang lain, Sebagian maupun seluruhnya, maka skripsi dapat dituntut atas nama hukum

Gowa, November 2021
Penulis,

Andi Musyarrafah Rusli
90500117086



KEMENTERIAN AGAMA
UNIVERSITAS ISLAM NEGERI ALAUDDIN MAKASSAR
FAKULTAS EKONOMI DAN BISNIS ISLAM

Kampus I : Jl. Sultan Alauddin No. 63 Makassar ☎ (0411) 864924, Fax. 864923
Kampus II : Jl. H.M. Yasin Limpo Romangpolong – Gowa . ☎ 424835, Fax424836

PENGESAHAN SKRIPSI

Skripsi yang berjudul “Pengaruh *E-Banking* dan Kualitas Pelayanan Terhadap Loyalitas Nasabah (Studi Kasus Bank Syariah Indonesia KCP Unismuh Makassar)” yang disusun oleh Andi Musyarrafah Rusli, NIM: 90500117086, Mahasiswi Jurusan Perbankan Syariah pada Fakultas Ekonomi dan Bisnis Islam Universitas Islam Negeri Alauddin Makassar, telah diuji dan dipertahankan dalam sidang Munaqasyah yang diselenggarakan pada hari Jumat tanggal 19 November 2021, dan dinyatakan telah diterima sebagai salah satu syarat memperoleh gelar Sarjana Ekonomi Islam pada Fakultas Ekonomi dan Bisnis Islam, Jurusan Perbankan Syariah.

Samata-Gowa, 08 Desember 2021

DEWAN PENGUJI

Ketua : Prof. Dr. H. Abustani Ilyas, M.Ag.
Sekertaris : Dr. Amiruddin K, M.E.I
Pembimbing I : Prof. Dr. H. Ambo Asse, M.Ag
Pembimbing II : Muh. Taufiq, ST., MM.
Penguji I : Ismawati, SE., M.Si.
Penguji II : Dr Kamaruddin, SE., M.E.I

.....

.....

.....

.....

.....

.....

Diketahui Oleh :

Dekan Fakultas Ekonomi dan Bisnis Islam
UIN Alauddin Makassar

Prof. Dr. H. Abustani Ilyas, M.Ag
NIP. 1966130 199303 1 003

KATA PENGANTAR

Assalamu'alaikum Warahmatullahi Wabarakatuh

Puji dan syukur penulis panjatkan kehadiran Allah SWT. atas rahmat dan hidayah-Nya berupa kesehatan, kekuatan, kesabaran dan kemampuan berpikir sehingga penulis dapat menyelesaikan skripsi ini dengan baik. Shalawat serta Salam tak lupa penulis curahkan kepada junjungan Nabi Besar Muhammad SAW. yang menjadi panutan sempurna dalam menjalani kehidupan serta membawa ummat-Nya *minadzulumati ilannur*. Skripsi dengan judul **“Pengaruh *E Banking* dan Kualitas Pelayanan Terhadap Loyalitas Nasabah (Studi Kasus Bank Syariah Indonesia KCP Unismuh Makassar)** dihadirkan oleh penulis sebagai salah satu syarat meraih gelar Sarjana Perbankan Syariah (S.E) di Fakultas Ekonomi dan Bisnis Islam, Universitas Islam Negeri Alauddin Makassar.

Penulis menyadari bahwa dari awal hingga akhir proses penyusunan skripsi ini bukanlah sesuatu yang mudah namun penyusunan skripsi ini terselesaikan dengan adanya kerjasama, dukungan, bantuan, arahan, bimbingan, dan petunjuk-petunjuk dari berbagai pihak yang terlibat secara langsung maupun tidak langsung.

Secara khusus penulis menyampaikan rasa terima kasih yang sebesar besarnya kepada orang tua penulis yakni Ayahanda Dr. Rusli Malli, M.Ag dan Ibunda Andi Nurmiati, S.Ag, S.Pd yang telah membesarkan, merawat, mendukung, mendidik dengan sepenuh hati serta selalu menjadi alasan utama

penulis bertekad untuk menyelesaikan skripsi ini dan tak terkira seluruh cinta dan kasih yang diberikan kepada penulis.

Selian itu, pada kesempatan ini penulis juga ingin menyampaikan rasa terima kasih atas sumbangsi pemikiran, waktu, dan tenaga serta bantuan moril dan materil khususnya kepada:

1. Prof. H. Hamdan Juhannis, M.A., Ph. D. sebagai Rektor UIN Alauddin Makassar dan para Wakil Rektor serta seluruh staff dan jajarannya atas segala fasilitas yang diberikan dalam menimba ilmu di dalamnya.
2. Prof. Dr. H. Abustani Ilyas, M.Ag. selaku Dekan Fakultas Ekonomi dan Bisnis Islam UIN Alauddin Makassar beserta para Wakil Dekan I, II, III atas segala fasilitas yang diberikan dan senantiasa memberikan dorongan, bimbingan dan nasihat kepada penulis.
3. Ismawati, SE., M.Si. dan Dr. Sudirman, M.Si. selaku Ketua dan Sekertaris Jurusan Perbankan Syariah Fakultas Ekonomi dan Bisnis Islam UIN Alauddin Makassar atas segala bantuan, kontribusi dan bimbingannya.
4. Prof. Dr. H. Ambo Asse selaku Pembimbing I dan Muh. Taufiq, S.T, MM selaku Pembimbing II. Terima kasih atas waktu yang telah diluangkan, serta kritik dan saran yang membangun dalam penyusunan dan penyelesaian skripsi ini.
5. Ismawati, SE, M.Si selaku Penguji I dan Dr. Kamaruddin, SE, M.E.I selaku Penguji II. Terima kasih atas waktu yang telah diluangkan serta kritik dan saran yang membangun dalam menyelesaikan skripsi ini.

6. Seluruh staff bagian akademik, tata usaha, jurusan dan perpustakaan Fakultas Ekonomi dan Bisnis Islam. Penulis berterima kasih atas bantuannya dalam pengurusan dan pelayanan akademik dan administrasi.
7. Seluruh dosen khususnya di Fakultas Ekonomi dan Bisnis Islam UIN Alauddin Makassar yang telah memberikan ilmunya dengan ikhlas kepada penulis selama proses perkuliahan maupun praktikum jurusan.
8. Untuk keluarga, khususnya orang tua, kakak, tante,Om serta seluruh keluarga yang belum sempat disebutkan satu persatu. Terima kasih atas dukungan dan motivasi kalian.
9. Untuk *Support System* terbaik A. Alfira Yuningsih M, S.E yang sudah bertindak layaknya pembimbing 3 saya. Terima kasih untuk bantuan berupa pemikiran, wejangan, waktu, saran serta motivasinya.
10. Untuk teman seperjuangan Kiki Damayanti Terima kasih untuk selalu hadir dan setia mengantar dan menemani serta memberikan motivasi dan semangat dalam menyelesaikan skripsi ini.
11. Untuk teman-teman terkasih “*Jocan* ” Widya Astuti,Iryani, Sri Rejeki Rahman,Sri Wahyuni Safitri S.E, Nurul Ainun, Ayu Ningsih, dan Surya Ningish Terima Kasih telah kebersamai dari MABA hingga sekarang , serta memberikan semangat serta motivasi dalam menyelesaikan skripsi ini.
12. Untuk teman-teman Terbaik “*Girls*” Kiki Damayanti, A. Alfira Yuningsih M. S.E, Nurasia, serta Nur Elfritri Rahman terima kasih *Support* yang sangat

berarti ,sumbangsi tenaga, waktu dan segala kata penyemangat yang sangat berarti.

13. Untuk teman-teman , Muh Ahsan Kamil, Andi Baso Pallawalipu Terima kasih untuk segala *support* dan atas bantuannya terhadap Skripsi saya, serta motivasi serta wejangan yang diberikan.
14. Untuk teman-teman jajaran “*Homebase*”, terima kasih selalu hadir, membantu dan menghibur hingga terselesainya skripsi ini.
15. Rekan-rekan mahasiswa jurusan Perbankan Syariah angkatan 2017 (RAHN17), terkhusus Perbankan Syariah B angkatan 2017 yang selalu memotivasi, menemani, serta menjadi media informasi dan diskusi dalam berbagai hal.
16. Semua pihak yang pada dasarnya tidak dapat penulis sebutkan satu-persatu yang telah membantu kelancaran penyusunan skripsi ini.

Penulis menyadari sepenuhnya bahwa skripsi ini jauh dari kesempurnaan. Oleh karena itu, dengan kerendahan hati penulis menerima saran dan kritik yang sifatnya konstruktif dari berbagai pihak demi kesempurnaan skripsi ini. Akhirnya, hanya kepada Allah SWT.

Wassalamu'alakum Warahmatullahi Wabarakatuh

Gowa, November 2021

Andi Musyarrafah Rusli
NIM : 90500117086

DAFTAR ISI

PERYATAAN KEASLIAN SKRIPSI.....	ii
PENGESAHAN SKRIPSI.....	iii
KATA PENGANTAR.....	iv
DAFTAR ISI.....	vii
DAFTAR TABEL.....	x
DAFTAR GAMBAR.....	xi
ABSTRAK	xii
BAB I PENDAHULUAN	1
A.Latar Belakang	1
B.Rumusan Masalah.....	7
C.Pengembangan Hipotesis.....	8
1. Pengaruh E-Banking dan Kualitas Pelayanan Secara Simultan Terhadap Loyalitas Nasabah.....	8
2. Pengaruh <i>E-Banking</i> Terhadap Loyalitas Nasabah.....	9
3. Pengaruh Kualitas Pelayanan terhadap Loyalitas Nasabah	10
D.Definisi Operasional dan Ruang Lingkup Penelitian	11
1. Definisi Operasional	11
2. Ruang Lingkup Penelitian	13
E.Penelitian Terdahulu	14
F.Tujuan dan Manfaat Penelitian.....	23
1. Tujuan Penelitian	23
2. Manfaat Penelitian	24
BAB II TINJAUAN TEORITIS	26
A.Tinjauan Teoritis.....	26
1. Bank Syariah.....	26
2. E-Banking	29
3. Kualitas Pelayanan	39
4. Loyalitas Nasabah.....	49
B.Kerangka Teoritis	53

BAB III METODE PENELITIAN	55
A.Jenis dan Lokasi Penelitian	55
1. Jenis Penelitian	55
2. Lokasi Penelitian.....	55
B.Pendekatan Penelitian	56
C.Populasi dan Sampel	56
1. Populasi.....	56
2. Sampel.....	57
D.Sumber Data dan Skala Pengukuran.....	58
1. Sumber Data	58
2. Skala Pengukuran.....	58
E.Teknik Pengumpulan Data	59
F.Instrumen Penelitian.....	60
G. Teknik Analisis data.....	63
1. Uji validalitas dan Uji Realibilitas	63
2. Uji Asumsi Klasik	65
3. Pengujian Hipotesis	67
4. Uji SE dan SR uji Regresi.....	69
BAB IV HASIL DAN PEMBAHASAN.....	71
A.GAMBARAN UMUM BANK SYARIAH INDONESIA (BSI).....	71
1. Sejarah Bank Syariah Indonesia.....	71
2. VISI dan MISI Bank BSI.....	72
3. Struktur Organisasi Bank Syariah Indonesia KCP Unismuh Makassar	73
B.Karakteristik Umum Responden.....	74
1. Jenis Kelamin Responden	74
2. Usia Responden.....	74
3. Pendidikam terakhir	75
4. Pekerjaan.....	76
C.Uji Validasi dan Realibilitas.....	76
1. Uji Validasi	76
2. Uji Reliabilitas.....	79

D. Uji Asumsi Klasik	80
1. Uji Normalitas.....	80
2. Uji Multikolinieritas	81
3. Uji Heteroskedastisitas.....	82
E. Uji Hipotesis	84
1. Analisis Regresi Linear Berganda.....	84
2. Uji Koefisien Determinasi (R^2)	86
3. Uji Statistik F (Simultan)	87
4. Uji Statistik t (Uji t)	88
5. Mencari SE dan SR dalam Uji Regresi	90
F. Pembahasan	92
1. Pengaruh <i>E-Banking</i> dan kualitas pelayanan terhadap loyalitas..	93
2. Pengaruh <i>E-Banking</i> terhadap loyalitas nasabah	95
3. Pengaruh kualitas pelayanan terhadap loyalitas nasabah	97
BAB V PENUTUP	100
A. Kesimpulan	100
B. Keterbatasan Penelitian.....	101
C. Saran.....	101
DAFTAR PUSTAKA	103
LAMPIRAN	108
RIWAYAT HIDUP	142

DAFTAR TABEL

Tabel 1. 1 Ringkasan Pengembangan Hipotesis.....	11
Tabel 1. 2 Penelitian Terdahulu.....	14
Tabel 2. 1 Perbedaan Bank Syariah dan Bank Konvensional	29
Tabel 3. 1 Instrumen Penelitian.....	60
Tabel 3. 2 Tingkat Signifikansi	70
Tabel 4. 1 Jenis Kelamiin Responden Bank BSI KCP Unismuh Makassar .	74
Tabel 4. 2 Usia Responden Bank BSI KCP Unismuh Makassar	74
Tabel 4. 3 Pendidikan Terakhir Responden Bank BSI KCP Unismuh Makassar	75
Tabel 4. 4 Rata-rata pekerjaan	76
Tabel 4. 5 Hasil Uji Validasi.....	77
Tabel 4. 6 Hasil Uji Reliabilitas	79
Tabel 4. 7 Hasil Uji Normalitas.....	80
Tabel 4. 8 Hasil Uji Multikolinieritas.....	82
Tabel 4. 9 Hasil Uji Heteroskedastisitas.....	83
Tabel 4. 10 Analisis Regresi Linear Berganda	84
Tabel 4. 11 Hasil Uji Koefisien Determinasi R^2	86
Tabel 4. 12 Hasil Uji Statistik F	87
Tabel 4. 13 Hasil Uji Statisti t	89
Tabel 4. 14 Standardized Coefficient Beta.....	90
Tabel 4. 15 Uji Sumbangan Efektif (SE).....	91
Tabel 4. 16 Uji Sumbangan Relatif (SR).....	91
Tabel 4. 17 Hasil Penelitian	92

DAFTAR GAMBAR

Gambar 2. 1 Kerangka Teoritis.....	54
Gambar 4. 1 STRUKTUR ORGANISASI BSI KCP MAKASSAR UNISMUH.....	73
Gambar 4. 2 Hasil Uji Normalitas P-Plot	81
Gambar 4. 3 Hasil Uji Heteroskedastisitas Scatterplot	83



ABSTRAK

Nama : Andi Musyarrafah Rusli
Nim : 90500117086
Jurusan : Perbankan Syariah
Judul : Pengaruh *E-Banking* dan Kualitas Pelayanan Terhadap Loyalitas Nasabah (Studi Kasus Bank Syariah Indonesia KCP Unismuh Makassar)

Penelitian ini bertujuan untuk mengetahui pengaruh *E-Banking* dan Kualitas Pelayanan terhadap Loyalitas Nasabah pada Bank Syariah Indonesia (BSI) KCP Unismuh Makassar. Jenis penelitian ini menggunakan penelitian kuantitatif. Populasi yang digunakan adalah nasabah Bank Syariah Indonesia KCP Unismuh Makassar. Teknik pengambilan sampel menggunakan metode purposive sampling, dengan mengambil sampel sebanyak 60 responden. Dan penelitian ini menggunakan analisis regresi berganda dan Uji Sambungan Efektif dan Uji Sambungan Relatif Regresi.

Hasil Penelitian ini menyatakan bahwa *E-Banking* dan kualitas pelayanan berpengaruh secara simultan terhadap loyalitas, *E-Banking* berpengaruh positif dan signifikan terhadap loyalitas nasabah dan kualitas pelayanan berpengaruh positif dan signifikan terhadap loyalitas nasabah.

Kata Kunci : *E-Banking*, Kualitas Pelayanan, dan Loyalitas Nasabah.



BAB I

PENDAHULUAN

A. Latar Belakang

Perbankan bisa diartikan sebagai salah satu badan usaha finansial menghimpun dana berasal warga dalam bentuk simpanan dan menyalurkan pada masyarakat pada bentuk kredit atau bentuk – bentuk lainnya dalam rangka mempertinggi hidup rakyat banyak. lembaga perbankan pada indonesia terdiri atas Bank Sentral, Bank awam, Bank Pengkreditan rakyat, mengoptimalkan usahanya melalui teknologi berita untuk dapat bertahan dan menang dalam persaingan pada pasar dunia .Perbankan dapay diartikan sebagai keliru satu badan perjuangan finansial menghimpun dana dari rakyat pada bentuk simpanan serta menyalurkan pada warga pada bentuk kredit atau bentuk – bentuk lainnya dalam rangka menaikkan hidup warga banyak. lembaga perbankan di indonesia terdiri atas Bank Sentral, Bank umum , Bank Pengkreditan masyarakat, mengoptimalkan usahanya melalui teknologi informasi buat bisa bertahan dan menang dalam persaingan pada pasar global.

Bank Syariah ialah bank yang beroperasi menggunakan tidak mengandalkan pada bunga tetapi dengan memakai sistem bagi akibat. Bank islam atau biasa dianggap dengan bank tanpa bunga, merupakan lembaga keuangan yang beroperasional serta produknya dikembangkan berlandaskan pada Al – Qur'an dan Hadist. dengan kata lain, bank Syariah adalah lembaga keuangan yang mempunyai usaha dengan memberikan pembiayaan dan jasa-

jasa lainnya dalam lalu lintas pembayaran serta peredaran uang yang pengoperasiannya disesuaikan dengan prinsip syariat islam (Muhammad, 2016:1)

Dalam menjalankan operasionalnya, bank syariah memiliki landasan hukum Al – Quran yang mengatur kegitannya yaitu Berbeda dengan bank konvensional yang setiap sistem transaksi tidak ada landasan hukum selain oleh hukum positif. Salah satu landasan hukum tentang bank syari'ah dalam Al-Qur'an adalah Q.S An-Nisa ayat 29

تَقْتُلُوا وَلَا ۖ مِّنْكُمْ تَرَاضٍ عَن تِجَارَةٍ تَكُونُ أَلَّا بِالْبَاطِلِ بَيْنَكُمْ أَمْوَالِكُمْ تَأْكُلُوا لَا أَمْنًا الدِّينَ يَأْتِيهَا
رَحِيمًا بِكُمْ كَانَ اللَّهُ إِنَّ ۖ أَنْفُسَكُمْ

Terjemahnya: Wahai orang-orang yang beriman, janganlah kamu saling memakan harta sesamamu dengan jalan yang batil, kecuali dengan jalan perniagaan yang berlaku dengan suka sama-suka di antara kamu. Dan janganlah kamu membunuh dirimu sesungguhnya Allah adalah Maha Penyayang kepadamu.

Berdasarkan ayat di atas dijelaskan bahwa bank syariah dalam melaksanakan tugasnya tidak boleh menyimpang dalam ajaran islam (batil) dan hauslah saling tolong-menolong demi menciptakan suatu kesejahteraan bersama.

Keberadaan Perbankan Syariah yang dikenal sebagai Perbankan Islami (*Islamic Banking*) semakin kukuh setelah mendapat legalitas seiring kelahiran Undang-Undang Nomor 21 Tahun 2008 tentang Perbankan Syariah (UUPS 2008). UUPS telah memperkuat secara kelembagaan serta mengintrodusir

aneka macam produk usaha yang sesuai ketentuan aturan Islam, sekaligus memberi aturan mengenai mekanisme penyelesaian sengketa bila terjadi perselisihan antara nasabah dengan perbankan syariah (Arifin, 2016:1).

Perbankan syariah berkembang dengan pesat di Indonesia ditandai dengan bertambahnya bank syariah di kota-kota besar juga kecil. Kita dapat melihatnya dalam Statistika perkembangan bank syariah yang tercatat dalam Otoritas Jasa Keuangan (OJK) pada Bulan Oktober 2020 Jaringan Kantor Bank Umum Syariah di Indonesia dengan Kantor Cabang (KC) sebanyak 490, Kantor Cabang Pembantu (KCP) sebanyak 1.273, dan Kantor Kas (KK) sebanyak 195. Sedangkan buat Unit Usaha Syariah dengan Kantor Cabang (KC) sebanyak 162, Kantor Cabang Pembantu (KCP) sebanyak 167 dan Kantor Kas (KK) sebanyak 62. (OJK, 2020:120).

Dari waktu ke waktu makin banyak bank yang menyediakan layanan atau jasa internet banking yang diatur melalui Peraturan Bank Indonesia No. 9/15/PBI/2007 tahun 2007 tentang Penerapan Manajemen Resiko Dalam Penggunaan Teknologi Informasi Oleh Bank Umum. Sehingga akibatnya pada dunia perbankan perkembangan teknologi informasi saat ini sudah membentuk jenis dan peluang bisnis yang baru dan transaksi-transaksi bisnis makin banyak dilakukan secara elektronik. Sehubungan dengan perkembangan teknologi ini membuat setiap orang mudah melakukan transaksi.

Salah satu layanan yang memberi kemudahan bagi nasabah bank untuk memperoleh informasi, melakukan komunikasi dan melakukan transaksi

perbankan melalui media elektronik, seperti *Automatic Teller Machine (ATM)*, *Elektronik Data Capture (EDC) / Point Of Sales (POS)*, *Internet Banking*, *SMS banking*, *Mobie Banking*, *E-Commerce*, *Phone Banking* dan *Video Banking* Merupakan *E-Banking* (OJK, 2015:5)

E-Banking memberikan banyak manfaat baik bagi nasabah, Bank dan Otoritas apalagi dengan kondisi saat ini yang telah mengguncangkan dunia terutama di Indonesia yang munculnya virus yang di kenal dengan covid-19 atau berada di era pandemi ini yang menganjurkan kita untuk berjaga jarak dan tidak terlalu berintraksi dengan orang lain. Sehingga bagi nasabah *E-Banking* memberikan kemudahan bertransaksi dalam hal waktu, tempat, dan biaya. Nasabah tidak perlu mendatangi kantor bank untuk memperoleh informasi atau melakukan transaksi perbankan. Bahkan untuk produk *E-Banking* nasabah dapat bertransaksi selama 24 jam dengan menggunakan laptop atau perangkat mobile seperti Smartphone yang dapat dibawa kemana saja selama terhubung dengan jaringan internet atau SMS. Transaksi yang dilakukan melalui *E-Banking* setiap tahun mengalami pertumbuhan yang cukup besar pada beberapa bank.

Berlandaskan catatan OJK, Penggunaan *E-Banking* mengalami peningkatan sebesar 270% dari 13,6 nasabah pada tahun 2012 menjadi 50,4% nasabah pada tahun 2016. Sehingga pengguna *E-Banking* mengalami peningkatan sebesar 169% dari jumlah transaksi 150,8 pada tahun 2012 menjadi 405,5 juta transaksi pada tahun 2016. (OJK, 2015:22)

Penelitian Dewi Rosa Indah (2016) dan Wulan Pinantoan (2013) membuktikan bahwa *E-Banking* berpengaruh positif terhadap loyalitas nasabah. Berbeda dengan penelitian yang dilakukan oleh Siti Nur Halima (2018) yang menyatakan bahwa *E-Banking* tidak berpengaruh signifikan terhadap loyalitas nasabah.

Seiring berkembangnya waktu, persaingan semakin ketat terjadi di seluruh aspek. Saat ini aspek perbankan menjadi pusat perhatian, sebab ialah salah satu penggerak pembangunan ekonomi nasional. Sebagai akibatnya perusahaan wajib mengikuti perubahan situasi untuk mendapatkan peluang pasar. Peluang pasar bisa dilakukan dengan peningkatkan kredibilitas perusahaan. Penanaman kredibilitas perusahaan tentu bukan hal yang mudah, diperlukan sebuah strategi yang tepat agar maksud dan tujuan dapat tercapai secara maksimal.

Ada berbagai macam indikator ketertarikan sebuah bank, salah satunya ialah pada ketertarikan nasabah. Dikarenakan banyaknya bank syariah yang ada di Indonesia saat ini membuat nasabah sering tidak memiliki loyalitas terhadap suatu bank disebabkan banyaknya tawaran kepada nasabah yang diberikan oleh bank serta menguntungkan bagi nasabah tersebut (Pinantoan:2013).

Upaya pemenuhan kebutuhan yang dilakukan oleh perusahaan serta dalam rangka untuk memenuhi keinginan konsumen dalam mengimbangi harapan konsumen terhadap perusahaan merupakan definisi Kualitas Pelayanan

(Tjiptono, 2006). Sedangkan Lupiyadi (2001) mengemukakan bahwa kualitas pelayanan merupakan taraf hidup yang dicapai oleh suatu pandangan yang berkaitan untuk memenuhi persyaratan. Kualitas sering dianggap sebagai ukuran relative kebaikan suatu produk atau jasa yang terdiri atas kualitas desain dan kualitas kesesuaian.

Kualitas pelayanan menjadi hal sangat penting supaya nasabah merasa loyal dengan pelayanan yang diberikan oleh pihak bank (Tjiptono:2007) dalam Halimah:2018). Maka dari itu, untuk menunjang pelayanan bank harus memiliki strategi pemasaran yang jitu agar nasabah dapat loyal serta kepuasan akan timbul terhadap bank. Jika bank tidak menerapkan hal tersebut, maka nasabah akan berpaling dan menggunakan jasa bank lainnya.

Loyalitas Nasabah ialah komitmen nasabah terhadap suatu produk berlandaskan sifat yang sangat positif dalam pembelian jangka panjang. Komitmen pada produk diperoleh karena adanya kombinasi dari kepuasan dan keluluhan serta kelayakan . (Tjiptono,2000: 110)

Mengenai loyalitas nasabah bank, Jones dan Sasser mengemukakan bahwa pelanggan yang menyatakan “completely satisfied” cenderung 42% lebih mungkin untuk loyal dibandingkan mereka yang sekedar “satisfied”. Itulah sebabnya banyak pakar yang menegaskan bahwa hanya tingkat kepuasan tertinggi (sangat puas) yang bisa dianggap sebagai tingkat kinerja yang bisa diterima. Implikasinya, apabila hasil survei kepuasan pelanggan sebuah perusahaan menunjukkan bahwa 10 persen pelanggannya “completely

satisfied”, sementara 30 persen “very satisfied” dan 40 persen “satisfied”, perusahaan bersangkutan tidak boleh berbangga hati dan merasa aman bahwa 80 persen pelanggannya puas, namun justru mereka harus waspada karena 90 persen pelanggannya tidak sepenuhnya puas dan sangat mungkin beralih merek atau pemasok.(Jamila et al., 2019)

Hasil penelitian yang dilakukan oleh Wardana (2015) menunjukkan bahwa kualitas pelayanan berpengaruh signifikan terhadap loyalitas nasabah melalui kepuasan nasabah. Berbeda dengan penelitian yang dilakukan oleh Nursiana (2015) yang menyatakan bahwa kualitas pelayanan tidak berpengaruh secara signifikan terhadap loyalitas nasabah.

Berdasarkan uraian dari latar belakang diatas peneliti tertarik untuk melakukan penelitian dengan judul **“Pengaruh *E-Banking*, Kualitas Pelayanan Terhadap Loyalitas Nasabah (Studi Kasus Bank Syariah Indonesia KCP Unismuh Makassar)**

B. Rumusan Masalah

1. Apakah *E-Banking* dan Kualitas Pelayanan Secara Simultan Berpengaruh Signifikan Terhadap Loyalitas Nasabah Pada Bank Syariah Indonesia KCP Unismuh Makassar?
2. Apakah *E-Banking* Berpengaruh Positif dan Signifikan Terhadap Loyalitas Nasabah Pada Bank Syariah Indonesia KCP Unismuh Makassar?
3. Apakah Kualitas Pelayanan Berpengaruh Positif dan Signifikan Terhadap Loyalitas Nasabah Pada Bank Syariah Indonesia KCP Unismuh Makassar?

C. Pengembangan Hipotesis

Hipotesis Merupakan jawaban sementara terhadap rumusan masalah penelitian, dimana rumusan masalah penelitian telah dinyatakan dalam bentuk kalimat pertanyaan (Sugiyono,2018:6)

Hipotesis yang peneliti ajukan dalam penelitian ini antara lain:

1. Pengaruh E-Banking dan Kualitas Pelayanan Secara Simultan Terhadap Loyalitas Nasabah

Shah (2009) berkata bahwa *E-Banking* merupakan penyediaan jasa perbankan pada sektor retail dan skala kecil melalui saluran elektronik. Kompleksitas persaingan industri menyebabkan setiap perusahaan memfokuskan diri terhadap keinginan serta loyalitas nasabah dengan cara memakai layanan fasilitas *E-Banking* secara berulang dan merekomendasikan rekan lainnya buat ikut serta memakai fasilitas *E-Banking*. Lupiyoadi dan Hamdani (2006) berkata bahwa derajat yang dicapai oleh karakteristik yang berkaitan dalam memenuhi persyaratan merupakan kualitas pelayanan. Kualitas seringkali disebut sebagai ukuran cukup kebaikan suatu produk atau jasa yang terdiri atas kualitas desain dan kualitas kesesuaian.

Berdasarkan Penelitian oleh Indah (2016) dengan judul pengaruh *E-Banking* dan kualitas pelayanan terhadap Loyalitas nasabah pada PT BNI cabang Langsa. Secara simultan, hasil uji F menunjukkan bahwa secara bersama-sama variabel *E-Banking* dan kualitas pelayanan berpengaruh

secara signifikan terhadap loyalitas nasabah pada PT. Bank BNI'46 Cabang Langsa. Berdasarkan uraian diatas maka hipotesis yang diajukan :

H₁: *E-Banking* dan Kualitas Pelayanan Secara Simultan Berpengaruh Signifikan terhadap loyalitas nasabah.

2. Pengaruh *E-Banking* Terhadap Loyalitas Nasabah

Clarke (2009) berkata bahwa *E-Banking* adalah penyediaan jasa perbankan pada sektor retail dan skala kecil melalui saluran elektronik. Kompleksitas persaingan industri menyebabkan setiap perusahaan memfokuskan diri terhadap keinginan serta kelayakan pelanggan. Hubungan antara perusahaan dengan nasabah adalah hal yang sangat penting, bukan hanya menyangkut peningkatan penjualan dan reputasi penjualan melainkan juga menyangkut pembinaan jangka panjang.

Hal ini didukung dengan penelitian yang dilakukan oleh Dewi Rosa Indah (2016) tentang “pengaruh internet banking dan kualitas pelayanan terhadap loyalitas nasabah” dimana menggunakan variabel internet banking (X1), kualitas pelayanan (X2) dan loyalitas nasabah (Y), dalam penelitian ini menunjukkan bahwa *E-Banking* berpengaruh positif dan signifikan terhadap loyalitas nasabah. Maka dapat diambil hipotesis sebagai berikut :

H₂: *E-Banking* berpengaruh positif dan signifikan terhadap loyalitas nasabah.

3. Pengaruh Kualitas Pelayanan terhadap Loyalitas Nasabah

Fandi Tjiptono (2004) berpendapat bahwa kualitas pelayanan adalah upaya pemenuhan kebutuhan dan keinginan pelanggan serta ketepatan penyampaianya untuk mengimbangi harapan pelanggan. Harapan pelanggan bisa berupa 3 macam tipe. Pertama, *will expectation*, yaitu tingkat kinerja yang diprediksi atau diperkirakan konsumen akan diterima, berdasarkan semua informasi yang diterimanya. Tipe ini ialah tingkat harapan yang paling sering dimaksudkan oleh konsumen sewaktu menilai kualitas jasa tertentu. Kedua, *should expectation*, yaitu tingkat kinerja yang dianggap sudah sepatutnya diterima konsumen. Biasanya tuntutan dari apa yang seharusnya diterima jauh lebih besar dari pada apa yang diperkirakan bakal diterima. Ketiga, *ideal expectation*, yaitu tingkat kinerja optimum atau terbaik yang diharapkan dapat diterima konsumen.

Argument tersebut di dukung berdasarkan penelitian yang dilakukan oleh Sutisna (2016), yaitu “Pengaruh kualitas pelayanan terhadap loyalitas nasabah” penelitian ini menunjukkan bahwa kualitas pelayanan berpengaruh positif signifikan terhadap loyalitas nasabah. Maka dapat diambil hipotesis sebagai berikut:

H₃: Kualitas pelayanan berpengaruh positif dan signifikan terhadap loyalitas nasabah.

Tabel 1. 1
Ringkasan Pengembangan Hipotesis

H ₁	<i>E-Banking</i> dan Kualitas Pelayanan Secara Simultan Berpengaruh Signifikan terhadap loyalitas nasabah.
H ₂	<i>E-Banking</i> berpengaruh positif dan signifikan terhadap loyalitas nasabah.
H ₃	Kualitas pelayanan berpengaruh positif dan signifikan terhadap loyalitas nasabah.

D. Definisi Operasional dan Ruang Lingkup Penelitian

1. Definisi Operasional

Definisi operasional Variabel adalah sebagai berikut: “Variabel penelitian adalah suatu atribut atau sifat atau nilai dari orang, obyek atau kegiatan mempunyai variasi tertentu yang ditetapkan oleh peneliti untuk dipelajari dan kemudian ditarik kesimpulannya”. (Sugiyono 2018:39) Adapun penelitian ini adalah penelitian kuantitatif untuk mencari keterkaitan antara variabel independent dan variabel dependen.

Adapun definisi operasional penelitian ini menggunakan dua variabel yaitu variabel independen, dan dependen.

a. Variabel Independen (X) yaitu, Layanan *E-Banking*, dan Kualitas Pelayanan

1) *E-Banking*

Electronic banking (E-Banking) adalah salah satu jasa bank yang memungkinkan nasabah untuk memperoleh informasi, melakukan komunikasi dan melakukan transaksi perbankan

melalui jaringan dan bukan merupakan bank yang hanya menyelenggarakan layanan perbankan melalui internet.

2) Kualitas Pelayanan

Jika pelanggan merasa dirugikan oleh tindakan yang disebabkan dari kinerja karyawan, maka perusahaan yang dirugikan. Didalam bisnis jasa ada empat pilar yang tidak dapat ditinggalkan yaitu: kecepatan, ketepatan, keramahan dan kenyamanan layanan. Jika hilang salah satu dari empat pilar ini, maka dapat dipastikan pelanggan akan meninggalkan perusahaan tersebut dalam waktu dekat. Serta calon pelanggan dapat dipastikan tidak akan menjadi pelanggan di perusahaan tersebut. Hal ini disebabkan karena cara karyawan untuk melayani pelanggan haruslah dengan cara-cara yang baik dengan menciptakan keunggulan layanan. Karyawan harus memiliki keterampilan khusus, diantaranya memahami produk/jasa secara mendalam, berpenampilan menarik dan rapi, bersikap ramah serta bersahabat, dan juga responsive terhadap pelanggan, menguasai secara langsung maupun tidak langsung dengan departemennya, mampu berkomunikasi secara baik, serta dapat memahami dengan baik keluhan dari para pelanggan secara profesional.

b. Variabel Dependen (Y) yaitu, Loyalitas Nasabah

Loyalitas dapat didefinisikan sebagai kesediaan pelanggan untuk secara konsisten mengkonsumsi jasa pada penyedia jasa atau perusahaan yang sama serta menjadikannya sebagai pilihan pertama dari berbagai alternatif yang ada dan memenuhinya dengan perilaku serta memberikan sikap dan kesadaran yang baik dengan mengabaikan situasi yang mempengaruhinya untuk berpindah ke perusahaan atau penyedia jasa yang lain.

2. Ruang Lingkup Penelitian

Jenis penelitian yang digunakan ialah penelitian kuantitatif. Menurut Creswell penelitian kuantitatif ialah sebuah penyelidikan tentang masalah sosial berdasarkan pada pengujian sebuah teori yang terdiri dari variabel-variabel, diukur dengan angka, dan dianalisis dengan prosedur statistic untuk menentukan apakah generalisasi prediktif teori tersebut benar. Selain itu harus melakukan pengujian hipotesis. Pengujian hipotesis ini dilakukan untuk mengetahui sifat dan hubungan antar variabel yang akan diuji berdasarkan teori yang berlaku. Penelitian ini berusaha mengkaji Pengaruh *E-Banking*, Kualitas Pelayanan Terhadap Loyalitas Nasabah (Studi Kasus Bank Syariah Indonesia KCP Unismuh Makassar). Teknik pengumpulan data yang digunakan dalam penelitian ini adalah menggunakan teknik kuesiner (angket).

E. Penelitian Terdahulu

Tabel 1. 2
Penelitian Terdahulu

No.	Nama Peneliti	Metode Penelitian	Judul penelitian	Hasil Penelitian
1.	Ahmad Nurul Huda, Sri Wahyuni	Teknik analisis data yang digunakan dalam penelitian ini adalah menggunakan model persamaan structural	Analisis Pengaruh Kualitas Layanan Internet Banking dan Tingkat Keputusan terhadap Loyalitas Nasabah Pada Bank Rakyat Indonesia (persero) Tbk Kantor Cabang Pembantu Jamsostek Jakarta	Kualitas layanan internet banking berpengaruh positif dan signifikan terhadap kepuasan nasabah. Kepuasan nasabah berkorelasi negative signifikan dengan loyalitas nasabah. Hasil ini menegaskan kualitas layanan internet banking tidak memiliki pengaruh langsung dan signifikan terhadap loyalitas nasabah tetapi secara tidak langsung yang signifikan melalui keuasan sebagai pemediasi (variabel Intervening)
2.	Fitri kemala Effendi Jawas, Abdullah	Teknik analisis data ini menggunakan analisis deskriptif dan analisis jalur	Pengaruh Kualitas Layanan Bni Internet Banking Terhadap Kepuasan Nasabah (Studi Pada Nasabah Pengguna Bni Internet Banking Di Kota Bandung) Tahun 2015	Hasil Penelitian ini menunjukkan bahwa system availability dan privacy tidak berpengaruh secara signifikan bila diuji secara parsial. Sedangkan secara simultan dari kualitas layanan terhadap kepuasan

				nasabah adalah sebesar 39,2% dan 60,8% sisanya dipengaruhi oleh faktor-faktor lain yang tidak di teliti.
3.	Dewi Rosa Indah	Teknik analisis data yang digunakan dalam penelitian ini adalah regresi linear berganda	Pengaruh <i>E-Banking</i> Dan Kualitas Pelayanan Terhadap Loyalitas Nasabah Pada Pt. Bank Bni'46 Cabang Langsa	Hasil penelitian ini menunjukkan bahwa <i>E-Banking</i> dan kualitas pelayanan berpengaruh secara signifikan terhadap loyalitas nasabah
4.	Dedi Hartawan	Teknik analisis data ini adalah dengan metode analisis regresi sederhana	Pengaruh Internet Banking Terhadap Kepuasan Nasabah (Studi Kasus Pada Nasabah Bank Rakyat Indonesia Syariah Cabang Palembang)	Hasil penelitian menunjukkan bahwa variabel internet banking berpengaruh signifikan terhadap kepuasan nasabah bank BRI Syariah Cabang Palembang
5.	Wulan Pinontoan	Teknik analisis data ini menggunakan regresi berganda	Pengaruh <i>E-Banking</i> , Kualitas Pelayanan, Kualitas Komunikasi Dan Kepercayaan Terhadap Loyalitas Nasabah Pada Pt. Bank Mandiri Cabang Manado	Hasil penelitian menunjukan bahwa secara simultan dan parsial variabel <i>E-Banking</i> , Kualitas Pelayanan, Kualitas Komunikasi dan Kepercayaan berpengaruh terhadap Loyalitas Nasabah.
6.	Gede Yogi Pramana, Ni	Teknik analisis data menggunakan	Pengaruh Kualitas Pelayanan Terhadap	Hasil penelitian menunjukan bahwa

	Made Rastini	Teknik path analisis	Kepercayaan Nasabah Dan Loyalitas Nasabah Bank Mandiri Cabang Veteran Denpasar Bali	<p>variabel kualitas pelayanan berpengaruh positif dan signifikan terhadap kepercayaan nasabah,</p> <p>variabel kualitas pelayanan berpengaruh positif dan signifikan terhadap loyalitas nasabah, variabel kepercayaan nasabah berpengaruh positif dan signifikan terhadap loyalitas nasabah, dan variabel kualitas pelayanan berpengaruh positif terhadap loyalitas nasabah</p> <p>melalui kepercayaan nasabah pada Bank Mandiri Cabang Veteran, Denpasar-Bali. Artinya, semakin baik kualitas pelayanan maka kepercayaan nasabah semakin tumbuh, sehingga kepercayaan nasabah maka akan semakin baik.</p>
7.	Ainul yaqin, Aniek	Teknik analisis data	Pengaruh Kualitas Pelayanan	Hasil penelitian menunjukkan

	Maschudah	menggunakan structural equation Modeling	Terhadap Kepuasan dan Loyalitas Nasabah Bank pengguna <i>E-Banking</i> di Surabaya	<p>bahwa pengaruh kualitas layanan terhadap</p> <p>kepuasan pelanggan dan pengaruh kepuasan pelanggan terhadap loyalitas pelanggan tidak berpengaruh signifikan dan positif. Pengaruh kualitas pelayanan terhadap loyalitas pelanggan berpengaruh positif yang signifikan.</p>
8.	Suherdi, Robby Hadilsmantho	Teknik analisis data menggunakan regresi berganda	Pengaruh Kualitas Pelayanan Terhadap Loyalitas Nasabah Pada Bank Syariah Mandiri KCP Pariaman	<p>Hasil penelitian ini dapat</p> <p>memberikan kontribusi kepada perusahaan perbankan khususnya Bank Syariah Mandiri KCP Pariaman, dan diharapkan dapat merumuskan strategi pemasaran guna mempertahankan nasabah dalam menabung. Hasil penelitian ini menunjukkan bahwa secara simultan variabel</p>

				<p>kualitas pelayanan yang meliputi bukti fisik, kehandalan, daya tanggap, jaminan, dan empati berpengaruh signifikan terhadap loyalitas nasabah diperoleh nilai signifikan sebesar 0,000 dibawah 0,05. Berdasarkan koefisien determinasi dapat diketahui bahwa variabel independen menjelaskan variabel dependen sebesar 25,1%, sedangkan sisanya 74,9% dijelaskan oleh variabel lain yang dalam hal ini tidak menjadi bahan penelitian penulis.</p>
9.	Taufiq Risal	Analisis data menggunakan analisis regresi linier	<p>Pengaruh Kualitas Pelayanan Terhadap Loyalitas Nasabah Dengan Kepuasan Nasabah Sebagai Variabel Interening Pada Kampoeng Syariah</p>	<p>Berdasarkan hasil penelitian ini menunjukkan (1) hipotesis pertama variabel kualitas pelayanan (X) terhadap variabel kepuasan (Z) menunjukkan bahwa kualitas pelayanan berpengaruh positif dan signifikan</p>

				<p>terhadap kepuasan; (2) hipotesis kesamaan ketiga variabel kualitas pelayanan (X) dan kepuasan konsumen dengan variabel loyalitas konsumen (Y) menunjukkan bahwa kualitas pelayanan dan kepuasan konsumen berpengaruh positif dan signifikan terhadap loyalitas konsumen. Dalam pengujian pengaruh langsung dan tidak langsung, variabel kualitas pelayanan (X) terhadap loyalitas pelanggan (Y) melalui kepuasan (Z) menunjukkan bahwa kepuasan dapat memediasi hubungan antara kualitas layanan terhadap loyalitas pelanggan dengan hasil yang positif.</p>
10.	Ervin Kumala Azis	Analisis data menggunakan IKP (Index of Service Quality) serta regresi linier sederhana	Pengaruh Kualitas Pelayanan Terhadap Loyalitas Nasabah “ Tabungan BSM”	Hasil penelitian ini dilihat dari tingkat kualitas pelayanan yang menunjukkan bahwa kualitas pelayanan pada KC Bank Syariah

				<p>Mandiri. XXX Kota Malang memuaskan. Hal ini ditunjukkan dengan jumlah IKP semua dimensi dengan rata-rata IKP 4,05 jika dikonversikan menjadi 81,00. Hasil analisis regresi linier sederhana pada R square menunjukkan bahwa 37,6% variabel kualitas layanan mampu memberikan sumbangan atau berkontribusi terhadap loyalitas nasabah tabungan BSM, dan sisanya 62,4% dijelaskan oleh alasan lain di luar variabel yang diteliti. belajar. Uji regresi linier sederhana menunjukkan $\text{loyalitas} = -4,629 + 0,254 \text{ pelayanan}$ yang artinya jika semua variabel independen bernilai (0) maka nilai -4,629, jika nilai kualitas pelayanan meningkat 1% maka loyalitas konsumen naik</p>
--	--	--	--	--

				<p>25,4% begitu pula sebaliknya sebaliknya. Sedangkan uji hipotesis melalui uji T dan uji F menunjukkan kualitas peningkatan pelayanan terhadap loyalitas nasabah tabungan BSM KC. XXX Kota Malang, dengan t-hitung $7,683 > t$-tabel 1,98, dan f-hitung $59,035 > f$-tabel 3,94.</p>
11.	Ayulita Ramadhani	Teknik analisis data menggunakan path analysis	<p>Pengaruh Fasilitas <i>E-Banking</i> Terhadap Loyalitas Nasabah BRI Unit Simpang Limun Melalui Kepuasan Nasabah Sebagai Variabel Intervening</p>	<p>Hasil penelitian ini menunjukkan bahwa fasilitas <i>E-Banking</i> yang disediakan oleh Bank BRI berupa ATM, <i>internet banking</i>, dan <i>mobile banking</i> mampu membuat nasabah merasa terbantu dengan kesediaan fasilitas tersebut. <i>Internet banking</i> akan mampu mempercepat proses transaksi oleh nasabah. Sebagai contoh ketika ingin melakukan transfer antar bank nasabah tidak perlu</p>

				mengantri ke kantor BRI atau ke <i>ATM (Automatic Teller Machine)</i> dan hal itu akan meningkatkan efektifitas nasabah dalam melakukan transaksi di bank BRI. Selain nasabah dapat melakukan transaksi dengan <i>internet banking</i> , nasabah juga dapat melakukan transaksi dengan <i>SMS banking</i> .
12.	Rizky Amirul Malik (2020)	Teknik analisis data ini menggunakan regresi Berganda	Pengaruh <i>Complain Handling</i> , Kualitas Layanan, Dan <i>Internet Banking</i> Terhadap Loyalitas Nasabah Dengan Kepuasan Nasabah Sebagai Variabel <i>Intervening</i> (Studi Pada Nasabah BRI Syariah Kantor Cabang Semarang)	Hasil penelitian ini bahwa <i>Internet Banking</i> berpengaruh positif dan signifikan terhadap Loyalitas Nasabah dengan Kepuasan Nasabah sebagai Variabel <i>Intervening</i> pada Bank BRI Syariah KC Semarang
13.	Siti Zahara Pane	Analisis data menggunakan Regresi Berganda	Pengaruh Pelayanan <i>E-Banking</i> Terhadap Loyalitas Nasabah Pada Bank Mandiri Kantor Cabang PadangSidempuan	Hasil penelitian ini menyatakan bahwa terdapat pengaruh yang signifikan pelayanan <i>E-Banking</i> terhadap loyalitas nasabah. Berdasarkan hasil penelitian yang telah dilakukan,

				<p>didapati bahwa <i>E-Banking</i> berpengaruh secara langsung terhadap loyalitas nasabah sebesar 0,739. Hubungan antara variabel ini didukung dengan penelitian yang dilakukan “Sumendap yang menyatakan keterkaitan antara sikap konsumen yang didorong oleh kepuasan dan kesukaan konsumen.”⁴ Penjelasan “<i>Dharmmesta</i> mengenai loyalitas dan <i>E-Banking</i> didukung oleh Suwarni tentang nasabah dalam media elektronik yaitu “<i>e-trust</i>” dipercaya meningkatkan loyalitas konsumen <i>online</i>.</p>
--	--	--	--	--

F. Tujuan dan Manfaat Penelitian

1. Tujuan Penelitian

Berdasarkan latar belakang dan rumusan masalah di atas, maka tujuan dilakukannya penelitian tersebut adalah sebagai berikut:

- a. Untuk Mengetahui *E-Banking* dan Kualitas Pelayanan Secara Simultan Berpengaruh Signifikan Terhadap Loyalitas Nasabah Pada Bank Syariah Indonesia KCP Unismuh Makassar
- b. Untuk Mengetahui *E-Banking* Berpengaruh Positif dan Signifikan Terhadap Loyalitas Nasabah Pada Bank Syariah Indonesia KCP Unismuh Makassar
- c. Untuk Mengetahui Kualitas Pelayanan Berpengaruh Positif dan Signifikan Terhadap Loyalitas Nasabah Pada Bank Syariah Indonesia KCP Unismuh Makassar

2. Manfaat Penelitian

Penelitian yang peneliti lakukan diharapkan dapat bermanfaat bagi peneliti pribadi dan pihak-pihak lain yang berkaitan. Adapun manfaat dari penelitian ini adalah:

a. Manfaat Akademis

- 1) Diharapkan mampu memberikan sumbangan positif dalam pengembangan ilmu ekonomi dan bisnis Islam, khususnya pada bidang ilmu Perbankan Syariah.
- 2) Dapat dijadikan bahan referensi dan perbandingan untuk penelitian penelitian selanjutnya yang berkaitan dengan *E-Banking* Dan Kualitas Pelayanan Terhadap loyalitas nasabah.

b. Manfaat Praktisi

1) Bagi Peneliti Lanjutan

Hasil penelitian ini di harapkan dapat berguna bagi peneliti lanjutan sebagai bahan acuan bagi peneliti yang hendak meneliti masalah sejenisnya

2) Bagi Perusahaan

Hasil penelitian ini diharapkan dapat berguna bagi PT. Bank Syariah Indonesia KCP Unismuh Makassar, untuk membekali diri dalam melaksanakan kegiatan bank khususnya dalam meningkatkan Layanan *E-Banking* dan Kualitas Pelayanan.

3) Bagi Akademik.

Hasil Penelitian ini dapat dijadikan Perbendaharan perpustakaan dalam kajian ilmu Layanan *E-Banking* dan Kualitas Pelayanan.

BAB II

TINJAUAN TEORITIS

A. Tinjauan Teoritis

1. Bank Syariah

a. Pengertian

Lembaga keuangan yang tata cara beroperasinya dalam penghimpunan dana maupun dalam rangka penyaluran dana, memberikan dan mengenakan imbalan didasarkan pada tata cara bermuamalat secara islami atau prinsip syariah, yakni mengacu pada ketentuan-ketentuan Al-Qur'an dan Hadits atau dengan kata lain, bank syariah adalah lembaga keuangan yang usaha pokoknya memberikan pembiayaan dan jasa-jasa lainnya dalam lalu lintas pembayaran serta peredaran uang yang pengoperasian disesuaikan dengan prinsip syariah Islam (Mufraini, 2012:17).

Perbankan syariah atau Perbankan Islam ialah suatu sistem perbankan yang dikembangkan berdasarkan syariah (hukum) Islam. Usaha pembentukan sistem ini didasari oleh larangan dalam agama Islam untuk memungut maupun meminjam dengan bunga atau yang disebut dengan riba, serta larangan investasi untuk usaha-usaha yang dikategorikan haram (misal: usaha yang berkaitan dengan produksi makanan/minuman haram, usaha media yang tidak islami dan lain-lain), dimana hal ini tidak dapat dijamin oleh sistem perbankan konvensional.

Menurut undang-undang Republik Indonesia Nomor 21 Tahun 2008 tentang perbankan syariah menyebutkan bahwa bank adalah badan usaha yang menghimpun dana dari masyarakat dalam bentuk simpanan dan menyalurkannya kepada masyarakat dalam bentuk kredit dan/atau bentuk lainnya dalam rangka meningkatkan taraf hidup rakyat. (Arifin,2012)

Adapun Unit Usaha Syariah menurut undang-undang No. 21 Tahun 2008 adalah unit kerja dari kantor pusat Bank Umum Konvensional, yang berfungsi sebagai kantor induk dari kantor atau unit kerja dikantor cabang dari suatu bank yang berkedudukan di luar negeri, yang melaksanakan kegiatan usaha secara konvensional yang berfungsi sebagai kantor induk dari kantor cabang pembantu syariah dan/atau unit syariah.

b. Tujuan Bank Syariah

Menurut Sudarsono (2012:43) bank syariah mempunyai beberapa tujuan diantaranya sebagai berikut:

- 1) Mengarahkan kegiatan ekonomi umat untuk ber-*muamalah* secara Islam, khususnya *muamalah* yang berhubungan dengan perbankan, agar terhindar dari praktek-praktek riba atau jenis-jenis usaha/perdagangan lain yang mengandung unsur *gharar* (tipuan), dimana jenis-jenis usaha tersebut selain dilarang dalam Islam, juga

telah menimbulkan dampak negatif terhadap kehidupan ekonomi masyarakat.

- 2) Untuk menciptakan suatu keadilan dibidang ekonomi dengan jalan meratakan pendapatan melalui kegiatan investasi, agar tidak terjadi kesenjangan yang amat besar antara pemilik modal dengan pihak yang membutuhkan dana.
- 3) Untuk meningkatkan kualitas hidup umat dengan jalan membuka peluang usaha yang lebih besar terutama kelompok miskin, yang diarahkan kepada kegiatan usaha yang produktif, menuju terciptanya kemandirian usaha.
- 4) Untuk menanggulangi masalah kemiskinan, yang pada umumnya merupakan program utama dari negara-negara yang sedang berkembang. Upaya bank syariah didalam mengentaskan kemiskinan ini berupa pembinaan nasabah seperti: program pembinaan pengusaha produsen, pembinaan pedagang perantara, program pembinaan konsumen, program pengembangan modal kerja dan program pengembangan usaha bersama.
- 5) Untuk menjaga stabilitas ekonomi moneter, dengan melalui aktivitas perbankan syariah akan mampu menghindari pemanasan ekonomi yang diakibatkan oleh adanya inflasi, menghindari persaingan usaha yang tidak sehat antara lembaga keuangan. Untuk menyelamatkan ketergantungan umat Islam terhadap bank *nonsyariah*.

c. Perbedaan Bank syariah dan Bank konvensional

Berikut ini ada beberapa perbedaan Bank Syariah dengan Bank Konvensional diantaranya sebagai berikut:

Tabel 2. 1
Perbedaan Bank Syariah dan Bank Konvensional

No	Bank Syariah	Bank Konvensional
1.	Menggunakan sistem bagi hasil	Menggunakan sistem bunga
2.	Objek yang diperjual belikan adalah barang bukan uang	Objek yang diperjual belikan adalah uang bukan barang
3.	Tidak menunggu datangnya nasabah, namun bersifat aktif.	Menunggu datangnya nasabah, bersifat pasif

2. E-Banking

a. Pengertian

Menurut Clarke (2009: 2), *E-Banking* merupakan penyedia jasa perbankan pada sektor retail dan skala kecil melalui saluran elektronik. Kompleksitas persaingan industri menyebabkan setiap perusahaan memfokuskan diri terhadap keinginan serta kepuasan pelanggan. Hubungan antara perusahaan dengan pelanggan merupakan hal yang sangat penting, bukan hanya menyangkut perkembangan penjualan dan reputasi penjualan, melainkan juga menyangkut pembinaan jangka panjang. (indah, 2016)

Menurut OJK (2015:5), *E-Banking* merupakan layanan yang memungkinkan nasabah bank untuk memperoleh informasi, melakukan komunikasi dan melakukan transaksi perbankan melalui media elektronik seperti *Automatic Teller Machine (ATM)*, *Electronic Data Capture (EDC)/ Point Of Sales (POS)*, *internet banking*, *SMS banking*, *mobile banking*, *ecommerce*, *phone banking*, dan *video banking*.

Tujuan utama *E-Banking* ialah untuk memberikan pengalaman menyenangkan bagi pelanggan. Sementara itu, tentu saja kemudahan serta kepraktisan menjadi hal yang wajib ada. Dengan berbagai fitur yang telah disebutkan sebelumnya, *E-Banking* berusaha untuk memberikan kemudahan. Hanya dengan melakukan instal aplikasi di ponsel, kini dapat melakukan transaksi perbankan dari genggam tangan. Jadi, siapa pun dan berapa pun usia, digital banking siap untuk memberikan pengalaman perbankan yang baik, mudah, cepat, dan pastinya tidak mengganggu aktivitas. Islam selalu memudahkan umatnya dalam melakukan suatu hal. Maka dari itu terlihat dari perkembangan dunia teknologi yang semakin canggih membuat manusia dapat mudah mengakses segala informasinya. Allah mengungkap, bahwa memang Allah memberikan berbagai kemudahan kepada manusia agar manusia hidup dengan mudah. Maka dari itu penggunaan layanan *E-Banking* untuk memudahkan manusia dalam bertransaksi dan bermuamalah sesuai dengan syariah yang sudah ditentukan dalam firman Allah SWT yaitu Al-Qur'an surat Al-Baqarah ayat 185:

(...) يُرِيدُ اللَّهُ بِكُمْ الْيُسْرَ وَلَا يُرِيدُ بِكُمْ الْعُسْرَ (...)

Terjemahnya: (...) “Allah menghendaki kemudahan bagimu dan tidak menghendaki kesulitan bagimu”(…). (Q.S. Al-Baqarah [1]: 185)

Dan pada surat Al-A’la ayat 8:

وَنُيَسِّرُكَ لِلْيُسْرَىٰ

Terjemahnya: “ dan Kami akan memberi kamu taufik ke jalan yang mudah”. (Q.S. Al-A’la 9 [87]: 8).

Ayat di atas menunjukkan adanya dukungan Islam terhadap kemajuan ilmu pengetahuan dan teknologi. Terbukti dari sejarahnya ulama-ulama terkemuka pada abad ke-9 dan ke-10 seperti Al-khawarizmi ahli matematika, Abbas Qasim ibnu Firnas konseptor ahli pesawat terbang, Jabir bin Hayyan sebagai bapak kimia, dan para ulama-ulama lainnya. Teknologi informasi diciptakan dengan tujuan untuk memberikan kemudahan urusan setiap manusia. Rasulullah SAW bersabda:

وَالْآخِرَةُ يَا دُنُّنَ فِ عَلَيْهِ اللَّهُ يَسِّرَ مُعْسِرٍ عَلَىٰ يَسَّرَ وَمَنْ

Artinya: “dan barang siapa memudahkan orang yang tengah dilanda kesulitan, maka Allah akan memudahkannya di dunia dan di akhirat”. (H.R Muslim)

Allah akan memberikan berbagai kemudahan kepada orang yang membantu sesamanya. Maka dari itu OJK terus dukung era digitalisasi Perbankan Syariah. Digitalisasi harus menjadi perhatian penting dalam industri perbankan guna mendorong pertumbuhan perbankan syariah. Deputi Komisioner Pengawas Perbankan I OJK, Mulya Effendi Siregar menilai, agar bank syariah bisa kompetitif dengan perbankan konvensional perlu melakukan pembenahan dalam akses jaringan teknologi informasi (IT) perbankan. Hal tersebut dilakukan guna memudahkan pelayanan kepada nasabah (Jannah, 2019)

b. Layanan *E-Banking*

1) *Automatic Teller Machine* (ATM)

ATM atau yang lebih dikenal dengan nama Anjungan Tunai Mandiri merupakan suatu terminal/mesin komputer yang terhubung dengan jaringan komunikasi bank, yang memungkinkan nasabah melakukan transaksi keuangan secara mandiri tanpa bantuan dari *teller* ataupun petugas bank lainnya. Sesuai dengan perkembangan teknologi, saat ini bank juga telah menyediakan 3 tipe mesin ATM lainnya, yaitu: mesin ATM yang hanya melayani transaksi non tunai, mesin ATM yang melayani transaksi penyetoran uang tunai *Cash Deposit Machine* (CDM), dan mesin ATM yang dapat melayani semua transaksi yang telah disebutkan di atas.

2) *Electronic Data Capture (EDC)/ Point Of Sales (POS)*

EDC merupakan perangkat/terminal yang dapat digunakan untuk bertransaksi menggunakan kartu debit/ kredit/ prabayar di *merchant* atau toko. Terminal tersebut terhubung ke jaringan komputer bank. EDC terdiri dari alat pembaca informasi pada pita magnetis kartu (*card's magnetic stripe*) atau *chip*, tombol menu dan angka untuk memasukkan jenis transaksi, nilai transaksi, dan PIN, layar untuk melihat jenis dan nilai transaksi, dan printer untuk mencetak bukti transaksi.

EDC digunakan di banyak toko untuk memudahkan nasabah melakukan transaksi, bahkan EDC dapat digunakan untuk pembayaran telepon, listrik, pulsa, tiket pesawat, dan transaksi lainnya. Selain ditransaksikan dengan cara digesek, ada juga EDC yang digunakan dengan cara menempelkan kartu pada mesin (*card tapping*) seperti yang digunakan untuk membayar parkir, tol, dan alat transportasi dan lainnya.

3) *Internet Banking*

Internet Banking adalah layanan untuk melakukan transaksi perbankan melalui jaringan internet sebagai perantara atau penghubung antara nasabah dengan bank tanpa harus mendatangi kantor bank. Nasabah dapat menggunakan perangkat komputer

desktop, laptop, tablet, atau smartphone yang terhubung ke jaringan internet sebagai penghubung antara perangkat nasabah dengan sistem bank.(Hartawan, 2018)

Fitur layanan *internet banking* antara lain informasi umum rekening tabungan/ giro, rekening deposito, kartu kredit, informasi mutasi rekening, transfer dana, pembelian pulsa, pembelian tiket, penempatan deposito, layanan informasi seperti suku bunga dan kurs, pembayaran, misalnya pembayaran telepon, *internet*, kabel TV, asuransi, listrik, dan berbagai jenis pembayaran lainnya.

4) SMS Banking

SMS *banking* adalah layanan perbankan yang dapat diakses langsung melalui telepon selular/HP dengan menggunakan media SMS. Fitur SMS *banking* antara lain layanan informasi (saldo, mutasi rekening, tagihan kartu kredit, dan suku bunga), layanan transaksi seperti transfer, pembayaran tagihan (listrik, air, pajak, kartu kredit, asuransi, internet), pembelian (pulsa, tiket), dan berbagai fitur lainnya.

5) Mobile Banking

Mobile banking merupakan layanan yang memungkinkan nasabah bank melakukan transaksi perbankan melalui ponsel atau *smartphone*. Layanan *mobile banking* dapat digunakan dengan menggunakan menu yang sudah tersedia pada SIM *card*, USSD, atau

melalui aplikasi yang dapat diunduh dan diinstal oleh nasabah. *Mobile banking* memiliki fitur antara lain, layanan informasi (saldo, muasi rekening, tagihan kartu kredit, suku bunga, dan lokasi cabang/ATM terdekat), layanan transaksi seperti transfer, pembayaran tagihan (listrik, air, pajak, kartu kredit, asuransi, internet), pembelian (pulsa, tiket) dan berbagai fitur lainnya.

6) *E-commerce*

E-Commerce merupakan penyebaran, pembelian, penjualan, pemasaran barang dan jasa melalui sistem elektronik seperti internet atau televisi. Melalui *e-commerce* pembeli dan penjual dapat melakukan transaksi secara *online*. Jenis-jenis *ecommerce* antara lain:

- a) *E-commerce* yang menggunakan sosial media atau forum untuk berjualan, namun transaksi tidak diselesaikan melalui *website* tersebut, biasanya akan berkomunikasi secara langsung untuk bertansaksi.
- b) *E-commerce* yang proses jual belinya dilakukan melalui *website* sipenjual.
- c) *E-commerce* yang proses jual belinya dilakukan di lapak *online*. Penjual bukanlah penyedia *website* melainkan anggota-anggota yang mendaftar untuk berjualan di lapak *online* yang telah tersedia. Setiap transaksi yang terjadi pada lapak tersebut,

pengelola lapak akan menjadi pihak ketiga yang menerima pembayaran dan menjamin barang diterima oleh pembeli, lalu uang pembayaran akan diteruskan ke pihak penjual.

Melalui *e-commerce* masyarakat dapat melakukan jual beli, contohnya pembelian buku, alat elektronik, pakaian, kendaraan, bahkan rumah secara *online*. Pembayaran yang dilakukan pada saat transaksi dapat menggunakan kartu kredit, debit, atau dengan menggunakan alat pembayaran virtual seperti *paypal*.

7) *Phone Banking*

Phone banking adalah layanan untuk bertransaksi perbankan atau mendapatkan informasi perbankan lewat telepon dengan menghubungi nomor layanan pada bank. Fitur *phone banking* antara lain informasi perbankan misalnya informasi suku bunga, kurs, info produk bank, lokasi ATM dan kantor cabang, transaksi perbankan misalnya informasi saldo, pembayaran tagihan listrik, telepon pasca bayar, kartu kredit, pemindah bukuan, transfer antar bank, pembelian isi ulang pulsa, mutasi rekening, perubahan PIN dan data nasabah.

8) *Video Banking*

Video banking merupakan teknologi yang memungkinkan nasabah melakukan aktivitas perbankan jarak jauh menggunakan suatu perangkat khusus yang disediakan oleh bank yang

memungkinkan nasabah berkomunikasi audio visual dengan petugas bank, menginput data, mencetak *statement*, dan mengeluarkan kartu baru. Fitur *video banking* di Indonesia pada saat ini antara lain pembukaan rekening, informasi produk, tarik dan setor tunai, transfer dana, pembelian pulsa, dan pembayaran tagihan seperti kartu kredit, listrik dan telepon.

c. Dimensi *E-Banking*

Dimensi *E-Banking* menurut Clarke (2009: 76) yaitu sebagai berikut:

1) Kepercayaan (*Thrust*)

Hal utama yang harus dipertimbangkan seorang nasabah ketika melakukan kegiatan *E-Banking* adalah apakah mereka percaya terhadap kegiatan yang memakai jaringan *internet* terutama dalam hal keamanan. Adapun indikatornya yaitu :

- a) Nasabah yang memiliki kepercayaan akan bergantung pada penyedia jasa untuk melakukan tindakan penyedia jasa.
- b) Nasabah mempercayai bahwa penyedia jasa memiliki motivasi untuk tidak melakukan tindakan yang tidak sesuai dengan harapan

- c) Keamanan dan kenyamanan dalam menggunakan produk atau jasa
- d) Kemampuan untuk memecahkan masalah yang dihadapi nasabah dan memenuhi keperluannya

2) Kemudahan (*Easy to Use*)

Kemudahan dalam penggunaan adalah salah satu hal yang menjadi pertimbangan nasabah. Karena pada saat nasabah bertransaksi melalui *E-Banking*, biasanya nasabah akan mengalami kesulitan karena faktor keamanan dan tidak tahu cara bertransaksi *E-Banking* cenderung mengurungkan niatnya untuk melakukannya. Disisi lain ada juga beberapa nasabah yang berinisiatif untuk mencoba karena mereka telah mendapatkan informasi tentang cara bertransaksi *E-Banking*. Adapun indikator kemudahan yaitu :

- a) Kemudahan dalam bertransaksi melalui *E-Banking*
- b) Kemudahan untuk mencari, menemukann, dan mengakses *E-Banking*
- c) Kemudahan untuk mengumpulkan informasi mengenai produk atau cara bertransaksi *E-Banking*

3) Kualitas Informasi (*Information Quality*)

Informasi jasa apa saja yang ada di dalam *E-Banking* harus memuaskan kebutuhan nasabah. Hal tersebut dapat membantu nasabah di dalam bertransaksi dan mudah dipahami. Adapun indikatornya yaitu:

- a) Akurat, yaitu informasi harus bebas dari kesalahan-kesalahan atau gangguan-gangguan yang dapat merusak informasi tersebut
- b) Tepat pada waktunya, yaitu informasi yang di sampaikan pada nasabah harus tepat pada waktunya (tidak terlambat), karena informasi merupakan landasan dalam pengambilan keputusan
- c) Relevan, informasi tersebut mempunyai manfaat untuk pemakainya (nasabah) relevansi informasi untuk tiap-tiap orang satu dengan yang lainnya berbeda

3. Kualitas Pelayanan

a. Pengertian

Kata “Kualitas” mengandung banyak definisi dan makna karena orang yang berbeda akan mengartikannya secara berlainan, seperti kesesuaian dengan persyaratan atau tuntutan, kecocokan untuk pemakaian perbaikan berkelanjutan, bebas dari kerusakan atau cacat, pemenuhan kebutuhan pelanggan, melakukan segala sesuatu yang membahagiakan (Tjiptono,2004:2)

Menurut Kotler (Nasution,2004:6) pelayanan adalah setiap Tindakan atau perbuatan yang dapat ditawarkan oleh suatu pihak kepada pihak lain, pada dasar intangible (tidak berwujud fisik) dan tidak mengakibatkan kepemilikan apapun, produksi pelayanan mungkin berkaitan dengan produk fisik atau tidak.

Berdasarkan Kutipan diatas dapat disimpulkan bahwa Kualitas pelayanan didefinisikan sebagai penilaian pelanggan atas keunggulan atau keistimewaan suatu produk atau layanan secara menyeluruh dan besarnya perbedaan antara harapan atau keinginan konsumen dengan tingkat persepsi konsumen (Fajar Laksana,2008:85). Keberhasilan pemasaran sangat ditentukan baik dan tidaknya pelayanan yang diberikan oleh suatu perusahaan (Sofjan Assauri, 2007:213). Suatu pelayanan akan terbentuk karena adanya proses pemberian layanan tertentu dari pihak penyedia layanan kepada pihak yang dilayani. Apabila jasa yang diterima sesuai harapan, maka kualitas jasa dipersepsikan baik dan sebaliknya jika jasa diterima lebih rendah daripada yang diharapkan, maka kualitas jasa dipersepsikan buruk. Dengan demikian baik dan tidaknya kualitas jasa tergantung pada kemampuan penyedia jasa dalam memenuhi harapan nasabah secara konsisten (Tjiptono, 2004). Pelayanan sangat penting karena dengan pelayanan yang baik dan benar akan menciptakan simpati, baik dari masyarakat maupun dari bank-bank saingan. Jika masyarakat simpati akan menimbulkan kepercayaan sehingga pemasaran bank akan lebih lancar. Pelayanan juga merupakan daya penarik bagi nasabah agar

tetap loyal. Sehingga definisi kualitas pelayanan adalah upaya pemenuhan kebutuhan dan keinginan konsumen serta ketetapan penyampaiannya dalam mengimbangi harapan konsumen. Kualitas harus dimulai dari kebutuhan pelanggan dan berakhir pada persepsi pelanggan. Hal ini berarti citra kualitas yang baik bukanlah berdasarkan sudut pandang atau persepsi penyedia jasa melainkan berdasarkan sudut pandang atau persepsi pelanggan.

Menurut Tjiptono (2006:123), Dalam suatu kasus ketika seorang pelanggan merasa dirugikan atas tindakan atau kinerja karyawan akan sangat merugikan bagi perusahaan. Dalam bisnis jasa, sikap dan layanan karyawan kontak merupakan elemen krusial yang berpengaruh signifikan terhadap kualitas jasa yang dihsailkan dan dipersepsikan pelanggan. Bila elemen tersebut diabaikan atau bahkan sengaja dilupakan, maka dalam waktu yang tidak lama, penyedia jasa bersangkutan akan kehilangan banyak pelanggan lama dan dijauhi calon pelanggan. Selain itu sikap atau cara karyawan dalam melayani pelanggan secara memuaskan berpengaruh besar dalam menciptakan keunggulan layanan.

Keunggulan seperti ini dibentuk melalui pengintegrasian empat pilar yang saling berkaitan erat: kecepatan, ketepatan, keramahan, dan kenyamanan layanan. Untuk mencapai tingkat keunggulan layanan, setiap karyawan harus memiliki keterampilan khusus, diantaranya memahami produk/jasa secara mendalam, berpenampilan menarik dan

rapi, bersikap ramah dan bersahabat, menunjukkan komitmen dan responsivitas dalam melayani pelanggan, tidak tinggi hati karena merasa dibutuhkan, menguasai pekerjaan yang berkaitan langsung atau tidak langsung dengan departemennya, mampu berkomunikasi secara efektif, bisa memahami dengan baik menangani keluhan pelanggan secara profesional.

Konsep Islam mengajarkan bahwa dalam memberikan Pelayanan dari usaha yang dijalankan baik itu berupa barang atau jasa jangan memberikan yang buruk atau tidak berkualitas, melainkan yang berkualitas kepada orang lain. Hal ini tampak dalam Al-Quran surat Al-Imran ayat 159 dan Al-Baqarah ayat 267, yang menyatakan bahwa

يَا أَيُّهَا الَّذِينَ ءَامَنُوا أَنْفِقُوا مِنْ طَيِّبَاتِ مَا كَسَبْتُمْ وَمِمَّا أَخْرَجْنَا لَكُمْ مِنَ الْأَرْضِ وَلَا تَيَمَّمُوا
الْحَبِيثَ مِنْهُ تُنْفِقُونَ وَلَسْتُمْ بِآخِذِيهِ إِلَّا أَنْ تُغْمِضُوا فِيهِ وَاعْلَمُوا أَنَّ اللَّهَ غَنِيٌّ حَمِيدٌ

Terjemahnya: “Maka disebabkan rahmat dari Allah-lah kamu berlaku lemah lembut terhadap mereka. Sekiranya kamu bersikap keras lagi berhati kasar, tentulah mereka menjauhkan diri dari sekelilingmu” (Al-Baqarah :267)

فَبِمَا رَحْمَةٍ مِّنَ اللَّهِ لِنْتَ لَهُمْ وَلَوْ كُنْتَ فَظًّا غَلِيظَ الْقَلْبِ لَانفَضُّوا مِنْ حَوْلِكَ فَاعْفُ عَنْهُمْ
وَاسْتَغْفِرْ لَهُمْ وَشَاوِرْهُمْ فِي الْأَمْرِ فَإِذَا عَزَمْتَ فَتَوَكَّلْ عَلَى اللَّهِ إِنَّ اللَّهَ يُحِبُّ الْمُتَوَكِّلِينَ

Terjemahnya: “Wahai orang-orang yang beriman! Infakkanlah sebagian dari hasil usahamu yang baik-baik dan sebagian dari apa yang Kami keluarkan dari bumi untukmu. Janganlah kamu memilih yang buruk untuk kamu keluarkan, padahal kamu sendiri tidak mau mengambilnya melainkan dengan memicingkan mata (enggan) terhadapnya. Dan ketahuilah bahwa Allah Mahakaya, Maha Terpuji.”(Al-Imran : 159)

b. Dimensi Kualitas Pelayanan

Bitner (1996) dalam Alfansi (2012:69) mengartikan kualitas pelayanan sebagai penyampaian jasa yang superior atau relatif terhadap harapan konsumen. Ciri-ciri atau atribut yang menentukan kualitas pelayanan adalah sebagai berikut:

- 1) Ketepatan waktu pelayanan, yang meliputi waktu tunggu dan waktu proses.
- 2) Akurasi pelayanan, yang meliputi bebas dari kesalahan.
- 3) Kesopanan dan keramahan dalam memberikan pelayanan
- 4) Kemudahan mendapatkan pelayanan

Lovelock dalam buku Hardiyansyah mengemukakan lima prinsip yang harus diperhatikan dalam menentukan kualitas pelayanan, yaitu.

- 1) *Compliance* (Kepatuhan), yang berarti kemampuan untuk memenuhi dengan hukum Islam dan beroperasi di bawah prinsip-prinsip perbankan Islam dan ekonomi. Dalam aplikasinya di lapangan dimensi *compliance* ini dilakukan oleh karyawan sebagai pelaku

layanan di Bank Syariah sebagai bentuk nilai ketauhidannya. Tauhid merupakan pondasi ajaran Islam. Dengan tauhid manusia menyaksikan bahwa “Tiada sesuatupun yang layak disembah selain Allah”, dan tidak ada pemilik langit, bumi dan isinya, selain dari pada Allah” karena Allah adalah pencipta alam semesta dan seisinya dan sekaligus pemiliknya, termasuk pemilik manusia dan seluruh sumber daya yang ada. Karena itu Allah adalah pemilik hakiki. Adapun beberapa indikator compliance yaitu

- a) Bank beroperasi sesuai dasar hukum dan prinsip-prinsip syariah
 - b) Tabungan dan pinjaman bebas Bunga
 - c) Ketersediaan produk investasi bagi hasil
- 2) *Assurance* (Jaminan), merupakan kemampuan karyawan untuk meningkatkan keterampilan dan pengetahuan serta sifat yang dapat dipercaya dalam menangani keluhan pelanggan, memberikan pelayanan dengan ramah dan sopan, kualitas produk yang dijual sesuai dengan yang dipromosikan. dalam dimensi jaminan ini, ada beberapa indikator jaminan yaitu :
- a) Karyawan bank berpengetahuan, memiliki keterampilan serta berpengalaman.
 - b) Karyawan mengetahui produk bank
 - c) Karyawan yang ramah dan sopan
 - d) Bank memberikan saran produk yang terbaik dan berkualitas

Dalam salah satu haditsnya Rasulullah SAW memerintahkan kepada kita agar berusaha untuk menjadi manusia yang bermanfaat bagi sesama, bahkan beliau menjadikan “bermanfaat bagi sesama” sebagai parameter baik tidaknya kualitas iman seseorang. Hal ini beliau sampaikan dalam sebuah hadits yang diriwayatkan sahabat Jabir bin Abdilla :

لِلنَّاسِ أَنْفَعُهُمُ النَّاسَ خَيْرٌ

Artinya: “Sebaik-baiknya manusia adalah yang paling bermanfaat bagi sesamanya”

- 3) *Reliability* (Keandalan), merupakan kemampuan untuk meningkatkan pelayanan dengan segera, tepat waktu, akurat dan memuaskan. Dalam dimensi *reliability* memiliki beberapa indikator yaitu;
- a) Memberikan pelayanan yang tepat waktu
 - b) Memberikan pelayanan yang terbaik pada pelayanan pertama kali,
 - c) Mempunyai berbagai produk dan layanan yang diberikan

Dimensi *reliability* ini ada dalam sifat *Sidiq* (benar, jujur). Hidup kita berasal dari Yang Maha Benar, maka kehidupan di dunia pun harus dijalani dengan benar, supaya kita dapat kembali kepada pencipta kita, Yang Maha Benar. Dalam konteks ini, Allah menghendai setiap umatNya untuk menepati janji yang telah dibuat dan dinyatakan sebagaimana yang dinyatakan dalam al-qur'an surat An-Nahl ayat 91:

وَأَوْفُوا بِعَهْدِ اللَّهِ إِذَا عَاهَدْتُمْ وَلَا تَنْفُضُوا الْأَيْمَانَ بَعْدَ تَوْكِيدِهَا وَقَدْ جَعَلْتُمُ اللَّهَ عَلَيْكُمْ كَفِيلًا إِنَّ اللَّهَ يَعْلَمُ مَا تَفْعَلُونَ

Terjemahnya: “Dan tepatilah janji dengan Allah apabila kamu berjanji dan janganlah kamu melanggar sumpah, setelah diikrarkan, sedang kamu telah menjadikan Allah sebagai saksi (terhadap sumpah itu). Sesungguhnya Allah mengetahui apa yang kamu perbuat.”

- 4) *Tangibles* (bukti fisik). Merupakan kemampuan dalam menampilkan fasilitas fisik, meningkatkan kondisi gedung yang bersih, nyaman, dengan interior yang menarik, tempat parkir yang aman, askalator, keamanan, AC, serta menjaga penampilan dan keterampilan pegawai. Adapun beberapa indikator *Tangibles* yaitu :
- a) Fasilitas fisik menarik secara visual
 - b) Brosur terlihat menarik, dan
 - c) Peralatan yang digunakan berfungsi dengan baik
- 5) *Empathy* sebagai bentuk perhatian pribadi, memahami kebutuhan nasabah adalah faktor yang paling dominan dalam mempengaruhi tingkat kepuasan serta loyalitas nasabah. Adapun beberapa indikator *Empathy* yaitu :
- a) Bank memiliki karyawan yang memberikan perhatian personal
 - b) Bank dikenal mempunyai reputasi yang baik
 - c) Bank memiliki perhatian yang baik kepada nasabah
 - d) Bank terpercaya dalam menjaga kerahasiaan data nasabah

6) *Responsiveness* (daya tanggap) merupakan Yaitu respon atau kecepatan karyawan dalam membantu pelanggan dan memberikan pelayanan yang cepat dan tanggap, yang meliputi:

- a) kecepatan karyawan dalam melayani pelanggan,
- b) kecepatan karyawan dalam menangani transaksi, dan penanganan keluhan pelanggan,
- c) Karyawan bank selalu bersedia untuk membantu nasabah
- d) Karyawan bank menanggapi permintaan segera.

c. Cara Mengukur Kualitas Pelayanan

Banyak cara yang dapat dilakukan untuk meningkatkan kualitas pelayanan, di antaranya adalah dengan melakukan evaluasi dan perbaikan-perbaikan yang dilakukan secara berkala. Beberapa cara yang dapat dilakukan untuk meningkatkan kualitas pelayanan adalah sebagai berikut:

1) Mendapatkan umpan balik dari pelanggan

Banyak cara yang dapat dilakukan untuk mendapatkan *feedback* dari pelanggan, diantaranya seperti mengadakan survei kepada pelanggan, dan *follow up* kepada pelanggan setelah memberikan pelayanan, cara ini dapat dilakukan melalui *email*. Cara lainnya adalah uji coba produk kepada pelanggan, aktif di sosial media, memberikan diskon atau *benefit* lain kepada pelanggan atas penghargaan masukan yang telah diberikan, serta

memanfaatkan teknologi untuk memantau perkembangan usaha seperti melalui website, google analytics, dan lain sebagainya.

2) Melakukan evaluasi

Cara-cara yang dapat dilakukan untuk melakukan evaluasi diantaranya adalah melalui survei dengan cara berfokus pada hal-hal yang paling penting untuk diketahui. Survei dapat dilakukan untuk mengetahui rasa empati atau kepedulian kepada pelanggan, mengukur tingkat kemampuan suatu perusahaan terkait kehandalan dan cepat tanggap, serta mengetahui pelayanan dan kualitas produk berdasarkan pengalaman konsumen secara langsung seperti fungsi produk, tingkat kebersihan, penampilan karyawan, dan lain sebagainya.

3) Memperbaiki Pelayanan

Memperbaiki kualitas pelayanan dapat dilakukan dengan cara memberikan standar pelayanan perusahaan yang jelas kepada karyawan, melatih karyawan agar menjadi seseorang yang bertanggung jawab, cepat tanggap, dan memiliki etos kerja yang tinggi. Jika memungkinkan, dapat dengan memberikan bonus kepada karyawan yang berprestasi. Selain itu, memberikan kemudahan kepada pelanggan dalam menyampaikan masukannya adalah hal yang perlu untuk dilakukan. Namun akan lebih baik apabila semua usaha perbaikan kualitas pelayanan perusahaan ini agar dilakukan secara berkelanjutan.

4) Mengelola harapan pelanggan

Semakin banyak janji yang diberikan oleh perusahaan maka semakin besar pula harapan pelanggan yang pada gilirannya akan menambah peluang tidak dapat terpenuhinya harapan pelanggan oleh perusahaan.

4. Loyalitas Nasabah

Loyalitas nasabah adalah sikap dari nasabah dalam menentukan pilihannya untuk tetap menggunakan produk atau jasa dari suatu perusahaan. Sikap menentukan pilihan tersebut juga untuk membuat komitmen dan melakukan pembelian ulang pada perusahaan tersebut (Foster dan Cadogan, 2000). Loyalitas atau kesetiaan menunjukkan probabilitas seorang konsumen atau pengunjung untuk melakukan kunjungan ulang dalam periode waktu tertentu. Menurut Griffin (2002:5), loyalitas konsumen lebih banyak dikaitkan dengan perilaku (*behavior*) dari pada dengan sikap. Bila seseorang merupakan konsumen loyal, ia menunjukkan perilaku pembelian yang didefinisikan sebagai pembelian *non-random* yang diungkapkan dari waktu ke waktu oleh beberapa unit pengambilan keputusan. Lupiyoadi (2001), menyatakan konsumen yang loyal memiliki ciri-ciri antara lain *Repeat*, *Retention* dan *Refferal*. (Nurmaulia & Sunindy, 2019) . Perhatikan firman Allah dalam surat al-Maidah ayat 54-55 berikut ini:

أَمْ يَحْسُدُونَ النَّاسَ عَلَى مَا آتَاهُمُ اللَّهُ مِنْ فَضْلِهِ فَقَدْ آتَيْنَا آلَ إِبْرَاهِيمَ الْكِتَابَ وَالْحِكْمَةَ وَآتَيْنَاهُمْ
مُلْكًا عَظِيمًا فَمِنْهُمْ مَنْ آمَنَ بِهِ وَمِنْهُمْ مَنْ صَدَّ عَنْهُ وَكَفَىٰ بِجَهَنَّمَ سَعِيرًا

Terjemahnya : “Hai orang-orang yang beriman, barangsiapa di antara kamu yang murtad dari agamanya, maka kelak Allah akan mendatangkan suatu kaum yang Allah mencintai mereka dan mereka pun mencintai-Nya, yang bersikap lemah lembut terhadap orang yang mukmin, yang bersikap keras terhadap orang-orang kafir, yang berjihad di jalan Allah, dan yang tidak takut kepada celaan orang yang suka mencela. Itulah karunia Allah, diberikan-Nya kepada siapa yang dikehendaki-Nya, dan Allah Mahaluas (pemberian-Nya), lagi Maha Mengetahui. Sesungguhnya penolong kamu hanyalah Allah, Rasul-Nya, dan orang-orang yang beriman, yang mendirikan shalat dan menunaikan zakat, seraya mereka tunduk (kepada Allah).”

Loyalitas nasabah ini memiliki peran penting dalam mempertahankan kelangsungan hidup perusahaan karena dengan adanya loyalitas tersebut perusahaan akan mendapatkan keuntungan yang lebih banyak lagi. Loyalitas pelanggan adalah komitmen pelanggan bertahan secara mendalam untuk berlangganan kembali atau melakukan pembelian ulang produk/jasa terpilih secara konsisten di masa yang akan datang, meskipun pengaruh situasi dan usaha-usaha pemasaran mempunyai potensi untuk menyebabkan perubahan perilaku (Hurriyati, 2010:129). Loyalitas pelanggan merupakan indikator penting yang mencerminkan kepuasan pelanggan (Sukandi, 2019)

Definisi loyalitas nasabah secara umum dapat diartikan sebagai kesetiaan seseorang pada suatu barang atau jasa tertentu. Pengertian

loyalitas nasabah atau pelanggan itu merupakan efek dari suatu pembelian yang diartikan sebagai suatu sikap dan niat untuk berperilaku dimasa depan dan akan diekspresikan melalui komitmen untuk kembali membeli atau menggunakan produk yang dibutuhkan pada suatu perusahaan (Dewi, 2014: 117). Konsep loyalitas dalam hal ini adalah komitmen yang dipegang secara mendalam untuk membeli atau mendukung kembali produk atau jasa yang disukai dimasa depan meski pengaruh situasi dan usaha pemasaran berpotensi menyebabkan pelanggan beralih (Kotler dan Keller, 2008: 244).

Loyalitas terjadi ketika seorang individu mempunyai ketertarikan dalam menjaga hubungan yang dekat, biasanya merupakan hasil dari serangkaian pengalaman positif di masa lalu. Pengalaman ini dapat berupa hal yang berwujud (*tangible*), misalnya kualitas produk, kemudahan penggunaan layanan yang efektif. Kemudian yang tidak berwujud (*intangibile*), misalnya komunikasi yang penuh kehangatan, citra perusahaan yang dapat dipercaya (Lovelock dan Wright, 2005: 46).

Menurut Chan (2003: 34) Loyalitas pelanggan merupakan kunci utama yang memberikan keuntungan kompetitif bagi perusahaan karena mempunyai nilai strategis bagi perusahaan yang berorientasi kepada pelanggan, yang mempunyai pandangan bahwa pelanggan adalah nyawa atau kehidupan bagi perusahaan sehingga pelanggan terutama yang loyal harus tetap dijaga dan dimanjakan agar tidak berpaling ke perusahaan lain.

Adapun beberapa dimensi loyalitas nasabah yaitu:

- a. Repeat Purchase yaitu melakukan pembelian berulang secara teratur. Adapun indikatornya yaitu:
 - 1) Nasabah melakukan pembelian kembali produk yang ditawarkan secara berulang
 - 2) Kesetian terhadap produk
 - 3) Melakukan transaksi secara berulang
- b. Recommendation adalah Mereferensi produk atau jasa kepada orang lain adapun indikatornya yaitu:
 - 1) Nasabah merekomendasikan kepada nasabah lain
 - 2) Mereferensikan secara total eksistensi bank
 - 3) Membicarakan hal-hal yang positif kepada orang lain
- c. Purchase across product lines adalah membeli antar lini produk dan jasa, Adapun indikatornya yaitu:
 - 1) Melakukan pembelian semua lini produk atau jasa
 - 2) Membeli produk dan jasa pada perusahaan yang sama
- d. Retention adalah tidak berpengaruh daya tarik pesaing atau menolak produk pesaing. Adapun indikatornya yaitu:
 - 1) Mendemonstrasikan keunggulan produk
 - 2) Menunjukkan kekebalan terhadap tarikan dari pesaing
 - 3) Ketahanan terhadap pengaruh yang negatif mengenai produk

B. Kerangka Teoritis

Kerangka teoritis adalah identifikasi teori-teori yang dijadikan sebagai landasan berpikir dalam melaksanakan suatu penelitian dalam hal ini untuk mendeskripsikan kerangka teori yang digunakan untuk mengkaji permasalahan. Kerangka teoritis dalam sebuah penelitian kuantitatif sangat menentukan kejelasan dan validitas proses penelitian secara keseluruhan. Dari telaah pustaka yang diperoleh, kerangka konsep yang dapat digunakan untuk kajian teoritis mengenai pengaruh antara masing-masing variabel independen terhadap variabel dependen. Model Penelitian ini menjelaskan bahwasanya *variable independen* yaitu *E-Banking* dan Kualitas Pelayanan sedangkan *variable dependen* yaitu Loyalitas Nasabah (Y).

Berdasarkan penjelasan diatas, maka dapat disusun suatu kerangka pemikiran penelitian sebagai berikut:

Gambar 2. 1
Kerangka Teoritis

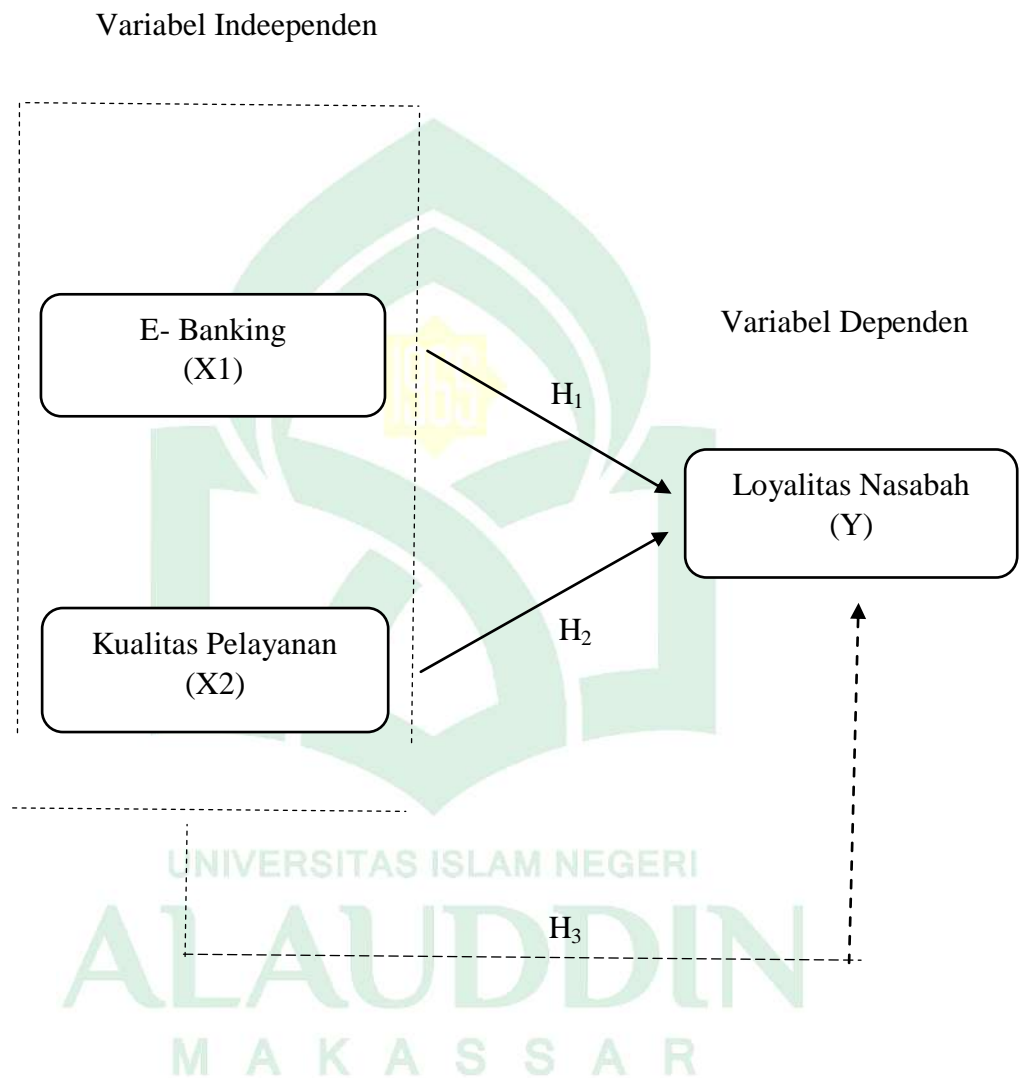

BAB III

METODE PENELITIAN

A. Jenis dan Lokasi Penelitian

1. Jenis Penelitian

Jenis penelitian yang digunakan dalam penelitian ini adalah penelitian kuantitatif. Menurut Kasiran penelitian kuantitatif adalah upaya seorang peneliti menemukan pengetahuan menyuguhkan data dalam bentuk angka. Angka-angka yang diperoleh inilah yang digunakan untuk melakukan analisa keterangan. menurut Sugiyono (2018:15) metode kuantitatif dapat diartikan sebagai metode yang berdasar filsafat positivisme bertujuan menggambarkan dan menguji hipotesis yang dibuat peneliti. Penelitian kuantitatif memuat banyak angka-angka mulai dari pengumpulan, pengolahan, serta hasil yang didominasi angka. Tujuan penelitian kuantitatif adalah untuk mengembangkan dan menggunakan metode-metode matematis, teori-teori dan/atau hipotesis yang berkaitan dengan kegiatan sehari-hari. Kemudian dilakukan pengujian terhadap teori yang sudah ada, sehingga hasilnya bisa berupa penguatan, bantahan, atau modifikasi terhadap teori tersebut.

2. Lokasi Penelitian

Penentuan Lokasi dalam penelitian ini bertujuan untuk mempermudah dan memperjelas objek yang menjadi sasaran penelitian ini. Lokasi penelitian merupakan tempat Penelitian yang akan dilakukan

oleh peneliti. Penelitian ini dilaksanakan di Bank Syariah Indonesia KCP Unismuh Makassar.

B. Pendekatan Penelitian

Pendekatan Penelitian ini menggunakan pendekatan kuantitatif. Pendekatan kuantitatif memusatkan perhatian pada gejala - gejala yang mempunyai karakteristik tertentu didalam kehidupan manusia yang dinamakannya sebagai variabel. Dalam pendekatan kuantitatif hakikat hubungan diantara variabel-variabel dianalisis dengan menggunakan teori yang objektif (Sujarweni, 2015: 39).

C. Populasi dan Sampel

1. Populasi

Populasi adalah keseluruhan jumlah yang terdiri atas objek atau subjek yang mempunyai karakteristik dan kualitas tertentu yang ditetapkan oleh peneliti untuk diteliti dan kemudian ditarik kesimpulannya (Sujarweni, 2015: 80). Menurut Nasir Populasi adalah sekumpulan individu dengan kualitas dan karakter yang sudah ditetapkan oleh peneliti. Ciri, karakteristik, dan kualitas itu yang dinamakan sebagai variable. Ia membagi populasi menjadi dua yakni populasi finit dan infinit. Sedangkan menurut Margono Populasi adalah keseluruhan data yang menjadi pusat perhatian seorang peneliti dalam ruang lingkup dan waktu yang telah ditentukan. Populasi berkaitan dengan data-data, jika seorang manusia memberikan suatu data, maka ukuran atau banyaknya populasi akan sama banyaknya manusia. Populasi dalam penelitian ini adalah nasabah Bank Syariah Indonesia KCP Unismuh Makassar.

2. Sampel

Sampel adalah suatu bagian dari populasi yang akan diteliti dan yang dianggap dapat menggambarkan populasinya. Menurut Sugiyono bahwa sampel adalah sebagian besar jumlah karakteristik yang dimiliki oleh populasi tersebut. Metode *Purposive Sampling* yaitu teknik penentuan sampel berdasarkan tujuan khusus yang telah ditetapkan. Artinya setiap peneliti bertemu dengan nasabah Bank Syariah Indonesia KCP Unismuh Makassar, maka dapat dijadikan sebagai sumber data.

Maka untuk penentuan jumlah minimal sampel menurut Roscoe dalam buku Sugiyono memberikan saran-saran tentang ukuran sampel untuk penelitian seperti berikut ini:

- a. Ukuran sampel yang layak dalam penelitian adalah antara 30 sampai 500.
- b. Bila sampel dibagi dalam kategori (misalnya: pria-wanita, pegawai negeri-swasta dan lain-lain) maka jumlah anggota sampel setiap kategori minimal 30.
- c. Bila dalam penelitian akan melakukan analisis dengan multivariate (korelasi atau regresi ganda misalnya) maka jumlah anggota sampel minimal 10 kali dari jumlah variabel yang diteliti. Berdasarkan variabel pada penelitian ini ada 2 yaitu (independen dan dependen)

Berdasarkan ketentuan di atas, maka jumlah sampel yang digunakan dalam penelitian ini adalah sebanyak 20 sampel untuk setiap variabel, dalam penelitian ini terdapat 3 variabel maka jumlah sampelnya yaitu $3 \times 20 = 60$ responden. Sehingga dalam penelitian ini menggunakan 60 sampel (Responden).

D. Sumber Data dan Skala Pengukuran

1. Sumber Data

Jenis data yang digunakan dalam penelitian ini adalah data kuantitatif. Analisis kuantitatif merupakan metode analisis dengan angka-angka yang dihitung maupun yang diukur. jenis dan sumber data yang digunakan dalam penelitian ini, adalah:

- a. Data primer adalah sumber data yang langsung memberikan data kepada pengumpul data. Sumber data primer didapatkan melalui kegiatan wawancara dengan subjek penelitian dan dengan observasi atau pengamatan langsung di lapangan. Pengumpulan data primer dilakukan dengan cara menyebarkan angket (kuisisioner) secara langsung kepada nasabah Bank Syariah Indonesia KC Unismuh Makassar sebagai objek penelitian.
- b. Data sekunder merupakan data yang tidak secara langsung diperoleh oleh peneliti dari responden peneliti. Data sekunder dari data penelitian ini yaitu berupa data yang diperoleh dari penelitian-penelitian terdahulu, buku-buku dan jurnal yang terkait dengan penelitian ini.

2. Skala Pengukuran

Skala pengukuran yang digunakan dalam penelitian ini adalah skala *Likert*. Menurut Sugiyono (2015: 93) Skala *likert* digunakan untuk mengukur sikap, pendapat, dan persepsi seseorang atau sekelompok orang tentang fenomena sosial. Dengan skala *likert*, maka variabel yang akan diukur dijabarkan menjadi indikator variabel. Kemudian indikator tersebut

dijadikan sebagai titik tolak untuk menyusun item-item instrumen yang dapat berupa pernyataan atau pertanyaan. Jawaban responden berupa pilihan dari lima alternatif yang ada, yaitu:

SS : Sangat Setuju	5
S : Setuju	4
N : Netral	3
TS : Tidak Setuju	2
STS : Sangat Tidak Setuju	1

E. Teknik Pengumpulan Data

Teknik pengumpulan data adalah teknik atau cara yang digunakan oleh peneliti untuk mengumpulkan data atau informasi serta fakta pendukung yang ada di lapangan untuk keperluan penelitian. Teknik pengumpulan data yang digunakan dalam penelitian ini adalah data primer. Data primer yaitu data yang diperoleh dari responden melalui kuisisioner. Yakni dengan memberikan daftar pertanyaan –pertanyaan kepada nasabah Bank Syariah Indonesia KCP Unismuh Makassar untuk mengetahui tanggapan maupun jawaban yang terkait dengan penelitian ini secara objektif, daftar pertanyaan ini disebut juga angket. Responden diminta memberikan jawaban terhadap pertanyaan-pertanyaan yang terdapat dalam kuesioner. Dan apabila belum terlalu signifikan dengan menggunakan kuesioner kami menggunakan teknik Studi kepustakaan diperlukan untuk megumpulkan data sekunder serta diperlukan untuk

menunjang, Melengkapi dan menyempurnakan data primer,serta bertujuan untuk mengetahui berbagai pengetahuan atau teori-teori yang berhubungan dengan permasalahan penelitian,diantaranya berasal dari buku,majalah dan jurnal ataupun berbagai literature relevan dengan penelitian.

F. Instrumen Penelitian

Instumen penelitian merupakan alat yang digunakan untuk mengukur dan mengamati fenomena alam maupun social. Dapat disimpulkan bahwa secara rinci, semua fenomena yang dimaksud ini adalah variabel penelitian. Pada penelitian ini, alat yang akan digunakan adalah angket. Angket adalah teknik pengumpulan data dengan cara mengajukan pertanyaan tertulis untuk dijawab secara tertulis pula oleh responden. (zuhriah, 2002)

Tabel 3. 1
Instrumen Penelitian

NO	VARIABEL	DIMENSI	INDIKATOR	SKALA
1.	E – Banking (X1)	Menurut Clarke (2009) a. Kepercayaan	<ul style="list-style-type: none"> • Nasabah yang memiliki kepercayaan akan bergantung pada penyedia jasa untuk melakukan tindakan penyedia jasa. • Nasabah mempercayai bahwa penyedia jasa memiliki motivasi untuk tidak melakukan tindakan yang tidak sesuai dengan harapan • Keamanan dan kenyamanan dalam menggunakan produk atau jasa • Kemampuan Untuk Memecahkan masalah yang dihadapi nasabah dan memenuhi keperluannya 	Likert

		b. Kemudahan	<ul style="list-style-type: none"> • Kemudahan dalam bertransaksi melalui <i>E-Banking</i> • Kemudahan untuk mencari, menemukan, dan mengakses <i>E-Banking</i> • Kemudahan untuk mengumpulkan informasi mengenai produk atau cara bertransaksi <i>E-Banking</i> 	
		3. Kualitas Informasi	<ul style="list-style-type: none"> • Akurat, yaitu informasi harus bebas dari kesalahan-kesalahan atau gangguan-gangguan yang dapat merusak informasi tersebut • Tepat pada waktunya, yaitu informasi yang di sampaikan pada nasabah harus tepat pada waktunya (tidak terlambat), karena informasi merupakan landasan dalam pengambilan keputusan • Relevan, informasi tersebut mempunyai manfaat untuk pemakainya (nasabah) relevansi informasi untuk tiap-tiap orang satu dengan yang lainnya berbeda 	
2.	Kualitas Pelayanan (X2)	Menurut Othman dan Owel (2001) a. Compliance (kepatuhan)	<ul style="list-style-type: none"> • Bank beroperasi sesuai dasar hukum dan prinsip-prinsip syariah • Tabungan dan pinjaman bebas Bunga • Ketersediaan produk investasi bagi hasil 	Likert
		b. Assurance (jaminan)	<ul style="list-style-type: none"> • Karyawan bank berpendidikan, memiliki keterampilan serta berpengalaman. • Karyawan mengetahui produk bank • Karyawan yang ramah dan sopan • Bank memberikan saran produk 	

			yang terbaik dan berkualitas	
		c. Reliability (keandalan)	<ul style="list-style-type: none"> • Memberikan pelayanan yang tepat waktu • Memberikan pelayanan yang terbaik pada pelayanan pertama kali,, • Mempunyai berbagai produk dan layanan yang diberikan 	
		d. Tangible (bukti fisik)	<ul style="list-style-type: none"> • Fasilitas fisik menarik secara visual • Brosur terlihat menarik, dan • Peralatan yang digunakan berfungsi dengan baik 	
		e. Emphaty (empati)	<ul style="list-style-type: none"> • Bank memiliki karyawan yang memberikan perhatian personal • Bank dikenal mempunyai reputasi yang baik • Bank memiliki perhatian yang baik kepada nasabah • Bank terpercaya dalam menjaga kerahasiaan data nasabah 	
		f. Responsiveness (daya Tanggap)	<ul style="list-style-type: none"> • kecepatan karyawan dalam melayani pelanggan, • kecepatan karyawan dalam menangani transaksi, dan penanganan keluhan pelanggan. • Karyawan bank selalu bersedia untuk membantu nasabah • Karyawan bank menanggapi permintaan segera 	
3.	Loyalitas Nasabah (Y)	Menurut Chan (2003) a. Repeat Purchase	<ul style="list-style-type: none"> • Nasabah melakukan pembelian kembali produk yang ditawarkan secara berulang • Kesetiaan terhadap produk 	Likert

			<ul style="list-style-type: none"> • Melakukan transaksi secara berulang
	b. Recommendation		<ul style="list-style-type: none"> • Nasabah merekomendasikan kepada nasabah lain • Merefereasikan secara total eksistensi bank • Membicarakan hal-hal yang positif kepada orang lain
	c. Purchase across product		<ul style="list-style-type: none"> • Melakukan pembelian semua lini produk atau jasa • Membeli produk dan jasa pada perusahaan yang sama
	d. Retention		<ul style="list-style-type: none"> • Mendemonstrasikan keunggulan produk • Menunjukkan kekebalan terhadap tarikan dari pesaing • Ketahanan terhadap pengaruh yang negatif mengenai produk

G. Teknik Analisis data

1. Uji validalitas dan Uji Realibilitas

a. Uji Validitas

Uji validitas sangat diperlukan untuk mengetahui valid atau tidaknya suatu data. Instrumen yang valid adalah alat ukur yang digunakan untuk mendapatkan data yang valid dan dapat digunakan untuk mengukur apa yang hendak diukur. Instrumen yang reliabel berarti instrumen tersebut bila digunakan beberapa kali untuk mengukur obyek yang sama akan menghasilkan data yang sama. Suatu kuesioner dikatakan sah atau valid jika pertanyaan pada kuesioner tersebut mampu

mengungkapkan sesuatu yang akan diukur oleh kuesioner itu, apakah kuesioner tersebut sah atau tidak (Sujarweni,2015). Menurut Sugiyono dan Wibowo, ketentuan validitas instrumen sah apabila r hitung lebih besar dari r kritis (0.30). Suatu kuesioner dikatakan valid jika pertanyaan pada kuesioner mampu untuk mengungkapkan suatu yang akan diukur oleh kuesioner tersebut. Jika validitas tinggi, maka data yang ada akan menunjukkan tidak adanya penyimpangan. Rumus yang akan digunakan untuk validitas adalah:

$$r = \frac{n (\sum XY) - (\sum X) (\sum Y)}{\sqrt{[n \sum X^2 - (\sum X)^2] [n \sum Y^2 - (\sum Y)^2]}}$$

Keterangan:

r_{xy} = koefisien korelasi variabel x dan y

n = banyaknya subyek uji coba

X = Skor tiap item

Y = Skor total

Validitas data diukur dengan membandingkan r hitung dengan r tabel. Jika r hitung > r tabel, dan nilai positif maka butir atau pertanyaan tersebut dinyatakan valid.

b. Uji Reliabilitas

Reliabilitas berasal dari kata reliability yang berarti sejauh mana hasil suatu pengukuran dapat di percaya. Artinya apabila dalam beberapa kali pelaksanaan pengukuran terhadap kelompok subjek sama dan

memiliki hasil relatif sama. Uji reliabilitas di artikan sebagai alat untuk mengukur suatu kuesioner yang merupakan indikator dari variabel atau konstruk (Ghozali,2013). Menurut (Azwar,2003) menyatakan bahwa reliabiliti merupakan salah satu karakter ciri utama instrumen pengukuran yang baik.

Uji Reliabilitas merupakan alat untuk mengukur suatu kuesioner yang merupakan indikator dari variabel. Suatu kuesioner dikatakan reliable apabila hasil koefisien Alpha lebih besar dari tahap signifikan $\geq 6\%$ atau 0,6, maka variabel itu dikatakan reliabel (Janti Suhar,2014).

Keterangan:

r = Reliabilitas instrument (*cronbach alpha*)

k = Banyaknya butir pertanyaan

σ_b^2 = Jumlah varians butir

σ_1^2 = Varians Total

Kriteria penilaian uji realibilitas: Suatu konstruk atau variabel dinyatakan reliabel jika memberikan nilai Cronbach Alpha $\geq 0,6$.

2. Uji Asumsi Klasik

Asumsi klasik dilakukan dengan metode regresi berganda maka ada beberapa syarat yang harus dipenuhi:

a. Uji Multikolinearitas

Uji Multikolinieritas diperlukan untuk mengetahui ada tidaknya variabel independen yang memiliki kemiripan antar variabel independen dalam suatu model. Kemiripan antar variabel independen akan mengakibatkan korelasi yang sangat kuat (Sujarweni,2015).

b. Uji Heteroskedastisitas

Uji heteroskedastisitas menguji terjadinya perbedaan varian residual suatu periode pengamatan ke periode pengamatan yang lain (Sujarweni,2015). Sedangkan menurut (Ghozali, 2011) heteroskedastisitas bertujuan menguji apakah dalam model regresi terjadi ketidaksamaan variance dari residual satu pengamatan ke pengamatan yang lain. Ada beberapa cara yang dapat dilakukan untuk melakukan uji heteroskedastisitas, yaitu uji grafik plot, uji park, uji glejser, dan uji white.

c. Uji Normalitas

Uji normalitas digunakan untuk mengetahui apakah populasi data berdistribusi normal atau tidak. Uji normalitas bertujuan untuk menguji apakah dalam model regresi variabel terikat dan variabel bebas keduanya mempunyai distribusi normal atau tidak. Data yang banyaknya lebih dari 30 angka ($n > 30$), maka dapat diasumsikan berdistribusi normal dan hal tersebut bisa dikatakan sebagai sampel besar (Basuki & Prawoto,2016)

3. Pengujian Hipotesis

Uji hipotesis dalam penelitian ini menggunakan analisis regresi linier berganda, analisis regresi linier berganda adalah analisis yang digunakan untuk memprediksi nilai dua atau lebih variabel independen terhadap variabel dependen.

a. Analisis Regresi Linier Berganda

Analisis regresi linier berganda (*multiple regression*) dilakukan untuk menguji pengaruh dua atau lebih variabel independen (*explanatory*) terhadap satu variabel dependen (Mulyono, 2018). Bentuk persamaan regresi dengan dua variabel independen adalah:

$$Y = a + b_1X_1 + b_2X_2$$

Dimana:

Y = variabel dependen (loyalitas nasabah)

a = konstanta

b_1b_2 = koefisien determinasi

X_1 = variabel independen 1 (*E - banking*)

X_2 = variabel independen 2 (Kualitas Pelayanan)

b. Koefisien Determinasi (R^2)

Uji ini pada intinya mengukur seberapa jauh kemampuan model dalam menerangkan variansi variabel dependen. Nilai koefisien determinasi terdapat di $0 < R^2 < 1$, dimana nilai R^2 yang kecil berarti menunjukkan kemampuan variabel-variabel independen dalam

menjelaskan variasi variabel dependen amat terbatas. Variabel independen dianggap memberikan informasi yang dibutuhkan untuk memprediksi variabel dependen apabila nilai R^2 mendekati satu. Sehingga jika $R^2 = 0$ maka diantara variabel independen dan variabel dependen tidak mempunyai hubungan, sedangkan jika $R^2 = 1$ maka diantara variabel independen dan variabel dependen terdapat suatu hubungan yang kuat.

c. Uji Signifikansi Simultan (Uji Statistik F)

Uji statistik F adalah suatu pengujian terhadap semua variabel independen, untuk membuktikan apakah semua variabel independen dapat mempengaruhi variabel dependen secara bersama-sama. Pengujian ini dilakukan dengan menggunakan statistik F dengan kriteria pengambilan keputusan sebagai berikut:

- 1) Jika $F_{hitung} < F_{tabel}$, dan probabilitas signifikan > 0.05 , H_0 diterima dan H_1 ditolak. Ini berarti bahwa secara simultan variabel independen mempunyai pengaruh signifikan terhadap variabel dependen
- 2) Jika $F_{hitung} > F_{tabel}$, dan probabilitas signifikan < 0.05 , H_0 ditolak dan H_1 diterima. Ini berarti bahwa secara simultan variabel independen tidak mempunyai pengaruh signifikan terhadap variabel independen.

d. Uji Signifikansi Parameter Individual (Uji Statistik t)

Uji t adalah suatu pengujian yang dilakukan untuk membuktikan pengaruh variabel independen secara individu terhadap variabel dependen. Pengujian ini dilakukan dengan kriteria pengambilan keputusan sebagai berikut:

- 1) Jika $t_{hitung} < t_{tabel}$, dan probabilitas signifikan > 0.05 , H_0 diterima dan H_1 ditolak. Berarti variabel independen secara parsial berpengaruh terhadap variabel dependen.
- 2) Jika $t_{hitung} > t_{tabel}$, dan probabilitas signifikan < 0.05 , H_0 ditolak dan H_1 diterima. Berarti variabel independen secara parsial tidak berpengaruh terhadap variabel dependen.

4. Uji SE dan SR uji Regresi

Sumbangan Efektif (SE) adalah ukuran sumbangan variabel independent terhadap variabel dependen dalam analisis regresi. (SPSS Indonesia, 2018)

Se $SE(X)\% = \text{Betax} \times \text{Koefisien Korelasi} \times 100\%$ merupakan indikator yang menunjukkan besarnya sumbangan variabel independent terhadap jumlah kuadrat regresi.

$$SR(X)\% = \frac{\text{Sumbangan Efektif (X) \%}}{R_{\text{square}}}$$

Apabila teknik analisis datanya hanya terdiri dari satu sampai dua variabel bebas, kita menggunakan R Square, tetapi apabila jumlah variabel bebasnya lebih dari 2 maka lebih baik menggunakan Adjusted R

Square yang nilainya selalu lebih kecil dari R Square. (SPSS Indonesia, 2018)

Dengan menghitung SR dan SE akan diketahui independen mana yang paling besar sumbangannya terhadap terbentuknya variasi dalam satuan-satuan dependen regresi.

Dasar Pengambilan Keputusan

Tabel 3. 2 Tingkat Signifikansi

Interval Koefisien	Tingkat Hubungan
0.00 – 0.199	Sangat Kurang Signifikan
0.20 – 0.399	Kurang Signifikan
0.40 – 0.599	Cukup signifikan
0.60 – 0.799	Signifikan
0.80 - 1000	Sangat Signifikan

BAB IV

HASIL DAN PEMBAHASAN

A. GAMBARAN UMUM BANK SYARIAH INDONESIA (BSI)

1. Sejarah Bank Syariah Indonesia

Indonesia menjadi negara yang berpenduduk muslim terbesar di dunia, yang memiliki potensi menjadi industry keuangan syariah yang terdepan dengan meningkatnya kesadaran penduduk muslim tentang halal matter yang diberikan dukungan dari stakeholder yang kuat dalam sebuah perusahaan. Hal ini yang menjadi factor krusial pada pengembangan ekosistem industry halal di Indonesia yang menjadi salah satu lembaga perbankan syariah. (BSI, 2021)

Bank syariah merupakan salah satu lembaga keuangan yang memiliki peranan terpenting menjadi fasilitator di semua kegiatan ekonomi terutama pada ekosistem industry halal. Eksistensi industri pada perbankan syariah di negara Indonesia telah mengalami peningkatan dan pengembangan dengan signifikan dalam waktu tiga dekade. Dalam hal ini adanya penemuan produk, peningkatan layanan, serta pengembangan jaringan-jaringan yang menunjukkan isu terkini yang positif dari tahun ke tahun. Bahkan Semangat dapat melakukan akselerasi dalam melakuka aksi korporasi yang tercermin dari banyaknya Bank Syariah. Tanpa terkecuali menggunakan Bank Syariah yang dimiliki bank BUMN, Yakni Bank BRI Syariah, Bank Syariah Mandiri serta Bank BNI Syariah. (BSI,2021)

Pada tanggal 1 februari 2021 yang bertepatan dengan 19 jumadil akhirr 14442 H lahir bank syariah Indonesia yang menjadi penanda sejarah di Indonesia yang berhasil menyatukan tiga bank BUMN diantaranya bank BNI Syariah, Bank Syariah Mandiri serta BRI Syariah. Penggabungan Ketiga Bank BUMN ini bertujuan untu menyatukan kelebihan yang di miliki oleh ketiga bank tersebut sehingga menghadirkan layanan yang lengkap, jangkauannya semakin luas dan memiliki kapasitas dalam bidang permodalan yang semakin baik. Dengan didukung Kerjasama perusahaan induk ketiga bank tersebut, diantaranya (BNI,BRI, Mandiri) syariah yang didukung dapat bersaing dalam persaingan tingkat global dan memiliki komitmen pemerintahan melalui kementerian BUMN. (BSI,2021)

Bank Syariah Indonesia ini merupakan ikhtiar yang menjadikan lembaga keuangan yang mendapatkan pujian umat dan bank syariah Indonesia diharapkan sebagai pondasi yang kuat dalam pembangunan ekonomi nasional serta berkontribusi terhadap kesejahteraan rakyat yang berlandaskan dengan prinsip-prinsip syariah dan Bank syariah yang ada di Indonesia sebagai cerminan yng modern dan universal yang mampu menyampaikan hal-hal positif bagi seluruh umat. (BSI,2021)

2. VISI dan MISI Bank BSI

a. Visi Bank BSI

Top 10 Global Islamic Bank.

b. Misi Bank BSI

- 1) Memberikan akses solusi keuangan syariah di Indonesia melayani > 20 juta nasabah dan menjadi top 55 bank berdasarkan asset (500+T) dan nilai buku 50 T di tahun 2025
- 2) Menjadi bank besar yang memberikan nilai terbaik bagi para pemegang saham. Top 5 bank yang paling profitable di Indonesia (ROE 18%) dan valuasi kuat (PB>2)
- 3) Menjadi perusahaan pilihan dan kebanggaan para talenta terbaik Indonesia. Perusahaan dengan nilai yang kuat dan memberdayakan masyarakat serta berkomitmen pada pengembangan karyawan dengan budaya berbasis kinerja

3. Struktur Organisasi Bank Syariah Indonesia KCP Unismuh Makassar

Gambar 4. 1
STRUKTUR ORGANISASI BSI KCP MAKASSAR UNISMUH

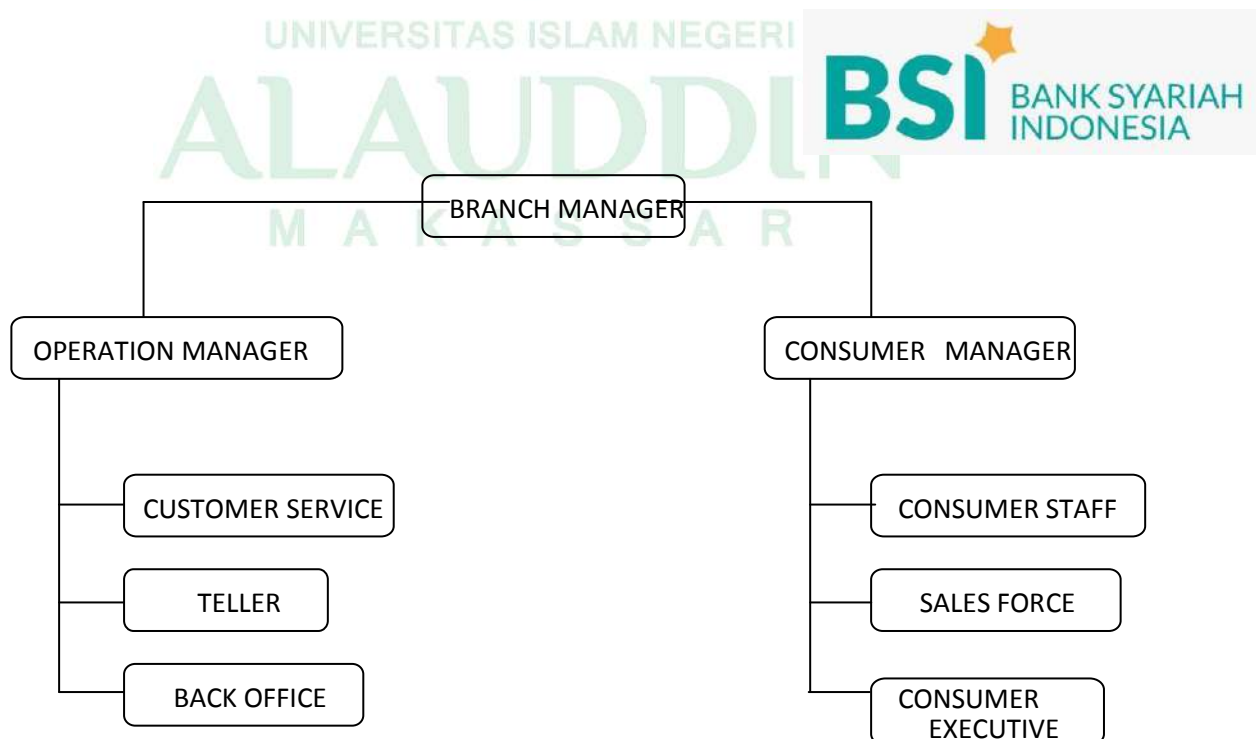

B. Karakteristik Umum Responden

1. Jenis Kelamin Responden

Adapun jenis kelamin responden dalam penelitian ini yang di ambil dalam objek penelitian pada bank BSI KCP Unismuh Makassar sebagai berikut:

Tabel 4. 1
Jenis Kelamiin Responden Bank BSI KCP Unismuh Makassar

No	Jenis Kelamin	Jumlah
1	Laki – Laki	33
2	Perempuan	27

Dalam penelitian ini pada tabel 4.1 jenis kelamin laki-laki sebanyak 33 responden dan responden jenis kelamin perempuan sebanyak 27 Sehingga total responden dalam objek penelirian pada Bank BSI KCP Unismuh Makassar sebanyak 60 Responden

2. Usia Responden

Adapun usia responden dalam penelitian ini yang diambil dalam objek penelitian pada bank BSI KCP Unismuh Makassar Sebagai Berikut:

Tabel 4. 2
Usia Responden Bank BSI KCP Unismuh Makassar

No	Usia	Jumlah
1	< 20 tahun	-
2	20 – 29 tahun	6
3	30 - 39 tahun	18
4	40 – 49 tahun	21
5	> 50 tahun	15

Berdasarkan tabel 4.2 di atas dapat ditarik kesimpulan bahwa nasabah yang menjadi responden dalam penelitian ini yang terbanyak berdasarkan usia adalah nasabah dengan usia 40-49 tahun dengan total 21 nasabah. Sedangkan usia responden yang paling sedikit dalam penelitian ini pada nasabah bank BSI yaitu nasabah dengan usia < 20 tahun sebanyak 0 nasabah.

3. Pendidikan terakhir

Adapun Pendidikan terakhir dalam penelitian ini yang di ambil dalam objek penelitian pada bank BSI KCP Unismuh Makassar sebagai berikut :

Tabel 4. 3
Pendidikan Terakhir Responden Bank BSI KCP Unismuh Makassar

No	Jenis Kelamin	Jumlah
1	SMA/SMK Sederajat	-
2	Diploma	-
3	S1	7
4	S2	33
5	S3	20

Berdasarkan pada tabel di atas dapat diketahui Pendidikan terakhir nasabah Pendidikan terakhir nasabah bank BSI KCP Unismuh Makassar tang terbanyak berdasarkan jenjang Pendidikan terakhir yaitu S2 sebanyak 33 nasabah, S3 sebanyak 20 nasabah dan S2 sebsnyak 7 nasabah sedangkan jenjang Pendidikan terakhir yang paling sedikit atau sama sekali tidak ada yaitu SMA/ SMK Sederajat dan Diploma.

4. Pekerjaan

Adapun jenis pekerjaan dalam penelitian ini yang diambil dalam objek penelitian pada bank BSI KCP Unismuh Makassar Sebagai berikut

Tabel 4. 4
Rata-rata pekerjaan

No	Pekerjaan	Jumlah
1	Dosen Persyarikatan	36
2	Dosen DPK	16
3	Pegawai	2
4	Wirausaha	1
5	Mahasiswa	1
6	Lain-Lain	4

Berdasarkan tabel diatas dapat diketahui jenis pekerjaan nasabah pada bank BSI KCP Unismuh Makassar. Nasabah yang berprofesi sebagai Dosen Persyarikatan sebanyak 36 responden. Dosen DPK sebanyak 16 Responden, Pegawai sebanyak 1 Responden, Mahasiswa sebanyak 1 responden dan lain sebanyak 4 responden. Dari keterangan di atas menunjukkan bahwa Sebagian besar Nasabah Bank BSI KCP Unismuh Makassar yakni nasaba yang memiliki profesi sebagai dosen persyarikatan.

C. Uji Validasi dan Realibilitas

1. Uji Validasi

Uji validitas digunakan untuk mengetahui valid atau tidaknya suatu butiran instrumen dengan melihat nilai propabilitas koefisien korelasi.

Penentuan valid atau tidaknya item yang digunakan, maka kegiatan yang harus dilakukan adalah dengan membandingkan r hitung dengan r tabel, dimana taraf signifikansi yang digunakan adalah 0,05 atau 5% dengan $n=60$ sehingga r tabel dalam penelitian ini adalah: $(N-2)$, $60-2=58$, maka r tabel nya = 0,2542. Adapun hasil uji validitas yang diperoleh dalam penelitian ini adalah sebagai berikut:

Tabel 4. 5
Hasil Uji Validasi

Variabel	Pertanyaan	rHitung	rTabel	Keterangan
<i>E-Banking</i> (X1)	Pertanyaan 1	0.753	0.2542	Valid
	Pertanyaan 2	0.571	0.2542	Valid
	Pertanyaan 3	0.442	0.2542	Valid
	Pertanyaan 4	0.636	0.2542	Valid
	Pertanyaan 5	0.358	0.2542	Valid
	Pertanyaan 6	0.470	0.2542	Valid
	Pertanyaan 7	0.516	0.2542	Valid
	Pertanyaan 8	0.504	0.2542	Valid
	Pertanyaan 9	0.579	0.2542	Valid
	Pertanyaan 10	0.695	0.2542	Valid
Kualitas Pelayanan (X2)	Pertanyaan 1	0.674	0.2542	Valid
	Pertanyaan 2	0.576	0.2542	Valid
	Pertanyaan 3	0.704	0.2542	Valid
	Pertanyaan 4	0.710	0.2542	Valid
	Pertanyaan 5	0.765	0.2542	Valid
	Pertanyaan 6	0.660	0.2542	Valid
	Pertanyaan 7	0.688	0.2542	Valid

	Pertanyaan 8	0.796	0.2542	Valid
	Pertanyaan 9	0.595	0.2542	Valid
	Pertanyaan 10	0.564	0.2542	Valid
	Pertanyaan 11	0.514	0.2542	Valid
	Pertanyaan 12	0.420	0.2542	Valid
	Pertanyaan 13	0.465	0.2542	Valid
	Pertanyaan 14	0.608	0.2542	Valid
	Pertanyaan 15	0.808	0.2542	Valid
	Pertanyaan 16	0.770	0.2542	Valid
	Pertanyaan 17	0.662	0.2542	Valid
	Pertanyaan 18	0.794	0.2542	Valid
	Pertanyaan 19	0.625	0.2542	Valid
	Pertanyaan 20	0.752	0.2542	Valid
	Pertanyaan 21	0.677	0.2542	Valid
Loyalitas (Y)	Pertanyaan 1	0.730	0.2542	Valid
	Pertanyaan 2	0.696	0.2542	Valid
	Pertanyaan 3	0.584	0.2542	Valid
	Pertanyaan 4	0.725	0.2542	Valid
	Pertanyaan 5	0.604	0.2542	Valid
	Pertanyaan 6	0.740	0.2542	Valid
	Pertanyaan 7	0.667	0.2542	Valid
	Pertanyaan 8	0.694	0.2542	Valid
	Pertanyaan 9	0.798	0.2542	Valid
	Pertanyaan 10	0.773	0.2542	Valid
	Pertanyaan 11	0.711	0.2542	Valid

Sumber: Data Primer yang diolah dengan SPSS 25, 2021

Dari tabel 4.5 dapat diketahui bahwa nilai r hitung di masing-masing pertanyaan dari ketiga variabel $>$ dari pada nilai r tabel. Dengan demikian dapat disimpulkan bahwa semua pertanyaan yang mendukung penelitian ini adalah valid, sehingga tidak ada item pertanyaan yang dihapus dan semua item digunakan pada keseluruhan model pengujian.

2. Uji Reliabilitas

Uji reliabilitas digunakan untuk mengukur sejauh mana hasil suatu pengukuran dapat dipercaya. Menurut Imam Ghozali suatu variabel dikatakan reliabel jika memiliki nilai *Cronbach Alpha* $>0,70$. Adapun hasil uji reliabilitas yang diperoleh dalam penelitian ini adalah sebagai berikut:

Tabel 4. 6
Hasil Uji Reliabilitas

Variabel	Reliabilitas Coefficient	Cronbach's Alpha	Keterangan
<i>E-Banking</i> (X1)	10 item pertanyaan	0.732	Reliabel
Kualitas Pelayanan (X2)	21 item pertanyaan	0.933	Reliabel
Loyalitas (Y)	11 item pertanyaan	0.896	Reliabel

Sumber: Data Primer yang diolah dengan SPSS 25, 2021

Dari tabel 4.6 dapat diketahui bahwa seluruh variabel memiliki *Cronbach's Alpha* $> 0,70$. Oleh karena itu *E-Banking*, Kualitas Pelayanan dan Loyalitas Nasabah dapat dikatakan reliabel.

D. Uji Asumsi Klasik

1. Uji Normalitas

Uji normalitas digunakan untuk menentukan data yang telah dikumpulkan berdistribusi normal atau diambil dari populasi normal. Jika sig lebih besar dari 5% maka dapat disimpulkan bahwa residu menyebar normal, dan jika nilai sig lebih kecil dari 5% maka dapat disimpulkan bahwa residu tidak menyebar normal. Adapun hasil uji normalitas yang diperoleh dalam penelitian ini dapat dilihat pada tabel sebagai berikut:

Tabel 4. 7
Hasil Uji Normalitas

One-Sample Kolmogorov-Smirnov Test

		Unstandardized Residual
N		60
Normal Parameters ^{a,b}	Mean	.0000000
	Std. Deviation	3.85320685
Most Extreme Differences	Absolute	.108
	Positive	.086
	Negative	-.108
Test Statistic		.108
Asymp. Sig. (2-tailed)		.077 ^c

Sumber: Data Primer yang diolah dengan SPSS 25, 2021

Berdasarkan tabel diatas menunjukkan bahwa nilai signifikansi sebesar 0,077 yang lebih besar dari 0,05 itu artinya data yang di uji dapat dikatakan bahwa nilai residual berdistribusi secara normal. Adapun gambar normalitas dapat dilihat dibawah ini

Gambar 4. 2
Hasil Uji Normalitas P-Plot

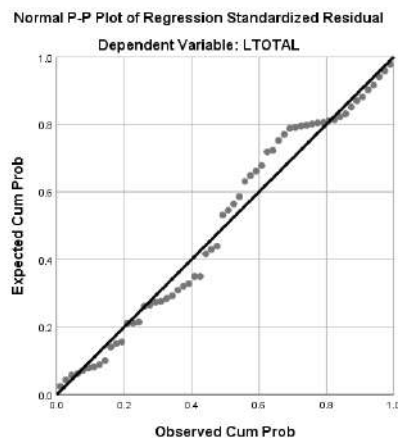

Sumber: Data Primer yang diolah dengan SPSS 25, 2021

Berdasarkan gambar P-Plot di atas maka data dikatakan normal apabila titik dapat mengikuti garis diagonal dan gambar di atas menunjukkan bahwa p-plot mengikuti garis diagonal maka dapat disimpulkan bahwa data tersebut dapat dikatakan normal.

2. Uji Multikolinieritas

Pengujian Multikolinieritas digunakan untuk menguji ada atau tidaknya multikolinieritas pada model Model regresi yang baik seharusnya tidak terjadi kolerasi diantara variabel bebas. Uji Multikolinieritas dilakukan dengan cara melihat nilai *tolerance* dan nilai *Varian Inflation* (VIF). Multikolinieritas akan terjadi apabila nilai *tolerance* adalah 0,10 atau sama dengan nilai $VIF \geq 10$.

Tabel 4. 8
Hasil Uji Multikolinieritas

Model	B	Std. Error	Tolerance	VIF
Konstan	-3.890	6.215		
<i>E-Banking</i> (X1)	0.456	0.203	0.469	2.133
Kualitas Pelayanan (X2)	0.318	0.078	0.469	2.133

Sumber: Data Primer yang diolah dengan SPSS 25, 2021

Berdasarkan tabel diatas menunjukkan bahwa nilai VIF dari masing masing variabel *E-Banking* sebesar 2.133 dan Kualias Pelayanan sebesar 2.133. Nilai tersebut menunjukkan bahwa kedua variabel tersebut memiliki nilai VIF lebih kecil dari 10 ($VIF < 10$ dan $tolerance > 0,10$ maka tidak terjadi multikolinieritas pada model regresi pada penelitian ini.

3. Uji Heteroskedastisitas

Uji heterokedastisitas dilakukan untuk menguji data dalam penelitian tidak mengalami heteroskesdastisitas atau terjadi homokesdastisitas (model regresi terjadi ketidaksamaan variance dari residual satu pengamatan ke pengamatan yang lain). Salah satu cara yang bisa dilakukan untuk mendeteksi heteroskesdastisitas dengan melihat scatter plot antara nilai prediksi variabel dependen (ZPRED) dengan residualnya SRESID. Menurut Ghozali, (2018) dasar analisisnya adalah :

- a. Jika ada pola tertentu, seperti titik-titik yang ada membentuk pola tertentu yang teratur (bergelombang, melebar kemudian menyempit) maka mengindikasikan telah terjadi heterokedastisitas.

- b. Jika tidak ada pola yang jelas serta titik-titik menyebar di atas dan di bawah angka 0 pada sumbu Y maka tidak terjadi heteroskedastisitas.

Gambar 4.3
Hasil Uji Heteroskedastisitas Scatterplot

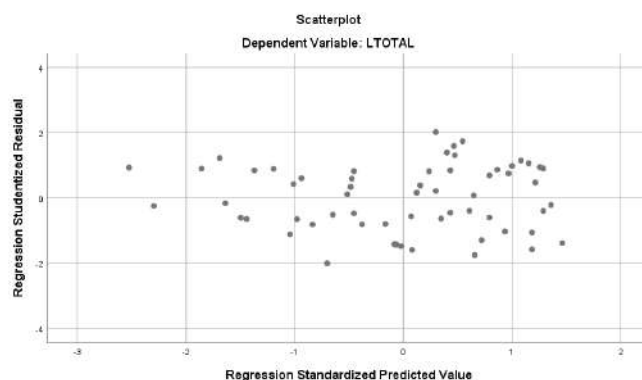

Sumber: Data Primer yang diolah dengan SPSS 25, 2021

Berdasarkan pada gambar di atas, menunjukkan bahwa data tidak mengalami heteroskedastisitas karena sebaran titik-titik yang tidak membentuk pola jelas serta menyebar di bawah dan di atas angka nol pada sumbu Y.

Tabel 4.9
Hasil Uji Heteroskedastisitas

Model	Unstandardized Coefficients	Std. Error	Signifikan
Konstan	-1.540E-15	6.215	1.000
<i>E-Banking</i> (X1)	0.000	0.203	1.000
Kualitas Pelayanan (X2)	0.000	0.078	1.000

Sumber: Data Primer yang diolah dengan SPSS 25, 2021

Berdasarkan hasil Uji Glejser pada tabel 4.9, koefisien parameter untuk variabel independen signifikan adalah 1.000 atau lebih dari 0,05.

Artinya model regresi tersebut tidak mengandung heteroskedastisitas atau biasa dikatakan model regresi tersebut dikatakan homoskedastisitas. Hasil tersebut konsisten dengan uji Scatterplot.

E. Uji Hipotesis

Uji statistik digunakan untuk melihat tingkat ketepatan atau keakuratan dari suatu fungsi atau persamaan untuk menaksir data yang sedang dianalisis. Berikut hasil uji statistik dalam penelitian ini :

1. Analisis Regresi Linear Berganda

Pengujian hipotesis dalam penelitian ini menggunakan analisis regresi linier berganda. Hasil analisis regresi linier berganda ditunjukkan pada Tabel sebagai berikut:

Tabel 4. 10
Analisis Regresi Linear Berganda

Model	B	Std. Error
Konstan	-3.890	6.215
<i>E-Banking</i> (X1)	0.456	0.203
Kualitas Pelayanan (X2)	0.318	0.078

Sumber: Data Primer yang diolah dengan SPSS 25, 2021

Berdasarkan tabel di atas, maka dapat diperoleh model persamaan regresi sebagai berikut:

$$Y = a + b_1x_1 + b_2x_2 + e$$

$$Y = -3.890 + 0.456 + 0.318 + e$$

Dari model persamaan tersebut maka dapat diambil kesimpulan:

- a) Konstanta – 3.890 mengandung arti bahwa apabila variabel *E-Banking* (X1), Kualitas Pelayanan (X2), dan Loyalitas Nasabah (Y) tidak ada maka rata-rata loyalitas akan mengalami peningkatan sebesar – 3.890.
- b) Koefisien regresi *E-Banking* (X1) sebesar 0.456 menyatakan bahwa jika *E-Banking* bertambah 1 poin, sementara variabel independen lainnya bersifat tetap, maka loyalitas nasabah akan mengalami peningkatan sebesar 0,456 atau dengan presentase sebesar 46%. Nilai koefisien regresi untuk variabel *E-Banking* bernilai positif menyatakan bahwa apabila semakin tinggi penggunaan *E-Banking* oleh nasabah maka semakin meningkatkan loyalitas nasabah.
- c) Koefisien regresi kualitas pelayanan (X2) sebesar 0.318 menyatakan bahwa jika kualitas pelayanan bertambah 1 poin, sementara variabel independen lainnya bersifat tetap, maka loyalitas nasabah akan mengalami peningkatan sebesar 0.318 atau dengan presentase sebesar 32%. Nilai koefisien regresi untuk variabel kualitas pelayanan bernilai positif menyatakan bahwa apabila semakin baik kualitas pelayanan yang ditawarkan oleh pihak bank syariah Indonesia maka semakin meningkatkan loyalitas dari nasabah tersebut.

2. Uji Koefisien Determinasi (R^2)

Koefisien determinasi (R^2) digunakan untuk mengukur seberapa jauh mana tingkat hubungan antara variabel dependen dengan variabel independen. Nilai koefisien determinasi terdapat di $0 < R^2 < 1$, dimana nilai R^2 yang kecil berarti menunjukkan kemampuan variabel-variabel independen dalam menjelaskan variasi variabel dependen amat terbatas.

Tabel 4. 11
Hasil Uji Koefisien Determinasi R^2

Model	<i>Rsquare</i>	<i>Adjusted R Square</i>	<i>Std. Error</i>	Durbin-Watson
	0.568	0.553	3.92022	1.162

Sumber: Data Primer yang diolah dengan SPSS 25, 2021

Berdasarkan tabel 4.11 dapat disimpulkan bahwa:

- a) Koefisien korelasi (R) sebesar 0,568 yang artinya terdapat hubungan yang cukup kuat antar variabel independen dan dependen (karena mendekati angka 1).
- b) Koefisien determinasi (Adjust R^2) sebesar 0,553 yang berarti kontribusi variabel menjelaskan/mempengaruhi variabel dependen sebesar 55% sedangkan sisanya yakni sebesar 34% yang berarti dijelaskan/dipengaruhi oleh variabel lain yang tidak termasuk dalam penelitian ini.

3. Uji Statistik F (Simultan)

Uji F dilakukan untuk membuktikan seluruh variabel independen dapat memengaruhi variabel dependen secara bersama-sama. Adapun kriteria pengambilan keputusan sebagai berikut:

- a) Jika $F_{hitung} > F_{tabel}$ atau $p\text{ Value} < \alpha = 0.05$, maka hasil pengujian pengambilan keputusan yang diperoleh adalah tolak H_0 .
- b) Jika $F_{hitung} < F_{tabel}$ atau $p\text{ Value} > \alpha = 0.05$, maka hasil pengujian pengambilan keputusan yang diperoleh adalah H_1 ditolak.

F-tabel :

($a ; k ; n-1$)

F-tabel : (0.05 ; 2 ; 60-1)

F-tabel : (0.05 ; 2 ; 59)

F-tabel : (3.15)

Tabel 4. 12
Hasil Uji Statistik F

Model	Sum of Squares	Df	Mean Square	F	Sig.
<i>Regression</i>	1150.348	2	575.174	37.426	0.000
Residual	875.985	57	15.368		
Total	2026.333	59			

Sumber: Data Primer yang diolah dengan SPSS 25, 2021

Berdasarkan tabel diatas, hasil uji menunjukkan nilai signifikansi sebesar 0.000 atau kurang dari 5% (0.05). Nilai F-hitung sebesar 37.426 lebih besar dari nilai Ftabel 3.15 yang berarti bahwa H_0 ditolak, maka ini membuktikan bahwa variabel independen berpengaruh secara bersama-sama terhadap variabel dependen yaitu loyalitas nasabah. Atau dengan kata lain terdapat minimal satu variabel independen yang signifikan memengaruhi variabel dependen, sehingga H_1 diterima.

4. Uji Statistik t (Uji t)

Uji t adalah suatu pengujian yang dilakukan untuk membuktikan pengaruh variabel independen secara individu (parsial) terhadap variabel dependen. Jika nilai probabilitas signifikansi lebih kecil dari 0.05 dan nilai t-hitung lebih besar dari t-tabel maka hipotesis diterima (signifikan). Namun, jika nilai signifikansi lebih besar dari 0.05 dan nilai t-hitung lebih kecil dari nilai t-tabel maka hipotesis ditolak (tidak signifikan). Untuk mencari t-tabel sebagai berikut:

t-tabel : (a ; n-k-1)

t-tabel : (0.05 ; 60-2-1)

t-tabel : (0.05 ; 57)

t-tabel : 1.67203

Tabel 4. 13
Hasil Uji Statisti t

Model	B	Std. Error	T	Sig
Konstan	-3.890	6.215	-0.626	0.534
<i>E-Banking</i> (X1)	0.456	0.203	2.248	0.028
Kualitas Pelayanan (X2)	0.318	0.078	4.083	0.000

Sumber: Data Primer yang diolah dengan SPSS 25, 2021

Berdasarkan tabel di atas interpretasi dari hipotesis yang ditawarkan adalah sebagai berikut:

1. Konstanta – 3.890 mengandung arti bahwa apabila variabel *E-Banking* (X1), Kualitas Pelayanan (X2), dan Loyalitas Nasabah (Y) tidak ada maka rata-rata loyalitas akan mengalami peningkatan sebesar – 3.890.
2. Hasil uji t menunjukkan bahwa pada *E-Banking* (X1) nilai signifikansi sebesar 0.023 lebih kecil dari nilai signifikansi 5% (0.05) sedangkan nilai t-hitung 2.248 lebih besar dari nilai t-tabel 1.67203 maka hasil ini menginterpretasikan H₀ ditolak yang menunjukkan bahwa terdapat pengaruh positif antara *E-Banking* terhadap loyalitas nasabah pada bank syariah Indonesia ke p unismuh. Sehingga H₂ diterima
3. Hasil uji t menunjukkan bahwa pada kualitas pelayanan (X2) memiliki nilai signifikansi sebesar 0.000. tingkat signifikansi variabel kualitas pelayanan 0.000 menunjukkan nilai lebih kecil

dari tingkat signifikansi 5% (0.05) dan nilai t hitung 4.083 lebih besar dari nilai t-tabel 1.67203 maka menginterpretasikan bahwa H_0 ditolak. Dengan demikian hasil ini membuktikan terdapat pengaruh positif antara kualitas pelayanan terhadap loyalitas nasabah pada bank syariah Indonesia kcp unismuh. Sehingga H_3 diterima.

5. Mencari SE dan SR dalam Uji Regresi

Tabel 4. 14
Standardized Coefficient Beta

Variabel	Koefisien Regresi (Beta)	Koefisien Korelasi	<i>R Square</i>
X1	0.286	0.664	57
X2	0.519	0.728	

Sumber: Data Primer yang diolah dengan SPSS 25, 2021

Dari tabel di atas, diketahui koefisien korelasi antar variabel yang ada. Hubungan antara variabel E-Banking (X1) dengan Loyalitas (Y) sebesar 0.664 berada pada kategori kuat dimana jika semakin meningkat layanan *E-Banking* maka loyalitas nasabah akan semakin meningkat, begitu pula sebaliknya. Hubungan antara variabel kualitas pelayanan (X2) dengan Loyalitas (Y) sebesar 0.728 berada pada kategori kuat dimana jika semakin meningkat kualitas pelayanan maka loyalitas nasabah juga akan semakin meningkat dan begitu pula sebaliknya.

Tabel 4. 15
Uji Sumbangan Efektif (SE)

SE	Nilai
X1	19
X2	38
R Square	57

Sumber: Data Primer yang diolah dengan SPSS 25, 2021

Tabel 4. 16
Uji Sumbangan Relatif (SR)

SR	Nilai
X1	0.333 atau 33.322
X2	0.666 atau 66.67
Total	1 atau 100

Sumber: Data Primer yang diolah dengan SPSS 25, 2021

Dari tabel 4.15 dan tabel 4.16 di atas menunjukkan bahwa variabel *E-Banking* (X1) memberikan sumbangan relative (SR) berjumlah 0.33 atau 33.3% yang artinya variabel *E-Banking* memiliki pengaruh rendah terhadap koefisien determinasi (R^2) kemudian untuk sumbangan efektifnya berjumlah 0.19 atau adalah 19% yang artinya bahwa variabel *E-Banking* (X1) ini memiliki pengaruh sangat rendah terhadap variabel dependen.

Variabel Kualitas pelayanan (X2) memberikan sumbangan relative (SR) berjumlah 0.66 atau 66% yang artinya variabel kualitas pelayanan

(X1) memiliki pengaruh kuat terhadap koefisien determinasi (R^2) kemudian untuk sumbangan efektifnya (SE) berjumlah 0.38 atau 38% yang artinya variabel kualitas pelayanan ini memiliki pengaruh rendah terhadap variabel dependen (loyalitas).

Kemudian secara simultan (bersama-sama) antara variabel *E-Banking* (X1) dan kualitas pelayanan (X2) memberikan sumbangan efektif (SE) berjumlah 57% terhadap loyalitas.

F. Pembahasan

Tabel 4. 17
Hasil Penelitian

Uji	Hasil	Keterangan
Koefisien Determinasi (R^2)	0.553	55% Loyalitas Nasabah pada bank syariah kcp unismuh apat dijelaskan oleh variabel <i>E-Banking</i> dan Kualitas Pelayanan
Hasil Uji Statistik F	0.000	<i>E-Banking</i> dan Kualitas Pelayanan secara simultan berpengaruh cukup signifikan terhadap loyalitas nasabah pada bank syariah Indonesia kcp unismuh (H1: Diterima)
Hasil Uji Statistik t	0.028	<i>E-Banking</i> berpengaruh secara positif dan sangat kurang signifikan terhadap loyalitas nasabah pada bank syariah Indonesia kcp unismuh(H2: Diterima)

	0.000	Kualitas pelayanan berpengaruh secara positif dan kurang signifikan terhadap loyalitas nasabah pada bank syariah Indonesia kcp unismuh (H3:Diterima)
Hasil Uji Sumbangan Efektif (SE)	X1 = 19	Tingkat hubungan sangat rendah
	X2 = 38	Tingkat hubungan rendah
	R Square = 57	
Hasil Uji Sumbangan Relatif (SR)	X1 = 33%	Tingkat hubungan rendah
	X2 = 67%	Tingkat hubungan kuat
	Total = 100	

1. Pengaruh *E-Banking* dan kualitas pelayanan terhadap loyalitas

Menurut Clarke (2009), *E-Banking* adalah jasa perbankan yang disediakan dalam bentuk elektronik yang memiliki skala kecil serta terdapat pada sektor retail. Persaingan yang ada dalam industri perusahaan begitu kompleks serta mengakibatkan perusahaan berusaha lebih keras dalam hal mempertahankan pelanggannya sedangkan Loyalitas nasabah dapat dibentuk dari rasa percaya yang telah diciptakan sebelumnya yang berada dibenak nasabah salah satunya dengan melihat tingkat layana yang diberikan seperti *E-Banking* dalam menjawab setaip permintaan nasabah atau konsumen kepada pihak bank. Selain itu, Harapan pelanggan adalah standar sejati untuk menilai mutu layanan atau jasa, sehingga muncul usulan agar manajer pemasaran

menjangkau pertanyaan-pertanyaan ketika berupaya mengelola dan melampaui harapan melalui pelayanan yang diberikan oleh pihak bank.

Kualitas pelayanan dan loyalitas pelanggan merupakan dua hal yang harus diperhatikan perusahaan. Sebagaimana pendapat Schnoor, dalam Tjiptono (2002), pelayanan yang berkualitas akan memberikan loyalitas kepada pelanggan yang akan memberikan dasar yang baik bagi pembelian ulang dan terciptanya loyalitas pelanggan serta adanya rekomendasi kepada orang lain dari mulut ke mulut sehingga akan tercipta pelanggan baru dan menjadikan nasabah tersebut tetap setia bertransaksi pada bank itu.

Penelitian yang dilakukan oleh Widyaningtyas (2010) menunjukkan bahwa kualitas pelayanan mempunyai pengaruh signifikan terhadap loyalitas nasabah yang positif dan cukup signifikan. Nariswari dan Iriawan (2012) dalam penelitiannya menemukan, bahwa kualitas pelayanan mempengaruhi loyalitas nasabah secara signifikan. Hal serupa ditemukan pada penelitian yang dilakukan oleh Aryani dan Rosinta (2010).

Hal tersebut juga senada dengan penelitian yang dilakukan oleh Qin Hong (2008). Apabila, nasabah atau konsumen loyal pada suatu perusahaan, maka nasabah tidak akan berpindah ke bank lain untuk menginvestasikan uangnya, sehingga dapat menguntungkan ke dua belah pihak. Hal tersebut sesuai dengan pendapat yang dikemukakan oleh Singh (2006), loyalitas nasabah atau konsumen merupakan salah satu faktor kunci akan kesuksesan dari suatu perusahaan juga Berdasarkan penelitian yang dilakukan oleh

Yuliansyah (2018), yaitu “Pengaruh layanan internet banking terhadap loyalitas nasabah dengan kepuasan sebagai variabel intervening” penelitian ini menunjukkan bahwa internet banking melalui customer service berpengaruh secara positif terhadap loyalitas dengan kepuasan sebagai variabel intervening.

Pada tabel 4.12 hasil dari uji f dalam penelitian ini menunjukkan bahwa f hitung sebesar 37.427 lebih besar dari f tabel sebesar 3.15 dan taraf signifikansi sebesar 0.00 lebih kecil dari taraf signifikansi 0.05 atau 5% sehingga disimpulkan bahwa terdapat pengaruh positif antar variabel independen yaitu *E-Banking* dan kualitas pelayanan terhadap variabel dependen atau loyalitas nasabah. kemudian secara simultan antara variabel *E-Banking* dan Kualitas pelayanan memberikan sumbangan efektif (SE) berjumlah 0.57 atau 57 yang artinya variabel independen (*e-Banking* dan kualitas pelayanan) menunjukkan pengaruh cukup signifikan terhadap variabel dependen (loyalitas).

H1: *E-Banking* dan Kualitas pelayanan berpengaruh secara simultan terhadap loyalitas nasabah.

2. Pengaruh *E-Banking* terhadap loyalitas nasabah

Pada table 4.13 hasil dari uji t dalam penelitian ini menunjukkan bahwa hasil t hitung untuk variabel *E-Banking* (X_1) sebesar 2.248 yang artinya lebih besar dari t tabel yaitu sebesar 1.67203 dan taraf signifikan variabel *E-Banking* (X_1) sebesar 0.028 lebih kecil dari 0,05 (5%), sehingga ada pengaruh sangat kurang signifikan antara variabel *E-Banking* terhadap

loyalitas nasabah di bank syariah indonesia kcp unismuh makassar. Koefisien variabel *E-Banking* sebesar 0.456 artinya jika variabel *E-Banking* mengalami kenaikan 1% satu satuan maka loyalitas nasabah akan mengalami kenaikan 0.456 atau 45% koefisien bernilai positif artinya terjadi hubungan antara *E-Banking* (X1) dengan loyalitas nasabah (Y).

Kemudian sumbangan relative (SR) berjumlah 0.33 atau 33% yang artinya variabel *E-Banking* memiliki pengaruh cukup signifikan terhadap koefisien determinasi (R^2), kemudian untuk sumbangan efektifnya (SE) berjumlah 0.19 atau 19% yang artinya variabel *E-Banking* memiliki pengaruh sangat kurang signifikan terhadap variabel dependen (loyalitas).

E-Banking berpengaruh positif dan signifikan terhadap loyalitas nasabah, artinya semakin baik *E-Banking* maka akan semakin tinggi atau meningkatkan loyalitas nasabah pada bank syariah Indonesia kcp unismuh Makassar. Pelayanan perbankan melalui *E-Banking* saat ini menjadi andalan bagi setiap bank, salah satunya adalah bank syariah Indonesia kcp unismuh Makassar. Pelayanan melalui *E-Banking* sangat mempengaruhi loyalitas nasabah untuk tetap menggunakan pelayanan bank. Hal ini dikarenakan nasabah akan menjadi lebih mudah dalam bertransaksi dengan bank, nyaman dan membuat segalanya menjadi lebih mudah dan cepat.

Hal ini menandakan bahwa aplikasi pelayanan melalui *E-Banking* saat ini sangat perlu diaplikasikan oleh setiap bank karena lebih simpel dan menjadi kepuasan tersendiri bagi nasabah. Loyalitas nasabah adalah puncak

pencapaian pelaku bisnis perbankan. Nasabah yang puas dan setia tidak akan ragu untuk menjadi penyebar kabar baik yang selalu menyebarkan kebaikan mengenai produk perbankan yang di konsumsinya. Dalam hubungannya dengan pelayanan jasa maka loyalitas nasabah adalah bagaimana interaksi adalah penjual dan konsumen dimana konsumen akan merasa puas dengan pelayanan dari penjual.

Hasil penelitian ini didukung oleh Yuliansyah, (2018), Indah (2016) yang menyatakan bahwa layanan *E-Banking* berpengaruh positif signifikan terhadap loyalitas nasabah. Hal ini dibuktikan dengan hasil uji t yang telah diuji oleh peneliti, dengan nilai t hitung 2.248 artinya lebih besar dari t tabel 1.672031, serta tingkat signifikan 0.028 lebih kecil dari batas signifikan 0.05. Maka dapat disimpulkan bahwa hipotesis 2 diterima.

H2: *E-Banking* berpengaruh positif dan signifikan terhadap loyalitas nasabah.

3. Pengaruh kualitas pelayanan terhadap loyalitas nasabah

Pada table 4.13 hasil uji t penelitian ini menunjukkan bahwa hasil t hitung untuk variabel kualitas pelayanan (X2) sebesar 4.083 yang berarti lebih besar dari t tabel yaitu sebesar 1,67203 dan taraf signifikan variabel kualitas pelayanan (X2) sebesar 0,000 lebih kecil dari 0,05 (5%), sehingga ada pengaruh kurang signifikan antara variabel X2 terhadap variabel kualitas pelayanan terhadap loyalitas nasabah pada bank syariah Indonesia kcp unismuh Makassar. Dari hasil penelitian tersebut dapat disimpulkan bahwa

kualitas pelayanan yang ditawarkan pada bank syariah Indonesia kcp unismuh Makassar cukup baik dan terus meningkat sehingga menjadikan nasabah yang ada pada bank tersebut loyal dan melakukan transaksi secara terus menerus.

Sumbanga relative (SR) berjumlah 0.67 atau 67% yang artinya variabel kualitas pelayanan memiliki pengaruh signifikan terhadap koefisien determinasi (R^2), kemudian untuk sumbangan efektifnya (SE) berjumlah 0.38 atau 38% yang artinya variabel kualitas pelayanan ini memiliki pengaruh kurang signifikan terhadap variabel dependen (loyalitas).

Koefisien variabel kualitas pelayanan sebesar 0.318 artinya jika variabel kualitas pelayanan mengalami kenaikan 1% satu satuan maka loyalitas nasabah akan mengalami kenaikan 0.318 atau 31% koefesien bernilai positif artinya terjadi hubungan antara kualitas pelayanan (X_2) dengan loyalitas nasabah (Y).

Kualitas pelayanan berpengaruh positif dan kurang signifikan terhadap loyalitas nasabah, artinya semakin baik kualitas pelayanan maka akan semakin tinggi atau meningkat loyalitas nasabah pada bank syariah indonesia kcp unismuh makassar. Hasil ini didukung oleh penelitian Nursiana (2015) yang menyatakan bahwa kualitas pelayanan berpengaruh positif dan signifikan terhadap loyalitas nasabah.

Hal ini dibuktikan dengan hasil uji t yang telah diuji oleh peneliti, dengan nilai t hitung 4.083 artinya lebih besar dari t tabel 1,67203, serta tingkat signifikan 0,00 lebih kecil dari batas signifikan 0,05. Artinya semakin baik kualitas pelayanan yang diberikan kepada nasabah maka nasabah akan

loyal terhadap bank dan tidak berpindah ke bank lainnya. Maka dapat disimpulkan bahwa hipotesis 3 diterima.

H3: Kualitas pelayanan berpengaruh positif dan signifikan terhadap loyalitas nasabah.



BAB V

PENUTUP

A. Kesimpulan

Dari data yang telah diperoleh melalui penyebaran kuesioner peneliti melakukan pengelolaan data dan analisis data dalam penelitian tentang “Pengaruh *E-Banking* dan Kualitas Pelayanan terhadap Loyalitas Nasabah (studi pada bank syariah Indonesia kcp unismuh makassar)” maka kesimpulan yang dapat ditarik adalah sebagai berikut:

1. *E-Banking* dan kualitas pelayanan berpengaruh secara simultan terhadap loyalitas nasabah pada bank syariah Indonesia kcp unismuh Makassar yang berarti bahwa semakin tinggi penggunaan *E-Banking* dan semakin baik kualitas pelayanan pada bank tersebut maka akan meningkatkan loyalitas nasabah pada bank tersebut.
2. *E-Banking* berpengaruh positif dan sangat kurang signifikan terhadap loyalitas nasabah yang berarti bahwa semakin tinggi tingkat penggunaan *E-Banking* oleh nasabah maka semakin tinggi tingkat loyalitas nasabah pada bank syariah Indonesia kcp unismuh Makassar.
3. Kualitas pelayanan berpengaruh positif dan kurang signifikan terhadap loyalitas nasabah yang berarti bahwa semakin meningkat kualitas pelayanan yang ditawarkan maka semakin tinggi tingkat loyalitas nasabah pada bank syariah Indonesia kcp unismuh Makassar.

B. Keterbatasan Penelitian

Setiap penelitian yang dilakukan pasti memiliki keterbatasan, demikian dengan penelitian ini, oleh karena itu ada beberapa keterbatasan yang perlu diperbaiki dan dikembangkan oleh peneliti selanjutnya yaitu:

1. Variabel independen yang digunakan hanya 2 yaitu *E-Banking* kualitas pelayanan padahal banyak faktor lain terkait yang juga dapat memengaruhi loyalitas nasabah pada bank syariah.
2. Objek bank umum syariah yang digunakan adalah bank syariah Indonesia kcp unismuh makassar dengan 60 responden, selanjutnya dapat ditambahkan jumlah responden dan jumlah bank yang menjadi objek penelitian.

C. Saran

Berdasarkan keterbatasan yang ada dalam penelitian ini, maka dapat dikemukakan beberapa saran bagi penelitian selanjutnya sebagai berikut:

1. Penelitian mendatang hendaknya studi kasus pada nasabah Bank Umum Syariah dilakukan secara keseluruhan sehingga akan didapat hasil penelitian yang lebih lengkap.
2. Penelitian selanjutnya disarankan untuk meneliti permasalahan serupa atau pengembangannya dengan menambahkan faktor-faktor lain yang mempengaruhi loyalitas nasabah, karena semakin banyak variabel independen kemungkinan dapat memperbesar *adjusted R square* untuk menjelaskan informasi yang diungkapkan.

3. Peneliti selanjutnya disarankan untuk menggunakan metode tambahan yaitu wawancara secara langsung kepada responden agar responden memberikan jawaban dengan kesungguhan dan keseriusan, serta peneliti lebih terlibat dalam proses penelitian tersebut.
4. Hendaknya menambah jumlah sampel agar data yang didapatkan lebih akurat mengingat jumlah masyarakat yang setiap tahunnya mengalami peningkatan.



DAFTAR PUSTAKA

- Arifin, Muhammad. *Arbitrase Syariah sebagai Pilihan Forum Penyelesaian Sengketa Perbankan Syariah*. Yogyakarta: Pustaka Pelajar, 2016.
- Aziz, E. K. (2017). Pengaruh Kualitas Pelayanan terhadap Loyalitas Nasabah “Tabungan BSM.” *Iqtishodia Jurnal Ekonomi Syariah*, 02(02), 64–81.
- BSI Indonesia, https://ir.bankbsi.co.id/corporate_history.html , diakses 29 Juli 2021
- Clarke, Steven. “*E-Banking Management: Issue, Sollution, and Strategis*” terjemahan Mahmood Shah. Jakarta: Gramedia Pustaka, 2009.
- Fian, J. Al, & Yuniati, T. (2016). Pengaruh Kepuasan Dan Kepercayaan Pelanggan Terhadap Loyalitas Pelanggan Auto 2000 Sungkono Surabaya. *Ilmu Dan Riset Manajemen*, 5(6), 1–18.
- Fitria. (2013). Pengaruh Pelayanan *E-Banking* Terhadap Loyalitas Nasabah Pada Bank Mandiri Kantor Cabang Padangsidempuan. *Journal of Chemical Information and Modeling*, 53(9), 1689–1699.
- Halimah, Nur. “Pengaruh *Internet Banking* dan Kualitas Layanan terhadap Loyalitas Nasabah dengan Tingkat Kepuasan sebagai Variabel *Intervening*”. Skripsi. Salatiga: Fakultas Ekonomi dan Bisnis Islam. Institut Agama Islam Negeri Salatiga, 2018.
- Hartawan, D. (2018). Pengaruh Internet Banking Terhadap Kepuasan Nasabah (Studi Kasus Pada Nasabah Bank Rakyat Indonesia Syariah Cabang Palembang). *I-ECONOMICS: A Research Journal on Islamic Economics*, 3(2), 149.

<https://www.spssindonesia.com/2018/02/cara-menghitung-se-sr-regresi-berganda.html>

<http://dataolah.blogspot.com/2015/06/langkah-mencari-sumbangan-efektif.html> di akses pada tanggal 14 Oktober 2019

li, B. A. B., Pustaka, T., Syariah, B., Syari, B., & Indonesia, D. (n.d.). *Faktor - Faktor yang...*, Rizqianna Mustafa, *Fak. Ekonomi UMP*, 2015. 10–24.

indah, D. (2016). Pengaruh *E-Banking* dan Kualitas Pelayanan terhadap Loyalitas Nasabah pada PT. Bank BNI'46 Cabang Langsa. *Jurnal Manajemen Dan Keuangan Unsam*, 5(2), 545–554.

Jamila, Tabares, I., Objek, P. B. B., Hasil, L., Informasi, T., Aradea, Ade Yuliana, H. H., Pattiserlihun, A., Setiawan, A., Trihandaru, S., Fisika, P. S., Sains, F., Kristen, U., Wacana, S., Diponegoro, J., Jawa, S., Indonesia, T., Putra, R. L., Hidayat, B., Budiman, G., ... Adhitya Putra, D. K. T. (2019). Pengaruh Kualitas Layanan Internet Banking dan Kepuasan Nasabah Pada PT. Bank Syariah Mandiri Kantor Cabang Ulee Kareng. *Rabit : Jurnal Teknologi Dan Sistem Informasi Univrab*, 1(1), 2019.

Jannah, R. (2019). Faktor-Faktor Yang Mempengaruhi Nasabah Dalam Menggunakan Layanan Digital Banking Dengan Menggunakan Model Unified Theory Of Acceptance And Use Of Technology (Utaut) Pada Pt. Bank Syariah Mandiri Cabang Banda Aceh. *Rabit : Jurnal Teknologi Dan Sistem Informasi Univrab*, 1(1), 2019.

Kandou, H., Kalangi, J., & Rogahang, J. (2017). Pengaruh Relationship Marketing Terhadap Loyalitas Nasabah Di Pt.Bank Mandiri Kc.Dotulong

Lasut Manado. *Jurnal Administrasi Bisnis*, 5(004), 269401

K, P. S., & Pawirosumarto, S. (2017). Pengaruh kualitas sistem, kualitas informasi, dan kualitas layanan terhadap penggunaan sistem e-learning di program pascasarjana universitas mercu buana. *Jurnal Manajemen*, 21(2), 282–305.

Khoirunnisa, E. (2017). Pengaruh Penggunaan *E-Banking*, Kepercayaan (TRUST) Dan Kualitas Pelayanan Terhadap Loyalitas Nasabah Bank BNI Syariah Kantor Cabang Surakarta. *IAIN Salatiga*, 1–144.

Kemala Effendi Jawas, F. (2015). Pengaruh Kualitas Layanan Bni Internet Banking Terhadap Kepuasan Nasabah (Studi Pada Nasabah Pengguna Bni Internet Banking Di Kota Bandung) Tahun 2015 the Influence of Service Quality of Bni Internet Banking on Customer Satisfaction (Study on the Customer. *Agustus*, 2(2), 1095.

Kementeriah Agama. 2018. Al-Quran Terjemahan. Surabaya: CV Halim.

Lovelock, dkk. *“Manajemen Pemasaran Jasa”*. Jakarta: PT Macanan Jaya Cemerlang, 2005.

Malhotra, Naresh K. 2006. *Marketing Research An Applied Orientation*. Prestice Hall, United State Of America

Muhammad. *Manajemen Pembiayaan Bank Syariah*. Yogyakarta: UPP STIM YKPN, 2016.

Mu'ah, Masram. *Loyalitas Pelanggan*, Jawa Timur: Zifatama Publiser, 2014.

Nurmaulia, S. A., & Sunindy, A. (2019). Analisis Pengaruh Kualitas Layanan Terhadap Tingkat Kepuasan Nasabah Tabungan Simpedes Pada Pt Bank

Rakyat Indonesia (Persero), Tbk Kantor Cabang Pattimura Semarang.
Keunis, 7(1), 5.

OJK. Bijak Ber-ebanking. Jakarta <https://www.ojk.go.id>, 2015.

OJK. Statistik Perbankan Indonesia. Jakarta <https://www.ojk.go.id>, 2020

Pinontoan, W. (2013). Pengaruh *E-Banking*, Kualitas Pelayanan, Kualitas Komunikasi dan Kepercayaan Terhadap Loyalitas Nasabah pada Pt. Bank mandiri Cabang Manado. *Jurnal EMBA*, Vol 1, No(4), 192–201.

Pramana, I. G. Y. (2016). *Nasabah Dan Loyalitas Nasabah Bank Mandiri Cabang Veteran Denpasar Bali Fakultas Ekonomi dan Bisnis Universitas Udayana , Bali , Indonesia Bisnis perbankan merupakan bisnis jasa yang berdasarkan asas kepercayaan , sehingga dalam memilih tempat berinvestas*. 5(1), 706–733.

Risal, T. (2019). Pengaruh Kualitas Pelayanan Terhadap Loyalitas Nasabah Dengan Kepuasan Sebagai Variabel Intervening Pada Bmt Kampoeng Syariah. *JMB (Jurnal Manajemen Dan Bisnis)*, 1(1).

Sugiono. “Metode Penelitian Kuantitatif, Kualitatif dan R&D” Bandung: Alfabeta, 2018

Suherdi, & HadiIsmantho, R. (2017). Pengaruh Kualitas Pelayanan Terhadap Loyalitas Nasabah Pada Bank Syariah Mandiri Kcp Pariaman. *MENARA Ilmu*, XI(78), 243–255.

Sujarweni, V Wiranta. Metodologi Penelitian Bisnis dan Ekonomi. Yogyakarta: Pustaka baru Press, 2015.

- Tjiptono, Fandy dan Gregorius Chandra. *Service, Quality, & Satisfaction*. Yogyakarta: CV Andi Offset, 2006.
- Umam, N. (2014). *Analisis Perbandingan Kualitas Layanan Bri Mobile Banking Dan Bsm Mobile Banking (Studi pada Mahasiswa FEBI Dan Fakultas Tarbiyah dan Keguruan UIN Raden Intan Lampung Angkatan 2014)*. 203.
- Yaqin, A., & Ilfitriah, A. M. (2015). Pengaruh Kualitas Pelayanan Terhadap Kepuasan Dan Loyalitas Nasabah Bank Pengguna *E-Banking* Di Surabaya. *Journal of Business and Banking*, 4(2), 245.
- Zaky, Muhammad dan Evrita Putri Azzahro. “Pengaruh Kualitas Layanan terhadap Loyalitas Nasabah dengan Kepuasan sebagai Variabel *Intervening*”. *Jurnal Ekonomi dan Bisnis Islam* (Vol.3, No.1, Tahun 2017).
- Zuhria Nurul, *Metodologi Penelitian sosial dan Pendidikan* (Jakarta:Bumi Aksara,20022) hlm 182

LAMPIRAN

L

A

M

P

I

UNIVERSITAS ISLAM NEGERI
ALAUDDIN
M A K A S S A R

A

N



PEMERINTAH PROVINSI SULAWESI SELATAN
DINAS PENANAMAN MODAL DAN PELAYANAN TERPADU SATU PINTU
BIDANG PENYELENGGARAAN PELAYANAN PERIZINAN

Nomor : 22305/S.01/PTSP/2021
 Lampiran : -

Kepada Yth.
 Pimpinan Bank Syariah Indonesia KCP Unismuh
 Makassar

Perihal : **Izin Penelitian**

di-
Tempat

Berdasarkan surat Dekan Fak. Ekonomi dan Bisnis Islam UIN Alauddin Makassar Nomor : 4091/EB.I/PP.00.9/09/2021 tanggal 30 September 2021 perihal tersebut diatas, mahasiswa/peneliti dibawah ini:

Nama : **ANDI MUSYARRAFAH RUSLI**
 Nomor Pokok : 90500117086
 Program Studi : Perbankan Syariah
 Pekerjaan/Lembaga : Mahasiswa(S1)
 Alamat : Jl. H. M. Yasin Limpo No. 36, Samata-Gowa

Bermaksud untuk melakukan penelitian di daerah/kantor saudara dalam rangka penyusunan Skripsi, dengan judul :

**" PENGARUH E-BANKING DAN KUALITAS PELAYANAN TERHADAP LOYALITAS NASABAH
 (Studi Kasus Bank Syariah Indonesia KCP Unismuh) "**

Yang akan dilaksanakan dari : Tgl. **14 Oktober s/d 14 November 2021**

Sehubungan dengan hal tersebut diatas, pada prinsipnya kami **menyetujui** kegiatan dimaksud dengan ketentuan yang tertera di belakang surat izin penelitian.

Dokumen ini ditandatangani secara elektronik dan Surat ini dapat dibuktikan keasliannya dengan menggunakan **barcode**.

Demikian surat izin penelitian ini diberikan agar dipergunakan sebagaimana mestinya.

Diterbitkan di Makassar
 Pada tanggal : 14 Oktober 2021

A.n. GUBERNUR SULAWESI SELATAN
KEPALA DINAS PENANAMAN MODAL DAN PELAYANAN TERPADU
SATU PINTU PROVINSI SULAWESI SELATAN
 Selaku Administrator Pelayanan Perizinan Terpadu

Ir. H. DENNY IRAWAN SAARDI, M.Si
 Pangkat : Pembina Utama Madya
 Nip : 19620624 199303 1 003

Tembusan Yth
 1. Dekan Fak. Ekonomi dan Bisnis Islam UIN Alauddin Makassar di Makassar;
 2. Peninggal.

SIMAP PTSP 14-10-2021



Jl. Bougenville No.5 Telp. (0411) 441077 Fax. (0411) 448936
 Website : <http://simac.sulselprov.go.id> Email : ptsp@sulselprov.go.id
 Makassar 90231





13 Oktober 2021
No. 01/432-3/0380
Lamp :-

PT Bank Syariah Indonesia, Tbk
KCP Makassar Unismuh
Jl. Sultan Alauddin No. 2
Makassar 90221
Indonesia
T : +6211 840587
F : +6211 840587
www.bankbsi.co.id

Kepada
Universitas Islam Negeri (UIN) Alauddin Makassar
Fakultas Ekonomi dan Bisnis Islam
Jl. Sultan Alauddin No.63
Makassar

Up: Yth Bpk. Prof. Dr. H. Abustani Ilyas, M.Ag., Dekan

Perihal: **PENYAMPAIAN PERSETUJUAN PENELITIAN MAHASISWA**

Reff : Surat Persetujuan BSI Kanwil No.01/12300-3/ROVIII Tanggal 21 Oktober 2021 Perihal Persetujuan Penelitian / Riset

Assalamu'alaikum Wr.Wb

Semoga Bapak beserta jajaran senantiasa dalam keadaan sehat wal'afiat serta mendapatkan limpahan rahmat dan hidayah dari Allah SWT, Amin.

Menunjuk perihal dan referensi tersebut di atas, dengan ini kami sampaikan persetujuan penelitian mahasiswa sebagai berikut:

No	Nama	Jurusan/ Institusi	Judul Penelitian
1	Andi Musyarrafah Rusli / 90500117086	Perbankan Syariah / UIN Alauddin Makassar	Pengaruh E-Banking dan Kualitas Pelayanan Terhadap Loyalitas Nasabah BSI KCP Makassar Unismuh

Kami sampaikan kembali bahwa selama pelaksanaan Penelitian/Riset Mahasiswa harap memperhatikan dan mematuhi ketentuan, sebagai berikut:

1. Bahwa tujuan riset/penelitian Skripsi/Tesis/Disertasi ini adalah semata-mata untuk kepentingan ilmiah dan tidak akan mempergunakannya kecuali untuk kepentingan tersebut serta bersedia untuk tetap merahasiakan setiap informasi yang diperoleh dari PT Bank Syariah Indonesia dan pihak-pihak yang berkepentingan.
2. Tidak melanggar ketentuan menyangkut rahasia Bank sesuai dengan Undang-Undang No.10 tahun 1998 serta ketentuan intern PT Bank Syariah Indonesia.
3. Materi riset/penelitian Skripsi/Tesis/Disertasi harus memiliki korelasi dan relevan dengan kegiatan PT Bank Syariah Indonesia dan tidak menyangkut hal-hal yang bersifat rawan dan akan membahayakan kepentingan serta keamanan PT Bank Syariah Indonesia.
4. Dalam pelaksanaan riset/penelitian Skripsi/Tesis/Disertasi tidak mengganggu kegiatan operasional Group/Regional Office/KC/KCP tempat penelitian Skripsi/Tesis/Disertasi dilaksanakan.



5. PT Bank Syariah Indonesia hanya akan memberikan jawaban atas materi kuesioner yang disampaikan oleh pemohon dan isinya telah sesuai dengan *outline* riset/penelitian Skripsi/Tesis/Disertasi yang telah memperoleh persetujuan PT Bank Syariah Indonesia.
6. PT Bank Syariah Indonesia berwenang untuk menerbitkan Surat keterangan riset/penelitian Skripsi/Tesis/Disertasi setelah sebelumnya melakukan penelitian dan pengkajian serta telah menyakini bahwa materi riset/penelitian Skripsi/Tesis/Disertasi tidak menyimpang dan merugikan kepentingan PT Bank Syariah Mandiri.
7. PT Bank Syariah Indonesia berhak untuk melaporkan segala aktifitas & kegiatan yang dilaksanakan oleh peneliti Skripsi/Tesis/Disertasi kepada penanggung jawab di Institusi (Perguruan Tinggi/Universitas) peneliti Skripsi/Tesis/Disertasi.
8. Kami harap Mahasiswa yang melakukan penelitian tetap memperhatikan protocol Covid-19 dalam pelaksanaan riset ini.

Demikian kami sampaikan, atas perhatian dan kerjasama Bapak kami ucapkan terima kasih.

Wassalamu'alaikum Wr. Wb.

PT BANK SYARIAH INDONESIA, Tbk
KCP MAKASSAR UNISMUH

Mujiah Yusuf
Branch Manager

KUESIONER PENELITIAN

PENGARUH *E-BANKING* DAN KUALITAS PELAYANAN TERHADAP LOYALITAS NASABAH (Studi Kasus Bank Syariah Indonesia KCP Unismuh Makassar)

Perihal : Permohonan Pengisian Kuesioner

Kepada,

Yth. Bapak/ibu/ Saudara(i) Nasabah

Di,-

Tempat

Assalamu Alaikum Warohmatullahi Wabarakatuh

Sehubungan dengan adanya penyelesaian penyusunan Skripsi maka saya dengan hormat memohon kesediaan Bapak/Ibu/Saudara(i) untuk mengisi kuesioner ini sebagai salah satu sumber data dalam penelitian saya. Kuesioner ini semata-mata hanya untuk keperluan penelitian sebagai salah satu syarat dalam menyelesaikan jenjang Strata Satu (S1).

Peneliti hanya ingin mengetahui “Pengaruh *E-Banking* dan Kualitas Pelayanan Terhadap Loyalitas Nasabah (Studi Kasus Bank Syariah Indonesia KCP Unismuh Makassar)”. Berkaitan dengan hal tersebut, maka dipersilahkan bagi Bapak/Ibu/Saudara(i) untuk memberikan jawaban. Jawaban Bapak/Ibu/Saudara(i) akan diperlakukan sesuai standar etika penelitian. Oleh sebab itu, peneliti akan menjaga kerahasiaan identitas responden.

Saya ucapkan banyak terima kasih atas partisipasi dan kesediaan Bapak/Ibu/Saidara(i) dalam mengisi daftar pertanyaan dan atau pernyataan kuesioner dalam penelitian ini.

Wassalamu Alaikum Warohmatullahi Wabarakatuh .

Identitas Responden

1. Nama :
2. Jenis Kelamin : Laki-laki
Perempuan
3. Usia : < 20 Tahun 30-39
 40-49 Tahun 20-29
 > 50 Tahun
4. Pendidikan Terakhir SMA/SMK Setingkat
S1
Diploma S2
 S3
5. Pekerjaan Dosen Persyarikatan Pegawai
 Dosen DPK Wirausaha
 Mahasiswa (i)

Petunjuk Umum Pengisian

- Pengisian kuesioner di lakukan oleh Nasabah Bank Syariah Indonesia KCP Unismuh Makassar
- Pilihlah salah satu jawaban sesuai dengan pendapat Anda dengan tanda centang (✓) , jawaban tidak ada yang benar dan tidak ada yang salah
- Tingkat penilaian tersebut di nyatakan dengan skala 1- 5, adapun perinciannya sebagai berikut :

No	Pertanyaan	Bobot
1	Sangat Tidak Setuju (STS)	1
2	Tidak Setuju (TS)	2
3	Netral (N)	3

4	Setuju (S)	4
5	Sangat Setuju (SS)	5

Pernyataan Untuk Responden

NO	PERNYATAAN	STS	TS	N	S	SS
E-BANKING						
Kepercayaan						
1.	Nasabah percaya pada BSI dan bergantung pada produk dan jasa yang ditawarkan					
2.	Nasabah percaya bahwa BSI tidak akan melakukan Tindakan yang tidak sesuai dengan harapan					
3.	BSI memberikan keamanan dan kenyamanan pada produk dan jasa yang ditawarkan					
4.	Produk dan jasa yang ditawarkan BSI mampu membantu menyelesaikan masalah yang di hadapi oleh dan mampu memenuhi keperluannya					
Kemudahan						
1.	Nasabah memperoleh kemudahan dalam bertransaksi melalui <i>E-Banking</i> di BSI					
2.	Nasabah memperoleh kemudahan untuk mencari, menemukan dan mengakses <i>E-Banking</i> di BSI					
3.	Nasabah memperoleh kemudahan Untuk Mengumpulkan informasi mengenai produk atau cara bertransaksi di BSI					
Kualitas Informasi						
1.	Bank BSI menjamin informasi nasabah bebas dari kesalahan-kesalahan dan gangguan yang dapat merusak informasi					

	nasabah					
2.	Nasabah Memperoleh Informasi Tepat waktu					
3.	Nasabah Memperoleh Informasi yang memiliki manfaat dan Relevansi dengan nasabah lainnya.					
KUALITAS PELAYANAN						
Compliance (Kepatuhan)						
1.	Bank BSI beroperasi sesuai dasar hukum dan prinsip-prinsip Syariah					
2.	Tabungan dan pinjaman bebas bunga					
3.	Ketersediaan produk inventasi bagi hasil di Bank BSI terpenuhi					
Assurance (Jaminan)						
1.	Karyawan Bank BSI berpengetahuan, memiliki keterampilan serta berpengalaman					
2.	Karyawan Bank BSI Sopan dan Ramah					
3.	BSI memberikan saran produk yang terbaik dan berkualitas					
4.	BSI bersedia memberi konsultasi kepada nasabah					
Reliability (Keandalan)						
1.	Bank BSI Memberikan pelayanan yang tepat waktu					
2.	Nasabah mendapatkan pelayanan yang baik saat pertama kali ke bank BSI					
3.	Tersedia berbagai macam produk dan jasa perbankan di Bank BSI					
Tangible (Bukti Fisik)						
1.	Bank BSI memiliki tata ruang yang bersih dan rapi					
2.	Brosur – brosur terlihat menarik					

3.	Peralatan – peralatan yang ada di Bank BSI berfungsi dengan baik					
Emphaty (empati)						
1.	Lokasi Bank BSI mudah di jangkau					
2.	Bank BSI dikenal mempunyai reputasi dan image yang baik					
3.	Bank BSI memiliki perhatian yang baik terhadap nasabah					
4.	Bank terpercaya dalam menjaga kerahasiaan data nasabah					
Responsiveness (Daya Tanggap)						
1.	Transaksi yang dilakukan di bank BSI cepat dan efisien					
2.	Nasabah menerima perlakuan yang menyenangkan dari para pegawai bank BSI					
3.	Karyawan Bank BSI menanggapi permintaan nasabah segera					
4.	Pihak Bank BSI selalu bersedia untuk membantu nasabah-nya.					
LOYALITAS NASABAH						
Repeat Purchase						
1.	Nasabah melakukan pembelian kembali produk yang ditawarkan secara berulang					
2.	Nasabah setia terhadap produk yang ditawarkan					
3.	Nasabah melakukan transaksi secara berulang-ulang					
Recommendation						
1.	Nasabah Merekomendasikan kepada nasabah yang lain					
2.	Nasabah menceritakan keunggulan bertransaksi kepada nasabah lainnya					
3.	Nasabah menceritakan hal-hal positif tentang keunggulan bank					

Purchase across product					
1.	Nasabah Melakukan pembelian pada semua lini produk atau jasa				
2.	Nasabah memperoleh dukungan untuk memanfaatkan produk dan jasa karena pelayanan yang baik yang diberikan BSI				
Retantion					
1.	Nasabah akan Mendemonstrasikan Keunggulan Produk Bank BSI				
2.	Ketahanan terhadap pengaruh yang negatif mengenai produk				
3.	Saya akan melakukan pembelaan jika mendengar berita yang kurang berkenan tentang bank BSI				

Daftar Nama-Nama Responden

NO	Nama Responden	Jenis Kelamin	Usia	Pendidikan Terakhir	Pekerjaan
1	Nurhidaya M	Perempuan	30-39 Tahun	S2	Dosen Persyarikatan
2	Nur Fadilah Amin	Perempuan	30-39 Tahun	S2	Dosen Persyarikatan
3	Dr. Abdul Azis Muslimin, S.Ag, M.Pd.I, M.Pd	Laki-Laki	40-49 Tahun	S3	Dosen DPK
4	Hasanuddin	Laki-Laki	30-39 Tahun	S2	Dosen Persyarikatan
5	Dian Muhtadiah Hamna	Perempuan	40-49 Tahun	S2	Dosen Persyarikatan
6	Satriani	Perempuan	30-39 Tahun	S2	Dosen Persyarikatan
7	Hisbullah Salam	Laki-Laki	20-29 Tahun	S1	Lain-Lain
8	Fithri Saleh	Perempuan	40-49 Tahun	S3	Dosen Persyarikatan
9	Abdi	Laki-Laki	> 50 Tahun	S3	Dosen DPK
10	Siti Walida Mustamin	Perempuan	30-39 Tahun	S2	Dosen Persyarikatan
11	St Muthahharah	Perempuan	30-39 Tahun	S2	Dosen Persyarikatan
12	Athifah Zulkifli	Perempuan	20-29 Tahun	S2	Dosen Persyarikatan
13	Amrullah M	Laki-Laki	> 50 Tahun	S2	Dosen Persyarikatan
14	Abubakar Idhan	Laki-Laki	> 50 Tahun	S3	Dosen DPK
15	Ika Sastrawati	Perempuan	30-39 Tahun	S2	Dosen Persyarikatan
16	Khilda Wildana Nur	Perempuan	30-39 Tahun	S2	Dosen Persyarikatan
17	Lukman	Laki-Laki	30-39 Tahun	S2	Dosen Persyarikatan
18	Dr. Lukman Hakim, M.Si	Laki-Laki	> 50 Tahun	S3	Dosen DPK
19	St Rajiah Rusydi	Perempuan	> 50 Tahun	S2	Dosen Persyarikatan
20	Hj. Sumiati	Perempuan	40-49 Tahun	S3	Dosen Persyarikatan
21	Ahmad Abdullah	Laki-Laki	40-49 Tahun	S2	Dosen Persyarikatan
22	M. Ilham Muchtar	Laki-Laki	40-49 Tahun	S3	Dosen Persyarikatan
23	Dr. Baharuddin,S.Pd.I.,M.Pd	Laki-Laki	40-49 Tahun	S3	Dosen Persyarikatan
24	Mega Mustika	Perempuan	20-29 Tahun	S2	Dosen Persyarikatan
25	Zainal Abidin,SH. MH	Laki-Laki	20-29 Tahun	S2	Dosen Persyarikatan
26	Dr. Abdul Haris, S.Pi., M.Si	Laki-Laki	> 50 Tahun	S3	Dosen DPK
27	Amirah Mawardi, S.Ag., M.Si	Perempuan	40-49 Tahun	S2	Dosen Persyarikatan
28	Dr. H. Abd. Samad T, M.Pd.I	Laki-Laki	> 50 Tahun	S3	Dosen DPK
29	Dra. Mustahidang Usman, M.Si	Perempuan	> 50 Tahun	S2	Dosen Persyarikatan
30	Dra. Fatmawati, M.Pd	Perempuan	> 50 Tahun	S2	Dosen DPK
31	Dra. Nur Ani Aziz, M.Pd.I	Perempuan	> 50 Tahun	S2	Dosen Persyarikatan
32	Ahmad Abdulah, S.Ag, M.Pd.I	Laki-Laki	40-49 Tahun	S2	Dosen DPK
33	Abd. Rahman Bahtiar, S.Ag, MA	Laki-Laki	40-49 Tahun	S2	Dosen DPK
34	Abdul Fattah, S.Th.I,	Laki-Laki	30-39 Tahun	S2	Dosen Persyarikatan

	M.Th.I				
35	Drs. H. M. Ali Hakka	Laki-Laki	> 50 Tahun	S2	Dosen DPK
36	Drs. Mutakallim Rijal, M.Pd	Laki-Laki	> 50 Tahun	S2	Dosen Persyarikatan
37	Dr. Baharuddin, S.Pd.I, M.Pd	Laki-Laki	40-49 Tahun	S3	Dosen DPK
38	Dr. Dahlan Lama Bawa, S.Ag., M.Ag	Laki-Laki	40-49 Tahun	S3	Dosen Persyarikatan
39	Amirah	Perempuan	40-49 Tahun	S3	Dosen Persyarikatan
40	Dr. Rusli Malli, M.Ag	Laki-Laki	> 50 Tahun	S3	Dosen Persyarikatan
41	Sitti Saleha Madjid	Perempuan	40-49 Tahun	S3	Dosen Persyarikatan
42	Ihwan	Laki-Laki	30-39 Tahun	S1	Mahasiswa (i)
43	Dr. Muh. Ali Bakri, M.Pd	Laki-Laki	40-49 Tahun	S3	Dosen Persyarikatan
44	Rosdiana	Perempuan	40-49 Tahun	S1	Wirausaha
45	Mukdar Boli	Laki-Laki	30-39 Tahun	S2	Dosen DPK
46	Agil	Laki-Laki	20-29 Tahun	S1	Pegawai
47	Nurhayati	Perempuan	40-49 Tahun	S2	Lain-Lain
48	Saidin Mansyur	Laki-Laki	> 50 Tahun	S2	Dosen DPK
49	Wahidah Rustam	Perempuan	40-49 Tahun	S2	Dosen Persyarikatan
50	Dr Muhammad Ridwan, S.HI., M.HI	Laki-Laki	30-39 Tahun	S3	Dosen Persyarikatan
51	Nurul Hidayah Alimuddin	Perempuan	20-29 Tahun	S1	Lain-Lain
52	Ya'kub, S.Pd.I., M.Pd.I	Laki-Laki	30-39 Tahun	S2	Dosen Persyarikatan
53	AHMAD	Laki-Laki	30-39 Tahun	S2	Dosen Persyarikatan
54	Anir	Perempuan	30-39 Tahun	S1	Pegawai
55	Subaedah	Perempuan	40-49 Tahun	S3	Dosen DPK
56	Abdul Rahman Zain	Laki-Laki	40-49 Tahun	S3	Lain-Lain
57	Dra.Atika Ahmad M.Pd	Perempuan	> 50 Tahun	S1	Dosen DPK
58	Alamsyah, S.Pd.I.M.H	Laki-Laki	30-39 Tahun	S2	Dosen Persyarikatan
59	Hasriani	Perempuan	30-39 Tahun	S2	Dosen Persyarikatan
60	A. Asdar Lc.MA	Laki-Laki	40-49 Tahun	S3	Dosen DPK

11	4	3	3	4	4	4	4	4	4	4	4	5	4	5	4	4	4	4	4	4	84
12	5	5	4	5	5	5	5	5	5	5	5	5	5	5	5	5	5	5	5	5	104
13	5	5	4	5	5	4	5	4	4	3	4	4	4	5	5	5	5	4	5	5	95
14	5	4	4	4	5	4	4	4	5	5	5	4	4	5	5	5	4	5	5	5	96
15	3	3	3	5	5	4	4	4	4	4	5	4	5	4	4	4	5	5	4	4	87
16	4	4	4	4	5	5	4	4	5	4	4	3	3	4	4	4	4	4	4	4	85
17	5	5	5	4	5	5	4	5	5	5	4	5	5	3	5	5	3	5	3	5	96
18	3	3	3	3	3	3	4	3	3	3	4	4	4	4	4	3	3	3	5	3	72
19	4	4	5	4	4	4	4	4	5	4	4	4	4	5	4	4	5	4	4	4	88
20	4	3	4	4	5	5	5	4	5	4	5	4	5	5	4	4	4	4	5	4	91
21	5	5	5	5	5	5	5	4	4	4	5	4	4	4	4	4	4	4	4	3	91
22	4	5	4	5	5	4	5	4	4	5	4	4	4	5	4	4	5	4	5	4	93
23	5	4	5	5	5	5	5	5	5	5	5	5	5	5	5	5	5	5	5	5	104
24	4	4	4	4	4	4	4	3	4	4	4	4	4	4	4	4	4	5	4	4	84
25	5	5	5	5	5	5	5	5	5	5	5	5	5	5	5	5	5	5	5	5	105
26	4	5	5	5	5	5	5	5	2	5	3	5	5	4	5	5	5	5	5	3	96
27	3	5	4	5	5	5	5	5	5	5	3	5	3	5	5	5	4	5	5	5	97
28	5	4	5	5	5	3	4	5	5	5	5	4	3	5	5	5	5	5	5	5	98
29	5	3	5	5	5	5	5	5	4	5	5	5	5	5	5	3	5	5	5	5	100
30	5	5	5	5	5	5	5	5	5	3	5	5	5	5	5	4	5	4	5	5	101
31	4	5	5	5	5	5	5	5	5	5	5	5	4	5	5	5	5	5	5	5	103
32	5	5	5	5	5	5	5	5	5	5	5	5	5	5	5	5	4	5	3	5	100
33	5	5	5	5	3	5	5	3	5	5	3	5	4	5	4	5	4	5	4	5	95
34	5	5	5	5	5	5	3	5	5	3	5	5	5	5	5	5	5	5	5	5	101
35	5	5	5	5	5	5	5	5	5	5	5	5	5	5	5	5	5	5	5	5	105
36	5	5	5	4	5	5	5	5	5	5	5	5	5	5	5	5	5	5	5	5	104
37	5	5	5	5	5	4	5	3	5	5	5	2	5	5	5	4	3	5	5	5	94
38	5	5	5	5	5	4	5	5	5	5	5	5	5	5	5	5	5	5	5	5	104
39	4	3	3	4	4	4	4	3	3	3	5	4	4	4	4	4	4	4	4	4	80
40	5	5	5	5	5	5	5	5	5	5	5	5	5	5	5	5	5	5	5	5	105
41	4	3	3	3	4	3	4	3	4	5	4	5	4	4	4	3	5	3	5	3	79
42	4	3	4	3	5	4	5	4	5	4	5	5	5	4	4	4	4	5	5	4	90
43	5	3	4	4	5	5	4	5	5	5	5	4	5	4	5	5	5	5	5	5	98
44	4	4	4	4	4	4	4	4	5	4	4	4	4	4	4	4	4	4	4	4	85
45	4	4	4	4	4	4	4	4	5	4	5	4	4	4	4	4	4	4	4	4	86
46	4	4	4	5	5	5	5	4	5	5	5	5	5	5	5	5	5	4	5	5	100
47	5	4	4	4	5	4	4	5	5	4	5	5	4	4	4	4	4	4	4	4	90
48	4	4	3	4	4	4	4	4	4	4	4	4	4	5	4	5	4	4	5	4	86
49	4	4	3	4	5	4	4	4	5	5	5	4	4	4	5	4	5	5	5	5	93
50	3	3	3	2	3	3	3	3	4	5	3	5	5	4	4	3	3	3	3	5	74
51	4	4	3	4	5	5	5	5	4	4	5	4	4	5	5	4	5	5	5	5	95

28	5	5	5	5	5	5	5	5	5	5	5	55
29	5	5	5	5	5	5	5	3	5	4	5	52
30	5	5	5	5	3	5	5	5	5	5	5	53
31	5	3	5	5	5	5	5	5	5	5	5	53
32	5	5	5	5	5	5	5	4	5	5	5	54
33	5	5	5	4	3	5	5	5	5	5	4	51
34	5	5	3	5	5	5	5	5	5	5	5	53
35	5	5	5	5	3	5	4	4	5	5	5	51
36	5	5	5	5	5	5	5	5	5	5	5	55
37	5	5	5	4	5	5	5	5	5	5	5	54
38	5	5	5	5	5	5	5	5	5	5	5	55
39	3	4	4	4	4	4	4	4	4	4	4	43
40	5	5	5	5	5	5	5	5	5	5	5	55
41	4	4	4	4	3	4	3	4	3	4	4	41
42	3	4	5	5	4	4	3	4	4	4	4	44
43	4	4	4	4	4	4	5	5	5	5	5	49
44	4	4	4	4	4	4	4	4	4	4	3	43
45	4	4	4	4	4	4	4	4	4	4	4	44
46	4	4	4	4	4	5	4	4	5	4	5	47
47	3	4	3	3	5	5	3	4	4	4	3	41
48	3	4	3	4	4	3	3	4	3	3	3	37
49	3	4	3	4	4	4	3	4	4	3	4	40
50	5	3	3	4	3	3	5	3	3	3	3	38
51	4	3	5	5	5	5	4	4	5	3	3	46
52	4	4	4	4	4	4	4	4	4	4	4	44
53	5	5	5	5	4	4	3	4	4	4	4	47
54	4	4	4	4	4	4	5	4	5	5	4	47
55	5	3	3	3	4	5	5	4	3	3	5	43
56	4	4	4	5	5	4	4	4	4	4	4	46
57	4	5	3	5	4	4	3	3	4	5	4	44
58	4	4	5	5	5	5	4	4	4	4	4	48
59	3	3	3	3	3	3	3	4	3	4	5	37
60	5	4	5	5	4	4	5	4	5	5	4	50

Analisis Data Statistik

1. Lampiran : Uji Validitas

a. E-Banking (X1)

		Correlations										ETO
		E1	E2	E3	E4	E5	E6	E7	E8	E9	E10	TAL
E1	Pearson Correlation	1	.389**	.319*	.384**	.246	.337**	.330*	.247	.368*	.497*	.753*
	Sig. (2-tailed)		.002	.013	.002	.058	.008	.010	.057	.004	.000	.000
	N	60	60	60	60	60	60	60	60	60	60	60
E2	Pearson Correlation	.389**	1	.214	.394**	.162	.308*	.174	.054	.171	.234	.571*
	Sig. (2-tailed)	.002		.100	.002	.218	.017	.184	.682	.192	.072	.000
	N	60	60	60	60	60	60	60	60	60	60	60
E3	Pearson Correlation	.319*	.214	1	.295*	.194	.042	.042	.070	.134	.153	.442*
	Sig. (2-tailed)	.013	.100		.022	.137	.748	.751	.594	.307	.245	.000
	N	60	60	60	60	60	60	60	60	60	60	60
E4	Pearson Correlation	.384**	.394**	.295*	1	.053	.172	.082	.382*	.290*	.450*	.636*
	Sig. (2-tailed)	.002	.002	.022		.687	.188	.535	.003	.025	.000	.000
	N	60	60	60	60	60	60	60	60	60	60	60
E5	Pearson Correlation	.246	.162	.194	.053	1	.106	.237	.107	-.076	-.008	.358*
	Sig. (2-tailed)	.058	.218	.137	.687		.421	.069	.418	.566	.951	.005
	N	60	60	60	60	60	60	60	60	60	60	60
E6	Pearson Correlation	.337**	.308*	.042	.172	.106	1	.133	.190	.159	.163	.470*
	Sig. (2-tailed)	.008	.017	.748	.188	.421		.310	.147	.226	.213	.000
	N	60	60	60	60	60	60	60	60	60	60	60
E7	Pearson Correlation	.330**	.174	.042	.082	.237	.133	1	.296*	.228	.154	.516*
	Sig. (2-tailed)	.010	.184	.751	.535	.069	.310		.022	.080	.240	.000
	N	60	60	60	60	60	60	60	60	60	60	60
E8	Pearson Correlation	.247	.054	.070	.382**	.107	.190	.296*	1	.266*	.064	.504*
	Sig. (2-tailed)	.057	.682	.594	.003	.418	.147	.022		.040	.626	.000

	N	60	60	60	60	60	60	60	60	60	60	60
E9	Pearson Correlation	.368**	.171	.134	.290*	-.076	.159	.228	.266*	1	.526*	.579*
	Sig. (2-tailed)	.004	.192	.307	.025	.566	.226	.080	.040		.000	.000
	N	60	60	60	60	60	60	60	60	60	60	60
E10	Pearson Correlation	.497**	.234	.153	.450**	-.008	.163	.154	.064	.526*	1	.595*
	Sig. (2-tailed)	.000	.072	.245	.000	.951	.213	.240	.626	.000		.000
	N	60	60	60	60	60	60	60	60	60	60	60
ETOTAL	Pearson Correlation	.753**	.571**	.442**	.636**	.358**	.470**	.516*	.504*	.579*	.595*	1
	Sig. (2-tailed)	.000	.000	.000	.000	.005	.000	.000	.000	.000	.000	
	N	60	60	60	60	60	60	60	60	60	60	60

** . Correlation is significant at the 0.01 level (2-tailed).

* . Correlation is significant at the 0.05 level (2-tailed).



b. Kualitas Pelayanan (X2)

Correlations

		KP1	KP2	KP3	KP4	KP5	KP6	KP7	KP8	KP9	KP10	KP11	KP12	KP13	KP14	KP15	KP16	KP17	KP18	KP 19	KP 20	KP 21	KPTOTAL
KP1	Pearson Correlation	1	.435*	.603*	.416*	.464*	.400*	.441**	.437*	.394*	.334**	.482**	.111	.263*	.526**	.561**	.511**	.364**	.515**	.348**	.431**	.274*	.674**
	Sig. (2-tailed)		.001	.000	.001	.000	.002	.000	.000	.002	.009	.000	.399	.043	.000	.000	.000	.004	.000	.006	.001	.034	.000
	N	60	60	60	60	60	60	60	60	60	60	60	60	60	60	60	60	60	60	60	60	60	60
KP2	Pearson Correlation	.435*	1	.533*	.437*	.362*	.333*	.379**	.338*	.303*	.268*	.058	.236	.151	.391**	.406**	.511**	.227	.428**	.184	.348**	.411**	.576**
	Sig. (2-tailed)	.001		.000	.000	.004	.009	.003	.008	.019	.039	.661	.070	.249	.002	.001	.000	.081	.001	.159	.006	.001	.000
	N	60	60	60	60	60	60	60	60	60	60	60	60	60	60	60	60	60	60	60	60	60	60
KP3	Pearson Correlation	.603*	.533*	1	.566*	.458*	.451*	.510**	.543*	.480*	.432**	.233	.274*	.305*	.317*	.514**	.462**	.330*	.528**	.280*	.437**	.346**	.704**
	Sig. (2-tailed)				.000	.000	.000	.000	.000	.000	.000	.000	.000	.000	.000	.000	.000	.000	.000	.000	.000	.000	.000
	N	60	60	60	60	60	60	60	60	60	60	60	60	60	60	60	60	60	60	60	60	60	60

M A R A S S A R

KP7	Pearson Correlation	.441*	.379*	.510*	.574*	.537*	.478*	1	.437*	.326*	.412**	.260*	.214	.232	.506**	.489**	.438**	.400**	.536**	.560**	.388**	.405**	.688**	
	Sig. (2-tailed)	.000	.003	.000	.000	.000	.000		.000	.011	.001	.045	.101	.075	.000	.000	.000	.002	.000	.000	.002	.000	.000	
	N	60	60	60	60	60	60	60	60	60	60	60	60	60	60	60	60	60	60	60	60	60	60	60
KP8	Pearson Correlation	.437*	.338*	.543*	.484*	.718*	.525*	.437**	1	.472*	.388**	.422**	.448**	.359**	.351**	.651**	.635**	.601**	.617**	.424**	.592**	.594**	.796**	
	Sig. (2-tailed)	.000	.008	.000	.000	.000	.000	.000		.000	.002	.001	.000	.005	.006	.000	.000	.000	.000	.000	.000	.000	.000	.000
	N	60	60	60	60	60	60	60	60	60	60	60	60	60	60	60	60	60	60	60	60	60	60	60
KP9	Pearson Correlation	.394*	.303*	.480*	.272*	.477*	.308*	.326*	.472*	1	.426**	.387**	.160	.125	.294*	.336**	.443**	.262*	.447**	.251	.664**	.359**	.595**	
	Sig. (2-tailed)	.002	.019	.000	.036	.000	.017	.011	.000		.001	.002	.222	.342	.023	.009	.000	.043	.000	.053	.000	.000	.000	.000
	N	60	60	60	60	60	60	60	60	60	60	60	60	60	60	60	60	60	60	60	60	60	60	60

KP10	Pearson Correlation	.334*	.268*	.432*	.188	.343*	.212	.412**	.388*	.426*	1	.135	.285*	.319*	.308*	.433**	.410**	.274*	.486**	.322*	.500**	.288*	.564**
	Sig. (2-tailed)	.009	.039	.001	.151	.007	.105	.001	.002	.001		.303	.027	.013	.017	.001	.001	.034	.000	.012	.000	.025	.000
	N	60	60	60	60	60	60	60	60	60	60	60	60	60	60	60	60	60	60	60	60	60	60
KP11	Pearson Correlation	.482*	.058	.233	.315*	.578*	.247	.260*	.422*	.387*	.135	1	.010	.385**	.305*	.396**	.347**	.384**	.395**	.372**	.400**	.112	.514**
	Sig. (2-tailed)	.000	.661	.074	.014	.000	.057	.045	.001	.002	.303		.937	.002	.018	.002	.007	.002	.002	.003	.002	.392	.000
	N	60	60	60	60	60	60	60	60	60	60	60	60	60	60	60	60	60	60	60	60	60	60
KP12	Pearson Correlation	.111	.236	.274*	.180	.134	.307*	.214	.448*	.160	.285*	.010	1	.436**	.126	.320*	.262*	.340**	.230	.116	.257*	.387**	.420**
	Sig. (2-tailed)	.399	.070	.034	.168	.308	.017	.101	.000	.222	.027	.937		.000	.337	.013	.043	.008	.077	.377	.048	.002	.001
	N	60	60	60	60	60	60	60	60	60	60	60	60	60	60	60	60	60	60	60	60	60	60

KP13	Pearson Correlation	.263*	.151	.305*	.149	.232	.348*	.232	.359*	.125	.319*	.385**	.436**	1	.162	.442**	.273*	.237	.366**	.182	.378**	.146	.465**
	Sig. (2-tailed)	.043	.249	.018	.257	.075	.006	.075	.005	.342	.013	.002	.000		.217	.000	.035	.069	.004	.164	.003	.267	.000
	N	60	60	60	60	60	60	60	60	60	60	60	60	60	60	60	60	60	60	60	60	60	60
KP14	Pearson Correlation	.526*	.391*	.317*	.382*	.310*	.287*	.506**	.351*	.294*	.308*	.305*	.126	.162	1	.460**	.470**	.431**	.399**	.617**	.486**	.308*	.608**
	Sig. (2-tailed)	.000	.002	.013	.003	.016	.026	.000	.006	.023	.017	.018	.337	.217		.000	.000	.001	.002	.000	.000	.017	.000
	N	60	60	60	60	60	60	60	60	60	60	60	60	60	60	60	60	60	60	60	60	60	60
KP15	Pearson Correlation	.561*	.406*	.514*	.558*	.618*	.594*	.489**	.651*	.336*	.433**	.396**	.320*	.442**	.460**	1	.590**	.543**	.628**	.537**	.656**	.537**	.808**
	Sig. (2-tailed)	.000	.001	.000	.000	.000	.000	.000	.000	.009	.001	.002	.013	.000	.000		.000	.000	.000	.000	.000	.000	.000
	N	60	60	60	60	60	60	60	60	60	60	60	60	60	60	60	60	60	60	60	60	60	60

KP16	Pearson Correlation	.511*	.511*	.462*	.564*	.545*	.476*	.438**	.635*	.443*	.410**	.347**	.262*	.273*	.470**	.590**	1	.439**	.632**	.409**	.642**	.558**	.770**	
	Sig. (2-tailed)	.000	.000	.000	.000	.000	.000	.000	.000	.000	.001	.007	.043	.035	.000	.000		.000	.000	.001	.000	.000	.000	
	N	60	60	60	60	60	60	60	60	60	60	60	60	60	60	60	60	60	60	60	60	60	60	60
KP17	Pearson Correlation	.364*	.227	.330*	.499*	.586*	.404*	.400**	.601*	.262*	.274*	.384**	.340**	.237	.431**	.543**	.439**	1	.461**	.596**	.355**	.521**	.662**	
	Sig. (2-tailed)	.004	.081	.010	.000	.000	.001	.002	.000	.043	.034	.002	.008	.069	.001	.000	.000		.000	.000	.000	.000	.000	.000
	N	60	60	60	60	60	60	60	60	60	60	60	60	60	60	60	60	60	60	60	60	60	60	60
KP18	Pearson Correlation	.515*	.428*	.528*	.585*	.635*	.491*	.536**	.617*	.447*	.486**	.395**	.230	.366**	.399**	.628**	.632**	.461**	1	.443**	.616**	.511**	.794**	
	Sig. (2-tailed)	.000	.001	.000	.000	.000	.000	.000	.000	.000	.000	.002	.077	.004	.002	.000	.000	.000		.000	.000	.000	.000	.000
	N	60	60	60	60	60	60	60	60	60	60	60	60	60	60	60	60	60	60	60	60	60	60	60

KP19	Pearson Correlation	.348*	.184	.280*	.421*	.517*	.270*	.560**	.424*	.251	.322*	.372**	.116	.182	.617**	.537**	.409**	.596**	.443**	1	.394**	.519**	.625**
	Sig. (2-tailed)	.006	.159	.030	.001	.000	.037	.000	.001	.053	.012	.003	.377	.164	.000	.000	.001	.000	.000		.002	.000	.000
	N	60	60	60	60	60	60	60	60	60	60	60	60	60	60	60	60	60	60	60	60	60	60
KP20	Pearson Correlation	.431*	.348*	.437*	.427*	.471*	.359*	.388**	.592*	.664*	.500**	.400**	.257*	.378**	.486**	.656**	.642**	.355**	.616**	.394**	1	.608**	.752**
	Sig. (2-tailed)	.001	.006	.000	.001	.000	.005	.002	.000	.000	.000	.002	.048	.003	.000	.000	.000	.005	.000	.002		.000	.000
	N	60	60	60	60	60	60	60	60	60	60	60	60	60	60	60	60	60	60	60	60	60	60
KP21	Pearson Correlation	.274*	.411*	.346*	.518*	.476*	.486*	.405**	.594*	.359*	.288*	.112	.387**	.146	.308*	.537**	.558**	.521**	.511**	.519**	.608**	1	.677**
	Sig. (2-tailed)	.034	.001	.007	.000	.000	.000	.001	.000	.005	.025	.396	.002	.267	.017	.000	.000	.000	.000	.000	.000		.000
	N	60	60	60	60	60	60	60	60	60	60	60	60	60	60	60	60	60	60	60	60	60	60

KPT	Pearson	.674*	.576*	.704*	.710*	.765*	.660*	.688**	.796*	.595*	.564**	.514**	.420**	.465**	.608**	.808**	.770**	.662**	.794**	.625**	.752**	.677**	1
OTA	Correlation																						
L	Sig. (2-tailed)	.000	.000	.000	.000	.000	.000	.000	.000	.000	.000	.000	.001	.000	.000	.000	.000	.000	.000	.000	.000	.000	
	N	60	60	60	60	60	60	60	60	60	60	60	60	60	60	60	60	60	60	60	60	60	60

** . Correlation is significant at the 0.01 level (2-tailed).

* . Correlation is significant at the 0.05 level (2-tailed).



L8	Pearson Correlation	.451**	.508**	.333**	.298*	.373**	.504**	.429**	1	.510*	.628**	.433**	.694**
	Sig. (2-tailed)	.000	.000	.009	.021	.003	.000	.001		.000	.000	.001	.000
	N	60	60	60	60	60	60	60	60	60	60	60	60
L9	Pearson Correlation	.451**	.480**	.428**	.603**	.434**	.597**	.575**	.510**	1	.567**	.506**	.798**
	Sig. (2-tailed)	.000	.000	.001	.000	.001	.000	.000	.000		.000	.000	.000
	N	60	60	60	60	60	60	60	60	60	60	60	60
L10	Pearson Correlation	.538**	.641**	.355**	.473**	.325*	.429**	.429**	.628**	.567*	1	.602**	.773**
	Sig. (2-tailed)	.000	.000	.005	.000	.011	.001	.001	.000	.000		.000	.000
	N	60	60	60	60	60	60	60	60	60	60	60	60
L11	Pearson Correlation	.372**	.358**	.307*	.512**	.340**	.517**	.534**	.433**	.506*	.602**	1	.711**
	Sig. (2-tailed)	.003	.005	.017	.000	.008	.000	.000	.001	.000	.000		.000
	N	60	60	60	60	60	60	60	60	60	60	60	60
LTOTAL	Pearson Correlation	.730**	.696**	.584**	.725**	.604**	.740**	.667**	.694**	.798*	.773**	.711**	1
	Sig. (2-tailed)	.000	.000	.000	.000	.000	.000	.000	.000	.000	.000	.000	
	N	60	60	60	60	60	60	60	60	60	60	60	60

** . Correlation is significant at the 0.01 level (2-tailed).

* . Correlation is significant at the 0.05 level (2-tailed).

2. Lampiran Realibilitas

a. E-Banking (X1)

Reliability Statistics

Cronbach's	
Alpha	N of Items
.732	10

b. Kualitas Pelayanan

Reliability Statistics

Cronbach's	
Alpha	N of Items
.933	21

c. Loyalitas Nasabah

Reliability Statistics

Cronbach's	
Alpha	N of Items
.896	11

3. Lampiran Uji Asumsi Klasik

a. Uji Normalitas

One-Sample Kolmogorov-Smirnov Test

		Unstandardized Residual
N		60
Normal Parameters ^{a,b}	Mean	.0000000
	Std. Deviation	3.85320685
Most Extreme Differences	Absolute	.108
	Positive	.086
	Negative	-.108
Test Statistic		.108
Asymp. Sig. (2-tailed)		.077 ^c

a. Test distribution is Normal.

b. Calculated from data.

c. Lilliefors Significance Correction.

b. Uji Multikolinieritas

Model		Unstandardized Coefficients		Standardized Coefficients	t	Sig.	Collinearity Statistics	
		B	Std. Error	Beta			Tolerance	VIF
1	(Constant)	-3.890	6.215		-.626	.534		
	ETOTAL	.456	.203	.286	2.248	.028	.469	2.133
	KPTOTAL	.318	.078	.519	4.083	.000	.469	2.133

a. Dependent Variable: LTOTAL

c. Uji Heteroskedasitas

Model		Unstandardized Coefficients		Standardized Coefficients	t	Sig.
		B	Std. Error	Beta		
1	(Constant)	-1.540E-15	6.215		.000	1.000
	ETOTAL	.000	.203	.000	.000	1.000
	KPTOTAL	.000	.078	.000	.000	1.000

a. Dependent Variable: Unstandardized Residual

4. Uji Hipotesisa. Koefisien determinasi R²

Model	R	R Square	Adjusted R Square	Std. Error of the Estimate	Durbin-Watson
1	.753 ^a	.568	.553	3.92022	1.162

a. Predictors: (Constant), KPTOTAL, ETOTAL

b. Dependent Variable: LTOTAL

b. Uji Statistik F (Simultan)

Model		Sum of Squares	df	Mean Square	F	Sig.
1	Regression	1150.348	2	575.174	37.426	.000 ^b
	Residual	875.985	57	15.368		
	Total	2026.333	59			

a. Dependent Variable: LTOTAL

b. Predictors: (Constant), KPTOTAL, ETOTAL

c. Uji Statistik T

Model		Unstandardized Coefficients		Standardized Coefficients	t	Sig.
		B	Std. Error	Beta		
1	(Constant)	-3.890	6.215		-.626	.534
	ETOTAL	.456	.203	.286	2.248	.028
	KPTOTAL	.318	.078	.519	4.083	.000

a. Dependent Variable: LTOTAL

d. Sumbangan Efektif dan Sumbangan Relatif

Tabel 4. 18
Standardized Coefficient Beta

Variabel	Koefisien Regresi (Beta)	Koefisien Korelasi	R Square
X1	0.286	0.664	57
X2	0.519	0.728	

Lampiran Hasil Uji Turnitin

PENGARUH E-BANKING DAN KUALITAS PELAYANAN TERHADAP LOYALITAS NASABAH (Studi Kasus Bank Syariah Indonesia KCP Unismuh Makassar)

ORIGINALITY REPORT

20%	21%	8%	13%
SIMILARITY INDEX	INTERNET SOURCES	PUBLICATIONS	STUDENT PAPERS

PRIMARY SOURCES

1	e-repository.perpus.iainsalatiga.ac.id Internet Source	3%
2	Submitted to State Islamic University of Alauddin Makassar Student Paper	2%
3	eprints.iain-surakarta.ac.id Internet Source	2%
4	repository.ar-raniry.ac.id Internet Source	2%
5	core.ac.uk Internet Source	1%
6	id.123dok.com Internet Source	1%
7	Submitted to Universitas Pendidikan Indonesia Student Paper	1%
8	fekonunsam.files.wordpress.com Internet Source	1%

9	etheses.uin-malang.ac.id Internet Source	1%
10	etheses.iainponorogo.ac.id Internet Source	1%
11	repository.stiewidyagamalumajang.ac.id Internet Source	1%
12	media.neliti.com Internet Source	1%
13	nuninurwidya.wordpress.com Internet Source	1%

13	nuninurwidya.wordpress.com Internet Source	1%
14	123dok.com Internet Source	1%
15	repositori.umsu.ac.id Internet Source	1%
16	docobook.com Internet Source	1%
17	ejournal.unsrat.ac.id Internet Source	1%
18	www.docstoc.com Internet Source	1%
19	repo.iain-tulungagung.ac.id Internet Source	1%
20	repository.uinjambi.ac.id Internet Source	1%

Exclude quotes On
Exclude bibliography On

Exclude matches < 1%

RIWAYAT HIDUP



Andi Musyarrafah Rusli, lahir di kota makassar, Sulawesi Selatan pada tanggal 26 Juni 1999. Penulis merupakan anak kedua dari empat bersaudara pasangan Dr Rusli Malli, M.Ag dan Andi Nurmiati S.Ag, S.Pd. Penulis memulai Pendidikan pada tahun 2005 hingga tahun 2011 di SD Negeri Bontokamase, kemudian penulis melanjutkan pendidikannya pada tingkat menengah pertama di MTsN Model Makassar pada tahun 2011 – 2014, Selanjutnya penulis melanjutkan pendidikannya pada tahun 2014 hingga 2017 di MAN 2 Model Makassar, kemudian Pada tahun 2017 penulis melanjutkan pendidikannya pada perguruan tinggi negeri di Universitas Islam Negeri Alauddin Makassar Jurusan Perbankan Syariah Fakultas Ekonomi dan Bisnis Islam . Dan Penulis memperoleh gelar sarjana S-1 Pada tahun 2021.

Contact Person

Email : andiifah68@gmail.com

No. Hp : 0821-9683-7615

UNIVERSITAS ISLAM NEGERI
ALAUDDIN
 MAKASSAR