

**PERANAN KOPERASI PONDOK PESANTREN AL-URWATUL  
WUTSQAA TERHADAP PERTUMBUHAN EKONOMI MASYARAKAT  
DI KELURAHAN BENTENG KECAMATAN BARANTI  
KABUPATEN SIDRAP**



UNIVERSITAS ISLAM NEGERI  
**ALAUDDIN**  
M A K A S S A R

**Skripsi**

Diajukan untuk Memenuhi  
Salah Satu Syarat Meraih Gelar Sarjana Ekonomi Islam (S.EI)  
Jurusan Ekonomi Islam Fakultas Ekonomi dan Bisnis Islam  
Universitas Islam Negeri (UIN) Alauddin Makassar

Oleh  
**TAKBIR LAILATUL FITRA**  
**NIM. 10200111089**

**FAKULTAS EKONOMI DAN BISNIS ISLAM**

**UIN ALAUDDIN MAKASSAR**

**2016**

## **Pernyataan Keaslian Skripsi**

Mahasiswa yang bertanda tangan di bawah ini :

Nama : Takbir Lailatul Fitra

NIM : 10200111089

Tempat/Tgl, lahir : 24 maret 1993

Jur/Prodi/Konsentrasi : Ekonomi Islam/ Strata I

Alamat : BTN Cita Alam Lestari

Judul : Peranan Koperasi Pondok Pesantren Al-Urwatul Wutsqaa  
Terhadap Pertumbuhan Ekonomi Masyarakat Kelurahan  
Benteng Kecamatan Baranti Kabupaten Sidrap

Menyatakan dengan sesungguhnya dan penuh kesadaran bahwa skripsi ini benar dan hasil karya sendiri. Jika kemudian hari terbukti bahwa ia merupakan duplikat, tiruan, plagiat, atau dibuat oleh orang lain, sebagian atau seluruhnya, maka skripsi dan gelar yang diperoleh karenanya batal demi hukum.



Makassar 5 April 2016

Penyusun,

**Takbir Lailatul Fitra**  
**Nim: 10200111089**

### PERSETUJUAN PEMBIMBING

Pembimbing penulisan skripsi saudara TAKBIR LAILATUL FITRA, NIM: 10200111089, Mahasiswa Jurusan Ekonomi Islam pada Fakultas Ekonomi dan Bisnis Islam UIN Alauddin Makassar, setelah meneliti dan mengoreksi secara seksama skripsi berjudul, “**PERANAN KOPERASI PONDOK PESANTREN AL-URWATUL WUTSQAА TERHADAP PERTUMBUHAN EKONOMI MASYARAKAT DI KEL. BENTENG KEC. BARANTI KAB. SIDRAP**”, memandang bahwa skripsi tersebut telah memenuhi syarat-syarat ilmiah dan dapat disetujui untuk melanjutkan ke tahapan ujian meja.

Demikian persetujuan ini diberikan untuk diproses lebih lanjut.

Makassar, Maret 2016

Pembimbing I

  
Drs. Abd. Rasvid E., M.H.  
NIP. 195902171991031 1 001

Pembimbing II

  
Dr. Idris Barakassi, MM.  
NIP. 904126901

UNIVERSITAS ISLAM NEGERI  
**ALAUDDIN**  
M A K A S S A R



KEMENTERIAN AGAMA R.I.  
UNIVERSITAS ISLAM NEGERI (UIN) ALAUDDIN MAKASSAR  
FAKULTAS EKONOMI DAN BISNIS ISLAM

Kampus I : Jl. St. Alauddin No. 63 Makassar Tlp. (0411) 864924 Fax 864923  
Kampus II : Jl. St. Alauddin No. 36 Samata Sungguminasa – Gowa Tlp. 424835 Fax.424836

PENGESAHAN SKRIPSI

Skripsi yang berjudul “Peranan Koperasi Pondok Pesantren Al-Urwatul Wutsqaa Terhadap Pertumbuhan Ekonomi Masyarakat Kelurahan Benteng Kecamatan Baranti Kabupaten Sidrap”, yang di susun oleh Takbir Lailatul Fitra , NIM : 10200111089, Mahasiswa Jurusan Ekonomi Islam pada Fakultas Ekonomi dan Bisnis Islam UIN Alauddin Makassar, telah di uji dan dipertahankan dalam Sidang Munaqasah yang diselenggarakan pada hari Kamis, 31 Maret 2016 M, bertepatan dengan 22 Jumadil Tsani 1437 H. dinyatakan telah dapat di terima sebagai salah satu syarat untuk memperoleh gelar Sarjana dalam Ilmu Ekonomi dan Bisnis Islam, jurusan Ekonomi Islam (dengan beberapa perbaikan).

Makassar, 31 Maret 2016 M  
22 Jumadil Tsani 1437 H

DEWAN PENGUJI :

Ketua : Prof. Dr. H. Muslimin., M.Ag (.....)  
Sekretaris : Dr. H. Abdul Wahab, SE., M.Si (.....)  
Munaqisy I : Prof. Dr. H. Ambo Asse., M.Ag (.....)  
Munaqisy II : Lince Bulutoding, SE., M.Si., Ak (.....)  
Pembimbing I : Drs. Abd. Rasyid E., M.H. (.....)  
Pembimbing II: Dr. Idris Parakassi, MM. (.....)

Diketahui oleh :  
Dekan Fakultas Ekonomi dan Bisnis Islam  
UIN Alauddin Makassar,

Prof. Dr. H. Ambo Asse, M.Ag  
NIP : 19581022 198703 1 002

## KATA PENGANTAR

بِسْمِ اللَّهِ الرَّحْمَنِ الرَّحِيمِ

Puji syukur kehadiran Allah swt yang telah melimpahkan rahmat dan hidayahnya sehingga penulisan skripsi dengan judul “Peranan Koperasi Pondok Pesantren Al-Urwatul Wutsqaa Terhadap Pertumbuhan Ekonomi Masyarakat Kelurahan Benteng Kecamatan Baranti Kabupaten Sidrap” dapat terselesaikan. Penulisan skripsi ini merupakan salah satu syarat dalam menyelesaikan Program Sarjana Starata SI Universitas Islam Negeri Alauddin Makassar.

Skripsi ini tidak akan terwujud tanpa adanya bantuan dan dukungan dari berbagai pihak. Pada kesempatan ini penulis mengucapkan terima kasih kepada semua pihak yang telah memberikan bantuan dan andil dari mereka semua, baik materil maupun moril. Untuk itu, terima kasih yang tak terhingga kepada:

1. Secara khusus penulis menyampaikan terima kasih yang sebesar-besarnya kepada kedua orang tua tercinta Ayahanda **Pasittungi** dan Ibunda **Dra. Hasnawiah**, yang telah mempertaruhkan seluruh hidupnya untuk kesuksesan anaknya, yang telah melahirkan, membesarkan dan mendidik dengan sepenuh hati dalam buaian kasih sayang kepada penulis.
2. Adik kandung, Fachriatul Falaq, Miftahul Khaer, dan Maslahatul Khaerat yang lahir dari rahim yang sama yang selalu menjadi alasan penulis untuk berusaha menjadi teladan yang baik.

3. Bapak **Prof. Dr. H. Musafir Pababbari, M.Si** selaku Rektor UIN Alauddin Makassar dan para Pembantu Rektor serta seluruh jajarannya yang senantiasa mencurahkan dedikasinya dengan penuh keikhlasan dalam rangka pengembangan mutu dan kualitas UIN Alauddin Makassar.
4. Bapak **Prof. Dr. H. Ambo Asse M.Ag.**, selaku Dekan Fakultas Ekonomi dan Bisnis Islam. Dan juga selaku dosen Penguji I yang banyak memberi pengarahan dan bimbingan kepada penulis hingga selesainya Skripsi ini.
5. Ibu **Rahmawati Muin, S.Ag., M.Ag** Selaku Ketua Jurusan Ekonomi Islam. Serta Sekretaris jurusan Ekonomi Islam Fakultas Ekonomi dan Bisnis Islam.
6. Bapak **Drs. Abd. Rasyid E., MH.** Selaku dosen pembimbing I yang banyak memberi pengarahan dan bimbingan kepada penulis hingga selesainya Skripsi ini.
7. Bapak **Dr. Idris Parakasi, MM.** Selaku dosen pembimbing II yang banyak memberi pengarahan dan bimbingan kepada penulis hingga selesainya Skripsi ini.
8. Ibu **Lince Bulutoding, SE., M.SI., Ak.** Selaku dosen penguji II yang banyak memberi pengarahan dan bimbingan kepada penulis hingga selesainya Skripsi ini.
9. Seluruh tenag Dosen dan Staf khususnya di Fakultas Ekonomi dan Bisnis Islam UIN Alauddin Makassar yang telah membantu penulis

selama proses perkuliahan dan pengurusan berkas dengan ikhlas membantu dan mengamalkan ilmunya kepada penulis.

10. Rekan-rekan dan saudara(i) seperjuangan Ekonomi Islam angkatan 2011 khususnya kelompok 3,4,5 yakni Syukriadi, Toyyib, Saud Ramadhan, Haris, Supriadi, Rizwan, Rahmat, Rahmatullah, dan yang tak dapat disebutkan satu persatu. Terimakasih atas setiap dukungan, Inspirasi, motivasi dan momen-momen yang berkesan yang telah kalian berikan.
11. Teman KKN Reguler Angkatan 50 Kecamatan Bonto Nempo Selatan Kabupaten Gowa yang telah memberikan semangat, mengajarkan arti kedewasaan, tanggung jawab serta saran-saran yang bermanfaat hingga skripsi ini dapat terselesaikan.
12. Teman-teman dari Organda IPMI Sidrap BKPT UIN Alauddin Makassar yang senantiasa selalu hadir di saat penulis sedang membutuhkan arahan-arahan maupun saran-saran sehingga skripsi ini bisa terselesaikan.

Akhir kata, teriring harapan semoga skripsi ini dapat bermanfaat. Oleh karenanya segala kritik dan saran atas skripsi tentunya akan sangat bermanfaat untuk penyempurnaan selanjutnya.

Makassar, Maret 2016

**Takbir Lailatul Fitra**

**NIM. 10200111089**

**ABSTRAK**

**Nama Penyusun : Takbir Lailatul Fitra**  
**NIM : 10200111089**  
**Judul Skripsi : Peranan Koperasi Pondok Pesantren Al-Urwatul  
Wutsqaa Terhadap Pertumbuhan Ekonomi  
Masyarakat Kelurahan Benteng Kecamatan Baranti  
Kabupaten Sidrap**

---

Skripsi ini membahas tentang peran Kopontren terhadap pertumbuhan masyarakat maka dari itu tujuan dari penelitian ini adalah untuk mengetahui apa saja usaha-usaha yang dilakukan Kopontren sebagai wujud peranan Kopontren Al-Urwatul Wutsqaa terhadap pertumbuhan ekonomi masyarakat Kelurahan Benteng. Jenis penelitian ini adalah penelitian kualitatif dengan pendekatan interpretif. yang merupakan suatu bentuk penelitian yang bertujuan memahami realitas sosial yaitu melihat dunia dari apa adanya, bukan dunia yang seharusnya. Hasil penelitian menunjukkan bahwa Kopontren memiliki peran yang sangat penting dalam pertumbuhan ekonomi masyarakat desa, dimana pihak Kopontren Al-Urwatul Wutsqaa telah melaksanakan beberapa program yang dapat meningkatkan pertumbuhan ekonomi masyarakat yaitu dengan usaha pertokoan dan kantin, memberikan pinjaman modal usaha, bagi hasil perdagangan, sewa kelolah mesin jahit dan pertumbuhannya dapat diukur dari aspek SDA, SDM, Pendidikan dan Teknologi yang mengalami peningkatan di Kel.Benteng tersebut. Implikasi daripada hasil penulisan skripsi ini yaitu mengetahui apa saja peranan Kopontren terhadap pertumbuhan ekonomi masyarakat khususnya di Kel.Benteng yang dapat menjadi pelajaran bagi pengemban usaha-usaha mikro seperti koperasi dan sebagainya.





UNIVERSITAS ISLAM NEGERI  
**ALAUDDIN**  
M A K A S S A R

## DAFTAR ISI

<b>HALAMAN JUDUL .....</b>	<b>i</b>
<b>PERNYATAAN KEASLIAN .....</b>	<b>ii</b>
<b>PERSETUJUAN PEMBIMBING .....</b>	<b>iii</b>
<b>LEMBAR PENGESAHAN SKRIPSI .....</b>	<b>iv</b>
<b>KATA PENGANTAR.....</b>	<b>v</b>
<b>ABSTRAK .....</b>	<b>vii</b>
<b>DAFTAR ISI.....</b>	<b>viii</b>
<b>DAFTAR TABEL.....</b>	<b>xi</b>
<b>BAB I Pendahuluan .....</b>	<b>1</b>
A. Latar Belakang Masalah .....	1
B. Rumusan Masalah .....	5
C. Tujuan dan Manfaat Penelitian .....	6
1. Tujuan Penelitian .....	6
2. Manfaat Penelitian .....	6
D. Ruang Lingkup .....	7
<b>BAB II KAJIAN PUSTAKA .....</b>	<b>8</b>
A. Sejarah Lahirnya Koperasi .....	8
B. Pengertian dan Kedudukan Koperasi di Indonesia .....	8
1. Pengertian Koperasi.....	10
2. Macam-macam Koperasi.....	12
C. Sejarah Perkembangan Koperasi di Indonesia .....	15
D. Kerangka pikir.....	16
E. Pertumbuhan Ekonomi.....	17
1. Pengertian Pertumbuhan Ekonomi .....	18
2. Teori Pertumbuhan Ekonomi .....	18
F. Faktor-faktor yang Mempengaruhi Pertumbuhan Ekonomi .....	23
G. Pokok Masalah Pengembangan Koperasi dalam Masyarakat Islam..	24
H. Prinsip-Prinsip Koperasi .....	26
I. Peraturan Daerah Prov Sul-Sel No 1 Tahun 2006 Tentang Pembinaan dan Pengembangan Koperasi, Usaha Mikro, Usaha Kecil dan Usaha Menengah.....	30
J. Sejarah singkat pembentukan Koperasi Pondok Pesantren Al-Urwatul Wutsqaa.....	32
<b>BAB III METODE PENELITIAN .....</b>	<b>33</b>
A. Pendekatan dan Jenis Penelitian.....	33

B. Kehadiran Peneliti .....	33
C. Lokasi Penelitian .....	34
D. Tempat dan Waktu Penelitian .....	34
E. Sumber Data .....	34
F. Tahap-tahap Penelitian .....	36
1. Persiapan .....	36
2. Pelaksanaan .....	37
3. Penyelesaian .....	38
G. Teknik Pengolahan Data .....	38
H. Teknik Analisis Data .....	39
I. Pengujian Keabsahan Data .....	39
1. Validitas Internal .....	40
2. Validitas Eksternal .....	42
<b>BAB IV HASIL PENELITIAN DAN PEMBAHASAN.....</b>	<b>43</b>
A. Gambaran Umum Lokasi Penelitian .....	43
1. Kelurahan/Desa Benteng .....	43
2. Keadaan Penduduk .....	44
3. Keadaan Perekonomian .....	44
B. Latar belakang Objek Penelitian.....	45
1. Latar Belakang Koperasi Pondok Pesantren Al-UrwatulWutsqaa ..	45
2. Keadaan Wilayah .....	46
3. Struktur Organisasi Kopontren Al-Urwatul Wutsqaa.....	46
4. Keadaan Koperasi dan Anggotanya.....	49
C. Pembahasan Hasil Penelitian.....	57
1. Peranan Kopontren Terhadap Pertumbuhan Ekonomi Dilihat dari Sumber Daya Manusia, Masyarakat Kel. Benteng .....	57
2. Peranan Kopontren Terhadap Pertumbuhan Ekonomi Dilihat dari Sumber Daya Alam, Masyarakat Kel. Benteg .....	60
3. Peranan Kopontren Terhadap Pertumbuhan Ekonomi Dilihat dari Jumlah Stok Barang Modal yang Disediakan.....	62
4. Peranan Kopontren Terhadap Pertumbuhan Ekonomi Dilihat dari Teknologi.....	64
<b>BAB V PENUTUP.....</b>	<b>67</b>
A. Kesimpulan.....	67
B. Saran .....	68
<b>Daftar Pustaka.....</b>	
<b>LAMPIRAN.....</b>	<b>72-82</b>

## Daftar Tabel

### Tabel

<b>4.1 Keadaan Penduduk Kecamatan Baranti 2015 .....</b>	<b>44</b>
<b>4.2 Struktur Organisasi Koperasi Pondok Pesantren Al-Urwatul Wutsqaa .....</b>	<b>47</b>
<b>4.3 Daftar Anggota Kopontren Al-Urwatul Wutsqaa .....</b>	<b>56</b>
<b>4.4 Daftar Penduduk yang Bekerja Menurut Lapangan Pekerjaan di Kel. Benteng Tahun 2014/2015 .....</b>	<b>59</b>



# **BAB I**

## **PENDAHULUAN**

### ***A. Latar Belakang Masalah***

Dewasa ini organisasi dan usaha koperasi terdapat di semua negara-negara di dunia, padahal sebagaimana kita ketahui negara-negara di dunia ini menganut sistem-sistem ekonomi yang satu sama lainnya berbeda-beda. Di lain pihak kita ketahui bahwa koperasi itu mempunyai identitasnya sendiri serta asas-asasnya sendiri, atas dasar mana koperasi itu bekerja/beroperasi.

Pemerintah Indonesia semakin menyadari bahwa koperasi merupakan jiwa dari Undang-undang 1945, Pasal 33 menyebutkan bahwa “perekonomian Indonesia disusun sebagai usaha bersama berdasarkan asas kekeluargaan”<sup>1</sup>. Asas kekeluargaan tersebut dalam pelaksanaannya tidak lain adalah koperasi, selanjutnya disebutkan disebutkan dalam pembukaan Undang-undang Dasar 1945.

Pembangunan Nasional bertujuan untuk mewujudkan masyarakat adil dan makmur yang merata, sehingga untuk mewujudkan keberadaan koperasi dengan giat mendukung usaha-usaha koperasi yang ada.

Di Indonesia pengertian kopersai menurut ketentuan yang termaktub dalam pasal 1 ayat (1) Undang-undang tentang perkoperasian No. 25 Tahun 1992 Lembaran Negara Republik Indonesia tahun 1992 No. 116 adalah badan usaha yang beranggotakan orang-orang atau Badan Hukum koperasi dengan melaksanakan kegiatan berdasarkan asas kekeluargaan.

---

<sup>1</sup>Republik Indonesia, *Undang-undang Dasar* 1945. Pasal 33, Ayat 1

Koperasi Pondok Pesantren dengan usaha yang lebih dikenal dengan istilah KOPONTREN merupakan salah satu lembaga pendidikan agama, merupakan suatu wadah atau sarana strategis untuk mewujudkan keberhasilan program pemerintah demi pembangunan nasional terutama pemberdayaan ekonomi masyarakat di kelurahan Benteng Kecamatan Baranti Kabupaten Sidrap. Hal ini dapat dilihat lewat mekanisme kerja pada koperasi tersebut, dengan memberikan pelayanan pada anggotanya maupun masyarakat sekitarnya untuk mewujudkan usahanya, potensi ini antara lain didukung oleh peran dan penampilan kyai sebagai pengasuh dan sekaligus sebagai pemilik pondok pesantren. Sebagai seorang kyai yang mempunyai pengaruh dan karismatik tersendiri dilingkungan pondok maupun masyarakat, segala yang diucapkan maupun tingkah lakunya akan menjadi panutan, sehingga perlu menjadi bahan pertimbangan dan penalaran lebih tajam dari jumlah santri yang tinggal dan belajar dalam pondok maupun para alumni santri yang telah tersebar dipelosok tanah air merupakan pasar yang jelas untuk dapat mendukung perekonomian dilingkungan pondok pesantren maupun masyarakat disekitar pondok pesantren.

Terbentuknya Koperasi Pondok Pesantren (KOPONTREN) AL-Urwatul Wutsqaa di Kelurahan Benteng Kecamatan Baranti Kabupaten Sidrap, apabila dilihat dari segi pembangunan umat islam, sesungguhnya suatu kegiatan yang mulia sebab kegiatan tersebut mengandung unsur tolong menolong yang merupakan salah satu prinsip bermuamalat dalam islam, sebagaimana firman Allah SWT, dalam QS.Almaidah Ayat 2 yang berbunyi :

--- وَتَعَاوَنُوا عَلَى الْبِرِّ وَالتَّقْوَىٰ ۖ وَلَا تَعَاوَنُوا عَلَى الْإِثْمِ وَالْعُدْوَانِ ۗ وَاتَّقُوا اللَّهَ ۖ إِنَّ

اللَّهُ شَدِيدُ الْعِقَابِ ﴿٢٠٠﴾

Artinya :

- - -*“dan tolong menolonglah kamu dalam kebaikan dan takwa, dan jangan tolong menolong dalam berbuat dosa dan pelanggaran, dan bertakwalah kepada Allah, sesungguhnya Allah sangat berat siksaan-Nya” (Al-Maidah Ayat 2)*<sup>2</sup>.

Di dalam kerjasama baik dalam bentuk perdagangan usaha dan lain-lain, islam memberikan dorongan dan pengarahan agar kerja sama itu berjalan pada jalan yang benar, dan sejalan dengan tuntunan Allah dan Rasul-Nya. Oleh karena itu dilarang antara pihak yang bekerja sama untuk saling mengkhianati, karena perbuatan tersebut dapat merugikan orang lain. Terutama Islam sangat membenci perbuatan tersebut. Untuk mendukung terwujudnya kerja sama yang baik diperlukan adanya unsur saling percaya dengan sesama dan kerelaan hati dalam melakukan suatu kerjasama, dengan kata lain tanpa adanya paksaan dari pihak lain. Kebebasan adalah hak setiap individu walaupun kemudian dalam kelompok nantinya akan diatur hak dan tanggung jawab masing-masing, seperti salah seorang dari mereka akan menjadi atau ditunjuk sebagai pemimpin (*amir*) dan yang lain menjadi anggota. Kerjasama (*syirkah*) yang banyak dibicarakan di tanah air kita saat ini adalah kerja sama dalam bentuk koperasi. Hal ini banyak dibicarakan karena pemerintah yakin bahwa dengan usaha koperasi itu dapat menjadi bagian solusi bagi peningkatan ekonomi masyarakat.

---

<sup>2</sup> Departemen Agama RI, *Al-Qur'an dan Terjemahannya*, (semarang: toha Putra), H. 150

Pada dasarnya, setiap usaha dan pekerjaan yang menguntungkan seseorang atau masyarakat, yang dapat dikategorikan sebagai suatu yang halal dan mengandung kebaikan sangatlah ditekankan adanya bentuk kerja sama dan gotong royong. Salah satu yang mengandung kerjasama sama dan gotong royong adalah koperasi. Koperasi adalah suatu perserikatan dengan tujuan berusaha bersama yang terdiri atas mereka yang lemah dan diusahakan selalu dengan semangat tidak memikirkan diri sendiri sedemikian rupa, sehingga masing-masing sanggup menjalankan kewajiban sebagai anggota dan mendapat imbalan sebanding dengan pemanfaatan mereka terhadap organisasi.<sup>3</sup>

Koperasi yang ada di Pondok pesantren Al-Urwatul Wutsqaa sangat dibutuhkan ditengah-tengah masyarakat sebagai salah satu wadah yang di butuhkan untuk dapat mengatur sistem keseimbangan perekonomian untuk mencapai kesejahteraan hidup masyarakat.

Koperasi merupakan bagian integrasi dari perekonomian nasional baik sebagai badan hukum maupun sebagai gerakan ekonomi rakyat, pembangunan diarahkan agar semakin maju mandiri dan semakin berakar dalam upaya mewujudkan demokrasi ekonomi, berdasarkan Pancasila dan Undang-undang Dasar 1945.

Pada dasarnya, ada dua faktor yang turut mempengaruhi perkembangan Koperasi Pondok Pesantren Al-Urwatul Wutsqaa dalam pertumbuhan ekonomi masyarakat:

---

<sup>3</sup> Hendrojogi. *Koperasi: Asas-asas, Tori, dan Praktik*. (Jakarta: PT. Raja Garapindo Persada, 2004), h. 20.



1. Faktor intern, yaitu faktor yang timbul dari dalam koperasi itu sendiri, seperti keterbatasan modal usaha, kurangnya penguasaan pengetahuan tentang perkoperasian di kalangan pengelola dan sebagainya.
2. Faktor ekstern, yaitu faktor dari luar koperasi masyarakat secara umum seperti kurang adanya efek yang langsung dirasakan oleh anggota dan masyarakat belum meratanya usaha koperasi ditunjang oleh berbagai pihak, baik masyarakat maupun instansi pembina sendiri dan sebagainya.

Oleh sebab itu untuk lebih memperjelas peranan koperasasi dalam pertumbuhan masyarakat oleh karena itu penulis akan memberi penjelasan mengenai pembahasan dengan menguraikan segala aspek yang mempunyai relevansi dengan permasalahannya tersebut, maka penulis perlu mengkaji lebih dalam melalui pendekatan secara langsung kepada objek kajian dengan mengadakan penelitian pada koperasi tersebut, sehingga akan didapat pemahaman yang lebih eksplisit dan komprehensif terhadap Koperasi Pondok Pesantren (KOPONTREN) dalam pertumbuhan ekonomi masyarakat.

### ***B. Rumusan Masalah***

Berdasarkan uraian latar belakang diatas maka dirumuskan masalah sebagai berikut:

Bagaimana peranan Koperasi Pondok Pesantren *Al-Urwatul Wutsqaa* terhadap pertumbuhan ekonomi Masyarakat di Kelurahan Benteng Kecamatan Baranti Kabupaten Sidrap ?

### ***C. Tujuan dan Manfaat Penelitian***

#### **1. Tujuan Penelitian**

Secara umum, pembahasan ini bertujuan untuk mengetahui peranan Kopontren Al-Urwatul Wutsqaa terhadap pertumbuhan ekonomi masyarakat di Kelurahan Benteng Kecamatan Baranti Kabupaten Sidrap.

#### **2. Manfaat Penelitian**

Dalam penelitian ini penulis berharap agar penulisan ini bisa bermanfaat bagi:

a. Bagi Peneliti

Merupakan sarana dalam menerapkan dan mengembangkan ilmu yang telah dipelajari di bangku perkuliahan, khususnya memberikan tambahan ilmu pengetahuan tentang wirausaha.

b. Bagi Kalangan Akademisi

Merupakan wahana informasi pemikiran dan sumber tambahan untuk mengembangkan penelitian lebih lanjut dengan tema yang sama.

c. Bagi Universitas

Merupakan salah satu wujud kepedulian tentang ekonomi kerakyatan sebagai aplikasi Tri Dharma Perguruan Tinggi yaitu pengabdian kepada masyarakat.

d. Bagi Siswa/Santri

Menumbuhkan persepsi dan membentuk karakter dalam berwira usaha melalui koperasi.

#### ***D. Ruang Lingkup***

Ruang lingkup merupakan suatu batasan pembahasan objek tertentu agar lebih spesifik, adapun ruang lingkup pembahasan ini adalah Koperasi Pondok Pesantren Al-urwatul Wutsqaa, santri dan juga masyarakat yang berada di lingkungan pondok pesantren Al-urwatul Wutsqaa.



## BAB II

### KAJIAN PUSTAKA

#### ***A. Sejarah Lahirnya Koperasi***

Koperasi moderen yang berkembang dewasa ini lahir pertama kali di Inggris, yaitu kota Rochdale pada tahun 1844. Koperasi timbul pada masa perkembangan kapitalisme sebagai akibat revolusi industri. Pada awalnya, koperasi Rochdale berdiri dengan usaha penyediaan barang-barang konsumsi untuk kebutuhan sehari-hari. Akan tetapi seiring dengan terjadinya pemupukan modal koperasi, koperasi mulai merintis mulai untuk produksi sendiri barang yang akan dijual. Kegiatan ini menimbulkan kesempatan kerja bagi anggota yang belum bekerja dan menambah pendapatan bagi mereka yang sudah bekerja.<sup>4</sup>

#### ***B. Pengertian dan Kedudukan Koperasi di Indonesia***

Menurut UU No 12 thn 1967 tentang pokok-pokok perkoperasian, pengertian koperasi untuk Indonesia mengacu pada cita-cita segenap bangsa Indonesia adalah organisasi ekonomi rakyat yang berwatak social dan beranggotakan orang-orang, badan-badan hukum koperasi yang merupakan tata susunan ekonomi sebagai usaha bersama berdasarkan atas asas kekeluargaan.

Sesuai dengan batasan yang dikemukakan Hartowo<sup>5</sup>, berbicara mengenai koperasi harus jelas apa yang dimaksud misalnya, apakah koperasi sebagai badan usaha, apakah koperasi sebagai gerakan, atau apakah koperasi sebagai sistem

---

<sup>4</sup> Arifin Sitio dan Halomoan Tamba, *Kopeasi Teori dan Praktik* (jakarta: Erlangga, 2001), h .7-8

<sup>5</sup>Hartowo, *Bunga Rampai Perkoperasian Indonesia* (media ekonomi dan bisnis, volume III,nomor2, FE UNDIP, semarang,1999), h. 8.

ekonomi. Dalam uraian berikut ini kebanyakan akan difokuskan banyak mengarah ke pengertian koperasi sebagai badan usaha.

Menurut Moh. Hatta, untuk disebut koperasi, suatu organisasi itu setidaknya harus melaksanakan 4 azas sebagai berikut :

1. Tidak boleh dijual dan dikedaiakan barang-barang palsu.
2. Harga barang harus sama dengan harga pasar setempat.
3. Ukuran dan timbangan barang harus benar dan di jamin.
4. Jual beli dengan tunai. Kredit dilarang karena mengerakan hati orang untuk membeli di luar kemampuannya.<sup>6</sup>

Bila dirinci lebih jauh, beberapa pokok pikiran yang dapat ditarik dari uraian mengenai pengertian koperasi tersebut adalah sebagai berikut :

1. Koperasi adalah suatu perkumpulan yang didirikan oleh orang-orang yang memiliki kemampuan ekonomi terbatas, yang bertujuan memperjuangkan peningkatan kesejahteraan ekonomi mereka.
2. Bentuk kerjasama dalam koperasi bersifat sukarela.
3. Masing-masing anggota koperasi mempunyai hak dan kewajiban yang sama.
4. Masing-masing anggota koperasi berkewajiban untuk mengembangkan serta mengawasi jalannya usaha koperasi.
5. Resiko dan keuangan usaha koperasi ditanggung dan dibagi secara adil.<sup>7</sup>

---

<sup>6</sup> Ewill Paul Roy, *cooperative Development and Principles and Management*, Interstate Printers and Publisher, 1981, h. 6.

<sup>7</sup> Basir Revrison. *Koperasi Indonesia*. (Yogyakarta: BPFE Yogyakarta), 1997, h. 2-3.

## 1. Pengertian Koperasi

Koperasi merupakan istilah sarapan dari bahasa Inggris “*Cooperation/ co’operate*” yang diartikan sebagai bekerja dengan sama-sama<sup>8</sup> sedangkan dalam Kamus Bahasa Indonesia Koperasi diterjemahkan dengan perserikatan yang bertujuan memenuhi keperluan kebendaan para anggotanya dengan cara menjual barang-barang kebutuhan dengan harga murah (tidak bermaksud mencari untung)<sup>9</sup>.

Arifinal Chaniago mendefinisikan koperasi sebagai suatu perkumpulan yang beranggotakan orang-orang atau badan hukum, yang memberikan kebebasan kepada anggota untuk masuk dan keluar, dengan bekerjasama secara kekeluargaan menjalankan usaha untuk mempertinggi kesejahteraan jasmaniah para anggotanya.<sup>10</sup> Didorong oleh keinginan memberi jasa kepada kawan berdasarkan “seorang buat semua dan semua buat seorang”.

Dalam undang-undang Nomor 25 tahun 1992 tentang perkoperasian Pasal 1 ayat (1) disebutkan tentang pengertian koperasi sebagai berikut :

Koperasi adalah badan usaha yang beranggotakan orang, seorang atau badan hukum koperasi dengan melandaskan kegiatannya berdasarkan prinsip koperasi sekaligus sebagai gerakan ekonomi rakyat yang berdasarkan atas asas kekeluargaan.<sup>11</sup>

---

<sup>8</sup> Wojowasito, *Kamus Lengkap Inggris-Indonesia, Indonesia-Inggris*. (Bandung; 1980) m h. 32.

<sup>9</sup> Departemen Pendidikan dan Kebudayaan, *Kamus Besar Bahasa Indonesia* (Cet. III; Jakarta: Balai Pustaka, 1990) h. 460.

<sup>10</sup> Arifin Sitio dan Halomoan Tamba, *Koperasi teori dan Praktek* (Jakarta: Erlangga, 2001), h. 17.

<sup>11</sup> Republik Indonesia, *Undang-Undang tentang Usaha Kecil* (Jakarta: CV. Eko Jaya, 1996), h. 200.

Menurut Pandji anogara, bahwa pengertian tersebut mengandung maksud sebagai berikut :

- a. Koperasi Indonesia adalah perkumpulan orang-orang dan bukan perkumpulan modal. Hal ini berarti bahwa koperasi harus mengabdikan diri kepada kesejahteraan bersama atas dasar perikemanusiaan dan bukan kepada kebanggaan.
- b. Koperasi juga dapat beranggotakan badan-badan hukum koperasi badan hukum adalah suatu badan yang diperoleh melalui prosedur tertentu, yang secara hukum diakui mempunyai hak dan kewajiban sebagai manusia biasa. Berapa koperasi yang masing-masing berkedudukan sebagai badan hukum menyatukan diri dalam koperasi yang lebih besar.
- c. Koperasi merupakan bagian dari tata susunan ekonomi. Hal ini bahwa dalam kegiatannya, koperasi mengambil bagian bagi tercapainya kehidupan ekonomi yang sejahtera, baik bagi anggota koperasi itu sendiri maupun untuk masyarakat di sekitarnya, kegiatan ekonomi ini meliputi usaha produksi, konsumsi, distribusi barang-barang dan usaha pemberi jasa, antara lain usaha simpan pinjam, angkutan, asuransi dan perumahan.

Koperasi merupakan kepentingan bersama dari para anggotanya (kekeluargaan). Hal ini dicerminkan berdasarkan karya dan jasa yang disumbangkan anggotanya sifat kekeluargaan juga mengandung arti, bahwa dalam

koperasi sejauh mungkin harus dihindarkan timbulnya perselisian, sikap saling curiga, sikap pilih kasih yang menimbulkan perpecahan dan kehancuran.<sup>12</sup>

## **2. Macam-macam Koperasi**

Ada bermacam-macam bentuk koperasi. Pengelompokan jenis koperasi bisa dilakukan berdasarkan jenis usaha dan keanggotaan koperasi.

### **a. Macam-macam koperasi berdasarkan jenis usaha.**

Dilihat dari jenis usahanya, koperasi dapat dibedakan menjadi tiga, yakni koperasi konsumsi, koperasi kredit, dan koperasi produksi.

#### 1) Koperasi Konsumsi

Koperasi konsumsi adalah koperasi yang menyediakan kebutuhan pokok para anggota. Contoh kebutuhan pokok yang disediakan adalah beras, gula, kopi, tepung, dan sebagainya. Barang-barang yang disediakan harganya lebih murah dibandingkan dengan toko-toko lainnya.

#### 2) Koperasi Kredit

Koperasi kredit juga disebut koperasi simpan pinjam. Anggota koperasi mengumpulkan modal bersama. Modal yang terkumpul dipinjam kepada anggota. Koperasi simpan pinjam membantu para anggota mengajukan permohonan pinjaman uang. Caranya dengan anggota mengajukan permohonan pinjaman ke koperasi.

Adapun keuntungan meminjam modal ke koperasi, antara lain sebagai berikut.

a) Bunga uang pinjaman sangatlah ringan.

---

<sup>12</sup> Pandji Anogara dan Ninik Widiyanti, *Dinamika Koperasi* (et, IV : Jakarta : Rineka Cipta, 2003, h 4-6



b) Pengembalian pinjaman dilakukan dengan mengangsur.

c) Bunga pinjaman akan dinikmati bersama dalam bentuk pembagian hasil usaha.

### 3) Koperasi produksi.

Koperasi produksi membantu usaha anggota koperasi. Bisa juga koperasilah yang melakukan suatu jenis usaha bersama-sama. Ada bermacam-macam koperasi produksi. Misalnya koperasi produksi para petani, koperasi produksi peternak sapi, koperasi produksi pengrajin dan sebagainya. Koperasi produksi membantu anggota menghadapi kesulitan-kesulitan dalam berusaha. Misalnya koperasi membantu menyediakan bahan baku untuk kerajinan, menyediakan bibit dan pupuk untuk petani dan lain-lain. Selain itu anggota koperasi mencari jalan keluar dari permasalahan bersama-sama. Koperasi produksi juga menampung hasil usaha para anggotanya.

Dengan demikian, anggota tidak mengalami kesulitan menjual hasil usahanya. Anggota koperasi dalam bidang pertanian dapat menjual hasil bumi padi, jagung, kacang, kedelai dan lain-lainnya ke koperasi. Demikian juga para peternak dan pengrajin.

## **b. Macam-macam koperasi berdasarkan keanggotaan.**

Dilihat dari keanggotaan dikenal beberapa bentuk koperasi, antara lain koperasi petani, koperasi pensiunan, koperasi pegawai negeri, koperasi sekolah, dan koperasi unit desa.

### 1) Koperasi Pertanian

Koperasi ini beranggotakan para petani, buruh tani, dan orang-orang yang terlibat dalam usaha pertanian. Koperasi pertanian melakukan kegiatan yang

berhubungan dengan pertanian, misalnya penyuluhan pertanian, pengadaan bibit unggul, penyediaan pupuk, obat-obatan dan lain-lainnya.

#### 2) Koperasi Pensiunan

Berbeda dengan Koperasi pertanian yang beranggotakan para petani, anggota Koperasi pensiunan berisikan para pensiunan para pegawai negeri. Koperasi ini bertujuan meningkatkan kesejahteraan para pensiunan dan menyediakan kebutuhan para pensiunan.

#### 3) Koperasi Pegawai Negeri

Berbeda dengan sebelum-sebelumnya. Koperasi ini beranggotakan para pegawai negeri. Koperasi ini didirikan untuk meningkatkan kesejahteraan para pegawai negeri.

#### 4) Koperasi Sekolah

Koperasi ini beranggotakan para warga satu sekolah. Koperasi sekolah menyediakan kebutuhan warga sekolah, misalnya buku tulis, pena, penggaris, pensil, dan masih banyak yang lainnya. Koperasi sekolah diusahakan dan diurus siswa. Disamping menyediakan kebutuhan sekolah, koperasi sekolah juga merupakan tempat untuk latihan berorganisasi, latihan bekerja sama, latihan bertanggung jawab, dan latihan mengenai lingkungan.

#### 5) Koperasi Unit Desa

Koperasi Unit Desa beranggotakan masyarakat pedesaan. KUD melakukan kegiatan usaha di dalam bidang ekonomi. Beberapa usaha KUD, misalnya :

- a) Menyalurkan sarana produksi pertanian seperti pupuk, obat-obatan, alat-alat pertanian, dan lain-lain.

b) Memberikan penyuluhan teknis bersama dengan petugas penyuluh lapangan kepada para petani.

Di tingkat kabupaten dan provinsi terdapat Pusat Koperasi Unit Desa (PUSKUD) yang bertugas memberikan bimbingan kepada KUD-KUD di tingkat pusat terhadap Induk Koperasi Unit Desa.

### ***C. Sejarah Perkembangan Koperasi di Indonesia***

Dilihat dari pengertian dan bahasa koperasi yang bermakna bekerja sama-sama (sudah dijelaskan pada pembahasan awal), maka hal itu menjadikan koperasi telah ada sejak manusia ada, karena manusia tidak biasa hidup tanpa bekerja sama dengan manusia lain (makhluk sosial).

Menurut Pandji Anogara dan Ninik Widyanti bahwa secara lembaga koperasi ini mula-mula ada dikenal oleh masyarakat sejak awal abad ke-19, sebagai hasil usaha spontan yang dilakukan oleh orang-orang yang mempunyai kemauan ekonomi terbatas serta akibat dari penderitaan sosial yang timbul dari system kapitalisme. Kemudian mereka sendiri, serta untuk mengembangkan kesejahteraan masyarakat sekitarnya.<sup>13</sup>

Sedangkan Arifin Sitio dan Halomoan tamba memberikan keterangan bahwa koperasi modern yang berkembang dewasa ini lahir pertama kali di Inggris, yaitu di kota Rochdale pada tahun 1994. Koperasi Rochdale ini pada mulanya berdiri dengan usaha penyediaan barang-barang konsumsi untuk kebutuhan sehari-hari, dan pada tahun 1951 koperasi ini akhirnya dapat

---

<sup>13</sup>G. Kartasapoetra, *Praktek Pengelolaan Koperasi* (Cet. V; Jakarta: Rineka Cipta.2000), h.2-3.

mendirikan sebuah pabrik serta perumahan bagi anggota-anggotanya yang belum mempunyai rumah. Pada tahun 1952, di Inggris telah mencapai 100 unit koperasi. Dalam perjalanan sejarah koperasi tumbuh dan berkembang ke berbagai negara di seluruh dunia tak luput pula Indonesia.<sup>14</sup>

Di Indonesia, koperasi pertama didirikan di Leuwiliang Purwokerto pada tanggal 16 Desember 1895 yang didirikan oleh seorang Patih Purwokerto bersama Raden Ngabel Ariawiriatmadja bersama kawan-kawannya untuk menolong sejawatnya para pegawai negeri pribumi dalam melepaskan diri dari cengkaman pelepas uang, yang kala itu meraja lela yang diberi nama Belanda “*De Poerwokertsche Hulp-en Spaarbank der Inlandshe*”, artinya dalam bahasa Indonesia kurang lebih sama dengan “*Bank Simpan Pinjam untuk para Priayi Purwekerto*”. Pemerintah kolonial Belanda sering menyebutkan dengan istilah “*Bank Priyayi*”,<sup>15</sup>

**D. Kerangka pikir**

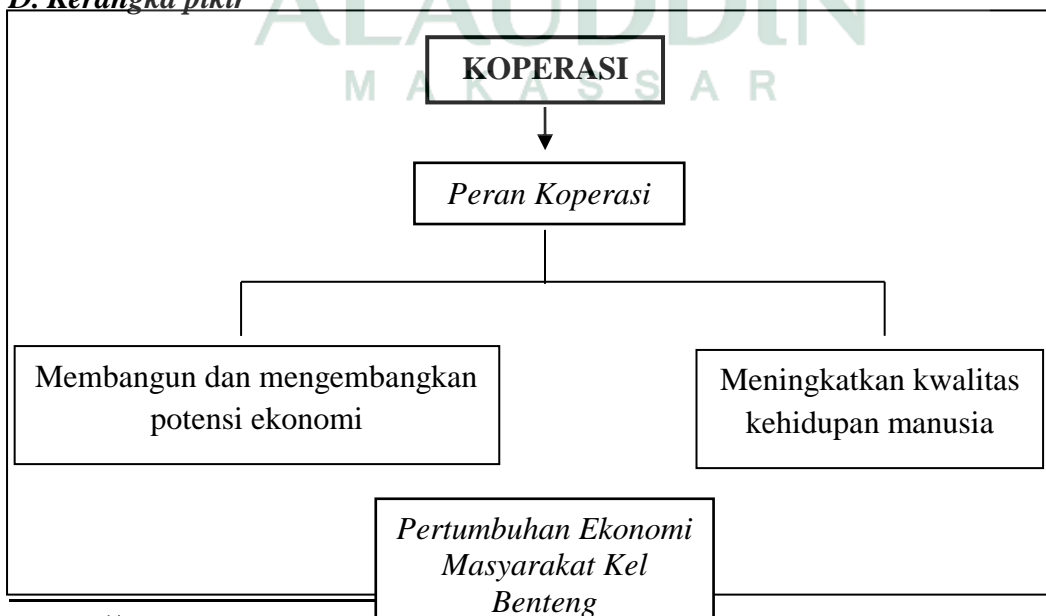

<sup>14</sup>Arifin Sitio dan Halomoan Tamba, *Koperasi teori dan Praktek*(Jakarta: Erlangga, 2001),h. 7-9.

<sup>15</sup>Arifin Sitio dan Halomoan Tamba, *Koperasi teori dan Praktek* (Jakarta: Erlangga, 2001), h. 9-10

## ***E. Pertumbuhan Ekonomi***

### **1. Pengertian Pertumbuhan Ekonomi**

Pertumbuhan ekonomi (*Economic Growth*) adalah perkembangan kegiatan dalam kegiatan yang menyebabkan barang dan jasa yang diproduksi dalam masyarakat bertambah dan kemakmuran masyarakat meningkat<sup>16</sup>. Masalah pertumbuhan ekonomi dapat dipandang sebagai masalah makro ekonomi dalam jangka panjang, perkembangan kemampuan memproduksi barang dan jasa sebagai akibat pertambahan factor-faktor produksi, pada umumnya tidak selalu diikuti oleh pertambahan produksi barang dan jasa yang sama besarnya.<sup>17</sup> Pertambahan potensi memproduksi seringkali lebih besar dan pertambahan produksi yang sebenarnya. Dengan demikian perkembangan ekonomi adalah lebih lambat dari potensinya.

Pertumbuhan ekonomi dapat didefinisikan sebagai perkembangan kegiatan dalam perekonomian yang menyebabkan barang dan jasa yang diproduksi dalam masyarakat bertambah. Masalah pertumbuhan ekonomi dapat dipandang sebagai masalah makro ekonomi dalam jangka panjang. Dari satu periode ke periode lainnya kemampuan suatu Negara untuk menghasilkan barang dan jasa yang akan meningkat. Kemampuan yang meningkat ini disebabkan karena factor-faktor produksi akan selalu mengalami pertambahan dalam jumlah dan kualitasnya investasi akan menambah jumlah barang modal. Teknologi yang digunakan berkembang. Disamping itu tenaga kerja bertambah sebagai akibat

---

<sup>16</sup> Tambunan Taulus. *Perekonomian Indonesia*. (Jakarta : Gholia Indonesia. 2001). h 29

<sup>17</sup> Sukitno Sadono. *Pengantar Teori Makroekonomi* edisi kedua (Jakarta : PT Raja Grafindo persada 1994), h 72.

perkembangan penduduk, pengalaman kerja dan pendidikan menambah keterampilan mereka.<sup>18</sup>

## 2. Teori Pertumbuhan Ekonomi

Para ekonom mempunyai pandangan atau persepsi yang tidak selalu sama mengenai proses pertumbuhan suatu perekonomian. Teori-teori pertumbuhan dapat dikelompokkan kedalam beberapa teori, yaitu:

### a. Teori Pertumbuhan Ekonomi Klasik

Teori pertumbuhan ekonomi adalah ahli ekonomi klasik yang pertama kali mengemukakan mengenai pentingnya kebijaksanaan (*Laissez-faire*) atas system mekanisme untuk memaksimalkan tingkat perkembangan perekonomian suatu masyarakat. Para ekonom yang mempelajari masalah pertumbuhan ekonomi telah menemukan bahwa mesin kemajuan ekonomi harus bertengger di atas empat roda yang sama, baik di Negara miskin atau Negara kaya. Factor pertumbuhan termasuk sumber daya manusia (penawaran tenaga kerja, pendidikan, disiplin, motivasi), sumber daya alam (tanah, mineral, bahan bakar, kualitas lingkungan).<sup>19</sup>

Adam Smith mengemukakan bahwa factor manusia sebagai salah satu sumber pertumbuhan ekonomi. Manusia dengan melakukan spesialisasi meningkatkan produktivitas, Adam Smith bersama Ricardo percaya bahwa batas dan pertumbuhan ekonomi adalah ketersediaan tanah. Tanah bagi kaum klasik merupakan factor yang tetap. Kaum klasik juga yakin bahwa pertumbuhan ekonomi dapat berlangsung akibat adanya pembentukan akumulasi modal.

---

<sup>18</sup> Sadono Sukirno, *Teori Pengantar Makro Ekonomi Edisi Ketiga* (Jakarta : PT Raja Grafindo persada 2011), h 10

<sup>19</sup> Firmansyah Dadang. *Faktor-faktor yang Mempengaruhi Pertumbuhan di Indonesia Periode Tahun 1985-2004* (Jakarta : PT Raja Grafindo, 2008), h. 55

Akumulasi tercipta karena adanya surplus dalam ekonomi, namun David Ricardo pesimis bahwa tersedianya modal dalam jangka panjang akan tetap mendukung pertumbuhan ekonomi. Menurutnya pada jangka panjang (*Long run*) perekonomian akan menuju kepada keadaan yang stationer, yaitu dimana pertumbuhan ekonomi tidak terjadi sama sekali.<sup>20</sup>

Peranan teknologi akan dapat menghambat berjalannya (*thelaw of diminishing return*), Walaupun teknologi bersifat kaku, dan hanya dapat berubah dalam jangka panjang. Bagi kaum klasik keadaan stationer merupakan keadaan ekonomi sudah mapan dimana masyarakat sudah hidup sejahtera dan tidak ada lagi pertumbuhan yang berarti.

Tekanan jumlah penduduk akan mendorong ekonomi pada keadaan para buruh berada pada taraf nafkah hidup minimum. Manakah upah berada di atas nafkah hidup, jumlah penduduk akan meningkat.<sup>21</sup> Upah dibawah nafkah hidup akan menyebabkan angka kematian tinggi dan jumlah penduduk berkurang. Hanya pada taraf upah setara dengan nafkah hidup dapat terjadi ekuilibrium jumlah penduduk yang stabil.

#### b. Teori Pertumbuhan Neo-Klasik

Teori pertumbuhan, model pertumbuhan neo-klasik berfungsi sebagai alat dasar untuk memahami proses pertumbuhan Negara maju dan telah diterapkan dalam studi empiris mengenai sumber pertumbuhan ekonomi. Pendapat Neo-klasik tentang perkembangan ekonomi dapat diikhtiarkan sebagai berikut adanya akumulasi capital merupakan factor penting dalam pembangunan ekonomi,

---

<sup>20</sup> Hartini Tunggaluh, *Teori Ekonomi Makro* (Makassar : PERS 2012), h 82.

<sup>21</sup> Arifin Muhammad. *Penanganan Kemiskinan Dalam Upaya Mewujudkan Negara Kesejahteraan* (Medan : 2008), h 71

Perkembangan merupakan proses yang gradual, perkembangan merupakan proses yang harmonis dan kumulatif, adanya pikiran yang optimis terhadap perkembangan, aspek-aspek internasional merupakan faktor bagi perkembangan.

Model pertumbuhan Neo-klasik menjeaskan ekonomi dengan output homogeny tunggal yang diproduksi oleh dua jenis analisis, yaitu modal dan tenaga kerja. Unsure-unsur baru utama dari model pertumbuha Neo-Klasik adalah modal dan perubahan teknologi. Pada proses pertumbuhan ekonomi, para ekonom menekankan kebutuhan akan penumpukan modal (*capital deepening*), yang merupakan proses dengan kuantitas modal per buruh yang meningkatkan sepanjang waktu.<sup>22</sup>

#### c. Teori Pertumbuhan Ekonomi Modern

Pertumbuhan ekonomi modern Simon Kuznets yang pernah menerima nobel tahun 1971, mendefenisikan pertumbuhan ekonomi sebagai kemampuan Negara itu untuk menyediakan barang-barang ekonomi yang terus meningkat bagi penduduknya, pertumbuhan kemampuan ini didasarkan kepada kemajuan teknologi dan kelembagaan serta penyesuaian ideology dan kelembagaan serta penyesuaian ideology yang di butuhkan. Berdasarkan defenisi ini maka ada tiga komponen pokok yang sangat penting artinya:

1. Kenaikan output nasional secara terus menerus merupakan perwujudan dari pertumbuhan ekonomi dan kemampuan untuk menyediakan berbagai macam barang ekonomi merupakan tanda kematangan ekonomi.

---

<sup>22</sup> Jhingan. *Ekonomi Pembangunan dan Perencanaan* (Jakarta: PT. Raja Grafindo Persada 1998), h 139



2. Kemajuan teknologi merupakan prasyarat bagi pertumbuhan ekonomi yang berkesinambungan, namun belum merupakan syarat yang cukup.
3. Penyesuaian kelembagaan, sikap dan ideology juga harus dilakukan. Pembangunan ekonomi adalah suatu transformasi suatu masyarakat tradisional menjadi masyarakat modern, melalui tahapan masyarakat, persyaratan lepas landas, tahap kematangan, masyarakat berkonsumsi tingkat tinggi.<sup>23</sup>

Pertumbuhan ekonomi sebagai kemampuan jangka panjang untuk menyediakan berbagai jenis barang ekonomi yang terus meningkat kepada masyarakat. Kemampuan ini tumbuh atas dasar kemajuan teknologi, institusional dan ideologis yang diperlukannya. Perlunya penanaman modal dalam menciptakan pertumbuhan ekonomi. Setiap usaha ekonomi harus menyelamatkan proporsi tertentu dari pendapatan nasional yaitu untuk menambah stok modal yang akan digunakan dalam pertumbuhan ekonomi baru. Hubungan ekonomi yang langsung antar besarnya stok modal dan jumlah produksi nasional.<sup>24</sup>

#### d. Teori Pertumbuhan Ekonomi Wilayah

Pola pertumbuhan ekonomi regional tidaklah sama dengan apa yang lazim ditemukan pada pertumbuhan ekonomi nasional. Hal ini pada dasarnya disebabkan pada analisa pertumbuhan ekonomi regional. Namun demikian, kedua kelompok ilmu ini juga mempunyai ciri yang sama yaitu memberikan tekanan pada unsure waktu yang merupakan faktor penting dalam analisa pertumbuhan

---

<sup>23</sup> John martinuksen, *Teori Tahap-Tahap Pertumbuhan Ekonomi Wali Whitman Rastow* (Jakarta Rineka Cipta, 2010), h 61.

<sup>24</sup> Sadono Sukirno, *Pengantar Teori Makro Ekonomi edisi kedua* PT Raja Grafindo persada (Jakarta: 1994), h 29.

ekonomi.<sup>25</sup> Karena teori ekonomi regional memberikan juga pada unsure *space*, maka factor-faktor yang menjadi perhatian juga berbeda dengan apa yang lazim dibahas pada pertumbuhan ekonomi nasional.

Pertumbuhan ekonomi nasional factor-faktor yang sangat diperhatikan adalah modal, lapangan pekerjaan dan kemajuan teknologi yang bias muncul dalam berbagai bentuk. Sedangkan pada teori pertumbuhan ekonomi regional factor-faktor yang mendapat perhatian utama adalah keuntungan lokasi, aglomerasi migrasi dan arus lalu lintas modal antar wilayah.

Pertumbuhan regional ditentukan oleh factor endogen ataupun exogen yaitu factor-faktor yang terdapat di dalam daerah yang bersangkutan ataupun factor-faktor di luar daerah atau kombinasi dari keduanya.<sup>26</sup>

Adapun beberapa teori pertumbuhan ekonomi regional yang lazim dikenal, antara lain:

1. *Export Base-Models* yang kemudian dikembangkan pertumbuhan ekonomi suatu daerah ditentukan oleh eksploitasi pemanfaatan alamiah dan pertumbuhan basis ekspor daerah yang bersangkutan yang juga dipengaruhi oleh tingkat permintaan eksternal dari daerah-daerah lain.
2. *Neo-Classic*, teori ini mendasarkan analisisnya pada komponen fungsi produksi. Unsur-unsur yang menentukan pertumbuhan ekonomi regional adalah modal, tenaga kerja, dan teknologi. Lebih khusus teori ini menganalisis pengaruh perpindahan penduduk (migrasi) dan lalu lintas modal terhadap pertumbuhan regional.

---

<sup>25</sup> Boediono, *Pengertian Pertumbuhan Ekonomi* (Jakarta LP3ES, 1999), h 112.

<sup>26</sup> Glesson, *Pertumbuhan Regional dan Faktor Endogen* (Jakarta: Lkis, 1977), h 85

3. *Cumulative Causation Models*, teori ini berpendapat bahwa peningkatan pemerataan pembangunan antar daerah tidak hanya dapat diserahkan pada kekuatan pasar (market mechanism), tetapi perlu adanya campur tangan pemerintah dalam bentuk program-program pembangunan regional terutama untuk daerah-daerah yang relative masih terbelakang.
4. *Core Periphery Models*, teori ini menekankan analisa pada hubungan yang erat dan saling mempengaruhi antara pembangunan kota (core) dan desa (*periphery*). Menurut teori, gerak langkah pembangunan daerah perkotaan akan lebih ditentukan oleh keadaan desa-desa yang disekitarnya. Sebaliknya pembangunan pedesaan tersebut sangat ditentukan oleh arah pembangunan perkotaan.<sup>27</sup>

#### ***F. Faktor-faktor yang Mempengaruhi Pertumbuhan Ekonomi***

Faktor-faktor yang mempengaruhi pertumbuhan ekonomi yaitu:

- a) Sumber daya manusia, sama halnya dengan proses pembangunan, pertumbuhan ekonomi juga dipengaruhi oleh SDM. Sumber daya manusia merupakan factor terpenting dalam proses pembangunan, cepat lambatnya proses pembangunan tergantung kepada sejauh mana sumber daya manusia selaku subjek pembangunan memiliki kompetensi yang memadai untuk melaksanakan proses pembangunan.
- b) Sumber daya alam, sebagian besar Negara berkembang bertumpu kepada sumber daya alam dalam melaksanakan proses pembangunannya. Namun demikian, sumber daya alam tidak menjamin keberhasilan proses

---

<sup>27</sup> Adisasmita. *Hubungan Fungsional* (Jakarta: LP3ES, 2008). H. 93

pembangunan ekonomi, apabila tidak didukung oleh kemampuan sumber daya manusianya dalam mengelola sumber daya alam yang tersedia.

- c) Ilmu pengetahuan dan teknologi, perkembangan ilmu pengetahuan dan teknologi yang semakin pesat mendorong adanya percepatan proses pembangunan, pergantian pola kerja yang semula menggunakan tangan manusia digantikan oleh mesin-mesin canggih berdampak kepada aspek efisiensi, kualitas dan kuantitas serangkaian aktivitas pembangunan ekonomi.

Budaya, factor budaya memberikan dampak tersendiri terhadap pembangunan ekonomi yang dilakukan, factor ini dapat berfungsi sebagai pembangkit atau pendorong proses pembangunan. Budaya yang dapat mendorong pembangunan diantaranya sikap kerja keras dan kerja cerdas, jujur, ulet dan sebagainya. Adanya budaya yang dapat menghambat proses pembangunan diantaranya sikap anarkis, egois, boros, dan sebagainya.<sup>28</sup>

### ***G. Pokok Masalah Pengembangan Koperasi dalam Masyarakat Islam***

Ajaran Islam mengajarkan bekerja, ia tidak mengizinkan adanya kaum yang menjatuhkan diri dari pencaharian kehidupan dan hidup dari belas kasihan orang lain, tidak boleh ada dalam masyarakat islam orang-orang sifatnya (tidak menghasilkan), dan hidup secara parasit yang menyandarkan nasibnya pada orang lain. Q.S Ali Imran ayat 110 mengajarkan :

---

<sup>28</sup> Firmansyah Dadang, *Faktor-Faktor yang Mempengaruhi Pertumbuhan Ekonomi di Indonesia Periode Tahun 1985-2001* (Jakarta: PT Raja Grafindo. 2008), h 72.

كُنْتُمْ خَيْرَ أُمَّةٍ أُخْرِجَتْ لِلنَّاسِ تَأْمُرُونَ بِالْمَعْرُوفِ وَتَنْهَوْنَ عَنِ الْمُنْكَرِ  
وَتُؤْمِنُونَ بِاللَّهِ وَلَوْ ءَامَنَ أَهْلُ الْكِتَابِ لَكَانَ خَيْرًا لَهُمْ مِّنْهُمْ الْمُؤْمِنُونَ  
وَأَكْثَرُهُمُ الْفَاسِقُونَ ﴿١١٠﴾

### Terjemahan :

*Kamu adalah umat yang terbaik yang dilahirkan untuk manusia, menyuruh kepada yang ma'ruf, dan mencegah dari yang munkar, dan beriman kepada Allah. Sekiranya ahli kitab beriman, tentulah itu lebih baik bagi mereka, di antara mereka ada yang beriman, dan kebanyakan mereka adalah orang-orang yang fasik.*<sup>29</sup>

Pembentukan masyarakat Islam secara demikian nampak perbedaannya dengan masyarakat bukan islam. Masyarakat Islam dibentuk oleh ikatan wahyu Ilahi, sedangkan masyarakat lain dibentuk oleh pengalaman manusia, hasil pemikiran/filsafat perkembangan evolusi alamiah ataupun oleh kontrak sosial.

Islam menunjukkan dasar ekonomi islam adalah berbentuk kekeluargaan yang kerja sama dan berjiwa keagamaan. Organisasi koperasi dalam masyarakat islam sebagaimana terlihat pada koperasi yang telah ada dipesantren dan lembaga pendidikan maupun da'wah yang lain. Pada umumnya belum mempunyai alat kelengkapan yang sepenuhnya berfungsi baik, kondisinya seolah menggambarkan situasi terlalu banyak yang hendak/harus dikerjakan tetapi terlalu sedikit waktu yang tersedia.

Secara deskriptif koperasi dilingkungan umat islam tercermin dalam hal-hal sebagai berikut :

<sup>29</sup> Departemen Agama RI, *Al-Qur'an dan Terjemahannya* (semarang, toha Putra), H. 94.

1. Dalam pelaksanaan kegiatan usaha, koperasi dalam masyarakat islam masih belum dapat sepenuhnya mampu mengembangkan kegiatan usahanya sektor perekonomian rakyat, karena belum tersedianya kesempatan usaha yang tersedia.
2. Sebagian koperasi pada masyarakat islam masih belum memiliki sarana transportasi, perkantoran, penggudangan dan komunikasi yang lengkap untuk menunjang usahanya.
3. Fasilitas usaha belum terserap secara optimal disamping belum diperhatikannya prinsip-prinsip efisiensi dan efektifitas usaha, sehingga mengakibatkan tingginya ongkos operasional per unit produksi atau jasa yang dihasilkan.
4. Sebagai koperasi dalam masyarakat islam belum mampu (masih terbatas) dalam mengadakan pemupukan modal sendiri.
5. Kelemahan manajemen dan keterbatasan kemampuan para pelaksana usaha (manajer) dalam perencanaan usaha, mengakibatkan melemahnya usaha koperasi untuk dapat terpacu dan bersaing dengan pelaku ekonomi lainnya.

#### ***H. Prinsip-Prinsip Koperasi***

1. Keanggotaan bersifat sukarela (*Voluntarily membership*).
2. Keanggotaan terbuka (*open membership*).
3. Pengembangan anggota (*member promotion*).
4. Identitas sebagai pemilik dan pelanggan (*identily of co-owners and customers*).

5. Manajemen dan pengawasan dilaksanakan secara demokratis (*democratic management and control*).
6. Koperasi sebagai kumpulan orang-orang (*personal cooperation*).
7. Modal yang berkaitan dengan aspek sosial tidak dibagi (*indivisible social capital*).
8. Efisiensi ekonomi dari perusahaan koperasi (*economic efficiency of the cooperative enter-prise*).
9. Perkumpulan dengan sukarela (*Voluntarily association*).
10. Kebebasan dalam pengambilan keputusan dan penetapan tujuan (*autonomy in goal setting and decesio making*).
11. Pendistribusian yang adil dan merata akan hasil-hasil ekonomi (*fair and just distribution of economic result*).
12. Pendidikan anggota (*member edukation*),<sup>30</sup>

Untuk lebih jelasnya mengenai koperasi dapat dilihat dari prinsip-prinsip koperasi adalah sebagai berikut:

1. Keanggotaan yang sukarela dan terbuka

Koperasi adalah organisasi yang bersifat sukarela, terbuka bagi semua orang yang bersedia menggunakan jasa-jasa dan bersedia menerima tanggung jawab keanggotaan, tanpa membedakan jenis kelamin latar belakang sosial, masyarakat dan politik.

2. Pengawasan demokratis oleh anggota

---

<sup>30</sup>G. Kartasapoetra, *Praktek Pengelolaan Koperasi* (Cet. V; Jakarta: Rineka Cipta. 2000), h. 27.

Koperasi adalah organisasi demokratis yang diawasi oleh para anggotanya, yang secara aktif menetapkan kebijakan dan membuat keputusan. Dalam koperasi primer, para anggota memiliki hak suara sama dan koperasi pada tingkat lainnya juga dikelola secara demokratis.

### 3. Partisipasi Anggota dalam Kegiatan Ekonomi

Para anggota memberikan kontribusi permodalan koperasi secara adil dan melakukan pengawasan secara demokratis terhadap modal tersebut. Setidaknya sebagian dari modal itu adalah milik bersama koperasi.

### 4. Otonomi dan Kemandirian

Koperasi adalah organisasi otonom, menolong diri sendiri serta diawasi oleh para anggotanya. Apabila koperasi mengadakan perjanjian dengan organisasi lain, termasuk pemerintah, atau memupuk dari sumber luar, koperasi melakukannya berdasarkan persyaratan yang menjamin pengawasan demokratis oleh para anggotanya dan yang mempertahankan otonomi mereka.

### 5. Pendidikan, Pelatihan dan Penerangan

Koperasi memberikan pendidikan dan pelatihan bagi para anggota, wakil-wakil anggota yang dipilih oleh para rapat anggota serta para manajer dan karyawan, agar mereka dapat melakukan tugasnya lebih efektif bagi perkembangan koperasi.

### 6. Kepedulian Terhadap Masyarakat

Koperasi melakukan kegiatan untuk pengembangan masyarakat singkatnya secara berkelanjutan, melalui kebijakan-kebijakan yang diputuskan oleh rapat anggota.



## 7. Kerja Sama antar Koperasi

Koperasi melayani para anggotanya secara kolektif dan memperkuat gerakan koperasi dengan bekerja sama melalui organisasi koperasi tingkat lokal atau nasional.

Ada beberapa faktor penyebab terjadinya atau terwujudnya kerjasama sosial atau koperasi, antara lain adanya kesamaan kepentingan, adanya kesadaran dan kebutuhan dari setiap pelakunya, bahwa mereka adalah suatu kelompok yang tidak ingin dikucilkan dan diasingkan dari kehidupan yang pernah dengan jiwa sosial.

Aspek kepentingan diatas, khususnya unsur kesulitan merupakan sebab utama pada kebanyakan koperasi. Secara ilmiah gotong-royong menjadi bentuk kebutuhan dalam menghadapi dan mengatasi kesulitan kehidupan sehingga upaya tolong menolong itu mampu mewujudkan suatu kelompok masyarakat yang utuh.

Agar dapat tumbuh dan berkembang dengan baik dalam mencapai tujuannya, koperasi harus ditopang kuat oleh sifat mental para anggotanya. Rasa ini sangat penting, karena tanpa itu, maka tidaklah mungkin ada kerja sama, dan ditunjang pula dengan kesadaran pribadi dalam menjalankan sebuah perniagaan.

Dalam kaitannya dengan hukum Islam, koperasi bila dipandang dari berbagai macam versi sangat bermanfaat dan sangat dianjurkan oleh Allah SWT guna mengurangi beban material masyarakat. Dalam nash seringkali terungkap mengenai tolong-menolong (*ta'awun*) karena manusia diciptakan dalam dua bentuk yakni makhluk pribadi dan makhluk sosial.

***I. Peraturan Daerah Prov Sul-Sel No 1 Tahun 2006 Tentang Pembinaan dan Pengembangan Koperasi, Usaha Mikro, Usaha Kecil dan Usaha Menengah.***

Menurut peraturan daerah Provinsi Sulawesi Selatan No 1 Tahun 2006 bab III Pasal 3 maksud dan tujuannya di bentuknya peraturan daerah yang mengurus Koperasi dan UMKM adalah sebagai berikut :

1. Pembinaan dan pengembangan Koperasi dan UMKM dimaksudkan untuk memberi dorongan, memperkuat dan memantapkan organisasi, manajemen serta usaha Koperasi, Usaha Mikro, Usaha Kecil dan usaha Menengah.
2. Pembinaan dan pengembangan Koperasi dan UMKM bertujuan :
  - a. Untuk mewujudkan Koperasi yang berkualitas dan menumbuhkan kewirausahaan UMKM yang tangguh dan Mandiri sehingga menjadi kekuatan ekonomi rakyat dan berakar dalam masyarakat.
  - b. Menciptakan iklim usaha yang kondusif pada berbagai tingkatan Pemerintahan agar Koperasi dan UMKM dapat berdaya saing dalam Luar negeri.<sup>31</sup>

Keberadaan Koperasi dan UMKM sangat penting sebagai basis utama untuk menggerakkan sistem ekonomi rakyat, termasuk dalam menciptakan lapangan kerja. Perkembangannya dalam perekonomian nasional, terutama yang berskala mikro, mencerminkan wujud nyata dari tingkat kesejahteraan sebagian besar rakyat Indonesia. Koperasi dan ukm bergerak hampir disemua sektor ekonomi dan beralokasi di perkotaan dan pedesaan. Dalam upaya menciptakan

---

<sup>31</sup> Peraturan daerah Provinsi Sulawesi Selatan No 1 Tahun 2006 tentang *Pembinaan dan Pengembangan Koperasi, Usaha Mikro, Usaha Kecil, dan Usaha Menengah.*

iklim usaha yang kondusif bagi koperasi dan UMKM, perlu dukungan terhadap Koperasi dan UMKM dalam bentuk pembinaan dan pengembangan sesuai dengan kewenangan yang diberikan Undang-Undang Nomor 32 Tahun 2004 kepada Pemerintah Provinsi. Untuk mendorong perkembangan Koperasi dan UMKM di daerah perlu pembinaan dan pengembangan oleh Pemerintah Provinsi bersama mitra kerjanya yaitu Dekopinwil dan Kadinda, dengan memberikan peluang berusaha melalui kemitraan dengan pengusaha besar, sehingga pengusaha besar akan menjadi pendorong bagi tumbuh kembangnya Koperasi dan UMKM sebagai wujud partisipasi sektor swasta dalam mendukung program pembangunan pemerintah di sektor Koperasi dan UMKM. Pemberdayaan Koperasi dan UMKM melalui pembinaan dan pengembangan memiliki visi kedepan bahwa peran Koperasi dan UMKM yang dijiwai dengan semangat kewirausahaan yang tangguh dan mandiri sehingga menjadi kekuatan ekonomi rakyat berakar dalam masyarakat, untuk mencapai tujuan pembangunan ekonomi nasional yang bertumpu pada mekanisme pasar. Sedangkan misi pemberdayaan adalah memampukan serta memandirikan Koperasi dan UMKM untuk berpartisipasi aktif dalam memanfaatkan kesempatan berusaha yang seluas-luasnya dan mempunyai daya saing. Pengembangan kewirausahaan merupakan strategi meningkatkan kualitas Koperasi dan UMKM menjadi kelompok usaha yang mampu memanfaatkan potensi, keterampilan atau keahliannya untuk berkreasi, berinovasi dan menciptakan lapangan kerja. Berdasarkan hal tersebut di atas, maka peraturan daerah ini disusun untuk dijadikan dasar bagi pemerintah Provinsi melakukan pembinaan dan perkembangan kepada Koperasi dan UMKM.

## ***J. Sejarah singkat pembentukan Koperasi Pondok Pesantren Al-Urwatul***

### ***Wutsqaa***

Koperasi Pondok Pesantren Al-Urwatul Wutsqaa pada awalnya hanya berbentuk kios penjualan yang telah berdiri pada awal tahun 2000 yang beralamatkan di Pondok Pesantren Al-Urwatul Wutsqaa Jl. Abd Muin Yusuf No. 10.

Awal mula munculnya pendiri Koperasi Pondok Pesantren Al-Urwatul Wutsqaa adalah melihat dari kebutuhan santri atau seluruh penghuni Pondok Pesantren Al-Urwatul Wutsqaa yang sulit untuk membeli kebutuhan pokok karena mereka berada dalam suatu bentuk asrama Pondok Pesantren Al-Urwatul Wutsqaa. Hanya di bolehkan keluar apa bila ada izin dari pembina asrama, sehingga kebutuhan pokok santri dan para guru harus keluar dari asrama untuk membeli di toko-toko tertentu. Pada awal tahun 2000 pimpinan Pondok Pesantren Al-Urwatul Wutsqaa H. Imran Muin Yusuf mengadakan pertemuan dengan pengurus yayasan, para guru dan pembina Pondok Pesantren Al-Urwatul Wutsqaa sehingga di sepakati untuk mendirikan Koperasi dalam rangka memenuhi kebutuhan para santri, Pembina dan guru yang yang berdomisili dalam pesantren tersebut.

Pada awal berdirinya koperasi ini sangat dirasakan manfaatnya karena para santri dan Pembina serta guru, tidak perlu keluar dari asrama apabila ingin membeli barang kebutuhan sehari-hari seperti alat tulis menulis dan lain-lain, karena koperasi sudah menyediakannya, dan koperasi ini juga memberikan pinjaman kepada anggotanya dan dikembalikan selama satu bulan

## **BAB III**

### **METODE PENELITIAN**

#### ***A. Pendekatan dan Jenis Penelitian***

Secara sederhana dapat dikatakan bahwa penelitian ini adalah penelitian *deskriptif* yang merupakan suatu bentuk penelitian ditujukan untuk mendeskripsikan fenomena-fenomena yang ada, baik fenomena alamiah maupun fenomena buatan manusia. Fenomena itu berupa bentuk, aktivitas, karakteristik, perubahan, hubungan, kesamaan, dan perbedaan antara fenomena yang satu dengan fenomena lainnya.

Penelitian ini menggunakan pendekatan *kualitatif* yaitu penelitian yang berusaha menangkap gejala secara *holistic kontekstual* melalui pengumpulan data dari subyek yang diteliti sebagai sumber langsung dengan instrumen kunci peneliti sendiri, yaitu penelitian merupakan perencanaan, pelaksana pengumpulan data, analisis, penafsir data, dan pada akhirnya ia menjadi pelopor hasil penelitiannya.

#### ***B. Kehadiran Peneliti***

Dalam penelitian ini bertindak sebagai instrumen sekaligus pengumpulan data. Instrumen selain manusia dapat pula digunakan, akan tetapi fungsinya terbatas sebagai pendukung tugas peneliti. Oleh karena itu, kehadiran peneliti dilapangan untuk penelitian *kualitatif mutlak* dilakukan atau diperlukan.

Pada penelitian ini peneliti akan hadir langsung kemudian observasi, wawancara, dan melakukan dokumentasi pada tempat penelitian berupa data-data

tertulis atau data-data gambar (visual), hal ini dilakukan untuk mendapatkan data yang akurat pada penelitian ini.

### ***C. Lokasi Penelitian***

Peneliti menetapkan lokasi yang akan dijadikan objek dalam penelitian ini adalah Pesantren AL-urwatul Wutsqaa. Alasan memilih lokasi ini karena lokasi penelitian tidak terlalu jauh dari kampung halaman dan juga juga tempat tersebut layak untuk diteliti karena belum ada yang sempat meneliti sebelumnya di tempat tersebut.

### ***D. Tempat dan Waktu Penelitian***

Penelitian ini dilakukan pada Koperasi Pondok Pesantren Al-Urwatul Wutsqaa yang berlokasi di jalan Pondok Pesantren. Adapun target waktu penelitian yaitu selama satu bulan terhitung dari tanggal 05 Januari sampai dengan 05 Februari 2016.

### ***E. Sumber Data***

Penelitian ini adalah penelitian pengamatan yang bertumpu pada sumber data berdasarkan situasi yang terjadi atau *social situation*. Sumber data penelitian yang penerapannya dilakukan pada jenis penelitian *kualitatif*. Tetapi dalam penelitian ini, sebatas pada sumber data atau informasi yang dijadikan sebagai sumber data penelitian ini. Penelitian ini tidak menggunakan populasi dan sampel karena populasi dan sampel digunakan dalam penelitian yang bersifat kuantitatif sedangkan penelitian ini bersifat *kualitatif* dan tidak bermaksud menggeneralisasikan hasil akhir penelitian dengan kesimpulan *deduktif*.

Jadi yang dimaksud dengan sumber data dalam penelitian ini adalah Kepala Koperasi Pondok Pesantren Al-Urwatul Wutsqaa di Kelurahan Benteng Kecamatan Baranti Kabupaten Sidrap serta pengelola Koperasi dan dokumen atau arsip.

Adapun penelitian ini menggunakan 2 (dua) sumber data ,yakni :

1. Data primer, data primer adalah data yang dikumpulkan, diolah dan disajikan oleh peneliti.<sup>32</sup> Dalam penelitian ini yang menjadi data primer adalah data yang diperoleh dari hasil interview (wawancara) dan pengamatan (observasi) dengan objek penelitian yaitu Pembina Koperasi, santri, dan masyarakat sekitar.
2. Data sekunder, data sekunder adalah data yang diolah dan sajikan oleh pihak lain, yang biasanya dalam bentuk publikasi atau jurnal.<sup>33</sup> Data sekunder pada penelitian ini adalah data hasil dokumentasi.

Data adalah hasil peneliti baik berupa fakta atau langkah yang dapat dijadikan bahan untuk menyusun satu informasi. Sedangkan yang dimaksud sumber data dalam penelitian kualitatif adalah subjek darimana data tersebut dapat di peroleh.<sup>34</sup>

Menurut Lofland dalam bukunya Lexy I. Moeleng yang menyatakan bahwa: sumber utama dalam penelitian kualitatif ialah kata-kata. Tindakan selebihnya adalah data tambahan seperti dokumentasi dan lain-lain.

---

<sup>32</sup> Tim Penyusun, Pedoman Penulisan Skripsi UIN Alauddin, 2013, hlm. 43

<sup>33</sup> Tim Penyusun, Pedoman Penulisan Skripsi UIN Alauddin, 2013, hlm. 55

<sup>34</sup> Suharsimi Arikunto. *Prosedur Penelitian Suatu Pendekatan* (Edisi Revisi V: Jakarta Rineka Cipta, 2002), h. 107.

Untuk mempermudah mengidentifikasi sumber data, penulis mengklasifikasinya menjadi tiga tingkatan yang sering disebut dengan 3P yaitu: 1) sumber data berupa orang (Person), yaitu sumber data yang bisa memberikan data berupa jawaban lisan melalui wawancara, 2) Sumber data berupa tempat (*Place*), yaitu sumber data yang menyajikan tampilan berupa keadaan diam dan bergerak, yakni data keadaan berupa fasilitas gedung, desain interior ruangan, perlengkapana dan peralatan. Sedangkan data keadaan bergerak berupa aktivitas pada saat penelitian terjadi, dan 3) sumber data berupa simbol (*paper*), yaitu sumber data yang menyajikan tanda-tanda berupa huruf, gambar.<sup>35</sup>

#### ***F. Tahap-tahap Penelitian***

Dalam penelitian ini bertujuan untuk mengetahui tentang peran koperasi Pondok Pesantren Al-Urwatul Wutsqaa.

Selanjutnya penulis mengambil beberapa langkah untuk menyelesaikan skripsi ini, yakni sebagai berikut :

#### **4. Persiapan**

Dalam suatu kegiatan, persiapan merupakan unsur-unsur yang sangat penting. Begitu juga dalam kegiatan penelitian, persiapan merupakan unsur yang perlu diperhatikan dengan baik sebab yang baik akan memperlancar jalannya penelitian.

Sehubungan dengan judul dan rumusan masalah yang telah disebutkan pada bab I, maka persiapan dalam melaksanakan penelitian ini sebagai berikut:

##### a) Menyusun rencana

---

<sup>35</sup> Suharsimi Arikunto. *Prosedur Penelitian Suatu Pendekatan* (Edisi Revisi V; Jakarta: Rineka Cipta), h. 107.



Dalam menyusun rencana ini penulis menetapkan beberapa hal seperti berikut.

- 1) Judul penelitian
- 2) Latar belakang masalah
- 3) Rumusan masalah
- 4) Tujuan penelitian kegunaan penelitian
- 5) Kegunaan penelitian
- 6) Ruang lingkup penelitian

b) Izin melaksanakan penelitian

Dengan surat pengantar dari Bapak Dekan Fakultas Ekonomi dan Bisnis Islam UIN Alauddin Makassar, penulis dimohonkan ijin penelitian di Pondok Pesantren Al-Urwatul Wutsqaa. Dengan demikian penulis telah mendapatkan ijin untuk melakukan penelitian di pesantren tersebut.

c) Mempersiapkan alat pengumpul data

Alat yang berhubungan dengan penelitian tentang Peranan Koperasi Pondok Pesantren Al-Urwatul Wutsqaa terhadap pertumbuhan ekonomi di Kelurahan Benteng Kecamatan Baranti Kabupaten Sidrap, yakni menyusun instrumen untuk observasi, dan wawancara.

## **5. Pelaksanaan**

Setelah persiapan dianggap matang, maka tahap selanjutnya adalah melaksanakan penelitian. Dalam pelaksanaan tahap ini peneliti mengumpulkan data-data yang diperlukan dengan menggunakan beberapa metode, antara lain : Wawancara (*Interview*), Pengamatan (*Observasi*), dan Dokumentasi.

## 6. Penyelesaian

Setelah kegiatan penelitian selesai, penulis mulai menyusun langkah-langkah berikutnya, yaitu: menyusun kerangka laporan hasil penelitian dengan mentabulasikan dan menganalisis data yang telah diperoleh, yang kemudian dikonsultasikan kepada Dosen Pembimbing dengan harapan apabila ada hal-hal yang perlu adanya perbaikan (Revisi), akan segera dilakukan sehingga memperoleh suatu hasil yang optimal.

### G. Teknik Pengumpulan Data

Penggunaan teknik pengumpulan data dalam penelitian ini lebih disesuaikan dengan analisis kebutuhan dan kemampuan peneliti sendiri tanpa maksud mengurangi prosedur yang berlaku. Teknik yang digunakan pada pengumpulan data ini adalah sebagai berikut:

#### 1. Penelitian Kepustakaan (*Library Research*)

Penelitian kepustakaan (*Library Research*) yaitu teknik pengumpulan data dengan jalan menelaah buku-buku literatur, artikel dan karya-karya ilmiah yang dianggap memiliki relevansi dengan pembahasan skripsi ini, dengan cara:

- a. Kutipan langsung, yaitu penulis mengutip suatu pendapat sesuai kalimat aslinya dari sumber buku tanpa ada perubahan sedikitpun di dalamnya (redaksi) maupun maknanya.
- b. Kutipan tidak langsung, yaitu penulis menggunakan ide dari suatu pendapat kemudian penulis menuangkan dalam redaksi lain tanpa mengurangi arti dan maknanya.

## **2. Penelitian lapangan (*Field Research*)**

Penelitian lapangan (*Field Research*) yaitu teknik pengumpulan data dengan cara terjun langsung melakukan penelitian pada objek yang diteliti.

### ***H. Teknik Analisis Data***

Adapun teknik pengolahan data yang digunakan dalam pembahasan ini adalah teknik kualitatif yakni pengolahan data yang menghendaki teknik analisis dan interpretasi dalam bentuk konsep yang mendukung objek pembahasan.

Data yang diperoleh selanjutnya dianalisis dengan menggunakan metode sebagai berikut:

1. Metode induktif, yakni menganalisa data dengan bertolak dari hal-hal yang bersifat khusus, selanjutnya mengambil kesimpulan yang bersifat umum.
2. Metode deduktif, yaitu metode yang bertitik tolak dari hal-hal yang bersifat khusus untuk mendapatkan kesimpulan yang bersifat umum.
3. Metode Komperatif, yakni suatu metode dengan penganalisaan dengan jalan membanding-bandingkan antara suatu dengan yang lain, menyimpulkan data tersebut suatu rumusan baru dengan bahasa penulis.

### ***I. Pengujian Keabsahan Data***

Agar hasil penelitian ini benar-benar dapat dipertanggung jawabkan, maka diperlukan pengecekan keabsahan data atau keabsahan temuan, derajat, kepercayaan/kebenaran suatu penilaian akan ditentukan oleh standarisasi apa yang

digunakan yang disebut keabsahan data.<sup>36</sup> Teknik pengecekan data bertujuan untuk menguji keabsahan (kebenaran) data yang dikumpulkan oleh sipeneliti.

Uji validitas merupakan derajat ketetapan antara data yang terjadi pada objek penelitian dengan data yang dapat dilaporkan oleh peneliti.<sup>37</sup> Suatu data dikatakan valid apabila tidak ada perbedaan antara data yang dilaporkan peneliti dengan data yang sesungguhnya.

Uji keabsahan data dalam penelitian ini meliputi:

1. Validitas internal, berkenaan dengan derajat akurasi desain penelitian dengan derajat akurasi dengan hasil yang dicapai. Dalam validitas internal ini menggunakan uji kredibilitas triangulasi. Triangulasi merupakan pemeriksaan keabsahan data yang memanfaatkan sesuatu yang lain diluar data untuk keperluan pengecekan data dari berbagai sumber dan berbagai waktu atau sebagai pembandingan terhadap data tersebut. Dengan itu, uji triangulasi dapat di bagi dalam:
  - a) Triangulasi sumber, adalah menggali kebenaran informasi tertentu melalui berbagai metode dan sumber perolehan data. Misalnya, selain melalui wawancara dan observasi, penelitian bisa menggunakan observasi terlibat (*participant observation*), dokumen tertulis, arsip, dokumen sejarah, catatan resmi, catatan atau tulisan

---

<sup>36</sup> Sugiyono. *Metode Penelitian Pendidikan Pendekatan Kuantitatif, Kualitatif, dan R&D* (Bandung: Afabeta, 2007), h. 120

<sup>37</sup> Sugiyono. *Metode Penelitian Pendidikan Pendekatan Kuantitatif, Kualitatif, dan R&D* (Bandung: Afabeta, 2007), h. 120

pribadi dan gambar atau foto. Tentu masing-masing cara itu akan menghasilkan bukti atau data yang berbeda, yang selanjutnya akan memberikan pandangan (*insights*) yang berbeda pula mengenai fenomena yang diteliti. Berbagai pandangan itu akan melahirkan keluasan pengetahuan untuk memperoleh kebenaran handal.

b) Triangulasi metode dilakukan dengan cara membandingkan informasi atau data dengan cara yang berbeda. Sebagaimana dikenal, dalam penelitian kualitatif peneliti menggunakan metode wawancara, observasi, dan survei. Untuk memperoleh kebenaran informasi yang handal dan gambaran yang utuh mengenai informasi tertentu, peneliti bisa menggunakan metode wawancara bebas dan wawancara terstruktur. Atau, peneliti menggunakan wawancara dan observasi atau pengamatan untuk mengecek kebenarannya. Selain itu peneliti juga bisa menggunakan informan yang berbeda untuk mengecek kebenaran informasi tersebut. Melalui berbagai perspektif atau pandangan diharapkan diperoleh hasil yang mendekati kebenaran. Karena itu, triangulasi tahap ini dilakukan jika data atau informasi yang diperoleh dari subjek atau informan penelitian diragukan kebenarannya.

c) Triangulasi teori, yaitu hasil akhir penelitian kualitatif berupa sebuah rumusan informasi. Informasi yang diperoleh akan dibandingkan dengan teori yang relevan dalam penelitian ini teori kepatuhan dan

konsep masalah. Hal ini dilakukan untuk memperoleh kesimpulan yang sifatnya tidak bias.

2. Validitas eksternal berkenaan dengan derajat akurasi apakah hasil penelitian dapat digeneralisasikan atau diterapkan pada populasi dimana sampel tersebut diambil.



## BAB IV

### HASIL PENELITIAN DAN PEMBAHASAN

#### *A. Gambaran Umum Lokasi Penelitian*

Lokasi Koporasi Pondok Pesantren Al-ManarUrwsatul Wutsqaa sebagai tempat dalam melakukan kajian penelitian mengenai pertumbuhan ekonomi masyarakat di Kel. Benteng Kec. Baranti Kab. Sidrapdimana Kopontren tersebut berada pada:

#### **4. Kelurahan/Desa Benteng**

Kelurahanbenteng adalah salah satu Kelurahan yang berada di Kec. BarantiKab. Sidrap.KelurahanBentengadalah salah satu dari lima (5) kelurahan yang ada di Kecamatan Baranti dengan posisi tidak terlalu jauh dari pusat kota.

Kelurahan Benteng mempunyai luas 9,25 Km<sup>2</sup>, dengan batas wilayah sebelah Utara berbatasan dengan Kelurahan Duampanua, sebelah Timur berbatasan dengan Kelurahan Panreng, Sebelah Selatan berbatasan dengan Kelurahan Manisa dan sebelah Barat berbatasan dengan Kelurahan Baranti.<sup>38</sup>

Meskipun Kelurahan Benteng berada di tengah-tengah Kecamatan namun mempunyai jalur transportasi yang bisa dilalui dari beberapa jalur seperti dari jalur Kelurahan Manisa dan Panreng itu dibuat untuk mempermudah arus kegiatan perekonomian antara masyarakat desa setempat. Selain itu tingkat pendidikan di Desa Benteng sudah maju hal itu dibuktikan dengan adanya pendidikan dari jenjang Pendidikan Anak Usia Dini (PAUD), di samping itu juga terdapat SD dan terlebih lagi ada Pondok Pesantren di mana di dalamnya terdapat

---

<sup>38</sup> Dokumen Kantor Kelurahan Benteng, Kecamatan Baranti, Kabupaten Sidrap. 2016

pendidikan mulai dari tingkat Madrasah Tsanawiyah atau setara dengan SMP sampai dengan Madrasah Aliyah atau setingkat dengan SMA. Desa Benteng sebelumnya merupakan bagian dari Desa Panreng yang berada disamping Kota Rappang sebelum terjadi pemekaran wilayah. Sekarang Desa Benteng telah berdiri sendiri dengan penduduk yang lumayan banyak dengan penduduk yang rata-rata adalah petani dan peternak namun juga terdapat beberapa pegawai di kelurahan tersebut

### 5. Keadaan Penduduk

Keadaan penduduk Kecamatan Baranti terdiri dari

**Table 4.1**  
**Keadaan Penduduk Kecamatan Baranti 2015**

No	Kelurahan	Jumlah Penduduk (jiwa)		Jumlah
		Laki- laki	Perempuan	
1	Duampanua	1.188	1.269	2.457
2	Manisa	726	932	1.658
3	Panreng	902	1.255	2.157
4	Baranti	1.068	1.095	2.163
5	Benteng	491	652	1.143

*Sumber: Dokumentasi Kantor Kecamatan Baranti Kabupaten Sidrap 2015*

### 6. Keadaan Perekonomian

Masyarakat Kel. Benteng bersumber mata pencarian melalui beberapa sektor. Sektor-sektor dimaksud antara lain, pertanian, peternakan, industri kecil dan, juga pegawai akan tetapi yang mendominasi disini adalah sebagai petani dan



peternak, meskipun hanya petani dan peternak, namun petani dan peternak disini merupakan suatu pekerjaan yang bisa melatih dan mengembangkan kreatifitas sehingga bisa disebut sebagai pencipta lapangan kerja baru bagi mereka yang sama sekali tidak pernah memasuki jenjang kependidikan sejak kecil, selain itu juga bisa sedikit mengurangi jumlah pengangguran dengan demikian sumber mata pencarian tersebut cukup membawa dampak terhadap perekonomian yang cukup maju bagi warga setempat yaitu di Kel. Benteng<sup>39</sup>.

### ***B. Latar belakang Objek Penelitian***

Koperasi Pondok Pesantren Al-Urwatul Wutsqaa berada di dalam pondok pesantren itu sendiri, Maka dari itu penulis akan membahas latar belakang Koperasi Pondok Pesantren Al-Urwatul Wutsqaa.

### **5. Latar Belakang Koperasi Pondok Pesantren Al-Urwatul Wutsqaa**

Latar belakang didirikannya Kopontren ialah sebagai berikut.

- a. Untuk memenuhi semua kebutuhan santri di dalam Pesantren, karena dengan tersedianya semua kebutuhan, para santri tidak akan berbelanja di luar Pesantren yang akan mengganggu jalannya disipilin Pesantren.
- b. Untuk memenuhi kebutuhan pokok dan penggerak ekonomi masyarakat sekitar.
- c. Sebagai sumber dana dari pesantren. Kopontren adalah salah satu usaha Pesantren yang mempunyai andil besar dalam membantu usaha perkembangan dan pembangunan Pondok Pesantren.

---

<sup>39</sup>Buku Profil Kelurahan Benteng, Kecamatan Baranti, Kabupaten Sidrap. 2016

d. Salah satu sarana pendidikan perkoperasian bagi para santri baik teoritis maupun praktis<sup>40</sup>.

## **6. Keadaan Wilayah**

Pondok Pesantren Al-Urwatul Wutsqaa berada di Kelurahan Benteng, Kecamatan Baranti, Kabupaten Sidrap. Berdiri di atas tanah wakaf seluas 4 hektar dengan bangunan milik sendiri dan ditambah dengan adanya swadaya pemerintah setempat dan partisipan<sup>41</sup>.

Kondisi strategis Koperasi Pondok Pesantren Al-Urwatul Wutsqaa berada di tengah-tengah perkampungan dengan kondisi masyarakat yang humanis, disekitarnya terdapat rumah-rumah warga, warung, dan puskesmas.

## **7. Struktur Organisasi Koperasi Pondok Pesantren Al-Urwatul**

### **Wutsqaa**

Struktur organisasi merupakan salah satu susunan atau kerangka yang menunjukkan segenap fungsi-fungsi serta wewenang dan tanggung jawab dalam suatu organisasi. Struktur organisasi dimaksudkan untuk memungkinkan adanya koordinasi antara semua satuan dan jenjang utama dalam pengambilan keputusan.

Struktur organisasi juga merupakan susunan dan hubungan antara setiap bagian maupun posisi yang terdapat pada sebuah organisasi atau perusahaan dalam menjalankan kegiatan-kegiatan operasionalnya dengan maksud untuk mencapai tujuan yang telah ditentukan sebelumnya. Struktur organisasi dapat menggambarkan dengan sangat jelas pemisahan kegiatan dari pekerjaan antara yang satu dengan kegiatan yang lainnya.

---

<sup>40</sup> Dokumentasi Koperasi Pondok Pesantren Al-Urwatul Wutsqaa Kelurahan Benteng.

<sup>41</sup> Dokumentasi Koperasi Pondok Pesantren Al-Urwatul Wutsqaa Kelurahan Benteng.

**TABEL 4.2**  
**Struktur Organisasi Koperasi**  
**PONDOK PESANTREN AL-URWATUL WUTSQAA**

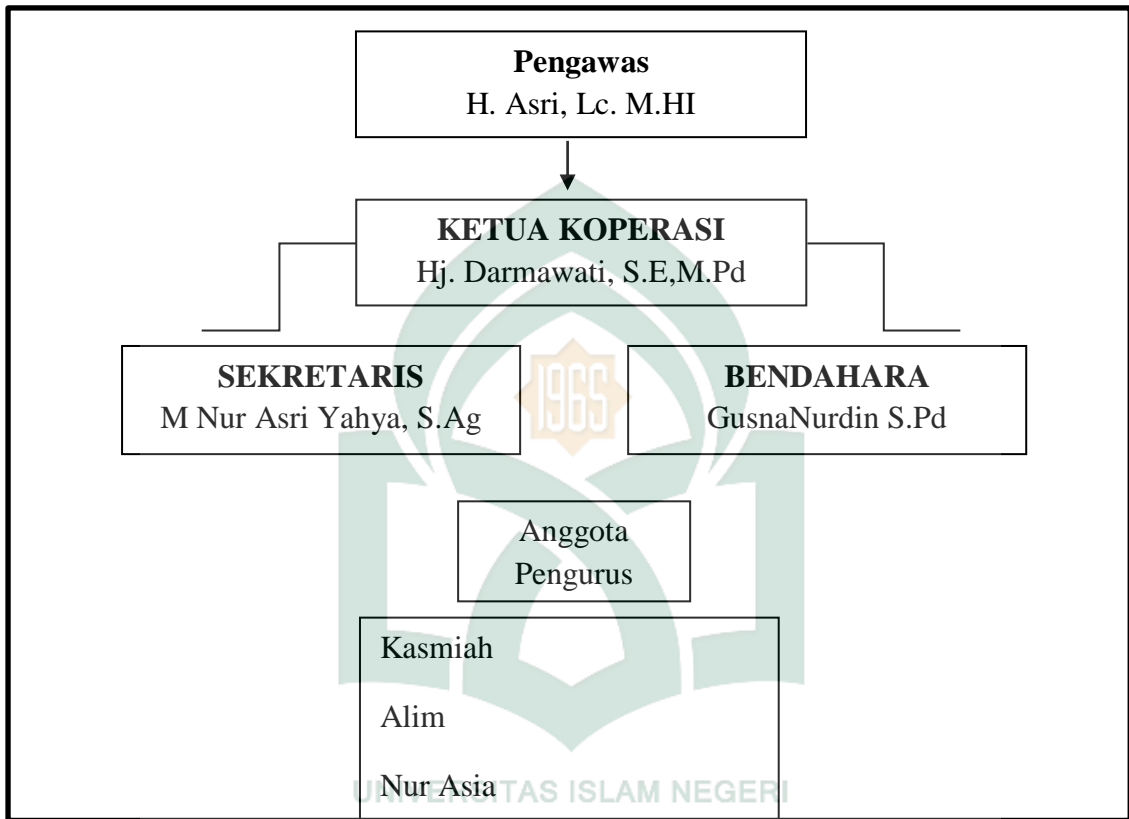

*Sumber: Koperasi Pondok Pesantren Al-UrwatulWutsqaa 2016*

Untuk lebih jelasnya akan diuraikan masing-masing jabatan dari struktur organisasi di atas :

a. Pengawas Koperasi

Adapun fungsi daripada pengawas koperasi ini adalah melakukan pengawasan terhadap pelaksanaan kebijakana dan pengelolaan koperasi. Adanya fungsi kepengawasan dalam suatu organisasi koperasi, di maksudkan sebagai salah satu upaya untuk memperkecil resiko yang mungkin timbul sebagai salah satu upaya untuk memperkecil resiko yang mungkin timbul sebagai akibat dari

terjadinya penyimpangan-penyimpangan kebijakan dari rencana yang telah ditetapkan.

b. Ketua Koperasi

1. Memimpin dan bertanggung jawab penuh atas seluruh aktivitas, dan mengendalikan dan meningkatkan kualitas koperasi.
2. Mengkoordinasi kegiatan seluruh pengurus koperasi.
3. Menandatangani surat-surat penting dan memimpin rapat.

c. Sekretaris Koperasi

1. Membantu ketua dalam melaksanakan kegiatan.
2. Melakukan pengimputan data surat menyurat dan tata usaha.
3. Melakukan pendataan koperasi.

d. Bendahara Koperasi

1. Merencanakan anggaran belanja dan pendapatan Koperasi.
2. Memelihara inventaris koperasi.
3. Membukukan transaksi dan pengisian saldo kas.

e. Anggota koperasi

1. Memberikan kontribusi secara adil.
2. Melakukan pengawasan secara demokratis terhadap modal usaha.
3. Mengelola koperasi

Sebagai salah satu organisasi yang bergerak dibidang perekonomian maka, keberadaan dan tujuan koperasi tidak lepas dari visi dan misi yang di embannya yakni:

- Visi

Terwujudnya kesejahteraan bersama dengan system ekonomi syariah.

➤ Misi

1. Menerapkan prinsip syariah dalam kegiatan ekonomi.
2. Menyediakan produk yang inovatif dan kompetitif.
3. Menjadi mitra bisnis yang saling menguntungkan.
4. Meningkatkan mutu pelayanan guna mencapai kepuasan konsumen.
5. Membangun sumber daya insani yang professional.

➤ Tujuan

1. Menjadikan Kopontren sebagai sumber dana bagi lembaga.
2. Menjadikan Kopontren Al-Urwatul Wutsqaa sebagai badan usaha yang kompetitif, inovatif dan kreatif.
3. Mengoptimalkan usaha ekonomi di lingkungan Pondok Pesantren Modern Islam Al-Urwatul Wutsqaa.
4. Membangun sinergi dan komitmen stakeholder untuk pengembangan usaha ekonomi di lingkungan Pondok Pesantren Al-Urwatul Wutsqaa di Kelurahan Benteng Kecamatan Baranti Kabupaten Sidrap.
5. Menselaraskan kegiatan ekonomi dengan kegiatan pendidikan.
6. Melakukan standarisasi mutu produk dan layanan.
7. Membangun system ekonomi syariah sesuai kaidah ekonomi islam.
8. Mengembangkan usaha ekonomi untuk ekspansi usaha baru.

**8. Keadaan Koperasi dan Anggotanya**

a. Keadaan Koperasi

Seperti yang telah di ketahui bahwa koperasi pondok pesantren Al-Urwatul Wutsqaa Kel. Benteng Kec. Banranti Kab. Sidrap melaksanakan beberapa kegiatan yaitu :

- Usaha pertokoan
- Usaha kantin
- Sewa kelolah mesin jahit
- Pinjaman modal
- Bagi hasil

Untuk lebih jelasnya diuraikan satu persatu sebagai berikut :

#### 1. Usaha pertokoan

Pertokoan Koperasi Pondok Pesantren Al-Urwatul Wutsqaa menyediakan barang-barang kebutuhan sehari-hari baik dari pengurus, anggota, santri dan masyarakat yang Kel. Bneteng di antaranya :

##### a) Alat tulis menulis

Alat tulis menulis seperti buku, pulpen, tinta, kertas, pensil, kitab dan sebagainya. Alat tulis menulis ini sangat berguna karena semua santri di Pondok Pesantren Al-Urwatul Wutsqaa yang berjumlah kurang lebih 500 santri dapat terlayani sehingga tidak lagi keluar asrama untuk membeli perlengkapan tersebut, satu ke untungan dan kemudahan bagi santri apabila belum ada uang kontan, dapat di pinjamkan dalam waktu tertentu terutama bagi santri yang belum ada kiriman dari orang tua.

##### b) Makanan ringan

Makanan ringan juga tersedia dalam pertokoan Koperasi Pondok Pesantren Al-Urwatul Wutsqaa karena makanan ringan juga biasa di butuhkan oleh santri untuk di jadikan pencuci mulut oleh karena itu Koperasi Pondok Pesantren Al-Urwatul Wutsqaa menyediakan supaya santri yang ingin membeli jajan atau sekedar hanya ingin ngemil tidak lagi keluar untuk membeli, karena semua sudah tersidia di dalam toko.

c) Alat-alat pertanian dan peternakan bagi msyarakat.

Alat-alat pertanian dan peternakan yang disediakan pertokoan Kopontren adalah salah satu usaha agar kebutuhan msyarakat disekitar dapat terpenuhi dilihat dari pekerjaan masyarakat kebanyakan adalah petani dan peternak.

2. Usaha kantin

Kantin yang di sediakan oleh Koperasi Pondok Pesantren Al-Urwatul Wutsqaa di Kel. Benteng Kec. Banranti Kab. Sidrap sangat berperan penting. Karena apabila santri ingin makan pada saat istirahat mereka langsung bisa ke kantin karena kantin menyediakan makanan yang mayoritas di sukai oleh santri dan masyarakat.

3. Usaha Kelolah Mesin Jahit

Program sewa kelolah mesin jahit menjadi bagian sumber pendapatan tambahanKopontren, mesin jahit yang disewa kelolah kepada masyarakat ada sepuluh buah dengan sistem nominal penyewaan Rp.10.000/minggu. Kami nilai program ini cukup menguntungkan karena jika dikalkulasi secara matematis Kopontren mendapat pemasukan Rp.100.000/minggu atau Rp.400.000/bulan.

Bagi masyarakat pemakai jasa mesin jahit menilai bahwa program ini sangat menguntungkan mereka karena melalui mesin jahit mereka dapat melakukan usaha menjahit seperti yang dinyatakan oleh Ibu Hamida bahwa.

*“keberadaan program sewa mesin jahit oleh Kopontren memberikan keuntungan tersendiri bagi usaha jahitan saya karena sebelumnya usaha ini sangat terbatas. Selanjutnya bahwa program sewa kelolah mesin jahit oleh kopontren dapat meningkatkan potensi hasil usaha jahitan yang selama ini kami jalankan”<sup>42</sup>.*

Penjelasan di atas menggambarkan bahwa keberadaan program sewa kelolah mesin jahit sebelum dan sesudah terselenggaranya program sudah jelas memiliki tingkat perbedaan yang signifikan baik dari penghasilan tambahan pihak Kopontren maupun penghasilan dan kelancaran usaha bagi pihak penyewa mesin jahit.

#### 4. Program Pinjaman Modal Usaha

Program peminjaman modal usaha merupakan perwujudan kepedulian Koperasi Pondok Pesantren dalam memberikan bantuan modal usaha kepada masyarakat. Modal usaha yang dimaksud dalam bagian ini adalah spesifik modal usaha dalam bentuk uang. Pemberian modal usaha uang diukur dan disesuaikan dengan volume dan besaran usaha yang akan dijalankan. Jika volume usahanya besar maka modal usaha yang akandikucurkan juga besar. Tentunya pemberian modal usaha ini tidak serta merta tanpa melalui pengecekan dan persyaratan tertentu. Disini Kopontren membuat persyaratan peminjaman yang disesuaikan dengan kondisi sosial kehidupan masyarakat sekitar.

Perlunya membuat persyaratan tersebut karena keadaan ekonomi masyarakat Kelurahan Benteng cukup *variatif* dimana sumber penghasilan mereka

---

<sup>42</sup>Hasil wawancara dengan Ibu Hamida pada tanggal 21 Januari 2016.



bersumber dari Pertanian, Peternakan, dan Wiraswasta. Oleh karena perbedaan mata pencarian maka secara otomatis pendapatan mereka berbeda pula. Dengan itu, pentingnya membuat persyaratan yang dapat mengakomodir kepentingan mereka. Persyaratan yang dimaksud misalnya: warga Benteng dan berdomisili di Desa Benteng, peminjam memberikan penjelasan secara lisan tentang penggunaan modal yang dipinjam, peminjam memberikan penjelasan mengenai analisis usaha dan membuat *Memorandum of Understanding* (MoU).

Selanjutnya modal usaha yang dipinjamkan dikelola sendiri berdasarkan mekanisme masing-masing. Berdasarkan pengamatan kami setiap peminjam mampu mengoptimalkan modal usaha yang diberikan guna peningkatan hasil usaha. Dengan keseriusan mereka dalam melakukan usaha menjadi tolak ukur bagi Kopontren untuk lebih terbuka dan proaktif melakukan kerjasama dengan masyarakat. Dengan adanya *mutual understanding* antar kedua belah pihak menjadikan program peminjaman modal usaha terus berjalan sampai sekarang. Karena berdasarkan teori umum dunia usaha bahwa sebuah usaha dikatakan berhasil dan efektif bila adanya kesepahaman dan kerjasama yang baik antara pemodal dan pemberi modal.

Berdasarkan asumsi peneliti bahwa eksistensi program yang ada faktanya memberi andil besar dalam peningkatan ekonomi masyarakat. Dimana hal ini kami artikan telah sesuai dengan konsep pertumbuhan ekonomi. Maka sangat wajar jika program ini menjadi salah satu program berguna yang dijalankan dan dipertahankan Kopontren.

#### 5. Pemberdayaan Masyarakat Desa dalam Program Bagi Hasil Perdagangan.

Eksistensi Program Kopontren di bidang perdagangan telah memberikan sumbangsi besar terhadap peningkatan ekonomi mikro dalam bentuk usaha penjualan kue kering maupun kue-kue khas daerah. Program ini telah meningkatkan animo masyarakat dalam usaha penjualan kue dimana Kopontren sebagai wadah penjualan dan masyarakat sebagai pihak penyuplay.

Perlu diketahui bahwa sebelum program ini terlaksana, masyarakat Desa Benteng cenderung pasif khususnya usaha penjualan kue kering karena tidak ada wadah yang siap untuk menampung hasil usahanya. Memang sangat disayangkan karena sejak dahulu bahan-bahan untuk membuat kue sangat banyak termasuk dari hasil pertanian buah dan juga masyarakat yang memiliki skil untuk itu juga ada namun wadahnya tidak tersedia maka secara otomatis hal tersebut tidak tersalurkan. Dahulu masyarakat membuat kue-kue kering hanya untuk konsumsi pribadi dan keluarga dan seandainya pun dijual hasilnya kurang maksimal karena tidak memiliki wadah sebagai penyalur

Setelah terlaksananya program bagi hasil perdagangan masyarakat sangat terbantuan karena memiliki ruang gerak berkereasi yang cukup potensial. Di mana masyarakat tidak takut lagi akan barangnya tidak terjual karena Kopontren siap menjadi wadah penampung bagi setiap usaha rumah tangga seperti kue. Selama keberadaan program ini berbagai macam jenis kue telah dibuat dan disalurkan oleh masyarakat kepada Kopontren, ini menandakan bahwa masyarakat desa cukup memiliki potensi dalam usaha rumah tangga di bidang usaha dagangan kue. Satu hari di Kopontren biasanya terkumpul tujuh sampai belasan jenis kue

kering dan masyarakat pada umumnya telah menjadikan Kopontren sebagai wadah sentral dalam mencari makanan tambahan berbentuk kue. Termasuk jika ada kegiatan budaya (*seremonial*) di tingkat desa.

Seperti yang sudah penulis gambarkan sebelumnya bahwa dalam usaha perdagangan antara masyarakat selaku penyuplay dengan Kopontren selaku wadah penampung telah memiliki ketentuan dan kesepakatan-kesepakatan kerja sama yang diatur tersendiri dalam usaha perdagangan antara kedua belah pihak. Program ini kami nilai efektif bagi kedua belah pihak karena berdasarkan hasil wawancara dengan Kasmiah selaku anggota pengurus, ia mengatakan bahwa

*“program bagi hasil perdagangan dapat memberikan tambahan penghasilan bagi Kopontren Al-Urwatulwutsqaa di mana biasanya sektor ini memberikan sumbangsi pendapatan bagi Kopontren antara tujuh sampai Sembilan persen tiap bulan”<sup>43</sup>.*

Berdasarkan hasil wawancara dengan Ibu Nuraini selaku penyuplay kue kering ia mengatakan bahwa

*“sejak keberadaan program Kopontren ini memberikan tambahan penghasilan bagi ekonomi keluarga saya karena setiap produk makanan kue kering yang kami buat, Kopontren telah menjadi mitra kerja kami dalam menjual barang dagangan yang kami hasilkan”<sup>44</sup>.*

Dari keterangan anggota pengurus Kopontren dan juga masyarakat jelas bahwa usaha bagi hasil perdagangan sangat memberikan sumbangsi pendapatan yang mampu meningkatkan taraf perekonomian masyarakat lewat kegiatan ini.

---

<sup>43</sup>Hasil wawancara dengan Kasmiah pada tanggal 21 Januari 2016.

<sup>44</sup>Hasil wawancara dengan Nuraini pada tanggal 21 Januari 2016.

b. Anggota Koperasi

Anggota Kopontren Al-Urwatul Wutsqaa terdiri dari guru-guru yang mengajar di Ponpes Al-Urwatul Wutsqaa dan tentunya masyarakat Kel. Benteng yang ikut bergabung sebagai anggota Kopontren.

**Tabel 4.3**  
**Daftar Anggota Kopontren Al-Urwatul Wutsqaa**

Daftar Anggota Kopontren Al-Urwatul Wutsqaa				
No	Nama	L/P	Status	Pekerjaan
1	H. Asri, Lc. M.HI	L	Pengawas	Pimpinan
2	Hj. Darmawati, S.E., M.Pd	P	Ketua Kopontren	Guru
3	GusnaNurdin S.Pd	P	Bendahara Kopontren	Guru
4	M Nur Asri Yahya, S.Ag	L	Sekretaris Kopontren	Guru
5	Efendi S.Pd	L	Anggota	Guru
6	H. Lakalebbi	L	Anggota	Guru
7	Wahidin kahar, S. Pd.I	L	Anggota	Guru
8	H. Faisal, Lc	P	Anggota	Guru
9	Sitti Jamaliyah	P	Anggota	Guru
10	H. Suhardi Latarebbe. Lc.	L	Anggota	Guru
11	Akriani Amin, S. Pd.I	P	Anggota	Guru
12	Rudianto S. Pd	L	Anggota	Guru
13	Firmansyah	L	Anggota	Guru
14	Dra. Hj. Sihrani	P	Anggota	Guru
15	H. Baharullah, Lc.	L	Anggota	Guru
16	A. Rakhman, Lc.	L	Anggota	Guru
17	Alim	L	Anggota	Guru
18	Rasidah Laupe	P	Anggota	Guru
19	Nur Asia	P	Anggota	Guru
20	Sukriani	P	Anggota	Wiraswasta
21	Chaerani	P	Anggota	Wiraswasta
22	Yunus	L	Anggota	Wiraswasta
23	Rismayanti	P	Anggota	Wiraswasta
24	Mahmud	L	Anggota	Wiraswasta
25	Nursani	P	Anggota	Wiraswasta
26	Kusma	P	Anggota	Wiraswasta
27	Kasmiah	P	Anggota	Wiraswasta
28	Nuraini	P	Anggota	Ibu Rumahtangga
29	Usman	L	Anggota	Petani
30	Kurnia	P	Anggota	Wiraswasta
32	Ancu	L	Anggota	Wiraswasta
33	Hamidah	P	Anggota	Ibu Rumahtangga
34	Herman	L	Anggota	Petani

*Sumber: Dokumentasi Kopontren Al-Urwatul Wutsqaa*

### ***C. Pembahasan Hasil Penelitian***

Dalam hal ini penulis melihat pertumbuhan masyarakat dari beberapa aspek faktor-faktor pertumbuhan ekonomi dalam teori Ekonomi Klasik yang dipelopori oleh Adam Smith mengemukakan teori pertumbuhan ekonomi dalam sebuah buku yang berjudul *An Inquiry Into the Nature and Cause of the Wealth of Nations* tahun 1776. Menurut Adam Smith, ada empat faktor yang mempengaruhi pertumbuhan ekonomi yaitu jumlah penduduk, jumlah stock barang-barang modal, luas tanah dan kekayaan alam, dan tingkat teknologi yang digunakan.<sup>45</sup>

Maka dari itu peneliti telah mencari-cari data mengenai peranan Kopontren dalam hal empat faktor tersebut yaitu Sumber Daya Manusia (SDM), Sumber Daya Alam (SDA), Pertumbuhan Modal, dan Tehknologi:

#### **1. Peranan Kopontren Terhadap Pertumbuhan Ekonomi Dilihat dari Sumber Daya Manusia (SDM), Masyarakat Kel. Benteng.**

Sumber daya manusia yang berkualitas yang ada di masyarakat adalah merupakan faktor yang sangat penting dalam upaya untuk meningkatkan pertumbuhan ekonomi. Guna mencapai sumber daya manusia yang memberikan manfaat terhadap pertumbuhan ekonomi, maka ada beberapa upaya-upayah yang di lakukan Kopontren Al-Urwatul Wutsqaa dalam hal meningkatkan Sumberdaya Manusia itu sendiri, didalam sumberdaya manusia itu sendiri dan sangat ditekankan pada aspek pembentukan lapangan kerja bagi masyarakat dan memberikan pendidikan bagi masyarakat itu sendiri baik secara teoritis maupun praktisi, dengan beberapa kegiatan usaha dan pembelajaran yang dilakukannya.

---

<sup>45</sup> Sadono Sukirno. *Pengantar Teori Makro Ekonomi*, Edisi Kedua (Jakarta: PT Raja Grafindo Persada, 2002), h. 430.

Seperti sewa kelolah mesin jahit, pinjaman modal usaha, serta pertokoan, sesuai dengan hasil wawancara dengan Ibu Hamidaia mengungkapkan bahwa.

*“program sewa kelolah mesin jahit ini sangat memberikan manfaat yang besar bagi kami di mana kami ibu-ibu sebagian besar sangat menyukai jahit-menjahit dan juga lewat usaha ini kami diberi pembelajaran mengenai cara menjahit yang baik dan benar sehingga ilmu yang kami miliki bisa bertambah lagi, dan juga memberikan tambahan penghasilan sekaligus mengembangkan kreatifitas dalam bidang menjahit.”<sup>46</sup>*

Hasil wawancara dengan Kurnia salah seorang kasir di pertokoan Kopontren mengatakan bahwa.

*“dulunya saya hanyalah seorang pengangguran tapi setelah adanya usaha pertokoan Kopontren memberikan saya lapangan pekerjaan bersama teman-teman saya yang ikut berpartisipasi dalam usaha pertokoan ini.”<sup>47</sup>*

Hasil wawancara salah seorang masyarakat pengguna jasa pinjaman modal usaha yaitu Bapak Mahmud mengatakan bahwa.

*“saya hanyalah masyarakat biasa yang tidak memiliki pekerjaan tetap, setelah saya mengetahui ternyata Kopontren memberikan pinjaman modal usaha maka saya ikut bergabung sebagai anggota Kopontren tersebut, dan akhirnya saya di beri modal untuk bisa mengusaha sablon baju hasilnya pun lumayan besar bisa memberi tambahan penghasilan untuk memenuhi kebutuhan sehari-hari saya beserta keluarga”<sup>48</sup>*

Dan juga hasil wawancara dengan Sekertaris Lurah Bapak Ancu dan data hasil temuan dari kantor desa, mengatakan bahwa.

*“memang ada beberapa masyarakat di desa ini tidak memiliki pekerjaan yang tetap bahkan ada sama sekali yang pengangguran, tapi semua itu dapat teratasi setelah mereka mendapat pekerjaan dari beberapa usaha-usaha yang dilakukan oleh pihak Kopontren.”<sup>49</sup>*

---

<sup>46</sup> Hasil wawancara dengan Ibu Hamida pada tanggal 21 Januari 2016.

<sup>47</sup> Hasil wawancara dengan Kurnia pada tanggal 21 Januari 2016.

<sup>48</sup> Hasil wawancara dengan Bapak Mahmud pada tanggal 21 Januari 2016.,

<sup>49</sup> Hasil wawancara dengan Bapak Ancu tanggal 21 Maret 2016

**Tabel 4.4**  
**Daftar Penduduk yang Bekerja Menurut Lapangan Pekerjaan**  
**di Kel. Benteng Tahun 2014/2015**

No	Lapangan Pekerjaan	Tahun 2014	Tahun 2015
1	Belum Bekerja/ Tidak bekerja	376	394
2	Pegawai Negri	157	169
3	Pertanian dan Perkebunan	246	257
4	Peternakan	14	21
5	Perdagangan	23	36
6	Mengurus Rumah Tangga	263	258
7	Pengangguran	25	12
	<b>Jumlah</b>	<b>1.107</b>	<b>1.147</b>

*Sumber: Sumber :Kantor Kecamatan BarantiKabupaten Sidrap 2016*

Berdasarkan dari Daftar Penduduk yang Bekerja Menurut Lapangan Pekerjaan di Kel. Benteng Tahun 2014/2015 yang ada di atas, menunjukkan adanya peningkatan yang lumayan pesat di mana msyarakat yang dulunya tidak memiliki pekerjaan alias pengangguran dari jumlah 25 orang di Tahun 2014 mengalami penurunan di Tahun 2015 sisa menjadi 12 orang dan sesuai dengan keterangan yang di berikan oleh Sekertaris Lurah bahwa ada beberapa msyarakat yang mendapatkan pekerjaan dari beberapa unit kegiatan yang di lakukan oleh Kopontren Al-Urwatul Wutsqaa.

Sesuai dengan hasil wawancara dengan beberapa narasumber di atas membuktikan bahwa masyarakat sekitar sangat terbantu dengan usaha-usah yang di galakkan oleh Kopontren Al-Urwatul wutsqaa sebagai wujud peran terhadap peningkatan pertumbuhan ekonomi masyarakat sekitar Kopontren. Di mana masyarakat sebelum bergabung sebagai anggota Kopontren kebanyakan adalah pengangguran dan tidak memiliki pekerjaan yang tetap.

## **2. Peranan Kopontren Terhadap Pertumbuhan Ekonomi Dilihat dari Sumber Daya Alam (SDA), Masyarakat Kel. Benteng.**

Dalam hubungan pemanfaatan kekayaan alam untuk pertumbuhan ekonomi, pemerintah dan bangsa Indonesia menyadari betul perlunya perhatian yang sangat serius yang sebelumnya tampak kurang mendapat perhatian. Yang dimaksud adalah kelestarian sumber-sumber alam dikaitkan dengan keseimbangan dalam lingkungan hidup alamiah.<sup>50</sup>

Pada saat sekarang, dampak pemanfaatan kekayaan alam terhadap lingkungan hidup semakin mendapat perhatian yang lebih besar, karena timbulnya kesadaran yang lebih mendalam bahwa pemanfaatan kekayaan alam sekaligus harus dikaitkan dengan pelestarian lingkungan hidup alamiah yang seimbang.

Kopontren Al-Urwatul Wutsqaa dalam memanfaatkan dan menjaga kekayaan alam yang ada di Kel. Benteng demi untuk menjaga kestabilan dan meningkatkan pertumbuhan ekonomi masyarakat dapat dilihat dari pelatihan-pelatihan yang pernah dilaksanakan seperti pelatihan cocok tanam bibit unggul dan pemanfaatan lahan kosong, karena di Kel. Benteng itu sendiri dan di Kab. Sidrap pada umumnya memiliki kekayaan alam berupa lahan yang luas sehingga kebanyakan penduduknya berprofesi sebagai petani, terutama pertanian yang menghasilkan kebutuhan pokok sehari-hari yakni beras.

Hasil wawancara dengan salah seorang masyarakat yang pernah ikut pelatihan Bapak Herman mengatakan bahwa.

---

<sup>50</sup> Nursid Sumaatmadja. *Konsep Dasar IPS*. (Jakarta: Pusat Antar-Universitas 2007) h. 11.25



*“pelatihan cocok tanam yang saya pernah ikuti sangat memberikan pengetahuan tambahan yang sangat berguna bagi saya dimana cara menanam yang baik dan benar menambah hasil panen kami”<sup>51</sup>.*

Searah dengan pertanyaan yang di berikan Bapak Herman salah seorang masyarakat Bapak Usman juga mengatakan bahwa.

*“semenjak setelah mengikuti pelatihan cocok tanam oleh Kopontren, memberikan saya pengetahuan baru yang sangat mendukung dalam pekerjaan saya dalam pertanian, sehingga penghasilan saya meningkat dari sebelumnya”<sup>52</sup>.*

Berdasarkan hasil wawancara di atas, dapat disimpulkan bahwa dalam menjaga dan memelihara sumber daya alam yang ada di Kel. Benteng salah satunya adalah memberikan pelatihan-pelatihan mengenai cocok tanam dan pemanfaatan lahan, dilihat dari sumber daya alam yang ada di Kel. Benteng adalah lahan yang cukup luas, yang di jadikan kebanyakan masyarakat sebagai lahan pertanian, khususnya lahan tani beras.

Pertanian di Indonesia merupakan potensi SDA yang sangat besar dan beragam. Besarnya penduduk Indonesia yang menggantungkan hidupnya pada sektor ini, menjadi basis pertumbuhan pedesaan di Indonesia. Peranan pertanian terhadap pendapatan nasional sangat erat kaitannya dengan peranan pertanian terhadap pertumbuhan perekonomian. Peranan sektor pertanian bagi perekonomian indonesia cukup signifikan, hal ini dapat ditunjukkan pada kontribusi sektor pertanian terhadap pendapatan nasional yang cukup besar. Sektor pertanian meski hanya menyumbang tidak sampai dari seperempat pendapatan negara, tapi menjadi penopang terhadap pendapatan dari setiap negara terutama di Indonesia yang tiap tahunnya mengimpor, mete, beras dan berbagai

---

<sup>51</sup> Hasil wawancara dengan Bapak Herman tanggal 23 Januari 2016.

<sup>52</sup> Hasil wawancara dengan Bapak Usman tanggal 23 Januari 2016.

bahan pokok lainnya dalam pangan, menjadi pemasukan devisa negara tiap tahunnya. Dari data BPS 2010, sektor pertanian menempati urutan ke-2 dalam pendapatan negara tiap tahunnya setelah sektor industri<sup>53</sup>

Sumber daya alam memiliki banyak sekali manfaat bagi pertumbuhan ekonomi suatu negara. Kenyataan yang terjadi di negara kita adalah semakin tipisnya persediaan sumber daya alam dan kurangnya perhatian pemerintah terhadap pengelolaan sumber daya alam yang di miliki di berbagai desa-desa yang ada di negara kita sendiri, sehingga Kopontren hadir dalam salah satu kegiatannya untuk menjaga dan melestarikan sumber daya alam yang ada di Kel. Benteng yaitu memberikan pelatihan-pelatihan tentang bercocok tanam bagi masyarakat.

### **3. Peranan Kopontren Terhadap Pertumbuhan Ekonomi Dilihat dari Jumlah Stok Barang-Barang Modal yang Disediakan.**

Barang-barang modal penting artinya dalam mempertinggi efisiensi pertumbuhan ekonomi. Di dalam masyarakat yang kurang maju sekalipun barang-barang modal sangat besar peranannya dalam kegiatan ekonomi. Tanpa adanya alat-alat untuk menangkap ikan, berburu, alat-alat untuk bercocok tanam dan mengambil hasil hutan masyarakat yang kurang maju akan mendapatkan kesulitan di dalam mencari makanannya sehari-hari.

Dari hasil wawancara dari pihak anggota Pengurus Kopontren Ibu Kasmiah salah seorang pengelola unit usaha pertokoan Kopontren mengatakan.

*“dalam penyediaan stok barang-barang modal memang Kopontren belum dapat menyediakan barang produksi yang besar seperti pabrik beras dan sebagainya, Kopontren hanya mampu menyediakan stok barang modal*

---

<sup>53</sup> Kementrian Pendidikan dan Kebudayaan. *Ilmu Pengetahuan Sosial / Kementrian Pendidikan dan Kebudayaan*, 2014.

*yang relatif mampu dijangkaku oleh masyarakat yang kurang mampu seperti alat-alat pertanian, peternakan dan beberapa barang yang dibutuhkan oleh para pekerja berat”.*<sup>54</sup>

Dan juga pernyataan dari salah seorang warga Bapak Anto mengatakan.

*“toko Kopontren sangat membantu msyarakat sekitar karena kopontren tidak hanya menjual barang-barang kebutuhan sehari-hari tapi juga menjual beberapa alat-alat pertanian, sehingga kami tidak butuh jauh-jauh kekota untuk membeli peralatan untuk pertanian kami”.*<sup>55</sup>

Dari beberapa hasil wawancara di atas memberikan kita beberapa keterangan mengenai stok barang-barang modal yang mampu di sediakan dari pihak Kopontren dalam menunjang kegiatan masyarakat seperti alat-alat untuk bercocok tanam, peternakan dan sebagainya, sehingga masyarakat merasa terbantu sekali oleh barang-barang yang disediakan oleh Kopontren, dimana barang-barang yang mereka butuhkan biasanya hanya tersedia ditoko-toko yang berada di kota yang lumayan jauh dari tempat tinggal masyarakat. Sehingga hadirnya unit usaha pertokoan Kopontren memberikan solusi kepada masyarakat sehingga masyarakat tidak perlu lagi jauh-jauh untuk membeli barang-barang yang di butuhkan untuk menunjang pekerjaan mereka.

Peralatan modal berarti unsur-unsur produksi tidak seluruhnya dikonsumsi, sebagian digunakan untuk kegiatan-kegiatan produktif. Misalnya, pembuatan barang modal, barang mesin dan pembuatan pabrik-pabrik.<sup>56</sup>

Sumberdaya Modal dibutuhkan manusia untuk mengolah Sumber Daya Alam (SDA) dan meningkatkan kualitas IPTEK. Sumber daya modal berupa barang-barang modal sangat penting bagi perkembangan dan kelancaran

---

<sup>54</sup> Hasil wawancara dengan Ibu Kasmiah tanggal 23 Januari 2016.

<sup>55</sup> Hasil wawancara dengan Bapak Anto tanggal 23 Januari 2016.

<sup>56</sup> Lia Amalia. *Ekonomi Pembangunan*. (Yogyakarta: Graha Ilmu, 2007), h. 3.

pembangunan ekonomi karena barang-barang modal juga dapat meningkatkan produktivitas.

Barang modal menjadi sangat penting dalam perkembangan ekonomi karena dengan barang modalah sebagian produk dari berbagai industri mampu dihasilkan. Barang modal dapat mempertinggi efisiensi pertumbuhan ekonomi. Jumlah barang modal akan menentukan jumlah produk yang akan dihasilkan. Semakin bertambah barang modal semakin tinggi produksi yang dihasilkan dalam suatu perekonomian.<sup>57</sup>

Maka sangat jelaslah bahwa barang-barang yang mampu meningkatkan produktivitas masyarakat dalam hal kegiatan perekonomian dalam menunjang pendapatan masyarakat adalah tersedianya alat-alat yang mampu dipergunakan oleh masyarakat untuk meningkatkan produktivitas dari pekerjaan para penduduk seperti alat-alat pertanian, peternakan dan sebagainya.

#### **4. Peranan Kopontren Terhadap Pertumbuhan Ekonomi Dilihat dari Teknologi.**

Apa bila barang-barang modal saja yang bertambah, sedangkan tingkat teknologi tidak mengalami perkembangan, kemajuan yang akan dicapai adalah jauh lebih rendah daripada yang dicapai pada masa kini. Tanpa adanya perkembangan teknologi, produktivitas barang-barang modal tidak akan mengalami perubahan dan tetap berada pada tingkat yang sangat rendah. Oleh karena itu pendapatan penduduk hanya mengalami perkembangan yang kecil sekali.

---

<sup>57</sup> Lia Amalia. *Ekonomi Pembangunan*, (Yogyakarta: Graha Ilmu 2007), h. 23.

Kemajuan ekonomi yang berlaku diberbagai negara terutama ditimbulkan oleh kemajuan teknologi. Kemajuan teknologi menimbulkan beberapa akibat-akibat yang positif dalam pertumbuhan ekonomi, dan oleh karenanya pertumbuhan ekonomi menjadi lebih cepat jalannya. Yang pertama, kemajuan teknologi dapat mempertinggi efisiensi produksi dan meninggikan jumlah produksi. Kedua, kemajuan teknologi menimbulkan penemuan barang-barang baru yang belum pernah diproduksi sebelumnya. Kemajuan seperti itu menambah barang-barang dan jasa-jasa yang dapat digunakan masyarakat. Disamping itu kemajuan teknologi dapat meninggikan mutu barang-barang yang diproduksi.<sup>58</sup>

Dari hasil keterangan dari Ibu Darmawati selaku Ketua Kopontren mengatakan.

*“peranan Kopontren dalam menyediakan teknologi yang canggih untuk meningkatkan jumlah produksi para penduduk memang tidak terlalu memprioritaskan di mana dana dari pihak Kopontren belum dapat memadai untuk pengadaan teknologi berat seperti traktor untuk bajak sawah dan sebagainya, tapi ada unit usaha Kopontren yaitu, kelolah mesin jahit yang mampu mengajarkan teknologi baru dalam bidang menjahit dan bordir secara cepat kepada masyarakat”.*<sup>59</sup>

Salah seorang masyarakat Ibu Hamidah pengguna jasa kelolah mesin jahit ini juga mengatakan.

*“keberadaan program sewa kelolah mesin jahit oleh Kopontren memberikan keuntungan tersendiri bagi usaha jahitan sayas. Dan juga porogram sewa kelolah mesin jahit oleh kopontren dapat meningkatkan produksi hasil usaha jahitan yang selama ini kami jalankan, di mana mesinjahit yang disediakan adalah mesinjahit model terbaru dan juga mampu membordir secara langsung.”*<sup>60</sup>

---

<sup>58</sup> Sadono Sukirno, *Pengantar Teori Makro Ekonomi edisi kedua* (Jakarta: PT Raja Grafindo persada. 1994), h. 427.

<sup>59</sup> Hasil wawancara dengan Ibu Hj Darmawati tanggal 21 Maret 2016.

<sup>60</sup> Hasil wawancara dengan Ibu Hamida pada tanggal 21 Januari 2016.

Dari hasil wawancara tersebut dapat di lihat bahwa Kopontren Al-Urwatul Wutsqaa dalam peranannya untuk meningkatkan pertumbuhan ekonomi masyarakat Kel. Benteng dari segi peningkatan teknologi berat memang belum mampu mengadakan teknologi seperti alat traktor bajak sawah dan sebagainya. Tapi dalam hal ini salah satu unit usaha Kopontren yaitu sewa keloah mesin jahit adalah salah satu cara memperkenalkan kepada masyarakat salah satu teknologi mesin jahit yang dapat mengefesienkan dan meningkatkan produksi masyarakat.

Usaha kecil dan menengah dalam perekonomian suatu negara memiliki peran yang penting. Peran usaha kecil itu dapat dilihat dari kontribusinya terhadap pendapatan penduduk, penyerapan tenaga kerja, dan peningkatan kualitas sumber daya manusia yang cukup berarti. Oleh karena itu berbagai upaya pemberdayaan perlu terus dilakukan baik dari segi kualitas maupun kuantitasnya.<sup>61</sup>



---

<sup>61</sup> Muslimin Kara dan Jamaluddin. *Pengantar Kewirausahaan*. (Makassar: Alauddin Press. 2010), h. 173.

## **BAB VI**

### **PENUTUP**

#### ***A. Kesimpulan***

Berdasarkan hasil analisis yang berkaitan dengan rumusan masalah dalam penelitian ini, maka dapat diambil kesimpulan sebagai berikut:

1. Kopontren memiliki peran yang sangat penting dalam pertumbuhan ekonomi masyarakat desa, dimana pihak Kopontren Al-Urwatul Wutsqaa telah melaksanakan program yang dapat meningkatkan pertumbuhan ekonomi masyarakat yaitu dengan memberikan pinjaman modal usaha, bagi hasil perdagangan, sewa kelolah mesin jahit, pertokoan dan kantin. Lewat program ini masyarakat merasakan bahwa Kopontren Al-Urwatul Wutsqaa sudah mempunyai peranan dalam pertumbuhan ekonomi masyarakat Kelurahan Benteng karena tidak lain tujuannya dari program tersebut melainkan untuk mensejahterahkan masyarakat sekitar dan dapat mengembangkan suatu usaha yang telah dijalankan, meskipun ada beberapa sedikit yang kurang pada Kopontren dalam pertumbuhan ekonomi masyarakat Kelurahan Benteng yang dikarenakan ada diskomunikasi anggota masyarakat dengan Ponpes Al-Urwatul Wutsqaa sehingga pihak Kopontren yang kena imbasnya dalam menjalankan perannya.
2. Konsep ekonomi islam yang dijalankan oleh Kopontren mengacu kepada sistem aqad, sistem bagi hasil, perjanjian tertulis. Dimana ketiga konsep ini dijadikan acuan program usaha ekonomi Kopontren agar

usaha yang dijalankan tidak tergolong dalam katagori haram. Dengan berjalannya konsep ekonomi syariah di Kopontren sudah dapat dipastikan bahwa aqad atau perjanjian yang dijalankan oleh Kopontren melalui kerja samanya dengan masyarakat dapat dipertanggungjawabkan secara konsep ekonomi islam.

### ***B. Saran***

Berdasarkan hasil penelitian di atas, peneliti mengajukan dan memberikan beberapa saran. Adapun saran-saran yang dapat penulis berikan adalah:

1. Diharapkan kepada pihak Kopontren agar dalam pelayanannya yang dilakukan selama ini dapat ditingkatkan lagi, sehingga dapat melakukan sebuah pemberdayaan kepada masyarakat yang lebih maju. Dan bisa memberikan simpati atau pelayanan lebih kepada pihak yang tidak mau bermitra sehingga mereka mau ikut bermitra dengan Kopontren itu sendiri.
2. Bagi pemerintah diharapkan untuk bisa memberikan dukungan moril maupun materil dengan memberikan dana stimulus kepada Kopontren agar apa yang telah dijalankan saat ini bisa dipertahankan dan dikembangkan lebih maju lagi karena tidak ada lain lembaga Kopontren itu sendiri merupakan satu tanggung jawab pemerintah.



## DAFTAR PUSTAKA

- Arifin Muhammad. *Penanganan Kemiskinan Dalam Upaya Mewujudkan Negara Kesejahteraan*, Medan : 2008.
- Adisasmita, *Hubungan Fungsional*, Jakarta: LP3ES, 2008.
- Arikunto Suharsimi. *Prosedur Penelitian Suatu Pendekatan*. Edisi Revisi V: Jakarta Rineka Cipta, 2002
- Boediono, *Pengertian Pertumbuhan Ekonomi*, Jakarta: LP3ES, 1999.
- Bungin Burhan. *Analisis Data Penelitian Kualitatif*. Jakarta: PT Raja Grafindo Persada, 2003.
- Buku Profil Kelurahan Benteng, Kecamatan Baranti, Kabupaten Sidrap. 2016.
- Departemen Agama RI, *Al-Qur'an dan Terjemahannya*, Semarang: toha Putra, 2000.
- Departemen Pendidikan dan Kebudayaan, *Kamus Besar Bahasa Indonesia Cet. III*; Jakarta: Balai Pustaka, 1990.
- Departemen Koperasi dan Pembinaan Usaha Kecil Direktorat Jenderal Pembinaan Koperasi Perkotaan, *Petunjuk Teknis Koperasi Usaha Kecil* Jakarta: Direktorat Jenderal pembinaan Koperasi Perkotaan, 1997.
- Dokumen Kantor Kelurahan Benteng, Kecamatan Baranti, Kabupaten Sidrap. 2016
- Dokumen Koperasi Pondok Pesantren Al-Urwatul Wutsqaa Kelurahan Benteng.
- Dadang, Firmansyah. *Faktor-faktor yang Mempengaruhi Pertumbuhan di Indonesia Periode Tahun 1985-2001*, Jakarta : PT Raja Grafindo, 2008.

Emzir. *Metodologi Penelitian Kualitatif, Analisis Data*. Jakarta: PT. Grapindo Persada, 2012.

Fitwi Lutfi. *Metode Penelitian Kualitatif*. Sistematika Penelitian Kualitatif. 2010

G. Kartasapoetra, *Praktek Pengelolaan Koperasi*, Cet. V; Jakarta: Rineka Cipta, 2000.

Ghozali Imam. *Aplikasi Analisis Multivariat dengan Program SPSS*, Semarang: Badan Penerbit Universitas Diponegoro, 2007

Glesson, *Pertumbuhan Regional dan Faktor Endogen*, Jakarta: Lkis, 1977.

Hendrojogi, *Koperasi: Asas-asas, Teori, dan Praktek* ed. V, cet. X Jakarta: Rajawali Pers, 2015.

Hartowo, *Bunga Rampai Perkoperasian Indonesia*, media ekonomi dan bisnis, volume III, nomor2, FE UNDIP, semarang, 1999.

[https://id.wikipedia.org/wiki/Pertumbuhan\\_ekonomi](https://id.wikipedia.org/wiki/Pertumbuhan_ekonomi) di akses Tanggal Kamis 20 Agustus 2015.

Hasil wawancara dengan Ibu Hamida pada tanggal 21 Januari 2016.

Hasil wawancara dengan Bapak Mahmud pada tanggal 21 Januari 2016

Hasil wawancara dengan Saipul Fahmi pada tanggal 21 Januari 2016.

Hasil wawancara dengan Muh. Juwaini Halim pada tanggal 21 Januari 2016.

Hasil wawancara dengan Andi Naufal pada tanggal 21 Januari 2016.

Hasil wawancara dengan Nuraini pada tanggal 21 Januari 2016.

Hasil wawancara dengan Hj. Darmawati tanggal 21 Maret 2016.

Hasil wawancara dengan Ibu Kasmiah tanggal 23 Januari 2016.

Hasil wawancara dengan Bapak Anto tanggal 23 Januari 2016.

- Hasil wawancara dengan Bapak Herman tanggal 23 Januari 2016.
- Hasil wawancara dengan Bapak Usman tanggal 23 Januari 2016.
- Hasil wawancara dengan Kurnia pada tanggal 21 Januari 2016.
- Hasil wawancara dengan Bapak Mahmud pada tanggal 21 Januari 2016.,
- Hasil wawancara dengan Bapak Ancu tanggal 21 Maret 2016
- Huraerah Abu, *Pengorganisasian dan Pengembangan Masyarakat*, Bandung: Humaniora, 2008.
- Jhingan. *Ekonomi Pembangunan dan Perencanaan*, Jakarta: PT. Raja Grafindo Persada 1998.
- Kara, Muslimin dan Jamaluddin. *Pengantar Kewirausahaan*. Makassar: Alauddin Press. 2010,
- Nawwawi Hadari, Mimi Martini. *Penelitian Terapan*. Jogjakarta: Bulaksumur, 1996.
- Martinuksen, John, *Teori Tahap-Tahap Pertumbuhan Ekonomi Wali Whitman Rastow*, Jakarta: Rineka Cipta, 2010.
- Mulyana, Deddy, *Metodologi Penelitian Kualitatif paradigma baru Ilmu Komunikasi dan Ilmu Sosial Lainnya*. Bandung: PT Remaja Rosdakarya, 2004.
- Pandji Anogara dan Ninik Widiyanti, *Dinamika Koperasi*, et, IV: Jakarta: Rineka Cipta, 2003.
- Roy, Ewill Paul, *cooperative Development and Principles and Management*, Interstate Prienters and Publisher, 1981.
- Revrison, Basir. *Koperasi Indonesi*, Yogyakarta: BPFY Yogyakarta, 1997.

- Republik Indonesia, *Undang-undang Dasar 1945*. Pasal 33, Ayat 1.
- Revrisond Basir. *Koperasi Indonesia*, Yogyakarta: BPFE Yogyakarta, 1997.
- Sitio, Arifin dan Halomoan Tamba, *Kopeasi Teori dan Praktik*, jakarta: Erlangga, 2001.
- Sugiyono. *Metode Penelitian Pendidikan Pendekatan Kuantitatif, Kualitatif, dan R&D*. Bandung: Afabeta, 2007.
- Sumaatmadja, Nursid. *Konsep Dasar IPS*, Jakarta: Pusat Antar-Universitas 2007.
- Sukirno, Sadono,. *Pengantar Teori Makro Ekonomi* edisi kedua, Jakarta : PT Raja Grafindo persada, 1994.
- Peraturan daerah Provinsi Sulawesi Selatan No 1 Tahun 2006 tentang *Pembinaan dan Pengembangan Koperasi, Usaha Mikro, Usaha Kecil, dan Usaha Menengah*.
- Taulus, Tambunan. *Perekonomian Indonesia*, Jakarta : Gholia Indonesia. 2001).
- Tunggaluh, Hartini, *Teori Ekonomi Makro*, Makassar : PERS 2012.
- Widiyanti, Ninik, *Manajemen Koperasi* cet. IX; Jakarta: Rineka Cipta, 2007.
- Wojowasito, *Kamus Lengkap Ingris-Indonesia, Indonesia-Inggris*, Bandung: 1980.
- .

## LAMPIRAN I

---

### BEBERAPA PERTANYAAN DITUJUKAN KEPADA INFORMAN

Yang Akan Mengajukan Pertanyaan Kepada Informan

Nama : Takbir Lailatul Fitra

Nim : 10200111089

Judul : Peranan Koperasi Pondok Pesantren Terhadap Pertumbuhan  
Ekonomi Masyarakat Kel. Benteng Kec. Baranti Kab. Sidrap.

Tujuan wawancara : Untuk mengetahui bagaimana Peranan Koperasi Pondok  
Pesantren Terhadap Pertumbuhan Ekonomi Masyarakat Kel. Benteng Kec.

Baranti Kab. Sidrap.

Pertanyaan Wawancara :

1. Bagaimana sejarah terbentuknya Kopontren Al-Urwatul Wutsqaa ?
2. Bagaimana struktur organisasi Kopontren Al-Urwatul Wutsqaa ?
3. Berapa omset Kopontren Al-Urwatul Wutsqaa tahun bejalan 2014 & 2015  
?
4. Apa saja usaha yang dilakukan Kopontren Al-Urwatul Wutsqaa dalam  
meningkatkan pertumbuhan ekonomi masyarakat ?
5. Apa saja yang melatar belakangi terbentuknya Kopontren Al-Urwatul  
Wutsqaa ?
6. Bagamana keadaan Kopontren Al-Urwatul Wutsqaa ?
7. Bagaimana peran Kopontren Al-Urwatul Wutsqaa untuk meningkatkan  
pertumbuhan ekonomi masyarakat di sekitar Koperasi ?
8. Apa peran dan manfaat unit usaha pertokoan Kopontren Al-Urwatul  
Wutsqaa ?

9. Apa peran dan manfaat unit usaha kantin Kopontren Al-Urwatul Wutsqaa ?
10. Bagaimana manfaat usaha kelolah mesin jahit Kopontren Al-Urwatul Wutsqaa ?
11. Apa manfaat Kopontren Al-Urwatul Wutsqaa dalam pinjaman modal usaha ?
12. Apa manfaat Kopontren Al-Urwatul Wutsqaa dalam program bagi hasil perdagangan ?
13. Apakah kopontren telah memberikan lapangan pekerjaan bagi masyarakat sekitar ?
14. Apa kegiatan yang di lakukan pihak Kopontren terhadap sumber daya alam, Kel. Benteng ?



## LAMPIRAN II

---

### MANUSKRIP

Wawancara di lakukan di kantor Kopontren Al-Urwatul Wutsqaa yang berada di Jl. Abd. Muin Yusuf Kel. Benteng Kec. Baranti Kab. Sidrap yang bertempat di dalam Pondok Pesantren Al-Urwatul Wutsqaa. Wawancara ini dilakukan oleh beberapa narasumber yaitu dari ketua Koperasi dan masyarakat yang berada disekitar Koperasi. Penelitian dilakukan selama sebulan dengan rentang waktu 5 Januari 2016 sampai dengan 5 Februari 2016. Wawancara pertama pada ketua Kopontren Al-Urwatul Wutsqaa pada tanggal 10 Januari 2016 dengan durasi waktu 45 menit. Dengan beberapa pertanyaan. Dan wawancara dengan beberapa masyarakat sekitar Kopontren yang dilaksanakan pada tanggal 21 Januari 2016.



Peneliti (Takbir Lailatul Fitra)

Bagaimana sejarah terbentuknya Kopontren Al-Urwatul Wutsqaa ?

Informan (Ibu Hj Darmawati) selaku Ketua Kopontren

Awal mula munculnya pendiri Kopontren Al-Urwatul Wutsqaa adalah melihat dari kebutuhan santri atau seluruh penghuni Pondok Pesantren Al-Urwatul Wutsqaa yang sulit untuk membeli kebutuhan pokok karena mereka berada dalam suatu bentuk asrama Pondok Pesantren Al-Urwatul Wutsqaa. Hanya di bolehkan keluar apa bila ada izin dari pembina asrama, sehingga kebutuhan pokok santri dan para guru harus keluar dari asrama untuk membeli di toko-toko tertentu.

Peneliti (Takbir Lailatul Fitra)

Bagaimana struktur organisasi Kopontren Al-Urwatul Wutsqaa ?

Informan (Ibu Hj Darmawati) selaku Ketua Kopontren

Struktur Koperasi Pondok Pesantren Al-Urwatul Wutsqaa itu sendiri terdiri dari pengawas koperasi ketua koperasi, sekertaris koperasi dan bendahara koperasi. Adapun pengawas koperasi itu sendiri di awasi oleh pimpinan Pondok Pesantren Al-Urwatul Wutsqaa

Peneliti (Takbir Lailatul Fitra)

Apa saja usaha yang dilakukan Kopontren Al-Urwatul Wutsqaa dalam meningkatkan pertumbuhan ekonomi masyarakat ?

Informan (Ibu Hj Darmawati) selaku Ketua Kopontren

Ada beberapa unit usaha yang dilakukan Kopontren dalam meningkatkan pertumbuhan ekonomi masyarakat yaitu, usaha pertokoan, kantin, kelolah mesin jahit, pinjaman modal usaha dan bagi hasil perdagangan.



Peneliti (Takbir Lailatul Fitra)

Apa saja yang melatar belakangi terbentuknya Kopontren Al-Urwatul Wutsqaa ?

Informan (Ibu Hj Darmawati) selaku Ketua Kopontren

Yang pertama sekali itu yang melatar belakangi terbentuknya Koperasi adalah untuk memenuhi kebutuhan para santri, dan kebutuhan pokok bagi masyarakat sekitar, juga sebagai sumber dana bagi pesantren dan juga sebagai saran pendidikan perkoperasian baik teoritis maupun praktisi.

Peneliti (Takbir Lailatul Fitra)

Bagaimana keadaan Kopontren Al-Urwatul Wutsqaa ?

Informan (Ibu Hj Darmawati) selaku Ketua Kopontren

Yah tentunya keadaan koperasi mempunyai beberapa struktur organisasi disamping itu tentunya Kopontren Al-Urwatul Wutsqaa memiliki Visi dan Misi guna pencapaian usaha Kopontren tersebut.

Bagaimana peran Kopontren Al-Urwatul Wutsqaa untuk meningkatkan pertumbuhan ekonomi masyarakat di sekitar Koperasi ?

Informan (Ibu Hj Darmawati) selaku Ketua Kopontren

Dalam peningkatan pertumbuhan ekonomi masyarakat sekitar Koperasi hanya menyediakan beberapa unit usaha seperti yang telah disebutkan tadi, melalui unit usaha tersebut di harapkan agar mampu meningkatkan taraf perekonomian masyarakat.

Peneliti (Takbir Lailatul Fitra)

Apa peran dan manfaat unit usaha pertokoan Kopontren Al-Urwatul Wutsqaa ?

Informan (Ibu Hamida) selaku masyarakat

Keberadaan program sewa mesin jahit oleh Kopontren memberikan keuntungan tersendiri bagi usaha jahitan saya karena sebelumnya usaha ini sangat terbatas. Selanjutnya bahwa porogram sewa kelolah mesin jahit oleh kopontren dapat meningkatkan potensi hasil usaha jahitan yang selama ini kami jalankan.

Informan (Ibu Hasrina) selaku masyarakat

program ini bisa memberikan tambahan penghasilan sekaligus mengembangkan kreatifitas dalam bidang menjahit, begitu juga dengan pihak Kopontren merasa senang karena masyarakat mau ikut bermitra dengannya

Peneliti (Takbir Lailatul Fitra)

Apa manfaat Kopontren Al-Urwatul Wutsqaa dalam program bagi hasil perdagangan ?

Informan (Kasmiah) selaku pengurus Kopontren

Program bagi hasil perdagangan dapat memberikan tambahan penghasilan bagi Kopontren Al-Urwatulwutsqaa di mana biasanya sektor ini memberikan sumbangsi pendapatan bagi Kopontren antara tujuh sampai Sembilan persen tiap bulan

g

Sejak keberadaan program Kopontren ini, memberikan tambahan penghasilan bagi ekonomi keluarga saya karena setiap produk makanan kue kering yang kami buat, Kopontren telah menjadi mitra kerja kami dalam menjual barang dagangan yang kami hasilkan.

Peneliti (Takbir Lailatul Fitra)

Apa peran dan manfaat unit usaha pertokoan Kopontren Al-Urwatul Wutsqaa ?

Informan (M. Juwaini Halim) selaku masyarakat/santri

Menurut saya, Kopontren sangat berguna dan berperan penting bagi para santri, karena dengan adanya toko Kopontren tersebut dapat memenuhi kebutuhan santri sehari-hari mulai dari alat-alat sekolah sampai alat-alat mandi mandi semua tersedia di sana

Informan (Kurnia) selaku kasir di toko

Dulunya saya hanyalah seorang pengangguran tapi setelah adanya usaha pertokoan Kopontren memberikan saya lapangan pekerjaan bersama teman-teman saya yang ikut berpartisipasi dalam usaha pertokoan ini.

Peneliti (Takbir Lailatul Fitra)

Apa peran dan manfaat unit usaha kantin Kopontren Al-Urwatul Wutsqaa ?

Informan (M. FaridAsjad) selaku masyarakat/santri

Hadirnya kantin ini sangat menguntungkan bagi kami selaku santri, karena di mana ketika kami sudah mulai lapar sedangkan waktu makan belum datang maka kami bisa ke kantin untuk membeli jajanan sebagai penahan rasalapar.

Apa manfaat Kopontren Al-Urwatul Wutsqaa dalam pinjaman modal usaha ?

Informan (Bapak Mahmud) selaku masyarakat

Saya memilih untuk mengusaha kembali yaitu usaha sablon baju tapi tidak ada wadah yang mampu memberikan pinjaman, setelah saya mengetahui ternyata Kopontren dapat memberikan pinjaman modal usaha maka saya langsung bergabung sebagai anggota Kopontren tersebut, dan hasilnya cukup lumayan besar bisa memenuhi kebutuhan sehari-hari saya beserta keluarga saya.

Peneliti (Takbir Lailatul Fitra)

Apakah kopontren telah memberikan lapangan pekerjaan bagi masyarakat ?

Informan (Bapak Ancu) Selaku Sekertaris Kelurahan

Memang ada beberapa masyarakat di desa ini tidak memiliki pekerjaan yang tetap bahkan ada sama sekali yang pengangguran, tapi semua itu dapat teratasi setelah mereka mendapat pekerjaan dari beberapa usaha-usaha yang dilakukan oleh pihak Kopontren

Peneliti (Takbir Lailatul Fitra)

Apa kegiatan yang di lakukan pihak Kopontren terhadap sumber daya alam, Kel. Benteng, dan apa manfaatnya buat Bapak ?

Informan Bapak (Herman) Selaku Masyarakat

Pelatihan cocok tanam yang saya pernah ikuti sangat memberikan pengetahuan tambahan yang sangat berguna bagi saya dimana cara menanam yang baik dan benar menambah hasil panen kami<sup>”1</sup>.

Informan Bapak (Usman) Selaku Masyarakat

Semenjak setelah mengikuti pelatihan cocok tanam oleh Kopontren, memberikan saya pengetahuan baru yang sangat mendukung dalam pekerjaan saya dalam pertanian, sehingga penghasilan saya meningkat dari sebelumnya.

Peneliti (Takbir Lailatul Fitra)

Apa usaha yang di lakukan pihak Kopontren terhadap Jumlah Stok Barang Modal yang Disediakan untuk kebutuhan masyarakat ?

Informan Ibu (Kasmiah) Selaku Pengurus Kopontren

Dalam penyediaan stok barang-barang modal memang Kopontren belum dapat menyediakan barang produksi yang besar seperti pabrik beras dan sebagainya, Kopontren hanya mampu menyediakan stok barang modal yang relatif mampu dijangkaku oleh masyarakat yang kurang mampu seperti alat-alat pertanian, peternakan dan beberapa barang yang dibutuhkan oleh para pekerja berat.

Peneliti (Takbir Lailatul Fitra)

Apa usaha yang di lakukan pihak Kopontren terhadap Teknologi yang disediakan untuk penduduk ?

Informan Ibu (Kasmiah) Selaku Pengurus Kopontren

peranan Kopontren dalam menyediakan teknologi yang canggih untuk meningkatkan jumlah produksi para penduduk memang tidak terlalu memprioritaskan di mana dana dari pihak Kopontren belum dapat memadai untuk pengadaan teknologi berat seperti traktor untuk bajak sawah dan sebagainya, tapi ada unit usaha Kopontren yaitu, kelolah mesin jahit yang mampu mengajarkan teknologi baru dalam bidang menjahit dan bordir secara cepat kepada masyarakat.

## RIWAYAT HIDUP



**TAKBIR LAILATUL FITRA**, Lahir pada tanggal 24 maret 1993 di Segeri Kabupaten Pangkep namun sejak kecil tinggal di BTN Palm Hijau Kabupaten Pinrang, merupakan anak pertama dari empat bersaudara buah hati pasangan Ayahanda Pasittungi dan Ibunda Hasnawiah. Pada tahun 2005, penulis menamatkan Sekolah Dasar di SDN 16 Kabupaten Pinrang, kemudian pada tahun yang sama penulis melanjutkan pendidikan Tsanawiyah dan Aliyah di Pesantren Al-Urwatul Wutsqaa Kabupaten Sidrap dan tamat pada tahun 2011.

Melalui seleksi penerimaan Mahasiswa baru Perguruan Tinggi Agama Islam Negeri (SPMB-PTAIN) pada tahun 2011, penulis berhasil lolos seleksi dan terdaftar sebagai mahasiswa Jurusan Ekonomi Islam di bawah naungan Fakultas Ekonomi dan Bisnis Islam. Dan *Alhamdulillah* penulis berhasil menyelesaikan studi S1 pada tahun 2016.