

PERAN PENDIDIKAN INKLUSI DALAM MEMBENTUK KETERAMPILAN
SOSIAL PESERTA DIDIK BERKEBUTUHAN KHUSUS DI RA
CENDEKIA BERSERI RAPPOCINI MAKASSAR



Skripsi

Diajukan untuk Memenuhi Salah Satu Syarat Memperoleh Gelar
Sarjana Pendidikan Jurusan Pendidikan Islam Anak Usia Dini
pada Fakultas Tarbiyah dan Keguruan
UIN Alauddin Makassar

Oleh :

PUSTI NURPADILAH

NIM: 20900118025

FAKULTAS TARBIYAH DAN KEGURUAN
UIN ALAUDDIN MAKASSAR

2022

PERNYATAAN KEASLIAN SKRIPSI

Mahasiswa yang bertanda tangan di bawah ini:

Nama : Pusti Nurpadilah

NIM : 20900118025

Tempat, Tanggal Lahir : Bandung, 05 Februari 1999

Jurusan : Pendidikan Islam Anak Usia Dini

Fakultas : Tarbiyah dan Keguruan

Alamat : Ciwidey, Bandung, Jawa Barat

Judul : Peran Pendidikan Inklusi dalam Membentuk
Keterampilan Sosial Peserta Didik Berkebutuhan
Khusus di RA Cendekia Berseri Rappocini
Makassar

menyatakan dengan sesungguhnya dan penuh kesadaran bahwa skripsi ini benar adalah hasil karya sendiri. Jika di kemudian hari terbukti bahwa ia merupakan duplikat, tiruan, plagiat, atau dibuat oleh orang lain, sebagian atau seluruhnya, maka skripsi dan gelar yang diperoleh karenanya batal demi hukum.

Makassar, 27 Juni 2022

Penyusun



Pusti Nurpadilah

NIM. 20900118025

PENGESAHAN SKRIPSI

Skripsi berjudul, "Peran Pendidikan Inklusi dalam Membentuk Keterampilan Sosial Peserta Didik Berkebutuhan Khusus di RA Cendekia Berseri Rappocini Makassar", yang disusun oleh **Pusti Nurpadilah**, NIM: **20900118025**, mahasiswa Jurusan/Prodi Pendidikan Islam Anak Usia Dini, Fakultas Tarbiyah dan Keguruan, UIN Alauddin Makassar, telah diuji dan dipertahankan dalam sidang Ujian Skripsi/Munaqasyah yang diselenggarakan pada hari **Selasa**, tanggal **23 Agustus 2022 M**, bertepatan dengan **25 Muharram 1444 H**, dinyatakan telah dapat diterima sebagai salah satu syarat untuk memperoleh gelar sarjana dalam Ilmu Tarbiyah dan Keguruan, Jurusan/Prodi Pendidikan Islam Anak Usia Dini dengan beberapa perbaikan.

Samata-Gowa, 05 Agustus 2022
08 Safar 1444 H.

DEWANPENGUJI: Nomor SK 1440 Tahun 2022

Ketua	: Dr. Ulfiani Rahman, M.Si.	(..... )
Sekretaris	: Wahyuni Ismail, M.Si., Ph.D.	(..... )
Munaqisy I	: Dr. Hj. Dahlia Patiung, M.Pd.	(..... )
Munaqisy II	: Dr. M. Yusuf T., M. Ag.	(..... )
Pembimbing I	: Dr. M. Rusdi T., M. Ag.	(..... )
Pembimbing II	: Ahmad Afif, S.Ag., M.Si.	(..... )

Diketahui oleh:
Dekan Fakultas Tarbiyah dan Keguruan
UIN Alauddin Makassar, 



Dr. H. Marjuni, M.Pd.I.
NIP197810112005011006

KATA PENGANTAR



Puji syukur kehadiran Allah swt. yang telah memberikan nikmat kesehatan, kesempatan, terlebih lagi nikmat iman dan ilmu, sehingga penulis dapat menyelesaikan skripsi ini. Salawat dan salam kepada junjungan Nabi besar Muhammad saw. yang senantiasa menjadi uswatun hasanah bagi umat manusia serta menjadi patokan utama dalam pendidikan Islam.

Skripsi ini merupakan salah satu wujud usaha dalam menerapkan ilmu pengetahuan yang telah diperoleh di bangku kuliah. Skripsi ini pun membahas tentang **“Peran Pendidikan Inklusi dalam Membentuk Keterampilan Sosial Peserta Didik Berkebutuhan Khusus di RA Cendekia Berseri Rappocini Makassar”**. Penulis menyadari bahwa dalam proses penelitian ini terdapat banyak kesulitan dan tantangan yang dihadapi, namun berkat ridha Allah swt. dan bimbingan serta dukungan dari berbagai pihak sehingga segala kesulitan dan tantangan yang dihadapi dapat teratasi. Oleh karena itu, melalui tulisan ini penulis mengucapkan banyak terima kasih kepada semua pihak yang turut membantu dalam proses penyelesaian skripsi ini.

Penulis mengucapkan rasa terima kasih yang sebesar-besarnya kepada kedua orang tua tercinta, yakni ayahanda Aep Saepul Rahman dan ibunda Iim Rahimah yang dengan penuh cinta dan kesabaran serta kasih sayangnya dalam membesarkan, membina serta mendidik penulis dengan penuh kasih sayang dan senantiasa memanjatkan doa-doanya untuk penulis. Keduanya tidak pernah bosan untuk memberikan motivasi kepada penulis selama penyusunan skripsi ini. Begitu pula penulis mengucapkan terima kasih kepada:

1. Prof. Dr. H. Hamdan, M.A., Ph.D. selaku Rektor UIN Alauddin Makassar,
Prof. Dr. H. Mardan, M.Ag., selaku Wakil Rektor I, Prof. Dr. Wahyuddin

Naro, M.Hum., selaku Wakil Rektor II, Prof. Dr. Darussalam, M.Ag., selaku Wakil Rektor III, Dr. H. Kamaluddin Abunawas, M.Ag., selaku Wakil Rektor IV yang telah membina dan memimpin UIN Alauddin Makassar menjadi tempat bagi peneliti untuk memperoleh ilmu baik dari segi akademik maupun ekstrakurikuler.

2. Dr. H. A. Marjuni, S.Ag., M.Pd.I. selaku Dekan Fakultas Tarbiyah dan Keguruan UIN Alauddin Makassar, Dr. M. Shabir U., M.Ag. selaku Wakil Dekan I, Dr. M. Rusdi, M.Ag., selaku Wakil Dekan II, dan Dr. H. Ilyas, M.Pd., M.Si. selaku Wakil Dekan III, yang telah memberikan berbagai kebijakan di fakultas tercinta sehingga penulis senantiasa termotivasi dalam menimba ilmu.
3. Dr. Hj. Ulfiani Rahman, M. Si. dan Wahyuni Ismail, M. Si., Ph.D. selaku Ketua dan Sekertaris jurusan Pendidikan Islam Anak Usia Dini Fakultas Tarbiyah dan Keguruan UIN Alauddin Makassar yang telah banyak meluangkan waktunya untuk memberikan bimbingan dan motivasi selama penulis menempuh kuliah berupa ilmu, nasehat, hingga penulis dapat menyelesaikan kuliah.
4. Dr. M. Rusdi, M.Ag. dan Ahmad Afiif, S.Ag., M.Si. selaku Pemimbing I dan II yang telah bersedia dan sabar meluangkan waktu memberi arahan, koreksi, pengetahuan baru dalam penyusunan skripsi ini serta membimbing penulis sampai tahap penyelesaian.
5. Dr. Hj. Dahlia Patiung, M.Pd. dan Dr. M. Yusuf Tahir., M.Ag. selaku Penguji I dan II yang telah memberi arahan, koreksi, masukan dan pengetahuan baru dalam perbaikan skripsi ini.

6. Para Dosen, karyawan/karyawati Fakultas Tarbiyah dan Keguruan yang memberikan bantuan secara konkrit baik secara langsung maupun tidak langsung.
7. Ayahanda Dr. Hasbi Ibrahim, SKM, M. Kes yang selama menempuh pendidikan di tanah rantau menjadi sosok dosen sekaligus orang tua bagi penulis yang memberikan arahan dan bimbingan.
8. Adik penulis, Nizky Albi Al-Habsyi dan Hasbi Lavairuzza yang telah banyak membantu dan memotivasi penulis baik secara langsung maupun tidak langsung.
9. Nurul Ahwat Rantekata, S. Sos yang telah menjadi sosok kakak bagi penulis selama menempuh pendidikan di tanah rantau, yang mengajari penulis arti bersabar dan berjuang yang sesungguhnya.
10. Kepala sekolah, tenaga pendidik dan kependidikan dan para orang tua serta anak-anak di Sekolah Cendekia Berseri Rappocini Makassar yang telah membantu dalam memperoleh informasi.
11. Sahabat tercinta, Inda Hapidah, Afwatunniza, Surya Ningsih, Syarifah Wulandari Rahman, Miftahul Jannah, Asfi Nurillah R, Lisnawati, Nur Syafika, Mirnawati dan Al Hafsa yang selalu memberikan semangat selama masa perkuliahan berlangsung.
12. Seluruh sahabat seperjuangan dalam penyusunan skripsi ini, teman-teman jurusan Pendidikan Islam Anak Usia Dini yang namanya tidak bisa penulis sebutkan satu persatu. Mereka semua adalah orang-orang pilihan yang Allah takdirkan berada di sisi penulis selama masa perkuliahan.
13. Kepada rekan-rekan HMJ Pendidikan Islam Anak Usia Dini, Lembaga Dakwah Al-Uswah Fakultas Tarbiyah dan Keguruan, Lembaga Dakwah Kampus Al-Jami', Asrama PIBA UIN Alauddin Makassar yang telah

banyak memberikan pengalaman dalam berorganisasi selama mengemban pendidikan di kampus peradaban UIN Alauddin Makassar.

14. Semua pihak yang tidak dapat penulis sebutkan satu persatu yang telah banyak memberikan sumbangsih kepada penulis selama kuliah hingga penyelesaian skripsi ini.

15. Terakhir untuk diri saya sendiri, yang telah kooperatif dalam mengerjakan tugas akhir ini. Terimakasih sudah percaya diri dan berfikir positif untuk mampu diandalkan, terimakasih sudah berusaha berjuang sejauh ini.

Atas segala kekurangan dan kesalahan, penulis sangat mengharapkan saran dan kritik yang membangun demi kesempurnaan skripsi ini. Semoga skripsi ini dapat bermanfaat untuk semua orang. Terutama untuk para orang tua selaku madrasah pertama bagi anak-anaknya. Aamiin.

Samata, 1 Juli 2022

Penyusun



Pusti Nurpadilah

NIM. 20900118025

DAFTAR ISI

HALAMAN JUDUL	i
PERNYATAAN KEASLIAN SKRIPSI.....	ii
KATA PENGANTAR.....	iii
DAFTAR ISI.....	viii
BAB I PENDAHULUAN	1
A. Latar Belakang Masalah	1
B. Fokus Penelitian dan Deskripsi Fokus	7
C. Rumusan Masalah	8
D. Tujuan Penelitian	8
E. Kajian Pustaka	8
F. Kegunaan Penelitian.....	12
BAB II TINJAUAN TEORI	14
A. Peran Pendidikan Inklusi.....	14
B. Keterampilan Sosial	20
C. Anak Berkebutuhan Khusus.....	28
BAB III METODOLOGI PENELITIAN	36
A. Jenis dan Lokasi Penelitian.....	36
B. Pendekatan Penelitian.....	37
C. Sumber Data	37
D. Metode Pengumpulan Data.....	38
E. Instrumen Penelitian.....	40
F. Teknik Pengolahan dan Analisis Data.....	44
G. Pengujian Keabsahan Data	46
BAB IV HASIL PENELITIAN DAN PEMBAHASAN.....	48
A. Gambaran Umum RA Cendekia Berseri Rappocini Makassar.....	48
B. Hasil Penelitian	55
C. Pembahasan.....	71
BAB V PENUTUP	80

A. Kesimpulan	80
B. Implikasi Penelitian	81
C. Saran	82
DAFTAR PUSTAKA.....	82

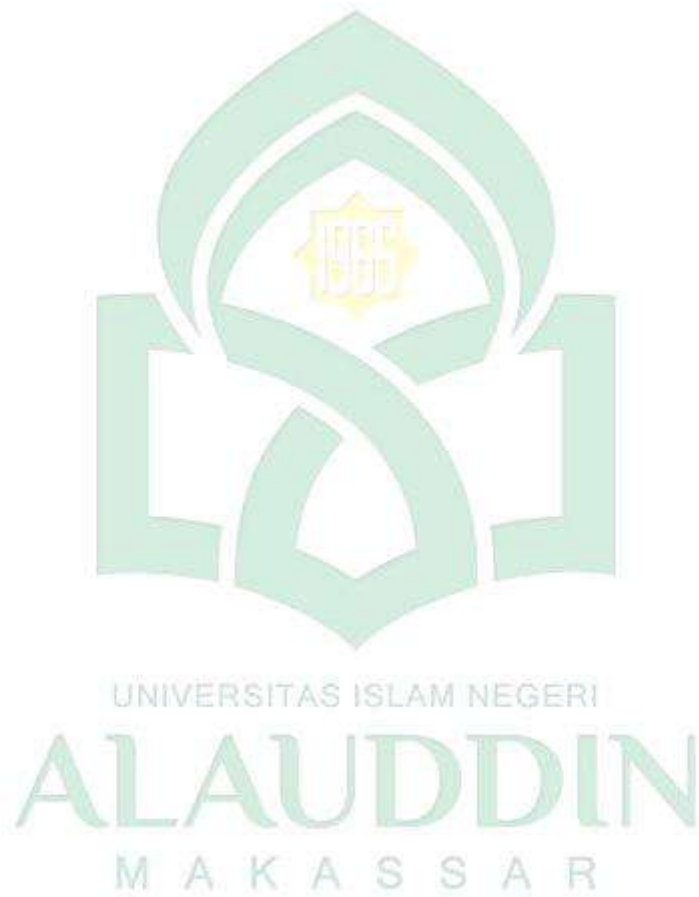

DAFTAR TABEL

Tabel 1.1 : Fokus Penelitian dan Deskripsi Fokus.....	8
Tabel 3.1 : Kisi-Kisi Penelitian.....	42
Tabel 4.1 : Profil RA Cendekia Berseri.....	49
Tabel 4.2 : Visi dan Misi RA Cendekia Berseri	50
Tabel 4.3 : Struktur Organisasi RA Cendekia Berseri.....	53
Tabel 4.4 : Tenaga Pendidik dan Tenaga Kependidikan	55
Tabel 4.5 : Peserta Didik Berkebutuhan Khusus.....	56
Tabel 4.6 : Jenis Terapi	66
Tabel 4.7 : Hasil Penelitian pada Program Pendidikan Inklusi	70
Tabel 4.8 : Hasil Penelitian pada Keterampilan Sosial Peserta Didik	73



ABSTRAK

Nama : Pusti Nurpadilah
NIM : 20900118025
Judul : Peran Pendidikan Inklusi dalam Membentuk Keterampilan Sosial Peserta Didik Berkebutuhan Khusus di RA Cendekia Berseri Rappocini Makassar

Skripsi ini membahas tentang peran pendidikan inklusi dalam membentuk keterampilan sosial peserta didik berkebutuhan khusus di RA Cendekia Berseri Rappocini Makassar. Penelitian ini bertujuan (1) untuk mendeskripsikan program pendidikan inklusi dalam membentuk keterampilan sosial peserta didik berkebutuhan khusus di RA Cendekia Berseri Rappocini Makassar, (2) untuk mendeskripsikan peranan pendidikan inklusi dalam keterampilan sosial peserta didik berkebutuhan khusus di RA Cendekia Berseri Rappocini Makassar, dan (3) untuk mendeskripsikan faktor pendukung dan penghambat pendidikan inklusi dalam membentuk keterampilan sosial peserta didik di RA Cendekia Berseri Rappocini Makasar.

Jenis penelitian ini adalah kualitatif. Pendekatan yang digunakan oleh peneliti pada penelitian ini adalah pendekatan psikologis dan fenomenologi. Sumber data pada penelitian ini adalah kepala sekolah, anak, pendidik, dan sumber informasi lainnya seperti arsip profil sekolah, buku, jurnal, skripsi terdahulu serta berbagai sumber lainnya.

Hasil Penelitian: (1) dalam mengembangkan keeterampilan sosial peserta didik berkebutuhan khusus di RA Cendekia Berseri Rappocini program pendidikan inklusi berperan dalam membentuk keterampilan sosial peserta didik yakni melalui kurikulum, pengaturan kelas, metode pembelajaran, peran kepala sekolah, pendidik dan terapis. (2) keterampilan sosial peserta didik anak di RA Cendekia Berseri tersebut telah dapat membina hubungan sosial dengan cukup baik, memiliki empati, tanggung jawab, kontrol diri, dan kerja sama yang cukup baik dengan pembentukan keterampilan sosial melalui program pembelajaran oleh tenaga pendidik dan tenaga kependidikan sekolah tersebut. (3) faktor Pendukung dalam mengembangkan kecerdasan emosional anak adalah wawasan dan pengalaman orang tua, dukungan anggota keluarga yang lain, dan lingkungan pendidikan bagi anak. Adapun yang menjadi faktor penghambatnya adalah, pergaulan anak, dan kebiasaan yang buruk ketika di rumah.

Kata kunci: Peran, pendidikan inklusi, keterampilan sosial, anak berkebutu

BAB I

PENDAHULUAN

A. Latar Belakang Masalah

Pendidikan ialah suatu hal yang sangat berarti di dalam kehidupan. Salah satu tolak ukur suatu negara dikatakan sebagai negara yang maju dinilai dari bagaimana sistem pendidikan itu berjalan dengan terwujudnya warga yang proporsional secara materiil dan spiritual yang bersumber pada Pancasila. Oleh sebab itu, negeri Indonesia membagikan peluang yang berbentuk hak kepada seluruh penduduk bangsa untuk memperoleh pendidikan tanpa terkecuali dengan tidak membedakan antara satu dengan yang lainnya. Undang-Undang Nomor 20 tahun 2003 tentang Sistem Pendidikan Nasional menjelaskan bahwa:

Setiap warga negara memiliki hak yang sama untuk mendapatkan pendidikan yang bermutu. Warga negara yang memiliki kelainan fisik, emosional, mental, intelektual dan sosial berhak memperoleh pendidikan khusus.¹

Pemerintah Indonesia memberikan hak kepada setiap warga negara untuk mendapatkan kesempatan mengembangkan potensi dirinya tanpa membedakan satu dengan yang lainnya. Upaya yang diberikan pemerintah Indonesia melalui jalur pendidikan yang baik kepada seluruh rakyat Indonesia. Tujuan pemerintah Indonesia adalah mencerdaskan kehidupan bangsa sehingga tidak mudah dipecah belah dengan mudah oleh bangsa lain, dikarenakan suatu bangsa yang besar dibangun oleh sumber daya manusia yang andal dan berbudi luhur.

Pendidikan memiliki urgensi di dalam kehidupan manusia dan berhak didapatkan dengan baik oleh setiap individu dengan setara tanpa membedakan satu sama lain, pendidikan memiliki urgensi dalam kehidupan manusia

¹Republik Indonesia, “Undang- Undang Republik Indonesia Nomor 20 Tahun 2003 tentang Pendidikan Nasional,” (Bandung: Citra, 2006), h. 76.

sebagaimana dijelaskan dalam QS Al-Hujurat/49: 13

يَا أَيُّهَا النَّاسُ إِنَّا خَلَقْنَاكُمْ مِنْ ذَكَرٍ وَأُنْثَىٰ وَجَعَلْنَاكُمْ شُعُوبًا وَقَبَائِلَ لِتَعَارَفُوا ۗ إِنَّ أَكْرَمَكُمْ عِنْدَ اللَّهِ أَتْقَىٰكُمْ ۗ إِنَّ اللَّهَ عَلِيمٌ خَبِيرٌ

Terjemahnya:

Hai orang-orang beriman apabila kamu dikatakan kepadamu: "Berlapang-lapanglah dalam majelis", Maka lapangkanlah niscaya Allah akan memberi kelapangan untukmu. dan apabila dikatakan: "Berdirilah kamu", Maka berdirilah, niscaya Allah akan meninggikan orang-orang yang beriman di antaramu dan orang-orang yang diberi ilmu pengetahuan beberapa derajat. dan Allah Maha mengetahui apa yang kamu kerjakan.²

Ayat di atas dapat difahami bahwa setiap orang beriman wajib menuntut ilmu baik untuk akhirat maupun duniawi. Sebab orang yang beriman dan berilmu akan diangkat derajatnya oleh Allah swt.³ Janji Allah swt kepada orang yang beriman dan mau menuntut ilmu juga kepada orang yang memudahkan orang lain di dalam menuntut ilmu Allah swt akan memberikan kemudahan dan derajat yang ditinggikan karena sesungguhnya Allah swt senantiasa mengetahui apa yang diperbuat oleh manusia. Pendidikan berhak didapatkan oleh setiap manusia tanpa terkecuali, inilah konsep Islam yang universal memandang setiap manusia dihadapan Allah swt secara sama, justru tingkat ketaqwaan yang menentukan kemuliaan manusia dihadapan Allah swt.

Pendidikan berhak diperoleh bagi setiap kalangan tanpa terkecuali. Kesepakatan bersama negara-negara di dunia untuk memperjuangkan hak dasar anak dalam memperoleh pendidikan. Reformasi pendidikan berupaya menciptakan kesetaraan dan akses bagi seluruh pelajar sebagaimana disebutkan dalam *World Declaration* terkait dengan *Education for All* yang dideklarasikan di Jomtien pada tahun 1990. Demikianlah paradigma pendidikan inklusi dikembangkan dan dipraktekkan di beberapa negara termasuk di Indonesia.

²Mushaf Alhilali, *Departemen Agama Al-Quran dan Terjemahnya* (Depok: Alfatih, 2002), h. 519.

³M. Quraish Shihab, *Tafsir Al-Misbah*, (Jakarta: Lentera Hati, 2003), h.78.

Hakikatnya pendidikan bagi peserta didik berkebutuhan khusus mempunyai hak dan perlindungan tertera pada Undang-Undang Dasar 1945 untuk memperoleh pendidikan yang layak serta memadai dan tidak membedakan baik peserta didik normal maupun yang abnormal. Pendidikan selayaknya merangkul anak berkebutuhan khusus yang termarginalkan untuk dapat mengenyam pendidikan yang berkualitas. Pendidikan inklusi menempatkan semua peserta didik dalam satu bentuk komunitas yang sama merupakan sebuah kontribusi terhadap pengembangan masyarakat yang menghargai dan menghormati perbedaan individu semua warga negara.

Pendidikan sangatlah penting bagi setiap manusia termasuk *difabel*. Paradigma inklusi dikembangkan dari sistem pendidikan yang terintegrasi untuk memastikan peserta didik dengan kebutuhan khusus dapat memperoleh akses pendidikan bahkan dari mulai ruang lingkup terkecil yaitu anak usia dini. Pengimplementasian ini, diharapkan semua lapisan masyarakat mengetahui bahwa anak berkebutuhan khusus juga merupakan bagian dari anggota masyarakat yang yang berusaha mengembangkan potensi diri melalui pembelajaran pada jalur pendidikan baik formal maupun informal tanpa harus merasa kecil hati ketika dikumpulkan dengan peserta didik yang normal.

Menurut Kirk dalam Jamilla anak-anak hanya dianggap sebagai anak berkebutuhan khusus apabila memiliki kebutuhan dalam menyesuaikan program pendidikan. Keadaan pada peserta yang diakibatkan karena keadaan mereka menyebabkan tidak bisanya menerima pelajaran dengan cara biasa dan menempatkan mereka tidak dapat menerima pelajaran dengan cara biasa.⁴ Anak berkebutuhan khusus atau kerap disebut sebagai anak luar biasa didefinisikan

⁴Jamilla KA dan Muhammad, *Special Education for Special Children Panduan Pendidikan Khusus Anak-anak dengan Learning Disabilities*, (Cet; 1, Jakarta: Penerbit Hikmah 2008), h. 36-37.

sebagai anak-anak yang berbeda dari anak-anak biasa dalam hal identitas mental, keahlian sensorik, keahlian komunikasi, tingkah laku sosial, ataupun ciri-ciri fisik. Perbedaan-perbedaan ini telah mencapai tahap dimana anak-anak membutuhkan modifikasi dalam aktivitas-aktivitas sekolah ataupun pelayanan pendidikan khusus agar mereka mampu untuk berkembang dengan kapasitas maksimal.

Implementasi dari pendidikan inklusi adalah penyelenggaraan sekolah inklusi. Sekolah inklusi dipandang sebagai lembaga yang mampu memberikan berbagai manfaat bagi masyarakat umum maupun anak berkebutuhan khusus. Rentan usia dini anak sangat memerlukan penerimaan dan penghargaan dari lingkungan sosialnya terutama teman sebaya, terlebih pada anak yang memiliki kebutuhan khusus. Penghargaan dan penerimaan diri akan memberikan rasa bahwa peserta didik dibutuhkan dalam kelompoknya.

Keterampilan sosial peserta didik di sekolah inklusi seringkali menjadi persoalan sekaligus menjadi tantangan untuk disikapi secara positif. Permasalahan keterampilan sosial yang dialami peserta didik di sekolah inklusi tampak pada berbagai perilaku dalam pembelajaran maupun non pembelajaran. Sekolah inklusi pada umumnya telah melakukan upaya untuk mengatasi rendahnya keterampilan sosial peserta didiknya.⁵ Dinamika dan permasalahan keterampilan sosial pada *setting* sekolah inklusi terutama pada jenjang anak usia dini menjadi sebuah persoalan yang menarik untuk dikaji, terutama sekolah yang memiliki latar belakang peserta didik yang beragam. Peserta didik pada dasarnya ketika di sekolah mereka mendapatkan stimulasi perkembangan yang tidak diperoleh dari lingkungan keluarga seperti perlakuan sosial dari teman sebaya, guru dan aktivitas lain.

⁵Tin Suharmin, "Pengembangan Pengukuran Keterampilan Sosial Peserta didik Sekolah Dasar Inklusi Berbasis Diversity Awareness", *Jurnal Penelitian Ilmu Pendidikan* 10, No. 1 (Maret 2017) h. 12. <https://journal.uny.ac.id> (diakses 18 Juli 2021).

Keterampilan peserta didik dalam berperilaku yang dapat diterima oleh masyarakat sosial merupakan suatu hal yang penting. Realitas di lapangan didukung oleh beberapa fakta yang diungkapkan pada studi pendahuluan membuktikan bahwa keterampilan sosial merupakan aspek yang penting bagi peserta didik termasuk anak berkebutuhan khusus, hal tersebut menunjukkan bahwa peserta didik berkebutuhan khusus juga membutuhkan interaksi sosial, seperti dengan keluarga teman sebayanya juga masyarakat.

Menurut Santrock, penting bagi setiap anak untuk memiliki relasi yang positif dengan teman sebaya di masa kanak-kanak pertengahan dan akhir. Terlibat dalam interaksi yang positif dengan teman sebaya, menyelesaikan konflik, serta memiliki persahabatan. Relasi positif di sekolah inklusi tidak hanya pada sesama peserta didik berkebutuhan khusus, melainkan relasi positif dengan semua peserta didik. Baik peserta didik yang berkebutuhan khusus maupun peserta didik yang reguler.⁶ Manusia sebagai makhluk sosial membutuhkan interaksi dengan sesama manusia lain. Membangun relasi positif bagi peserta didik berkebutuhan khusus merupakan suatu upaya untuk memberikan pengetahuan dan keterampilan dasar untuk berperan serta dalam kehidupan berbangsa dan bernegara.

Keterampilan sosial adalah kemampuan seseorang dalam berinteraksi dan berperilaku yang sesuai dengan situasi tertentu. Menurut Merrell dan Gimpel, keterampilan sosial adalah kemampuan untuk berinteraksi dengan yang lain dalam konteks sosial dengan cara-cara tertentu yang dapat diterima atau dihargai secara sosial dan pada saat yang sama secara pribadi menguntungkan, saling menguntungkan, atau bermanfaat terutama untuk orang lain. Selain itu, keterampilan sosial sebagai penerimaan secara sosial, belajar berperilaku yang memungkinkan seseorang untuk berinteraksi secara efektif dengan orang lain dan

⁶Santrock JW, *Psikologi Pendidikan*, terj. oleh Wibowo. (Jakarta: Kencana, 2013), h. 31.

untuk menghindari respon sosial yang tidak dapat diterima.⁷

Seseorang yang mempunyai keterampilan sosial yang baik dapat dengan mudah diterima secara sosial oleh individu lain. Menjalani persahabatan dengan baik dan memiliki kemampuan *problem solving* yang efektif dapat mempengaruhi cara bersosialisasi dengan orang tua, guru, dan orang lain yang ada di sekitar lingkungan. Keterampilan sosial yang dinilai kurang baik cenderung memiliki hubungan yang kurang menyenangkan dengan orang lain serta memiliki perilaku sosial tidak dapat diterima masyarakat.

Menurut Geldard dan Geldard, karakteristik peserta didik dengan keterampilan sosial yang kurang baik ialah kerap kali peserta didik tidak mampu mengadaptasikan tingkah lakunya dalam mengkondisikan kebutuhan orang lain, peserta didik cenderung memilih tingkah laku yang kurang dapat diterima masyarakat, peserta didik tidak dapat memperkirakan akibat dari tingkah lakunya, peserta didik salah memahami isyarat ataupun ciri sosial, peserta didik tidak bisa menerapkan keterampilan sosial yang dibutuhkan, peserta didik kerap tidak dapat mengatur tingkah laku impulsive ataupun tingkah laku agresifnya.⁸

Hasil observasi yang telah dilakukan peneliti pada Rabu, 2 Juni 2021 pada beberapa anak yang memiliki kebutuhan khusus dan didukung oleh penjelasan dari Ibu Sukma, selaku guru dan terapis wicara di TK Cendekia menunjukkan bahwa anak berkebutuhan khusus usia dini cenderung kurang memiliki keterampilan sosial yang baik ketika tidak distimulasi dengan interaksi individu dengan lingkungan eksternal, hal ini dikuatkan dengan penelitian yang dilaksanakan oleh Irawati diperoleh hasil bahwa peserta didik normal cenderung

⁷Merrell K dan Gimpel G, *A Social Skills of Children and Adolescents*. (New York: Psychology Press, Meyer, 2013), h. 14.

⁸Geldard K dan Geldard D, *Konseling Anak-anak*, terj. oleh Widijanto, G dan Yuwono, L. (Jakarta: Indeks), h. 56.

kurang mampu memahami keadaan anak berkebutuhan khusus dengan segala keterbatasannya dikarenakan kurang terampilnya anak berkebutuhan khusus dalam melakukan interaksi sosial. yang diteliti melalui aspek empati.⁹

Berdasarkan penjelasan tersebut terlihat bahwa keterampilan sosial memiliki peranan penting dalam relasi antar teman maupun dengan lingkungan sekitarnya. Keterampilan sosial yang dimiliki anak berkebutuhan khusus memiliki perbedaan dan bervariasi antara satu dengan yang lainnya. Bergantung dari jenis kalainan individunya, menekankan bahwa peran pendidikan inklusi dalam proses stimulasi keterampilan sosial sangat diperlukan dengan melibatkan pendidik yang memiliki kompetensi untuk mengelola pendidikan inklusi dalam sebuah Lembaga Sekolah.

Berdasarkan hasil pengamatan tersebut peneliti tertarik untuk meneliti Peran Pendidikan Inklusi terhadap Keterampilan Sosial Peserta Didik Anak Berkebutuhan Khusus di RA Cendekia Berseri Rappocini Makassar.

B. Fokus Penelitian dan Deskripsi Fokus

Berdasarkan latar belakang yang dikemukakan di atas, peneliti dapat menentukan fokus penelitian dan deskripsi fokus, di bawah ini:

Tabel 1.1

Fokus Penelitian

Fokus Penelitian	Deskripsi Fokus
Peran Pendidikan Inklusi	Peneliti berfokus hanya mengamati program

⁹Irawati, *Hubungan antara Empati dengan Penerimaan Sosial Peserta didik Reguler terhadap Peserta didik Anak Berkebutuhan Khusus di Kelas Inkusif* (Yogyakarta: Universitas Negeri Yogyakarta, 2015).

	<p>pendidikan inklusi dalam mengembangkan keterampilan sosial anak berkebutuhan khusus yang meliputi rasa tanggung jawab, kerja sama, empati, dan kontrol diri di TK Cendekia Berseri Makassar.</p>
--	---

C. Rumusan Masalah

1. Bagaimana gambaran program pendidikan inklusi di RA Cendekia Rappocini Makassar?
2. Bagaimana peran pendidikan inklusi terhadap keterampilan sosial peserta didik anak berkebutuhan khusus di RA Cendekia Rappocini Makassar?
3. Apakah yang menjadi faktor-faktor pendukung dan faktor-faktor penghambat peran pendidikan inklusi dalam membentuk keterampilan sosial peserta didik anak berkebutuhan khusus?

D. Tujuan Penelitian

1. Untuk mengetahui gambaran program pendidikan inklusi dalam membentuk keterampilan sosial di RA Cendekia Rappocini Makassar.
2. Untuk mengetahui peranan pendidikan inklusi dalam membenuk keterampilan sosial peserta didik ABK di RA Cendekia Rappocini Makassar.
3. Untuk mengetahui faktor-faktor pendukung dan faktor-faktor penghambat pendidikan inklusi dalam membentuk keterampilan sosial peserta didik ABK di TK Cendekia.

E. Kajian Pustaka

Penelitian mengenai permasalahan peran pendidikan inklusi terhadap keterampilan sosial anak berkebutuhan khusus telah dilakukan oleh beberapa

peneliti terdahulu membahas berbagai permasalahan di beberapa sekolah yang terkait dengan peran pendidikan inklusi. Berikut adalah penelitian terdahulu yang juga menjelaskan mengenai hal tersebut:

Penelitian dilakukan oleh Jorum Buli - Holmberg telah pada tahun 2016 tentang *Effective Practice in Inclusive and Special Needs Education*, dalam hal praktek keefektifan mengajar anak berkebutuhan khusus. Hasil penelitiannya menjelaskan bahwa point pertama sebagai pondasi atau pendidikan inklusi yang efektif adalah mengenai interaksi sosial baik dengan guru, teman sebaya sangat mempengaruhi keefektifan dalam pendidikan inklusi. Hendaknya memiliki interaksi yang efektif antara guru dan peserta didik dengan dukungan yang tepat.¹⁰ Sedangkan pada penelitian ini lebih berfokus pada bagaimana interaksi dan keterampilan sosial yang baik dapat distimulasi oleh peran dari pendidikan inklusi.

Penelitian yang dilakukan oleh Citra Wahyuni dan Frieda Maryam Mangunsong pada tahun 2017 tentang peran keterampilan sosial dalam meningkatkan prestasi akademik peserta didik berkebutuhan khusus di Sekolah Dasar Inklusi. Penelitian ini mengungkapkan bahwa keterampilan sosial peserta didik berkebutuhan khusus dapat sangat mempengaruhi prestasi akademik yang dimilikinya.¹¹ Sedangkan pada penelitian ini lebih dispesifikasikan pada bagaimana peranan pendidikan inklusi dapat mempengaruhi perkembangan keterampilan sosial peserta didik berkebutuhan khusus.

Penelitian yang dilakukan oleh Idatul Milla pada tahun 2018 tentang

¹⁰Buli Jorum, "Effective Practice In Inclusive and Special Needs Education", *International Journal of Special education* 31, No. 1 (2016) h. 131. <https://eric.ed.gov> (Diakses 22 Juli 2021).

¹¹Wahyuni Citra. dkk, "Peran Keterampilan Sosial dalam Meningkatkan Prestasi Akademik Peserta didik Berkebutuhan Khusus di Sekolah Dasar Inklusi" *Jurnal Mind Set* 9, No. 2, (Tuban, 2018) <https://journal.univpancasila.ac.id> (Diakses 24 Juli 2021).

pengaruh pendidikan inklusi terhadap keterampilan sosial dan *self esteem*. Penelitian ini mengungkapkan bahwa peserta didik berkebutuhan khusus belajar bersama-sama dengan peserta didik reguler di dalam satu kelas dan diajar oleh guru yang sama dapat berpengaruh terhadap kepedulian, perhatian dan ketaatan terhadap peraturan, peserta didik memiliki keterampilan untuk mengendalikan tingkah laku dan sikap diri sendiri dan sukses memenuhi tuntutan prestasi dalam menyelesaikan berbagai tugas yang diembankan di sekolah.¹² Sedangkan pada penelitian ini difokuskan kepada signifikansi peran pendidikan inklusi terhadap keterampilan sosial peserta didik berkebutuhan khusus dan perbedaannya adalah cakupan lokasi, variabel penelitian dan jenjang pendidikan yang diteliti.

Penelitian yang dilakukan oleh Anindya Purnama telah melaksanakan penelitian pada tahun 2017 tentang peningkatan keterampilan sosial melalui metode bermain kooperatif di PAUD inklusi. Penelitian ini mengungkapkan bahwa ada beberapa metode dalam mengembangkan keterampilan sosial salah satunya adalah dengan metode kooperatif yang dilaksanakan di PAUD inklusi. Penelitian ini mengungkapkan pula pentingnya keterampilan sosial sebagai hal yang mendasar yang harus dikembangkan oleh anak berkebutuhan khusus agar mampu meningkatkan kualitas hidupnya.¹³ Sedangkan pada penelitian ini memiliki perbedaan yang terletak pada metode yang diteliti dalam mengembangkan keterampilan sosial sedangkan pada penelitian ini meneliti peran dari pendidikan inklusi terhadap pengembangan keterampilan sosial anak berkebutuhan khusus.

¹²Milla Idatul, "Pengaruh Pendidikan Inklusi Terhadap Keterampilan Sosial dan Self Esteem peserta didik berkebutuhan Khusus di Sekolah Dasar se-Kecamatan Lowokwaru Malang" Thesis (UIN Maulana Malik Ibrahim Malang, 2018). h. 36.

¹³Purnama Anindya, "Meningkatkan Keterampilan Sosial ABK Melalui Metode Bermain Kooperatif di PAUD Inklusi", *Jurnal Teladan 2*, No. 1 (Jakarta 2017) <http://journal.unirow.ac.id> (Diakses 30 Juli 2021).

Penelitian yang dilakukan oleh Yuliana pada tahun 2020 tentang peran pendidikan inklusi dalam membangun karakter grit dan keislaman pada anak-anak berkebutuhan khusus. Penelitian ini membahas pentingnya pendidikan inklusi bagi beberapa pihak sekolah, bagi anak berkebutuhan khusus dapat menjalin interaksi dengan orang lain tanpa adanya diskriminasi. Namun dalam hal pelayanan terdapat perbedaan menyesuaikan kebutuhan masing-masing anak. Penanaman karakter sejak anak usia dini termasuk anak berkebutuhan khusus karena merupakan investasi terbesar di masa depan.¹⁴ Sedangkan dalam penelitian ini dispesifikasikan pada aspek keterampilan sosial anak berkebutuhan khusus yang kemudian distimulasi dengan peran penting dari pendidikan inklusi.

Penelitian yang dilakukan Auahad Jauhari pada tahun 2017 mengenai pendidikan inklusi sebagai alternatif solusi mengatasi permasalahan sosial anak penyandang disabilitas. Penelitian ini membahas mengenai implementasi pendidikan inklusi secara filosofi dan konsep mendasarinya beserta problema dan permasalahan¹⁵ Perlu disikapi secara bijak baik oleh pendidik maupun orang tua. Sedangkan dalam penelitian ini dispesifikasikan pada program pelaksanaan dan faktor pendukung dan penghambat pendidikan inklusi di lokasi penelitian.

Penelitian yang dilakukan oleh Reni Ariastuti pada tahun 2016 mengenai optimalisasi peran sekolah inklusi. Penelitian ini membahas mengenai pengabdian dengan mengadakan pelatihan-pelatihan dan workshop kepada guru mengenai alat permainan edukatif juga diberikan kepada anak berkebutuhan khusus. Hasil penelitiannya menunjukkan bahwa jumlah dan lokasi Sekolah Luar Biasa (SLB)

¹⁴Yuliana, "Peran Pendidikan Inklusi dalam Membangun Karakter Grit dan Keislaman pada Anak Berkebutuhan Khusus", *Jurnal Kajian Islam Kontemporer* 2, No. 2, (Purwekerto 2020).

¹⁵Jauhari Auahad, "Pendidikan Inklusi sebagai Alternatif Solusi Mengatasi Permasalahan Sosial Anak Penyandang Disabilitas", *Journal of social science teaching 1*, No. 1 (Jawa Tengah 2017) <http://journal.iainkudus.ac.id> (Diakses 18 Agustus 2021).

dan TK-LB masih terbatas sedangkan anak-anak berkebutuhan khusus banyak tersebar di hampir setiap daerah.¹⁶ Sedangkan perbedaan pada penelitian ini adalah fokus penelitian pada perkembangan afektif yaitu keterampilan sosial peserta didik anak berkebutuhan khusus yang terdapat pada lokasi penelitian.

Penelitian dilakukan oleh Tarindra Puspa Wijayanti, Wiwi Afita dan Grehas Wilantanti pada tahun 2019 mengenai pengaruh sekolah inklusi terhadap kepekaan sosial peserta didik sekolah dasar dengan metode yang digunakan deskriptif kuantitatif. Hasil penelitian ini menyimpulkan bahwa sekolah inklusi berpengaruh positif dan signifikan sebesar 37,5 % terhadap kepekaan sosial anak pada lokasi penelitian, hal ini berarti keberadaan sekolah inklusi memiliki pengaruh terhadap tingkat kepekaan sosial anak.¹⁷ Sedangkan perbedaan pada penelitian ini terletak pada lokasi penelitian dan metode penelitian yang digunakan dalam pengambilan data.

F. Kegunaan Penelitian

1. Secara Teoretis

Hasil penelitian dapat diharapkan menambah khazanah ilmu pengetahuan dalam bidang pendidikan inklusi anak usia dini.

2. Secara Praktis

a. Bagi Orang Tua

Hasil penelitian ini diharapkan dapat bermanfaat bagi orang tua yang paling utama dalam memberikan pemahaman tentang peran pendidikan inklusi dan stimulasi dalam mengembangkan keterampilan sosial.

b. Bagi Peserta didik

¹⁶Ariastuti Reni, "Optimalisasi Peran Sekolah Inklusi", *Jurnal Pengabdian pada Masyarakat 1*, No. 1 (Surakarta 2016) <http://ppm.ejournal.id>. (Diakses 19 Agustus 2021).

¹⁷Tandriana Puspa Wijayanti. Dkk, "Pengaruh Sekolah Inklusi terhadap Kepekaan Sosial Peserta didik Sekolah Dasar", *Jurnal Penelitian Pendidikan 1*, No. 1 (Semarang 2019) <https://ejournal.upi.edu> Diakses 19 Agustus 2021).

Hasil penelitian ini membantu peserta didik dalam mengembangkan keterampilan sosial pada sekolah inklusi, memperluas pengetahuan peneliti serta menjadi masukan mahapeserta didik pendidikan islam anak usia dini dan umum untuk mempersiapkan diri terjun pada dunia masyarakat dengan memahami peran pendidikan inklusi.

c. Bagi Pendidik

Hasil penelitian diharapkan dapat memberikan pemahaman akan pentingnya peran pendidikan inklusi sehingga memiliki kemampuan dalam meningkatkan keterampilan sosial peserta didik melalui pengoptimalan peran pendidikan inklusi.

d. Bagi Peneliti Selanjutnya

Hasil penelitian ini diharapkan dapat menjadi informasi dan sumber referensi bagi peneliti yang akan mengkaji tentang pendidikan inklusi.



BAB II

TINJAUAN TEORETIS

A. Peran Pendidikan Inklusi

1. Pengertian Peran pendidikan Inklusi

Menurut *Kamus Besar Bahasa Indonesia* kata peran memiliki arti pemain sandiwara atau film, tukang lawak, perangkat tingkah yang diharapkan dimiliki oleh orang yang berkedudukan dalam masyarakat.¹ Menurut Soerjono Soekanto peran adalah aspek dinamis kedudukan (status), jika seseorang melaksanakan hak dan kewajibannya sesuai kedudukannya maka disebut telah melaksanakan perannya.² Berdasarkan beberapa definisi tersebut, peneliti menyimpulkan bahwa yang dimaksud dengan peran adalah terlaksananya hak dan kewajiban yang sesuai dengan kedudukan, status dan fungsi sosial seorang manusia. Peran adalah aktivitas yang dijalankan oleh suatu lembaga/organisasi biasanya diatur dalam suatu ketetapan yang merupakan fungsi dari lembaga tersebut. Sebagaimana termaktub dalam Peraturan Menteri Pendidikan Nasional Republik Indonesia Nomor 70 tahun 2009 tentang Pendidikan Inklusi bagi Peserta Didik yang Memiliki Kelainan dan Potensi Kecerdasan atau Bakat Istimewa, yakni:

Pendidikan inklusi adalah sistem penyelenggaraan pendidikan yang memberikan kesempatan kepada semua peserta didik yang memiliki kelainan dan memiliki potensi kecerdasan atau bakat istimewa untuk mengikuti pendidikan atau pembelajaran dalam satu lingkungan pendidikan secara bersama-sama dengan peserta didik pada umumnya.³

¹Departemen Pendidikan dan Kebudayaan, *Kamus Besar Bahasa Indonesia* (Jakarta: Balai Pustaka, 2016), h. 347.

²Soejono Soekanto, *Teori Peranan* (Jakarta: Bumi Aksara, 2002), h. 243.

³Republik Indonesia, “Peraturan Menteri Pendidikan Nasional Nomor 70 Tahun 2009 tentang Pendidikan Inklusi bagi Peserta Didik yang Memiliki Kelainan dan Potensi Kecerdasan atau Bakat Istimewa,” dalam Direktorat PPK-LK, *Pedoman Umum Penyelenggaraan Pendidikan Inklusi* (Bandung: Kementerian Pendidikan dan Kebudayaan, 2011), h. 14-15.

Pendidikan inklusi merupakan bentuk penyelenggaraan pendidikan yang menggabungkan peserta didik berkebutuhan khusus dengan peserta didik normal pada umumnya dalam kegiatan pembelajaran. Pendidikan inklusi merupakan penempatan anak berkelainan tingkat ringan, sedang dan berat secara penuh di kelas reguler merupakan tempat belajar yang relevan bagi anak berkelainan, apapun jenis kelainannya dan bagaimanapun gradasinya⁴

Pendidikan inklusi merupakan sistem layanan pendidikan mempersyaratkan agar semua anak berkelainan dilayani di sekolah-sekolah terdekat, di kelas reguler bersama-sama teman seusianya. Melalui pendidikan inklusi, anak berkelainan dididik bersama-sama anak lainnya (normal untuk mengoptimalkan potensi yang dimilikinya, model pendidikan inklusi berupaya memberikan kesempatan yang sama kepada semua anak. Jika sekolah reguler dengan orientasi inklusi merupakan alat yang paling efektif untuk memerangi sikap diskriminatif, menciptakan masyarakat yang ramah, membangun masyarakat yang inklusi dan mencapai pendidikan untuk semua (*education for all*).⁵

Berdasarkan pernyataan tersebut pendidikan inklusi pendidikan bertujuan memastikan semua anak memiliki akses terhadap pendidikan yang terjangkau dan efektif dan menciptakan lingkungan belajar yang kondusif agar seluruh masyarakat Indonesia dapat terlibat dalam proses pembelajaran. Pendidikan inklusi selayaknya merangkul mereka yang termarginalkan untuk mendapatkan pendidikan yang memiliki kualitas. Pendidikan inklusi dikembangkan berdasarkan paham yang fundamental bahwa setiap individu masyarakat dapat belajar, tumbuh, dan berkembang peserta didik tanpa melihat latar belakang dari peserta

⁴Staub, Peek, *What are the Outcomes for Nondisable*, (London: SAGE Publication, 2007), h. 71.

⁵Suyanto, *Pedoman Umum Penyelenggaraan Pendidikan Inklusi*, (Jakarta: Departemen Jenderal Mendikdasmen Direktorat Pembinaan Sekolah Luar Biasa, 2007), h. 4.

didik tersebut. Pendidikan inklusi merupakan wujud nyata dari kesempatan untuk belajar bagi individu yang minoritas dan terkucilkan.

2. Model Pendidikan Inklusi

Model adalah contoh, acuan, ragam dari sesuatu yang akan dihasilkan atau dibuat.⁶ Model adalah rencana, representasi, atau deskripsi yang menjelaskan sesuatu objek, sistem, atau konsep, yang seringkali berupa penyederhanaan atau idealisasi. Model pembelajaran inklusi merupakan suatu ragam layanan pembelajaran optimal untuk semua anak dalam mengembangkan potensinya .

Menurut Subagya pendidikan inklusi pada dasarnya memiliki dua model. *Pertama* yaitu model inklusi penuh (*full inclusion*). Model ini menyertakan peserta didik berkebutuhan khusus untuk menerima pembelajaran individual dalam kelas reguler. *Kedua* yaitu model inklusi parsial (*partial inclusion*). Model parsial ini mengikutsertakan peserta didik berkebutuhan khusus dalam sebagian pembelajaran yang berlangsung di kelas reguler dan sebagian dalam kelas-kelas *pull out* dengan bantuan guru pendamping khusus.⁷

Model pendidikan inklusi yang diselenggarakan pemerintah Indonesia yaitu model pendidikan inklusi moderat. Pendidikan inklusi moderat yang dimaksud yaitu pendidikan inklusi yang memadukan antara terpadu dan inklusi penuh. Model moderat ini dikenal dengan model *mainstreaming*. *Mainstreaming* merupakan model yang memadukan antara pendidikan untuk anak berkebutuhan khusus (Sekolah Berkebutuhan Khusus) dengan pendidikan reguler.

Model pembelajaran inklusi yang mengedepankan program pembelajaran yang diindividualisasikan (PPI) sebagai alih bahasa dari *Individualized*

⁶Departemen Pendidikan dan Kebudayaan, *Kamus Besar Bahasa Indonesia* (Jakarta: Balai Pustaka, 2016), h. 347.

⁷Subagya, *Pusat Sumber Pendidikan Khusus Peran dan Tugas Guru Pembimbing Khusus* (Jakarta: Pokja Pendidikan Inklusi Prov. Jateng, 2015), h.32.

Educational Program (IEP). Program individualisasi merujuk pada suatu program pengajaran dimana peserta didik bekerja dengan tugas-tugas yang dengan kondisi dan motivasinya.⁸ Hal ini menunjukkan bahwa PPI memiliki prinsip program pembelajaran yang didasarkan kepada setiap kebutuhan individu. Program yang diberikan merupakan pembelajaran yang dikorelasikan dengan kebutuhan dari peserta didik itu sendiri.

Melihat kondisi dan sistem pendidikan yang berlaku di Indonesia, model pendidikan inklusi lebih sesuai adalah model yang mengasumsikan bahwa inklusi sama dengan *mainstreaming*. Penempatan anak berkelainan di sekolah inklusi dapat dilakukan dengan berbagai model sebagai berikut:

- a. Kelas Reguler Penuh. Model kelas reguler penuh adalah model pembelajaran anak berkebutuhan khusus bertemu dengan anak tanpa berkebutuhan khusus sepanjang hari di kelas reguler dengan menggunakan kurikulum yang sama
- b. Kelas Reguler dengan Cluster. Model kelas reguler dengan cluster yaitu anak berkebutuhan khusus belajar bersama anak lain (normal) di kelas reguler dalam kelompok khusus.
- c. Kelas Reguler dengan *Pull Out*. Anak berkebutuhan khusus belajar bersama anak normal di kelas reguler dalam kelompok khusus, dan dalam waktu-waktu tertentu ditarik dari kelas reguler ke ruang sumber untuk belajar bersama dengan guru pembimbing khusus.
- d. Kelas Reguler dengan *Cluster* dan *Pull Out*. Anak berkebutuhan khusus belajar bersama anak lain (normal) di kelas reguler dalam kelompok khusus, dan dalam waktu-waktu tertentu ditarik dari kelas reguler ke ruang sumber untuk belajar bersama dengan guru pembimbing khusus.

⁸Rusyani Endang, *Pengembangan Model Pembelajaran Pendidikan Inklusi Melalui Program Pendidikan yang Diindividualisasikan dan Sistem Pendukungnya*. (Jakarta: 2009), h.46.

- e. Kelas Khusus dengan Berbagai Pengintegrasian. Cara atau model ini adalah dengan mengelompokkan anak berkebutuhan khusus belajar di kelas khusus pada sekolah reguler, namun dalam bidang-bidang tertentu dapat belajar bersama anak lain (normal) di kelas reguler.
- f. Kelas Khusus Penuh di Sekolah Reguler. Model pembelajaran kelas khusus penuh di sekolah reguler adalah anak berkebutuhan khusus belajar di dalam kelas khusus pada kelas reguler.⁹

Pendidikan inklusi tidak mengharuskan semua anak berkebutuhan khusus berada di kelas reguler setiap saat dengan semua mata pelajarannya (inklusi penuh), hal ini dikarenakan sebagian anak berkebutuhan khusus dapat berada di kelas khusus atau ruang terapi dengan perbedaan kelainannya yang berat, mungkin akan lebih banyak waktunya berada di kelas khusus pada sekolah reguler (inklusi lokasi).

3. Aspek-Aspek Pendidikan Inklusi

Menurut Thurstone menyatakan bahwa ada beberapa aspek-aspek pendidikan inklusi diantaranya sebagai berikut:

a. Komponen Kognitif

Menurut Solichin dalam Lorenzo M ranah kognitif adalah ranah yang berkaitan dengan aspek-aspek nalar dan berfikir yang bersifat intelektual. Ranah kognitif mencakup pengetahuan, pemahaman, penerapan, penguraian, pemaduan, dan penilaian.

b. Ranah Afektif

Menurut Lorenzo M ranah afektif adalah ranah yang mencakup aspek-aspek yang berberntuk emosional, seperti perasaan, sikap, minat dan kepatuhan terhadap

⁹Subagya, *Pusat Sumber Pendidikan Khusus Peran dan Tugas Guru Pembimbing Khusus*, (Jakarta: Pokja Pendidikan Inklusi Prov. Jateng, 2015), h.72.

moral. Ranah afektif mencakup penerimaan, sambutan, tata nilai, pengorganisasian, dan karakteristik.

c. Ranah Psikomotorik

Menurut Lorenzo M ranah psikomotorik adalah ranah yang mencakup aspek-aspek keterampilan yang berhubungan fungsi sistem saraf dan otot. Ranah psikomotorik meliputi kesiapan, peniruan, membiasakan, menyesuaikan, dan menciptakan.¹⁰

Berdasarkan penjelasan tersebut terdapat tiga aspek yang membangun proses terlaksananya pendidikan inklusi yaitu ranah kognitif yang berupa pemikiran pemahaman, afektif yaitu komponen yang berkaitan dengan sosial dan emosional dan psikomotorik yaitu kecenderungan berperilaku dan bersikap terhadap suatu objek. Ketiga ranah ini sangat mempengaruhi tumbuh kembang peserta didik berkebutuhan khusus dengan demikian ketika aspek tersebut menjadi acuan dalam penelitian.

4. Pendidikan Inklusi dalam Perspektif Islam

Pendidikan inklusi merupakan suatu sistem layanan pendidikan yang mengikutsertakan anak berkebutuhan khusus dengan anak yang sebayanya di suatu lingkungan sekolah yang sama dan pengan pembelajaran yang berbeda dikarenakan menyesuaikan dengan kebutuhan.

Pendidikan berhak diperoleh setiap manusia tanpa terkecuali, tanpa membeda-bedakan ras, suku, strata sosial ataupun keadaan fisik dan psikis manusia, sebagaimana dijelaskan dalam QS Al-Hujurat/49: 13

¹⁰Lorenzo, "Sistem Monitoring Kognitif, Afektif, Psikomotorik Peserta didik Berbasis Android", *Journal Teknik Informatika* 43, no. 1 (Maret 2016) h. 186. <https://medianeliti.com> (diakses 02 September 2021).

يَا أَيُّهَا النَّاسُ إِنَّا خَلَقْنَاكُمْ مِنْ ذَكَرٍ وَأُنْثَىٰ وَجَعَلْنَاكُمْ شُعُوبًا وَقَبَائِلَ لِتَعَارَفُوا ۗ إِنَّ أَكْرَمَكُمْ
عِنْدَ اللَّهِ أَتْقَىٰكُمْ ۗ إِنَّ اللَّهَ عَلِيمٌ خَبِيرٌ

Terjemahnya:

Hai manusia, sesungguhnya Kami menciptakan kamu dari seorang laki-laki dan seorang perempuan dan menjadikan kamu berbangsa-bangsa dan bersuku-suku supaya kamu saling kenal-mengenal. Sesungguhnya orang yang paling mulia diantara kamu disisi Allah ialah orang yang paling taqwa diantara kamu. Sesungguhnya Allah Maha Mengetahui lagi Maha Mengenal.¹¹

Ayat di atas menjelaskan bahwa Allah swt memberikan perintah agar saling mengenal (*ta'aruf*) dengan siapaun tanpa memandang latar belakang ekonomi, sosial, ras, susku, bangsa dan agama. Konsep Islam yang universal ini memberikan pemahaman akan sikap toleransi yang perlu ditumbuhkan di dalam diri. Ayat tersebut sangat jelas memaparkan bahwa pada dasarnya manusia di hadapan Allah adalah sama dan justru hanya tingkat ketaqwaan menyebabkan manusia mulia di hadapan Allah swt.

Manusia merupakan individual difference yang berarti berbeda satu dengan yang lainnya. Tuhan menciptakan perbedaan diantara manusia supaya membangun sikap Kerjasama dan saling melengkapi satu sama lain di muka bumi dengan segala keterbatasan keberadaannya. Peserta didik berkebutuhan khusus membutuhkan layanan pendidikan inklusi dikarenakan pada hakikatnya manusia individual difference tidak memiliki kesamaan satu sama lain diberikan fitrah masing-masing yang berbeda, baik emosional, interlektual, maupun spiritualnya.

B. Keterampilan Sosial

1. Pengertian Keterampilan Sosial

Social skills ataupun yang dimaknai sebagai keterampilan sosial

¹¹Mushaf Alhilali, *Departemen Agama Al-Quran dan Terjemahnya* (Depok: Alfatih, 2002), h. 519. h. 517.

merupakan sebuah kemampuan dalam melakukan interaksi sosial baik secara verbal ataupun non verbal, dan pola pikir yang positif.¹² Lingkungan sosial memberikan banyak pengaruh terhadap berbagai pembentukan aspek kehidupan manusia terutama dalam interaksi dengan individu lain. Manusia senantiasa menyesuaikan diri terhadap lingkungan dan kelompok sosialnya. Memiliki keterampilan sosial memiliki urgensi yang besar dalam kehidupan manusia. Menurut Rina Diahwati menjelaskan bahwa keterampilan sosial merupakan hal yang sangat penting bagi setiap peserta didik untuk memiliki relasi yang positif dengan teman sebaya pada waktu kanak-kanak pertengahan serta akhir, seperti keikutsertaan dalam interaksi yang positif dengan teman sebaya, menyelesaikan konflik, serta memiliki persahabatan. Relasi positif di sekolah inklusi tidak hanya pada sesama peserta didik berkebutuhan khusus, melainkan relasi positif dengan seluruh peserta didik, baik peserta didik berkebutuhan khusus maupun peserta didik reguler.¹³ Peserta didik sebagai makhluk sosial yang memiliki lingkungan yang memerlukan interaksi dan komunikasi membutuhkan stimulasi relasi yang positif dalam membangun aspek-aspek kehidupan.

Keterampilan sosial merupakan kemampuan untuk berbagi, saling membantu, berinisiatif, meminta tolong, dan mengucapkan terimakasih individu yang memiliki keterampilan sosial kurang, akan menyebabkan masalah yang berhubungan dengan pekerjaan, Kesehatan fisik, Kesehatan mental, hubungan sosial dan kualitas hidup.¹⁴ Keterampilan sosial adalah faktor utama dalam

¹²Nugraini, "Keterampilan Sosial Menjaga Kesejahteraan Psikologis Pengguna Internet", *Jurnal Psikologi* 43, no. 1 (Maret 2016) h. 186. <https://scholar.google.co.id> (diakses 02 September 2021).

¹³Rina Diahwati, "Keterampilan Sosial Berkebutuhan Khusus di Sekolah Inklusi", *Jurnal Pendidikan*, vol. 1 no. 1 (Agustus 2016) h. 186. <https://scholar.google.co.id> (diakses 03 September 2021).

¹⁴Dwi Nikma Puspita, "Pelatihan Keterampilan Sosial untuk Menurunkan Agresif Anak", *Jurnal Psikologi Tabularasa*, vol. 9 no. 1 (April 2016) h. 186. <https://jurnal.unmer.ac.id> (diakses 07 September 2021).

mengadakan hubungan sosial dengan lingkungan yang meliputi kegiatan berinteraksi sosial, berkomunikasi, dan bersikap.¹⁵ Setiap individu perlu memiliki keterampilan sosial, begitu juga dengan peserta berkebutuhan khusus untuk menjalani hidup di lingkungan masyarakat, karena hidup manusia sebagai makhluk sosial akan membutuhkan orang lain. Keterampilan sosial didapatkan dengan proses belajar melalui rangsangan yang sesuai dengan perkembangannya yang distimulasi dengan baik dengan lingkungan formal, informal ataupun nonformal peserta didik.

Keterampilan sosial meliputi kemampuan berkomunikasi, menjalin hubungan dengan orang lain, menghargai diri sendiri dan orang lain, mendengarkan atau keluhan dari orang lain, memberi atau menerima umpan balik (*feedback*), memberi dan menerima kritik, bertindak sesuai norma dan aturan yang berlaku, dan sebagainya.¹⁶ Berdasarkan definisi tersebut dapat disimpulkan bahwa definisi konseptual keterampilan sosial adalah suatu kemampuan dalam melakukan interaksi sosial baik secara verbal maupun nonverbal yang dapat diterima atau ditanggapi serta bermanfaat bagi dirinya maupun orang lain. Keterampilan sosial merupakan kemampuan seseorang dalam menyeimbangkan kemampuan proses berpikir yang diekspresikan secara kultural seperti membantu orang lain, berbagi, membantu seseorang dan mengungkapkan simpati.

2. Aspek Keterampilan Sosial

Keterampilan sosial memiliki lima aspek. Dalam hal ini empat aspek menjadi tolak ukur tinggi rendahnya keterampilan sosial, di bawah sebagai

¹⁵Amalia Nurul Rizki, "Profit Keterampilan Sosial untuk Anak Autis di Sekolah Penyelenggara Prgram Inklusi SPPI Kota Yogyakarta", *Jurnal Psikologi Tabularasa*, vol. 7 no. 1 (April 2016) h. 186. <https://scholar.google.co.id> (diakses 07 September 2021).

¹⁶Paiji, "Upaya Meningkatkan Keterampilan Sosial Peserta didik Melalui Permainan Tradisional Congkak", *Jurnal Studi Sosial*, vol. 1 no. 2 (Juli 2016) h. 186. <https://e-journal.unipma.ac.id> (diakses 05 September 2021).

berikut:

a. Kerja Sama (*Cooperation*)

Kerja sama merupakan hal yang penting untuk dimiliki oleh setiap peserta didik pada jenjang pendidikan anak usia dini, karena hal tersebut dapat menstimulasi peserta didik dalam merasakan, memahami dan melaksanakan aktivitas. Kerja sama mampu mengembangkan rasa percaya diri dan kemampuan dalam berinteraksi, serta melatih peserta didik dalam beradaptasi dengan lingkungan yang baru ditemui. Memiliki kemampuan dasar dalam bekerja sama merupakan salah satu tugas perkembangan yang harus dicapai oleh anak usia dini dalam melakukan hubungan sosial. Tercapainya dan terlaksananya tugas perkembangan dipengaruhi pada penanaman dan pembiasaan karakter anak pada tahap perkembangan awal yaitu pada usia dini.

b. Tanggung Jawab (*responsibility*)

Tanggung Jawab merupakan nilai-nilai moral penting dalam kehidupan manusia yang juga perlu ditanamkan pada diri peserta didik dalam proses pembelajaran. Peserta didik harus bertanggung jawab kepada pendidik, orang tua, diri sendiri dan lingkungan. Sikap tanggung jawab yang mendasar perlu ditanamkan pada proses pembelajaran peserta didik pada usia dini sebagai stimulasi awal supaya peserta didik dapat menyadari dan melaksanakan apa yang sudah ditugaskan kepadanya dengan sebaik-baiknya agar mencapai hasil yang maksimal.

c. Empati (*Empaty*)

Empati merupakan suatu kecenderungan yang dirasakan seseorang untuk merasakan sesuatu yang dilakukan orang lain jika dalam posisi dan situasi orang tersebut. Empati mempunyai makna memposisikan diri pada posisi dan kondisi

orang lain. Meskipun mempunyai kepribadian yang memiliki empati bukanlah hal yang mudah, tetapi memiliki empati sangat perlu jika seseorang ingin memiliki rasa kasih kepada orang lain serta ingin memahami dan memiliki lingkup sosial yang baik.

d. Kontrol Diri (*Self-Control*)

Kontrol Diri merupakan suatu kecakapan individu dalam kepekaan membaca situasi diri dan lingkungan serta kemampuan untuk mengontrol dan mengelola faktor-faktor perilaku sesuai dengan situasi kondisi untuk menampilkan dan melakukan sosialisasi. Kemampuan untuk mengendalikan perilaku, kecenderungan untuk menarik perhatian, keinginan untuk mengubah perilaku agar sesuai untuk orang lain, selalu nyaman dengan orang lain, menutup perasaannya.¹⁷ Berdasarkan penjelasan tersebut mengidentifikasi bahwa aspek yang mempengaruhi keterampilan menurut Gresham dan Elliot yaitu kerja sama yang merupakan salah satu tugas perkembangan yang harus dicapai, tanggung jawab yang merupakan stimulasi awal agar peserta didik memiliki kesadaran atas apa yang sudah ditugaskan kepadanya, empati merupakan modal utama untuk memiliki lingkungan sosial yang baik dan kontrol diri yang merupakan perilaku dalam pengelolaan emosi di dalam diri. Menurut Purwandari, menjelaskan ada tujuh aspek keterampilan sosial berdasarkan *diversity awareness* sebagai berikut:

a. Kemampuan Empati

Kemampuan empati merupakan kapasitas mengambil peran orang lain dan mengadopsi perspektif orang lain dihubungkan dengan diri sendiri. Para peneliti lain menyebut empati dengan mengacu kepada kemampuan kognitif untuk memahami kondisi mental dan emosional orang lain.

¹⁷Rina Diahwati dkk, "Keterampilan Sosial Berkebutuhan Khusus di Sekolah Inklusi", *Jurnal Pendidikan*, vol. 1 no. 1 (Agustus 2016) h. 186. <https://scholar.google.co.id> (diakses 03 September 2021)

b. Komunikasi dan Interaksi Sosial

Komunikasi merupakan bagian yang tidak terpisahkan dalam kehidupan sosial, karena manusia merupakan makhluk sosial yang pada dasarnya akan membutuhkan komunikasi dengan manusia lain, maka terbentuklah pola komunikasi dan interaksi.

c. Mengendalikan Agresi

Peserta didik dapat belajar untuk tidak melakukan agresi dalam situasi dan kondisi tertentu atau belajar menahan agresivitasnya. Hal ini dilakukan dengan menyadari adanya *punishment* atau hukuman.

d. Sikap Terbuka

Sikap Terbuka merupakan perwujudan dari sikap jujur, rendah hati, adil, serta mau menerima pendapat atau masukan dari orang lain. Orang yang bersikap terbuka menunjukkan kebesaran hati.

e. Perilaku Membantu

Perilaku membantu mau berinisiatif menawarkan bantuan kepada teman yang sedang membutuhkan bantuan dan mau berbagi kepada temannya.

f. Memahami Diri

Memahami Diri yaitu situasi yang dialami individu dimana seorang mengenal tentang potensinya baik potensi fisik maupun potensi psikisnya sehingga individu memahami arah dan tujuan hidupnya.

g. Perilaku Mau Belajar

Perilaku mau belajar yaitu suatu aktivitas mental atau psikis berlangsung dalam interaksi aktif dengan lingkungan yang menghasilkan perubahan-perubahan dalam pengetahuan, pemahaman, keterampilan dan nilai sikap.¹⁸ Penjelasan

¹⁸Tin Suharmin dkk, "Pengembangan Pengukuran Keterampilan Sosial Peserta didik Sekolah Dasar Inklusi Berbasis *Diversity Awareness*", *Jurnal Penelitian Ilmu Pendidikan* 1, no. 1 (Maret 2017) h. 186. <https://scholar.google.co.id> (diakses 03 September 2021).

tersebut keterampilan sosial meliputi kemampuan empati, komunikasi dan interaksi sosial, mengendalikan agresi, sikap terbuka, perilaku membantu, memahami diri, perilaku mau belajar.

Standar tingkat pencapaian perkembangan anak (STPPA) yang merupakan kriteria minimal tentang kemampuan yang dicapai anak, memberikan batasan standar pada kemampuan sosial emosional anak meliputi:

- a. Kesadaran diri yaitu memperlihatkan kemampuan diri, mengenal perasaan sendiri dan mengendalikan diri, serta mampu menyesuaikan diri dengan orang lain.
- b. Rasa tanggung jawab untuk diri dan orang lain yaitu kemampuan mengetahui haknya, mentaati peraturan, mengatur diri sendiri, serta bertanggung jawab atas perilakunya untuk kebaikan sesama.
- c. Perilaku prososial yaitu kemampuan bermain dengan teman sebaya, memahami perasaan, merespon, berbagi, serta menghargai hak dan pendapat orang lain, bersikap kooperatif, toleran dan berperilaku sopan.¹⁹

Berdasarkan penjelasan mengenai standar tingkat pencapaian perkembangan (STPPA) dapat disimpulkan bahwa standar perkembangan sosial anak meliputi kesadaran diri, rasa tanggung jawab dan perilaku prososial. Pada penelitian ini menggunakan aspek keterampilan sosial yang dituliskan oleh Gresham dan Elliot berdasarkan dengan standar tingkat pencapaian perkembangan anak (STPPA) dengan pertimbangan instrumen yang digunakan observasi dan wawancara dengan pendekatan psikologis dan pendidikan sehingga disarankan untuk digunakan.

¹⁹Nurfadilah. *Perkembangan Anak Usia Dini*. Badan Akreditasi Nasional Pendidikan Anak Usia Dini dan Nonformal (Jakarta: 2018).

3. Faktor-faktor yang Mempengaruhi Keterampilan Sosial

Menurut Harlock menyebutkan bahwa faktor-faktor yang mempengaruhi dalam keterampilan sosial, diantaranya sebagai berikut:

a. Cara Pengasuhan

Hurlock menjelaskan bahwa rumah adalah tempat menstimulasi keterampilan sosial. Orang tua merupakan role model bagi anak dalam segala perkembangannya, pola asuh orang tua dapat mempengaruhi bagaimana perilaku sosial anak di lingkungan eksternalnya. Kurangnya stimulasi perkembangan sosial anak dapat dipengaruhi oleh kurangnya rangsangan yang baik dari lingkungan internalnya.

b. Teman Bermain

Kehidupan sosial dan kepribadian anak berkembang melalui interaksi dengan teman sebaya. Selain keluarga, teman sebaya memiliki peran yang penting dalam perkembangan anak. Anak mulai belajar pola perilaku yang digunakan untuk menyesuaikan diri terhadap lingkungan sosial.

c. Jenis Kelamin

Pada awal perkembangan kanak-kanak, anak laki-laki memberikan banyak perhatian pada berbagai jenis permainan yang lebih banyak dari pada anak perempuan. Anak laki-laki cenderung banyak menunjukkan amarah yang hebat dari pada anak perempuan. Hal ini menunjukkan bahwa dalam lingkungan sosialnya anak laki-laki cenderung memiliki lingkungan sosial yang banyak memiliki konflik pada usia dini.²⁰ Berdasarkan penjelasan berikut dapat disimpulkan bahwa keterampilan sosial sangat dipengaruhi oleh beberapa faktor yaitu keluarga, teman bermain dan jenis kelamin. Faktor tersebut memberikan

²⁰Silvia Dyah Nur Octavia Putri, "Keterampilan Sosial pada Taman Kanak-Kanak Tahfidz", *Jurnal Psikologi Integrat'd 2*, No. 1 (Juni 2014) <http://eioumal.uin-suka.ac.id> (diakses 20 September 2021).

banyak pengaruh terhadap perkembangan keterampilan sosial. Lingkungan sosial dapat mempengaruhi baik dan buruknya terhadap perilaku peserta didik itu sendiri.

C. Anak Berkebutuhan Khusus

1. Pengertian Anak Berkebutuhan Khusus

Anak berkebutuhan khusus adalah anak yang mengalami hambatan atau gangguan pada proses perkembangannya, baik pada aspek kognitif, afektif maupun pada aspek psikomotorik. Gangguan atau hambatan tersebut dapat berupa retardasi keterbelakangan mental, kesulitan dalam belajar, gangguan emosional atau perilaku, gangguan bahasa dan bicara, gangguan pendengaran, gangguan penglihatan, gangguan fisik, serta keberbakatan. Gangguan dan hambatan yang dimiliki individu membuat individu memiliki kebutuhan khusus yang berbentuk dukungan sosial, bantuan fasilitas, pendidikan dan latihan khusus untuk dapat menjalani kehidupannya seperti orang-orang normal.²¹

Anak berkebutuhan khusus adalah mereka yang membutuhkan pelayanan khusus, agar potensi yang dimilikinya dapat berkembang secara baik dan optimal. Konsep anak berkebutuhan khusus (*children with special needs*) memiliki makna dan lingkup lebih luas dibandingkan dengan konsep anak luar biasa.²² Anak berkebutuhan khusus adalah mereka yang memiliki perbedaan dengan anak pada umumnya yang memiliki usia yang sama. Perbedaan tersebut terjadi dalam beberapa hal, seperti proses pertumbuhan dan perkembangan yang mengalami kesulitan atau penyimpangan baik fisik, mental intelektual, sosial maupun

¹⁴Herdiana Indrijati, *Psikologi Perkembangan dan Pendidikan Anak Usia Dini*, (Cet. II; Jakarta: 2017), h. 118.

²²Kustawan, Dedy, *Pendidikan Inklusi dan Upaya Implementasinya* (Jakarta: Luxima Metro Media, 2012). h. 23.

emosionalnya.²³ Peneliti menyimpulkan bahwa anak berkebutuhan khusus adalah individu yang memiliki hambatan, gangguan ataupun kekhususan yang membedakan dirinya dengan individu normal lainnya. Anak berkebutuhan khusus memiliki hak istimewa dengan perbedaan yang meliputi kekhususan pada bagian fisik, mental dan intelektual maupun sosial dan emosional, kekhususan tersebut harus difasilitasi dan mendapatkan penanganan yang sesuai dengan kebutuhannya.

2. Kriteria Anak Berkebutuhan Khusus

Anak-anak yang memiliki kebutuhan khusus ialah mereka yang memiliki gangguan dalam proses perkembangannya baik pada ranah kognitif, afektif dan psikomotorik. Peraturan Menteri Pendidikan Nasional Republik Indonesia Nomor 07 Tahun 2009 Pasal 3 ayat (2) menjelaskan:

Peserta didik yang memiliki kelainan yang dimaksud dalam ayat (1) terdiri atas: tunanetra, tunarungu, tunawicara, tunagrahita, tunadaksa, tunalaras, berkesulitan belajar, lamban belajar, autis, memiliki gangguan motorik, menjadi korban penyalahgunaan narkoba, obat terlarang dan yang lainnya, memiliki kelainan lainnya, tunaganda.²⁴

Menteri Pendidikan Indonesia menjelaskan ada beberapa kriteria dari anak yang memiliki kebutuhan khusus yang terangkum di dalam peraturan. Klasifikasi tersebut didasarkan pada tingkat kelainan anak yang memiliki hak dalam melaksanakan pendidikan dengan baik dan layak sebagai berikut:

a. Tunanetra

Tunanetra atau disebut dengan *visual impairment*. Menurut Hunt dan Marshall menyatakan bahwa *visual impairment* adalah suatu hambatan pada indra penglihatan, yang walaupun sudah dibantu menggunakan alat bantu tertentu

²³Kosasih, *Cara Bijak Memahami Anak Berkebutuhan Khusus* (Bandung: Yrama Widya, 2012), h. 56.

²⁴Republik Indonesia, "Peraturan Menteri Pendidikan Nasional Nomor 70 Tahun 2009 tentang Pendidikan Inklusi bagi Peserta Didik yang Memiliki Kelainan dan Potensi Kecerdasan atau Bakat Istimewa," dalam Direktorat PPK-LK, *Pedoman Umum Penyelenggaraan Pendidikan Inklusi* (Bandung: Kementerian Pendidikan dan Kebudayaan, 2011), h. 14-15.

seperti kacamata dan lensa kontak, kelemahan ini tetap memberikan pengaruh yang kurang baik terhadap proses dan hasil pendidikan penderitanya.²⁵ Tunanetra adalah kondisi seseorang yang memiliki hambatan dalam indra penglihatan, berdasarkan golongannya tunanetra terbagi kepada dua yaitu buta total dan masih punya sisa penglihatan.

b. Tunarungu dan Tunawicara

Menurut Sastra Winata seseorang dikatakan menderita gangguan pendengaran, atau yang biasa disebut sebagai tunarungu, apabila ia mengalami kekurangan atau kehilangan kemampuan mendengar, yang disebabkan oleh kerusakan fungsi sebagian atau seluruh alat-alat pendengarannya.²⁶ Tunarungu dan tunawicara memberikan akibat terkendalanya banyak aspek di dalam kehidupan, sehingga seseorang yang tunarungu memerlukan adanya stimulasi dan bimbingan pendidikan secara khusus. Hambatan pendengaran merupakan hambatan yang cukup besar bagi perkembangan berbahasa seseorang atau disebut dengan tunawicara sehingga berpengaruh pula pada perkembangan sosialnya.

c. Tunadaksa

Penderita tunadaksa merupakan seseorang yang mengalami hambatan yang diakibatkan oleh kondisi tubuhnya sehingga membutuhkan bantuan orang lain. Penderita ini mengidap kelainan pada tulang, persendian, atau urat saraf penggerak otot-otot di dalam tubuhnya sehingga mereka tergolong anak yang membutuhkan pelayanan khusus dan pendidikan yang khusus untuk menunjang kemudahan dalam proses pembelajaran di segala aspek kehidupannya.²⁷

²⁵Herdina Indrijati, *Psikologi Perkembangan dan Pendidikan Anak Usia Dini Sebuah Bunga Rampai* (Cet. I; Jakarta: Kencana, 2016), h. 123.

²⁶Herdina Indrajati, *Psikologi Perkembangan dan Pendidikan Anak Usia Dini Sebuah Bunga Rampai*. h. 123-127.

²⁷Bandi Delphie, dkk. *Psikologi Perkembangan Anak Bekebutuhan Khusus* (Yogyakarta: 2009), h. 126.

Hambatan yang dimiliki oleh seseorang pengidap tunadaksa menghambat dalam menjalani proses pembelajaran, maka dari itu penderita tunadaksa membutuhkan pelayanan khusus baik dalam ranah pendidikan maupun aspek kehidupan lainnya.

d. Tunagrahita

Penderita dengan tunagrahita atau disebut juga hendaya perkembangan memiliki tingkat kecerdasan yang lemah di bawah rata-rata. Penderita tunagrahita sulit berperilaku sesuai dengan norma atau ketentuan yang berlaku di masyarakat. Penderita tunagrahita sangat membutuhkan bantuan orang lain, mereka sulit mengenali isi diri sendiri. Mereka juga mengalami kesulitan untuk melakukan aktivitas seperti orang normal.²⁸ Anak dengan hambatan tunagrahita merupakan anak yang memiliki hambatan dalam belajar yang diakibatkan adanya hambatan perkembangan intelegensi, mental, emosi, sosial dan fisik.

e. Kesulitan Belajar

Kesulitan belajar merupakan gangguan dalam satu atau lebih proses psikologis dasar yang terlibat dalam pemahaman atau penggunaan bahasa, lisan atau tertulis, yang dimanifestasikan dalam keadaan yang tidak sempurna dalam mendengar, berbicara, membaca, menulis, mengeja, atau melakukan perhitungan matematis, istilah ini mencakup kondisi seperti ketidakmampuan perseptual, cedera otak, disfungsi minimal otak, disleksia dan afasia perkembangan.²⁹ Kesulitan belajar adalah label yang diberikan kepada anak yang mengalami kegagalan dalam situasi pembelajaran. Strategi pembelajaran yang diberikan kepada anak yang memiliki kesulitan belajar adalah dengan menyajikan kegiatan-kegiatan yang dapat mewakili keterampilan gerak dan fungsi persepsi.

²⁸Bandi Delphie, dkk. "Psikologi Perkembangan Anak Bekebutuhan Khusus" h. 126.

²⁹Bandi Delphie, dkk. *Psikologi Perkembangan Anak Bekebutuhan Khusus*, h. 134.

f. Tunaganda

Anak yang memiliki hambatan tunaganda merupakan anak yang memiliki hambatan lebih dari satu, kelainan perkembangan yang mencakup hambatan-hambatan yang disebabkan oleh satu atau dua kombinasi kelainan dalam kemampuannya, seperti intelegensi, gerak, bahasa, atau hubungan pribadi masyarakat.³⁰ Anak dengan tuna ganda merupakan anak yang memiliki kombinasi hambatan yang mengganggu aspek kehidupannya dengan kata lain memerlukan penanganan yang khusus dari orang sekitar dan lingkungannya.

g. Autis

Menurut geniofam, autis berasal dari kata *auto* yang berarti sendiri dan *isme* yang berarti paham. Anak yang memiliki hambatan autis dilatarbelakangi oleh kenyataan bahwa anak autis pada umumnya hidup pada dunianya sendiri, menikmati kesendirian dan tidak merespons orang-orang sekitar.³¹ Autis adalah salah satu kelompok dari hambatan pada anak yang berupa gangguan pada bidang kognitif, komunikasi, ketertarikan pada interaksi sosial dan perilakunya. *Autisme* memang merupakan gangguan yang mana anak yang memiliki gangguan cenderung hanya tertarik pada aktivitas mentalnya sendiri. Autis dapat terjadi pada semua individu di kalangan masyarakat.

h. Lamban Belajar (*Slow Learner*)

Lamban belajar (*slow learner*) adalah anak yang memiliki kemampuan intelektual kurang di bawah rata-rata anak pada umumnya dan cenderung memiliki perkembangan yang lambat. Lamban belajar mengalami hambatan dalam berpikir, merespon rangsangan dan proses adaptasi sosial tetapi masih jauh

³⁰Bandi Delphie, dkk. *Psikologi Perkembangan Anak Bekebutuhan Khusus*, h. 128.

³¹Geniofam, *Mengasuh Mensukseskan & Anak berkebutuhan Khusus*, (Cet. I; Yogyakarta: Garailmu, 2010), h.30.

lebih baik dari pada penderita tunagrahita.³² Penderita lamban berpikir cenderung membutuhkan waktu yang lebih lama dan berulang-ulang untuk dapat menyelesaikan tugas akademik maupun non akademik. Dengan demikian anak lamban belajar cukup memerlukan pembelajaran khusus dalam meningkatkan potensi yang dimilikinya.

i. Hiperaktif

Hiperaktif berasal dari dua suku kata, yaitu *hyper* berarti banyak dan *activity* yang berarti aktif atau selalu bergerak, mengadakan eksplorasi serta respon terhadap rangsangan dari luar. Hiperaktif berarti individu yang memiliki aktivitas yang sangat tinggi dan cenderung tidak bertujuan dan cenderung bersifat negatif.³³ Hiperaktif atau disebut juga dengan istilah *Attention Deficit Hyperactivity Disorder (ADHD)* anak yang cenderung sering bergerak dan belum dapat duduk tenang di kursi, mudah frustrasi dengan orang dan kebiasaan baru juga mudah terganggu.

Berdasarkan penjelasan tersebut hiperaktif adalah suatu hambatan atau gangguan perilaku yang sangat berlebihan dan tidak bisa terkontrol dengan baik, tidak terarah sehingga anak yang memiliki gangguan cenderung tidak bisa memusatkan perhatiannya.

j. Tunalaras

Tunalaras merupakan individu yang mengalami hambatan dalam mengendalikan kontrol sosial dan emosi. Individu tunalaras biasanya memberikan tanda perilaku yang cenderung menyimpang yang tidak sesuai dengan norma dan aturan yang berlaku di sekitarnya.³⁴ Gangguan tunalaras merupakan suatu kondisi

³²Mukhtar Latif, dkk, *Orientasi Baru Pendidikan Anak Usia Dini Teori dan Aplikasi* (Jakarta: Prenadamedia Group, 2016) h. 279.

³³Sugiarman dan Baihaqi, *Memahami dan Membantu Anak ADHD* (Bandung: PT Refika Aditama, 2006), h. 34.

³⁴M. Ramadhan, *Pendidikan Keterampilan dan Kecakapan Hidup untuk Anak*

anak yang memiliki reaksi yang tidak terkontrol, agresif, dan bahkan selalu berusaha untuk menyerang orang lain.

3. Sasaran Pembelajaran bagi Peserta didik Berkebutuhan Khusus di Sekolah Inklusi

Pembelajaran untuk peserta didik berkebutuhan khusus di kelas inklusi diarahkan pada tiga aspek sebagai berikut:

a. Mengajarkan Kebiasaan Regulasi Diri (*Work Habit Self-Regulation*)

Anak yang distimulasi untuk dapat melaksanakan aktivitas keseharian dari yang paling sederhana sampai pada aktivitas optimal keseharian. Regulasi dapat dibangun dengan cara melatih secara *continue* atau mengatur aktivitas yang akan dilakukan dengan baik. Ada tiga cara dalam memunculkan regulasi diri yaitu memanipulasi faktor eksternal dengan memberikan *reward* dan *punishment*. Penilaian didapat dari hasil pengamatan dan evaluasi tingkah laku internal, kemudian diberikan penilaian sebagaimana perkembangan anak.

b. Mengajarkan Kemandirian (*Self Help Independence*)

Menstimulasi kemandirian pada anak adalah dengan memberikan kesempatan kepada anak untuk melakukan aktivitasnya sendiri, konsisten dalam mengajarkan materi dan menjadi suri tauladan bagi anak berkebutuhan khusus yang bisa menjadi *role model* anak berperilaku agar dapat memberikan bantuan yang berbentuk kemampuan anak dalam menghadapi masalahnya ketika dewasa.

c. Mengajarkan Sosialisasi dan Fungsi Komunikasi (*Functional Communication*)

Pemahaman diperlukan bagi pendidik maupun bagi orang tua mengenai banyaknya peserta didik yang menginginkan berkomunikasi namun tidak mengetahui cara bagaimana memulainya, maka dari itu memberikan latihan berkomunikasi yang terstruktur dimulai dari lingkungan terkecil memungkinkan

dapat membangun kemampuan berinteraksi dengan baik bagi peserta didik yang memiliki kebutuhan khusus maupun peserta didik yang normal sekalipun.³⁵ Manusia sebagai makhluk sosial membutuhkan sosialisasi yang menjadi faktor penting yang harus distimulasi kepada peserta didik berkebutuhan khusus. Hal yang mendasar adalah memberikan pemahaman mengenai keterampilan sosial sehari-hari dengan cara pengajaran secara langsung dan tidak langsung. Peserta didik yang perlu diajarkan untuk melakukan sosialisasi yang terstruktur, komunikatif dan beretika.

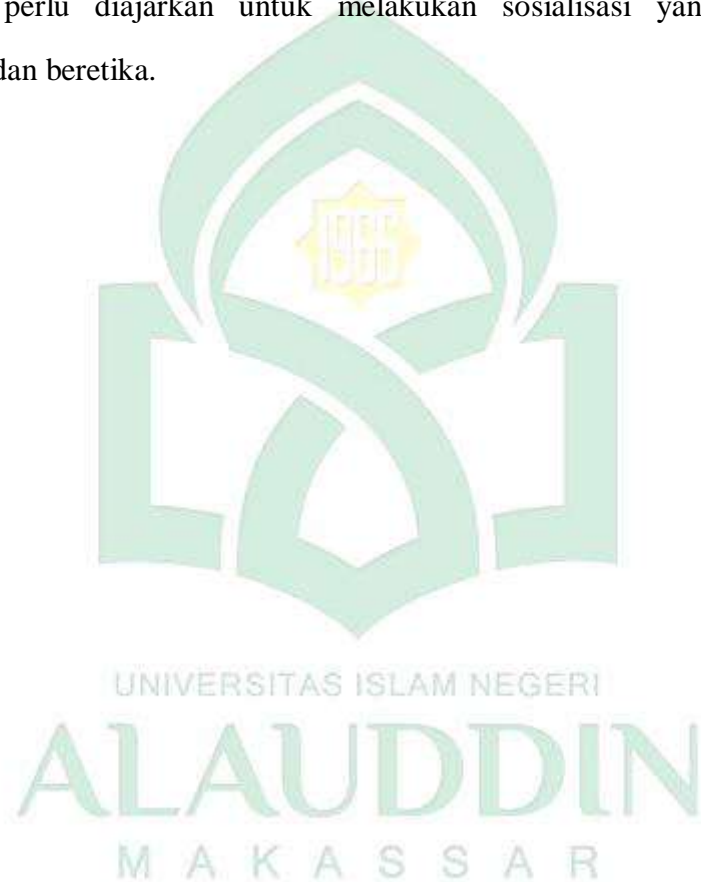

³⁵Ni'matuzahroh, *Individu Berkebutuhan Khusus dan Pendidikan Inklusi* (Malang: UMM Press, 2016), h. 81.

BAB III

METODOLOGI PENELITIAN

A. Jenis dan Lokasi Penelitian

1. Jenis Penelitian

Jenis penelitian ini adalah penelitian kualitatif. Penelitian kualitatif adalah proses penyelidikan yang dilakukan untuk memahami masalah manusia, dengan berdasar pada gambaran holistik dengan menggunakan kata-kata, melaporkan pandangan informan secara terperinci, dan menyusunnya secara ilmiah.¹ Selain itu, penelitian kualitatif juga diartikan sebagai suatu penelitian yang bertujuan untuk memahami fenomena tentang subjek yang diteliti, seperti perilaku, persepsi, motivasi, tindakan, dan hal lainnya secara holistik dengan cara deskripsi dalam bentuk kata-kata ataupun bahasa dengan cara atau metode yang alamiah.²

Berdasarkan penjelasan tersebut peneliti menyimpulkan bahwa penelitian dengan pendekatan kualitatif adalah penelitian ilmiah yang hasil dari penelitiannya tersebut merupakan masalah umum dalam kehidupan manusia seperti perilaku, persepsi, motivasi, tindakan dan hal lainnya, kemudian dianalisis secara induktif lalu disimpulkan dan disusun secara sistematis dalam bentuk narasi atau kata-kata tertulis dari perilaku maupun keadaan yang diamati.

Berdasarkan fokus masalah, tujuan, subjek penelitian, dan karakteristik data maka jenis penelitian yang akan digunakan oleh peneliti adalah jenis penelitian kualitatif. Pilihan pendekatan tersebut didasarkan pada alasan bahwa maksud dari peneliti adalah memperoleh dan mendeskripsikan data-data dan

¹Muh. Khalifah Mustamin dkk, *Metode Penelitian Pendidikan* (Makassar: Alauddin Press, 2009), h. 2.

²Tohirin, *Metode Penelitian Kualitatif dalam Pendidikan dan Bimbingan Konseling* (Jakarta: PT. Raja Graaindo Persada, 2013), h.132.

fenomena tentang peran pendidikan inklusi dalam mengembangkan keterampilan sosial anak berkebutuhan khusus di sekolah TK Cendekia Berseri di Rappocini, Kota Makassar, Sulawesi Selatan.

2. Lokasi penelitian

Lokasi penelitian ini bertempat di Sekolah Cendekia Berseri, Jl. Hertasning Blok E10 no.9, Kompleks Gubernur, Tidung, Rappocini, Kota Makassar, Sulawesi Selatan 90222. Sekolah Cendekia Berseri *Fullday Children School* merupakan salah satu sekolah dengan program pendidikan yang berbasis inklusi. Peneliti memilih lokasi penelitian ini karena latar belakang masalah yang diangkat berasal dari lokasi tersebut dan pada lokasi tersebut terdapat karakteristik khusus sesuai dengan rumusan masalah.

B. Pendekatan Penelitian

Pendekatan yang digunakan dalam penelitian ini adalah pendekatan psikologis. Pendekatan psikologis digunakan peneliti untuk mengetahui karakter anak yang akan diteliti dan juga untuk mengetahui upaya yang dilakukan oleh pendidik dan tenaga kependidikan dalam mengembangkan keterampilan sosial anak.

Selain itu, peneliti juga menggunakan pendekatan pendidikan yang merupakan pendekatan yang digunakan dalam berbagai ilmu-ilmu pendidikan dikarenakan objek utama dalam penelitian ini program pembelajaran dengan menelaah bagaimana proses pendidik memberikan pendidikan (*transfer of knowledge*) kepada anak berkebutuhan khusus di TK Cendekia Berseri Rappocini Makassar.

C. Sumber Data

1. Sumber Data Primer

Data primer adalah data yang dikumpulkan secara langsung oleh peneliti,

dan merupakan data asli hasil dari penelusuran sendiri secara langsung, bukan dari data yang telah dikumpulkan sebelumnya oleh orang lain pada waktu maupun cara tertentu.³ Maka dapat penulis menyimpulkan bahwa data primer adalah data yang diambil dari hasil penelitian penulis secara langsung di lapangan yang berupa catatan hasil wawancara, hasil observasi lapangan dan data-data mengenai partisipan dan informan. Adapun data primer dalam penelitian ini adalah mencakup keseluruhan aspek yang akan diteliti dan pertama kali dicatat dan diperoleh langsung dari narasumber yaitu hasil wawancara kepada kepala sekolah, pendidik, terapis dan hasil observasi lapangan yang dilakukan oleh peneliti.

2. Sumber Data Sekunder

Sumber data sekunder merupakan sumber data yang bukan dilakukan oleh peneliti secara langsung, melainkan data yang diambil dari sumber lain, seperti data dari orang lain, atau dari dokumen.⁴ Adapun yang menjadi sumber data sekunder pada penelitian ini adalah hal yang secara tidak langsung terlibat dalam penelitian ini, berupa data yang menunjang data primer yaitu buku, jurnal, maupun dokumen lain yang berkaitan dengan objek penelitian.

D. Metode Pengumpulan Data

Tingkat relevansi data sangat dipengaruhi oleh jenis metode pengumpulan data. Data yang diperlukan untuk kepentingan penelitian dapat diperoleh dengan menggunakan metode pengumpulan data yang sesuai dengan jenis penelitian dan rumusan masalah dalam penelitian tersebut, metode penelitian yang akan digunakan dalam penelitian ini adalah sebagai berikut:

³Asep Kumiawan, *Metodologi Penelitian Pendidikan* (Bandung: Remaja Rosdakarya, 2018), h. 227.

⁴Sugiyono, *Metode Penelitian Pendidikan* (Bandung: Alfabeta, 2019), h. 410.

1. Observasi

Metode pengumpulan data dengan cara observasi adalah metode yang digunakan untuk mengetahui perilaku manusia, proses kerja, gejala-gejala alam, dan pada responden yang tidak terlalu besar.⁵ Observasi dilaksanakan selama penelitian berlangsung untuk bisa mengamati secara cermat mengenai program pendidikan inklusi sampai evaluasi hasil. Observasi yang dilakukan dalam penelitian ini memiliki tujuan mengamati program pendidikan yang berkaitan dengan anak berkebutuhan khusus, program pendidikan inklusi, faktor-faktor yang menjadi pendukung dan penghambat peran pendidikan inklusi terealisasi pada lokasi penelitian.

2. Wawancara

Wawancara merupakan proses tanya jawab antara peneliti dengan responden untuk mendapatkan informasi atau data yang berkaitan dengan penelitian yang dilakukan wawancara digunakan sebagai teknik pengumpulan data yang dilakukan pada studi pendahuluan agar dapat menemukan permasalahan yang akan diteliti. Selain itu, wawancara digunakan untuk mengetahui kondisi responden secara terperinci, dan jumlah respondennya sedikit atau kecil.⁶

Dari uraian tersebut peneliti dapat menyimpulkan bahwa wawancara adalah salah satu cara yang digunakan dalam sebuah penelitian untuk memperoleh data dari responden yang jumlah respondennya sedikit atau kecil. Wawancara yang akan dilaksanakan dalam penelitian ini yaitu wawancara terstruktur. Peneliti menggunakan pedoman wawancara agar tidak keluar dari fokus yang akan diteliti. Data yang akan dikumpulkan melalui proses wawancara berupa uraian kata yang membentuk kalimat. Sasaran-sasaran wawancara dalam penelitian ini diuraikan

⁵Sugiyono, *Metode Penelitian Kuantitatif Kualitatif R&D* (Bandung: Alfabeta, 2009), h. 145.

⁶Sugiyono, *Metode Penelitian Kuantitatif Kualitatif R&D*. h.137.

sebagai berikut: 1) Wawancara terhadap kepala sekolah untuk memperoleh data-data mengenai profil sekolah yang meliputi sejarah sekolah, tujuan sekolah, faktor pendukung dan penghambat pada program pendidikan inklusi. 2) Wawancara dilakukan terhadap pendidik dan terapis guna mendapatkan data-data mengenai program pendidikan yang mencakup kurikulum, proses pembelajaran dan model pembelajaran dalam mengembangkan keterampilan sosial berkebutuhan khusus dalam aspek kerja sama, tanggung jawab, empati, dan kontrol diri.

3. Dokumentasi

Dokumentasi atau dokumenter merupakan teknik pengumpulan data dalam jenis penelitian sosial. Metode ini digunakan untuk mengumpulkan data yang bersifat historis.⁷ Penjelasan tersebut, peneliti menyimpulkan bahwa metode dokumentasi digunakan untuk memperoleh data yang berupa arsip dokumen dalam bentuk visual yaitu foto-foto yang berkaitan dengan kondisi sekolah dan yang berhubungan dengan peran pendidikan inklusi. Penelitian ini data dokumentasi digunakan sebagai data pendukung guna mempertegas data hasil wawancara dan observasi penelitian.

E. Instrumen Penelitian

Penelitian ini menggunakan manusia sebagai instrumen utama, yaitu peneliti itu sendiri. Instrumen manusia pada penelitian kualitatif dipandang lebih teliti dan cermat. Sejalan dengan perkataan Sugiyono menyebutkan bahwa instrumen penelitian adalah alat yang digunakan untuk mengumpulkan data dan harus benar-benar dirancang dan disusun sedemikian rupa sehingga mendapatkan data yang bersifat empiris. Hasil penelitian yang baik dipengaruhi oleh instrumen penelitian yang baik pula. Instrumen penelitian adalah alat yang digunakan untuk mengumpulkan data dan harus benar-benar dirancang dan disusun sedemikian

⁷Burhan Bungin, *Penelitian Kualitatif* (Jakarta: Kencana, 2007), h. 124.

rupa sehingga mendapat data empiris. Hasil penelitian yang baik dipengaruhi oleh instrumen penelitian yang baik pula. Berikut beberapa instrumen yang akan digunakan oleh peneliti dalam melakukan penelitian.⁸ Sebagai instrumen utama yang mengolah data, peneliti juga menggunakan instrumen pengumpulan data berupa pedoman wawancara, pedoman dokumentasi dan pedoman observasi.

Sebagian landasan penyusunan kisi-kisi penelitian didasarkan oleh buku Pedoman Khusus dan Umum Penyelenggaraan Pendidikan Inklusi oleh Direktorat Pembinaan Sekolah Luar Biasa Departemen Pendidikan Nasional tahun 2009 dan Standar Tingkat Pencapaian Perkembangan Anak (STPPA)⁹ yang disesuaikan dengan rumusan masalah yang terdapat pada penelitian ini, kisi-kisi penelitian tersebut diuraikan sebagai berikut:



⁸Asep Kumiawan, *Metodologi Penelitian Pendidikan* (Yogyakarta: Remaja Rosdakarya, 2009), h. 113.

⁹Nurfadillah. *Perkembangan Anak Usia Dini*. Badan Akreditasi Nasional Pendidikan Anak Usia Dini dan Nonformal. (Jakarta: 2008).

Tabel 3. 1

Kisi-kisi Penelitian

Fokus Penelitian	Ruang Lingkup	Indikator	Teknik Pengumpulan Data	Instrumen	Partisipan/ Informan
Profil Sekolah Inklusi	Gambaran umum sekolah TK Cendekia Berseri	1. Profil Sekolah	Wawancara	Pedoman wawancara/observasi	Kepala Sekolah
		2. Tujuan Sekolah	Observasi	Pedoman Observasi	Kepala Sekolah/pendidik
		3. Fasilitas sekolah	Observasi	Pedoman Observasi	Kepala Sekolah
		4. Struktur organisasi sekolah	Wawancara dan Observasi	Pedoman wawancara/observasi	Kepala Sekolah/Pendidik
		5. Keadaan Guru dan Peserta Didik	Wawancara dan Observasi	Pedoman wawancara	Kepala Sekolah/Pendidik
		6. Kurikulum Pendidikan Inklusi			

1. Pedoman Observasi

Pedoman observasi adalah lembar pengamatan yang berisi *item* dari segala hal yang digunakan oleh peneliti dalam melakukan pengamatan yang berkaitan dengan peranan orang tua dalam mengembangkan kecerdasan emosional anak di Sekolah Cendekia Berseri, Rappocini, Makassar, baik berupa panca indra yang digunakan untuk mengamati maupun alat tulis yang digunakan untuk mencatat hasil pengamatan. Jenis observasi yang digunakan oleh peneliti adalah observasi partisipatif dimana peneliti terlibat dalam proses kegiatan program pelaksanaan pembelajaran dengan harapan data yang diperoleh akan menjadi objektif, lengkap

dan terpercaya. Adapun gambaran yang peneliti adalah keadaan sekolah, proses pembelajaran, penggunaan kurikulum, dan proses interaksi sosial peserta didik terkhusus anak berkebutuhan khusus, pelaksanaan terapi bagi anak berkebutuhan khusus.

2. Pedoman Wawancara

Dalam wawancara, dapat menggunakan beberapa alat bantu atau perlengkapan wawancara seperti *tape recorder*, alat tulis, *stopmap* plastik, daftar pertanyaan, *hardboard*, surat tugas, surat izin, dan daftar responden serta peta lokasi yang dapat membantu peneliti dalam mengumpulkan data.¹⁰ Wawancara merupakan salah satu teknik pengumpulan data yang kerap digunakan dalam penelitian guna mendapatkan informasi secara langsung dari sumbernya disamping melakukan pengamatan. Wawancara biasa dilakukan oleh dua orang atau lebih yaitu secara berkelompok. Dalam penelitian ini penulis akan menggabungkan teknik observasi partisipatif dengan wawancara mendalam atau wawancara semi terstruktur dengan harapan agar memudahkan pelaksanaan dan membuat hasil penelitian yang berupa data menjadi lebih objektif. Dalam penelitian ini peneliti menggunakan jenis wawancara semi terstruktur menggunakan garis besar pertanyaan yang digunakan terdapat pada pedoman wawancara. Alat yang digunakan dalam pengumpulan data dengan teknik wawancara berupa *tape recorder*, yang berfungsi untuk merekam dan merangkum ide yang didapatkan dari partisipan dan informan. Garis besar pedoman wawancara yang akan digunakan dalam penelitian sebagai berikut:

- a. Bagaimana pendapat anda mengenai peran pendidikan inklusi secara umum terhadap anak berkebutuhan khusus?
- b. Bagaimana peran pendidikan inklusi dalam mengembangkan keterampilan

¹⁰Burhan Bungin, *Penelitian Kualitatif* (Jakarta: Kencana, 2007), h. 117.

sosial anak berkebutuhan khusus?

- c. Bagaimana gambaran penerapan program pembelajaran pendidikan inklusi di TK Cendekia Berseri Rappocini Makassar?
- d. Bagaimana implementasi pendidikan inklusi terhadap perkembangan keterampilan sosial anak berkebutuhan khusus di TK Cendekia Berseri Rappocini Makassar?
- e. Apa yang menjadi faktor penghambat pelaksanaan program pembelajaran di TK Cendekia Berseri Rappocini Makassar sebagai sekolah inklusi?
- f. Apa yang menjadi faktor pendukung pelaksanaan program pembelajaran di TK Cendekia Berseri Rappocini Makassar sebagai sekolah inklusi?

3. Alat Dokumentasi

Dalam kegiatan mengumpulkan data, peneliti menggunakan alat-alat yang dapat menunjang pengumpulan data yang bersifat dokumenter, seperti kamera foto, kamera video, dan alat tulis menulis maupun dokumen yang berkaitan dengan judul penelitian. Studi dokumentasi dalam penelitian merupakan pelengkap dari penggunaan teknik wawancara dan observasi dalam penelitian.

F. Teknik Pengolahan dan Analisis Data

Menurut Patton dalam Tohirin, analisis data merupakan proses mengatur urutan data, mengklasifikasikannya dalam sebuah pola, kategori, dan satuan uraian dasar. Adapun dalam penelitian kualitatif analisis data dilakukan selama penelitian berlangsung.¹¹ Sedangkan menurut Lexy analisis data adalah proses mengatur data ke dalam pola, kategori, dan satuan dasar sedemikian rupa sehingga dapat menentukan tema dan merumuskan hipotesis berdasarkan data

¹¹Tohirin, *Metode Penelitian Kualitatif dalam Pendidikan dan Bimbingan Konseling* (Jakarta: Raja Graindo Persada), h. 142.

yang diperoleh.¹² Berdasarkan dua definisi di atas, peneliti menyimpulkan bahwa analisis data adalah proses penyusunan data yang semula belum terstruktur menjadi sistematis berdasarkan pola, kategori dan satuan dasar tertentu.

Lebih lanjut, Huberman dan Miles menyatakan bahwa terdapat tiga langkah dalam melakukan analisis data, yang kemudian disebut dengan model interaktif. Adapun ketiga langkah tersebut adalah; (1) Reduksi data; (2) Penyajian data; dan (3) Penarikan kesimpulan atau verifikasi. Berikut adalah uraian mengenai ketiga langkah-langkah tersebut:¹³

1. Reduksi Data

Reduksi data merujuk pada proses pemilihan, pemfokusan, penyederhanaan, pemisahan, dan pentransformasian data mentah yang terlihat dalam catatan tertulis di lapangan. Maka dari itu reduksi data berlangsung selama kegiatan penelitian dilaksanakan.

2. Penyajian Data

Display data adalah kumpulan informasi yang telah tersusun yang membolehkan penarikan kesimpulan dan pengambilan tindakan. Bentuk display data dalam penarikan kualitatif yang paling sering yaitu teks naratif dan kejadian atau peristiwa yang terjadi di masa lampau.

3. Kesimpulan/verifikasi

Kegiatan inti dalam sebuah penelitian adalah penarikan kesimpulan atau verifikasi. Sejak awal pengumpulan data, peneliti telah mencatat dan memberi makna sesuatu yang dilihat atau diwawancarainya.¹⁴

¹²Tohirin, *Metode Penelitian Kualitatif dalam Pendidikan dan Bimbingan Konseling*. h. 141.

¹³Muhammad Idrus, *Metode Penelitian Ilmu Sosial* (Yogyakarta: PT. Gelora Aksara Pratama, 2009), h. 147.

¹⁴Muri Yusuf, *Metode Penelitian Kuantitatif kualitatif, dan Penelitian Gabungan*, h. 393.

G. Pengujian Keabsahan Data

Keakuratan, keabsahan, dan kebenaran data yang dikumpulkan dan dianalisis sejak awal penelitian akan menentukan kebenaran dan ketepatan hasil penelitian tersebut yang sesuai dengan masalah dan fokus penelitian. Peneliti menggunakan beberapa cara dalam menguji keabsahan data, yaitu: memperpanjang waktu keikutsertaan di lapangan, meningkatkan ketekunan pengamatan, dan melakukan triangulasi.¹⁵

Konsep penelitian kualitatif, peneliti seharusnya melakukan analisis data sepanjang proses pengumpulan data, maka sudah seharusnya peneliti memperpanjang waktu saat melakukan penelitian di lapangan serta meningkatkan ketekunan dalam melakukan pengamatan, karena dengan ketekunan yang maksimal akan mempengaruhi keakuratan data.

Selain itu, peneliti juga melakukan triangulasi dalam menentukan data yang lebih akurat. Triangulasi adalah suatu teknik dalam pengumpulan data dengan menggunakan metode yang berbeda dalam sebuah data atau informasi yang sama. Digunakannya metode yang berbeda diartikan bahwa jika telah mendapatkan informasi tentang suatu aspek yang diperoleh pada tahap pertama, maka digunakan lagi metode yang lainnya pada tahap selanjutnya untuk memperoleh informasi pada aspek yang sama.¹⁶

Maka penulis menyimpulkan bahan triangulasi adalah penggunaan metode yang berbeda akan tetapi memperoleh data yang sama maksudnya adalah mengumpulkan data beberapa kali dengan cara yang berbeda, agar data yang diperoleh dari berbagai cara tersebut dapat dikategorikan sebagai data yang akurat. Terakhir, peneliti juga menggunakan *member checking* sebagai alat yang

¹⁵Muri Yusuf, *Metode Penelitian Kuantitatif kualitatif, dan Penelitian Gabungan*. h. 394.

¹⁶Muri Yusuf, *Metode Penelitian Kuantitatif kualitatif, dan Penelitian Gabungan*. H. 395

dapat digunakan untuk membantu meningkatkan akurasi, kredibilitas, dan validitas data yang diperoleh nantinya.

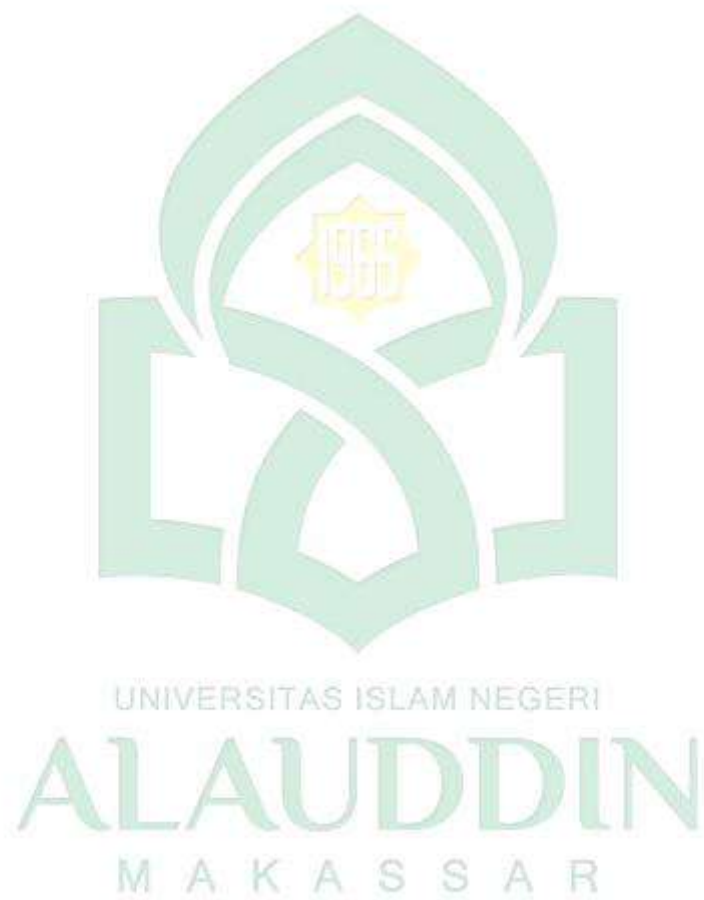

BAB IV
HASIL PENELITIAN DAN PEMBAHASAN

A. Gambaran Umum RA Cendekia Berseri Rappocini Makassar

Sekolah Cendekia Berseri merupakan sekolah dengan program pendidikan inklusi di Kota Makassar. Sekolah Cendekia Berseri memiliki program dan fasilitas yang mumpuni untuk mendukung proses pembelajaran dan kualitas pendidikan yang baik. Sekolah Cendekia Berseri mengedepankan program pendidikan yang ramah anak dan berorientasi pada kebutuhan anak. Bersahabat menjadi salah satu yang mendasari filosofi Sekolah Cendekia Berseri terbentuk, sehingga semua peserta didik memiliki kesempatan belajar yang sama, sehingga Sekolah Cendekia Berseri berdiri pada tahun 2014 menerima anak berkebutuhan khusus yang beragam sebagai peserta didiknya.

Tabel 4. 1
Profil RA Cendekia Berseri

Profil Sekolah	Keterangan
Nama	Sekolah Cendekia Berseri
Status Sekolah	<i>Fullday Inclusive School</i>
Tahun Berdiri	2014
Alamat Sekolah	
Jalan	Jl. Hertasning Blok E10 No. 9.
Perumahan	Kompleks Gubernur
Provinsi	Sulawesi Selatan
Kabupaten/Kota	Makassar
Kecamatan	Rappocini
Kelurahan/Desa	Tidung

Identitas Kepala Sekolah	
Nama Lengkap	Zamzani, S.Pd.
Pendidikan Terakhir	S. Pd.

Visi dan misi dari RA Cendekia Berseri merupakan perwujudan program-program yang telah dirancang selama satu tahun oleh sekolah, dengan berupaya terjalinnya komunikasi yang baik antara seluruh warga sekolah dengan harapan terwujudnya visi, misi dan tujuan sekolah dalam memberikan pendidikan dan program pembelajaran yang dapat mengembangkan potensi peserta didik. Visi, misi dan tujuan RA Cendekia Berseri sebagai berikut:

Tabel 4. 2

Visi dan Misi RA Cendekia Berseri

Visi, Misi, dan Tujuan Sekolah	Keterangan
Visi	Membentuk generasi yang <i>akhlakul karimah</i> , tangguh, cerdas dan kreatif yang membawa perubahan positif bagi diri sendiri serta lingkungan berbangsa dan bernegara.
Misi	<ol style="list-style-type: none"> a. Menanamkan nilai keagamaan <i>akhlakul karimah</i> sehingga mampu berfikir, bertutur, dan bersikap benar. b. Memberikan stimulasi yang tepat untuk meningkatkan potensi dan kreativitas anak. c. Menjadi rekan keluarga serta fasilitator pendidikan dan pengasuhan dalam menunjang tumbuh kembang anak. d. Menghadirkan pendidikan yang ramah dan menyenangkan terhadap setiap anak.

Tujuan	<ul style="list-style-type: none"> a. Sebagai sekolah yang akan membentuk <i>akhlakul karimah</i> serta menunjang tinggi nilai keagamaan. b. Membangun sekolah <i>fullday inclusive</i> dengan tujuan setiap anak tidak memiliki hambatan dengan kondisi apapun untuk menempuh pendidikan dengan adanya unit stimulus anak di sekolah ini. c. Menghindarkan paparan gadget sedini mungkin pada anak dengan tidak memberlakukan penggunaan gadget bagi anak sekolah. d. Menjadi fasilitator pendidikan dan pengasuhan dalam perkembangan dan tumbuh kembang anak. e. Menciptakan suasana yang nyaman dan ramah sehingga anak akan merasa betah dan senang di sekolah.
--------	---

1. Fasilitas Sekolah Cendekia Berseri

Fasilitas yang terdapat di Sekolah Cendekia Berseri berupa sarana dan prasarana yang cukup mendukung terhadap program pembelajaran termasuk pada perkembangan sosial peserta didik. Hal tersebut cukup menunjang perkembangan peserta didik di Sekolah Cendekia Berseri terutama anak berkebutuhan khusus. Sekolah Cendekia Berseri memiliki fasilitas yang cukup mumpuni dalam perkembangan anak berkebutuhan khusus yaitu ruang Cendekia Care sebagai salah satu unit program psikologi bagi semua peserta didik terutama peserta didik anak berkebutuhan khusus yang melayani screening dan terapi bagi peserta didik berkebutuhan khusus, ruangan yang cukup kondusif dan luas untuk proses

pembelajaran namun disayangkan keamanan pada dinding tidak diberikan *cladding* atau perekat yang berfungsi untuk menghindari peserta didik berkebutuhan khusus membenturkan kepala atau *self harm* ketika tantrum, kondisi kantor dan ruangan kepala sekolah, *play ground*, dan lapangan yang cukup luas. Ubin yang digunakan di Ra Cendekia berseri cukup memfasilitasi peserta didik berkebutuhan khusus namun disayangkan penggunaan ubin pemandu untuk tunanetra kurang mendukung dikarenakan kondisinya kurang baik. Fasilitas pendukung proses pembelajaran adalah kegiatan-kegiatan edukasi baik untuk pendidik maupun untuk orang kanolatua yang membahas mengenai dunia anak dan umum seperti penanganan anak berkebutuhan khusus yang diberikan oleh Ibu Trisnawaty sebagai Psikolog, lingkungan yang ramah anak, pendampingan pola asuh anak yang baik dan benar, buku konsultasi peserta didik, group whatsapps bagi pendidik dan orang tua dan dukungan fasilitas multimedia.

Terdapat dua fasilitas di Sekolah Cendekia Berseri yaitu fasilitas umum dan fasilitas kelas. Fasilitas umum merupakan sarana dan prasarana yang terdapat di sekolah keseluruhan, adapun fasilitas kelas adalah sarana dan prasarana yang terdapat di dalam kelas yang cukup menunjang dan membantu proses pembelajaran.

2. Struktur Organisasi Sekolah Cendekia Berseri

Organisasi pada umumnya dapat diartikan sebagai penentu struktur dan susunan dalam membentuk penempatan posisi individu dalam suatu kelompok kerja sama sesuai dengan kewajiban, hak dan tanggung jawabnya masing-masing. Sebuah organisasi memiliki susunan kepengurusan baik lembaga yang dipimpin secara swasta maupun negeri. Sekolah Cendekia Berseri memiliki sebagai sebuah lembaga sekolah yang bersifat formal memiliki struktur organisasi sebagai berikut:

Tabel 4. 3
Struktur Organisasi Cendekia Berseri

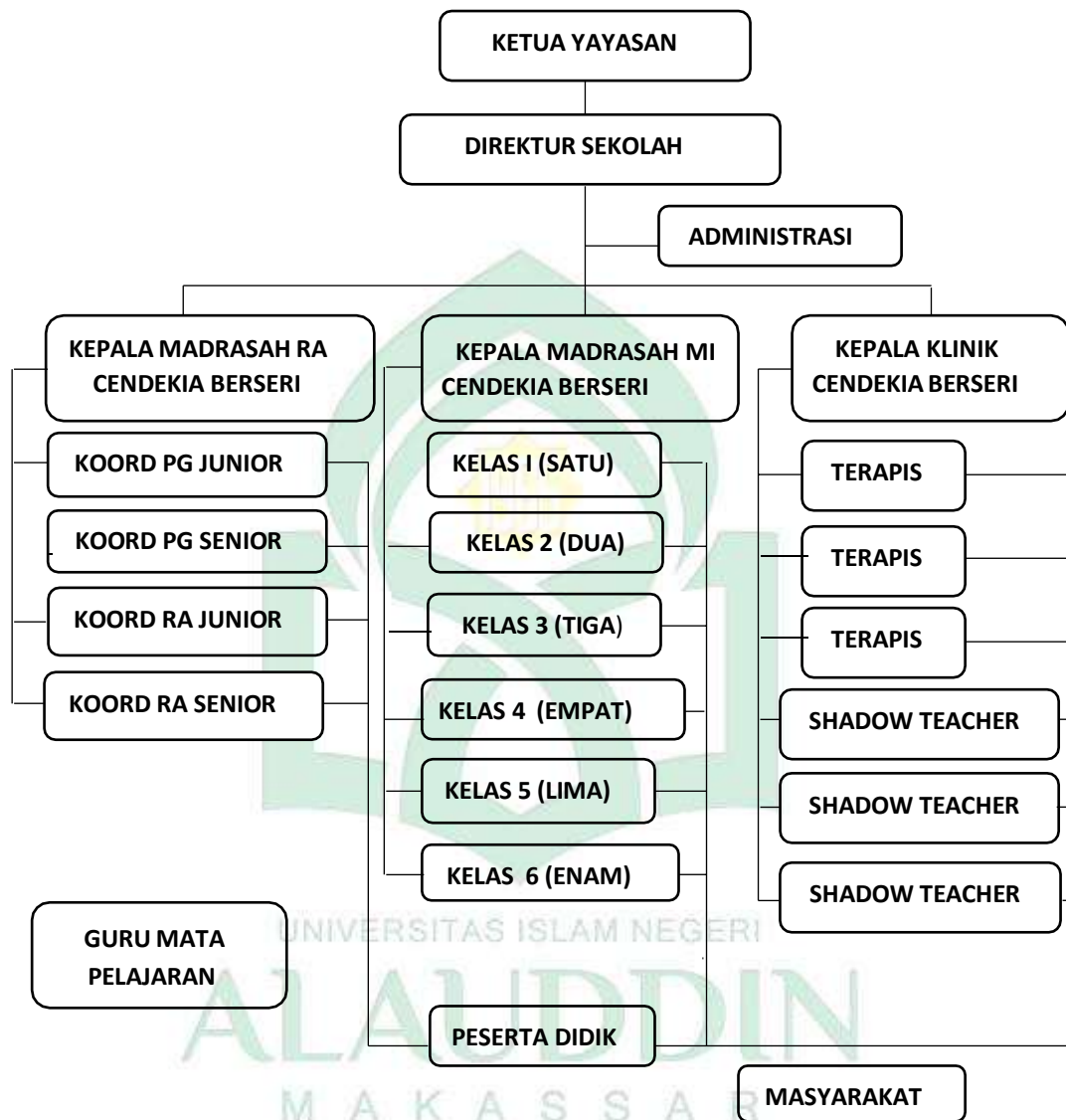

3. Keadaan Pendidik dan Peserta Didik

a. Keadaan Pendidik

Pendidik merupakan jabatan profesional yang memiliki peran dalam proses pembelajaran. Pada dasarnya seorang pendidik diharuskan memiliki persyaratan keterampilan teknis dan kepribadian yang mencerminkan sebagai *role model* peserta didik dalam yang diperoleh melalui berbagai proses

pendidikan. Peran pendidik dalam pendidikan dapat berupa pendidikan formal maupun nonformal jelas memiliki urgensi yang besar dalam kesejahteraan bangsa, agama dan negara. Peran pendidik pada sekolah formal dan nonformal pada hakekatnya tidak hanya membentuk perkembangan kognitif peserta didik melainkan memberntuk dan menstimulasi perkembangan moral, agama, emosional, seni, termasuk kedalamnya adalah keterampilan sosial.

Pendidik yang terdapat di sekolah Cendekia Berseri merupakan alumni dengan latar belakang pendidikan yang berbeda-beda. Mayoritas pendidik berjenis kelamin perempuan yang tentunya faham mengenai cara mendidik dengan penuh rasa kasih sayang terhadap peserta didiknya yang berusia dini. Pendidik yang mengajar di sekolah Cendekia Berseri berjumlah 9 orang. Pendidik yang terdapat di sekolah tersebut sangatlah ramah dan mengetahui cara mendidik dengan baik dikarenakan memiliki bekal edukasi parenting dan psikologi anak yang rutin diberikan melalui program seminar dan forum grup diskusi yang rutin diadakan oleh Sekolah Cendekia Berseri yang diberikan oleh ibu Trisnawaty sebagai Psikolog di sekolah tersebut ataupun pemateri lain. Adapaun tenaga pendidik dapat dilihat sebagai berikut:

Tabel 4. 4
Tenaga Pendidik dan Tenaga Kependidikan

NO	Nama	Jenis Kelamin	Jabatan
1.	Zamzani, S.Pd.	P	Kepala Sekolah
2.	Nurhalima, S.Pd.	P	Guru Koordinator Kelas
3.	Andi Wiwi Alfiah, S.Pd.	P	Guru Koordinator Kelas
4.	Marissa Julianti, S.Pd.	P	Guru Koordinator Kelas
5.	Dila Rizki Amalia	P	Guru Koordinator Kelas
6.	Hardiyanti	P	Guru Pendamping ABK

7.	Faradillah Sari	P	Guru Pendamping ABK
8.	Ika Fitriani, S.Hum.	P	Tenaga Kependidikan
9.	Nur Ismi Tahir, S. Mat.	P	Tenaga Kependidikan

b. Keadaan Peserta Didik Berkebutuhan Khusus

Sekolah Cendekia Berseri menerima dengan baik peserta didik berkebutuhan khusus dengan program pendidikan inklusi yang diterapkan oleh sekolah tersebut anak dengan kondisi berkebutuhan khusus dapat diterima dengan baik dan dengan hak yang sama baik dari sekolah maupun dari pendidik. Peserta didik pada sekolah ini mendapatkan program pembelajaran dari pukul 08.00 WITA hingga pukul 12.00 WITA setiap hari dengan program *fullday school* dari pukul 12.00 hingga pukul 16.00 WITA. Peserta didik dengan kebutuhan khusus diberikan program pembelajaran yang disesuaikan dengan kebutuhan peserta didik tersebut. Adapun keadaan peserta didik berkebutuhan khusus sebagai berikut.

Tabel 4. 5

Peserta Didik Berkebutuhan Khusus

No	Nama Peserta Didik (Inisial)	P/L	Usia	Hambatan
1.	AMRH	L	3 Tahun	<i>Autism Spectrum Disorder</i>
2.	NNA	P	7 Tahun	<i>Down Syndrome</i>
3.	QZF	P	6 Tahun	<i>Speech Delay</i>
4.	AGM	L	6 Tahun	<i>Autism Spectrum Disorder</i>
5.	MNA	L	5 Tahun	Disabilitas
6.	ASAS	L	7 Tahun	<i>Epilepsi</i>
7.	AAS	P	6 Tahun	<i>Autism Spectrum Disorder</i>
8.	MAFA	L	7 Tahun	<i>Speech Delay</i>
9.	MY	L	8 Tahun	<i>Autism Spectrum Disorder</i>

B. Hasil Penelitian

Pendidikan inklusi yang diterapkan di Sekolah Cendekia Berseri memiliki peranan terhadap perkembangan anak berkebutuhan khusus. Pendidikan Inklusi pada sekolah Cendekia Berseri melayani segala kebutuhan peserta didik tanpa membeda-bedakan antara satu dengan anak dengan yang lainnya, baik dari segi budaya, sosial, ekonomi dan hambatan-hambatan peserta didik seperti anak berkebutuhan khusus. Semua peserta didik memperoleh program pendidikan yang sama sesuai dengan kebutuhan peserta didik. Pendidikan inklusi yang diterapkan berperan memberikan stimulasi terhadap perkembangan peserta didik.

Di RA Cendekia Berseri pendidikan inklusi yang diterapkan membantu peserta didik mengembangkan aspek-aspek pada peserta didik baik kognitif, psikomotorik, sosial, emosional, moral dan agama. Keterampilan sosial yang dibentuk di melalui beberapa program dan kebiasaan yang dibentuk di sekolah.¹

Berdasarkan hasil wawancara bersama kepala sekolah didapatkan informasi bahwa penerapan pendidikan inklusi di RA Cendekia Berseri memiliki peran didalam membentuk dan menstimulasi semua perkembangan peserta didik. Keterampilan sosial di RA Cendekia Berseri terbentuk melalui program pembelajaran dan Kebiasaan yang dibentuk oleh pendidik dan peserta didik.

Pembelajaran yang dilaksanakan setiap hari, senantiasa mengikut sertakan seluruh peserta didik dalam lingkungan sekolah yang sama, kalau senam anak spesial diikuti sertakan senam bersama, kalau di kelas anak spesial diikuti sertakan juga di kelas, kalau ada kegiatan anak spesial juga diikuti sertakan dengan program pembelajaran yang sama, tidak ada pembeda sama sekali kecuali pada makanan. Sehingga programnya jadi ramah bagi anak spesial dan bisa mengembangkan keterampilan sosial peserta didik²

Hasil wawancara terhadap pendidik kelas didapatkan informasi bahwa program pembelajaran yang dilaksanakan di RA Cendekia Berseri sangatlah

¹Zamzani (30 tahun), Kepala Sekolah, *Wawancara*, Sekolah Cendekia Berseri, Rappocini Makassar, 12 April 2022.

²Sukma (- tahun), Terapis dan Pendidik, *Wawancara*, Sekolah Cendekia Berseri, Rappocini Makassar, 12 April 2022.

ramah bagi peserta didik berkebutuhan khusus, dengan senantiasa mengikut sertakan anak berkebutuhan khusus pada setiap program pembelajaran dengan menggabungkan beserta peserta didik yang tidak memiliki hambatan hal tersebut tentunya dapat membentuk keterampilan sosial peserta didik dengan baik.

Guru pendamping khusus atau *Shadow Teacher* ikut serta membantu peserta didik berkebutuhan khusus dalam membentuk interaksi sosial peserta didik. *Shadow teacher* membantu dalam proses pembelajaran peserta didik sebagai pemandu khusus dalam bersosialisasi dan membimbing dalam aspek akademik peserta didik.³

Hasil observasi berupa catatan lapangan, didapatkan data bahwa peran pendidikan inklusi di RA Cendekia Berseri dalam membentuk keterampilan sosial peserta didik berkebutuhan khusus menjadi pelaku utama dalam pembentukan hal tersebut disamping dibutuhkannya juga *shaddow teacher* sebagai pembimbing dan pembina khusus. *Shadow teacher* mendampingi peserta didik berkebutuhan khusus dalam bersosialisasi di lingkungan sekolah. *Shadow teacher* memberikan arahan kepada peserta didik dengan hambatan autisme dengan mengajak untuk berinteraksi sosial di *play ground*.

Hasil observasi saat waktu bermain dan penjemputan, diperoleh data bahwa pembentukan keterampilan sosial distimulasi oleh pendidik dengan memberikan arahan dan mengikut sertakan peserta didik berkebutuhan khusus supaya berinteraksi dengan baik bersama peserta didik lainnya di lingkungan sekolah. Berdasarkan hal tersebut, di RA Cendekia Berseri diperoleh informasi bahwa peran pendidikan inklusi dalam membentuk keterampilan sosial peserta didik berdasarkan beberapa faktor yang meliputi: program pembelajaran, pembiasaan, perkembangan individu, adanya pendampingan.

³ Sukma (- tahun), Terapis dan Pendidik, *Wawancara*, Sekolah Cendekia Berseri, Rappocini Makassar, 12 April 2022.

Berbagai hambatan yang dimiliki oleh peserta didik berkebutuhan khusus menjadi salah satu latar belakang peserta didik memiliki keterlambatan dalam perkembangannya. Peserta didik mendapatkan stimulasi yang baik dalam membentuk keterampilan sosial tanpa dibeda-bedakan. Peran pendidikan inklusi pada RA Cendekia Berseri meliputi:

1. Komponen Pendidikan Inklusi

Komponen pendidikan inklusi yang terdapat pada RA Cendekia Berseri dibentuk berdasarkan apa yang dibutuhkan oleh masing-masing individu peserta didik. Peserta didik berhak mendapatkan segala pendidikan yang baik dan layak. Fasilitas yang baik pula berhak diberikan kepada semua individu peserta didik tanpa membeda-bedakan latar belakang sosial, ekonomi, budaya maupun jenis hambatan yang dimiliki oleh peserta didik.

Pendidikan inklusi merupakan pendidikan yang mengedepankan pemenuhan hak terhadap peserta didik dalam mendapatkan pendidikan yang baik dengan pelayanan yang tanpa dibedakan satu sama lainnya. RA Cendekia memiliki peserta didik dengan latar belakang yang beraneka ragam mengenai hambatan dan kebutuhan khusus yang dimilikinya. Hal tersebut dapat dilihat dari perbedaan jenis hambatan yang dimiliki oleh peserta didik yaitu *autism*, *speech delay*, *down syndrome*, dan disabilitas.

Setting class yang didesain khusus sehingga mampu mengakomodasikan semua peserta didik dengan jenis keterbatasan dan hambatan yang dimilikinya. Peserta didik dengan kebutuhan khusus mendapatkan pelayanan yang baik dan layak seperti peserta didik pada umumnya. Tidak ada kelas khusus bagi peserta didik berkebutuhan khusus, ataupun area khusus untuk peserta didik berkebutuhan khusus melainkan semua peserta didik wajib merangkul setiap individu dengan cara pandang yang sama yang memanusiakan manusia dengan saling menghargai

satu sama lain. Peserta didik berkebutuhan khusus mendapatkan kelas yang berbeda hanya ketika melaksanakan terapi dan pembelajaran individual.

untuk anak spesial kami tidak punya kelas khusus dek, semua anak spesial diikut sertakan dengan peserta didik lain di ruangan yang sama, supaya bagi peserta didik anak spesial ditanamkan untuk bisa bersosialisasi, sedangkan bagi peserta didik yang lain memiliki empati yang tinggi, dan alhamdulillah semua peserta didik sudah mengerti ketika dikatakan anak spesial, mereka sudah bisa memaklumi.⁴

Berdasarkan hasil wawancara bersama kepala sekolah diperoleh data yang menjelaskan bahwa di RA Cendekia Berseri peserta didik tidak dibedakan kelasnya untuk peserta didik berkebutuhan khusus dan peserta didik lain, seluruh peserta didik belajar dan bermain di lingkungan yang sama. Peserta didik di RA Cendekia Berseri memiliki aneka ragam latar belakang hambatan atau kebutuhan khusus yang berbeda-beda. Peserta didik yang memiliki hambatan akan diberikan terapi yang sesuai dengan perkembangannya dengan ruangan yang sudah disesuaikan dan ditetapkan secara khusus oleh unit psikolog *Cendekia Care*.

Pendidikan inklusif pada RA Cendekia Berseri memberikan kita gambaran dan pembelajaran untuk memiliki empati terhadap lingkungan sekitar tanpa membeda-bedakan latar belakang setiap individu. Berikut konsep pendidikan inklusi yang terdapat di RA Cendekia Berseri sebagai berikut:

a. Kurikulum dan Metode (*setting class*)

Konsep pendidikan inklusi memiliki prinsip persamaan mensyaratkan adanya program pembelajaran yang disesuaikan dalam model pembelajaran yang faham terhadap perbedaan individu. Kurikulum merupakan komponen rencana pembelajaran yang didalamnya terdapat pengaturan tentang tujuan, isi, proses dan

⁴Zamzani (30 tahun), Kepala Sekolah , *Wawancara*, Sekolah Cendekia Berseri, Rappocini Makassar, 12 April 2022.

evaluasi. Berdasarkan kurikulum pada tahun 2010 yang berpedoman pada Peraturan Pemerintah Pendidikan Nasional (Permendiknas) nomor 58, yakni:

Kurikulum dimodifikasi sesuai dengan kebutuhan anak. Kemudian sudah disesuaikan dengan kurikulum pada tahun 2013 yang sedang digalakkan oleh pemerintah dengan program pembelajaran tematik. Sehingga untuk peserta didik berkebutuhan khusus diberikan kurikulum yang disesuaikan dengan kebutuhan individunya atau kerap disebut dengan PPI dek”⁵

Hasil wawancara dengan terapis yang sekaligus menjadi pendidik di RA Cendekia Berseri kurikulum yang digunakan sudah dikembangkan menjadi kurikulum 2013 dan bagi peserta didik berkebutuhan khusus diberikan PPI (program pembelajaran individual) yang bermaksud dan bertujuan memberikan program pembelajaran yang berpihak kepada peserta didik berkebutuhan khusus, sehingga diciptakan sesuai dengan kebutuhan yang dikomunikasikan kepada terapis peserta didik tersebut. Program pembelajaran di RA Cendekia Berseri dikembangkan melalui bentuk aktivitas yang bervariasi sehingga peserta didik dapat memiliki keterampilan sosial yang baik melalui stimulasi-stimulasi yang diberikan.

Metode yang digunakan yaitu metode pembelajaran yang disesuaikan dengan perkembangan peserta didik dengan metode pembelajaran yang bervariasi supaya peserta didik tidak bosan. *Setting* kelas yang digunakan sesuai dengan metode yang diterapkan oleh sekolah. Seluruh peserta didik tempatkan dalam satu ruang kelas yang sama tanpa dibeda-bedakan satu dengan yang lainnya. Tidak ada ruangan khusus untuk peserta didik berkebutuhan khusus, melainkan semuanya dengan harapan bisa dengan mudah anak spesial belajar bersosialisasi dengan baik.”⁶

Berdasarkan hasil wawancara dengan pendidik diperoleh informasi bahwa metode yang digunakan di RA Cendekia Berseri senantiasa disesuaikan dengan kebutuhan peserta didik. *Setting* kelas dirancang khusus sehingga ramah bagi

⁵Sukma (- tahun), Terapis dan Pendidik, *Wawancara*, Sekolah Cendekia Berseri, Rappocini Makassar, 12 April 2022.

⁶Sukma (- tahun), Terapis dan Pendidik, *Wawancara*, Sekolah Cendekia Berseri, Rappocini Makassar, 12 April 2022.

peserta didik berkebutuhan khusus dengan memberikan keleluasaan bagi peserta didik berkebutuhan khusus untuk dapat berinteraksi dengan baik, kemudian menstimulasi bagi peserta didik lain untuk memiliki empati yang tinggi terhadap peserta didik yang berkebutuhan khusus, dan menanamkan rasa kasih sayang tanpa membeda-bedakan satu sama lain. Kesimpulan berdasarkan hasil wawancara di RA Cendekia Berseri diperoleh informasi bahwa kurikulum yang digunakan adalah kurikulum 2013 dengan model pembelajaran tematik dan dimodifikasi sesuai dengan kebutuhan. Metode yang digunakan disesuaikan dengan *screening* peserta didik berkebutuhan khusus dengan menyesuaikan dengan perkembangan yang distimulasi oleh pendidik dan terapis sehingga terdapat kerja sama yang baik dalam meningkatkan keterampilan sosial peserta didik yaitu program pembelajaran, pembiasaan, adanya pendampingan.

b. Peran Kepala Sekolah, Pendidik, Terapis dan *Shadow Teacher*

Pendidikan inklusi memerlukan dukungan dari berbagai dari berbagai pihak. Seluruh masyarakat sekolah harus mampu menciptakan suasana nyaman dan aman bagi peserta didik berkebutuhan khusus. Harapan baik peserta didik merasa bisa menjadi diri sendiri tanpa diskriminasi pada sekolah inklusi. Peran dari pendidik dan kepala sekolah adalah membentuk program pembelajaran yang sesuai dengan kebutuhan peserta didik. Peran kepala sekolah dan pendidik adalah dengan menyusun kegiatan selama satu tahun. Program tersebut diharapkan dapat sesuai dengan kebutuhan peserta didik berkebutuhan khusus yang memiliki kontrol diri, tanggung jawab, empati dan kerja sama.

Program pembelajaran disusun untuk satu tahun, memiliki harapan dapat memfasilitasi kebutuhan peserta didik terutama dalam mengembangkan

keterampilan sosial. Programnya disusun dengan komunikasi dengan orang tua melalui FGD rutin.⁷

Program pendidikan yang dilaksanakan tidak terlepas dari peran kepala sekolah yang signifikan dalam memberikan sinergi kepada pendidik dan peserta didik untuk senantiasa termotivasi dan mau melakukan evaluasi dalam pembentukan program pendidikan. Melakukan evaluasi rutin merupakan upaya dalam mengembangkan program pembelajaran dan kegiatan sekolah ke arah yang lebih baik dengan harapan perwujudan tersebut bisa selaras dengan tujuan dari pendidikan Indonesia yaitu mencerdaskan bangsa.

Program-program edukasi *parenting* dilaksanakan pada jadwal tertentu secara rutin dengan buku perkembangan anak juga supaya bisa memantau perkembangan anak di rumah.⁸

Berdasarkan hasil wawancara diperoleh informasi bahwa peran kepala sekolah yaitu dengan mengatur dan menyusun program pembelajaran dan kegiatan sekolah selama tahun pelajaran. Program yang dilakukan berupa edukasi *parenting* bertujuan memberikan pemahaman orang tua dalam mengasuh anak di rumah dan memahami perkembangan anak dengan baik, diberikan juga sesi *sharing* mengenai permasalahan dengan anaknya dengan mengadakan seminar dan *talkshow* bagi orang tua dan diadakan kegiatan khusus bagi pendidik untuk memberikan edukasi yang diatur oleh kepala sekolah dan *Cendekia Care*.

Terapis memiliki peran yang sangat penting bagi perkembangan sosial peserta didik berkebutuhan khusus, terapis memberikan substansi yang menunjang dalam memantau dan memberikan bantuan kepada peserta didik yang memiliki hambatan dengan bekerja sama dengan unit *Cendekia Care* dalam

⁷Zamzani (30 tahun), Kepala Sekolah, *Wawancara*, Sekolah Cendekia Berseri, Rappocini Makassar, 12 April 2022.

⁸Sukma (- tahun), Terapis dan Pendidik, *Wawancara*, Sekolah Cendekia Berseri, Rappocini Makassar, 12 April 2022.

mengontrol perkembangan peserta didik yang memiliki hambatan sehingga dapat menjalani aktivitas sehari-harinya dengan relatif terkendali dan stimulasi yang diberikan dapat berjalan dengan baik.

Terapis juga berperan banyak dek bagi anak spesial dalam tersenggaranya program pendidikan, soalnya terapis dari *Cendekia Care* mengontrol peserta didik dengan terapis yang dikelola oleh ibu Trisnawaty sebagai salah satu dosen UIN Alauddin Makassar juga. Biasanya dek sekolah inklusi yang *include* dengan program terapi bisa mudah mengomunikasikan perkembangan peserta didik antara terapis dan pendidik.⁹

Terapis merupakan tenaga kependidikan yang memiliki peran yang signifikan terlebih bagi peserta didik berkebutuhan khusus, terselenggaranya unit psikologi sebagai tempat peserta didik untuk mengetahui perkembangan peserta didik berkebutuhan khusus merupakan nilai lebih suau lembaga sekolah. Sekolah dengan unit psikologi akan memberikan bantuan dalam menetapkan program pembelajaran dengan perkembangan peserta didik berkebutuhan khusus. Unit *Cendekia Berseri Care* memiliki beberapa proogram terapis yang diberikan kepada peserta didik. Program terapi RA Cendekia memiliki beberapa jenis sebagai berikut:

Tabel 4. 6
Jenis Terapi

No.	Jenis Terapi
1.	Terapi Perilaku
2.	Terapi Okupasi
3.	Terapi Wicara
4.	Terapi Sensori Integrasi
5.	Terapi Bermain dan Remedial

⁹Zamzani (30 tahun), Kepala Sekolah, *Wawancara*, Sekolah Cendekia Berseri, Rappocini Makassar, 12 April 2022.

Pendidik memiliki peranan yang sangat penting dalam program pendidikan dan pembelajaran peserta didik, pendidik dengan tujuan *Transfer of Knowledge* kepada peserta didik berkebutuhan khusus tentunya bukan merupakan hal yang mudah dikarenakan peserta didik dengan kebutuhan khusus memiliki kebutuhan yang lebih baik dalam perhatian atau atensi ataupun kesabaran yang lebih dikarenakan satu dua hal yang membedakan dengan peserta didik yang tidak memiliki hambatan. Kecerdasan sosial dan emosional sangat diperlukan bagi pendidik tidak hanya kecerdasan secara kognitif, dikarenakan tugas yang tidak mudah menjadi pendidik bagi peserta didik yang berfungsi sebagai *rolle model* bagi kehidupan mereka.

Kami sebagai pendidik berupaya dengan sepenuh hati untuk bisa membantu anak spesial dapat berkembang dengan baik, kami bekerja sama dengan *shadow teacher*, kepala sekolah dan terapis untuk dapat memfasilitasi anak spesial dengan aman dan ramah, kami sesuaikan juga program pembelajaran yang sesuai dengan *screening* yang diberikan terapis supaya dengan mudah kami merancang PPI beserta orang tua tentunya kami upayakan dengan rasa sabar dan ikhlas.¹⁰

Shadow Teacher juga memiliki peran yang penting di dalam perkembangan peserta didik, peserta didik dengan kebutuhan khusus tentunya memiliki hambatan yang berbeda-beda sehingga ada beberapa peserta didik yang harus dan memerlukan *shadow teacher* dalam melaksanakan kegiatan pembelajaran. Peran *shadow teacher* adalah membantu peserta didik melaksanakan pembelajaran dengan baik dan benar melalui bimbingan yang diberikan supaya pelaksanaan pembelajaran tidak terlalu melenceng karena tantrum atau hambatan yang dimiliki peserta didik. Adanya *shadow teacher* meminimalisir hambatan dan ketidakmampuan peserta didik dengan menjadi sisi baik dan benar peserta didik yang memiliki kebutuhan khusus.

¹⁰ Sukma (- tahun), Terapis dan Pendidik, *Wawancara*, Sekolah Cendekia Berseri, Rappocini Makassar, 10 Mei 2022.

Seperti yang diketahui anak spesial itu berhak juga mendapatkan pendidikan yang layak, karena mereka memiliki hambatan seharusnya lingkungan sekitar peserta didik tersebut mampu memberikan kepercayaan kalau anak bisa berkembang dengan baik, posisi saya disini sebagai sisi baik dan benar anak spesial, contoh ketika yusuf melakukan kesalahan atau tidak bisa mengerjakan tugas yang diberikan ketika belajar tugas saya menuntun dan membimbing yusuf supaya dapat belajar dengan baik.¹¹

Masyarakat sekolah memiliki peran yang sangat penting dalam perkembangan peserta didik berkebutuhan khusus, yang pada dasarnya membutuhkan dukungan dan bantuan dalam mengembangkan berbagai aspek dalam kehidupannya. Kepala sekolah, pendidik, terapis dan juga *shadow teacher* memiliki perannya masing-masing dalam membentuk keterampilan sosial peserta didik.

c. Faktor pendukung, penghambat dan cara mengatasi

Proses dalam mendidik peserta didik selalu memiliki faktor-faktor yang mempengaruhi dalam perkembangannya, baik itu faktor pendukung, penghambat adapun cara mengatasinya yang perlu diatasi dan dihadapi oleh kepala sekolah, pendidik, *shadow twacher* dan terapis. RA Cendekia Berseri memiliki beberapa faktor tersebut diantaranya adalah:

1) Faktor Pendukung Peran Pendidikan Inklusi

Program pendidikan inklusi yang terlaksana dengan baik tidak akan terlepas dari faktor-faktor yang mendukung terselenggaranya pendidikan baik internal maupun eksternal. Faktor pendukung pendidikan inklusi sangat berpengaruh terhadap perkembangan peserta didik khususnya peserta didik yang memiliki hambatan dan keterbatasan. Faktor pendukung peserta dalam pendidikan inklusi peserta didik RA Cendekia Berseri sebagaimana yang dipaparkan oleh kepala sekolah dan pendidik sebagai berikut:

¹¹Hardiyanti (40 tahun), *Shadow Teacher*, Wawancara, Sekolah Cendekia Berseri, Rappocini Makassar, 10 Mei 2022.

SDM. Rutin diadakan FGD yang bertujuan menyamakan persepsi, menyatukan visi dan misi untuk membentuk pendidikan yang ramah untuk peserta didik, adapun untuk anak spesial kita punya yang kita melibatkan *shadow teacher* dan terapi untuk membahas perkembangan peserta didik berkebutuhan khusus dengan forum tersebut sebagai evaluasi untuk semuanya bekerja dengan hati dalam kondisi apapun alhamdulillah itu dapat terlaksana dengan baik¹²

Orang tua juga memiliki peran yang signifikan di dalam pembentukan keterampilan sosial melalui pendidikan inklusi. Orang tua peserta didik mampu menerima dan menghargai segala kondisi peserta didik baik yang ada di sekolah. Orang tua saling memberikan empati satu sama lain, dengan hal tersebut ketika ada kegiatan di luar jam sekolah seperti *family gathering* orang tua sudah menghargai satu sama lain bahkan saling memotivasi dalam mengembangkan aspek-aspek yang dimiliki peserta didik berkebutuhan khusus.

Orang tua. Sesama orang tua dapat menghargai satu sama, peran orang tua menyamakan pandangan dan pola asuh, ada orang tua yang tidak mau membawa peserta didik ke lingkungan luar, jadi biasanya hari jumat sehari sebelum weekend saya beserta guru lain selalu rutin mengingatkan orang tua membawa anak jalan-jalan keluar untuk diceritakan di hari Senin, bertujuan untuk mempererat jalinan antara orang tua dan peserta didik. Orang tua sangat berperan dalam hal perkembangan dan proses belajar peserta didik.¹³

Hasil wawancara terhadap kepala sekolah didapatkan informasi bahwa terdapat dua faktor pendukung dalam peran pendidikan dalam membentuk keterampilan sosial peserta didik di RA Cendekia Berseri yaitu sumber daya manusia dan orang tua. Sumber daya manusia di sekolah yaitu masyarakat sekolah itu sendiri yaitu kepala sekolah, pendidik, tenaga kependidikan, terapis dan juga *shadow teacher*. Seluruh sumber daya manusia di sekolah sudah mampu bekerja sama untuk membentuk visi dan misi dalam melaksanakan program pendidikan

¹²Sukma (- tahun), Terapis dan Pendidik, *Wawancara*, Sekolah Cendekia Berseri, Rappocini Makassar, 10 Mei 2022.

¹³ Hardiyanti (40 tahun), *Shadow Teacher*, *Wawancara*, Sekolah Cendekia Berseri, Rappocini Makassar, 10 Mei 2022.

onklusif dalam membentuk keterampilan sosial peserta didik baik itu yang memiliki kebutuhan khusus ataupun tidak.

2) Faktor Penghambat Peran Pendidikan Inklusi

Program pendidikan inklusi yang diharapkan dapat terwujud dengan baik tidak serta merta hanya memiliki faktor yang mendukung. Pendidikan inklusi yang diupayakan dapat terlaksana dengan baik memiliki beberapa faktor yang menghambat terselenggaranya. Faktor tersebut dapat merupakan faktor yang berasal dari internal sekolah maupun eksternal sekolah. Adapun faktor penghambat yang terdapat di RA Cendekia Berseri sebagai berikut:

Lingkungan bermain anak, dikarenakan peserta didik yang memiliki lingkungan bermain kurang baik berpotensi membentuk kebiasaan buruk di sekolah. Kebiasaan di rumah, banyak keluarga dari peserta didik-anak-anak yang tidak mengetahui pola makan atau pantangan-pantangan yang dimiliki anak spesial jadi ketika di sekolah anak spesial pernah ada yang tantrum. Jadi masih harus diberikan arahan kepada orang tua dan lingkungan sekitar anak.¹⁴

Berdasarkan hasil wawancara yang telah dilakukan kepada kepala sekolah diperoleh informasi bahwa terdapat 3 faktor yang menghambat peran pendidikan inklusi di RA Cendekia Berseri yaitu lingkungan bermain anak dan kebiasaan yang diterapkan di rumah. Lingkungan bermain memiliki peran yang cukup penting dalam pembentukan keterampilan sosial, ketika lingkungan bermain tidak sesuai dengan yang diterapkan sekolah cenderung memberikan dampak buruk terhadap keterampilan sosial peserta didik. Lingkungan peserta didik di rumah yang kurang baik juga memberikan hambatan terhadap terlaksananya peran pendidikan inklusi dikarenakan ketika pola kebiasaan di rumah dengan di sekolah tidak sesuai maka dapat menghambat aspek-aspek perkembangan peserta didik berkebutuhan khusus.

¹⁴Sukma (- tahun), Terapis dan Pendidik, *Wawancara*, Sekolah Cendekia Berseri, Rappocini Makassar, 10 Mei 2022.

3) Cara mengatasi hambatan dalam peran pendidikan inklusi di RA Cendekia Berseri

Upaya dalam mengatasi beberapa hambatan dalam peran pendidikan inklusi di RA Cendekia Berseri, ada beberapa cara yang dapat dilakukan. Cara-cara ini diharapkan bisa meminimalisir dan menyelesaikan hambatan dan memberikan solusi yang tepat dalam peran pendidikan inklusi di RA Cendekia Berseri.

dikarenakan lingkungan bermain dan kebiasaan di rumah menjadi hambatan sehingga kami memberikan arahan secara rutin untuk senantiasa memperhatikan lingkungan peserta didik, adapun untuk kebiasaan di rumah kami memberikan edukasi kepada orang tua peserta didik dalam bentuk seminar atau talk show untuk mengedukasi orang tua dan keluarga peserta didik terutama anak spesial.¹⁵

Hasil wawancara yang dilakukan terhadap kepala sekolah diperoleh informasi bahwa dalam pendidikan inklusi di RA Cendekia Berseri bahwa yang menghambat perkembangan peserta didik adalah lingkungan bermain dan kebiasaan di rumah maka pihak sekolah mengadakan edukasi bagi orang tua dan umum dalam memberikan informasi dan pembelajaran dalam pola asuh. Komunikasi antara orang tua peserta didik juga tidak kalah pentingnya dengan komunikasi antara orang tua dan peserta didik. Diberikan buku konsultasi bagi orang tua peserta didik supaya dapat memantau perkembangan peserta didik ketika di lingkungan rumah.

Tabel 4.7

Hasil Penelitian pada Program Pendidikan Inklusi dalam Pembentukan Keterampilan Sosial Peserta Didik di RA Cendekia Berseri Rappocini Makassar

Komponen Pendidikan Inklusi	Hasil Temuan pada Pendidik dan Tenaga Kependidikan di RA Cendekia Berseri
------------------------------------	--

¹⁵Sukma (- tahun), Terapis dan Pendidik, *Wawancara*, Sekolah Cendekia Berseri, Rappocini Makassar, 10 Mei 2022.

Kurikulum dan <i>setting class</i>	<ol style="list-style-type: none"> 1. Kurikulum yang digunakan merupakan kurikulum 2013 dan diberikan program pembelajaran khusus (PPI) 2. Metode pembelajaran yang bervariasi. 3. Pengaturan kelas dengan menggabungkan seluruh peserta didik dalam satu kelas non diskriminasi (<i>full cluster</i>)
Peran Tenaga Pendidik	<ol style="list-style-type: none"> 1. Kepala sekolah, sebagai penyusun program kegiatan pembelajaran dan kegiatan-kegiatan rutin yaitu edukasi <i>parenting</i> dan seminar-seminar bagi pendidik dan orang tua. 2. Pendidik berperan sebagai pembimbing, pengajar dan membantu perkembangan kepribadian peserta didik kepada tujuan pendidikan 3. Terapis berperan mengontrol dan memberikan arahan dan pelatihan dalam mengembangkan potensi peserta didik berkebutuhan khusus. 4. <i>Shadow Teacher</i> berperan sebagai pembimbing peserta didik berkebutuhan khusus dalam program pembelajaran dan aktivitas di sekolah peserta didik.
Faktor Pendukung dan Penghambat	<ol style="list-style-type: none"> 1. Faktor pendukung pendidikan inklusi adalah sumber daya manusia di sekolah dan orang tua. 2. Faktor penghambat peran pendidikan inklusi adalah lingkungan bermain anak yang tidak diawasi, kebiasaan yang diterapkan di rumah. 3. Cara mengatasi hambatan-hambatan dengan memberkan edukasi kepada orang tua, diberikan buku konsultasi, memperbaiki komunikasi dengan orang tua.

2. Perkembangan Keterampilan Sosial Peserta Didik

Perkembangan sosial peserta didik berkebutuhan khusus di RA Cendekia Berseri dapat diamati ketika proses pembelajaran, peserta didik berkebutuhan khusus distimulasi dengan baik untuk dapat berinteraksi dengan peserta didik lainnya maupun dengan masyarakat lingkungan sekolah. Peserta didik

berkebutuhan khusus senantiasa dilibatkan dalam kegiatan bermain bersama di *playground* seperti bermain ayunan bersama ikut naik perosotan tentunya akan mengembangkan keterampilan sosial peserta didik. Peserta didik selalu ikut berpartisipasi dan melaksanakan kegiatan pembelajaran.

Perkembangan keterampilan sosial peserta didik berkebutuhan khusus di RA Cendekia Berseri yang meliputi kerja sama, tanggung jawab, empati dan kontrol diri distimulasi dengan melibatkan peserta didik dalam kelompok sosial dengan baik. *Pertama*, peserta didik berkebutuhan khusus senantiasa berempati kepada peserta didik lain dengan menepuk-nepuk pundak teman ketika menangis, kebiasaan tersebut ditanamkan pertama kali oleh pendidik kepada peserta didik. *Kedua*, Tanggung jawab dikembangkan di RA Cendekia Berseri melalui kegiatan-kegiatan kecil seperti memberikan arahan ketika selesai pembelajaran menyimpan buku dan alat tulis ke tempatnya kembali juga pada kegiatan setelah memasak dengan menstimulasi untuk dapat mencuci piring sendiri setelah makan untuk peserta didik berkebutuhan khusus yang *fullday*. *Ketiga*, Kontrol diri pada peserta didik berkebutuhan khusus dilakukan dengan membiasakan peserta didik untuk dapat mengenali emosinya dan memberikan ruang dan penanganan ketika tantrum, tantrum dapat mudah berkurang ketika peserta didik berkebutuhan khusus rutin melakukan terapi dan menjaga pola makan dengan menghindari makanan yang tidak menimbulkan hormon dopamin, serotonin, eksitasi dan endorfin diproduksi berlebihan di dalam tubuh. Diet atau rotasi makanan bagi peserta didik dengan memberikan makanan dengan gula merah, tepung buatan, minyak kanola dan beras merah. *Keempat*, kerjasama merupakan aspek yang penting dalam keterampilan sosial. Kerjasama yang dikembangkan pendidik di sekolah adalah dengan memberikan kesempatan kepada peserta didik berkebutuhan khusus dalam melakukan kegiatan kelompok yang tentunya didampingi secara langsung oleh

shadow teacher. Sebagian peserta didik berkebutuhan khusus mau melaksanakannya dengan baik, meskipun sebagiannya enggan untuk melibatkan diri. *Shadow teacher* yang berperan mendampingi menjadi memberikan stimulasi dengan memotivasi peserta didik berkebutuhan khusus untuk dapat bersosialisasi dengan peserta didik lain dalam kegiatan kelompok untuk membangun aspek kerja sama.

Tabel 4.8
Hasil Penelitian pada Keterampilan Sosial Peserta Didik di RA Cendekia Berseri Rappocini Makassar

Aspek Keterampilan Sosial	Hasil Temuan pada Pendidik dan Tenaga Kependidikan di RA Cendekia Berseri
Kerja Sama	<ol style="list-style-type: none"> 1. Melibatkan peserta didik dalam kegiatan yang sama tanpa diskriminasi 2. Membiasakan anak bergaul dan bernteman dengan sebaya dalam melakukan tugas. 3. Berusaha melatih anak untuk meminta tolong dan dimintai tolong. 4. Belajar mendengarkan intruksi.
Kontrol Diri	<ol style="list-style-type: none"> 1. membiasakan peserta didik untuk mengenali emosinya sendiri. 2. Rutin melaksanakan terapi bagi peserta didik berkebutuhan khusus. 3. Menjaga pola makan dengan menghindari makanan yang tidak menimbulkan peningkatan terhadap hormon dopamin, serotin, eksitosi, dan endorpin. 4. Diet atau rotasi makanan bagi peserta didik berkebutuhan khusus, dengan memberikan makanan yang hanya mengandung gula merah, tepung buatan, minyak kanola dan beras merah.
Empati	<ol style="list-style-type: none"> 1. Memberikan kesempatan kepada peserta didik berkebutuhan khusus untuk membantu temannya.

	2. Memberikan kesempatan peserta didik berkebutuhan khusus untuk belajar merasakan apa yang temannya rasakan.
Tanggung Jawab	<ol style="list-style-type: none"> 1. Memberikan arahan kepada peserta didik untuk menyimpan barang setelah digunakan. 2. Memberikan peserta didik arahan untuk mencuci tangan dan membersihkan piring setelah digunakan. 3. Menstimulasi peserta didik untuk senantiasa meminta maaf apabila telah melakukan kesalahan. 4. Menstimulasi peserta didik untuk dapat mengerjakan kegiatan pembelajaran sampai selesai dengan dampingan guru pendamping.

C. Pembahasan

Peran pendidikan inklusi pada anak usia dini tidak dapat dipisahkan dari faktor yang membentuk dan mendukung terpenuhinya tujuan dari pembelajaran. Data yang diperoleh dari lapangan ditemukan menyatakan bahwa pendidikan inklusi dapat terlaksana dengan baik dengan menerima peserta didik dengan latar belakang yang berbeda-beda di RA Cendekia Berseri. Hal tersebut sesuai dengan pendapat O'Nel dalam Suyanto yang menyatakan bahwa pendidikan inklusi merupakan layanan pendidikan yang mempersyaratkan agar semua anak dengan kelainan dapat dilayani di sekolah-sekolah terdekat, di kelas reguler bersama-sama teman seusianya.¹⁶ Pendidikan inklusi memberikan ruang kepada semua individu untuk mendapatkan pendidikan yang layak tanpa terkecuali dan tanpa membedakan latar belakang seseorang baik itu latar belakang ekonomi,

¹⁶Suyanto, *Pedoman Umum Penyelenggaraan Pendidikan Inklusi*, (Jakarta: Departemen Jenderal Mendikdasmen Direktorat Pembinaan Sekolah Luar Biasa, 2007), h. 4.

sosial, budaya dan juga hambatan yang dimilikinya. Staub dan Peek menjelaskan bahwa pendidikan inklusi merupakan penempatan anak berkelainan dengan tingkat ringan, sedang maupun berat secara penuh di kelas reguler yang merupakan tempat belajar yang relevan bagi anak berkelainan, apapun kelainannya dan bagaimanapun gradasinya.¹⁷

Pendidikan inklusi yang diterapkan RA Cendekia Berseri tidak membedakan antara peserta didik di berkebutuhan khusus dan peserta didik lainnya baik dalam fasilitas, program pembelajaran atau media. Satu hal yang dibedakan adalah mengenai makanan yang diberikan kepada peserta didik dikarenakan peserta didik berkebutuhan khusus memiliki pantangan terhadap beberapa hal yang meningkatkan beberapa hormon di dalam tubuhnya.

Fakta ini terbukti pada pelaksanaan program pembelajaran guru tidak membeda-bedakan satu sama lain antara peserta didik. Semua peserta didik dengan berbagai latar belakang perbedaan suku, budaya, status sosial, ekonomi dan jenis hambatan dapat belajar dan bermain bersama. Hal tersebut sesuai dengan apa yang menjadi landasan pendidikan inklusi yang terdapat dalam Undang-Undang No 23 tahun 2002 Tentang Perlindungan Anak yaitu anak berkebutuhan khusus berhak mendapatkan kesempatan dan peluang yang sama dalam pendidikan dalam ruang kelas reguler.

1. Program Pendidikan

Program pendidikan di RA Cendekia Berseri disusun berdasarkan kebutuhan masing-masing peserta didik. Seluruh individu memiliki hak dalam mendapatkan yang layak tanpa memandang dan membedakan satu dengan yang lainnya. Tarmansyah yang menjelaskan salah satu skema karakter lingkungan

¹⁷Staub, Peek, *What are the Outcomes for Nondisable*, (London: SAGE Publication, 2007), h. 71.

inklusi dan pembelajaran harus melibatkan seluruh peserta didik tanpa perbedaan.¹⁸ Menjelaskan bahwa prinsip-prinsip dari pendidikan inklusi menghargai perbedaan-perbedaan yang dimiliki peserta didik, dengan program pembelajaran disesuaikan dengan kebutuhan peserta didik. Setiap peserta didik tidak boleh merendahkan dan juga direndahkan karena hambatan, atau kelainan yang dimiliki.

Semua bentuk hambatan dan perbedaan tidak lantas bisa membuat nilai seseorang menjadi berbeda, sehingga tidak dapat mengenyam pendidikan dengan layak. Pendidikan inklusi menjadikan peserta didik sebagai individu yang layak untuk bisa bermain dan beraktivitas dengan individu lain. Peran pendidikan inklusi di RA Cendekia berseri sebagai berikut.

Latar belakang didirikan sekolah Cendekia Berseri adalah pendidikan ramah anak itu sendiri, yang menghargai perbedaan dan membantu peserta didik yang berkebutuhan khusus untuk mengembangkan potensi yang dimilikinya. Sejalan dengan hal tersebut Mudjito menyebutkan bahwa salah satu tujuan pendidikan inklusi yaitu menciptakan dan menjaga komunitas kelas yang hangat , menerima keanekaragaman, dan menghargai perbedaan. Melalui pendidikan inklusi peserta didik menjadi peka terhadap lingkungan sekelilingnya dan dapat menghargai perbedaan serta terbiasa dalam lingkungan yang beranekaragam.

Kurikulum yang digunakan adalah kurikulum 2013 yang dimodifikasi berdasarkan kebutuhan peserta didik yang sesuai dengan tahap perkembangan dan minat peserta didik. Kegiatan pembelajarannya sangat bervariasi mengembangkan aspek kognitif, psikomotorik, sosial emosional, seni, bahasa yang disesuaikan dengan karakteristik dari masing-masing peserta didik. Hal tersebut sejalan dengan Peraturan Menteri Pendidikan Nasional Nomor 70 Tahun 2009 tentang

¹⁸Tarmansyah, (2007) *Inklusi Pendidikan untuk Semua*. (Jakarta: Depdiknas)

pendidikan inklusif bagi peserta didik berkebutuhan khusus, yang menjelaskan bahwa setiap peserta didik yang memiliki kelainan atau hambatan berhak memiliki pendidikan yang sama dengan individu yang sama dalam kelompok kelas reguler.

Peran pendidik dibantu oleh *shadow teacher* untuk membantu menangani peserta didik berkebutuhan khusus di RA Cendekia Berseri, di setiap aktivitasnya. Pendidik dan *shadow teacher* bersibergi dalam memberikan pelayanan seluruh peserta didik. *Shadow teacher* memberikan pendampingn yang berupa motivasi yang kuat dan bantuan yang berupa rancangan program pembelajaran yang individual atau disebut dengan *Individual Education Program (IEP)*. Rancangan ini dibuat dan disesuaikan dengan perkembangan kemampuan peserta didik berkebutuhan khusus. Hal tersebut sesuai dengan yang dikemukakan oleh Mercer dan Mercer bahwa program individualisasi merujuk pada suatu program pengajaran dimana peserta didik bekerja dengan tugas-tugas yang dengan kondisi dan motivasinya.¹⁹

Peran kepala sekolah dan pendidik di RA Cendekia Berseri yaitu menyusun program kegiatan sekolah selama satu tahun dan meberikan edukasi terhadap orang tua dan pendidik mengenai pengasuhan, dan pendidikan bagi peserta didik berkebutuhan khusus. Program-program yang dilaksanakan memiliki harapan dapat memberiakn dorongan keppada peserta didik untuk dapat lebih mengembangkan aspek-aspek di dalam kehidupannya termasuk mengembangkan keterampilan sosial peserta didik. Pihak sekolah memberikan fasilitas dalam membangun komunikasi mengenai perkembangan peserta didik melalui kegiatan

¹⁹Rusyani Endang, *Pengembangan Model Pembelajaran Pendidikan Inklusi Melalui Program Pendidikan yang Diindividualisasikan dan Sistem Pendukungnya*. (Jakarta:2009), h. 46.

FGD dan melalui buku catatan melalui hal-hal tersebut orang tua akan mendapatkan ilmu pengetahuan baru untuk peserta didik.

Peran serta seluruh warga sekolah yang meliputi kepala sekolah, *shadow teacher*, pendidik, orang tua, terapis, dan orang tua dapat menciptakan ruang yang nyaman dan aman bagi peserta didik dalam mendapatkan haknya sebagai peserta didik dengan layak tanpa diskriminasi. Hal tersebut sejalan dengan pendidikan yang efektif dalam bentuk kelas inklusi yang dikemukakan oleh George S. Marisson bahwa dibutuhkan keahlian kolaborasi profesional yang salah satunya adalah bekerja sama dan melibatkan orang tua.²⁰

2. Keterampilan Sosial

Perkembangan peserta didik menjadi tujuan utama dan pertama yang icanangkan di RA Cendekia Berseri. Melalui pendidikan inklusi diharapkan peserta didik berkebutuhan khusus dapat membentuk keterampilan sosialnya dengan baik melalui program pembelajaran yang senantiasa melibatkan peserta didik berkebutuhan khusus dan model pembelajaran yang diindividualkan. Seluruh peserta didik berkebutuhan khusus tidak terdiskriminasi dalam hal aspek apapun dimotivasi untuk dapat senantiasa memiliki interaksi sosial yang baik. Hal ini diharapkan dapat meningkatkan keterampilan sosial yang baik bagi peserta didik. Peserta didik berkebutuhan khusus akan berinteraksi dengan peserta didik lain. Peserta didik akan termotivasi dan terstimulasi untuk dapat memiliki empati terhadap keberagaman sejak usia dini.

Memiliki relasi positif dengan lingkungan sekitar melalui program pendidikan inklusi menjadi solusi yang baik. Keterampilan sosial sangatlah penting bagi setiap individu. Sejalan dengan yang dikemukakan oleh Santrock

²⁰Morrison, George S. *Dasar-dasar Pendidikan Anak Usia Dini*. Terj. Suci Romadhona. (Jakarta:2012), h. 46.

yang menjelaskan bahwa keterampilan sosial merupakan hal yang sangat penting bagi setiap peserta didik untuk mendapatkan relasi yang positif baik itu dengan peserta didik maupun dengan warga sekolah.²¹ Peserta didik sebagai makhluk sosial yang memiliki lingkungan yang membutuhkan stimulasi relasi yang positif dalam membangun aspek-aspek kehidupannya.

Aspek-aspek keterampilan sosial yang dibentuk melalui pendidikan inklusi di RA Cendekia, sejalan dengan yang dikemukakan oleh Gresham dan Elliot yang menjadi tolak ukur tercapainya relasi positif dan keterampilan yang baik meliputi aspek-aspek sebagai kerjasama, kontrol diri, tanggung jawab dan empati. Aspek-aspek tersebut dikelola dengan baik di RA Cendekia berseri dengan bantuan sumber daya manusia untuk tercapainya tujuan dari pembelajaran. Aspek keterampilan sosial merupakan aspek yang sangat penting bagi anak berkebutuhan khusus untuk dikembangkan sebagai bekal utama dan pertama dalam berinteraksi dengan masyarakat di jenjang kehidupan selanjutnya.

Aspek kerja sama yang dibentuk di RA Cendekia Berseri pada peserta didik berkebutuhan khusus melalui program pembelajaran yang dimodifikasi secara khusus sesuai dengan kebutuhan peserta didik melalui kegiatan kelompok dan bermain bersama. Hal tersebut sejalan dengan yang dikemukakan oleh Muh. Faiuziddin metode pembelajaran kelompok merupakan metode yang efektif dalam membentuk keterampilan sosial peserta didik pada aspek kerja sama.²² Memiliki kemampuan dasar dalam bekerja sama dalam melakukan hubungan

²¹Rina Diahwati, "Keterampilan Sosial Berkebutuhan Khusus di Sekolah Inklusi", *Jurnal Pendidikan*, vol. 1 no. 1 (Agustus 2016) h. 186. <https://scholar.google.co.id> (diakses 03 September 2021)

²²Moh. Farizuddin, "Peningkatan Kemampuan Kerjasama Kelompok pada Anak Kelompok A TK Kartika Salo Kabupaten Kampar". *Jurnal PAUD Tambusai*, Vol. 2 No.1, Hal. 14.

sosial merupakan bekal pokok peserta didik berkebutuhan khusus dalam fase kehidupan selanjutnya dengan baik

Tanggung Jawab merupakan nilai-nilai moral yang penting dalam kehidupan di RA Cendekia Berseri peserta didik dengan distimulasi sifat tanggung jawabnya melalui program kegiatan yang dimodifikasi khusus untuk dapat dengan baik bertanggung jawab atas diri sendiri, dalam proses kegiatan sering kali tanggung jawab tersebut menjadi suatu kebiasaan yang baik, meskipun tidak mudah dan memerlukan waktu yang cenderung tidak sedikit dalam menerapkan pembiasaan tersebut. Hal tersebut sesuai dengan Standar Tingkat Pencapaian (STPPA) yang merupakan kriteria minimal tentang kemampuan yang dicapai anak salah satunya adalah tanggung jawab dengan mampu mengetahui haknya, mentaati peraturan, mengatur diri sendiri, serta bertanggung jawab atas perilakunya untuk kebaikan sesama.

Empati merupakan suatu kecenderungan yang dirasakan seseorang untuk merasakan sesuatu yang dilakukan orang lain jika dalam posisi dan situasi orang tersebut. Empati yang dibentuk di RA Cendekia Berseri melalui program pembelajaran dan aktivitas peserta didik membentuk peserta didik berkebutuhan khusus untuk dapat mengenali perasaannya sebelum mengenali perasaan orang lain, tahapan tersebut terbukti dapat menstimulasi peserta didik untuk memiliki kepekaan sosial yang baik. Hal tersebut sejalan dengan yang dikemukakan oleh Thalib bahwa keterampilan sosial yang distimulasi dengan baik akan menciptakan hubungan yang baik dengan orang lain.²³ Meskipun memiliki kepribadian yang memiliki empati tidaklah mudah, empati memiliki peran yang sangat penting dalam keterampilan sosial. Pendidikan inklusi yang tujuan utamanya adalah

²³Paiji, "Upaya Meningkatkan Keterampilan Sosial Peserta Didik Melalui Permainan Traditional Congkak." *Jurnal Studi Sosial*, Vol. 1 No. 2 (Juli 2016) h. 186.

pendidikan yang ramah bagi peserta didik tentunya menjadi solusi yang tepat dalam mengembangkan keterampilan sosial peserta didik.

Kontrol diri merupakan suatu kecakapan individu dalam kepekaan membaca kondisi dan situasi diri. Peserta didik dengan kebutuhan khusus cenderung kurang memiliki kontrol diri yang baik, tantrum dikarenakan peserta didik kurang bisa memahami emosinya sendiri merupakan hal yang wajar dan sering terjadi, namun memberikan stimulasi terhadap peserta didik untuk memiliki kontrol diri yang baik merupakan tugas penting dari pendidikan inklusi. Kontrol diri yang dikembangkan di RA Cendekia Berseri melalui program pembelajaran dan terapi yang dilakukan bersama unit psikolog terbukti dapat dengan baik membentuk kontrol diri peserta didik. Peserta didik di RA Cendekia Berseri distimulasi untuk dapat memahami perasannya sendiri terlebih dahulu. Pendapat Hurlock bahwa ada beberapa bentuk emosi umum yang terjadi pada awal masa kanak-kanak yaitu marah, takut, cemburu, ingin tahu, iri hati, senang, sedih, serta kasih sayang. Peserta didik berkebutuhan khusus melalui program pendidikan inklusi dan terapi yang diberikan diharapkan dapat mengenali emosinya sendiri dengan baik.

3. Kompleksitas

Guna mewujudkan dan merepresentasikan tujuan dari Pendidikan inklusif perlu adanya rambu-rambu dan aturan-aturan bahan ajar atau materi yang berkesinambungan sebagai pedoman dalam mewujudkan layanan Pendidikan. Beberapa hal yang perlu diperhatikan yaitu pengembangan dan peningkatan kualitas psikis dan fisik pada peserta didik, keadaan dan perkembangan lingkungan terdekat sampai yang terjauh, penyiapan keberlangsungan kehidupan dan penghidupan yang dipersiapkan sesuai dengan kebutuhan peserta didik. Berdasarkan pertimbangan tersebut maka diperlukan langkah-langkah penanganan

dan pelaksanaan yang berbeda dengan penyelenggaraan pendidikan umum yang selama ini dilaksanakan di RA Cendekia Berseri, sehingga dalam potensi yang dimungkinkan mendukung dapat dimaksimalkan. Sehubungan dengan tujuan dari Pendidikan inklusif perlu dipilih bahan ajar yang tepat guna melayani peserta didik berkebutuhan khusus.

Peserta didik yang mempunyai kecerdasan di atas rata-rata dilayani dengan bahan ajar yang tingkat kompleksitasnya lebih tinggi dari pada bahan ajar yang disajikan untuk peserta didik yang memiliki kemampuan di bawah rata-rata dapat ditempuh dengan pengayaan, pendalaman, dan penambahan. Peserta didik yang mempunyai hambatan fisik tertentu misalnya tunanetra, tuna grahita, disajikan bahan ajar yang penyampaiannya dapat diterima sesuai dengan hambatan fisik yang disandangnya. Umtul itu dalam penyelenggraannya Pendidikan inklusif komponen yang perlu diperhatikan adalah meliputi komponen peserta didik, identifikasi dan asesmen, kurikulum, ketenagaan, pengolahan kelas dan kegiatan pembelajaran, system kenaikan kelas dan laporan hasil belajar, sarana dan prasarana, manajemen sekolah inklusif, pendanaan, penghargaan dan sanksi, pemberdayaan masyarakat.

BAB V

PENUTUP

A. Kesimpulan

Berdasarkan hasil penelitian yang dilakukan di RA Cendekia Berseri Rappocini Makassar tentang peran pendidikan inklusi dalam membentuk keterampilan sosial peserta didik berkebutuhan khusus di sekolah tersebut, dengan cara wawancara dan observasi, dan berdasarkan rumusan masalah yang ada, maka peneliti dapat disimpulkan tiga hal utama sebagai berikut:

1. Dalam membentuk keterampilan sosial peserta didik berkebutuhan khusus pendidikan inklusi berperan memberikan program pendidikan melalui kurikulum, metode pembelajaran, pengaturan kelas, dan kinerja tenaga pendidik dan kependidikan sekolah tersebut. Peran dari pendidikan inklusi dalam terlaksananya pembentkan keterampilan sosial peserta didik berkebutuhan khusus menggunakan kurikulum 2013 dengan program Program pembelajaran individual. Metode pembelajaran dan pengaturan kelas yang nyaman disesuaikan dengan kebutuhan peserta didik non diskriminasi. Peran pendidik dan tenaga pendidik sebagai pembimbing, pengajar yang mengontrol dan memberikan arahan dan pelatihan dalam mengembangkan potensi peserta didik.
2. Keterampilan sosial peserta didik berkebutuhan khusus berbeda-beda tergantung perkembangan peserta didik yang mereka miliki. Pendidikan inklusi mengembangkan aspek-aspek keterampilan sosial yaitu kerja sama, kontrol diri, empati dan tanggung jawab melalui program pembelajaran yang melibatkan peserta didik dalam kegiatan yang sama tanpa diskriminasi.

3. Faktor Pendukung dalam membentuk keterampilan sosial peserta didik anak adalah wawasan dan pengalaman orang tua, yaitu hal-hal yang telah diperoleh sebelumnya seperti pada saat mengikuti kelas parenting selain itu peran dari sumber daya manusia di sekolah yaitu tenaga pendidik dan tenaga kependidikan. Lingkungan pendidikan non diskriminasi menjadi faktor dalam pembentukan keterampilan sosial peserta didik. Adapun yang menjadi faktor penghambatnya adalah pergaulan anak, dan kebiasaan kurang baik yang diterapkan di rumah, keadaan peserta didik yang berbeda-beda.

B. Implikasi Penelitian

Peran pendidikan inklusi dalam membentuk keterampilan sosial pada peserta didik berkebutuhan khusus di RA Cendekia Berseri dengan cara:

1. Pendidikan yang menghargai segala jenis perbedaan. Seluruh peserta didik mendapatkan hak layanan pendidikan yang sama dari berbagai latar belakang.
2. Mengembangkan kurikulum dengan memberikan pembelajaran yang variatif sesuai dengan kebutuhan peserta didik.
3. Pendidik berkolaborasi dengan *shadow teacher* dalam memberikan pendampingan dan motivasi kepada seluruh peserta didik. Pembelajaran yang sama diberlakukan kepada peserta didik, pada peserta didik berkebutuhan khusus beberapa hambatan dapat didampingi oleh *shadow teacher*.
4. Memberikan stimulasi kepada peserta didik untuk dapat berinteraksi dengan baik, dengan membiasakan peserta didik untuk menyapa, menghargai, tidak mem-bully, mengingatkan satu sama lain, dan bertanggung jawab dapat membentuk keterampilan sosial yang baik bagi peserta didik.

C. Saran

Berdasarkan data hasil penelitian dan kesimpulan penelitian, sebagai bentuk rekomendasi maka peneliti menyarankan kepada pihak-pihak yang terkait dalam pendidikan anak usia dini, sebagai berikut:

1. Bagi pendidik, penerapan pendidikan inklusi mampu mengembangkan keahlian pendidik dalam menciptakan kegiatan yang bervariasi serta mngutamakan kebutuhan peserta didik.
2. Bagi peserta didik, peran dari pendidikan inklusi dapat membentuk dan mendorong peserta didik untuk dapat saling menghargai perbedaan dan mengembangkan keterampilan sosialnya.
3. Bagi layanan pendidikan lain, peran pendidikan inklusi pada pembelajaran RA Cendekia Berseri dapat dijadikan referensi dalam melakukan pembelajaran yang ramah anak dan menghargai segala perbedaan, kreatif dan menyenangkan serta mempertimbangkan kebutuhan dan perkembangan anak.

DAFTAR PUSTAKA

- Anindya Purnama. "Meningkatkan Keterampilan Sosial ABK melalui Metode Bermain Kooperatif di PAUD Inklusi". *Jurnal Teladan* 2. No. 1 (2017).
- Ariastuti Reni. "Optimalisasi Peran Sekolah Inklusi", *Jurnal Pengabdian pada Masyarakat* 1. No. 1 (2016).
- Auhad Jauhari. "Pendidikan Inklusi sebagai Alternatif Solusi Mengatasi Permasalahan Sosial Anak Penyandang Disabilitas". *Journal of Social Science Teaching* 1, No. 1 (2017).
- Bandi Delphie, dkk. *Psikologi Perkembangan Anak Berkebutuhan Khusus*, Yogyakarta: 2009), h. 126.
- Bungin, Burhan. *Penelitian Kualitatif*. Jakarta: Kencana, 2007.
- Citra Wahyuni, dkk. "Peran Keterampilan Sosial dalam Meningkatkan Prestasi Akademik Peserta didik Berkebutuhan Khusus di Sekolah Inklusi". *Jurnal Mind Set* 9, No. 2 (2018).
- Departemen Pendidikan dan Kebudayaan Indonesia. *Kamus Besar Bahasa Indonesia*, Jakarta: Balai Pustaka, 2016.
- Diahwati Rina, "Keterampilan Sosial Berkebutuhan Khusus di Sekolah Inklusi", *Jurnal Pendidikan*, vol. 1 no. 1 (2016): h. 63.
- Damopolii Muljono, *Pedoman Penulisan Karya Tulis Ilmiah.*, Cet. 1; Makassar; Alauddin Press, 2013.
- Geniofam, *Mengasuh Mensukseskan & Anak berkebutuhan Khusus*, Cet. I; Jogjakarta: Garailmu, 2010.
- Idatul Mila. "Pengaruh Pendidikan Inklusi terhadap Keterampilan Sosial dan Self Esteem Peserta didik Berkebutuhan Khusus di Sekolah Dasar se-Kecamatan Lowokwaru Malang" *Thesis*. Malang: UIN Maulana Malik Ibrahim Malang (2018).
- Idrus, Muhammad. *Metode Penelitian Ilmu Sosial*, Yogyakarta: Gelora Aksara Pratama. 2009.
- Indrijati Herdiana, *Psikologi Perkembangan dan Pendidikan Anak Usia Dini*, Cet. II; Jakarta: 2017.
- Irawati, *Hubungan antara Empati dengan Penerimaan Sosial Peserta didik Reguler terhadap Peserta didik ABK di Kelas Inklusi*, Yogyakarta: Universitas Negeri Yogyakarta, 2015.
- Jorum Buli. "Effective Practice in Inclusive and Special Needs Education". *International Journal of Special Education* 31, No. 1 (2016): h.131.
- JW Santrock, *Psikologi Pendidikan*, terj. Wibowo, Jakarta: Kencana, 2013.
- K Geldard, D Geldard, *Konseling Anak-anak*, terj. Widijanto dan Yuwono, Jakarta: Indeks.
- K Merrel, G Gimpel, *Social Skill of Children and Adolescent*, New York: Psychology Press, 2013.
- KA Jamila, Muhammad. "Special Education for Children Panduan Khusus Anak-anak dengan Ketunaan Dan Special Disabilities, Cet, I; Bandung:

- Penerbit Hikmah, 2008.
- Kementerian Agama RI, al-Qur'an dan Terjemahnya.
- Khalifah dkk. *Metode Penelitian Pendidikan*. Makassar: Alauddin Press. 2009.
- Kosasih, *Cara Bijak Memahami Anak Berkebutuhan Khusus*, Bandung: Yrama Widya, 2012.
- Kumiawan, Asep. *Metodologi Penelitian Pendidikan*, Bandung: Remaja Rosdakarya. 2018.
- Kustawan, Dedy, *Pendidikan Inklusi dan Upaya Implementasinya*, Jakarta: Luxima Metro Media, 2012.
- Lorenzo, "Sistem Monitoring Kognitif, Afektif, Psikomotorik Peserta didik Berbasis Android", *Journal Teknik Informatika* 43, no. 1 (2016): h. 186.
- Latif Mukhtar, dkk, *Orientasi Baru Pendidikan Anak Usia Dini Teori dan Aplikasi*, Jakarta: Prenada Media Group, 2016.
- Ni'matuzahroh, *Individu Berkebutuhan Khusus dan Pendidikan Inklusi*, Malang: UMM Press, 2016.
- Nikma Dwi Puspita, "Pelatihan Keterampilan Sosial untuk Menurunkan Agresif Anak", *Jurnal Psikologi Tabularasa*, vol. 9 no. 1 (2016): h. 71.
- Nugraini, "Keterampilan Sosial Menjaga Kesejahteraan Psikologis Pengguna Internet", *Jurnal Psikologi* 43, no. 1 (2016): h. 16.
- Nur Silvia Dyah Putri Octavia, "Keterampilan Sosial pada Taman Kanak-Kanak Tahfidz", *Jurnal Psikologi Integrat'd 2*, No. 1 (Juni 2016)
- Nurfadilah. *Perkembangan Anak Usia Dini*. Badan Akreditasi Nasional Pendidikan Anak Usia Dini dan Nonformal. Jakarta: 2018.
- Nurul Amalia Rizki, "Profit Keterampilan Sosial untuk Anak Autis di Sekolah Penyelenggaraan Program Inklusi SPPI Kota Yogyakarta", *Jurnal Psikologi Tabularasa*, vol. 7 no. 1 (2016): h. 186.
- Paiji, "Upaya Meningkatkan Keterampilan Sosial Peserta didik Melalui Permainan Tradisional Congkak", *Jurnal Studi Sosial*, vol. 1 no. 2 (2016): h. 54.
- Ramadhan M., *Pendidikan Keterampilan dan Kecakapan Hidup untuk Anak Berkebutuhan Khusus*, Yogyakarta: Jovalitera, 2012.
- Republik Indonesia, "Peraturan Menteri Pendidikan Nasional Nomor 70 Tahun 200 tentang Pendidikan Inklusi bagi Peserta Didik yang Memiliki Kelainan dan Potensi Kecerdasan atau Bakat Istimewa," dalam Direktorat PPK-LK, *Pedoman Umum Penyelenggaraan Pendidikan Inklusi*, Bandung: Kementerian Pendidikan dan Kebudayaan, 2011.
- Rusyani Endang, *Pengembangan Model Pembelajaran Pendidikan Inklusi Melalui Program Pendidikan yang Diindividualisasikan dan Sistem Pendukungnya*. Jakarta: 2009.
- Soekanto Soejono, *Teori Peranan*, Jakarta: Bumi Aksara, 2002.
- Staub, Peek, *What are the Outcomes for Nondisable*, London: SAGE Publication, 2007.
- Subagya, *Pusat Sumber Pendidikan Khusus Peran dan Tugas Guru Pembimbing*

- Khusus*, Jakarta: Pokja Pendidikan Inklusi Prov. Jateng, 2015.
- Sugiarmanto dan Baihaqi, *Memahami dan Membantu Anak ADHD*, Bandung: PT Refika Aditama, 2006.
- Sugiyono. *Metode Penelitian Kuantitatif Kualitatif R & D*. Bandung: Alfabeta. 2009
- Suharmin Tin dkk, “Pengembangan Pengukuran Keterampilan Sosial Peserta didik Sekolah Dasar Inklusi Berbasis *Diversity Awareness*”, *Jurnal Penelitian Ilmu Pendidikan* 1, no. 1 (2017): h. 86
- Suyanto, *Pedoman Umum Penyelenggaraan Pendidikan Inklusi*, Jakarta: Departemen Jenderal Mendikdasmen Direktorat Pembinaan Sekolah Luar Biasa, 2007.
- Tohirin, *Metode Penelitian Kualitatif dalam Pendidikan dan Bimbingan Konseling*. Jakarta: Raja Graindo Persada.2013.
- Undang-Undang Republik Indonesia No 20 Tahun 2003 tentang Pendidikan Nasional, Bandung: Citra, 2006.
- Wijayanti Puspa Tandriana “Pengaruh Sekolah Inklusi terhadap Kepekaan Sosial Peserta didik Sekolah Dasar”, *Jurnal Penelitian Pendidikan* 1, No. 1, (2021).
- Yuliana. “Peran Pendidikan Inklusi dalam membangun Karakter Grit dan Keislaman pada Anak Berkebutuhan Khusus”. *Jurnal Kajian Kontemporer* 2, No. 2 (2020).
- Yusuf, Muri. *Metode Penelitian Kuantitatif, kualitatif, dan Penelitian Gabungan*. Jakarta: Kencana, 2014.

L
A
M
P
I
R
A
N

UNIVERSITAS ISLAM NEGERI
ALAUDDIN
M A K A S S A R



(Senin/ 30 Mei 2022, wawancara dengan narasumber)



(Senin/ 30 Mei 2022, observasi keterampilan sosial peserta didik)



(Selasa/ 17 Mei 2022, Jenis makanan khusus anak berkebutuhan khusus dengan *non gluten* dan minyak kanola)



(Selasa/ 17 Mei 2022, peserta didik belajar dalam ruang kelkelas yang sama tanpa diskriminasi)



(Senin/ 30 Mei 2022, peserta didik belajar dengan metode yang variatif)



(Senin/ 30 Mei 2022, peserta didik belajar sesuai minat yang dimiliki)

RIWAYAT HIDUP



Penulis bernama lengkap Pusti Nurpadilah lahir di Bandung, salah satu kabupaten di Provinsi Jawa Barat, pada tanggal 05 Februari 1999. Penulis merupakan putri pertama dari bapak Aep Saepul Rahman dan ibu Iim Rohimah. Penulis mempunyai seorang adik bernama Hasbi Lavairuzza dan Nidzki Albi Al-Habsyi.

Penulis mulai menempuh pendidikan formal di SDN Curug dan lulus pada tahun 2011. Pada tahun yang sama, penulis melanjutkan pendidikan di MTS Al-Manar 43 Ciwidey, setelah lulus pada tahun 2014 penulis kemudian melanjutkan pendidikan di PPI 34 Cibegol dan lulus pada tahun 2017, disamping itu pada tahun 2015 pula penulis menempuh pendidikan formal lainnya di MA YUPPI Kabupaten Bandung dan lulus pada tahun 2018. Pada akhirnya penulis melanjutkan pendidikan pada tingkat yang lebih tinggi melalui jalur UMPTKIN dan diterima di Jurusan Pendidikan Islam Anak Usia Dini Fakultas Tarbiyah dan Keguruan UIN Alauddin Makassar.

Selama menjalani rutinitas di kampus sebagai seorang pelajar, penulis juga aktif dalam beberapa organisasi. Pada tahun 2019-2020 penulis menjadi salah satu pengurus di Lembaga Dakwah Fakultas (LDF) Al-Uswah Fakultas Tarbiyah dan Keguruan. Selain itu, penulis juga aktif sebagai pengurus di Himpunan Mahasiswa Jurusan (HMJ) PIAUD dari tahun 2019 hingga tahun 2021.

Dengan ketekunan serta motivasi yang tinggi untuk terus belajar dan berusaha, penulis telah berhasil menyelesaikan tugas akhir skripsi ini. Semoga dengan penulisan tugas akhir ini mampu memberikan kontribusi positif dalam dunia pendidikan.

ALA UDDIN
M A K A S S A R