

**UJI AKTIVITAS ANTIBAKTERI KORTEKS JATI (*Tectona grandis L.F*)
TERHADAP BEBERAPA BAKTERI UJI**



Diajukan Untuk Memenuhi Salah Satu Syarat Memperoleh Gelar Sarjana
Farmasi Jurusan Farmasi Fakultas Ilmu Kesehatan
Universitas Islam Negeri Alauddin Makassar

FERDI ANGRIAWAN MUCHLIS
NIM. 70100107098

**FAKULTAS ILMU KESEHATAN
UNIVERSITAS ISLAM NEGERI ALAUDDIN MAKASSAR**

2014

PERNYATAAN KEASLIAN SKRIPSI

Dengan penuh kesadaran, penulis yang bertanda tangan di bawah ini menyatakan bahwa skripsi ini benar adalah hasil karya penulis sendiri. Jika di kemudian hari terbukti bahwa ia merupakan duplikat, tiruan, plagiat, atau dibuat oleh orang lain, sebagian atau seluruhnya, maka skripsi dan gelar yang diperoleh karenanya batal demi hukum.

Makassar, Maret 2014

Penulis,

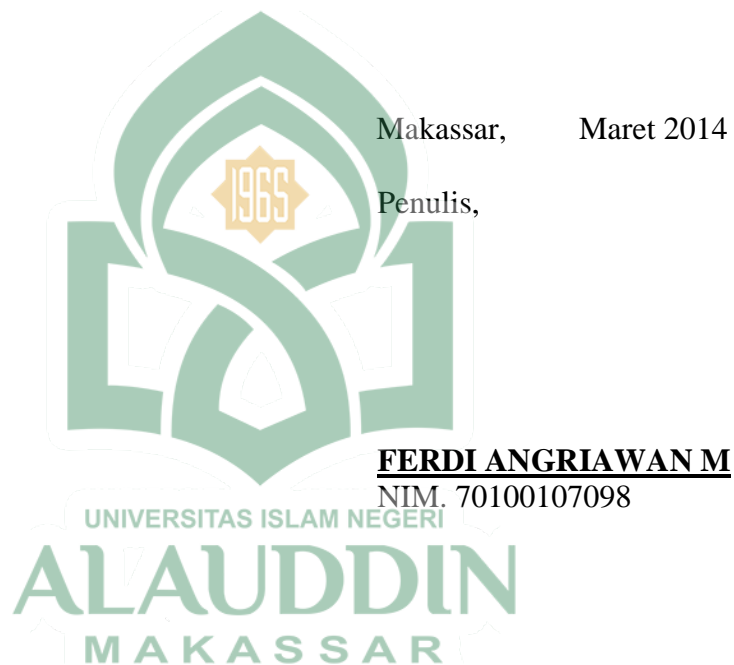

PENGESAHAN SKRIPSI

Skripsi yang berjudul “Uji Aktivitas Antibakteri Korteks Jati (*Tectona grandis* L.F) Terhadap Beberapa Bakteri Uji” yang disusun oleh Ferdi Angriawan Muchlis, NIM: 70100107098, Mahasiswa Jurusan Farmasi pada Fakultas Ilmu Kesehatan UIN Alauddin Makassar, diuji dan dipertahankan dalam Ujian Sidang Skripsi yang diselenggarakan pada hari..... tanggal 2014 M yang bertepatan dengan tanggal 1435 H, dinyatakan telah dapat diterima sebagai salah satu syarat untuk memperoleh gelar Sarjana dalam Fakultas Ilmu Kesehatan, Jurusan Farmasi.

Makassar, **2014 M**
..... **1435 H**

DEWAN PENGUJI

Ketua : Prof. Dr. H. Ahmad M. Sewang (.....)

Sekretaris : Nursalam Hamzah, S.Si., Apt (.....)

Pembimbing I : Dra. Hj. Faridha Yenny Nonci, M.Si., Apt. (.....)

Pembimbing II : Hj. Gemy Nastity Handayani, S.Si., M.Si., Apt. (.....)

Penguji I : Haeria S.Si., M.Si. (.....)

Penguji II : Dra. Hj. Fatimah Irfan Idris, M.Ag. (.....)

Diketahui oleh:
Dekan Fakultas Ilmu Kesehatan
UIN Alauddin Makassar,

Prof. Dr. H. Ahmad M. Sewang
Nip. 19520811 198203 1 001

KATA PENGANTAR



Assalamu'alaikum.Wr.Wb. Puji dan syukur penulis haturkan atas segala limpahan rahmat dan hidayah yang telah diberikan Allah swt kepada penulis sehingga penulis dapat menyelesaikan skripsi ini, yang merupakan salah satu persyaratan untuk memperoleh gelar sarjana di Jurusan Farmasi Fakultas Ilmu Kesehatan UIN Alauddin Makassar. Tak lupa pula salawat dan salam yang selalu turunkan kepada Nabi Muhammad swt yang telah membawa ummatnya dari alam yang gelap ke alam yang terang benderang.

Rasa terima kasih penulis kepada orang tua tercinta, Ayahanda Muchlis Cana (Alm) dan Ibunda Rasnah Santiung serta saudara-saudara saya, yang tak putus-putus memberikan doa restu, kasih sayang, nasehat, dan bantuan moril maupun materi selama menempuh pendidikan hingga selesainya penyusunan skripsi ini serta semua pihak-pihak yang telah banyak membantu dalam menyelesaikan skripsi ini, karena penulis menyadari bahwa banyak sekali hambatan dan rintangan dalam menyelesaikan skripsi ini, dan tanpa bantuan dari semua pihak-pihak pendukung, penulis tidak akan mampu untuk menyelesaikannya. Oleh karena itu, izinkan penulis untuk mengucapkan rasa terima kasih yang sebesar-besarnya kepada :

1. Bapak Prof. Dr. H. A. Qadir Gassing H.T.,M.S., selaku Rektor Universitas Islam Negeri Alauddin Makassar.

2. Bapak Prof. Dr. H. Ahmad M. Sewang, selaku Pelaksana Tugas Dekan Fakultas Ilmu Kesehatan Universitas Islam Negeri Alauddin Makassar.
3. Ibu Fatmawaty Mallapiang, S.Km.,M.Kes., selaku Wakil Dekan I Fakultas Ilmu Kesehatan Universitas Islam Negeri Alauddin Makassar.
4. Ibu Dra.Hj. Faridha Yenny Nonci, M.Si.,Apt. sebagai Wakil Dekan II Fakultas Ilmu Kesehatan Makassar sekaligus sebagai pembimbing pertama yang telah banyak memberikan bantuan dan pengarahan serta meluangkan waktu dan pikirannya dalam mengoreksi apa-apa yang perlu diperbaiki pada skripsi penulis.
5. Bapak Drs. Wahyuddin G.,M.Ag., selaku Wakil Dekan III Fakultas Ilmu Kesehatan Universitas Islam Negeri Alauddin Makassar.
6. Nursalam Hamzah, S.Si.,M.Si.,Apt. selaku Ketua Jurusan Farmasi UIN Alauddin Makassar
7. Ibu Hj. Gemy Nastity Handayani, S.Si.,M.Si.,Apt. selaku pembimbing kedua yang telah banyak memberikan bantuan dan pengarahan serta meluangkan waktu dan pikirannya dalam membimbing penulis sejak awal perencanaan penelitian sampai selesainya penyusunan skripsi ini.
8. Dra. Hj. Fatimah Irfan Idris, M.Ag dan Ibu Haeria S.Si.,M.Si., selaku penguji yang telah banyak memberikan bantuan dan pengarahan serta meluangkan waktu dan pikirannya dalam mengoreksi dan memberikan saran pada skripsi penulis.

9. Bapak, Ibu Dosen, serta Seluruh Staf Jurusan Farmasi atas curahan ilmu pengetahuan dan segala bantuan yang diberikan pada penulis sejak menempuh pendidikan farmasi, melaksanakan pendidikan hingga selesainya skripsi ini.
10. Para Laboran Jurusan Farmasi Fakultas Ilmu Kesehatan Universitas Islam Negeri Alauddin Makassar yang telah sabar dalam mendukung penelitian ini, serta rekan mahasiswa farmasi Universitas Islam Negeri Alauddin pada umumnya yang telah memberikan semangat serta bantuan baik berupa materi maupun dukungan mental selama penyelesaian skripsi ini.

Penulis menyadari bahwa skripsi ini masih sangat jauh dari kesempurnaan, sebagaimana ajaran agama yang menyatakan bahwa “tidak ada yang sempurna di dunia ini” kecuali Allah swt, oleh karena itu dengan segala kerendahan hati penulis memohon maaf yang sebesar-besarnya, dan memohon saran dan kritik yang membangun dari segala pihak guna untuk kesempurnaan skripsi dan penelitian selanjutnya.

Akhirnya, penulis sangat berharap karya tulis ini dapat bermanfaat bagi pengembangan ilmu di bidang farmasi pada umumnya dan semoga Allah swt selalu melimpahkan rahmat dan hidayah di dalamnya. Amin Ya Robbal A’lamin

Makassar, Maret 2014
Penulis,

FERDI ANGRIAWAN M.
NIM. 70100107098

DAFTAR ISI

HALAMAN JUDUL.....	i
HALAMAN PERNYATAAN KEASLIAN SKRIPSI	ii
HALAMAN PENGESAHAN.....	iii
KATA PENGANTAR	iv
DAFTAR ISI.....	vii
DAFTAR TABEL	xi
ABSTRAK.....	xii
ABSTRACT.....	xiii
BAB I PENDAHULUAN	
A. Latar Belakang.....	1
B. Rumusan Masalah.....	4
C. Tujuan dan Kegunaan Penelitian.....	4
D. Manfaat Peneliti.....	4
BAB II TINJAUAN PUSTAKA	
A. Uraian Tumbuhan Korteks Jati.....	5
1. Klasifikasi.....	5
2. Morfologi.....	5
3. Nama daerah.....	6
4. Kandungan Kimia.....	6
5. Khasiat.....	6
B. Uraian Bakteri Uji.....	7
1. <i>Escherichia coli</i>	7
a. Klasifikasi	7
b. Sifat dan Morfologi	7
2. <i>Bacillus subtilis</i>	7
a. Klasifikasi	7

b. Sifat dan Morfologi	8
3. <i>Pseudomonas aeruginosa</i>	8
a. Klasifikasi	8
b. Sifat dan Morfologi	8
4. <i>Staphylococcus aureus</i>	9
a. Klasifikasi	9
b. Sifat dan Morfologi	9
5. <i>Staphylococcus epidermis</i>	10
a. Klasifikasi	10
b. Sifat dan Morfologi	10
6. <i>Streptococcus mutans</i>	11
a. Klasifikasi	11
b. Sifat dan Morfologi	11
7. <i>Salmonella typhi</i>	11
a. Klasifikasi	11
b. Sifat dan Morfologi	12
8. <i>Vibrio sp</i>	12
a. Klasifikasi	12
b. Sifat dan Morfologi	12
C. <i>Ekstraksi</i>	13
1. Pengertian Ekstraksi.....	13
2. Mekanisme Kerja	13
3. Tujuan Ekstraksi.....	14
4. Maserasi	15
D. <i>Sterilisasi</i>	17
1. Pengertian Sterilisasi	17
2. Jenis-jenis Sterilisasi	17
a. Sterilisasi Fisik.....	17
b. Sterilisasi Radiasi.....	29

c. Sterilisasi Mekanik	19
d. Sterilisasi Kimia	20
E. <i>Antimikroba</i>	20
1. Pengertian Antimikroba	20
2. Sifat Antimikroba	21
3. Uji Antimikroba	21
4. Mekanisme Antimikroba	24
H. <i>Tinjauan Islam Mengenai Penelitian Tanaman Obat</i>	25
1. Pentingnya Kesehatan Dalam Islam	25
2. Penyakit dan Obatnya	26
3. Manfaat Tumbuh-tumbuhan	27
 BAB III METODE PENELITIAN	
A. <i>Alat dan Bahan yang Digunakan</i>	31
B. <i>Prosedur Kerja</i>	31
1. Pengambilan Sampel	31
2. Pengolahan Sampel	32
3. Ekstraksi Sampel	32
4. Partisi Dengan Pelarut Etil Asetat	32
5. Pengujian Antibakteri	33
a. Sterilisasi alat	
b. Penyiapan Bakteri Uji	
c. Pembuatan Suspensi Bakteri	
d. Skrining Aktivitas Antibakteri	
 BAB IV HASIL DAN PEMBAHASAN	
A. <i>Hasil Penelitian</i>	35
1. Hasil Ekstraksi Korteks Jati	35
2. Pengujian Skrining Antibakteri	35
B. <i>Pembahasan</i>	37

BAB V PENUTUP	
A. <i>Kesimpulan</i>	43
B. <i>Saran</i>	43
DAFTAR PUSTAKA	44
LAMPIRAN	46



DAFTAR TABEL

Tabel	Halaman
1. Hasil Ekstraksi Korteks Jati (<i>Tectona grandis L.f</i>).....	35
2. Hasil Skrining Aktivitas Antibakteri Ekstrak Korteks Jati (<i>Tectona grandis L.f</i>) Terhadap Beberapa Bakteri Uji.....	36
3. Hasil Uji Aktivitas Penghambatan Ekstrak Larut Etil Asetat Korteks Jati (<i>Tectona grandis L.F</i>)	37

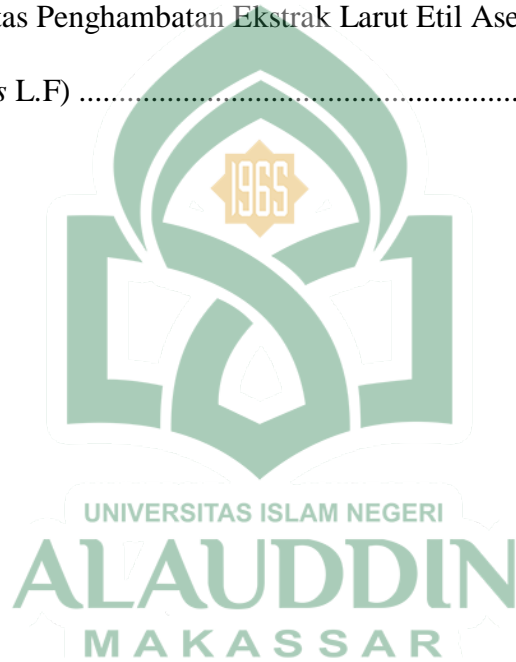

ABSTRAK

Nama Penyusun : Ferdi Angriawan Muchlis

Nim : 70100107098

Judul Skripsi : Uji Aktivitas Antibakteri Korteks Jati (*Tectona grandis Lf*)
Terhadap Beberapa Bakteri

Telah dilakukan penelitian mengenai uji aktivitas antibakteri korteks jati (*Tectona grandis Lf*) terhadap beberapa bakteri. Penelitian ini bertujuan untuk mengetahui aktivitas antibakteri dari ekstrak korteks jati yang dilakukan dengan uji skrining menggunakan bakteri uji *Escherichia coli*, *Bacillus subtilis*, *Pseudomonas aeruginosa*, *Salmonella typhi*, *Staphylococcus aureus*, *Staphylococcus epidermidis*, *Streptococcus mutans*, dan *Vibrio sp* terhadap ekstrak metanol, larut etil asetat dan tidak larut etil asetat dari korteks jati pada kadar 1mg/ml.

Berdasarkan hasil skrining antibakteri tersebut diperoleh hasil bahwa tidak ada aktifitas antibakteri terhadap ekstrak metanol dan ekstrak tidak larut etil, hanya ekstrak larut etil asetat memberikan hambatan yang baik terhadap *Streptococcus mutans*, *Pseudomonas aeruginosa*, *Staphylococcus epidermidis*, *Vibrio sp*, *Escherichia coli*, *Staphylococcus aureus*, *Salmonella typhosa*.

Kata kunci : Ekstraksi, Antibakteri

ABSTRAK

Name : Ferdi Angriawan Muchlis
Reg. No : 70100107098
Tittle of Thesis : Uji Test Activities Antibacterial Cortex of Jati (*Tectona grandis Lf*) to Some Bacterial

Had done research about antibacterial activity of jati (*Tectona grandis L.F*) to some test antibacterial. The experiment arms to determine activities antibacterial cortex of jati that done with skinning test used test bacteria's *Escherichia coli*, *Bacillus subtilis*, *Pseudomonas aeruginosa*, *Salmonella typhi*, *Staphylococcus aureus*, *Staphylococcus epidermidis*, *Streptococcus mutans*, and *Vibrio sp* about methanol extract, dissolved ethics acetate extract and undissolved ethics acetate extract of jati which were use in 1 mg/ml.

Based the result of skinning antibacterial obtained results that there is not activities antibacterial to methanol extract and undissolved ethics acetate extract, only dissolved ethics acetate extract provide barriers that good to *Streptococcus mutans*, *Pseudomonas aeruginosa*, *Staphylococcus epidermidis*, *Vibrio sp*, *Escherichia coli*, *Staphylococcus aereus*, *Salmonella typhosa*.

Key Words : Extraction, Antibacterial

BAB I

PENDAHULUAN

A. Latar Belakang Masalah

Indonesia merupakan salah satu negara yang memiliki hutan tropis yang amat luas dan negara kedua terkaya dengan keanekaragaman hayati sesudah Brazilia. Hutan tropis tersebut merupakan sumber daya alam yang menjadi harta kekayaan serta tambang untuk eksplorasi bahan-bahan kimia yang sangat potensial untuk dikembangkan sebagai salah satu tiang penyangga pembangunan nasional. Indonesia memiliki sekitar 25.000 spesies tumbuhan endemik dan 2000 spesies di antaranya secara etnobotani memiliki kegunaan sebagai bahan pangan, sandang, dan papan. Selanjutnya sekitar 900 spesies tumbuhan tersebut telah digunakan sebagai obat tradisional untuk berbagai macam penyakit (Saleh, 2007: 22).

Berbagai tanaman obat dan ribuan tanaman berpotensi obat di Indonesia mengandung beraneka ragam jenis senyawa kimia alami. Berdasarkan penggunaan tradisional dan berbagai penelitian ilmiah, tanaman tersebut memiliki berbagai efek farmakologis dan bioaktivasi penting mulai dari potensi sebagai agen anti penyakit infeksi sampai penyakit degeneratif (Azis Saifuddin, 2011: 1).

Pengembangan obat tradisional perlu dilaksanakan dengan langkah yang tepat. Upaya pengembangan obat tradisional tersebut bukanlah semata-mata tanggungjawab pemerintah, melainkan merupakan tanggungjawab pemerintah dan masyarakat, termasuk masyarakat pengusaha. Upaya tersebut perlu dilakukan secara

tahap demi tahap, agar masyarakat dapat mengikuti dan melaksanakannya dengan sebaik-baiknya. Dengan terlaksananya upaya pengembangan tersebut, maka obat tradisional yang diproduksi, diedarkan dan dimanfaatkan dalam masyarakat akan lebih berdaya guna dan berhasil guna (Dirjen POM, 1986; 1).

Penyakit infeksi merupakan salah satu penyakit yang sering terjadi di masyarakat. Umumnya masyarakat dalam mengobati penyakit infeksi sering menggunakan obat antibiotik seperti tetrasiklin, ampicillin atau antibiotika jenis lainnya yang dengan mudah dapat diperoleh. Pemakaian antibiotika secara berlebihan dan kurang terarah dapat mengakibatkan terjadinya resistensi, dengan timbulnya resistensi pada beberapa antibiotik tertentu, dapat menyebabkan kegagalan dalam pengobatan berbagai jenis penyakit infeksi, sehingga untuk mengatasinya diperlukan pencarian bahan alami sebagai alternatif pengobatan. (Poeloengan Masniari, 2007; 2).

Langkah pengobatan untuk penyakit infeksi antimikroba ini adalah dengan pemberian agen antimikroba yang dapat menghambat pertumbuhan dan atau membunuh mikroba yang menginfeksi. Agen antimikroba sekarang ini telah banyak ditemukan, tetapi beberapa diantaranya tidak efektif digunakan karena banyaknya mikroba yang resisten dan efek sampingnya sangat merugikan penderita. Oleh karena itu pencarian antimikroba baru yang lebih efektif dari tumbuhan menjadi perlu untuk terus dilakukan terutama yang berasal dari bahan alam. (Wasito, 2011; 3).

Salah satu tumbuhan yang biasa digunakan masyarakat sebagai bahan obat adalah tumbuhan jati. Kulit kayu jati secara empiris banyak digunakan sebagai obat kolesterol, obat kegemukan, borok, dan radang tenggorokan sedangkan menurut

literatur bunga jati dapat digunakan sebagai obat bronchitis, melancarkan serta membersihkan kantung kencing. Bagian buah jati dapat digunakan sebagai obat diuretik. Adapun ekstrak daunnya dapat menghambat kerja bakteri tuberkolosa (Sumarna. Y 2008 : 8). Bagian kulit batangnya juga digunakan untuk menyembuhkan bronkitis. (Trubus, vol : 11)

Adanya penggunaan kulit kayu jati sebagai pengobatan bronkitis, borok dan radang tenggorokan yang disebabkan oleh bakteri maka kortek (kulit kayu) jati diduga mengandung senyawa kimia yang berkhasiat sebagai antibakteri. Beberapa penelitian sebelumnya menunjukkan daun jati mengandung senyawa kimia yang berkhasiat sebagai antibakteri dimana ekstrak daun jati memiliki aktivitas antibakteri terhadap bakteri *Bacillus subtilis*, *Pseudomonas aeruginosa*, *Salmonella typhi*, *Staphylococcus epidermidis*, *Streptococcus mutans*, dan *Vibrio sp.* Masih minimnya penelitian yang menggunakan korteks jati sebagai antibakteri dibandingkan dengan penelitian daun jati sebagai antibakteri, korteks jati memiliki keunggulan dibandingkan dengan daun jati dari segi ketersediaannya karena tidak dipengaruhi oleh musim gugur.

Berdasarkan uraian di atas maka hal ini yang mendasari perlunya dilakukan penelitian pengujian aktivitas antibakteri ekstrak korteks jati terhadap beberapa bakteri uji. Berdasarkan hal tersebut maka penelitian ilmiah dilakukan untuk membuktikan apakah kandungan korteks jati memiliki efek aktivitas antibakteri sehingga penggunaannya dalam masyarakat dapat lebih dipertanggungjawabkan.

B. Rumusan Masalah

1. Apakah ekstrak korteks jati (*Tectona grandis* L.F) mengandung senyawa bioaktif yang mempunyai aktivitas antibakteri terhadap beberapa bakteri?
2. Apakah ekstrak metanol, ekstrak larut etil asetat, dan ekstrak tidak larut etil asetat pada korteks jati memiliki aktivitas antibakteri terhadap beberapa bakteri?

C. Tujuan Penelitian

1. Untuk mengetahui aktivitas antibakteri dari ekstrak korteks jati (*Tectona grandis* L.F) terhadap beberapa bakteri.
2. Untuk mengetahui ekstrak korteks jati yang memiliki aktivitas antibakteri terhadap beberapa bakteri.

D. Manfaat Penelitian

Menambah wawasan masyarakat tentang pemanfaatan tanaman alam khususnya korteks jati (*Tectona grandis* L.F) yang selama ini pemanfaatannya masih jarang serta sebagai data ilmiah yang memperkuat khasiat dari korteks jati.

BAB II

TINJAUAN PUSTAKA

A. Uraian Tumbuhan

1. Klasifikasi

Regnum	: Plantae
Divisi	: Spermatophyta
Subdivisi	: Angiospermae
Kelas	: Dicotyledoneae
Sub Kelas	: Magnoliidae
Bangsa	: Verbenales
Suku	: Verbenaceae
Marga	: Tectona
Jenis	: <i>Tectona grandis</i> L.F (Backer. C.A V brink R.C.B, 1968 : 85 – 594, Sutrisno.B, 1998 : 9 - 234)

2. Morfologi

Pohon, tinggi \pm 25 m. Batang : tegak, berkayu, bulat, permukaan kasar, percabangan simpodial, coklat muda. Daun : tunggal, lonjong, tersebar, panjang 30-50 cm, lebar 30-40 cm, tepi rata, ujung runcing, pangkal meruncing, pertulangan menyirip, kasar, hijau pucat. Bunga : majemuk, tersusun dalam anak payung, di ujung batang, tangkai silindris, panjang 11-14 cm, berbulu coklat, kelopak bentuk lonceng, coklat, benang sari panjang 0,5-1 cm, putih, putik panjang \pm 0,5 cm, hijau pucat, mahkota bentuk bintang, permukaan halus, putih. Buah : kotak, lonjong, masih muda hijau setelah tua coklat. Biji : bulat, berbulu,

diameter ± 1 cm, masih muda hijau setelah tua kuning muda. Akar : tunggang, putih kotor (Herlina, 2011 : 281).

Nama Daerah

Jati (Makasar), Jati (Manado), Jati (Palu), Jati (Mamuju), Jati (Kendari), Dodolan (Sunda), Jati, Jatos, Deleg (Jawa), (Heyne.K, 1987 : 1671).

3. Kandungan Kimia

Batangnya mengandung antraqinon, senyawa naptalain, triterpenoid, daun jati mengandung quinon dan kayunya mengandung tanin 7,14%, bunga jati menghasilkan minyak yang mengandung asam lenoleat (54%) dengan laurit, maristat, palmitat, stearat, oleik, linoleat, asam asaridi dan 44,5% minyak lemak (Khare.C.P, 2007 : 649-650).

4. Khasiat

Kayu jati yang diremas-remas halus dengan air dapat digunakan sebagai obat radang. Air seduhan dari daunnya, diminum seperti teh dapat digunakan sebagai obat kolera (Heyne.K, 1987 : 1672-1973).

Bunga jati dapat digunakan sebagai obat bronchitis dan melancarkan serta membersihkan kantung kencing. Bagian buah dan benih jati dapat digunakan sebagai obat diuretik. Adapun ekstrak daunnya dapat menghambat kerja bakteri tuberkolosa (Sumarna. Y, 2008 : 8)

Bagian kulit batangnya juga digunakan untuk menyembuhkan bronkitis. (Trubus, vol : 11).

B. Uraian Bakteri Uji

1. *Escherichia coli*

a. Klasifikasi

Domain : Bacteria

Filum : Proteobacteria

Kelas : Gammaproteobacteria

Bangsa : Enterobacteriales

Suku : Enterobacteriaceae

Marga : *Escherichia*

Jenis : *Escherichia coli* (Garrity, G. M., Bell, J. A., and Lilburn, 2004 : 24-114)

b. Sifat dan Morfologi.

Escherichia coli merupakan bakteri Gram negatif berbentuk batang lurus, $1,1 - 1,5 \mu\text{m} \times 2,0 - 6,0 \mu\text{m}$, motil dengan flagellum peritrikum atau non motil. Tumbuh dengan mudah pada medium nutrisi sederhana. Laktosa difermentasi oleh sebagian besar galur dengan produksi asam dan gas (Pelczar, Michael J. and Chan, E.C.S, 2008 : 949)

2. *Bacillus subtilis*

a. Klasifikasi

Domain : Bacteria

Filum : Firmicutes

Kelas : Bacilli

Bangsa : Bacillales

Suku : Bacillaceae

Marga : Bacillus

Jenis : *Bacillus subtilis* (Garrity. G. M., Bell. J. A., and Lilburn
2004 : 24-172)

b. Sifat dan morfologi.

Bacillus subtilis merupakan bakteri Gram positif memiliki sel batang 0,3 – 2,2 μm x 1,27-7,0 μm . Sebagian besar motil; flagelum khas lateral. Membentuk endospora, tidak lebih dari satu dalam sel sporangium. Kemoorganotrof. Metabolisme dengan respirasi sejati, fermentasi sejati, atau kedua-duanya, yaitu respirasi dan fermentasi. Aerobik sejati atau anaerobik fakultatif (Pelczar. Michael J. and Chan. E.C.S, 2008 : 947)

3. *Pseudomonas aeruginosa*

a. Klasifikasi

Domain : Bacteria

Filum : Proteobacteria

Kelas : Gammaproteobacteria

Bangsa : Pseudomonadales

Suku : Pseudomonadaceae

Marga : Pseudomonas

Jenis : *Pseudomonas aeruginosa* (Garrity. G. M., Bell. J. A., and
Lilburn, 2004 : 24-95)

b. Sifat dan morfologi.

Pseudomonas aeruginosa merupakan bakteri Gram negatif berbentuk sel tunggal, batang lurus atau melengkung, namun tidak berbentuk heliks. Pada umumnya berukuran 0,5 – 1,0 x 1,5 – 4,0 μm . Motil dengan flagelum

polar; monotrikus atau multitrikus. Tidak menghasilkan selongsong prosteka. Tidak dikenal adanya stadium istirahat, beberapa merupakan kemolitotrof fakultatif, dapat menggunakan H₂ atau CO sebagai sumber energi. Oksigen molekuler merupakan penerima elektron universal, beberapa dapat melakukan denitrifikasi dengan menggunakan nitrat sebagai penerima pilihan (Pelczar. Michael J. and Chan. E.C.S, 2008 : 952).

4. *Staphylococcus aureus*

a. Klasifikasi

Domain	: Bacteria
Filum	: Firmicutes
Kelas	: Bacilli
Bangsa	: Bacillales
Suku	: Staphylococcaceae
Marga	: Staphylococcus
Jenis	: <i>Staphylococcus aureus</i> (Garrity. G. M., Bell. J. A., and Lilburn, 2004: 24-187)

b. Sifat dan morfologi

Staphylococcus aureus adalah bakteri Gram positif. Sel-sel berbentuk bola, berdiameter 0,5 – 1,5 µm, terdapat tunggal dan berpasangan, dan secara khas membelah diri pada lebih dari satu bidang sehingga membentuk gerombolan yang tak teratur. Non motil, tidak diketahui adanya stadium istirahat. Dinding sel mengandung dua komponen utama yaitu peptidoglikan dan asam tekoat yang berkaitan dengannya. Kemoorganotrof. Metabolisme dengan respirasi dan fermentatif. Anaerob fakultatif, tumbuh lebih cepat dan

lebih banyak dalam keadaan aerobik. Suhu optimum 35-40⁰ C. Terutama berasosiasi dengan kulit, dan selaput lendir hewan berdarah panas. Kisaran inangnya luas, dan banyak galur merupakan patogen potensial (Pelczar. Michael J. and Chan. E.C.S, 2008 : 954-955).

5. *Staphylococcus epidermidis*

a. Klasifikasi

Domain	: Bacteria
Filum	: Firmicutes
Kelas	: Bacilli
Bangsa	: Bacillales
Suku	: Staphylococcaceae
Marga	: Staphylococcus
Jenis	: <i>Staphylococcus epidermidis</i> (Garrity. G. M., Bell. J. A., and Lilburn 2004 : 24-187)

b. Sifat dan morfologi

Staphylococcus epidermidis adalah bakteri Gram positif. Sel-sel berbentuk bola, berdiameter 0,5 – 1,5 µm, terdapat tunggal dan berpasangan dan secara khas membelah diri pada lebih dari satu bidang sehingga membentuk gerombolan yang tak teratur. Anaerob fakultatif, tumbuh lebih cepat dan lebih banyak dalam keadaan aerobik. Suhu optimum 35-40⁰ C. Terutama berasosiasi dengan kulit, dan selaput lendir hewan berdarah panas (Pelczar. Michael J. and Chan. E.C.S, 2008 : 954).

Koloninya berwarna putih atau kuning dan bersifat anaerob fakultatif. Kuman ini tidak mempunyai protein A pada dinding selnya. Bersifat

koagulasi negatif meragi glukosa, dalam keadaan anaerob tidak meragi manitol (Syahracham, Agus 1994 :177).

6. *Streptococcus mutans*

a. Klasifikasi

Domain : Bacteria

Filum : Firmicutes

Kelas : Bacilli

Bangsa : Lactobacillales

Suku : Streptococcaceae

Marga : Streptococcus

Jenis : *Streptococcus mutans* (Garrity. G. M., Bell. J. A., and Lilburn 2004 : 24-203).

b. Sifat dan morfologi

Streptococcus mutans termasuk bakteri Gram positif berbentuk bola sampai lonjong, berdiameter kurang dari 2 μm , terdapat berpasangan atau dalam rantai bila ditumbuhkan dalam medium cair. Kadang-kadang terdapat galur motil dalam kelompok serologis D. Metabolisme fermentatif. Anaerobik fakultatif (Pelczar. Michael J. and Chan. E.C.S 2008 : 955).

7. *Salmonella typhi*

a. Klasifikasi

Domain : Bacteria

Kelas : Gammaproteobacteria

Bangsa : Enterobacteriales

Suku : Enterobacteriaceae
 Marga : Salmonella
 Jenis : *Salmonella typhi* (Garrity. G. M., Bell. J. A., and Lilburn, 2004 : 24-122).

b. Sifat dan morfologi

Salmonella typhi adalah bakteri Gram negatif berbentuk batang lurus, biasanya motil dengan flagelum peritrikus, mungkin terdapat mutan nonmotil. Kebanyakan galur akan tumbuh pada medium sintesis tanpa faktor tumbuh khusus dan dapat menggunakan sifrat sebagai sumber karbon. Sebagian besar galur bersifat aerogenik, namun *S. typhi* merupakan kekecualian penting, tidak pernah menghasilkan gas. Kandungan G+G DNA berkisar dari 50 sampai 53 mol % (Pelczar. Michael J. and Chan. E.C.S, 2008 : 953).

8. *Vibrio sp*

a. Klasifikasi

Domain : Bacteria
 Filum : Proteobacteria
 Kelas : Gammaproteobacteria
 Bangsa : Vibrionales
 Suku : Vibrionaceae
 Marga : Vibrio
 Jenis : *Vibrio sp* (Garrity.G.M.,Bell.J.A.,and Lilburn, 2004: 24-109)

b. Sifat dan morfologi

Vibrio sp adalah bakteri Gram negatif. Batang pendek, tidak membentuk spora, tumbuhnya melengkung atau lurus, 0,5 µm x 1,5-3,0 µm,

terdapat tunggal atau kadang-kadang bersatu dalam bentuk S atau spiral. Motil dengan satu flagelum polar, atau pada beberapa spesies dengan dua atau lebih flagelum dalam satu berkas polar, hanya sesekali non motil. Seringkali mempunyai sferoplas, biasanya dibentuk dalam keadaan lingkungan yang kurang menguntungkan. Tidak tahan asam. Tidak membentuk kapsul. Tumbuh baik dan cepat pada medium nutrisi baku. Kemoorganotrof. Metabolisme dengan respirasi (menggunakan oksigen) dan fermentatif. Anaerobik fakultatif. Suhu optimum berkisar dari 18-37⁰ C (Pelczar. Michael J. and Chan. E.C.S, 2008 : 956).

C. *Ekstraksi*

1. **Pengertian Ekstraksi**

Ekstraksi (penyarian) adalah kegiatan penarikan zat yang dapat larut dari bahan yang tidak dapat larut dengan pelarut cair. Simplisia yang disari, mengandung zat aktif yang dapat larut dan zat yang tidak larut seperti serat, karbohidrat, protein, dan lain-lain (Dirjen POM, 1986: 1).

Ekstraksi (penyarian) merupakan peristiwa pemindahan masa. Zat aktif yang semula berada di dalam sel, ditarik oleh cairan penyari sehingga terjadi larutan zat aktif dalam cairan penyari tersebut (Dirjen POM, 1986: 2).

2. **Mekanisme Kerja**

Cairan penyari akan menembus dinding sel dan masuk ke dalam rongga sel yang mengandung zat aktif, zat aktif akan larut dan karena adanya perbedaan konsentrasi antara larutan zat aktif di dalam sel dengan yang di luar sel, maka larutan yang terpekat terdesak keluar. Peristiwa tersebut berulang sehingga terjadi

keseimbangan konsentrasi antara larutan di luar dan di dalam sel (Dirjen POM, 1986: 10).

3. Tujuan Ekstraksi

Tujuan ekstraksi adalah untuk menarik semua komponen kimia yang terdapat dalam simplisia dengan menggunakan pelarut organik tertentu. Ekstraksi ini didasarkan pada perpindahan massa komponen zat padat ke dalam pelarut dimana perpindahan mulai terjadi pada lapisan antar muka, kemudian berdifusi masuk ke dalam pelarut. Prosesnya adalah sebagai berikut : pelarut organik akan menembus dinding sel dan masuk ke dalam rongga sel yang mengandung zat aktif, zat aktif akan terlarut sehingga terjadi perbedaan konsentrasi antara larutan zat aktif di dalam sel dan pelarut organik diluar sel. Maka larutan terpekat akan berdifusi keluar sel, dan proses ini berulang terus sampai terjadi keseimbangan antara konsentrasi zat aktif di dalam dan di luar sel (Sastrohamidjojo, 1985: 65-72).

Secara umum, terdapat empat situasi dalam menentukan tujuan ekstraksi:

- a. Senyawa kimia telah diketahui identitasnya untuk diekstraksi dari organisme. Dalam kasus ini, prosedur yang telah dipublikasikan dapat diikuti dan dibuat modifikasi yang sesuai untuk mengembangkan proses atau menyesuaikan dengan kebutuhan pemakai.
- b. Bahan diperiksa untuk menemukan kelompok senyawa kimia tertentu, misalnya alkaloid, flavanoid atau saponin, meskipun struktur kimia sebetulnya dari senyawa ini bahkan keberadaannya belum diketahui. Dalam situasi seperti ini, metode umum yang dapat digunakan untuk senyawa kimia yang diminati dapat diperoleh dari pustaka. Hal ini diikuti dengan uji kimia atau kromatografik yang sesuai untuk kelompok senyawa kimia tertentu.

- c. Organisme (tumbuhan atau hewan) digunakan dalam pengobatan tradisional, dan biasanya dibuat dengan beberapa cara, misalnya Tradisional Chinese Medicine (TMC) seringkali membutuhkan herba yang di didihkan dalam air untuk diberikan sebagai obat. Proses ini harus melalui ekstraksi secara teliti jika ekstrak akan melalui kajian ilmiah biologi atau kimia lebih lanjut, khususnya jika tujuannya untuk memvalidasi penggunaan obat tradisional.
- d. Sifat senyawa yang akan diisolasi belum ditentukan sebelumnya dengan cara apapun. Situasi ini (utamanya dalam program skrining) dapat timbul jika tujuannya adalah untuk menguji organisme, baik yang dipilih secara acak atau didasarkan pada penggunaan tradisional untuk mengetahui adanya senyawa dengan aktivitas biologi khusus. Proses pengekstraksian komponen kimia dalam senyawa tumbuhan yaitu pelarut organik akan menembus dinding sel dan masuk kedalam rongga sel yang mengandung zat aktif, zat aktif akan larut dalam pelarut organik diluar sel, maka larutan terpekat akan berdifusi keluar sel dan proses ini akan berulang terus sampai terjadi keseimbangan antara konsentrasi cairan zat aktif di dalam dan di luar sel. (Sastrohamidjojo, 1985 : 65-72).

4. Maserasi

Maserasi merupakan cara penyarian yang sederhana. Maserasi dilakukan dengan cara merendam serbuk simplisia dalam cairan penyari. Maserasi digunakan untuk penyarian simplisia yang mengandung zat aktif yang mudah larut dalam cairan penyari, tidak mengandung zat yang mudah mengembang dalam cairan penyari, tidak mengandung benzoin, stirak dan lain-lain (Dirjen POM, 1986: 10).

Metode maserasi dapat dilakukan dengan beberapa modifikasi misalnya :

- a. Digesti adalah cara maserasi dengan menggunakan pemanasan lemah, yaitu pada suhu antara 40-50⁰ C. Cara maserasi ini hanya dapat dilakukan untuk simplisia yang zat aktifnya tahan terhadap pemanasan.
- b. Maserasi dengan mesin pengadukan adalah maserasi yang dilakukan dengan menggunakan mesin pengadukan yang berputar terus-menerus, waktu proses maserasi dapat dipersingkat menjadi 6 sampai 24 jam.
- c. Remaserasi adalah penyarian dimana cairan penyari dibagi menjadi 2. Seluruh serbuk simplisia dimaserasi dengan cairan penyari pertama, sesudah diempaskan dan diperas, ampas dimaserasi lagi dengan cairan penyari yang kedua.
- d. Maserasi melingkar adalah penyarian yang digunakan dengan cairan penyarian yang selalu mengalir kembali secara berkesinambungan melalui serbuk simplisia dan melarutkan zat aktifnya.
- e. Maserasi melingkar bertingkat adalah metode penyarian yang menggunakan peralatan yang hampir sama dengan maserasi melingkar, tetapi dengan jumlah bejana penampung yang disesuaikan dengan keperluan (lebih banyak) (Dirjen POM, 1986: 12-15).

Maserasi umumnya dilakukan dengan cara simplisia yang sudah diserbukkan, dimasukkan kedalam bejana maserasi yang telah dilengkapi pengaduk mekanik kemudian ditambahkan cairan penyari dan di biarkan selama 5 hari pada temperatur kamar yang terlindung dari cahaya sambil di aduk beberapa kali (Alam.G, Rahim.A, 2008 : 24).

D. *Sterilisasi*

1. Pengertian Sterilisasi

Sterilisasi dalam mikrobiologi merupakan proses penghilangan semua jenis organisme hidup, dalam hal ini adalah mikroorganisme (protozoa, fungi, bakteri, mikoplasma, virus) yang terdapat didalam suatu benda. Proses ini melibatkan proses fisik dengan tujuan untuk membunuh atau menghilangkan mikroorganisme (Jawetz, 2005: 18).

2. Jenis-jenis sterilisasi

a. Sterilisasi Fisik

1) Pemanasan Basah

a) Perebusan

Air mendidih atau uap air pada suhu 100°C dapat membunuh bentuk vegetatif dari mikroorganisme dan virus dalam waktu lima menit. Beberapa spora juga dapat terbunuh pada suhu 100°C selama beberapa menit, tetapi banyak spora bakteri yang tahan terhadap panas dan masih tetap hidup setelah dilakukan perebusan selama beberapa jam. Sterilisasi dengan metode perebusan biasanya digunakan pada sterilisasi susu dan minyak.

b) Pemanasan dengan tekanan

Pengkukan dengan tekanan dapat dilakukan dengan menggunakan alat berupa autoklaf yaitu untuk membunuh spora bakteri yang paling tahan panas. Spora yang paling tahan panas akan mati pada suhu 121°C selama 15 menit. Kekuatan membunuh dari uap air panas disebabkan pada waktu kondensasi, pada bahan yang disterilisasi dilepaskan sejumlah besar panas laten. Pengerutan yang disebabkan oleh kondensasi menyebabkan penyerapan uap air baru yang berarti lebih banyak panas

yang diserap. Sterilisasi untuk bahan cair, susu, sediaan cair, larutan, emulsi atau suspensi yang bahannya mengandung bahan yang mudah rusak. Sterilisasi ini juga ditujukan untuk serum, vitamin, antibiotik, dan enzim.

c) Tindalisasi

Proses sterilisasi dengan cara menggunakan pemanasan dengan suhu 100°C selama 30 menit dan dilakukan setiap hari berturut-turut selama tiga hari. Waktu inkubasi dilakukan diantara dua proses pemanasan agar spora yang bergerminasi menjadi sel vegetatif, sehingga mudah dibunuh pada pemanasan berikutnya. Sterilisasi ini ditujukan untuk sediaan suspensi dan emulsi.

d) Pasteurisasi

Proses pemanasan pada suhu rendah yaitu $63-70^{\circ}\text{C}$ selama 30 menit dan dilakukan setiap hari selama tiga hari berturut-turut. Proses ini biasa dilakukan terhadap bahan atau zat-zat yang tidak tahan pada pemanasan tinggi seperti susu. Ada beberapa mikroorganisme yang bentuk vegetatifnya tahan pada suhu tinggi atau termofil (tumbuh pada suhu $45-65^{\circ}\text{C}$) dan sporanya tahan pada proses pasteurisasi. Setelah proses pasteurisasi dilakukan, maka produk harus didinginkan dengan cepat untuk mencegah pertumbuhan bakteri yang masih hidup.

2) Pemanasan Kering

Pemanasan kering kurang efektif untuk membunuh mikroorganisme dibandingkan dengan pemanasan basah. Berbeda dengan pada pemanasan basah yang menyebabkan terjadinya denaturasi protein, pada pemanasan kering menyebabkan dehidrasi sel. Pemanasan kering juga dapat menyebabkan oksidasi komponen-komponen di dalam sel. Pemanasan kering sering digunakan dalam sterilisasi alat-alat yang terbuat dari kaca dan *stainless*, dimana digunakan oven dengan suhu $160-180^{\circ}\text{C}$,

selama 1,5-2 jam dengan sistem udara statis. Jika digunakan oven yang dilengkapi dengan sirkulasi udara panas, maka hanya dibutuhkan waktu setengahnya, karena aliran udara panas ke alat-alat gelas akan lebih efisien.

b. Sterilisasi Radiasi

Sinar matahari yang dipancarkan langsung pada sel vegetatif mikroorganisme dapat menyebabkan kematian pada sel tersebut, sedangkan spora biasanya lebih tahan. Efek bakterial dari sinar matahari tersebut disebabkan oleh bagian ultra violet dari spektrum sinarnya. Sinar ultra violet (UV) yang dipancarkan dari lampu uap merkuri sering digunakan untuk menyinari ruangan-ruangan tertentu, sehingga dapat mengurangi kontaminasi mikroorganisme di udara didalam ruangan. Radiasi UV menyebabkan kesalahan dalam replikasi DNA dan mempunyai aktivitas mutagenik dalam sel-sel yang masih hidup.

c. Sterilisasi Mekanik

Penyaringan, cara-cara penyaringan telah banyak digunakan untuk mensterilkan medium laboratorium dan larutan-larutan yang dapat mengalami kerusakan jika dipanaskan. Penyaringan dengan ukuran pori-pori 0,45 mikro atau kurang akan menghilangkan organisme yang terdapat didalam larutan tersebut. Penyaring yang banyak digunakan tersebut dibuat dari gelas sinter, film selulosa (gelmen, Milipore) dan asbestos atau penyaring *Seitz*. Pori-pori penyaring tersebut berkisar antara 0,22-10 mikron yang biasanya digunakan untuk menjernihkan sebelum digunakan penyaringan yang lebih halus, sehingga tidak terjadi penyumbatan. Penyaring yang biasa digunakan tidak menahan atau menyaring virus atau mikoplasma. Sterilisasi ini ditujukan untuk sterilisasi bahan yang peka panas, misalnya larutan enzim dan antibiotik.

d. Sterilisasi Kimia

Bahan kimia ini menimbulkan pengaruh yang lebih selektif terhadap mikroorganisme dibanding dengan perlakuan fisik seperti panas dan radiasi. Cara ini sering disebut dengan :

1) Desinfeksi

Suatu proses untuk membunuh mikroorganisme yang bersifat patogen yang sering digunakan adalah dengan cara kimia atau fisik, cara ini ditujukan untuk pemakaian pada benda mati. Semua desinfektansi efektif terhadap sel vegetatif, tetapi tidak selalu efektif terhadap bentuk spora.

2) Antiseptis

Suatu proses untuk membunuh atau memusnahkan mikroorganisme atau jasad renik yang pada umumnya menggunakan cara kimia dan penggunaannya ditujukan kepada makhluk hidup. Bahan antiseptik dapat bersifat bakterisid atau fungisid yaitu dapat membunuh bakteri atau fungi dan dapat pula bersifat bakteriostatik dan fungistatik yaitu hanya dapat menghambat pertumbuhan bakteri atau fungi (Djide. M. N, Sartini, 2008 : 191-194)

E. Antimikroba

1. Pengertian

Antimikroba adalah bahan-bahan atau obat-obatan yang digunakan untuk membunuh infeksi mikroba pada manusia, termasuk diantaranya antibiotik, antiseptik, dan desinfektan. Antibiotik adalah bahan yang diperoleh dari organisme, yang digunakan untuk menghambat pertumbuhan mikroorganisme. Antiseptik adalah senyawa kimia yang digunakan untuk menghambat atau mematikan mikroorganisme pada jaringan hidup, yang mempunyai efek membatasi dan mencegah infeksi agar

tidak menjadi lebih parah. Desinfektansi adalah senyawa kimia yang digunakan untuk menghambat atau mematikan mikroorganisme, yang digunakan pada benda mati (Pratiwi, 2008:101).

2. Sifat-sifat antimikroba

Obat-obat yang digunakan untuk membasmi mikroorganisme yang menyebabkan infeksi pada manusia, hewan, ataupun tumbuhan harus bersifat toksisitas selektif artinya obat atau zat tersebut harus bersifat sangat toksis terhadap mikroorganisme penyebab penyakit, tetapi relatif tidak toksis terhadap jasad inang atau hospes. Antimikroba dapat bersifat:

- a. Bakteriostatika, yaitu zat atau bahan yang dapat menghambat atau menghentikan pertumbuhan mikroorganisme (bakteri). Dalam keadaan seperti ini jumlah mikroorganisme menjadi stationer, tidak dapat lagi multiplikasi dan berkembang biak.
- b. Bakteriosida, adalah zat atau bahan yang dapat membunuh mikroorganisme (bakteri). Dalam hal ini jumlah mikroorganisme akan berkurang atau bahkan habis, tidak dapat lagi melakukan multiplikasi atau berkembang biak. (Pratiwi, 2008: 107)

3. Uji antimikroba

Kegunaan uji antimikroba adalah agar diperolehnya suatu sistem pengobatan yang efektif dan efisien. Terdapat bermacam-macam metode dalam melakukan pengujian antimikroba yaitu diantaranya adalah:

- a. Metode Difusi

Metode difusi ini terbagi dalam beberapa metode yaitu:

1) Metode *disc diffusion*

Metode ini digunakan untuk menentukan aktivitas agen mikroba, dimana piringan yang berisi agen antimikroba diletakkan pada media agar yang telah ditanami mikroorganisme yang akan berdifusi pada media agar tersebut. Area jernih mengindikasikan adanya hambatan pertumbuhan mikroorganisme oleh agen antimikroba pada permukaan media agar.

2) *E-test*

Pada metode ini digunakan strip kertas plastik yang mengandung agen antimikroba dari kadar terendah hingga tertinggi dan diletakkan di permukaan media agar yang telah ditanami mikroorganisme. Pengamatan dilakukan pada area jernih yang ditimbulkannya yang menunjukkan kadar agen antimikroba yang menghambat pertumbuhan mikroorganisme pada media agar.

3) *Ditch-plate technique*

Pada metode ini sampel uji berupa agen antimikroba yang diletakkan pada parit yang dibuat dengan cara memotong media agar dalam cawan petri pada bagian tengah secara membujur dan mikroba uji (maksimum enam macam) digoreskan ke arah parit yang berisi agen antimikroba.

4) *Cup-plate*

Metode ini serupa dengan metode *disc-difusien* dimana dibuat sumur pada media agar yang telah ditanami oleh mikroorganisme dan pada sumur tersebut diberi agen antimikroba yang akan diuji.

5) *Gradient-plat technique*

Pada metode ini konsentrasi agen antimikroba pada media agar secara teoritis bervariasi dari nol hingga maksimal. Media agar dicairkan dan larutan uji

ditambahkan. Campuran kemudian dituang ke dalam cawan petri dan diletakan pada posisi miring. Nutrisi kedua selanjutnya dituang diatasnya.

Plate diinkubasi selama 24 jam untuk memungkinkan agen antimikroba berdifusi dan permukaan media mengering. Mikroba uji maksimal enam macam digoreskan pada arah mulai dari konsentrasi tinggi ke rendah. Hasil diperhitungkan sebagai panjang total pertumbuhan mikroorganisme maksimum yang mungkin dibandingkan dengan panjang pertumbuhan hasil goresan (Pratiwi 2008 : 123).

b. Metode Dilusi.

Metode dilusi, metode ini dibedakan menjadi dua yaitu dilusi cair (*broth dilution*) dan dilusi padat (*solid dilution*).

1) Metode dilusi cair/*broth dilution test*

Metode ini mengukur MIC (*minimum inhibitory concentration* atau kadar hambat minimum (KHM)) dan MBC (*minimum bactericidal concentration* atau kadar bunuh minimum, KBM). Cara yang dilakukan adalah dengan membuat seri pengenceran agen antimikroba pada medium cair yang ditambahkan dengan mikroba uji. Larutan uji agen antimikroba pada kadar terkecil yang terlihat jernih tanpa adanya pertumbuhan mikroba uji ditetapkan sebagai KHM. Larutan yang ditetapkan sebagai KHM tersebut selanjutnya dikultur ulang pada media padat tanpa penambahan mikroba uji ataupun agen antimikroba, dan diinkubasi selama 18-24 jam. Media cair yang tetap terlihat jernih setelah inkubasi ditetapkan sebagai KBM.

2) Metode dilusi padat/*solid dilution test*

Metode ini serupa dengan metode dilusi cair namun menggunakan media padat (*solid*). Keuntungan metode ini adalah satu konsentrasi agen antimikroba yang diuji dapat digunakan untuk menguji beberapa mikroba uji.

4. Mekanisme kerja antimikroba

a. Penginaktifan enzim tertentu

Senyawa antiseptika dan desinfektansia, seperti turunan aldehida, amida, karbanilida, etilen-oksida, halogen, senyawa-senyawa merkuri dan senyawa ammonium kuarterner.

b. Denaturasi protein

Turunan alkohol, halogen, dan halogenator, senyawa merkuri, peroksida, turunan fenol dan senyawa ammonium kuarterner bekerja sebagai antiseptika dan desinfektan dengan cara denaturasi dan konjugasi protein sel bakteri.

c. Mengubah permeabilitas membran sitoplasma bakteri

Cara ini adalah model kerja dari turunan amin dan guanidin, turunan fenol dan senyawa-senyawa tersebut dapat menyebabkan bocornya konstituen sel yang essensial, sehingga bakteri mengalami kematian.

d. Intekelasi ke dalam DNA

Beberapa zat warna seperti turunan trifenilmetan dan turunan akridin, bekerja sebagai antibakteri dengan mengikat secara kuat asam nukleat, menghambat sintesa DNA dan menyebabkan perubahan kerangka mutasi pada sintesis protein.

e. Pembentukan khelat

Beberapa turunan fenol, seperti heksoklorofen dan oksikuinolin dapat membentuk khelat dengan ion Fe dan Cu, kemudian bentuk khelat tersebut masuk ke dalam sel bakteri. Kadar yang tinggi dari ion-ion logam di dalam sel menyebabkan gangguan fungsi enzim-enzim, sehingga mikroorganismenya mengalami kematian (Djide, 2008: 63).

C. Tinjauan Islam tentang Tanaman Obat

1. Pentingnya Kesehatan Dalam Islam

Islam mencakup segenap aspek kehidupan manusia, termasuk diantaranya masalah kesehatan dan pengobatan. Ilmu pengobatan Islam bertumpu pada cara-cara alami dan metode pengobatan Nabi Muhammad saw. Yang sebenarnya sangat bermanfaat bagi seorang muslim dalam menjaga kesehatan dan mengobati penyakitnya. Sebagai khalifah di muka bumi, manusia dibekali akal oleh Allah swt, disamping sebagai insting yang mendorong manusia untuk mencari segala sesuatu yang dibutuhkan untuk melestarikan hidupnya seperti makan, minum dan tempat berlindung. Dalam mencari hal-hal tersebut, manusia akan mendapat pengalaman yang baik dan yang kurang baik maupun yang membahayakan. Maka akal yang mengolah, meningkatkan serta mengembangkan pengalaman tersebut untuk memperoleh hasil yang lebih baik. Karena itu, manusia selalu dalam proses mencari dan menyempurnakan hingga selalu progresif. Akal yang membentuk serta membina kebudayaan manusia dalam berbagai aspek kehidupannya termasuk dalam bidang pengobatan. Dari Jabir bin ‘Abdullah ra, Bahwa Rasulullah saw bersabda :

عَنْ جَابِرٍ عَنْ رَسُولِ اللَّهِ صَلَّى اللَّهُ عَلَيْهِ وَسَلَّمَ أَنَّهُ قَالَ : لِكُلِّ دَاءٍ دَوَاءٌ فَإِذَا أُصِيبَ دَوَاءُ الدَّاءِ بَرَأَ بِإِذْنِ اللَّهِ عَزَّ وَجَلَّ. (رَوَاهُ مُسْلِمٌ)

Artinya :

Dari Jabir dari Rasulullah saw. bersabda: *“Masing-masing penyakit pasti ada obatnya. Kalau obat sudah mengenai penyakit, penyakit itu pasti akan sembuh dengan izin Allah Azza wa jalla. [HR. Muslim].”*

Islam telah memberikan penjelasan tentang kesehatan mulai dari manusia itu dilahirkan. Manusia terlahir dalam kondisi/keadaan suci bersih (fitrah), hal ini menunjukkan bahwa Islam telah menanamkan kebersihan, kesucian dan kesehatan sejak dini, agar tidak ada ketimpangan dalam meniti kehidupan didunia yang fana. Akan tetapi, apabila hal tersebut terabaikan, baik oleh diri sendiri atau campur tangan orang lain, maka akan timbul sesuatu yang tidak diinginkan, baik yang merusak dirinya maupun orang lain.

2. Penyakit dan Obatnya

Sakit dan sehat adalah dua hal yang datang silih berganti dalam kehidupan manusia dan makhluk hidup lainnya. Sakit mengganggu ketentraman hidup manusia. karena itu, mereka selalu berusaha untuk menghindari dari serangannya dan akan terus berusaha mencari kesembuhan.

Banyak ayat Al-Quran yang mengisyaratkan tentang pengobatan, karena Al-Quran itu sendiri diturunkan sebagai penawar dan rahmat bagi orang-orang yang mukmin. Disamping Al-Quran mengisyaratkan tentang pengobatan juga menceritakan tentang keindahan alam semesta yang dapat kita jadikan sebagai sumber dari pembuatan obat-obatan. Allah berfirman dalam QS. An-Nahl/16 : 11 sebagai berikut :

يُنْبِتُ لَكُمْ بِهِ الزَّرْعَ وَالزَّيْتُونَ وَالنَّخِيلَ وَالْأَعْنَبَ وَمِنْ كُلِّ الثَّمَرَاتِ
 إِنَّ فِي ذَلِكَ لَآيَةً لِّقَوْمٍ يَتَفَكَّرُونَ ﴿١١﴾

Terjemahnya :

“Dia menumbuhkan bagi kamu dengan air hujan itu tanam-tanaman; zaitun, korma, anggur dan segala macam buah-buahan. Sesungguhnya pada yang demikian itu benar-benar ada tanda (kekuasaan Allah) bagi kaum yang memikirkan” (Departemen Agama. 2005: 403).

3. Manfaat Tumbuh-tumbuhan

Tumbuhan atau tanaman adalah apotek lengkap yang mengandung zat aktif dan variatif yang telah diciptakan Allah swt dengan hikmah dan takdir-Nya. Potensi tumbuhan adalah melawan pengaruh bakteri dan zat perusak potensi yang lain adalah membantu tubuh terbebas dari bakteri-bakteri dan mempermudah penyerapan bahan-bahan aktif yang terdapat dalam tumbuhan tersebut (Rahman, 2007: 5). Di dalam firman Allah swt. dalam Qs. Thaha/20 : 53

الَّذِي جَعَلَ لَكُمُ الْأَرْضَ مَهْدًا وَسَلَكَ لَكُمْ فِيهَا سُبُلًا وَأَنْزَلَ مِنَ السَّمَاءِ
 مَاءً فَأَخْرَجْنَا بِهِ أَزْوَاجًا مِّنْ نَّبَاتٍ شَتَّى ﴿٥٣﴾

Terjemahnya :

“Yang Telah menjadikan bagimu bumi sebagai hamparan dan yang Telah menjadikan bagimu di bumi itu jalan-jalan, dan menurunkan dari langit air hujan. Maka kami tumbuhkan dengan air hujan itu berjenis-jenis dari tumbuh-tumbuhan yang bermacam-macam.” (Departemen Agama RI,1989: 481)

Ayat-ayat di atas menyatakan: *Dia*, yakni Allah, *Yang telah menjadikan bagi kamu*, wahai Fir'aun dan seluruh manusia, sebagaimana besar *bumi sebagai hamparan* dan menjadikan sebagian kecil lainnya gunung-gunung untuk menjaga

kestabilan bumi dan Dia, Tuhan itu juga, *Yang telah menjadikan bagi kamu di bumi itu jalan-jalan yang mudah kamu tempuh, dan menurunkan dari langit air, yakni hujan, sehingga tercipta sungai-sungai dan danau, maka Kami tumbuhkan dengannya, yakni dengan perantara hujan itu, berjenis-jenis tumbuh-tumbuhan yang bermacam-macam jenis, bentuk, rasa, warna dan manfaatnya. Itu semua Allah ciptakan buat kamu dan binatang-binatang kamu (Shihab, 2002: 604-605). Karena itu, makan dan gembalakanlah binatang-binatang kamu. Sesungguhnya pada yang demikian itu terdapat tanda-tanda kekuasaan Allah bagi orang-orang yang berakal. Darinya, yakni dari bumi atau tanah itulah---bukan dari selainnya---Kami dengan kematian dan penguburan sehingga kamu bercampur lagi dengan tanah dan darinya Kami akan mengeluarkan kamu yakni membangkitkan kamu, pada kali yang lain, yakni pada Hari Kiamat (Shihab, 2002; 604-605).*

Thabathaba'i menghubungkan ayat ini dengan akhir ayat yang lalu, yang menegaskan bahwa, “Allah swt memberikan kepada setiap sesuatu bentuk kejadiannya”, kemudian memberikan petunjuk serta mengaitkannya pula dengan jawaban Nabi Musa as. tentang keluasan ilmu Allah. Ulama itu menghamparkannya agar mereka menikmati hidup dan berbekal guna kehidupan akhiratnya, serupa dengan bayi yang ditempatkan dalam buaian dan dididik guna meraih kehidupan yang lebih mulia dan tinggi. Allah menjadikan manusia di bumi ini agar ia menyadari bahwa ada jarak antara ia dan tujuan hidupnya. Ada jalan yang harus ditempuhnya guna mencapai tujuan hidup itu, yakni pendekatan diri kepada Allah dan upaya masuk kehadiran-Nya, sebagaimana halnya ia menempuh jalan-jalan di permukaan bumi ini untuk mencapai arah yang ditujunya. Allah menurunkan air dari langit berupa hujan dan juga mata-mata air dan sungai-sungai serta lautan, lalu

ditumbuhkan dari air itu aneka macam dan jenis tumbuhan lalu Allah swt memberi hidayah kepada manusia untuk memakannya dan itu semua merupakan ayat-ayat, yakni tanda-tanda tentang hidayah dan *rububiyyah*/ Ketuhanan dan Pemeliharaan Allah swt. Hal-hal tersebut harus dicamkan oleh kaum yang berakal. Dengan demikian---tulis *Thabathaba'i* lebih jauh---firman-Nya: *Dia Yang telah menjadikan bagi kamu bumi sebagai hamparan* adalah isyarat bahwa keberadaan manusia di pentas bumi dalam rangka kehidupannya adalah bagian dari hidayah Allah; firman-Nya: *Menjadikan bagi kamu di bumi jalan-jalan* adalah isyarat tentang jalan-jalan yang ditempuh manusia di bumi guna meraih tujuannya juga adalah bagian dari hidayah-Nya. Selanjutnya, firman-Nya bahwa : *Dia menurunkan dari langit air, maka Kami tumbuhkan dengannya berjenis-jenis tumbuh-tumbuhan yang bermacam-macam* juga bagian dari hidayah-Nya kepada manusia dan binatang guna memanfaatkan buah-buahan dan tumbuh-tumbuhan itu untuk kelanjutan hidupnya, sebagaimana terdapat pula isyarat bahwa Dia memberi hidayah kepada langit guna menurunkan hujan, dan hidayah buat hujan agar turun tercurah, dan untuk tumbuh-tumbuhan agar tumbuh berkembang. Demikian lebih kurang pandangan *Thabathaba'i* (Shihab, 2002: 605-606).

Ayat tersebut menjelaskan bahwa banyak jenis tumbuh-tumbuhan yang mampu tumbuh di bumi dengan adanya air hujan, banyak jenis tumbuh-tumbuhan, ada tumbuhan yang tergolong ke dalam tumbuhan tingkat rendah yaitu tumbuhan yang tidak jelas bagian akar, batang dan daunnya. Golongan selanjutnya yaitu tumbuhan tingkat tinggi yaitu tumbuhan yang tidak bisa dibedakan secara jelas bagian daun, batang dan daunnya. Yang jelas, setiap tumbuhan memiliki pasangannya dan itu dapat dilihat kapan saja bagi siapa yang ingin menggunakan matanya.

Ayat ini juga menjelaskan bahwa segala yang diciptakan di bumi ini termasuk tumbuh-tumbuhan ada manfaatnya, termasuk korteks jati dan manusia bertugas mencari dan meneliti manfaat dari tumbuhan tersebut. Keanekaragaman tumbuhan banyak dimanfaatkan oleh masyarakat Indonesia sebagai bahan pengobatan segala sesuatu yang diciptakan Allah swt yang memiliki fungsi sehingga dihamparkan di bumi.

Tumbuhan korteks jati merupakan salah satu tanaman yang memberikan beberapa manfaat yang banyak digunakan sebagai obat alami.

Dari beberapa ayat yang telah disebutkan sebelumnya, membuktikan bahwa segala ciptaan Allah swt di dunia ini tidak ada yang sia-sia termasuk tumbuh-tumbuhan yang beraneka ragam yang memerlukan penelitian seperti Tumbuhan korteks jati (*Tectona grandis* L.F).

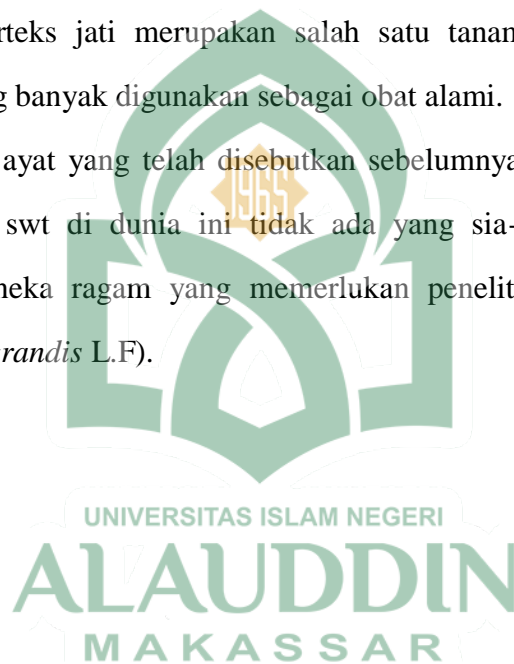

BAB III

METODE PENELITIAN

A. Alat dan Bahan

1. Alat yang digunakan

Autoklaf (Smic model YX-280 B), seperangkat alat maserasi, botol, cawan petri, cawan porselin, gelas erlenmeyer (Iwaki Pyrex), gelas kimia 250 ml (Iwaki Pyrex), gelas ukur 100 ml (Iwaki Pyrex), gelas ukur 10 ml (Iwaki Pyrex), inkubator (Memmert), lampu spritus, magnetik stirer, neraca O'Hauss, oven (Memmert), ose bulat, penangas air, timbangan analitik, jangka sorong dan ovaporator.

2. Bahan yang digunakan

Air suling, biakan murni (*Escherichia coli*, *Bacillus subtilis*, *Pseudomonas aeruginos*, *Salmonella typhi*, *Staphylococcus aureus*, *Staphylococcus epidermidis*, *Streptococcus mutans*, dan *Vibrio sp*), DMSO (Dimetil Sulfoksida), metanol (Teknis), etil asetat, etanol 70%, medium Nutrient Agar (NA), sampel ekstrak korteks jati, larutan fisiologis NaCl 0,9 %, Aquadest dan *paper disc* (Oxoid®).

B. Prosuder Kerja

1. Pengambilan sampel

Korteks jati (*Tectona grandis* L.F) yang digunakan diperoleh dari kampus II UIN Alauddin Makassar. Korteks jati diambil dari batang utama dan cabang, dikelupas dengan ukuran tertentu, sampel siap untuk pengerjaan selanjutnya.

2. Pengolahan sampel

Korteks Jati (*Tectona grandis* L.F) diambil dan dikumpulkan, selanjutnya dilakukan pencucian untuk membersihkan sampel dari sisa-sisa tanah dan kotoran yang masih melekat dan memisahkannya dengan bagian tumbuhan yang tidak diinginkan, kemudian dipotong-potong kecil dan dikeringkan. Sampel yang telah kering diserbukkan dan selanjutnya diekstraksi.

3. Ekstraksi sampel

Ekstraksi secara maserasi dengan pelarut metanol. Sampel korteks jati (*Tectona grandis* L.F) yang telah diserbukkan, ditimbang sebanyak 300 gram dimasukkan dalam wadah maserasi dan ditambahkan metanol hingga terendam semua dan ditutup rapat, dibiarkan selama 3 x 24 jam sambil diaduk sekali-kali. Disaring dan dipisahkan ampas dan filtratnya selanjutnya dimaserasi kembali dengan cairan penyari yang baru. Hal ini dilakukan 3 kali masing-masing 3 x 24 jam kemudian dirotavapor hingga diperoleh ekstrak metanol kental.

4. Partisi dengan pelarut etil asetat

Hasil ekstrak metanol kental yang diperoleh di timbang 10 gram ditambahkan etil asetat, kemudian dimasukkan dalam gelas erlenmeyer kemudian diaduk dengan magnetik stirer. Selanjutnya disentrifus, dibiarkan beberapa saat hingga terjadi pemisahan lapisan larut etil asetat dan tidak larut etil asetat, dikeluarkan dan ditampung dalam wadah yang berbeda. Ekstrak tidak larut etil asetat ditambahkan etil asetat dilakukan seperti semula hingga pelarut etil asetat bening.

Ekstrak etil asetat dan ekstrak tidak larut etil asetat yang diperoleh diuapkan dan masing-masing diskriming aktivitas antibakterinya.

5. Pengujian antibakteri

a. Sterilisasi alat

Alat-alat yang diperlukan dicuci dengan deterjen, wadah mulut lebar dibersihkan dengan direndam dengan larutan deterjen panas selama 15-30 menit diikuti dengan pembilasan pertama dengan HCl 0,1% dan terakhir dengan air suling, selanjutnya dikeringkan. Tabung reaksi dan gelas erlemeyer terlebih dahulu disumbat dengan kapas bersih. Alat-alat dari kaca disterilkan di oven pada suhu 180°C selama 2 jam. Alat-alat suntik dan alat-alat plastik lainnya (tidak tahan pemanasan tinggi) disterilkan dalam autoklaf pada suhu 121°C selama 15 menit dengan tekanan 2 atm. Jarum ose disterilkan dengan pemanasan langsung hingga memijar.

b. Penyiapan Bakteri Uji

Bakteri uji yang digunakan dalam penelitian ini meliputi *Escherichia coli*, *Bacillus subtilis*, *Pseudomonas aeruginosa*, *Salmonella tyhposa*, *Staphylococcus aureus*, *Staphylococcus epidermidis*, *Streptococcus mutans*, dan *Vibrio sp.* Bakteri yang berasal dari kultur koleksi Laboratorium Mikrobiologi Farmasi UIN Alauddin Makassar yang diremajakan dalam medium Nutrein Agar (NA) miring dan diinkubasi selama 1x 24 jam pada suhu 37°C .

c. Pembuatan Suspensi Bakteri

Kultur bakteri yang berumur 1x 24 jam yang telah diremajakan dalam medium NA miring disuspensikan dengan NaCl fisiologis (NaCl 0,9%) kemudian

diukur kekeruhannya 25% T pada spektrofotometer UV-Vis pada panjang gelombang 580 nm (Harmita,. Randji. M., 2005 : 26).

d. Skrining Aktivitas Antibakteri

Pada tahap skrining aktivitas sebanyak 10 mg ekstrak metanol, ekstrak larut etil asetat dan ekstrak tidak larut etil asetat dilarutkan dalam 0,2 ml DMSO dengan menggunakan mikropipet, kemudian dicampurkan dengan 9,8 ml media NA yang telah dicairkan dengan konsentrasi 1 mg/ml hingga volume akhir 10 ml. Campuran tersebut dituangkan ke dalam cawan petri dan digoyang-goyangkan agar rata dan dibiarkan memadat. Biakan bakteri yang telah disuspensikan, digores di atas cawan petri yang berisi medium tadi kemudian cawan petri diinkubasi pada suhu 37⁰ C selama 1x 24 jam.



BAB IV

HASIL DAN PEMBAHASAN

A. Hasil Penelitian

1. Hasil Ekstraksi Korteks Jati

Hasil ekstraksi korteks jati (*Tectona grandis* L.F) sebanyak 300 gram dengan menggunakan metode maserasi dengan cairan penyari metanol diperoleh 17,646 gram ekstrak metanol. Sebanyak 10 gram ekstrak metanol dipartisi cair-padat dengan pelarut etil asetat. Hasil partisi ekstrak metanol dapat dilihat pada terlihat pada tabel 1:

Tabel 1 : Hasil Ekstraksi Korteks Jati (*Tectona grandis* L.F)

No	Jenis ekstrak	Bobot (gram)
1.	Ekstrak Metanol	17,646
2.	Ekstrak Larut Etil Asetat	3,015
3.	Ekstrak Tidak Etil Asetat	5,224

2. Pengujian Skrining Antibakteri

Pengujian skrining aktivitas antibakteri korteks jati (*Tectona grandis* L.F) yaitu ekstrak metanol, ekstrak larut etil asetat dan ekstrak tidak larut etil asetat terhadap bakteri uji *Streptococcus mutans*, *Pseudomonas aeruginosa*, *Staphylococcus epidermidis*, *Vibrio sp*, *Escherichia coli*, *Staphylococcus aereus*, *Salmonella typhosa*, *Bacillus subtilis*. Diperoleh hasil bahwa ekstrak metanol tidak menunjukkan

menunjukkan aktivitas antibakteri. Ekstrak larut etil menunjukkan aktivitas antibakteri terhadap *Streptococcus mutans*, *Pseudomonas aeruginosa*, *Staphylococcus epidermidis*, *Vibrio sp*, *Escherichia coli*, *Staphylococcus aureus*, *Salmonella typhosa* sedangkan ekstrak tidak larut etil asetat tidak menunjukkan aktivitas antibakteri.

Lihat tabel 2

Tabel 2 : Hasil Skrining Aktivitas Antibakteri Ekstrak Korteks Jati (*Tectona grandis* L.F) Terhadap Beberapa Bakteri Uji.

No	Sampel	Bakteri Uji							
		BS	EC	PA	ST	SA	SE	SM	Vsp
1.	Ekstrak Metanol	-	-	-	-	-	-	-	-
2.	Ekstrak larut Etil Asetat	-	+	+	+	+	+	+	+
3.	Ekstrak tidak larut Etil Asetat	-	-	-	-	-	-	-	-
4.	K- DMSO	-	-	-	-	-	-	-	-

Keterangan :

BS : *Bacillus subtilis*

PA : *Pseudomonas aeruginosa*

SA : *Staphylococcus aureus*

SM : *Streptococcus mutans*

K- : Kontrol negatif (DMSO)

(+) : Menghambat

(-) : Tidak menghambat

EC : *Escherichia coli*

ST : *Salmonella typhi*

SE : *Staphylococcus epidermidis*

Vsp : *Vibrio sp*

Tabel 3. Hasil Uji Aktivitas Penghambatan Ekstrak Larut Etil Asetat Korteks Jati
(*Tectona grandis* L.F)

NO	Bakteri	Diameter daerah hambatan (mm)		
		100 ppm	500 ppm	1000 ppm
1.	<i>Streptococcus mutans</i>	-	-	7,35
2.	<i>Pseudomonas aeruginosa</i>	-	-	7,23
3.	<i>Staphylococcus epidermidis</i>	-	6,51	8,16
4.	<i>Vibrio sp</i>	-	-	7,44
5.	<i>Escherichia coli</i>	-	6,24	7,92
6.	<i>Staphylococcus aureus</i>	-	7,15	8,86
7.	<i>Salmonella typhosa</i>	-	6,72	8,31

Keterangan :

(-) : Tidak memiliki daya hambat

B. Pembahasan

Tanaman Jati (*Tectona grandis* L.F) oleh sebagian masyarakat digunakan sebagai bahan bangunan, mebel, dan sebagainya. Tanaman jati tergolong pula sebagai tanaman berkhasiat obat. Kulit kayu jati secara empiris banyak digunakan sebagai obat kolesterol, obat kegemukan, borok, dan radang tenggorokan sedangkan menurut literatur kulit batangnya juga digunakan untuk menyembuhkan bronkitis. Adanya aktivitas korteks jati sebagai obat borok, radang tenggorokan, dan bronkitis yang disebabkan oleh bakteri maka dilakukanlah penelitian untuk membuktikan kebenaran khasiat korteks jati sebagai antibakteri agar penggunaannya dalam masyarakat dapat dipertanggung jawabkan.

Sebelum dilakukan penyarian, sampel terlebih dahulu diangin-anginkan hingga kadar air berkurang dengan tujuan menghentikan proses enzimatis yang dapat merusak zat aktif. Selain itu untuk mencegah pertumbuhan mikroorganisme pada simplisia. Metode ekstraksi yang digunakan dalam penelitian ini adalah metode maserasi karena metode ini sudah mampu menarik senyawa kimia dari korteks jati tanpa melakukan pemanasan yang dikhawatirkan dapat merusak senyawa yang ada pada sampel.

Cairan penyari yang digunakan yaitu metanol karena metanol dapat melarutkan senyawa kimia polar maupun non polar dalam simplisia, sulit ditumbuhi oleh jamur dan bakteri, mudah diuapkan serta lebih ekonomis.

Setelah diperoleh ekstrak metanol kemudian dirotavapor untuk mempekatkan sehingga diperoleh ekstrak kental. Ekstrak kental terlebih dahulu dibebaskan metanolkan

untuk menghindari adanya aktivitas antibakteri ketika dilakukan pengujian skrining antibakteri. Ekstrak yang diperoleh kemudian disimpan dalam eksikator untuk menghindari kerusakan senyawa kimia.

Tahapan selanjutnya dengan partisi cair-padat dengan menggunakan etil asetat. Senyawa yang non polar diharapkan larut dalam etil asetat sedangkan yang polar tidak larut etil asetat. Partisi dilakukan dimaksudkan untuk memudahkan mendapatkan senyawa polar dan non polar dalam penelusuran senyawa aktif tertentu.

Ekstrak metanol, etil asetat dan tidak larut etil asetat yang diperoleh selanjutnya diskriming aktivitas antibakterinya dengan metode difusi agar dengan konsentrasi 1mg/ml. Pengujian dilakukan terhadap bakteri *Streptococcus mutans*, *Pseudomonas aeruginosa*, *Staphylococcus epidermidis*, *Vibrio sp*, *Escherichia coli*, *Staphylococcus aureus*, *Salmonella typhosa*, *Bacillus subtilis*. Dilakukan juga kontrol negatif yang berfungsi sebagai pembandingan terhadap hasil ekstrak yang diujikan, untuk kontrol negatif digunakan DMSO.

Adapun pemilihan bakteri uji tersebut karena sifat-sifatnya yang patogenik. *Escherichia coli* merupakan bakteri anaerob fakultatif Gram negatif yang bersifat patogenik penyebab utama diare kronik, *Bacillus subtilis* termasuk bakteri batang besar, Gram positif, aerob dan dapat tumbuh pada makanan dan dapat menyebabkan keracunan pada makanan dan bisul. *Pseudomonas aeruginosa* merupakan bakteri aerob Gram negatif, yang bersifat invasi dan tosinogenit menyebabkan infeksi pada mata, *Staphylococcus aureus* merupakan bakteri kokus Gram positif yang bersifat patogenik penyebab infeksi kulit dan borok, *Staphylococcus epidermidis* merupakan

bakteri Gram positif yang menyebabkan infeksi pada kulit, gatal dan jerawat., *Streptococcus mutans* merupakan bakteri aerob atau anaerob Gram positif yang dapat menyebabkan karies pada gigi, *Salmonella typhi* merupakan bakteri anaerob fakultatif Gram negatif yang bersifat patogenik penyebab utama tifoid dan infeksi saluran kemih dan *Vibrio sp* merupakan bakteri Gram negatif, aerob dan menyebabkan penyakit kolera.

Medium yang digunakan adalah medium Nutrien Agar (NA) merupakan medium yang umum digunakan untuk menumbuhkan biakan bakteri. Sedangkan Glukosa Nutrien Broth (GNB) merupakan medium untuk membuat stok bakteri uji.

Hasil skrining ekstrak kortek jati menunjukkan ekstrak metanol dan ekstrak tidak larut etil asetat tidak memiliki aktivitas anti bakteri. Ekstrak larut etil asetat menunjukkan aktivitas antibakteri terhadap *Streptococcus mutans*, *Pseudomonas aeruginosa*, *Staphylococcus epidermidis*, *Vibrio sp*, *Escherichia coli*, *Staphylococcus aureus*, *Salmonella typhosa*. Pada kontrol negatif, dimana DMSO dengan volume 0,2 ml sebagai pelarut ekstrak tidak menunjukkan aktivitas penghambatan bakteri, hal ini menunjukkan bahwa hanya ekstrak yang memberikan efek.

Skrining ekstrak hasil partisi didapat ekstrak larut etil asetat menghambat lebih banyak bakteri karena konsentrasi senyawa aktif lebih besar disebabkan senyawa non polar telah dipisahkan dari senyawa polar berbeda dengan skrining ekstrak metanol, hal ini disebabkan konsentrasi senyawa aktif pada saat belum dipartisi masih terlalu kecil disebabkan pada ekstrak metanol masih terdapat campuran antara senyawa polar dan non polar.

Pengujian skrining antibakteri dilakukan untuk mengetahui ekstrak yang aktif menghambat pertumbuhan bakteri uji dengan cara menggoreskan biakan bakteri pada medium yang telah dicampur ekstrak sampel dengan konsentrasi 1 mg/ml yang merupakan konsentrasi minimal dapat menghambat bakteri dan sebagai pelarut sampel digunakan DMSO (dimetilsulfoksida). DMSO merupakan salah satu pelarut yang dapat melarutkan hampir semua senyawa baik polar maupun non polar. Selain itu, DMSO tidak memberikan daya hambat pertumbuhan bakteri sehingga tidak mengganggu hasil pengamatan.

Berdasarkan hasil skrining antibakteri tersebut diperoleh bahwa hasil ekstrak larut etil asetat dengan konsentrasi 1 mg/ml menunjukkan aktivitas penghambatan pertumbuhan bakteri yang lebih baik dibanding dengan ekstrak metonol dan ekstrak tidak larut etil asetat.

Uji selanjutnya yaitu pengujian aktivitas antibakteri ekstrak larut etil asetat korteks jati (*Tectona grandis* L.F) menggunakan metode difusi agar. Metode ini merupakan metode yang efektif dan efisien dalam menentukan besarnya diameter hambat suatu sampel pada bakteri uji dengan menggunakan *paper disc* yang telah diberikan larutan sampel sebanyak 20 µl dengan konsentrasi yang berbeda-beda (100 ppm, 500 ppm, 1000 ppm).

Hasil pengujian aktivitas antibakteri menunjukkan bahwa semakin besar konsentrasi yang digunakan maka semakin besar pula diameter hambatan yang dihasilkan, yaitu *Streptococcus mutans* (1000 ppm=7,35), *Pseudomonas aeruginosa* (1000 ppm=7,23), *Staphylococcus epidermidis* (500 ppm=6,51, 1000 ppm=8,16),

Vibrio sp (1000 ppm=7,44), *Escherichia coli* (500 ppm=6,24, 1000 ppm=7,92), *Staphylococcus aureus* (500 ppm=7,15, 1000 ppm=8,86), *Salmonella typhosa* (500 ppm=6,72, 1000 ppm=8,31) .Kekuatan daya hambat bakteri menurut David Stout (1971) didasarkan atas ukuran diameter zona hambatnya, yaitu lemah (<5 mm), sedang (5 – 10 mm), kuat (10 – 20 mm), dan sangat kuat (> 20 mm) (Absor, 2006: 7). Sehingga dapat disimpulkan bahwa aktivitas antibakteri sampel korteks jati adalah sedang pada konsentrasi 1000 ppm.

Perbedaan besarnya diameter hambatan disebabkan karena perbedaan besarnya kandungan zat aktif pada masing-masing konsentrasi. Perbedaan diameter hambatan dapat juga dipengaruhi oleh jenis bakterinya karena setiap bakteri memiliki tingkat kepekaan yang berbeda-beda terhadap sampel.



BAB V

PENUTUP

A. Kesimpulan

Berdasarkan hasil penelitian yang dilakukan dapat disimpulkan bahwa:

1. Ekstrak korteks jati (*Tectona grandis* L.F) mengandung senyawa bioaktif yang mempunyai aktivitas antibakteri terhadap bakteri
2. Hasil skrining dan uji aktivitas antibakteri menunjukkan bahwa hanya ekstrak korteks jati (*Tectona grandis* L.F) yang larut etil asetat yang memiliki aktifitas antibakteri terhadap bakteri *Streptococcus mutans*, *Pseudomonas aeruginosa*, *Staphylococcus epidermidis*, *Vibrio sp*, *Escherichia coli*, *Staphylococcus aereus*, *Salmonella typhosa*.

B. Saran

Untuk menambah data ilmiah dari tanaman jati (*Tectona grandis* L.F), sebaiknya dilakukan penelitian lebih lanjut mengenai komponen kimia yang terkandung, isolasi komponen kimia, elusidasi struktur senyawa yang memberikan aktivitas antibakteri dan pengembangan formulasi senyawa aktif tersebut.

DAFTAR PUSTAKA

- Alam. G, Rahim. A. *Penuntun Praktikum Fitokimia*. Makassar: Laboratorium Farmakognosi - Fitokimia Program Studi Farmasi Fakultas Kesehatan Universitas Islam Negeri Alauddin Makassar. 2008.
- Backer, C.A V brink R.C.B. *Flora of Java*. The Netherlands. 1965.
- Departemen Agama RI. *Al Qur'an dan Tafsirnya*. Jakarta: Departemen Agama RI.
- Dirjen POM. *Sediaan Galenika*. Jakarta: Departemen Kesehatan RI. 1986.
- Djide, M. Natsir dan Sartini. *Dasar-Dasar Mikrobiologi Farmasi*. Makassar: Lepas UNHAS. 2008.
- Garrity, G. M. Bell dan Lilburn. *Taxonomic Outline of The Procaryotes Bergey's Manual of Systemic Bacteriology, 2th Edition*. United States of America: Springer, New York Berlin Hendelberg. 2004.
- Harmita, Randji. M. *Buku Ajar Analisis Hayati*. Edisi Kedua. Ari Cipta. Jakarta. 2005.
- Heyne, K. *Tumbuhan Berguna Indonesia III*. Badan Litbang Kehutanan. Jakarta. 1987.
- Jawetz, E, Melnick, J. L., and Adelberg, E. A. *Mikrobiologi Kedokteran*, Buku & Buku 2, Bagian Mikrobiologi Fakultas Kedokteran, Universitas Airlangga. Penerbit Salemba Medika: Jakarta. 2005.
- Khare, C.P. *Indian Medicinal Plants*. India. Springer. New Delhi. 2007.
- Pelczar, Michael J. dan Chan, E. C. S. *Dasar-Dasar Mikrobiologi*. Terjemahan Hadioetomo, Ratna Sari dkk. UI Press. Jakarta. 2008.
- Poeloengan. Masniari, *Uji Daya Antibakteri Ekstrak Etanol Kulit Batang Bungur (Largerstoremia speciosa Pers) Terhadap Staphylococcus aureus Dan Escherichia coli Secara In Vitro*, Jakarta : Universitas Pancasila. 2007.
- Pratiwi, Sylvia T. *Mikrobiologi Farmasi*. Erlangga. Jakarta. 2008.
- Sastroamidjojo, H. *Kromatografi*, Liberty, Yogyakarta. 1985.
- Shihab, M. Quraish. *Wawasan Al Qur'an*. Mizan. Bandung. 1996.
- Sumarna. Y. *Budi Daya Jati* . Penebar Swadaya. Jakarta. 2008.

Sutrisno, R.B. *Pereaksi KLT (Kromatografi Lapis Tipis)*. Fakultas Farmasi Universitas Pancasila. Jakarta. 1998.

Syahracham, Agus, dkk. *Mikrobiologi Kedokteran*, Edisi Revisi. Binampa Aksara. Jakarta.1994.

Trubus. *100 Plus Herbal IndonesiaII*. Vol 11. PT Trubus Swadaya. Bogor. 2009.

Wasito, Hendri., *Obat Tradisional Kekayaan Indonesia*. Graha Ilmu : Yogyakarta, 2011.

Widyaningrum, H. *Kitab Tanaman Obat Nusantara*. MedPres. Yogyakarta. 2011.



DAFTAR RIWAYAT HIDUP

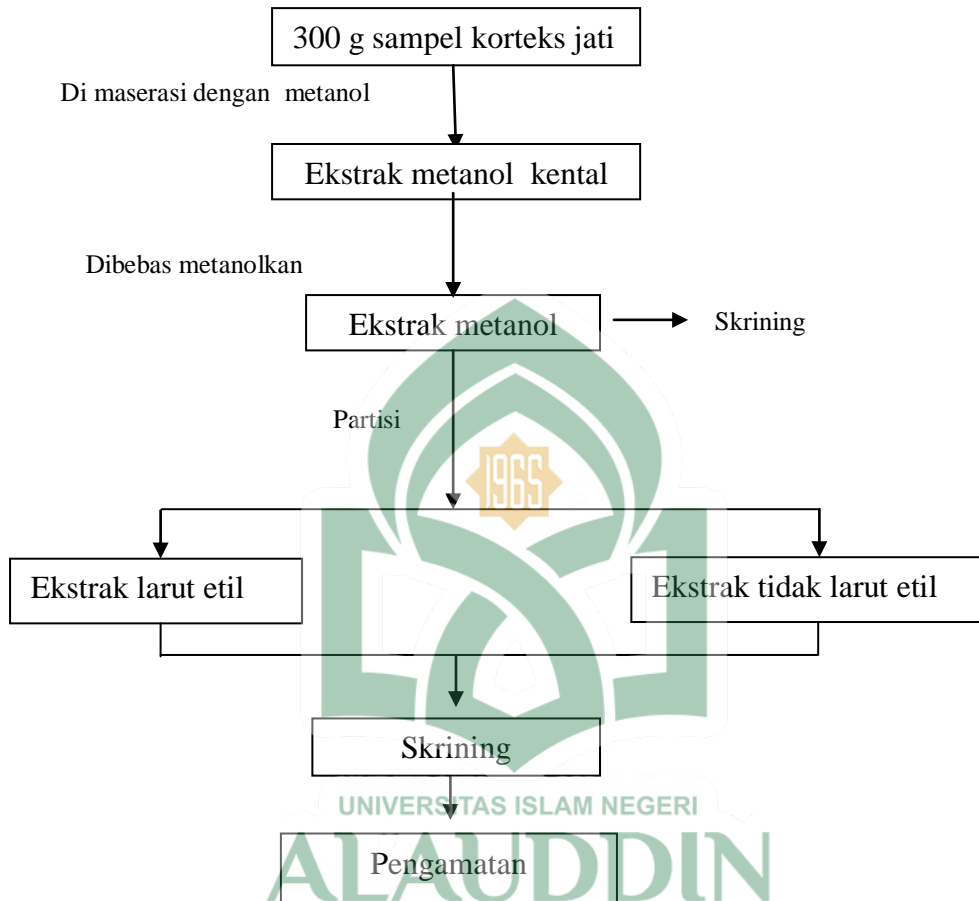

Ferdi Angriawan Muchlis lahir di Cakke Kecamatan Anggeraja Kabupaten Enrekang, Sulawesi Selatan, pada tanggal 30 November 1988. Penulis merupakan anak keempat dari lima bersaudara pasangan Ayahanda Alm. Muchlis Cana dengan Ibunda Rasnah Santiung. Penulis memulai jenjang pendidikannya pada tahun 1993 di TK Pertiwi. Pada tahun 1995 ia melanjutkan pendidikannya di SDN 157 Cakke dan lulus pada tahun 2001. Kemudian ia melanjutkan pendidikannya pada tingkat Sekolah Menengah Pertama (SMP) pada SMPN 1 Anggeraja pada tahun 2001, kemudian melanjutkan pada jenjang Sekolah Menengah Atas (SMA) pada SMAN 1 Anggeraja pada Tahun 2004, dan pada tahun 2007 ia melanjutkan pada jenjang Strata Satu (S1) di Jurusan Farmasi Fakultas Ilmu Kesehatan Universitas Islam Negeri (UIN) Alauddin Makassar.

DAFTAR LAMPIRAN**Lampiran 1****Gambar 1 : Skema Kerja**

Lampiran 2

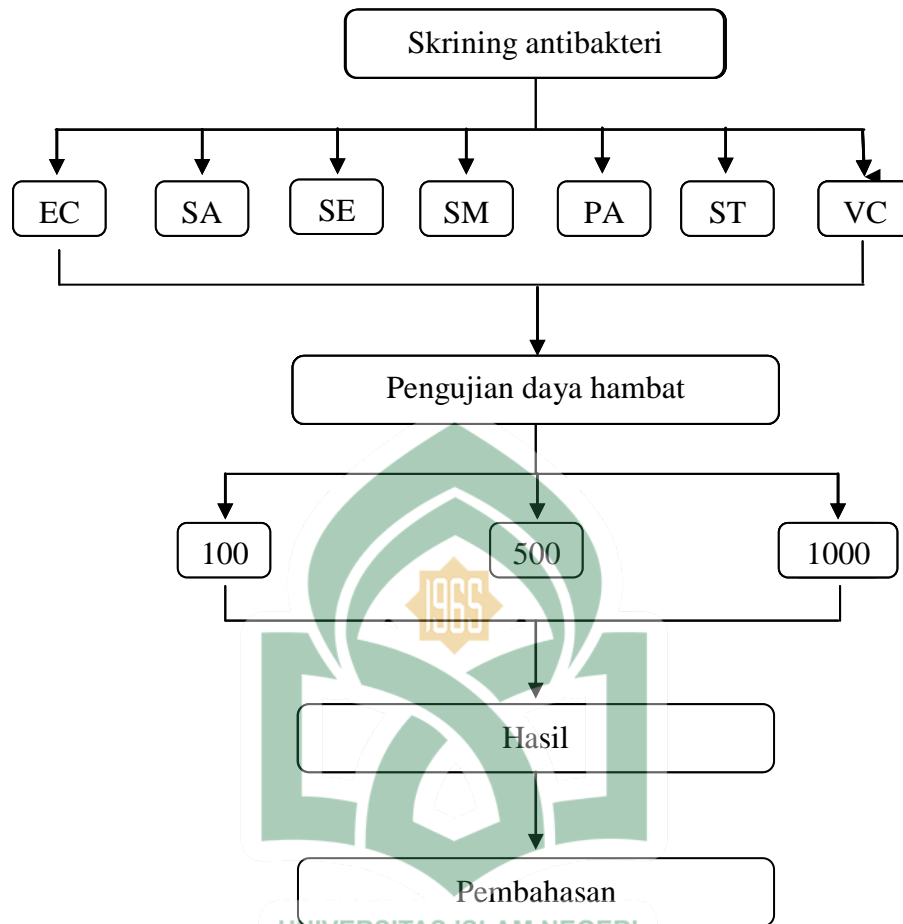

Gambar 4. Skema kerja pengujian aktivitas antibakteri

Keterangan:

EC = *Escherichia coli*SA = *Staphylococcus aureus*SE = *Staphylococcus epidermis*SM = *Streptococcus mutans*BS = *Bacillus subtilis*ST = *Salmonella typhi*VC = *Vibrio sp*PA = *Pseudomonas aeruginosa*

Lampiran 3

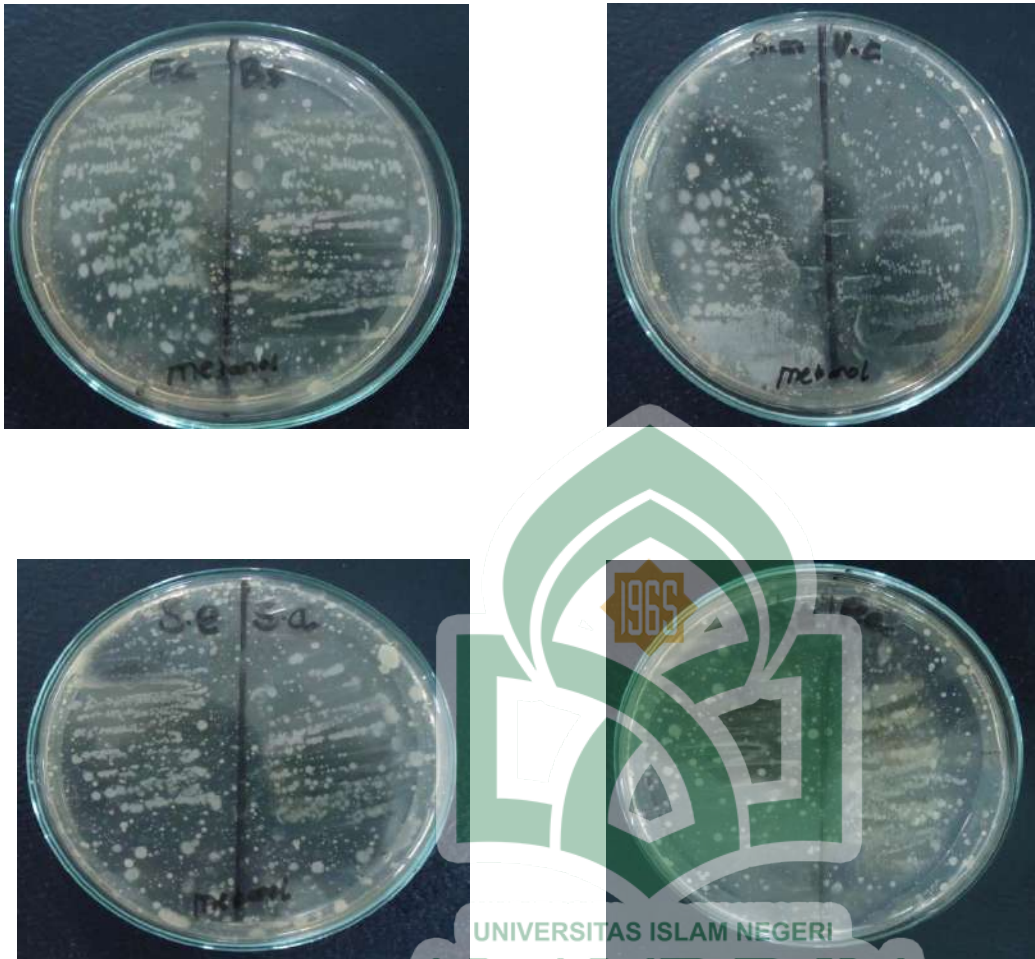

Gambar 2 : Foto Hasil Skrining Ekstrak metanol korteks Jati (*Tectona grandis*)

Keterangan :

- VC : *Vibrio sp*
- BS : *Bacillus subtilis*
- EC : *Escherichia coli*
- PA : *Pseudomonas aeruginosa*
- ST : *Salmonella typhi*
- SA : *Staphylococcus aureus*
- SE : *Staphylococcus epidermidis*
- SM : *Streptococcus mutans*

Lampiran 4

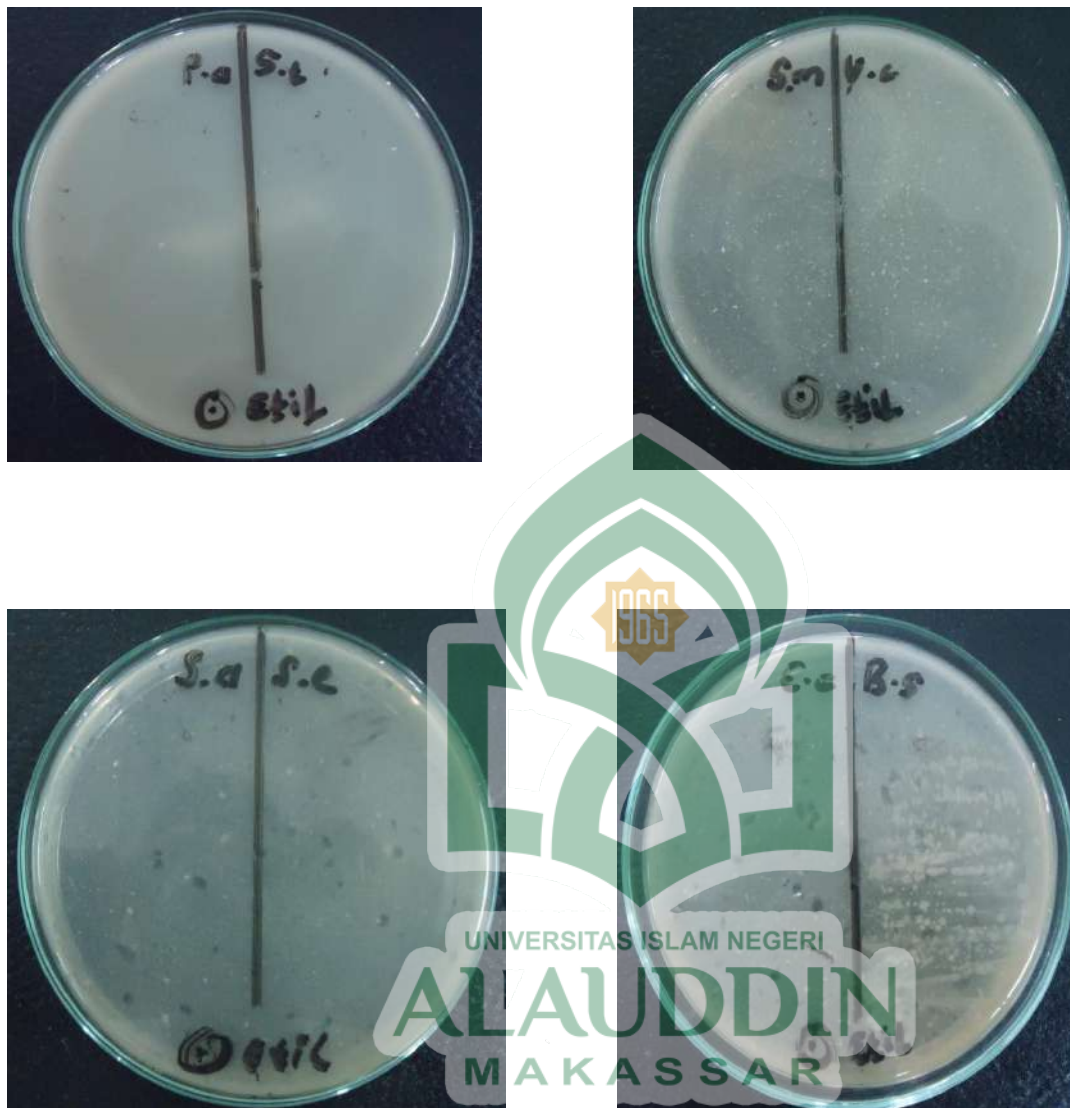

Gambar 3 : Foto Hasil Ekstrak Larut etil asetat korteks Jati (*Tectona grandis*)

Keterangan :

- VC : *Vibrio sp*
- BS : *Bacillus subtilis*
- EC : *Escherichia coli*
- PA : *Pseudomonas aeruginosa*
- ST : *Salmonella typhi*
- SA : *Staphylococcus aureus*
- SE : *Staphylococcus epidermidis*
- SM : *Streptococcus mutans*

Lampiran 5

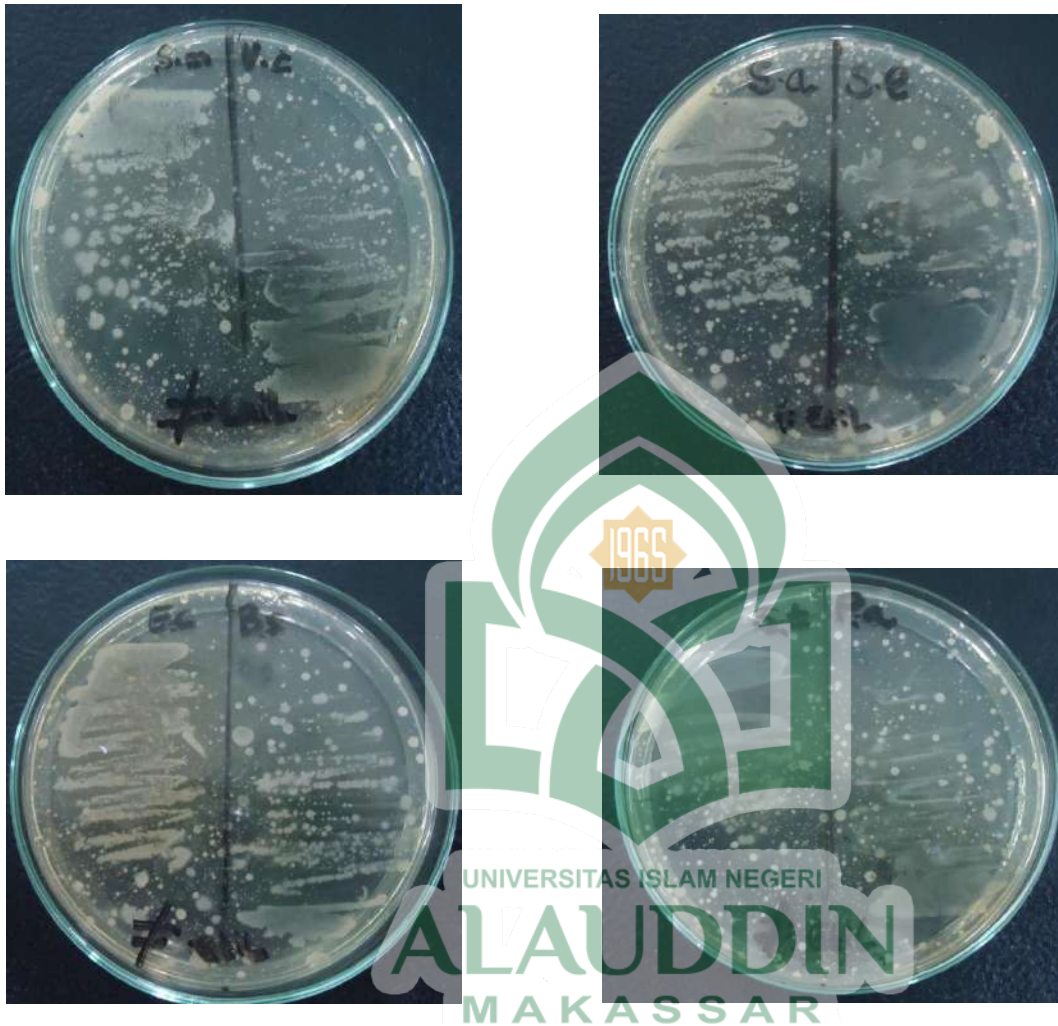

Gambar 4 : Foto Hasil Ekstrak Tidak Larut Etil Asetat Korteks Jati (*Tectona grandis*)

Keterangan :

- VC : *Vibrio sp*
- BS : *Bacillus subtilis*
- EC : *Escherichia coli*
- PA : *Pseudomonas aeruginosa*
- ST : *Salmonella typhi*
- SA : *Staphylococcus aureus*
- SE : *Staphylococcus epidermidis*
- SM : *Streptococcus mutans*

Lampiran 6

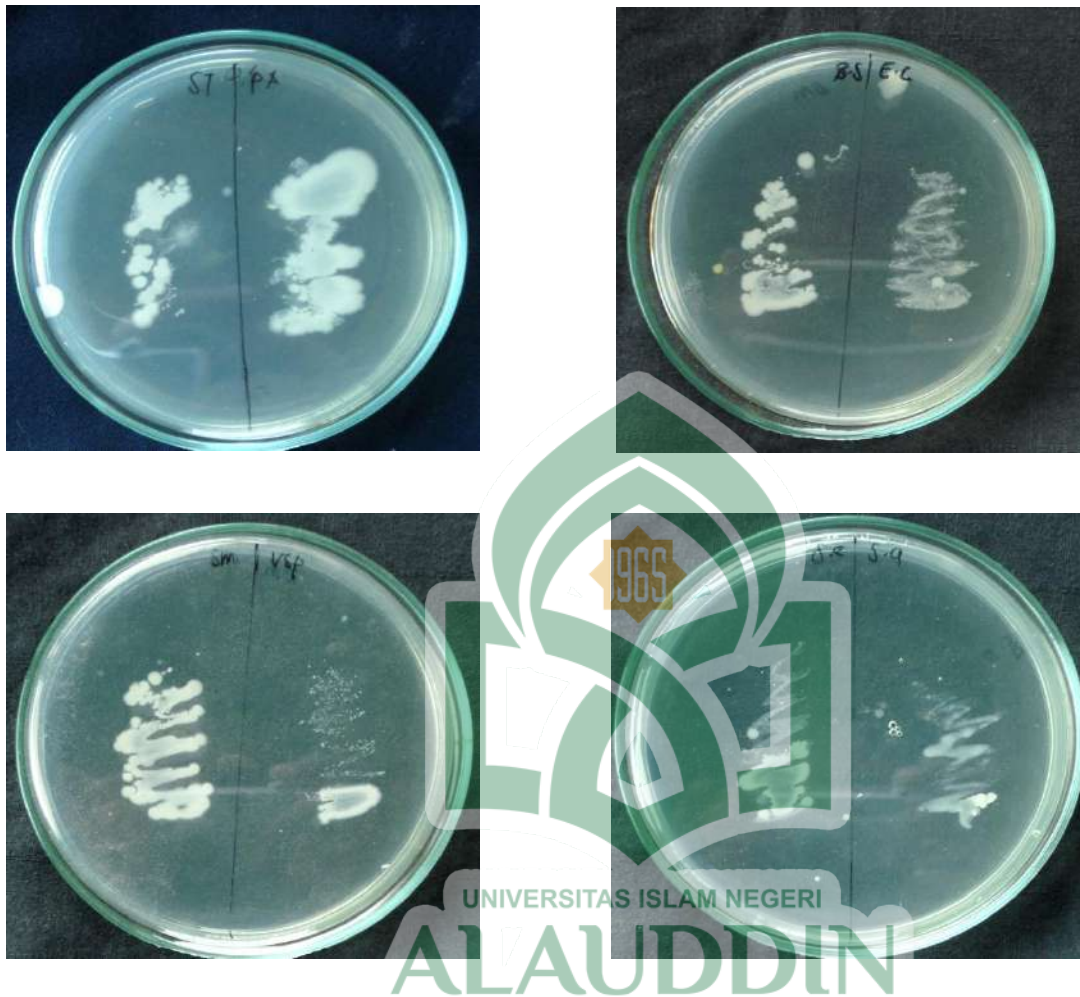

Gambar 5 : Foto Hasil Kontrol DMSO Korteks Jati (*Tectona grandis*)

Keterangan :

- VC : *Vibrio sp*
- BS : *Bacillus subtilis*
- EC : *Escherichia coli*
- PA : *Pseudomonas aeruginosa*
- ST : *Salmonella typhi*
- SA : *Staphylococcus aureus*
- SE : *Staphylococcus epidermidis*
- SM : *Streptococcus mutans*

Lampiran 7



A



B



C



D



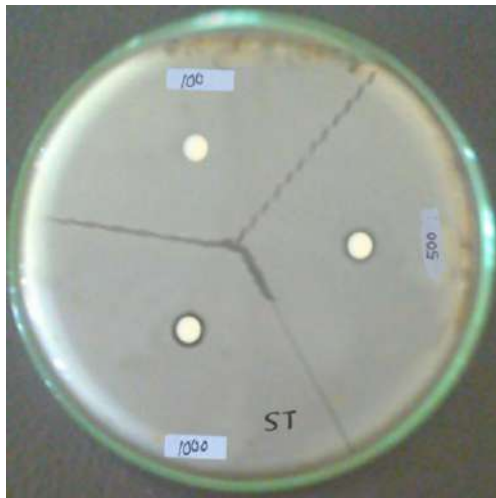

E

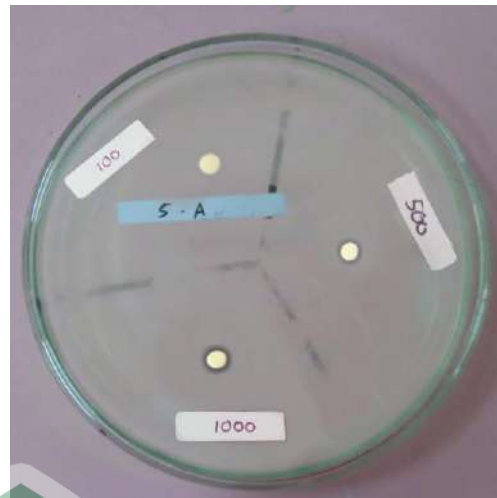

F

E



G

Gambar :Uji Aktivitas Antibakteri

Keterangan :

A = *Pseudomonas aeruginosa*B = *Vibrio Sp*C = *Streptococcus mutans*D = *Staphylococcus epidermidis*E = *Salmonella typhi*F = *Staphylococcus aeruginosa*G = *Escherichiacoli*

Lampiran 8



A

B

Gambar 5 : A. Pohon Jati
B. Korteks Jati

UNIVERSITAS ISLAM NEGERI
ALAUDDIN
MAKASSAR