KETERAMPILAN INTERPERSONAL PUSTAKAWAN DALAM PELAYANAN AKSES INFORMASI TERHADAP SISWA (STUDY KASUS PERPUSTAKAAN SEKOLAH LUAR BIASA 1 MAKASSAR)

SKRIPSI

Diajukan Untuk Memenuhi Salah Satu Syarat Meraih Gelar Sarjana
Ilmu Perpustakaan (S.Ip) Jurusan Ilmu Perpustakaan
Pada Fakultas Adab dan Humaniora
Uin Alauddin Makassar

Oleh:

MUSLIMIN
NIM. 40400114033

UNIVERSITAS ISLAM NEGERI ALAUDDIN MAKASSAR

FAKULTAS ADAB DAN HUMANIORA

2021

PERNYATAAN KEASLIAN SKRIPSI

Mahasiswa Yang Bertanda Tangan Dibawah Ini:

Nama	: Muslimin
NIM	: 40400114033
Tempat/Tgl. Lahir	: Karumbu, 12 Desember 1995
Jurusan	: ilmu Perpustakaan
Alamat	: Samata - Gowa
Judul	: Keterampilan Interpersonal Pustakawan Dalam PelayananAkses Informasi Terhadap Siswa (Study Kasus Perpustakaan Sekolah Luar Biasa 1 Makassar)

Menyatakan dengan sesungguhnya dan penuh kesadaran bahwa skripsi ini benar adalah hasil karya sendiri. Jika dikemudian hari terbukti bahwa ia merupakan duplikat, tiruan, atau dibuat orang lain, sebagian atau seluruhnya, maka skripsi dan gelar yang diperoleh karenanya batal demi hukum.

Samata, 8 Juli 2021

Penyusun,

Muslimin

NIM: 40400114033

UNIVERSITAS ISLAM NEGERI
ALAUDDIN
MAKASSAR

PENGESAHAN SKRIPSI

Skripsi yang berjudul **"Keterampilan Interpersonal Pustakawan dalam Pelayanan Akses Informasi Terhadap Siswa (Study Kasus Perpustakaan Sekolah Luar Biasa 1 Makassar)"** yang disusun oleh **Muslimin, NIM: 40400114033**, mahasiswa Jurusan Ilmu Perpustakaan pada Fakultas Adab Dan Humaniora UIN Alauddin Makassar, telah disetujui dan dipertahankan dalam sidang Munaqasyah yang diselenggarakan pada hari **Senin, 16 Agustus 2021**, dinyatakan telah dapat diterima sebagai salah satu syarat untuk memperoleh gelar Sarjana Ilmu Perpustakaan (S.I.P) Jurusan Ilmu Perpustakaan pada Fakultas Adab dan Humaniora UIN Alauddin Makassar (dengan beberapa perbaikan).

Samata, 22 Agustus 2022

DEWAN PENGUJI

Ketua	:Dr. A. Ibrahim, S.Ag., S.S., M.Pd	( )
Sekretaris	: Touku Umar., S.Hum., M.I.P	( )
Penguji I	:Marni, S.IP., M.Hum	( )
Penguji II	:Ramadayanti, S.IP., M.Hum	( )
Pembimbing I	:Irvan Muliyadi, S.Ag., S.S., MA	( )
Pembimbing II	: Touku Umar, S.Hum., M.I.P	( )

Diketahui Oleh:
Dekan Fakultas Adab dan Humaniora
UIN Alauddin Makassar,

Dr. Hasyim Haddade, S. Ag., M.Ag
NIP.19750505 200112 1 001

KATA PENGANTAR

بسم الله الّرحمن الّرحيم

Puji syukur penulis panjatkan kehadirat Allah azzawajallah atas limpahan rahmat dan nikmat-Nya sehingga penulis dapat merampungkan skripsi ini. Salawat dan salam senantiasa tercurah kepada Rasulullah Muhammad Shallahu Alaihi Wassakam, keluarga, sahabat, dan orang-orang yang senantiasa berpegang teguh di jalan-Nya. Skripsi ini berjudul "**Keterampilan Interpersonal Pustakawan dalam Pelayanan Akses Informasi Terhadap Siswa (Study Kasus Perpustakaan Sekolah Luar Biasa 1 Makassar)**" disusun dalam rangka memenuhi persyaratan akademis guna memperoleh gelar Sarjana Ilmu Perpustakaan, Fakultas Adab dan Humaniora, Universitas Islam Negeri Alauddin Makassar.

Penulis menyadari bahwa dalam proses penyusunan skripsi ini banyak mendaptkan bimibingan dan bantuan, baik moral maupun material dari berbagai pihak. Oleh karena itu penulis ingin mengucapkan banyak terima kasih atas bantuan yang diberikan sehingga penuliis dapat menyelesaikan skripsi ini.

Secara istimewa, penulis menyampaikan penghargaan dan ucapan terima kasih yang tulus kepada Ayahanda Abdul Gani dan Ibunda Siti Aminah yang telah melahirkan, mengasuh, mendoakan, mencurahkan kasih sayang dan telah bersusah payah membiayai pendidikan penulis sejak pendidikan dasar hingga perguruan tinggi. Selanjutnya, penulis mengucapkan terima kasih kepada saudaraku Mulyadin S.H dan Feri Akbar S.sos yang telah memberikan support kepada penulis sehingga penulis dapat menyelesaikan penelitian ini.

Dalam penyusunan dan penulisan skripsi ini tidak terlepas dari bantuan, bimbingan serta dukungan dari beragai pihak. Oleh karena itu, dalam kesempatan ini penulis dengan senang hati menyampaikan terima kasih kepada:

1. Prof. Dr. H. Hamdan Juhannis, MA., Ph.D. Rektor UIN Alauddin Makassar beserta Wakil Rekor I Prof. Dr. Mardan, M.Ag, Wakil Rektor II Dr.

Wahyuddin Naro, Wakil Rektor III Prof. Dr. Darussalam., dan Wakil Rektor IV Dr. Kamaluddin Abu Nawas, M.Ag.

2. Dr. Hasyim Haddade, M.Ag. Dekan, beserta Wakil Dekan Bidang Akademik dan Pengembangan Lembaga Dr. Andi Ibrahim, S.Ag., S.S., M.Pd, Wakil Dekan Bidang Administrasi Umum Perencanaan dan Keuangan Dr. Firdaus, M. Ag., dan Wakil Dekan Bidang Kemahasiswaan dan Kerjasama H. Muhammad Nur Akbar Rasyid, M.Pd., M.Ed., Ph.D. Fakultas Adab dan Humaniora UIN Alauddin Makassar.
3. Irvan Mulyadi, S.Ag., S.S., M.A. Ketua Jurusan Ilmu Perpustakaan dan Touku Umar, S.Hum., M.IP. Sekretaris Jurusan Ilmu Perpustakaan sebagai Pembimbing I dan pembimbing II yang banyak meluangkan waktunya untuk memberikan bimbingan, petunjuk, nasihat, dan motivasi hingga terselesaikannya skripsi ini.
4. Marni, S.IP., M.IP. Sebagai penguji I dan Ramadayanti, S.IP., M.Hum. sebagai penguji II yang telah memberikan arahan, masukan, kritik dan saran kepada penulis untuk kesempurnaan skripsi ini.
5. Para Dosen Ilmu Perpustakaan Fakultas Adab dan Humaniora UIN Alauddin Makassar dengan segala jerih payah dan ketulusan, membimbing dan memandu perkuliahan sehingga dapat memperluas wawasan keilmuan penulis.
6. Para Staf Tata Usaha di Lingkungan Fakultas Adab dan Humaniora UIN Alauddin Makassar yang telah banyak membantu penulis dalam penyelesaian administrasi selama perkuliahan dan penyelesaian skripsi ini.
7. Kepala Perpustakaan dan segenap staf Perpustakaan UPT UIN Alauddin yang telah menyiapkan literature sebagai referensi.
8. Kepala Perpustakaan Fakultas Adab dan Humaniora dan segenap staf Perpustakaan Fakultas Adab dan Humaniora UIN Alauddin yang telah menyiapkan literature sebagai referensi.
9. Dr. Hj. Lu'mu, M.Pd Kepala UPT Perpustakaan, Amaluddin Zainal,S.Sos,M.Hum, Ketua Pustakawan, Dra. Hj.Syarifah Fatmawati S.Sos,

Mutmainnah Kudu, S.IP, dan Hamzah serta para jajaran stafnya atas segala pengertian dan kerjasama selama menyelesaikan penelitian.

10. Rekan-rekan seperjuangan AP 1/2 dan seluruh rekan mahasiswa jurusan Ilmu Perpustakaan angkatan 2014 yang selalu bersama melewati masa kuliah dan dorongan serta memberikan semangat sehingga penulis dapat menyelesaikan skripsi ini.
11. Teman-temanku, Muh Fajrin, S.Pd. I, Bahtiar, Iwan Setiawan, Bustan, Anas Taufik, memberikan motivasi dan dorongan kepada penulis.
12. Keluarga terdekatku Suryani, Kamarudin, Om Juan, Om Duken, Om Husaini, Tante Marja, dan keluarga lainku yang selalu memberikan support dan dukukungan penuh sehingga bisa menyelesaikan skripsi,
13. Semua pihak yang tidak dapat ditulis sebutkan satu persatu yang telah banyak memberikan sumbagsi kepada penulis selama kuliah hingga penulis skripsi ini selesai.

Atas segala bantuan tersebut penulis menghaturkan doa kepada Allah SWT, semoga diberikan balasan yang setimpal. Sebagai manusia biasa, penulis menyadari bahwa penulisan ini masih jauh dari kesempurnaan. Olehnya itu segalakritik dan saran tetap penulis nantikan untuk kesempurnaan dalam penulisan selanjutnya. Semoga karya ini bernilai ibadah disisi Allah SWT, dapat memberikan ilmu pengetahuan khususnya di bidang ilmu perpustakaan bagi pembaca pada umumnya, dan penulis pada khususnya. Aamiin.

Samata, 8 Juli 2021

Muslimin
NIM : 40400114033

UNIVERSITAS ISLAM NEGERI
ALAUDDIN
MAKASSAR

DAFTAR ISI

PERNYATAAN KEASLIAN SKRIPSI ii

PERSETUJUAN PEMBIMBING..... **Error! Bookmark not defined.**

KATA PENGANTAR iv

DAFTAR ISI vii

DAFTAR TABEL x

PEDOMAN TRANSLITERASI xi

ABSTRAK xviii

BAB I 1

A. Latar Belakang Masalah 1

B. Fokus Penelitian dan Deskripsi Fokus 5

C. Rumusan Masalah 8

D. Kajian Pustaka 8

E. Tujuan dan Manfaat Penelitian 14

BAB II 15

A. Komunikasi Interpersonal 15

1. Pengertian Komunikasi Interpersonal 15
2. Pengertian Komunikasi Interpersonal menurut para ahli. 16
3. Jenis-jenis Komunikasi Interpersonal 17
4. Ciri-ciri Komunikasi Interpersonal 18
5. Fungsi Komunikasi Interpersonal 18

B. Perpustakaan dan Pustakawan 19

C. Pelayanan Publik 27

D. Kerangka Konseptual 31

BAB III 32

A. Jenis dan Lokasi Penelitian 32

B. Pendekatan Penelitian 35

C. Sumber Data 35

D. Metode Pengumpulan Data 36

E. Instrument Penelitian 38

F. Teknik Pengolahan dan Analisis Data 40

G. Pengujian Keabsahan Data 41

BAB IV 43

A. Gambaran Umum Lokasi Penelitian. 43

1. Letak Geografis 43
2. Sejarah Berdirinya SLB Negeri Pembina Tingkat Povinsi 43
3. Profil SLB Negeri Pembina Tingkat Provinsi 44
4. Visi dan Misi SLB Negeri Pembina Tingkat Provinsi 45
5. Tujuan Sekolah 46
6. Sarana dan Prasarana 46
7. Prrestasi Siswa 50
8. Data Keadaan Guru 52
9. Struktur Organisasi SLB Negeri 1 Makassar Provinsi Sulawesi Selatan. 53

B. Pelayanan Akses Informasi Di Perpustakaan Sekolah Luar Biasa (SLB) 1 Makassar. 55

1. Penggunaan Teknologi Informasi pada Layanan Sumber Informasi . 59
2. Akses Layanan Peminjaman dan Pengembalian Buku 61
3. Akses Layanan di Ruang Baca 64
4. Akses Layanan referensi. 66
5. Layanan Bercerita 67

C. Keterampilan Interpersonal Pustakawan Dalam Pelayanan Akses Informasi Di Perpustakaan Sekolah Luar Biasa (SLB) 1 Makassar 68

1. Openness (keterbukaan) 70
2. Keramahan 72
3. Kemampuan Memberikan Dukungan Emosional 73
4. Kemampuan Mengatasi Konflik 75
5. Empati 79
6. Akrab dengan Pemustaka 79
7. Sikap Berpikir Positif 80
8. Menghargai Pemustaka 80

BAB V 82

A. Kesimpulan 82

B. Implikasi Penelitian 82

DAFTAR PUSTAKA 84

LAMPIRAN-LAMPIRAN 87

DAFTAR RIWAYAT HIDUP 91

UNIVERSITAS ISLAM NEGERI
ALAUDDIN
M A K A S S A R

DAFTAR TABEL

Tabel 4.1 : Keadaan Sarana dan Prasana 46-48

Tabel 4.2 : Keadaan Sarana dan Prasana 2021 ...…….,,,,,……48-50

Tabel 4.3 : Struktur Organisasi SLB Negeri 1 Makassar Provinsi Sulawesi Selatan ……...54

UNIVERSITAS ISLAM NEGERI
ALAUDDIN
M A K A S S A R

PEDOMAN TRANSLITERASI

A. *Transliterasi Arab-Latin*

Daftar huruf bahasa Arab dan transliterasinya ke dalam huruf Latin dapat dilihat pada tabel berikut:

1. Konsonan

Huruf Arab	Nama	Huruf Latin	Nama
ا	alif	tidak dilambangkan	tidak dilambangkan
ب	ba	b	be
ت	ta	t	te
ث	ṡa	ṡ	es (dengan titik di atas)
ج	jim	j	je
ح	ḥa	ḥ	ha (dengan titik di bawah)
خ	kha	kh	ka dan ha
د	dal	d	de
ذ	żal	ż	zet (dengan titik di atas)
ر	ra	r	er
ز	zai	z	zet
س	sin	s	es
ش	syin	sy	es dan ye
ص	ṣad	ṣ	es (dengan titik di bawah)
ض	ḍad	ḍ	de (dengan titik di bawah)
ط	ṭa	ṭ	te (dengan titik di bawah)
ظ	ẓa	ẓ	zet (dengan titik di bawah)
ع	‘ain	‘	apostrof terbalik
غ	gain	g	ge
ف	fa	f	ef
ق	qaf	q	qi
ك	kaf	k	ka
ل	lam	l	el
م	mim	m	em
ن	nun	n	en
و	wau	w	we
ه	ha	h	ha
ء	hamzah	’	apostrof
ى	ya	y	ye

Hamzah (ء) yang terletak di awal kata mengikuti vokalnya tanpa diberi tanda apa pun. Jika ia terletak di tengah atau di akhir, maka ditulis dengan tanda

(’).

2. ***Vokal***

Vokal bahasa Arab, seperti vokal bahasa Indonesia, terdiri atas vokal tunggal atau monoftong dan vokal rangkap atau diftong.

Vokal tunggal bahasa Arab yang lambangnya berupa tanda atau harakat, transliterasinya sebagai berikut:

Tanda	Nama	Huruf Latin	Nama
اَ	*fatḥah*	a	a
اِ	*kasrah*	i	i
اُ	*ḍammah*	u	u

Vokal rangkap bahasa Arab yang lambangnya berupa gabungan antara harakat dan huruf, transliterasinya berupa gabungan huruf, yaitu:

Tanda	Nama	Huruf Latin	Nama
ىَْ	*fatḥah dan yā’*	ai	a dan i
وَْ	*fatḥah* dan *wau*	au	a dan u

Contoh:

كَيْفَ : *kaifa*

هَوْ لَ : *haula*

3. ***Maddah***

Maddah atau vokal panjang yang lambangnya berupa harakat dan huruf, transliterasinya berupa huruf dan tanda, yaitu:

Harakat dan Huruf	Nama	Huruf dan Tanda	Nama
...َ ا | ...َ ى	*fatḥah* dan *alif* atau *yā’*	ā	a dan garis di atas
...ِ ى	*kasrah* dan *yā’*	ī	i dan garis di atas
...ُ و	*ḍammah* dan *wau*	ū	u dan garis di atas

Contoh:

مَاتَ : *mātа*

رَمَى : *ramā*

قِيْلَ : *qīla*

يَمُوْتُ : *yamūtu*

4. ***Tā' marbūṭah***

Transliterasi untuk *tā' marbūṭah* ada dua, yaitu: *tā' marbūṭah* yang hidup atau mendapat harakat *fatḥah, kasrah,* dan *ḍammah*, transliterasinya adalah [t]. Sedangkan *tā' marbūṭah* yang mati atau mendapat harakat sukun, transliterasinya adalah [h].

Kalau pada kata yang berakhir dengan *tā' marbūṭah* diikuti oleh kata yang menggunakan kata sandang *al-* serta bacaan kedua kata itu terpisah, maka *tā' marbūṭah* itu ditransliterasikan dengan ha (h).

Contoh:

رَوْضَةُ الأَطْفَالِ : *rauḍah al-aṭfāl*

اَلْمَدِيْنَةُ اَلْفَاضِلَةُ : *al-madīnah al-fāḍilah*

اَلْحِكْمَةُ : *al-ḥikmah*

5. ***Syaddah* (*Tasydīd*)**

Syaddah atau *tasydīd* yang dalam sistem tulisan Arab dilambangkan dengan sebuah tanda *tasydīd* (ـّ), dalam transliterasi ini dilambangkan dengan perulangan huruf (konsonan ganda) yang diberi tanda *syaddah*.

Contoh:

رَبَّنَا : *rabbanā*

نَجَّيْنَا : *najjainā*

اَلْحَقُّ : *al-ḥaqq*

نُعِّمَ : *nu"ima*

عَدُوٌّ : *'aduwwun*

Jika huruf ى ber-*tasydid* di akhir sebuah kata dan didahului oleh huruf *kasrah* (ـِـيّ), maka ia ditransliterasi seperti huruf *maddah* menjadi ī.

Contoh:

عَلِيٌّ : 'Alī (bukan 'Aliyy atau 'Aly)

عَرَبِيٌّ : 'Arabī (bukan 'Arabiyy atau 'Araby)

6. ***Kata Sandang***

Kata sandang dalam sistem tulisan Arab dilambangkan dengan huruf ال (*alif lam ma'arifah*). Dalam pedoman transliterasi ini, kata sandang ditransliterasi seperti biasa, al-, baik ketika ia diikuti oleh huruf *syamsiyah* maupun huruf *qamariyah*. Kata sandang tidak mengikuti bunyi huruf langsung yang mengikutinya. Kata sandang ditulis terpisah dari kata yang mengikutinya dan dihubungkan dengan garis mendatar (-).

Contoh:

اَلشَّمْسُ : *al-syamsu* (bukan *asy-syamsu*)

اَلزَّلْزَلَةُ : *al-zalzalah* (*az-zalzalah*)

اَلْفَلْسَفَةُ : *al-falsafah*

اَلْبِلَادُ : *al-bilādu*

7. ***Hamzah***

Aturan transliterasi huruf hamzah menjadi apostrof (’) hanya berlaku bagi hamzah yang terletak di tengah dan akhir kata. Namun, bila hamzah terletak di awal kata, ia tidak dilambangkan, karena dalam tulisan Arab ia berupa alif.

Contoh:

تَأْمُرُوْنَ : *ta’murūna*

اَلنَّوْعُ : *al-nau‘*

شَيْءٌ : *syai’un*

أُمِرْتُ : *umirtu*

8. ***Penulisan Kata Arab yang Lazim Digunakan dalam Bahasa Indonesia***

Kata, istilah atau kalimat Arab yang ditransliterasi adalah kata, istilah atau kalimat yang belum dibakukan dalam bahasa Indonesia. Kata, istilah atau kalimat yang sudah lazim dan menjadi bagian dari perbendaharaan bahasa Indonesia, atau sering ditulis dalam tulisan bahasa Indonesia, atau lazim digunakan dalam dunia akademik tertentu, tidak lagi ditulis menurut cara transliterasi di atas. Misalnya, kata Al-Qur’an(dari *al-Qur’ān*), alhamdulillah, dan munaqasyah. Namun, bila kata-kata tersebut menjadi bagian dari satu rangkaian teks Arab, maka harus ditransliterasi secara utuh. Contoh:

Fī Ẓilāl al-Qur’ān

Al-Sunnah qabl al-tadwīn

9. ***Lafẓ al-Jalālah*** (الله)

Kata “Allah” yang didahului partikel seperti huruf *jarr* dan huruf lainnya atau berkedudukan sebagai *muḍāf ilaih* (frasa nominal), ditransliterasi tanpa huruf hamzah.

Contoh:

دِيْنُ اللهِ *dīnullāh* بِاللهِ *billāh*

Adapun *tā' marbūṭah* di akhir kata yang disandarkan kepada *lafẓ al-jalālah,* ditransliterasi dengan huruf [*t*]. Contoh:

هُمْ فِيْ رَحْمَةِ اللهِ *hum fī raḥmatillāh*

10. ***Huruf Kapital***

Walau sistem tulisan Arab tidak mengenal huruf kapital (*All Caps*), dalam transliterasinya huruf-huruf tersebut dikenai ketentuan tentang penggunaan huruf kapital berdasarkan pedoman ejaan Bahasa Indonesia yang berlaku (EYD). Huruf kapital, misalnya, digunakan untuk menuliskan huruf awal nama diri (orang, tempat, bulan) dan huruf pertama pada permulaan kalimat. Bila nama diri didahului oleh kata sandang (al-), maka yang ditulis dengan huruf kapital tetap huruf awal nama diri tersebut, bukan huruf awal kata sandangnya. Jika terletak pada awal kalimat, maka huruf A dari kata sandang tersebut menggunakan huruf kapital (Al-). Ketentuan yang sama juga berlaku untuk huruf awal dari judul referensi yang didahului oleh kata sandang al-, baik ketika ia ditulis dalam teks maupun dalam catatan rujukan (CK, DP, CDK, dan DR). Contoh:

Wa mā Muḥammadun illā rasūl

Inna awwala baitin wuḍi'a linnāsi lallażī bi Bakkata mubārakan

Syahru Ramaḍān al-lażī unzila fīh al-Qur'ān

Naṣīr al-Dīn al-Ṭūsī

Abū Naṣr al-Farābī

Al-Gazālī

Al-Munqiż min al-Ḍalāl

Jika nama resmi seseorang menggunakan kata Ibnu (anak dari) dan Abū (bapak dari) sebagai nama kedua terakhirnya, maka kedua nama terakhir itu harus disebutkan sebagai nama akhir dalam daftar pustaka atau daftar referensi. Contoh:

Abū al-Walīd Muḥammad ibn Rusyd, ditulis menjadi: Ibnu Rusyd, Abū al-Walīd Muḥammad (bukan: Rusyd, Abū al-Walīd Muḥammad Ibnu)
Naṣr Ḥāmid Abū Zaīd, ditulis menjadi: Abū Zaīd, Naṣr Ḥāmid (bukan: Zaīd, Naṣr Ḥamīd Abū)

UNIVERSITAS ISLAM NEGERI ALAUDDIN MAKASSAR

B. *Daftar Singkatan*

Beberapa singkatan yang dibakukan adalah:

swt.	=	*subḥānahū wa ta'ālā*
saw.	=	*ṣallallāhu 'alaihi wa sallam*
a.s.	=	*'alaihi al-salām*
H	=	Hijrah
M	=	Masehi
SM	=	Sebelum Masehi
l.	=	Lahir tahun (untuk orang yang masih hidup saja)
w.	=	Wafat tahun
QS …/…: 4	=	QS al-Baqarah/2: 4 atau QS Āli 'Imrān/3: 4
HR	=	Hadist Riwayat

UNIVERSITAS ISLAM NEGERI
ALAUDDIN
M A K A S S A R

ABSTRAK

Nama : **Muslimin**

NIM : **40400114033**

Jurusan : **Ilmu Perpustakaan**

Judul : **Keterampilan Interpersonal Pustakawan Dalam PelayananAkses Informasi Terhadap Siswa (Study Kasus Perpustakaan Sekolah Luar Biasa 1 Makassar)**

Tujuan penelitian ini adalah; 1) Untuk menganalisa pelayanan akses informasi di perpustakaan Sekolah Luar Biasa (SLB) 1 makassar. 2). Untuk mendeskripsikan keterampilan interpersonal pustakawan dalam pelayanan akses informasi di perpustakaan Sekolah Luar Biasa (SLB) 1 Makassar,

Jenis penelitian adalah penelitian kualitatif yang berlokasi di perpustakaan SLB Pembina Tingkat Provinsi. Dengan metode pendekatan sosiologis. Sumber data dalam penelitian ini ada dua yaitu; sumber data primer meliputi 5 informan yang di antaranya pustakawan, pengelola perpustakaan, dan pemustaka SLB 1 Makassar, sumber data sekunder adalah berupa wawancara, alat-alat dokumentasi alat tulis dan tape recorder. Dengan teknik pengumpulan data melalui observasi, wawancara dan dokumentasi.

Hasil penelitian ini menjelaskan bahwa: 1). Pelayanan akses informasi di perpustakaan Sekolah Luar Biasa (SLB) 1 Makassar meliputi: Penggunaan Teknologi Informasi pada Layanan Sumber Informasi, Akses Layanan Peminjaman dan Pengembalian Buku, Akses Layanan di Ruang Baca, Akses Layanan referensi dan, Layanan Bercerita, dalam hal ini pelayanan yang diberikan oleh pustakawan kepada para disabilitas sangat terpenuhi. 2). Keterampilan interpersonal pustakawan dalam pelayanan akses informasi di perpustakaan Sekolah Luar Biasa (SLB) 1 Makassar meliputi: *Openne* (keterbukaan), Keramahan, Kemampuan memberikan dukungan emosional, Kemampuan mengatasi konflik, Empati, Akrab dengan Pemustaka, Sikap Berfikir Positif dan, Menghargai Pemustaka, dimana aspek-aspek tersebut telah diajalankan oleh para pustakawan.

Implikasi penelitian, adapun saran yang diberikan peneliti berdasarkan hasil penelitian yaitu; diharapkan agar pihak SLB Negeri pembina tingkat provinsi melakukan pengadaan buku referensi yang lebih bervariasi agar tujuan pembelajaran atau kompetensi dasar dapat tercapai secara maksimal, Diharapkan kepada pustakawan agar lebih memotivasi siswanya untuk membangkitkan semangat dalam proses belajar di perpustakaan SLB 1 Makassar.

Kata Kunci : *Akses Informasi, SLB (Sekolah Luar Biasa)*

BAB I

PENDAHULUAN

A. *Latar Belakang Masalah*

Keterampilan interpersonal merupakan kemampuan yang dimiliki seseorang yang digunakan untuk berinteraksi atau berhubungan secara efektif dengan orang lain, baik itu secara verbal maupun non verbal. Menurut Rosjidan bahwa keterampilan interpersonal adalah keterampilan yang digunakan seseorang untuk berinteraksi dan berhubungan antara individu dengan individu lainnya. (Rosjidan, 1996: 23).

Keterampilan interpersoanal memberikan keuntungan bagi pustakawan dalam menjalani kegiatan yang berkaitan dengan perpustakaan. Individu yang memiliki keterampilan interpersonal yang tinggi akan mudah menyesuaikan diri dengan lingkungan yang ada di sekitarnya, serta dapat menjalin komunikasi yang efektif dengan para pemustaka.

Dengan demikian, perpustakaan sebagai wadah yang menyediakan banyak literatur di dalamnya tentu harus mempunyai orang yang mengatur dan mengembangkan perpustakaan tersebut sebagai pusat informasi sehingga mempengaruhi minat kunjung para pembaca atau pencari informasi. Untuk tercapainya tujuan tersebut, maka setiap perpustakaan harus menyedikan pustakawan yang menguasai disiplin ilmu perpustakaan dan setiap pustakawan akan dibekali dengan kemampuan komunikasi yang baik dan lancar, serta kemampuan interpersonal dalam memberikan pelayanan yang baik kepada para

pembaca atau pencari informasi. Komunikasi merupakan jembatan antara pustakawan dan pemustaka dalam memberikan pelayanan.

Komunikasi merupakan salah satu kegiatan yang paling penting dan kompleks dalam kehidupan manusia, terlihat bahwa komunikasi dapat terjadi dalam tingkah laku setiap orang. Seseorang mungkin terpengaruh oleh komunikasi orang lain, entah itu orang yang sudah dikenal atau dekat atau tidak dikenal.(Morisan, 2013: 1) Lawrence D. Kincaid (Lawrence D. Kincaid) mengatakan bahwa komunikasi adalah suatu proses dua orang atau lebih yang membentuk atau bertukar informasi satu sama lain, sehingga dalam penelitian komunikasi tidak dilakukan dengan orang lain, tetapi digunakan suatu organisasi atau lembaga agar mencapai tujuan bersama. (Hafied Cangara, 2017: 36) Komunikasi semacam ini memegang peranan yang sangat penting dalam kehidupan manusia, terutama bagi putakawan.

Komunikasi sebagai aktivitas sosial sudah menjadi fitrah manusia, dan selalu berusaha untuk terhubung satu sama lain. Ini dilakukan untuk menghilangkan keterasingan mereka dan keinginan mereka untuk memahami apa yang terjadi di luar diri mereka. Hubungan antar manusia, baik dalam memenuhi kebutuhan sehari-hari maupun untuk mewujudkan realitasnya sendiri, hanya dapat dilakukan melalui komunikasi. Komunikasi interpersonal menjadi jembatan yang menghubungkan kepentingan pribadi manusia dengan masyarakat sekitar dan setiap aktivitas manusia tidak bisa lepas dari komunikasi sebagai media untuk tetap berinteraksi. Komunikasi sejatinya bukan hanya diajarkan dalam dunia pendidikan semata, namun dalam Islampun mengajarkan tentang pentingknya

komunikasi interpersonal. Sebagaimana disebutkan dalam QS. Al-Baqarah/2: 83, yaitu:

Terjemahnya:

> Dan (ingatlah), ketika kami mengambil janji dari Bani Israil (yaitu): janganlah kamu menyembah selain Allah, dan berbuat kebaikanlah kepada ibu bapa, kaum kerabat, anak-anak yatim, dan orang-orang miskin, serta ucapkanlah kata-kata yang baik kepada manusia, Dirikanlah shalat dan tunaikanlah zakat. Kemudian kamu tidak memenuhi janji itu, kecuali sebahagian kecil daripada kamu, dan kamu selalu berpaling.

Berdasarkan firman Allah SWT tersebut bahwa begitu pentingnya komunikasi sehingga di sebutkan pula dalam kitab sucinya. Dengan demikian antara pendidikan, komunikasi, dan perpustakaan merupakan hal yang tidak bisa dipisahkan karena kesemuannya adalah satu kesatuan.

Keterampila interpersonal tidak serta merta dimiliki oleh semua manusia. Keterampilan interpersonal membutuhkan proses dalam pembentukannya. Pembentukan keterampilan interpersonal bisa dikembangkan pada saat remaja, yaitu dalam mengembangkan pribadi sosial yang bertanggung jawab, terutama jika dikaitkan dengan pelayanan informasi bagi siswa penyandang disabilitas atau keterbelakangan mental. Maka penelitian tentang keterampilan interpersonal pustakawan dalam pelayanan akses informasi ini menjadi penting bagi penulis yang berdasarkan pada latar belakang di atas yang penulis sebutkan terutama bagi murid yang memiliki keterbelakangan mental.

Penelitian ini penulis khususkan pada siswa yang memiliki keterbelakangan mental (disabilitas) karna dalam sistem pendidikan semua orang mempunyai hak yang sama dalam akses pendididikan. Dalam sistem pendidikan Indonesia

terdapat berbagai macam jenis pendidikan, salah satunya adalah pendidikan luar biasa. Bentuk pendidikan luar biasa (PLB) disebut sekolah luar biasa (SLB). Di Indonesia, setelah Undang-Undang Nomor 4 Tahun 1950 (kemudian Undang-Undang Nomor 12 tentang Pendidikan dan Pengajaran Anak Cacat dan Wajib Belajar Anak Tunanetra tahun 1954), sekolah luar biasa untuk anak berkebutuhan khusus mendapat perhatian. Tugas SLB biasanya memberikan pelayanan bagi penyandang disabilitas tertentu atau semua jenis disabilitas, seperti tuna netra, tuna rungu, tuna grahita, tuna daksa, tuna, dan penyandang disabilitas ganda. (Undang-Undang No. Tahun 1954)

Sekolah Luar Biasa (SLB) merupakan sekolah untuk anak berkebutuhan khusus, sehingga dapat memperoleh layanan dasar yang dapat membantu mereka memperoleh kesempatan pendidikan. Jenis yang berbeda memiliki strategi dan fasilitas belajar yang berbeda.

Meskipun selama ini SLB dianggap sebagai sekolah yang terbelakang secara pendidikan dan metode pembelajarannya tertinggal dari sekolah biasa, namun sekolah luar biasa mengajarkan anak berbagai keterampilan dan kemampuan dasar sehingga mereka dapat menerima kursus pendidikan di sekolah umum.(https://id.wikipedia.org/wiki/Pendidikan_luar_biasa)

Sekolah Luar Biasa 1 Makassar merupakan salah satu sekolah luar biasa yang berada di Kota Makassar. Pada hakikatnya, sekolah ini diperuntukkan bagi anak-anak tunanetra (tuna netra) dan banyak anak lainnya, dengan tujuan untuk memberikan mereka hak dan kesempatan yang sama untuk mendapatkan pendidikan. Sehingga penulis menilai penelitian ini akan sangat bermanfaat sekali.

UNIVERSITAS ISLAM NEGERI
ALAUDDIN
M A K A S S A R

B. *Fokus Penelitian dan Deskripsi Fokus*

1. Fokus Penelitian

Fokus penelitian adalah batasan penelitian dari ruang lingkup yang akan diteliti. Oleh karena itu, dalam penelitian ini penulis memfokuskan pada bentuk proses pelayanan informasi dan keterampilan komunikasi interpersonal pustakawan di perpustakaan Sekolah Luar Biasa (SLB) 1 Makassar.

2. Deskripsi Fokus

Berdasarkan pada fokus penelitian di atas, maka dapat dideskripsikan berdasarkan permasalahan atau subtansi pendekatan yang penulis ambil keterampilan interpersonal pustakawan dalam pelayanan akses informasi di perpustakaan Sekolah Luar Biasa 1 Makassar. Maka penulis memberikan deskripsi fokus sebagai berikut:

a. Komunikasi Interpersonal

Komunikasi interpersonal adalah suatu proses penyampaian pesan atau informasi antara dua orang atau lebih, yaitu antara komunikator dan komunikan maupun sebaliknya yang dalam suatu kelompok kecil baik itu secara verbal dan nonverbal dengan tujuan untuk saling memahami informasi yang disampaikan.

Menurut Deddy Mulyana, komunikasi interpersonal merupakan komunikasi tatap muka antar manusia, yang memungkinkan setiap peserta menangkap reaksi orang lain secara langsung, baik secara verbal maupun non verbal. (Deddy Mulyana, 2000: 73)

UNIVERSITAS ISLAM NEGERI
ALAUDDIN
M A K A S S A R

Komunikasi interpersonal ini merupakan komunikasi yang hanya dilakukan oleh dua orang, seperti dua sejawat, suami dan istri, dua sahabat dekat, guru-murid dan sebagainya. Keterampilan ini merupakan keterampilan yang mesti ada dalam setiap pustakawan sebagai modal dalam memberikan akses pelayan kepada para pembaca. Dalam konteks ini keterampilan yang di maksud adalah cara atau metode yang efektif untuk berinteraksi dengan para pembaca yang memiliki keterbelakangan mental (disabilitas) yang berada di Sekolah Luar Biasa 1 Makassar.

b. Keterampilan

Menurut Davis Gordon kereampilan adalah kemampuan untuk menjalankan pekerjaan secara mudah dan cermat. Menurut Nadler keterampilan merupakan kegiatan yang membutuhkan praktek atau dapat diartikan sebagai dampak dari aktivitas. (Nadler, 1986: 73) Sementara menurut Soemarjadi, keterampilan adalah perilaku yang diperoleh melalui proses pembelajaran, sedangkan keterampilan berasal dari gerakan-gerakan tidak terkoordinasi yang dihasilkan melalui pelatihan bertahap. Melalui proses identifikasi (perbedaan) dan integrasi (integrasi), gerakan-gerakan tak beraturan ini lambat laun menjadi gerakan yang lebih halus, sehingga memperoleh keterampilan untuk tujuan tertentu. (Soemarjadi, 1992: 2)

Sebagai seorang pustakawan keterampilan harus selalu menjadi kewajiban dalam setian tindakannya baik itu ketika dalam berkomunikasi maupun ketika memberikan pelayanan serta aktifitasnya dalam pelayanan

UNIVERSITAS ISLAM NEGERI
ALAUDDIN
M A K A S S A R

akses informasi tentang keperpustakaan dengan para pembaca yang keterbelakangan/mempunyai keklurangan fisik tertentu.

c. Perpustakaan

Perpustakaan merupakan unit kerja yang menghimpun, mengelola, dan menampilkan kekayaan intelektual untuk keperluan pendidikan, penelitian, perlindungan, informasi, dan hiburan, guna mencerdaskan kehidupan bangsa. Menurut Undang-Undang Nomor 43 Tahun 2007, perpustakaan merupakan lembaga yang mengelola koleksi karya tulis, karya cetak, dan karya rekaman. Penggunaan profesional sistem standar untuk memenuhi kebutuhan pendidikan, penelitian, pelestarian, informasi dan hiburan pengunjung adalah sumber pembelajaran dan informasi bagi pemakainya.(UU No. 43 Tahun 2007)

Tujuan pengumpulan bahan informasi yang terdiri dari bahan buku dan bahan bukan buku yang disusun oleh sistem tertentu adalah agar layanan perpustakaan dapat digunakan dan bukan dimiliki sebagian atau seluruhnya. (Basuki, Sulisstyo, 1993: 3)

d. Komunikasi dan Informasi

Lawrence D. Kincaid (Lawrence D. Kincaid) mengatakan bahwa komunikasi adalah suatu proses, dua orang atau lebih membentuk atau bertukar informasi satu sama lain, sehingga dalam penelitian komunikasi tidak akan dialihkan dengan orang lain, tetapi digunakan suatu organisasi, dan organisasi akan mencapai pemahaman bersama.(Hafied Cangara, 2017: 36)

UNIVERSITAS ISLAM NEGERI
ALAUDDIN
M A K A S S A R

Informasi adalah pesan (suara atau ekspresi) atau kumpulan pesan yang tersusun dari urutan simbol yang berurutan, atau maknanya yang dapat dijelaskan dari pesan atau kumpulan pesan tersebut. Informasi dapat direkam atau dikirim. Ini dapat direkam sebagai simbol atau sinyal berbasis gelombang. Informasi adalah peristiwa yang mempengaruhi keadaan sistem dinamis. Konsep-konsep ini memiliki banyak arti lain dalam konteks yang berbeda. Informasi dapat dikatakan pengetahuan yang diperoleh dari studi, pengalaman atau bimbingan. Informasi telah digunakan oleh individu, kelompok dan organisasi dalam semua aspek kehidupan manusia.(https://id.wikipedia.org/wiki/Informasi)

C. *Rumusan Masalah*

Berdasarkan latar belakang masalah yang telah di uraikan diatas, maka dapat dirumuskan pokok permasalahannya, yakni sebagai berikut:

1. Bagaimana pelayanan akses informasi di perpustakaan Sekolah Luar Biasa (SLB) 1 makassar?
2. Bagaimana keterampilan interpersonal pustakawan dalam pelayanan akses informasi di perpustakaan Sekolah Luar Biasa (SLB) 1 Makassar?

D. *Kajian Pustaka*

Pembahasan dalam skripsi ini mengemukakan tentang keterampilan interpersonal pustakawan dalam pelayanan akses informasi di perpustakaan

Sekolah Luar Biasa (SLB) 1 Makassar, Ada banyak referensi terkait penelitian ini, namun penulis hanya mengajukan beberapa referensi, sebagai berikut:

1. Fahdin, Fakultas Adab dan Humaniora, Univerisitas Islam Negeri Alauddin Makassar pada tahun 2016. Dengan judul skiripsi: **"*Peranan Pustakawan Dalam Memotivasi Mahasiswa Untuk Mendayagunakan Perpustakaan Stkip Bima.*"**

   Tujuan penelitian Untuk mengetahui peran pustakawan dalam memotivasi mahasiswa STKIP Bima,Untuk mengetahui hubungan antara peran pustakawan dengan motivasi pendayagunaan perpustakaan terhadap mahasiswa STKIP Bima,Untuk mengetahui kendala-kendala apa saja dalam memotivasi pada pendayagunaan perpustakaan STKIP Bima. Metode yang digunakan pada penelitian ini kualitatif.

2. Safri, Fakultas Adab dan Humaniora, Univerisitas Islam Negeri Alauddin Makassar pada tahun 2017. dengan judul skiripsi: **"*Perilaku pustakawan dalam pelayanan pemustaka di perpustakaan universitas patria artha kabupaten gowa*."**

   Tujuan penelitian adalah untuk mengetahui perilaku pustakawan dalam pelayanan pemustaka di perpustakaan Universitas Patria Artha Kabupaten Gowa, Dan untuk mengetahui kendala apa saja yang dihadapi pustakawan dalam pelayanan pemustaka di perpustakaan Universitas Patria Artha Kabupaten Gowa. Metode yang digunakan pada penelitian ini kualitatif.

3. Hildayati Raodah, Universitas Islam Negeri Sumatera Utara pada tahun 2018. dengan judul skiripsi: **"*Komunikasi Interpersonal Pustakawan Dan***

***Pemustaka Di Perpustakaan Universitas Islam Negeri Sumatera Utara Medan*.**"

Tujuan penelitian adalah menganalisis komunikasi interpersonal perpustakaan dan pustakawan di UINSU Medan. Penelitian ini menggunakan teori efektivitas komunikasi interpersonal dari Devito (1986). Metode yang digunakan pada penelitian ini kualitatif.

4. ***"Ilmu Perpustakaan Dan Kode Etik Pustakawan",*** yang disusun oleh Wiji Suwarno (2015),

Dalam buku ini membahas mengenai pusat informasi, kehadiran suatu perpustakaan mempunyai fungsi penting di tengah masyarakat. Karena perpustakaan mempunyai sebuah struktur organisasi agar dapat melayani penggunanya dengan sebaik-baiknya. Perpustakaan juga tidak dapat berdirisendiri tanpa adanya sebuah kode etik pustakawan.

5. Andi Muhammad Yusuf, fakultas Dakwah dan Komunikasi, dengan judul: "***Pengaruh Komunikasi Interpersonal Guru Terhadap Prestasi Belajar Siswa Sekolah Menegah Kejuruan (Smk) Negeri 7 Makassar*.**"

Tujuan dari penelitian ini adalah Untuk mengetahui Pengaruh Komunikasi Interpersonal guru terhadap prestasi akademik siswa SMK Negeri 7 Makassar, penelitian ini menggunakan penelitian korelasional yakni penelitian yang akan melihat hubungan antara variabel atau beberapa variabel dengan variabel lain.

6. Ainun Hapsari dan Lydia Christiani, dengan judul: ***"Kompetensi Keterampilan Interpersonal Pustakawan Kantor Arsip Dan Perpustakaan Daerah Kabupaten Wonosobo*.**"

Penelitian ini bertujuan untuk mengetahui kompetensi keterampilan interpersonal pustakawan saat berinteraksi dengan pemustaka di Kantor Arsip dan Perpustakaan Daerah Kabupaten Wonosobo. Metode penelitian yang digunakan dalam penelitian ini adalah metode penelitian kualitatif deskriptif dengan menggunakan pendekatan studi kasus. Metode pengumpulan data yang dilakukan adalah observasi dan wawancara terstruktur dan studi dokumentasi kepada informan dengan teknik pemilihan informan yang dilakukan melalui metode purposive sampling

7. Agustina Maharani, skripsi ini dengan judul: ***"Pengaruh Keterampilan Pengelolaan Arsip, Komunikasi Interpersonal, Pemanfaatan Teknologi Informasi Dan Budaya Organisasi Terhadap Kualitas Pelayanan Tata Usaha Di Smk Widya Praja Ungaran.*"**

Tujuan dari penelitian ini adalah a. Untuk mengetahui bagaimana pengaruh antara keterampilan pengelolaan arsip, komunikasi interpersonal, pemanfaatan teknologi informasi dan budaya organisasi terhadap kualitas pelayanan tata usaha di SMK Widya Praja Ungaran. b. Untuk mengetahui bagaimana pengaruh antara keterampilan pengelolaan arsip terhadap kualitas pelayanan tata usaha di SMK Widya Praja Ungaran. c. Untuk mengetahui bagaimana pengaruh antara komunikasi interpersonal terhadap kualitas pelayanan tata usaha di SMK Widya Praja Ungaran d. Untuk mengetahui

bagaimana pengaruh antara pemanfaatan teknologi informasi terhadap kualitas pelayanan tata usaha di SMK Widya Praja Ungaran. e. Untuk mengetahui bagaimana pengaruh antara budaya organisasi terhadap kualitas pelayanan tata usaha di SMK Widya Praja Ungaran. Penelitian ini menggunakan analisis kualitatif sebagai dasar penelitiannya.

8. Ika Krismayanti, dengan judul: ***"Kemampuan Komunikasi Interpersonal Pustakawan (Studi di Dinas Kearsipan dan Perpustakaan Provinsi Kepulauan Bangka Belitung."***

Tujuan dari penelitian ini adalah mengetahui dan mengkaji kemampuan komunikasi interpersonal pustakawan di kepulauan Bangka Belitung.Metode yang digunakan dalam penelitian ini adalah kualitatif deskriptif. Pengumpulan data dilakukan dengan melakukan wawancara dengan pustakawan. Butir pertanyaan untuk pedoman wawancara terdiri dari 7 (tujuh) poin, yaitu *Emphaty, Supportiveness, Positiveness, Equality, Confidence, Immediacy* dan *Interaction management* yang dikemukakan oleh Vito, yang merupakan keterampilan komunikasi interpersonal yang efektif yang harus dimiliki oleh pustakawan.

Adapun hasil dari penelitian ini adalah pustakawan telah memiliki keterampilan komunikasi interpersonal dengan pemustaka. Komunikasi interpersonal tersebut dilakukan dengan menunjukkan sikap empati, menjaga hubungan harmonis sehingga terbangun komunikasi yang baik, menghargai pemustaka dengan tidak mencurigai aktifitas mereka di perpustakaan, menjadi pribadi yang percaya diri.

9. Fitria Wanda Sari, tesis yang berjudul: ***"Kemampuan Komunikasi Interpersonal Mahasiswa Ilmu Perpustakaan Fakultas Adab Dan Humaniora Uin Raden Fatah Palembang Angkatan 2017."***

Dalam Program Pkl ini memiliki tujuan a. mengetahui Kemampuan komunikasi interpersonal mahasiswa ilmu perpustakaan Fakultas Adab dan Humaniora UIN Raden Fatah Palembang angkatan 2017 dalam memberikan pelayanan kepada pemustaka b. Dimensi kemampuan komunikasi interpersonal yang perlu ditingkatkan oleh mahasiswa ilmu perpustakaan Fakultas Adab dan Humaniora UIN Raden 10 Fatah Palembang angkatan 2017 dalam memberikan pelayanan kepada pemustaka. Jenis penelitian pada penelitian ini adalah penelitian kuantitatif dengan pendekatan deskriptif. pendekatan deskriptif yaitu pendekatan yang berusaha untuk menuturkan pemecahan masalah yang berdasarkan data-data, sehingga peneliti menyajikan data, menganalisis, dan menginterpretasi.

10. Atma Jaya Kusuma, skripsi ini berjudul: ***"Penerapan Komunikasi Interpersonal Pustakawan Dalam Melayani Pemustaka Di Perpustakaan Universitas Hasanuddin Makassar."***

Tujuan dari penelitian ini adalah untuk mengetahui penerapan komunikasi interpersonal antar pustakawan di Universitas Hassanuddin Makassar yang melayani pengguna perpustakaan. Jenis penelitian ini adalah penelitian deskriptif kualitatif. Penelitian deskriptif dapat diartikan sebagai proses pemecahan masalah dengan mendeskripsikan keadaan subjek dan objek melalui deskripsi berbasis fakta.

E. *Tujuan dan Manfaat Penelitian*

1. Tujuan Penelitian

   Adapun tujuan dari penelitian ini adalah sebagai berikut:

   a. Untuk menganalisa pelayanan akses informasi di perpustakaan Sekolah Luar Biasa (SLB) 1 makassar.

   b. Untuk mendeskripsikan keterampilan interpersonal pustakawan dalam pelayanan akses informasi di perpustakaan Sekolah Luar Biasa (SLB) 1 Makassar

2. Manfaat Penelitian

   Adapun kegunaan dari penelitian ini adalah sebagai berikut:

   a. Manfaat Teoretis.

   Diharapkan hasil penelitian ini dapat menjadi bahan informasi bagi pembaca dan menjadi referensi bagi peneliti selanjutnya.

   b. Manfaat Praktis

      1) Diharapkan penelitian dapat berguna untuk masyarakat setempat maupun masyarakat lainnya maupun pembaca lainnya tentang akses informasi perpustakaan maupun keterampilan interpersonal yang di miliki oleh pustakawan di Sekolah Luar Biasa (SLB) 1 Makassar.

      2) Diharapkan penelitian ini dapat memberikan informasi baru kepada pembaca.

UNIVERSITAS ISLAM NEGERI
ALAUDDIN
MAKASSAR

BAB II

TINJAUAN TEORETIS

A. *Komunikasi Interpersonal*

1. Pengertian Komunikasi Interpersonal

Sebagai makhluk sosial, manusia tidak bisa hidup dalam ruang hampa. Dalam kehidupan sehari-hari baik sebagai anggota keluarga maupun sebagai anggota kelompok masyarakat selalu berinteraksi dengan orang lain. Proses komunikasi dilakukan melalui komunikasi lisan dan tertulis. Komunikasi interpersonal (interpersonal communication) mengacu pada kegiatan komunikasi yang dilakukan di lingkungan keluarga. Dalam komunikasi semacam ini, komunikasi dapat digunakan sebagai alat atau media untuk menjalin hubungan antar manusia. (Riska Dwi Novianti, 2017: 1) Komunikasi berasal bahasa Latin, yaitu *comunicatio*, yang berarti pemberitahuan atau pertukaran. Kata sifatnya adalah *communis* yang artinya umum atau kolektif. (digilib.uinsby.ac.id digilib.uinsby.ac.id)

Komunikasi interpersonal (Interpersonal communication) disebut juga komunikasi antarpribadi. Kata interpersonal yang terbagi dalam dua kata, inter berarti antara atau antar dan personal berarti pribadi. Sedangkan definisi umum komunikasi interpersonal adalah komunikasi tatap muka antar manusia, yang memungkinkan setiap peserta menangkap reaksi orang lain secara langsung, baik secara verbal maupun non verbal. (Joseph A Devito, 1997: 231) Komunikasi interpersonal dalam konteks ini dapat di definisikan sebagai proses menciptsakan sesuatu yang unik, bebagai makana, dan berdampak pada

bagaimana (visual) gambar tersebut dapat di pantulkan melalui pikiran seseorang. (Ali nurdin, 2020: 19)

Komunikasi interpersonal merupakan komunikasi antara dua orang yang mengalami tahap interaksi dan relasi tertentu mulai dari tingkatan akrab sampai tingkat perpisahan dan berulang kembali terus menerus. Dalam perspektif interpersonal, bahkan kelompok atau organisasi yang terdiri dari lebih dari dua individu dipandang sebagai kumpulan bentuk dyad. Dyadic communication adalah komunikasi yang melibatkan dua individu. Sehingga komunikasi interpersonal selalu terjadi dalam konteks komunikasi kelompok, organisasi atau bahkan level komunikasi yang lebih luas lagi.(Ascharisa Mettasatya Afrilia, 2020 : 9) Interpersonal dengan antar pribadi merupakan istilah yang mempunyai persamaan dalam pengertian, artinya komunikasi interpersonal merupakan sebuah keahlian yang di miliki oleh setiap orang ketika hendak berinteraksi dengan orang lain dalam hal ini menyangkut persoalan komunikasi.

2. Pengertian Komunikasi Interpersonal menurut para ahli.

Berdasarkan pada pengertian di atas bahwa komunikasi interpersonal adalah komunikasi yang melibatkan dua individu dalam konteks berkomunikasi, yang melibatkan individu maupun kelompok. Dalam pembahasan ini penulis memaparkan beberapa pengertian komunikasi interpersonal menurut para pakat atau ahli-ahli antara lain sebagai berikut:

a. Joseph A Devito.

UNIVERSITAS ISLAM NEGERI
ALAUDDIN
M A K A S S A R

Komunikasi interpersonal merupakan proses pengiriman pesan antara dua orang atau lebih dalam suatu kelompok atau antara orang-orang dengan efek tertentu atau umpan balik langsung. (Onong Uchjana, 1986 : 60)

b. R. Wayne Pace

Komunikasi antarpribadi atau communication interpersonal merupakan suatu proses komunikasi antara dua orang atau lebih secara tatap muka. Dalam proses ini pengirim dapat langsung mengirimkan pesan, dan penerima pesan dapat langsung menerima dan merespon. (Hafied Cangara, 1998 : 32)

Berdasarkan pada beberapa pandangan atau definisi di atas maka jelas bahwa komunikasi interpersonal atau juga di sebut dengan komunikasi antarpribadi merupakan proses interaksi antara dua orang atau lebih yang bertujuan untuk tetap berkomunikasi.

c. Wiranto.

Komunikasi interpersonal merupakan komunikasi antara dua orang atau lebih secara langsung yang terorganisir dan keluarga.(Wiranto, 2004 : 13)

3. Jenis-jenis Komunikasi Interpersonal

Komunikasi interpersoanal sebagai sebuah disiplin ilmu atau keterampilan mengajarkan tentang bagaimana dalam berinteraksi, maka dalam teori ini pula ada beberapa jenis dari komunikasi interpersoanal, dalam hal ini penulis menjelaskan beberapa komunikasi interpersonal antara lain:

a. Komunikasi Diadik (*dyadic communication)*

UNIVERSITAS ISLAM NEGERI
ALAUDDIN
M A K A S S A R

Komunikasi diadik merupakan proses komunikasi antara dua orang dalam situasi tatap muka. Menurut Pace, komunikasi dapat berlangsung dalam tiga bentuk, yaitu percakapan, dialog, dan wawancara. Dialog dilakukan dalam suasana yang bersahabat dan informal.

b. Komunikasi Triadik (*triadic communication)*

Komunikasi triad merupakan komunikasi interpersonal, dimana pelakunya terdiri dari tiga orang yaitu satu orang sebagai komunikator dan dua orang sebagai komunikan. (Onong Uchjana, 2003 : 62-63)

4. Ciri-ciri Komunikasi Interpersonal

Komunikasi interpersonal memiliki beberapa ciri-ciri sebagai berikut:

a. Anggotanya terlibat dalam proses komunikasi yang berlangsung
b. Dialog dilakukan secara bergantian di antara semua peserta dan mereka berada dalam posisi setara dalam proses komunikasi.
c. Sumber dan penerima sulit diidentifikasi (Arifuddin Tike, 2009 : 41)

5. Fungsi Komunikasi Interpersonal

Fungsi komunikasi biasanya mencakup berbagai macam fungsi komunikasi, termasuk fungsi komunikasi interpersonal adalah sebagai berikut:

a. Informasi.

Merupakan fungsi komunikasi sebagai media untuk menyampaikan informnasi kepada khalayak untuk mendapatkan tujuan tertentu.

b. Sosialisasi

Adalah fungsi komunikasi untuk melakukan sosialisasi dalam pentuk penyampaian informasi atau memberi tahu tentang informasi atau berita.

UNIVERSITAS ISLAM NEGERI
ALAUDDIN
M A K A S S A R

c. Motivasi

Merupakan sarana dalam rangka memberiokan efek motivasi kepada khalayak.

d. Perdebatan dan Diskusi

Sebagai wadah atau tempat untuk menyalurkan berbagai macam pendapat atau gagasan dalam berdiskusi

e. Pendidikan

Pendidikan merupakan sebuah proses untuk menambah kemampuan, oleh karenannya itu fungsi dari komunikasi interpersonbal salah satunya adalah sebagai wadah pendidikan orang banyak.

f. Hiburan

Komunikasi interpersonal sebagai ajang hiburan merupakan fungsi yang sering di temui di masyarakat umum, sebagai ajang hiburan komunikasi interpersonal di tunjukan dengan beberapa keahlian dan keterampilan seseorang dalam menunjukan bakatnya.

g. Integrasi

Integrasi adalah pembauran hingga menjadi satu kesatuan yang utuh. Berbagai perbedaan dan kelengkapan yang ada dapat dipadukan untuk mencapai tujuan tersebut. Ada beberapa jenis integrasi, salah satunya adalah integrasi nasional (Arifuddin Tike, 2009 : 24-25)

UNIVERSITAS ISLAM NEGERI
ALAUDDIN
MAKASSAR

B. *Perpustakaan dan Pustakawan*

1. Pengertian Perpustakaan

Perpustakaan merupakan organisasi pelayanan publik dalam bidang ilmu pengetahuan. Perpustakaan memmberikan bahan pustaka kepada masyarakat melalui berbagai media, baik cetak maupun rekam, bersifat edukatif. Perpustakaan berupaya meningkatkan pengetahuan, keterampilan, serta pengetahuan dan informasi dalam rangka memperluas pendidikan, lapangan kerja, penelitian, dan sebagai sarana bagi kehidupan intelektual bangsa. (Elva Rahmah, 2018 : 1-2)

Perpustakaan berasal dari kata dasar Pustaka. Menurut Kamus Besar Bahasa Indonesia, pustaka mengacu pada buku atau kitab. Dalam bahasa Inggris disebut "*library*", istilah tersebut berasal dari kata "*librer*" atau "*libri*" yang artinya buku. Dari kata llatin tersebut terbentuklah Istilah *librarius*, yaitu tentang buku. (Sulistyo Basuki, 1993 : 3)

Menurut Undang-Undang Nomor 43 Tahun 2007, perpustakaan adalah lembaga yang secara profesional mengelola koleksi karya tulis, cetak, dan rekaman secara standar, yang dapat memenuhi kebutuhan pendidikan, penelitian, pelestarian, informasi, dan hiburan pengunjung. (UU No.43 Tahun 2007)

Perpustakaan sebagai sebuah lembaga atau wadah dalam penyaluran informasi dan wawasan keilmuan memiliki bayak koleksi buku dan lain-lain sebagai bahan referensi untuk para pembaca dalam memenuhi wawasan keilmuannya. Dalam sejarahnya perpuskaan hadir untuk memberikan pelayanan kepada para pengungjungnya. Hal ini dapat di lihat dari kemunculan perpustakaan pertama di dunia yang hingga hari ini terus berkembang dan

UNIVERSITAS ISLAM NEGERI
ALAUDDIN
M A K A S S A R

banyak sekali. Dalam beberapa negara mempunyai banyak perpustakaannya sendiri dan ada yang sampai ratusan hingga ribuan banyaknya. Koleksi buku yang terdapat di dalamnya banyak sekali tentang berbagai macam pembahasan di dalamnya, dan hampir tidak ada pembahasan yang tidak ada dalam perpustaan itu sendiri.

Indonesia sebagai negara yang berkembang tidak ketinggalan untuk terus mengembangkan perpustakaannya sebagai salah satu syarat untuk mewujudkan kecerdasan bangsa. Hal ini dapat di lihat dalam perkembangan perpustakaan di indonesia. Bahkan hampir di seluruh wilayak di negara ini memiliki perpustaannya masing-masing baik itu perpustakaan nasional, perpustakaan daerah maupun di seluruh institusi pendidikan dalam hal ini sekolah hingga pada tinggat universitas memiliki perpustakaannnya masing-masing.

Karena tingkat kegiatan pembelajaran yang berbeda dari sekolah dasar hingga universitas, ditambah dengan minat pembaca yang berbeda, berbagai jenis dan bentuk perpustakaan bermunculan untuk memenuhi kebutuhan penggunanya. Ada perpustakaan umum yaitu perpustakaan yang digunakan oleh masyarakat secara umum, dan ada perpustakaan khusus yaitu perpustakaan hanya untuk melayani orang atau kelompok tertentu dimana perpustakaan itu di dirikan.

Perpustakaan sebagai suatu wadah dalam pelayan kepustakaan memberikan banyak pelayanan dalam rangka melayani para pembaca. Menurut Sugiyanto adalah suatu unit kerja yang berupa tempat menyimpan

UNIVERSITAS ISLAM NEGERI
ALAUDDIN
M A K A S S A R

koleksi bahan pustaka yang diatur secara sistematis dan dapat digunakan oleh pemakainya sebagai sumber informasi.

(https://www.seputarpengetahuan.co.id/2017/08/pengertian-perpustakaan-menurut-para-ahli.html)

2. Jenis-jenis Perpustakaan

Pada prinsipnya, membangun perpustakaan memiliki tujuan dan tugas yang berbeda, karena tipe perpustakaan yang berbeda memiliki tujuan dan tugas yang berbeda pula. Menurut Undang-Undang Nomor 43 tahun 2007 tentang Perpustakaan menjelaskan bahwa perpustakaan terbagi sebagai berikut:

a. Perpustakaan nasional

Dalam Undang-Undang Nomor 43 Tahun 2007 tentang Perpustakaan Pasal 1 ayat 5 mendefinisikan Perpustakaan Nasional sebagai Lembaga Pemerintah Non Departemen (LPND) yang mengelola perpustakaan, perpustakaan referensi, penyimpanan perpustakaan, dan perpustakaan buku penelitian, perpustakaan konservasi dan perpustakaan rujukan, dan pusat jejaring perpustakaan, serta berkedudukan di ibukota negara.

b. Perpustakaan umum.

Perpustakaan umum adalah perpustakaan yang dikelola oleh suatu lembaga atau lembaga yang diperuntukkan bagi masyarakat yang koleksinya mencakup berbagai bidang keilmuan. Perpustakaan umum adalah perpustakaan yang menghimpun buku, bahan cetakan dan catatan lain untuk kepentingan umum.

UNIVERSITAS ISLAM NEGERI
ALAUDDIN
M A K A S S A R

c. Perpustakaan khusus.

Perpustakaan khusus adalah perpustakaan yang didirikan untuk mendukung visi dan misi lembaga khusus, serta berfungsi sebagai pusat informasi khusus khususnya yang berkaitan dengan penelitian dan pengembangan. Biasanya perpustakaan berafiliasi dengan lembaga, lembaga atau perusahaan publik, industri, ilmu pengetahuan, pemerintahan dan organisasi pendidikan, seperti universitas, perusahaan, departemen, asosiasi profesi, instansi pemerintah, dll.

d. Perpustakaan perguruan tinggi.

Perpustakaan perguruan tinggi adalah lembaga pendidikan tinggi, lembaga bawahannya, atau perpustakaan yang melekat pada perguruan tinggi, tujuan utamanya adalah membantu perguruan tinggi mencapai tujuannya.

e. Perpustakaan sekolah.

Perpustakaan sekolah adalah perpustakaan yang tergabung dalam suatu sekolah, dan perpustakaan tersebut dikelola oleh sekolah yang bersangkutan untuk mencapai tujuan pendidikan secara umum. Perpustakaan sekolah meliputi: perpustakaan taman kanak-kanak, perpustakaan sekolah dasar, perpustakaan sekolah menengah pertama, dan perpustakaan sekolah menengah atas. (Undang-undang No 43 Tahun 2007 Tentang Perpustakaan)

Perkembangan ilmu pengetahuan dan teknologi saat ini membawa dampak dan pengaruh yang sangat luar biasa dalam perkembangan

UNIVERSITAS ISLAM NEGERI
ALAUDDIN
M A K A S S A R

komunikasi informasi di dunia ini. Hal yang demikian pula tak terlepas dari perkembangan ilmu perpustakaan. Perpustakaan hadir untuk melayani masyarakat yang haus akan ilmu dan pengetahuan yang berdampak pada pelayanan dan strategi negara dalam hal ini adalah pemerintah untuk terus mengembangkan bidang perpustakaan. Perpustakaan nasional, umum, perguruan tinggi, khusus, maupun sekolah tidak terlepas dari pelayanan yang semakin berkembang dan maju setiap tahunya. Hal ini terus mendorngang pemerintah dalam hal mengembangkan pelayanannya melalui para pustakawan yang di bekali dengan keterampilan yang cukup untuk melayani masyarakat.

3. Pengertian Pustakawan

Ikatan Pustakawan Indonesia memberikan pengertian bahwa yang disebut pustakawan adalah orang-orang yang melaksanakan kegiatan perpustakaan dengan memberikan pelayanan kepada masyarakat sesuai dengan tugas instansi yang lebih tinggi, berdasarkan ilmu perpustakaan, dokumentasi, dan informasi yang dimilikinya melalui pendidikan.

Pustakawan adalah orang yang bekerja di perpustakaan dan dapat membantu orang menemukan buku, majalah, dan informasi lainnya. Pustakawan adalah salah satu komponen terpenting dalam sebuah perpustakaan. Komponen ini penting untuk memberikan layanan (jasa) kepada pengguna perpustakaan untuk memuaskan masyarakat yang dilayani. Pelayan dinilai sesuai dengan kebutuhan atau tingkat pelayanan. (Wiji Suawarno, 2015 : 88)

UNIVERSITAS ISLAM NEGERI
ALAUDDIN
M A K A S S A R

Dalam UU No. 43 Tahun 2007 juga menegaskan bahwa pustakawan adalah orang yang memiliki kemampuan yang diperoleh melalui pendidikan dan / atau pelatihan pustakawan, serta memiliki kewajiban dan tanggung jawab atas pengelolaan dan layanan perpustakaan. (UU No. 43 Tahun 2007) Dengan demikian pustakawan merupakan sebuah istilah yang merujuk kepada orang dalam memberikan pelayanan dalam perpustakaan.

Beberapa tahun terakhir disiplin ilmu perpustakaan membekali para pustakawan dengan berbagai macam keterampilan yang memadai untuk dapat memberikan pelayanan yang bagus kepada para pembaca. Pustakawan sebagai seorang pelayan dalam memberikan akses informasi dalam perpustakaan secara sadar menyadari bahwa dalam pelayanan perpustakaan banyak kendala yang di hadapi, karna pengunjung atau para pembaca tidak semuanya normal seperti manusia pada umumnya. Dalam beberapa literatur di ketahui bahwa setiap manusia mempunyai hak yang sama dalam pelayanan dan mengakses informasi, tidak terlepas dengan orang-orang yang mempunya kekurangan dalam konteks fisik dalam hal ini adalah penyamndang disabilitas. Untuk itu seorang pustakawan bisa melihat kondiosi tersebut sebagaimana mestinya dan memberikan pelayanan yang sama pula tanpa membedakan ras, suku, budaya, agama dan bahkan orang-orang penyandang disabilitas, oleh karenannya seorang pustakawaan harus mempunyai keahlian yang cukup untuk melayani para pengunjung atau pembaca.

Untuk mewujudkan cita-cita tersebut, pustakawan perlu memiliki kemampuan yang lebih dan mampu beradaptasi dengan kondisi dan kondisi

UNIVERSITAS ISLAM NEGERI
ALAUDDIN
M A K A S S A R

komunitas pengguna. Pustakawan harus mampu memperlakukan pengunjung khususnya anggota perpustakaan sebagai aset perpustakaan yang penting untuk meningkatkan kemajuan perpustakaan. Kemampuan yang di maksud harus meliputi barbagai macam aspek dalam konteks pelayanan kepustakaan, baik itu untuk melayani pembaca yang normal maupun pengunjung yang memiliki kekurangan (disabilitas).

4. Fungsi Pustawakan

Seorang pustakawan sebagai sebuah profesi dalam disiplin ilmu perpustakaan di tuntuk untuk memiliki keterampilan yang sesuai dengan proses pelaysanan dalam mengakses perpustakaan yang memadai dalam tuntutan profesinya pustakawan memiliki fungsi atau perananannya dalam melayani. Peran pustakawan sangat penting dalam mendukung fungsi dan layanan perpustakaan. Pustakawan memiliki beberapa peran dalam pelayanan perpustakaan, yaitu sebagai berikut:

a. Sebagai administrator meliputi: struktur organisasi, pendaftaran anggota perpustakaan, dan aturan tata cara pengelolaan perpustakaan, agenda surat menyurat. Keberadaan pemustaka harus didata untuk pengaturan pemanfaatan koleksi. Pengelolaan data pemustaka diolah dalam sistem yang telah ditentukan sehingga pemustaka dapat langsung memanfaatkan koleksi yang ada.
b. Sebagai pelayan pengadaan koleksi, pustakawan melaksanakan tugas pengadaan sarana dan prasarana untuk penyelenggaraan perpustakaan, agar tujuan pengadaan dapat tercapai dan berkelanjutan. Pembeli

UNIVERSITAS ISLAM NEGERI
ALAUDDIN
M A K A S S A R

melakukan tugas melestarikan koleksi perpustakaan, peralatan dan sistem yang digunakan untuk mendukung fungsi layanan perpustakaan.

Penjelasan di atas merujuk pada fungsi sebagai seorang pustakawan. Profesi pustakawan merupakan profesi yang penting dalam dunia pendidikan dalam rangka mewujudkan kehidupan bagsa yang cerdas dan berwawasan luas. dalam membangun peradaban sebuah bangsa maupun negara pendidikan merupakan pondasi utama untuk membangun itu, maka dengan demikian perpustakaan adalah salah satu syarat dalam pengembangan pendidikan dengan terus menciptakan pustakawan yang berwasasan luar dan berkerampilan dalam semua bidang.

Dalam rangka menata perpustakaan demi kepuasan pengunjung, karir pustakawan harus selalu proaktif dalam pengembangan diri. Peran dan tanggung jawab pustakawan menjadi tolak ukur kepuasan pengunjung. Peran pustakawan diperlukan untuk mendengarkan pendapat pengguna dan memberikan saran untuk perbaikan dan perbaikan layanan.

C. *Pelayanan Publik*

1. Pengertian Pelayanan Publik

Dalam mengartikan definisi layanan publik, Anda dapat memahami arti dari kata tersebut secara keseluruhan. Pelayanan publik terdiri dari dua kata, pelayanan dan publik.

Ivancevich, Lorenzi, Skinner, dan Crosby hanya memperlakukan konsep penyediaan layanan sebagai produk tidak berwujud (intangible), melibatkan

UNIVERSITAS ISLAM NEGERI
ALAUDDIN
M A K A S S A R

upaya manusia untuk menggunakan peralatan. Dalam artian pelayanan tidak memiliki bentuk fisik, tetapi dapat dirasakan melalui perlakuan orang lain, dan tentunya melalui bantuan peralatan, tentunya setiap pelanggan atau penerima layanan berharap mendapatkan pelayanan yang memuaskan.

Sementara menurut Ratminto, keberhasilan metode penyampaian layanan bergantung pada kepuasan penerima layanan. Apabila penerima layanan memperoleh layanan sesuai dengan kebutuhan dan harapan, kepuasan penerima layanan dapat tercapai. Oleh karena itu, penyedia layanan harus memenuhi kebutuhan penerima layanan agar penerima layanan dapat merasa puas. Untuk itu, kita perlu memahami konsep kualitas layanan. (Firman Abadi : 4-5)

Konsep pelayanan publik merupakan sebuah keharusan atau bahklan kewajiaban yang harus tetap di selenggarakan oleh negara dalam hal ini adalah pemerintah. Tujuan untuk mencerdaskan kehidupan bangsa yang cerdas tentunya tidak akan terselenggara dengan baik tanpa di dasari oleh pelayan publik yang memdai sebagai aspek untuk mencapai tujuan tersebut. Oleh karena itu pelayanan publik harus mencakup segala aspek baik itu aspek pemerintahan, ekonomi, politik, sosial, hingga pada pendidikan dan bahkan pelayanan dalam bidang perpustakaan merupakan konsep pelayanan public.

Pada prinsipnya dalam penerapan sistem desentralisasi, pelayanan publik pada beberapa tahun akhir ini merupakan bahan diskursus yang sangat menarik sertan telah menjadi bahan perhatian yang utama dalam kehidupan bermasyarakat. Publik umumnya tidak dapat mengakses semua informasi

UNIVERSITAS ISLAM NEGERI
ALAUDDIN
M A K A S S A R

terkait layanan publik ini. Penyelenggaraan negara yang semakin transparan berdampak pada kesadaran masyarakat untuk berpartisipasi dalam proses pelayanan publik dalam proses perumusan kebijakan, pelaksanaan, evaluasi dan pengawasan.

Dalam hal penyelenggaraan nasional, pelayanan publik didasarkan pada Keputusan Menteri Pertanian Nomor 1. 63 / Kep. / M.PAN / 7/2003 paragraf I, butir C diartikan sebagai "instansi pemerintah berupaya memenuhi segala kegiatan pelayanan kepada masyarakat, instansi pemerintah dan badan hukum dalam rangka pelaksanaan peraturan perundang-undangan.. (Keputusan Menpan No. 63/Kep./M.PAN/7/2003)

2. Prinsip Pelayanan Publik

Pelayanan publik tersebut di atas adalah hak masyarakat, dan pelaksanaannya pada dasarnya meliputi prinsip-prinsip: kesederhanaan, kejelasan, kepastian waktu, ketepatan, keamanan, tanggung jawab, integritas sarana dan prasarana, kemudahan akses, kesopanan dan keramahan. (Dwiyanto Agus, 2005 : 192) Negara dalam hal ini adalah pemerintah sebagai pelaksa pelayanan publik harus menerapakan prinsip-prinsip pelayanan publik sebagaimana mestinya, prinsip-prinsip pelayanan publik dalam hal ini anatara lain:

a. Keterbukaan

Pelayanan publik terbuka, nyaman dan dapat diakses oleh semua pihak. Segala informasi tentang penanggung jawab / unit pelaksana pelayanan, prosedur /persyaratan pelayanan, rincian waktu dan biaya

UNIVERSITAS ISLAM NEGERI ALAUDDIN MAKASSAR

penyelesaian, dan hal-hal yang berkaitan dengan pelayanan publik harus dikomunikasikan kepada publik agar masyarakat dapat dengan mudah memahami.

b. Kesederhanaan.

Proses pelaksanaan pelayanan publik sederhana, jelas, mudah dipahami, mudah dilaksanakan, cepat dan akurat.

c. Kejelasan.

Dalam melaksanakan pelayanan publik perlu dicantumkan dengan jelas batas waktu penyelesaian pelayanan publik, informasi rinci mengenai biaya dan tata cara pembayaran, satuan kerja yang berhak memberikan pelayanan, dan informasi tentang persyaratan teknis dan administrasi.

d. Keamanan.

Proses dan produk layanan publik harus mampu memberikan rasa aman dan kepastian hukum kepada penerima layanan. (http://perkumpulanidea.or.id/prinsip-dan-standar-pelayanan-publik/)

3. Asas Pelayanan Publik

Asas pelayanan publik merupakaan sebuah keharusan yang mestinya tetap di terapkan dalam setiap pelayanan public, dengan demikian pelayanan public harus merujuk pada beberapa asas dalam pelayanan public antara lain:

a. Transparansi: bersifat terbuka, mudah dan dapat diakses oleh semua pihak yang membutuhkan dan disediakan secara memadai serta mudah dimengerti.

UNIVERSITAS ISLAM NEGERI
ALAUDDIN
M A K A S S A R

b. Akuntabilitas: dapat dipertanggung jawabkan sesuai dengan ketentuan perundang-undangan.
c. Kondisional: sesuai dengan kondisi dan kemampuan pemberi penerima layanan dengan tetap berpegang pada prinsip efisiensi dan efektivitas.
d. Partisipatif: mendorong peran serta masyarakat dalam penyelenggaraan masyarakat dengan memperhatikan aspirasi, kebutuhan, dan harapan masyarakat.
e. Kesamaan Hak : tidak diskriminatif dalam arti tidak membedakan suku, ras, agama, golongan, gender, dan status ekonomi.
f. Keseimbangan Hak dan Kewajiban: pemberi dan penerima layanan publik harus memenuhi hak dan kewajiban masing-masing pihak. (Agus Priyanto, 2003 : 45)

Kecerdasan sebuah bangsa merupakan kewajiban yang harus tetap di usahakan oleh negara dalam hal ini adalah pemerintah. Hal ini akan sulit dicapai jika dalam akses pelayanan public tidak di terapkan asas-asal yang di jelaskan di atas ketika melakukan pelayanan public, hal ini termasuk dalam bidang pendidikan dan perpustakaan sebagai pondasi utama dalam rangka mencapai tujuan mencerdaskan kehidupan bangsa.

D. *Kerangka Konseptual*

Fintech merupakan implementasi dan pemanfaatan teknologi untuk peningkatan layanan jasa perbankan dan keuangan yang

BAB III

METODOLOGI PENELITIAN

A. *Jenis dan Lokasi Penelitian*

1. Jenis Penelitian

Penelitian ini merupakan penelitian kualitatif dengan memanfaatkan keterampilan interpersonal pustakawan dalam memberikan layanan informasi kepada siswa (studi kasus Sekolah Luar Biasa (SLB) 1 Makassar). Penelitian kualitatif jenis ini tidak menggunakan angka-angka seperti penelitian kuantitatif, tetapi menggunakan analisis berbasis teori sebagai dasar penelitian. Penelitian kualitatif adalah jenis penelitian ilmiah yang bertujuan untuk memahami fenomena di lingkungan alam dan sosial melalui penggunaan komunikasi dan interaksi yang mendalam antara peneliti dengan fenomena yang diteliti. Penelitian kualitatif bertujuan untuk menjelaskan suatu fenomena yang telah dipelajari secara mendalam melalui pengumpulan data yang mendalam.

Penelitian kualitatif adalah metode atau jenis penelitaian yang baru, karena popularitasnnya belum lama. Penelitian kualitatif juga disebut dengan metode artistik, karena proses penelitiannya artistik (menenun pola), maka disebut metode interpretasi, karena data penelitian lebih menitikberatkan pada interpretasi terhadap data-data yang terdapat di lapangan. Penelitian kualitatif dapat diartikan sebagai metode penelitian yang didasarkan pada filosofi positivis, digunakan untuk melakukan penelitian terhadap populasi atau sampel tertentu, menggunakan alat penelitian untuk pengumpulan data, dan melakukan

analisis data kuantitatif / statistik untuk menguji hipotesis yang telah ditentukan sebelumnya. (Sugiono, 2013: 7-8)

Penelitian merupakan upaya untuk menemukan hubungan antar variabel untuk menjelaskan fenomena sosial. Dalam menjelaskan fenomena tersebut, penelitian kualitatif selalu mengedepankan tiga aspek penting. Pertama, pada unit analisis mikro, unit yang diteliti dibatasi, sehingga dapat dijelaskan lebih detail. Kedua, dalam arti memandang objek penelitian secara keseluruhan, penelitian bersifat holistik. Fenomena di sini dianggap sebagai keseluruhan (keseluruhan) dari proses sosial dan budaya. Ketiga, penelitian kualitatif cenderung menekankan bahwa perbandingan merupakan salah satu keunggulan, karena itu juga menjadi alasan mengapa penelitian kualitatif lebih menekankan pada proses dan dapat menekankan pada lingkungan sosial tempat fenomena tersebut terjadi. Di dalam sejarah perkembangannya, penelitian kualitatif telah merupakan suatu 'jalan keluar' dari metode penelitian yang lebih bersifat positivistik yang dianggap tidak mampu menjelaskan hakikat suatu gejala. (Syammsudi AB, 2017: 30)

2. Lokasi Penelitian

Dalam rangaka untuk memperoleh data dan informasi yang dibutuhkan dalam penyusunan skripsi ini, maka secara subjektif peneliti memilih lokasi penelitian ini dilakukan di Perpustakaan Sekolah Luar Biasa 1 Makassar.

Penelitian ini penulis khususkan pada siswa yang memiliki keterbelakangan mental (disabilitas) karna dalam sistem pendidikan semua orang mempunyai hak yang sama dalam akses pendididikan. Dalam sistem

UNIVERSITAS ISLAM NEGERI
ALAUDDIN
M A K A S S A R

pendidikan Indonesia terdapat berbagai macam jenis pendidikan, salah satunya adalah pendidikan luar biasa. Bentuk pendidikan luar biasa, seperti pendidikan luar biasa (PLB) dan bentuk sekolah disebut sekolah luar biasa (SLB). Di Indonesia, baru setelah Undang-Undang Nomor 4 Tahun 1950 (kemudian Undang-Undang Nomor 12 tentang Pendidikan dan Pengajaran Anak Cacat dan Wajib Belajar Anak Tunanetra tahun 1954), sekolah luar biasa untuk anak berkebutuhan khusus mendapat perhatian. Tugas SLB biasanya memberikan pelayanan bagi penyandang disabilitas tertentu atau semua jenis disabilitas, seperti tuna netra, tuna rungu, tuna grahita, tuna daksa, tuna, dan penyandang disabilitas ganda. (Undang-Undang Nomor 12 Tahun 1954 Tentang Pendidikan Dan Pengajaran Bagi Anak Berkelainan Dan Wajib Belajar Bagi Tunanetra)

Sekolah Luar Biasa (SLB) adalah sekolah untuk anak berkebutuhan khusus, sehingga dapat memperoleh layanan dasar yang dapat membantu mereka memperoleh kesempatan pendidikan. Jenis yang berbeda memiliki strategi dan fasilitas belajar yang berbeda.

Meskipun sekolah luar biasa dianggap tertinggal secara pendidikan dan metode pembelajarannya tertinggal dari sekolah biasa, sekolah luar biasa mengajarkan anak berbagai keterampilan dan kemampuan dasar sehingga mereka dapat menerima kursus pendidikan di sekolah umum. (https://id.wikipedia.org/wiki/Pendidikan_luar_biasa)

Sekolah Luar Biasa 1 Makassar merupakan salah satu sekolah luar biasa yang berada di Kota Makassar. Intinya, sekolah ini diperuntukkan bagi anak-anak tunanetra (tuna netra) dan banyak anak lainnya, dengan tujuan untuk

memberikan mereka hak dan kesempatan yang sama untuk mendapatkan pendidikan. Akan sangat bermanfaat bagi penulis untuk mengevaluasi penelitian ini.

B. *Pendekatan Penelitian*

Untuk kepentingan penelitian ini, metode yang digunakan oleh peneliti dianggap relevan dengan penelitian ini. Metode yang digunakan peneliti berikut ini adalah "metode sosiologis", yaitu metode mengamati sesuatu dari perspektif sosial dan interaksi antara satu komunitas dengan komunitas lainnya. Metode sosiologis adalah ilmu yang menggambarkan keadaan masyarakat, meliputi struktur, hierarki, dan berbagai fenomena sosial lainnya yang saling berhubungan. (M. Hajir Nonci, 2014: 13)

C. *Sumber Data*

Dalam penelitian kualitatif ini, sumber datanya berasal dari wawancara, observasi, dan hasil dokumen yang disebut sumber data primer, dan sumber kedua dari data pembantu adalah data yang sudah tersedia, seperti dokumen yang sudah ada sebelumnya, yaitu:

1. Data Primer

   Sumber data primer adalah data yang diperoleh dari survei lapangan yang diperoleh melalui wawancara, observasi, dan dokumen dengan narasumber atau pemberi informasi. Data mentah diperoleh dari penelitian penguatan keterampilan interpersonal pustakawan dalam pelayanan akses informasi bagi

UNIVERSITAS ISLAM NEGERI
ALAUDDIN
M A K A S S A R

siswa (study kasus perpustakaan Sekolah Luar Biasa (SLB) 1 Makassar). dalam mengungkapkan ketrampilan interpersonal pustakawan dalam pelayanan di perpustakaan Sekolah Luar Biasa 1 Makassar.

Sekolah Luar Biasa 1 Makassar merupakan salah satu sekolah luar biasa yang berada di Kota Makassar. Intinya, sekolah ini diperuntukkan bagi anak-anak tunanetra (tuna netra) dan banyak anak lainnya, dengan tujuan untuk memberikan mereka hak dan kesempatan yang sama untuk mendapatkan pendidikan. Konsultan dalam penelitian ini adalah direktur perpustakaan yang merupakan konten utama pengunjung perpustakaan

2. Data Sekunder

Data sekunder merupakan data pendukung dari data primer yaitu data yang diperoleh dari buku, dokumen dan referensi yang berkaitan dengan penelitian ini. Dalam penelitian ini terdapat perpustakaan daerah yang menyediakan buku-buku yang berkaitan dengan penelitian tersebut.

D. *Metode Pengumpulan Data*

Data merupakan informasi penting untuk melakukan penelitian, sehingga dalam mengumpulkan data, penelitian harus menggunakan teknologi yang tepat. Jika metode pengumpulan datanya salah, Sebap juga akan menghasilkan informasi yang salah sehingga menyebabkan hasil penelitian tidak sesuai dengan harapan peneliti.

UNIVERSITAS ISLAM NEGERI
ALAUDDIN
M A K A S S A R

Oleh karena itu dalam pengumpulan data ini peneliti menggunakan beberapa metode yang menurut peneliti sesuai dengan fokus penelitian ini, diantaranya:

1. Observasi

Observasi merupakan alat pengumpulan data yang dilakukan dengan cara mengamati, mencatat dan menganalisis secara sistematis gejala / fenomena / objek yang akan diteliti. Observasi merupakan prosedur pengumpulan data utama yang dilakukan dengan cara mengamati, mengamati dan mencatat tingkah laku dan dialog subjek penelitian dengan menggunakan pedoman observasi.

Dalam penelitian ini yang menjadi objek penelitian Pustakawan di Perpustakaan Sekolah Luar Biasa 1 Makassar. Pengamatan dilakukan dengan cara observasi partisipan dengan menggunakan alat bantu seperti, alat tulis menulis dan sebagainya.

2. Wawancara

Wawancara adalah teknik pengumpulan data yang menanyakan pertanyaan langsung kepada orang yang diwawancarai, dan pewawancara mencatat atau mencatat jawaban orang yang diwawancarai.

Wawancara adalah percakapan antara peneliti dan informan (orang yang berasumsi bahwa seseorang mempunyai informasi penting tentang suatu objek). Wawancara atau wawancara merupakan salah satu metode pengumpulan data, informasi lisan dapat diperoleh melalui tanya jawab dan

UNIVERSITAS ISLAM NEGERI
ALAUDDIN
M A K A S S A R

bertatap muka dengan pemberi informasi. Teknologi ini menyediakan data pembantu dan data utama yang dibutuhkan untuk penelitian.

3. Dokumentasi

Metode dokumentasi adalah metode memperoleh data melalui sisa-sisa tertulis (seperti arsip), dan mencakup pendapat, teori, argumen atau hukum yang relevan dan buku-buku lain yang berkaitan dengan masalah penelitian. (Syamsudin AB: 102-103) Dokumentasi adalah pengumpulan data dengan menganalisis dokumen yang berisi data untuk mendukung penelitian dan analisis.

E. *Instrument Penelitian*

Instrumen penelitian adalah alat bantu yang dipilih dan digunakan oleh peneliti dalam kegiatannya mengumpulkan data agar kegiatan tersebut menjadi sistematis dan dipermudah olehnya. Instrumen sebagai alat bantu dalam menggunakan metode pengumpulan data merupakan sarana yang dapat diwujudkan dalam benda yang dalam penelitian ini meliputi pedoman wawancara, pedoman observasi, alat tulis, kamera, serta *handphone*. (https://afidburhanuddin. wordpress.com /2013/05/21/pengumpulan-data-dan-instrumen-penelitian-3/)

Penelitian kualitatif, alat atau instrument utama pengumpulan data adalah manusia, yaitu peniliti sendiri atau orang lain yang membantu peniliti. Dalam peneliti kualitatif, peneliti sendiri mengumpulkan data dengan cara bertanya, meminta, mendengar, dan mengambil. Peneliti dapat meminta bantuan orang lain

UNIVERSITAS ISLAM NEGERI
ALAUDDIN
M A K A S S A R

untuk mengumpulkan data, disebut pewawancara. Adapun alat bantu yang akan penulis gunkan dalam pengambilan data yaitu antara lain: (Ulil Amri: 44)

1. Pedoman Wawancara

   Pedoman wawancara yaitu lembaran yang digunakan peniliti sebagai petunjuk dalam melakukan wawancara agar memudahkan peniliti ketika berdialog dengan responden yang dianggap mengetahui banyak dalam peningkatan keterampilan serta pelayanan informasi di sekolah luar biasa 1 Makassar..

2. Kamera

   Kamera yaitu salah satu alat yang akan penulis gunakan untuk melakukan dokumentasi yang kemudian informasi yang didapatkan penulis baik itu catatan-catatan, arsip-arsip maupun dokumen-dokumen yang menyangkut tentang sistem manajemen pengupahan yang akan disimpan oleh penulis dalambentuk foto atau gambar.

3. Tape Recorder atau Perekam Suara

   Tape recorder atau perekam suara adalah alat yang digunakan oleh penulis dalam merekam percakapan dengan responden ketika sedang melakukan wawancara sehingga informasi yang didapatkan lebih akurat. Dalam hal ini penulis menggunakan handphone dalam merekam percakapan tersebut.

UNIVERSITAS ISLAM NEGERI
ALAUDDIN
MAKASSAR

F. *Teknik Pengolahan dan Analisis Data*

Analisis data adalah proses mencari dan menyusun secara sistematis data yang diperoleh dari hasil wawancara, catatan lapangan, dan dokumntasi, dengan cara mengorganisasikan data kedalam kategori, menjabarkan kedalam unit-unit, melakukan sintesa, menyusun kedalam pola, memilih mana yang penting dan yang akan dipelajari, dan membuat kesimpulan sehingga mudah dipahami oleh diri sendiri maupun orang lain. (Berlian: 45)

Aktivitas dalam analisis data penelitian ini menggunakan model *Miles and Huberman* yakni data reduction (reduksi data), data display (penyajian data), dan *conclusion drawing* (penarikan kesimpulan).

1. Data Reduction (Reduksi Data)

   Reduksi data adalah suatu bentuk analisis yang memilih memfokuskan, membuang dan menyusun data dalam suatu cara sehingga kesimpulan dapat digambarkan dan diverifikasikan. (Ulil Amri: 33) Reduksi data merupakan proses berfikir sensitive yang memerlukan kecerdasan dan keluasan serta kedalaman wawasan yang tinggi. Bagi peniliti yang masih baru dalam melakukan reduksi data dapat mendiskusikan hal tersebut pada teman atau orang lain yang dipandang ahli. Melalui itu maka wawasan peniliti akan berkembang, sehingga dapat mereduksi data-data yang memiliki nilai temuan dan pengembangan teori yang signifikan. (Sugiyono: 406)

2. Data Display (Penyajian Data)

   Langkah utama berikutnya dalam analisis data ialah model data atau penyajian data. Dengan mendisplaykan data atau menyajikan data, maka akan

UNIVERSITAS ISLAM NEGERI
ALAUDDIN
M A K A S S A R

memudahkan memahami apa yang merencanakan kerja selanjutnya berdasarkan apa yang dipahami tersebut. Dalam penilitian kualitatif penyajian data dapat dilakukan dalam bentuk uraian singkat, bagan, hubungan antar kategori dan *flowchart* dan sejenisnya. (Sugiyono: 408)

3. Conclusion Drawing (Penarikan Kesimpulan)

Langkah ketiga dalam penilitian kualitatif menurut *Miles and Huberman* adalah penarikan kesimpulan dan verifikasi. Kesimpulan awal yang dikemukakan masih bersifat sementara dan akan berubah bila tidak ditemukan bukti-bukti yang kuat, yang akan mendukung pada tahap pengumpulan data berikutnya. Namun jika kesimpulan yang dikumpulkan pada tahap awal, didukung oleh bukti-bukti yang valid dan konsisten ketika peniliti kembali kelapangan mengumpulkan data, mata kesimpulan yang dikemukakan merupakan kesimpulan yang kredibel. (Sugiyono: 412)

G. *Pengujian Keabsahan Data*

Agar dapat dipertanggungjawabkan, data-data yang diperoleh perlu terlebih dahulu dengan menguji keabsahan data. Teknik pemeriksaan keabsahan data (validitas data) dalam penelitian ini adalah teknik triangulasi. Teknik triangulasi menyatakan bahwa teknik triangulasi merupakan teknik pengumpulan data dan sumber yang telah ada. Bila penelitian melakukan pengumpulan data dengan triangulasi, maka sebenarnya peneliti mengumpulkan data yang sekaligus menguji kredibilitas data, yaitu mengecek kredibilitas data dengan berbagai teknik pengumpulan data dan berbagai sumber data. (Sugiyono: 327)

Dalam teknik pengumpulan data, triangulasi diartikan sebagai teknik pengumpulan data yang menggabungkan berbagai teknik pengumpulan data dan sumber data yang ada. Saat peneliti mengumpulkan data dengan klasifikasi, sebenarnya peneliti menggunakan berbagai teknik pengumpulan data dari berbagai sumber untuk menguji kredibilitas data saat mengumpulkan data. (Sugiyono, 2017: 330)

Triangulasi adalah teknik pemeriksaan keabsahan data yang menggunakan konten selain data untuk memeriksa atau membandingkan data. (Lexy J: 330) Dalam penelitian kualitatif teknik triangulasi digunakan untuk mengecek keabsahan data yang ditemukan peneliti dari wawancara dengan responden, kemudian peneliti menggunakan dokumen penelitian yang berkaitan dengan penelitian dan hasil observasi peneliti di lapangan untuk memastikan kemurnian dan keakuratan data terjamin.. (Iskandar,2009: 230-231)

Setelah menerapkan metode ini, data yang dibutuhkan akan dikumpulkan. Peneliti harus menyusun dan menyusun data agar dapat digunakan sebagai bahan analisis. Pengujian segitiga merupakan teknik pemeriksaan kredibilitas data yang dilakukan dengan cara memeriksa data terhadap sumber data yang sama dengan menggunakan teknik yang berbeda. Misalnya, data yang diperoleh melalui wawancara kemudian diamati dan dicatat untuk diperiksa. Jika terdapat perbedaan teknologi pengujian kredibilitas data maka peneliti selanjutnya akan berdiskusi dengan sumber data yang relevan atau sumber data lain untuk memastikan data mana yang benar atau seluruhnya karena perbedaan pandangan. (Sugiyono: 375)

UNIVERSITAS ISLAM NEGERI
ALAUDDIN
M A K A S S A R

BAB IV

HASIL PENELITIAN DAN PEMBAHASAN

A. *Gambaran Umum Lokasi Penelitian.*

1. Letak Geografis

Secara geografis SLB Negeri Pembina Tingkat Provinsi terletak di daerah perkotaan di Kota Makassar tepatnya terletak di Jalan Daeng Tata Kelurahan Parang Tambung Kecamatan Tamalate.

2. Sejarah Berdirinya SLB Negeri Pembina Tingkat Povinsi

Pendidikan merupakan salah satu cara memutus tali kemiskinan dan dalam hal ini tidak ada pembeda dalam pemenuhan hak mendapatkan pendidikan yang layak bagi seluruh Warga Negara Indonesia. Mencerdaskan kehidupan Bangsa adalah salah satu tujuan Nasional seperti yang tersurat dalam pembukaan Undang-undang Dasar 1945. Untuk mewujudkan cita-cita tersebut ditempuh dengan berbagai usaha, agar mutu pendidikan dan kesempatan belajar terlaksana dengan baik, termasuk pula bagi anak berkebutuhan khusus (cacat). Pendidikan berlangsung seumur hidup dan dilaksanakan dalam rumah tangga, sekolah dan masyarakat. Karena itu pendidikan adalah tanggung jawab bersama antara pemerintah, orang tua dan masyarakat. Sekolah Luar Biasa Negeri Pembina Tingkat Provinsi adalah Sekolah Negeri berlokasi di Kota Makassar tepatnya terletak di Jalan Daeng

Tata Kelurahan Parang Tambung Kecamatan Tamalate Pada awal berdirinya, sekolah ini di bawah pimpinan ibu St. Rahmah pada tahun 1984 sampai tahun 1989, lalu kemudian digantikan oleh bapak Umar Pasha pada tahun 1989 sampai dengan tahun 2003, setelah berakhir masa jabatan di lanjutkan oleh Dr. Hj. Fatimah Aziz M.pd tahun 2003 sampai dengan 2011 dan dilajutkan oleh bapak Muh. Hasyim S. pd M. pd sejak tahun 2011 sampai sekarang ini.

3. Profil SLB Negeri Pembina Tingkat Provinsi

Nama Sekolah : SLBN Pembina Tingkat Provinsi Sulawesi Selatan Sentra Pendidikan Khusus dan Pendidikan Layanan Khusus (PK PLK)

Status Sekolah : Sekolah Negeri

NIS : 0806428100

NPWP : 00.057.938.3-804.000

Alamat : Jl. Daeng Tata Kelurahan Parang Tambung Kecamatan Tamalate Kota Makassar Provinsi Sulawesi Selatan

Telepon/ Fax : 0411-868383

Email : slbnpembinasulsel@yahoo.co.id

a. Data Pelengkap Sekolah

1) Kebutuhan khusus : A, B, C, C1, D,D1,F,G,K,L,CI,PLK
2) SK pendirian sekolah : -
3) Tanggal SK Pendirian :
4) Status pemilikan : Pemerintah
5) SK izin operasional : -
6) Tanggal SK Izin Operasional :
7) SK Akreditasi : A
8) Tanggal SK Akreditasi :
9) Nomor Rekening BOS :

10) Nama Bank :
11) Cabang / KCP unit : Makassar
12) Rekening Atas Nama : SDLB Negeri Pembina Tingkat Provinsi
13) MBS :
14) Luas Tanah Milik : 36.436 m2
15) Luas Tanah Bukan Milik : 0 m2

b. Data Periodik

1) Kategori Wilayah : -
2) Daya Listrik : 10,000
3) Akses Internet : -
4) Akreditasi : A
5) Waktu Penyelenggara : Pagi
6) Sumber Listrik : PLN
7) Sertifikasi ISO : Belum bersertifikat
8) Kurikulum : K-13

(*sumber Profil SLB 1 Makassar Sulawesi Selatan*)

4. Visi dan Misi SLB Negeri Pembina Tingkat Provinsi

Adapun visi dan misi SLB Negeri Sinjai adalah sebagai berikut :

a. Visi Sekolah

Terwujudnya pelayanan pendidikan khusus dan layanan khusus sesuai dengan kebutuhan dan kemampuan pesera didik, sehingga senang belajar dan dapat mengembangkan potensinya secara optimal yang berprestasi dan bertaqwa.

b. Misi Sekolah

1) Mengembangkan pembelajaran yang menyenangkan, meningkatkan harga diri dan tantangan bagi peserta didik.
2) Memelihara suasana saling membantu dan menghargai di antara warga sekolah.

UNIVERSITAS ISLAM NEGERI
ALAUDDIN
M A K A S S A R

3) Memiliki lingkungan fisik yang aksesibel, aman, rapi, bersih, dan nyaman.

4) Mengembangkan disiplin dari dalam diri peserta didik maupun pendidik dan tenaga kependidikan.

5. Tujuan Sekolah

Tujuan SLB Negeri Pembina Tingkat Provinsi Sulawesi Selatan

a. Memiliki profesionalisme yang dapat memberikan pelayanan pendidikan yang optimal kepada peserta didik

b. Terpenuhinya saran dan prasarana yang dibutuhkan peserta didik dalam meningkatkan pelayanan pendidikan yang bermutu.

c. Mekanisme penyelenggaraan pendidikan bagi anak berkebutuhan khusus terpenuhi sehingga peserta didik memperoleh pelayanan yang sesuai dengan kebutuhannya.

d. Meningkatkan kedisiplinan peserta didik, tenaga pendidik, dan tenaga kependidikan.

6. Sarana dan Prasarana

Keadaan sarana dan prasarana

Tabel 4.1

No	Komponen sarana dan prasarana	Jumlah	Kondisi Baik/rusak		Ket
1	Ruang pembelajaran umum				
1.1	Ruang kelas	27	23	4	
1.2	Ruang perpustakaan	1	1	-	
2	Ruang pembelajaran khusus				

UNIVERSITAS ISLAM NEGERI
ALAUDDIN
M A K A S S A R

2.1	Ruang OM	1	1	-	
2.2	Ruang BKPBI	1	1	-	
2.3	Ruang bina diri	1	1	-	
2.4	Ruang tata busana	1	1	-	
2.5	Ruang tata boga	1	1	-	
2.6	Ruang tata rias	1	1	-	
2.7	Ruang otomotif	1	1	-	
2.8	Ruang kriya kayu	1	-	1	Rusak berat
2.9	Ruang hantaran	1	1	-	
2.10	Ruang electro	1	1	-	
2.11	Ruang music	1	-	1	Rusak berat
2.12	Ruang akupuntur	1	1	-	
2.13	Ruang fisio terapi	1	1	-	
2.14	Ruang audiometer	1	1	-	
2.15	Ruang e-learning	1	1	-	
2.16	Ruang kelas PLK	2	2	-	
3	Ruang penunjang				
3.1	Ruang pimpinan	1	1	-	
3.2	Ruang guru	1	1	-	
3.3	Ruang tata usaha	1	1	-	
3.4	Masjid	1	1	-	
3.5	Ruang UKS	1	1	-	
3.6	Konseling	1	1	-	
3.7	Pramuka	1	1	-	
3.8	Wc	10	6	4	
3.9	Gudang	2	-	2	
3.10	Ruang sirkulasi	1	1	-	
3.11	Ruang bermain	1	1	-	
3.12	Ruang wakasek	1	1	-	
3.13	RCB	1	1	-	

UNIVERSITAS ISLAM NEGERI
ALAUDDIN
M A K A S S A R

3.14	Aula	1	1 -	
3.15	Gedung diklat	1	1 -	
3.16	Laboratorium	1	1 -	

Keadaan sarana 2021

Tabel 4.2

NO	Nama Peralatan	Jumlah	Kondisi	Ket
1	Komputer E-Learning	3	Baik	Bantuan Direktorat PPK-LK Dikmen tahun 2011
2	Komputer Braillo	1	Baik	Bantuan Direktorat PPK-LK Dikmen tahun 2011
3	Laptop E-Learning Dikmen	1	Baik	Bantuan Direktorat PPK-LK Dikmen tahun 2011
4	Laptop E-Learning Dikdas	1	Baik	Bantuan Direktorat PPK-LK Dikdas tahun 2011
5	LCD Projector E-Learning Dikdas	1	Baik	Bantuan Direktorat PPK-LK Dikdas tahun 2011
6	Pinter Cannon E-Learning Dikmen	1	Baik	Bantuan Direktorat PPK-LK Dikmen tahun 2011
7	Pinter Cannon E-Learning Dikdas	1	Baik	Bantuan Direktorat PPK-LK Dikdas tahun 2011
8	Printer Braille	1	Baik	Bantuan Direktorat PPK-LK Dikdas tahun 2011
9	Camera Digital	1	Baik	Bantuan Direktorat PPK-LK Dikdas tahun 2011
10	Audiometer Dikmen	1	Baik	Bantuan Direktorat PPK-LK Dikmen tahun 2011
11	Audiometer Dikdas	1	Baik	Bantuan Direktorat PPK-LK Dikdas tahun 2011
12	Layar LED	1	Baik	Bantuan Direktorat PPK-

UNIVERSITAS ISLAM NEGERI
ALAUDDIN
M A K A S S A R

				LK Dikdas tahun 2011
13	Mesin Ketik Braille	1	Baik	Bantuan Direktorat PPK-LK Dikdas tahun 2011
14	Riglet Besar	4	Baik	Bantuan Direktorat PPK-LK Dikdas tahun 2011
15	Atro	1	Baik	Bantuan Direktorat PPK-LK Dikmen tahun 2011
16	Tempat Sampah	7	Baik	Bantuan Direktorat PPK-LK Dikmen tahun 2011
17	Mesin Plong	1	Baik	Bantuan Direktorat PPK-LK Dikmen tahun 2011
18	Tenda Terowongan	1	Baik	Bantuan Direktorat PPK-LK Dikmen tahun 2011
19	Papan Pengumuman	4	Baik	Bantuan Dana BOS SDLB/SMPLB 2011
20	Lemari Piala	1	Baik	Bantuan Dana BOS SDLB 2011
21	Lemari arsip	1	Baik	Bantuan Dana BOS SDLB 2011
22	Laptop Braillo	1	Baik	Bantuan Direktorat PLK 2012
23	Printer Braillo	2	Baik	Bantuan Direktorat PLK 2012
24	Printer Braillo	1	Baik	Bantuan Direktorat PLK 2014
25	Computer Braillo	2	Baik	Bantuan Direktorat PLK 2012
26	Mesin Ceklok	1	Baik	Bantuan APBD 2015
27	Print Ceklok	1	Baik	Bantuan APBD 2015
28	Monitor Ceklok	1	Baik	Bantuan APBD 2015

UNIVERSITAS ISLAM NEGERI
ALAUDDIN
M A K A S S A R

29	Lemari Pojok Bacaan	4	Baik	Bantuan APBD 2016
30	Mesin pemotong Rumput	1	Baik	Bantuan BOS 2016
31	Mobil Bus	1	Baik	Operasional Sekolah

(*Sumber Profil SLB 1 Makassar Sulawesi selatan*)

7. Prrestasi Siswa

Beberapa prestasi siswa SLB Negeri Pembina Tingkat Provinsi Sul Sel

a. Juara 1 lomba pantomin pada festival/lomba seni siswa tingkat provinsi sul sel tahun 2011 (a.n. m. Ilham Zulqadry)
b. Juara 1 lomba pantomin pada festival/olimpiade seni siswa smalb tingkat provinsi sul sel tahun 2011 (a.n Adithya Perdana)
c. Juara 1 lomba balap kursi roda pada olimpiade olahraga tingkat provinsi sul sel tahun 2011 (a.n Makmur)
d. Juara umum pada olimpiade olahraga siswa tingkat provinsi sul sel tahun 2011
e. Juara 3 lomba pantomin pada olimpiade seni siswa nasional (02SN) oleh direktorat pembinaan PK-LK Dikdas tahun 2011 (a.n m. Ilham Zulqadri)
f. Juara harapan 1 atletik 200 m pada special olympics world summer games (SOWSG) athena yunani tahun 2011 (a.n m.Ilham Zulqadry)
g. Juara 1 lomba nyanyi solo pada festival/lomba seni tingkat provinsi tahun 2012 (a.n Subhan Shabana)
h. Juara 1 lomba baca puisi pada festival/lomba seni tingkat provinsi tahun 2012 (a.n Rama Ramadhan)
i. Juara 1 lomba kewirausahaan tingkat provinsi tahun 2012 (a.n Reza)

j. Juara harapan 1 lomba tari tingkat nasional tahun 2013 (a.n St Aisyah)
k. Juara 1 lomba lukis tingkat provinsi sulawesi selatan pada festival dan lomba seni siswa tahun 2013 (a.n Yusran)
l. Juara 2 lomba lukis tingkat nasional pada festival dan lomba seni siswa nasional tahun 2013 (a.n Yusran)
m. Juara 1 lomba kewirausahaan tingkat provinsi tahun 2014 (a.n Rosnawati)
n. Juara 1 lomba matematika SD tingkat provinsi tahun 2014 (a.n Amanda Catherina Lisar)
o. Juara 1 lomba sains pada OSN tingkat provinsi tahun 2014 (a.n Bambang Ramadhan)
p. Juara 3 lomba sans pada OSN tingkat nasional tahun 2014 (a.n Bambang Ramadhan)
q. Juara 1 lomba karya ilmiah tingkat provinsi tahun 2014 (a.n Nouval)
r. Juara 2 lomba pramuka tingkat nasional di bali tahun 2014
s. Juara 1 lomba sains pada OSN tingkat provinsi sul sel thun 2015
t. Juara 1 lomba sains pada OSN tingkat provinsi sul sel tahun 2015 (a.n Aswita)
u. Juara 1 lomba merias pada FLS2N tingkat provinsi tahun 2015 (a.n Nurul Aulia)
v. Juara harapan 2 pada jambore nasional pramuka tahun 2015 (a.n Ilham dan Saimawati).

UNIVERSITAS ISLAM NEGERI
ALAUDDIN
M A K A S S A R

w. Juara 1 bulutangkis pada O2SN tingkat provinsi sul sel tahun 2015 (a.n Hidayatullah)

x. Juara 1 melukis pada FLS2N tingkat provinsi sulawesi selatan tahun 2015 (a.n Muhiddin)

y. Juara 4 bulutangkis pada olimpiade olahraga siswa nasional tahun 2015 (a.n Hidayatullah)

z. Juara umum 1 pada jambore nasional pramuka pendidikan dasar tahun 2015

aa. Juara 2 tingkat nasional lomba ketrampilan tata busana di padang sumatera barat tahun 2015 (a.n Muh Reza).

8. Data Keadaan Guru

a. Pendidik/guru

1) Guru pns	= 61	orang
2) Guru honorer	= 31	orang
3) Guru kontrak	= 41	orang
Jumlah	= 93	orang

b. Tenaga kependidikan

1) Tata usaha (PNS)	= 2	orang
2) Tata usaha (honorer/ sukarela)	= 8	orang
3) Pustakawan	= 1	orang
4) Laboran	= 1	orang
5) Cleaning service	= 5	orang
6) Bujang sekolah	= 1	orang

UNIVERSITAS ISLAM NEGERI
ALAUDDIN
M A K A S S A R

7) Satpam	= 1	orang
Jumlah	= 18	orang

Jumlah pendidik + tenaga kependidikan = 111 orang

9. Struktur Organisasi SLB Negeri 1 Makassar Provinsi Sulawesi Selatan

Program administrasi dan supervisi dapat berjalan dengan baik apabila pelaksanaannya ditunjang oleh suatu organisasi yang baik dan teratur, yang diserati dengan pembagian fungsi, tugas dan tanggung jawab yang jelas. Dengan demikian maka akan terjalin suatu sistem komunikasi yang efisien dan efektif.

Adapun struktur organisasi di SLB Negeri Pembina Tingkat Provinsi adalah sebagai berikut:

UNIVERSITAS ISLAM NEGERI
ALAUDDIN
MAKASSAR

Tabel 4.3
Struktur Organisasi SLB Negeri 1 Makassar Provinsi Sulawesi Selatan

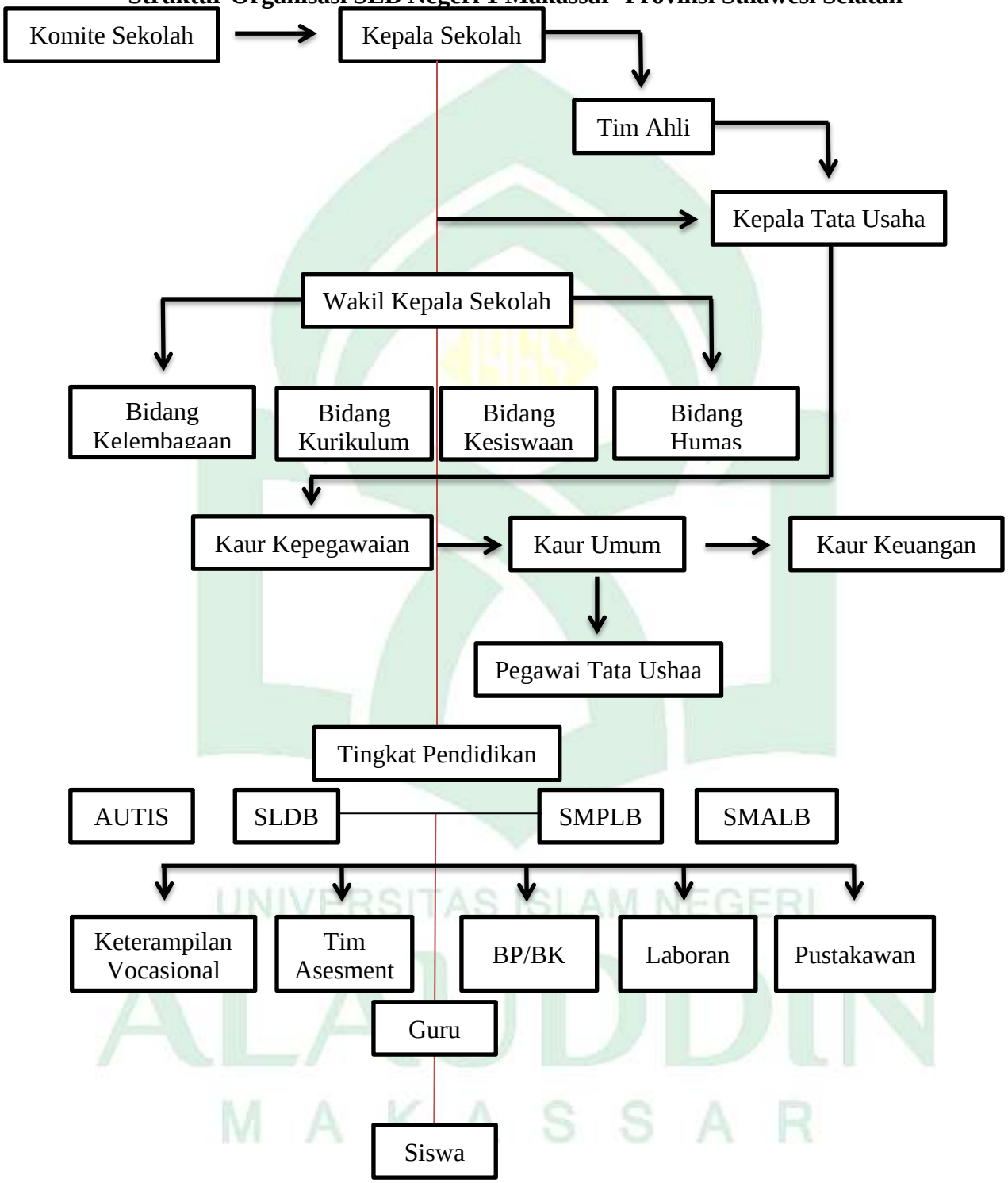

B. *Pelayanan Akses Informasi Di Perpustakaan Sekolah Luar Biasa (SLB) 1 Makassar.*

Konsep pelayanan publik merupakan sebuah keharusan atau bahklan kewajiaban yang harus tetap di selenggarakan oleh negara dalam hal ini adalah pemerintah. Tujuan untuk mencerdaskan kehidupan bangsa yang cerdas tentunya tidak akan terselenggara dengan baik tanpa di dasari oleh pelayan publik yang memdai sebagai aspek untuk mencapai tujuan tersebut. Oleh karena itu pelayanan publik harus mencakup segala aspek baik itu aspek pemerintahan, ekonomi, politik, sosial, hingga pada pendidikan dan bahkan pelayanan dalam bidang perpustakaan merupakan konsep pelayanan public.

Layanan akses informasi dalam perpustakaan ini bertujuan untuk memenuhi kebutuhan informasi pemakai secara tepat, akurat, yaitu melalui penyediaan bahan pustaka dan penyediaan sarana penelusurannya. Usaha ini diharapkan memberikan kepuasan kepada pemakai atas layanan informasi yang diberikan dapat tercapai. Hal inilah yang dapat menentukan citra baik buruknya perpustakaan. Oleh sebab itu, dapat dikatakan bahwa layanan merupakan suatu hal yang dapat menunjukkan seberapa baik sebuah perpustakaan. Layanan dalam hal ini ialah layanan informasi yang diberikan berupa sumber-sumber informasi yang disediakan oleh perpustakaan untuk penggunanya.

Pada prinsipnya dalam penerapan sistem desentralisasi, pelayanan publik pada beberapa tahun akhir ini merupakan bahan diskursus yang sangat menarik sertan telah menjadi bahan perhatian yang utama dalam kehidupan bermasyarakat. Publik umumnya tidak dapat mengakses semua informasi terkait layanan publik

UNIVERSITAS ISLAM NEGERI
ALAUDDIN
M A K A S S A R

ini. Penyelenggaraan negara yang semakin transparan berdampak pada kesadaran masyarakat untuk berpartisipasi dalam proses pelayanan publik dalam proses perumusan kebijakan, pelaksanaan, evaluasi dan pengawasan.

Seorang pustakawan sebagai sebuah profesi dalam disiplin ilmu perpustakaan di tuntuk untuk memiliki keterampilan yang sesuai dengan proses pelaysanan dalam mengakses perpustakaan yang memadai dalam tuntutan profesinya pustakawan memiliki fungsi atau perananannya dalam melayani. Peran pustakawan sangat penting dalam mendukung fungsi dan layanan perpustakaan. Akses pelayanan informasi yang di tetapkan dalam sekolah SLB mengedepankan prinsip-prinsip dalam konsep pelayanan public. Karna pada dasarnya seorang pustakawan dalam melaksanakan tugasnya tetap berprinsip pada asas-asas tersebut. Sebagai seoang putakawan seseorang harus memiliki keterampilan yang unggul di bandingkan dengan orang lain pada umumnya. Dengan prpfesi itu fustkawan dapat memberikan pelayanan kepada para pengunjung di perpustakaan dimana pustakawan tersebut bekerja.

Berdasarkan pada hasil wawancara peneliti dengan salah satu informan yang bekerja diperpustakaan SLB 1 Makassar pada tanggal 2 Juli di perpustakaan Slb 1 makassar beliau menyatkan antara lain sebagai berikut:

> *"Iya, dalam melaksanakan tugas saya pribadi tetap berpegang teguh pada prinsip-prinsip pustakawan, karena saya memiliki tugas disini untuk melayani para siswa yang berkunjung di perpustakaan ini, sebagai pustakawan saya berkewajiban untuk memberikan pelayanan terbaik kepada pengunjung karna itu juga merijuk pada fungsi seorang pustakawanseperti seorang administrator dan sebagai seorang pelayan"* (Nurdayanti, Pengelola Perpustkaan *Wawancara* Tanggal 2 Juli 2021)

UNIVERSITAS ISLAM NEGERI
ALAUDDIN
M A K A S S A R

Berdasarkan pada pendapat di atas dapat dipahami bahwa funsi seorang pustakawan itu ebagai administrator meliputi: struktur organisasi, pendaftaran anggota perpustakaan, dan aturan tata cara pengelolaan perpustakaan, agenda surat menyurat. Keberadaan pemustaka harus didata untuk pengaturan pemanfaatan koleksi. Pengelolaan data pemustaka diolah dalam sistem yang telah ditentukan sehingga pemustaka dapat langsung memanfaatkan koleksi yang ada, dan juga sebagai pelayan pengadaan koleksi, pustakawan melaksanakan tugas pengadaan sarana dan prasarana untuk penyelenggaraan perpustakaan, agar tujuan pengadaan dapat tercapai dan berkelanjutan. Pembeli melakukan tugas melestarikan koleksi perpustakaan, peralatan dan sistem yang digunakan untuk mendukung fungsi layanan perpustakaan.

Perpustakaan sebagai suatu lembaga layanan masyarakat dalam bidang ilmu pengetahuan Melalui penyediaan bahan pustaka untuk masyarakatnya dalam berbagai media baik tercetak maupun terekam yang bersifat edukatif' Perpustakaan ber-akses dan layanan perpustakaan. Hal ini disampaikan oleh salah satu sumber informan peneliti dalam penelitian ini dan juga bersumber pada hasil observasi yang dilakukan oleh peneliti dalam wawancara tertanggal 2 juli 2021 dengan ibu Nurdayandti, S. Ag di perpustakaan SLB 1 Makassar belaiu mengatakan antara lain sebagai berikut:

> "*Pada kegiatan pelayanan ini kami selaku pustakawan selalu memberikan pelayanan terbaik kepada pengunjung yang dating ke perpustrakaan kami, dalam hal ini yang perlu kami lakukan dalam kaitannnya dengan akses informasi yang dibutukan oleh pengunjung antara lain kami menyediakan koleksi buku yang sesuai dengan keinginan pengunjung, selain itu kami juga tetap memperhatikan koleksi buku yang sesuai dengan keinginan pembaca, aspek saranan dan prasarana dalam perpustakaan, dan menyediakan jasa*

informasi yang di perlukan dalam perpustakaan ini" (Nurdayanti, Pengelola Perpustkaan *Wawancara* Tanggal 2 Juli 2021)

Berdasarkan pada pendapat dari informan diatas dapat dipahami bahwa kegiatan pelayanan dalam perpustakaan merupakan salah satu kegiatan teknis yang pada peraksanaannya perlu adanya perencanaan dalam penyelanggaraannya. Fungsi layanan perpustakaan adalah mempertemukan pemustaka dengan bahan pustaka yang mereka minati. Dalam rangka menciptakan kegiatan layanan perpustakaan yang baik diperlukan unsur-unsur penunjang yang mendukung kelancaran kegiatan layanan di perpustakaan, antara lain pemustaka (pengguna), koleksi, pustakawan, dana, sarana, dan prasarana. Layanan perpustakaan adalah pemberian informasi dan fasilitas kepada pemustaka dan melalui layanan itu pemustaka dapat memperoleh informasi yang dibutuhkan_ nya secara optimal dari berbagai media. Selain itu, hakikat layanan perpustakaan dalam kaitannya dengan pelayanan akses informasi yang dibutuhkan pustakawan juga dapat memperhatikan kewajiban pustakawan yang harus di berikan kepada pengunjung perpustakaan antara lain sebagai berikut:

1. Segala bentuk informasi yang dibutuhkan pemakai perpustakaan, baik untuk dimanfaatkan di tempat maupun untuk dibawa pulang untuk digunakan di luar maupun di perpustakaan.
2. Sebagai sarana penelusuran informasi yang tersedia di perpustakaan yang merujuk pada keberadaan suatu informasi. Layanan yang disediakan perpustakaan rneliputi layanan sirkulasi, jasa informasi, silang layan, layanan multimedia, dan jasa pendidikan pengguna. Di samping itu, perpustakaan juga memberikan layanan lain, seperti layanan fotokopi dan

pemindaian. Seluruh layanan yang tersedia dapat dilakukan baik secara manual maupun elektronik. Informasi merupakan data yang diolah rnenjadi bentuk yang lebih berguna dan lebih berarti bagi yang menerimanya.

Pada penelitian ini, peneliti menemukan banyak temuan yang berkaitan dengan bagaimana pelayanan akses informasi yang diberikan oleh perpustakaan kepada pengunjungnya yang sebagian besar adalah murid sekolah SLB 1 Makassar dalam hal ini yang diberikan oleh pustakawan. Dari hasil observasi dan beberapa wawancara langsung yang dilakukan oleh peneliti banyak data yang didapatkjan yang kemuduan data tersebut dilakukan analisis oleh peneliti sendiri sehingga menghasilkan beberapa temuan antara lain yang berkaitan dengan pelayanan akses informasi anatara lain sebagai berikut:

1. Penggunaan Teknologi Informasi pada Layanan Sumber Informasi

Perkembangan teknologi informasi yang semakin cepat, membuat terjadinya pergesaran kebudayaan dari industri menjadi informasi. Teknologi informasi ini membuat masyarakat semakin pandai dan kritis dalam menilai keberadaan perpustakaan dalam memberikan pelayanannya. Maka, perpustakaan dituntut untuk berani mengambil langkah serta bersedia melakukan perubahan untuk mengikuti perkembangan teknologi tersebut agar dapat melakukan tugasnya secara maksimal.

Implementasi teknologi informasi ke dalam kegiatan layanan perpustakaan menjadi pilihan yang tepat dalam menjawab tuntutan para pengguna serta tantangan perkembangan zaman tersebut. Salah satu teknologi

yang paling berpengaruh bagi perkembangan pelayanan sumber informasi adalah internet.

Hadirnya Internet merupakan sebuah fenomena baru yang melanda dunia saat ini terutama dalam bidang teknologi informasi. Dengan adanya fasilitas internet kini terbuka kemungkinan perpustakaan memberi layanan kepada penggunanya tanpa dibatasi oleh ruang dan waktu. Artinya, fasilitas atau layanan informasi yang disediakan oleh perpustakaan sesungguhnya dapat disiapkan sedemikian rupa sehingga setiap pengguna yang membutuhkannya dapat memanfaatkan fasilitas atau informasi itu kapan saja dan dimana saja pengguna berada. Namun, untuk dapat mencapai layanan tersebut terdapat beberapa hal yang perlu dilakukan oleh perpustakaan. Seperti perubahan prinsip mengenai pelayanan dan pengembangan koleksi.

Prinsip tersebut misalnya, dahulu perpustakaan akan berusaha mengembangkan koleksinya sedemikian rupa sehingga mendapatkan prestasi karena meningkatnya statistik jumlah koleksinya. Namun saat ini zaman telah berubah. Kali ini perpustkaan akan lebih meningkatkan jumlah pengguna layanan perpustakaan tersebut meskipun mereka tidak datang langsung secara fisik ke perpustakaan. Hal ini disampaikan oleh sumber informan pada penelitian ini dalam wawancara dengan bapak Saiful Malik pada tanggal 4 juli beliau mengatakan antara lain sebagai berikuit:

> *"Berkaitan dengan pelayanan dan ketyerbukaan akkses informasi kami adiperpustakaan ini memanfaatkan teknologi yang ada saat ini untuk mengakses informasi sebagai kebutuhan perpustakaan dan sekaligus untuk kebutuhan pembaca juga. Adapun teknologi yang secara besar-besaran kami manfaatkan untuk keperluan perpustkaan adalah memanfaakan akses internet yang ada saat ini untuk melihat koleksi buku*

UNIVERSITAS ISLAM NEGERI
ALAUDDIN
M A K A S S A R

yang sesuai dengan kebutuhan pembaca yang ada di sekolah ini. Karna ini merupakan sekolah luar biasa yang pastinya muridnya memiliki kekurangan yang beragam maka kami sangat kesulitan untuk memberikan bahan bacaan yang sesuai dengan kebutuhan masing-masing siswa, oleh karewna itu untuk mendapatkan lebih banyak informasi yang di butuhkan dengan bahan bacaan kami memanfaakan internet itu". (Saiful Malik. Teknisi Perpustakaan. Wawancara Tanggal 4 Juli 2021)

Dengan demikian perkembangan layanan sumber informasi di perpustakaan SLB 1 Makassar dengan penggunaan teknologi di dalamnya dapat meningkatkan kualitas layanan yang diberikan perpustakaan serta memperbanyak referensi dengan bahan bacaan sesuai kebutuhan siswa yang ada. Selain itu, terdapat layanan perpustakaan tanpa dinding atau library without walls dimana pengguna dapat mengakses informasi yang dimiliki perpustakaan kapanpun serta dimanapun penggguna itu berada. Selain itu juga terdapat layanan kerjasama dengan perpustakaan lain untuk memenuhi kebutuhan penggunanya. Penggunaan teknologi dalam pelayanan perpustakaan merupakan suatu keharusan dalam dunia perpustakaan saat ini.

2. Akses Layanan Peminjaman dan Pengembalian Buku

Akses informasi merupakan salah satu hal yang penting karena dapat menentukan kepuasan pengguna. Layanan perpustakaan juga mempengaruhi dalam pemenuhan kebutuhan informasi penggunanya, apabila layanan yang diberikan kepada pengguna sesuai dengan kebutuhan yang akan digunakan oleh pengguna. Layanan sirkulasi merupakan layanan pengguna yang berkaitan denganpeminjaman, pengembalian, dan perpanjangan koleksi. Pelayanan peminjaman koleksi atau disebutjuga sebagai pelayanan sirkulasi merupakan

pelayanan yang memutar koleksi, dipinjam keluar, dikembalikan, dipinjam keluar lagi dan seterusnya.

Berdasarkan hasil observasidiketahui bahwa perpustakaan SLB 1 Makassar menyediakan berbagai buku pelajaran, koleksi terbitan berseri, yaitu antara lain buku bacaan serta buku pelajaran sesuai dengan kebutuhan siswa. Berbagai koleksi perpustakaan tersebut boleh dipinjam untuk dibawa pulang, di baca ditempat atau dijadikan buku pegangan untuk membantu proses belajar mengajar di kelas. Adapun jenis layanan di Perpustakaan SLB 1 Makassar adalah layanan sirkulasi (peminjaman dan pengembalian) dengan sistem layanan terbuka (open access) dan sistem layanan tertutup (closed access), yang dilayani olehs atu pustakawan sebagai koordinator, lima orang staf yang diperbantukan baik di bidang teknis antara lain inventaris, klasifikasi, katalogisasi dan konservasi, maupun di bidang layanan, informasi, layanan promosi, layanan jam perpustkaan, filling, shelfing, labeling, layanan sirkulasi, serta layanan referensi.

Adapun tujuan sistem pelayanan tersebut dikemukakan oleh Pengelola perpustakaan SLB 1 Makassar dengan uraian hasil wawancara dengan informan pada tanggal 4 Juli berikut ini:

> *"Kalau tujuannya itu supaya bisa meningkatkan minat baca para peminjam koleksi perpustakaan karena terbuka akses untuk memanfaatkan koleksi tersebut semaksimal mungkin, staff di sini juga mudah tahu siapa saja yang meminjam koleksi perpustakaan SLB 1 Makassar. Bahan pustaka juga pasti terjaga karena pengembalian pinjaman waktunya jelas."* (Nurdayanti. Pengelola Perpustkaan. Wawancara Tanggal 4 Juli 2021)

UNIVERSITAS ISLAM NEGERI
ALAUDDIN
MAKASSAR

Pemustaka yang memanfaatkan layanan perpustakaan SLB 1 Makassar terlebih dahulu mengisi buku tamu untuk pendataan pengunjung perpustakaan setiap harinya. Setelah pemustaka mengisi buku tamu, pemustaka bisa membaca dan meminjam koleksi yang ada di perpustakaan tersebut. Apabila pemustaka ingin meminjam salah satu koleksi, pengguna harus memiliki kartu anggota perpustakaan sesuai dengan persyaratan yang telah ditetapkan. Kartu anggota 43 dari perpustakaan sekaligus berfungsi sebagai kartu identitas dari pengguna.

Berkenaan dengan prosedur peminjaman dan pengembalian buku, peneliti mewawancarai staff pelayanan A. Abrianda SLB 1 Makassar dengan uraian hasil wawancara berikut ini:

> *Prosedur peminjaman dan pengembalian buku di perpustakaan SLB 1 makassar sudah diberlakukan sejak perpustakaan ini mulai difungsikan dan hal itu dilakukan pada saat proses belajar mengajar berlangsung.* (A. Abrianda. Pelayanan Perpustkaan. Wawancara Tanggal 4 Juli 2021)

Dari keterangan informan di atas, diketahui bahwa sistem pelayanan peminjaman dan pengembalian buku telah diterapkan sejak perpustakaan difungsikan di SLB 1 Makassar. Untuk mengantisipasi kehilangan baik koleksi perpustakaan, saat ini pengelola Perpustakaan membuat aturan jangka waktu peminjaman buku. Dalam setiap kegiatan layanan peminjaman terdapat tiga hal yang perlu diperhatikan yaitu mencatat buku apa saja yang dipinjam, mencatat siapa saja yang meminjam, dan kapan buku harus dikembalikan. Berkaitan dengan keterangan seluruh informan tersebut, peneliti melakukan observasi langsung untuk melihat kenyataan aktivitas pengelola dan pemustaka di perpustakaan SLB 1 Makassar terutama proses peminjaman dan pengembalian

bahan pustaka. Temuan data observasi menunjukkan bahwa guru SLB 1 makassar ketika mengajar sering memerintahkan salah satu siswanya untuk meminjam buku sesuai jumlah siswa dalam kelas tersebut. Buku tersebut dipinjam saat mata pelajaran tersebut akan berlangsung saja dan dikembalikan lagi pada saat mata pelajarantelah selesai. Peminjaman buku tersebut dicatat dalam buku peminjaman, yaitu dengan mencatat kelas berapa yang meminjam, judul buku yang dipinjam dan berapa jumlah buku yang dipinjam.

Berdasarkan hasil observasi diketahui prosedur pengembalian buku yang dilakukan pada perpustakaan SLB 1 Makassar adalah sebagai berikut:

a. Pemustaka menyerahkan buku yang akan dikembalikan.
b. Tenaga pustakawan mengembalikan kartu anggota perpustakaan kepada pemustaka dan memasukkan kartu buku kedalam kantong buku. Ketetapan waktu pengembalian buku yang dilakukan oleh pemustaka dapat membantu tenaga pustakawan dalam mengelola perpustakaan.

3. Akses Layanan di Ruang Baca

Layanan ruang baca adalah layanan yang diberikan oleh perpustakaan berupa tempat untuk melakukan kegiatan membaca di perpustakaan. Layanan ini diberikan untuk mengantisipasi pengguna perpustakaan yang tidak ingin meminjam untuk dibawa pulang akan tetapi mereka cukup memanfaatkannya diperpustakaan. Berikut keterangan wawancara dengan pengelola Perpustakaan SLB 1 Makassar pada tanggal 5 Juli 2021 di perpustakaan antara lain sebagai berikut:

"Layanan baca di tempat untuk pengguna perpustakaan perpustakaan SLB 1 makassar bisa membaca di ruang baca yang sudah disiapkan yang bisa digunakan oleh pengguna untuk membaca ditempat, ada meja dan kursi yang sudah disediakan untuk kenyamanan pengguna membaca di tempat". (Nurdayanti. Pengelola Perpustkaan. Wawancara Tanggal 5 Juli 2021)

Senada dengan keterangan informan di atas, staff pengelola perpustakaan SLB 1 Makassar menjelaskan bentuk penataan ruang baca dan berbagai sarana dan prasarana perpustakaan untuk tata ruang pada ruang baca, ruang koleksi, lemari referensi, rak koran, rak majalah, meja layanan dan sirkulasi dan ruang multimedia ditempatkan dalam ruangan yang sama, tapi semuanya itu sudah di atur sebagai tempat dan fungsinya masing-masing, untuk ruang koordinator perpustakaan memiliki ruangan tersendiri.

Keterangan informan di atas dapat diketahui bahwa penataan ruang perpustakaan yang memadai perlu dilakukan dan harus ditunjang dengan sarana dan prasarana yang baik agar memenuhi kebutuhan pelayanan para pemustaka di ruang baca ataupun operasional perpustakaan itu sendiri, seperti tertib administrasi, ketatausahaan, pengelolaan bahan pustaka hingga finishing dan siap di display di rak.

Berkaitan dengan pelayanan di ruang baca, staff yang berperan adalah bagian pelayanan sirkulasi dan referensi yang bertanggung jawab atas layanan peminjaman dan pengembalian, peredaran bahan pustaka di perpustakaan dan termasuk melayani pemustaka di ruang baca. Pelayanan di ruang baca perpustakaan SLB 1 Makassar juga terkait dengan dua sistem layanan yang diterapkan, yakni sistem layanan terbuka (open access) dan sistem layanan tertutup (closed access). Terkait dengan hal ini Koordinator Perpustakaan SLB

1 Makassar menjelaskan beberapa faktor pertimbangan sehingga kedua sistem layanan ini diterapkan. Pertimbangan sistem tertutup itu untuk keselamatan koleksi perpustakaan. Untuk koleksi tertentu misalnya kamus atau ensiklopedi, kami berikan layanan sistem tertutup. Pertimbangan sistem terbuka harus dilihat jumlah staf dengan jumlah pengguna. Perpustakaan di sini gedungnya relatif kecil dan pengelolanya juga sedikit maka digunakanlah sistem layanan terbuka. Pada layanan terbuka diperuntukan terhadap siswa untuk masuk dan memilih sendiri buku-buku yang mereka perlukan di lemari dan rak buku. Dalam sistem terbuka ini para pengguna dapat langsung memilih, mencari/menemukan dan mengambil sendiri bahan pustaka yang dikehendaki darijajaran koleksi perpustakaan yang ada di rak koleksi.

4. Akses Layanan referensi.

Layanan referensi yaitu layanan yang diberikan oleh perpustakaan untuk koleksi-koleksi khusus seperti kamus, ensiklopedi, almanak, direktori, buku tahunan yang berisi informasi teknis dan singkat. Koleksi ini tidak boleh dibawa pulang oleh pengunjung dan hanya untuk dibaca di tempat. Pada layanan referensi pustakawan tidak hanya menjawab pertanyaan substantif tetapi juga membimbing pemustaka untuk memilih, menggunakan sarana yang tepat untuk kebutuhan informasinya, dan mengarahkan pemustaka ke sumber informasi baik yang ada di perpustakaan maupun di luar perpustakaan. Berkaitan dengan akses layanan referensi ini peneliti dapatkan data dari hasil wawancara dengan narasumber Idham, S. Pd selaku Pengadaan Perpustakaan

SLB 1 Makassar pada tanggal 6 juli di perpustakaan SLB 1 Makassar antara lain sebagai berikut:

> *"Layanan informasi juga merupakan salah satu kerja kami untuk memberikan informasi tentang sumber referensi yang dibutuhkan dalam aktifitas perpustakaan, layanan ini kami berikan atas dasar kebutuhan siswa yang berbeda-beda bagi para pengunjung baik itu dari siswa sendiri maupun kepada guru yang masuk untuk mengunjungi perpustakaan ini".*(Idham. Pengadaan Penyusunan Perpustkaan. Wawancara Tanggal 6 Juli 2021)

5. Layanan Bercerita

Layanan ini untuk perpustakaan anak anak atau perpustakaan SDLB. Layanan ini pada umumnya tidak bersifat tetap, akan tetapi dilakukan secara terjadwal. Bentuk layanan yang diberikan tidak bersifat perorangan. layanan jasa dokumentasi. Layanan jasa dokumentasi yaitu jasa rayanan berupa penyediaan dokumen yang diperrukan oleh pengunjung, seperti terbitan pemerintah serta peraturan-peraturan perundangan yang dikumpulkan oleh perpustakaan. Layanan penelusuran literatur. Dalam menyelenggarakan layanan seperti ini beberapa perpustakaan menempatkan satu meja untuk konsultasi bagi pemakai yang membutuhkan layanan penelusuran informasi. Ada yang menamakan meja informasi, meja konsultasi pemakai, meja kesiagaan informasi, dan lain-lain. Dalam hal ini, pustakawan bersiaga menerima permintaan untuk menelusur informasi yang dibutuhkan pemustaka.

UNIVERSITAS ISLAM NEGERI
ALAUDDIN
MAKASSAR

C. *Keterampilan Interpersonal Pustakawan Dalam Pelayanan Akses Informasi Di Perpustakaan Sekolah Luar Biasa (SLB) 1 Makassar*

Kerampilan interpersonal merupakan kemampuan-kemampuan yang dimiliki oleh seseorang untuk membina hubungan individu dengan orang lain. Dalam pembahasan skripsi ini penulis lebih mengarah kepada keterampilan interpersonal seorang pemustaka dalam memberikan layana informasi kepada siswa luar biasa yang ada di Perpustakaan Sekolah Luar Biasa 1 Makassar. Keterampilan pertama yang harus dikuasi oleh pemustaka dalam memberikan informasi kepada penyandang disabilitas adalah keterampilan dalam berkomunikasi. Kompetensi komunikasi interpersonal bagi pustakawan harus dimiliki oleh setiap pustakawan karena sangat berpengaruh dengan kinerja pustakawan. Penulis menggunakan Indikatorindikator Kompetensi komunikasi interpersonal sebagai berikut: (1) Openness (keterbukaan); (2) Empathy; (3) Supportiveness (mendukung); (4) Positiveness (sikap positif); (5) Equality (kesetaraan).

Kemampuan berkomunikasi interpersonal yang baik sangat diperlukan oleh manusia agar ia dapat menjalani berbagai kegiatan yang setiap hari ia lakoni misalnya saja dalam situasi yang formal seperti lingkungan kerja, apalagi ketika aktifitas kerja itu harus berhadapan langsung dengan orang lain dimana sebagian besar kegiatannya merupakan kegiatan komunikasi interpersonal. Profesi pustakawan adalah salah satu profesi yang termasuk dalam pemaparan di atas karena sebagian besar aktivitasnya adalah berhadapan langsung dan berkomunikasi dengan orang lain. Pustakawan yang profesional dituntut untuk

UNIVERSITAS ISLAM NEGERI
ALAUDDIN
M A K A S S A R

mampu berkomunikasi interpersonal dengan baik dan efektif karena ia bertanggungjawab untuk menyediakan akses informasi yang seluas-luasnya kepada pemustaka. Keterampilan berkomunikasi, dalam hal ini komunikasi interpersonal sangat penting, karena dalam pekerjaannya pustakawan akan berhadapan langsung dengan para pengguna perpustakaan. Keterampilan pustakawan dalam melakukan komunikasi interpersonal yang efektif akan menentukan keberhasilan pustakawan dalam menjalankan tugasnya. Kemampuan interepersonal harus dimiliki oleh pustakawan yang ada di perpustakaan SLB 1 Makassar sebagai keterampilan utama dalam menunjang kinerjanya sebagai seorang pustakawan. Dalam aktifitas kepustakaan keterampilan ini memegang peranan penting dalam pelayan tentang perpustakaan kepad pengunjung yang berkunjung diperpustakaan SLB 1 Makassar. Data tersebut didapatkan pada hasi; wawancara dengan informan ibu Diana Amalia pada tanggal 6 Juli di perpustakaan SLB 1 Makassar, beliau mengatakan antara lain sebagai berikut:

> *Dalam melaksanakan tugas keterampilan atau keahlian yang perlu dimiliki oleh pustakawan mencakup kecakapnnya dalam berkomunikasi serta kemampuan memahami kebutuhan para pengunjung di perpustakaan, karna mengingan sekolah luar biasa merupakan sekolah tempat belajar siswa yang memiliki kebutuhan khusus, jadi pustkawan di SLB dan pustakawan disekolah yang lainnya memeiliki keterampilan yang berbeda dengan ya ng lainnya. Oleh sebap itu pustakawan di SLB 1 Makassar ini dituntut untuk memiliki keahlian atau keterampilan yang dapat menun jang tugas mereka dalam melayani pengunjung perpustakaan".* (Diana Amalia. Sirkulasi Referensi Perpustkaan. Wawancara Tanggal 6 Juli 2021)

Dalam memberikan pelayanan kepada pemustaka yang pertama dilakukan adalah berkomunikasi langsung kepada pemustaka atau pengguna perpustakaan, dengan adanya interaksi yang dilakukan pustakawan dapat membantu pemustaka mencarikan informasi yang dibutuhkan, pustakawan dapat menjalin hubungan

yang baik dan membuat pemustaka merasa nyaman, senang dan mendapat kepuasan dalam pelayanan yang diberikan oleh pustakawan di perpustakaan. Untuk melihat penerapan komunikasi interpersonal pustakawan dalam melayani pemustaka di SLB 1 Makassar dengan melihat keterampilan komunikasi interpersonal yang dimiliki pustakawan dalam melayani pemustaka. Berdasarkan pada hasil observasi dan hasil wawancara yamng dilakukan oleh penelito pada saat melakukan penelitian beberapa keterampilan interpersonal yang dimiliki oleh pustakawan SLB 1 Makassar dalam memeberikan pelayanan di perpustakaan antara lain sebagai berikut:

1. *Openness* (keterbukaan)

Keterampilan keterbukaan merupakan salah satu keterampilan yang wajib dan harus dimiliki oleh seseorang ketika berhadapan dengan orang lain berkaitan dengan pelayanan. Hal ini menjadi rujukan yang utama dalam kinerja seseorang sebap, prinsip ini sangat diperlukan ketika hendak melakukan komunikasi dengan orang lain, apalagi berkaitan dengan pelayan makan keterbukaan menjadi indikator utama sebagai standar profesionalitas kerja.

Keterampilan interpernonal akan efektif apabila terdapat keinginan untuk membuka diri terhadap lawan bicara, kenginginan untuk bereaksi dengan jujur pada pesan yang disampaikan yaitu pustakawan mengajak pemustaka memulai berkomunikasi agar pemustaka tidak segan-segan menanyakan apa yang dibutuhkannya di perpustakaan dan bersikap terbuka dalam memberikan pelayanan. Untuk mengetahui komunikasi interpersonal pustakawan dalam memberikan pelayanan kepada pemustka dengan sikap Openness

(Keterbukaan), penulis mewawancarai pustakawan sebagai informan. Dari sudut pandang pustakawan mengenai sikap keterbukaan yang merupakan variabel dalam komunikasi interpersonal, pustakawan sudah menerapkan sikap keterbukaan dalam memberikan pelayanan kepada pemustaka sebagaimana hasil dari wawancara berkut ini penulis dengan informan atas nama Diana Amalia Pada tanggal 7 Juli 2021 di perpustakaan SLB 1 Makassar anatara lain sebagai berikut:

> *"Pelayanan sebagai kewajiban yang harus dilakukan oleh seseorang dalam bidang profesinya masing-masing pada dasarnya mengedepankan sikap keterbukaan pada saat melayani. Sebagai seorang pustakawan yang juga seorang pelayan keterbuakaan menjadsi sangat penting dikarenakan banyak informasi yang berkaitan dengan perpustakaan harus diketahui oleh pengunjung. Oleh sebap itu keterampilan ini harus dimilimki oleh pustakawan"* (Diana Amalia. Sirkulasi Referensi Perpustkaan. Wawancara Tanggal 7 Juli 2021)

Berdasarkan hasil wawancara di atas maka dapat dipahami bahwa pustakawan dalam memberikan pelayanan dengan bersikap Openness (Keterbukaan) menyatakan sudah menerapkan di perpustakaan, sebagaimana yang dimaksud pustakawan mengenai sikap keterbukaan yaitu pustakawan memberikan kebebasan kepada pemustaka untuk mengakses dan menelusuri informasi yang ada di perpustakaan, memberikan pelayanan yang baik dengan mengajak pemustaka berkomunikasi menayakan apa yang dibutuhkan, dan bersikap jujur memberikan informasi serta pustakawan juga terbuka dengan saran saran dari pemustaka untuk memenuhi kebutuhan pemustaka. Selain mewawancarai pustakawan penulis juga meminta perspektif pemustaka untuk membenarkan atau mencocokkan jawaban yang dikatakan oleh pustakawan dari hasil wawancara sebelumnya mengenai sikap *Openness* (Keterbukaan)

pustakawan dalam memberikan pelayanan. Karena, pemustaka yang langsung merasakan bagaimana sikap pustakawan dalam memberikan pelayanannya di perpustakaan. Dari pernyataan pustakawan di atas sudah menerapkan sikap keterbukaan ini, namun perspektif pemustaka mengenai sikap keterbukaan pustakawan dalam memberikan pelayanan memiliki dua versi yaitu ada yang menyatakan sudah menerapkan sebagaimana hasil wawancara berikut ini:

> *"Kalau dari segi pelayanan cukup profesional dari pelayanan harus ada syarat-syarat ramah itu seperti apa seperti tutur kata yang bagus dan mimik muka itu, hal sederhana tapi sebagai mahasiswa nyaman ke perpustakaan, seperti ini sudah menunjukkan pukul lewat sebenarnya sudah ada pelayanan tapi masih belum bisa jadi kita masih menunggu seperi ini untuk mengurus."* (Diana Amalia. Sirkulasi Referensi Perpustkaan. Wawancara Tanggal 7 Juli 2021)

Berdasarkan hasil wawancara di atas maka dapat dipahami bahwa sikap Openness (Keterbukaan) pustakawan dalam memberikan pelayanan, pemustaka memilik dua versi yaitu ada yang mengatakan sudah menerapkan dengan melihat pustakawan yang baik seperti ramah, melayanai sesuai prosedur dan tegas. Akan tetapi ada juga pemustaka yang menyatakan sikap keterbukaan pustakawan dalam memberikan pelayanan kadang-kadang dilakukan dan kadang-kadang juga tidak seperti kadang-kadang senyum, menyapa dan melayani dengan baik, kadang- kadang juga tidak seperti cuek.

2. *Keramahan*

Berdasatrkan pada ionformasi yang didapatkan bahwa pustakawan sangat ramah ketika berkomunikasi secara interpersonal dengan pemustaka. Pustakawan menunjukkan keramahan dengan cara tersenyum dan berbicara dengan lemah lembut kepada pemustaka. Pustakawan menunjukkan sikap

ramah secara verbal dan nonverbal agar pemustaka puas dengan pelayanan yang diberikan. Oleh sebab itu pustakawan terus meningkatkan kinerjanya dengan memiliki karakter keramahan dalam komunikasi interpersonal. Dengan demikian pustakawan yang bekerja di perpustkaan SLB 1 Makassar selalu bersikap lemah lembut dan ramah terhadap pengunjung yang dating diperpustkaan tersebut. Ramah merupakan salah satu ketrampilan atau keahlian yang harus dimiliki oleh pustakawan sehingga dalam pelayanannya dapat memberikan pelayanan yang terbaik kepada pengunjung, dengan demikian kepuasan pengunjung dapat tercapai.

Indikator yang menunjukan keberhasilan sebuah perpustakaan dapat di ukur dengan kepuasan pelanggan setelah mengunjungi perpustkaan tersebut, sehingga keahlian ini menjadi wajib dimilki oleh pustakawan. Salah satu pengunjung yang datang di perpustakaan SLB 1 Makasar dan peneliti berinisiatif melakukan wawancara dengan salah satu informan ini merasa puas dengan keramahan yang diberlakukan oleh pustakawan tersebut. Hasil wawancara tersebut antara lain sebagai berikut:

> *"Iya, pada dasarnya saya merasa puas dengan keramahan dari petugas perpustakaan ini, setiap saya mendatangi perpus pasti petugasnya selalu tersenyum sehingga saya merasa nyaman dengan keramahan tersebut"* (Diana Amalia. Sirkulasi Referensi Perpustkaan. Wawancara Tanggal 7 Juli 2021)

3. *Kemampuan Memberikan Dukungan Emosional*

Kemampuan oleh adanya karakteristik-karakteristik psikologis tertentu yang sangat mendukung dalam menciptakan dan membina hubungan antar pribadi yang baik dan memuaskan.didalamnya termasuk kemampuan untuk

menyesuaikan komunikasi dengan konteks dari interaksi yang telah berlangsung. Interpersonal skills dipengaruhi oleh faktor-faktor yang bersifat eksternal diantaranya adalah Kontak dengan orang tua Kontak anak dengan orangtua banyak berpengaruh terhadap memberi dukungan emosional sangat berguna untuk mengoptimalkan komunikasi inter-personal antar dua pribadi.

Dukungan emosional mencakup kemampuan untuk kompetensi interpersonal anak. Adanya kontak di antara mereka menjadikan anak belajar dari lingkungan sosialnya dan pengalaman bersosialisasi tersebut dapat mempengaruhi perilaku sosialnya. Interpersonal skill menuntut perawat untuk dapat menyerap dan tanggap terhadap suasana hati, perangai, niat dan hasrat orang lain. Dengan adanya interpersonal skill diharapkan perawat bisa bekerjasama dengan orang lain dan melakukan sinergi untuk membuahkan hal-hal yang positif menenangkan dan memberi rasa nyaman kepada orang lain ketika orang tersebut dalam keadaan tertekan dan bermasalah. SLB 1 Makassar sebagai salah satu sekolah yang mengajari siswa yang memilki keterbatasan atau keterbelakangasn kemampuan memberikan dukungan emosioal baik itiu dalam bentuk motivasi ataupun yang lainnya, sehingga keterampilan ini menjadi sangat dibutuhkan untuk memberikan dukungan dan dorongan terhadap siswa dan juga merupakan pengunjung di perpustakaan tersebut. hal yang lazim dipahami bahwa anak-anak dengan keterbelakangan memiliki mental yang kuyrang stabil dengan kondisi yang dimilikinnya, oleh sebapt itu pustakawan yang ada di perpustakaan SLB 1 Makassar harus mengedepankan kemampuan memberikan dukungan emosional dibandingkan dengan

UNIVERSITAS ISLAM NEGERI
ALAUDDIN
M A K A S S A R

kemampuan yang lainnya yang lazimnnya dimilki oleh pustakawan yang lain di perpustakaan yang lainnya pula.

4. *Kemampuan Mengatasi Konflik*

Setiap hubungan antarpribadi mengandung unsur-unsur konflik atau perbedaan kepentingan. Kemampuan dalam mengatasi konflik adalah kemampuan termasuk bentuk seseorang untuk menyelesaikan konflik yang terjadi dengan orang lain agar tidak memberikan dampak negatif terhadap hubungan telah terjalin dan dapat meningkatkan kualitas hubungan antarpribadi dengan orang lain. Kemampuan interpersonal ini ditandai komunikasi yang efektif.

Komunikasi merupakan konsep yang rumit karena diperlukan suatu latihan yang teratur dan sistematis sehingga menghasilkan "kesan yang tepat". Komunikasi adalah proses transfer informasi antara dua orang atau lebih. Hal ini dilakukan pada berbagai tingkatan atau jenjang guna mencapai tujuan bersama. Selain itu, dapat pula diartikan sebagai pertukaran pesan verbal maupun nonverbal antara komunikator (pengirim) dengan komunikan (penerima pesan) untuk mengubah tingkah laku pada orang yang terlibat dalam komunikasi. Efektifitas proses komunikasi meliputi komunikator (penyampai pesan), pesan yang dikomunikasikan, komunikan (penerima pesan) dan media/saluran yang digunakan dalam komunikasi. Komunikator (perawat) adalah orang yang menyampaikan isi pernyataannya kepada penerima/komunikan. Hal-hal yang menjadi tanggung jawab komunikator

adalah mengirim pesan dengan jelas, memillih media yang sesuai dan meminta kejelasan apakah pesan tersebut telah diterima dengan baik.

Perawat sebagai komunikator dikatakan baik apabila menguasai materi, pengetahuannya luas dan dalam tentang informasi yang yang disampaikan, cara berbicaranyanya jelas dan menjadi pendengar yang baik saat dikonfirmasi oleh si penerima pesan (komunikan). Isi pesan yang disampaikan adalah ide atau informasi yang disampaikan kepada komunikan. Panjang pendeknya, kelengkapannya perlu disesuaikan dengan tujuan komunikasi, media penyampaian, penerimanya. Dalam menyampaikan isi pesan komunikator menggunakan media (elektronik/lisan/tulisan) yang dijadikan alat komunikasi dari komunikator kepada komunikan. Media berperan sebagai jalan atau saluran yang dilalui isi pernyataan yang disampaikan pengirim atau umpan balik yang disampaikan penerima.

Pesan dapat berupa berita lisan, berlangsung atau tatap muka dengan efek yang mungkin terjadi berupa perubahan sikap. Media yang dapat digunakan: melalui telepon, menggunakan lembar lipat, buklet, VCD, (peraga). Pihak penerima pesan komunikan (pasien, keluarga pasien, dokter, dll) berfungsi sebagai penerima berita. Dalam komunikasi, peran pengirim dan penerima bergantian sepanjang pembicaraan. Tanggung jawab penerima adalah berkonsentrasi untuk menerima pesan dengan baik dan memberikan umpan balik kepada pengirim. Umpan balik sangat penting sehingga proses komunikasi berlangsung dua arah. Kegiatan komunikasi merupakan proses yang dilakukan perawat dalam menjaga kerjasama yang baik antara perawat

UNIVERSITAS ISLAM NEGERI
ALAUDDIN
M A K A S S A R

dengan pasien ataupun perawat dengan teman sejawat dan tim kesehatan lainnya dalam upaya pemenuhan kebutuhan pasien dan upaya menjaga keselamamatan pasien atau pasient safety. Pasient safety telah menjadi kebijakan kesehatan internasional yang harus dilakukan di semua layanan kesehatan.

Kemampuan berkomunikasi pustakawan dipengaruhi adanya kemampuan interpersonal. Interper-sonal skill merupakan kemampuan untuk, atau keduanya sekaligus.Pada kesempatan tertentu, media dapat tidak digunakan oleh pengirim yaitu saat komunikasi memahami dan bekerja sama dengan orang lain. Interpersonal skill perawat yang baik akan mempengaruhi kemampuannya dalam berkomunikasi.. Interpersonal skill merupakan faktor yang sangat menentukan dalam proses komunikasi, karena setiap individu bertingkah laku sedapat mungkin sesuia dengan konsep dirinya.

Komunikasi dikatakan efektif banyak tergantung pada kualitas konsep diri, apakah positif atau negatif. Keterampilan interpersonal meliputi seluruh tindakan kemanusiaan yang menghargai tubuh, fikiran dan jiwa orang lain, dalam hal melihat dengan senyum dan keramah tamahan, mendengar-kan dengan empati dan memberikan respon dengan penuh kasih sayang. Keterampilan interpersonal yang dimiliki oleh perawat akan berdampak pada kemampuan berkomunikasi. Kemampuan berkomunikasi merupakan core value yang harus dimiliki pustakawan guna memenuhi kebutuhan sehingga melahiorkan kepuasan pelanggan yang mengunjungi perpustakaan tersebut. Konsep diri yang positif akan melahirkan pola perilaku yang positif sehingga

UNIVERSITAS ISLAM NEGERI
ALAUDDIN
M A K A S S A R

komunikasi yang akan muncul merupakan bentuk komunikasi yang positif juga.

Pada dasarnya dalam proses interaksi antare manusia tidak selalu berjalan lurus sesuai dengan keimnginan manusia, terkadang dalam interaksi ada hal yang menjadi penghambat sehingga dapat menimbulkanperbecahan akibat perbedaan dati tiap-tiap orang. Hal yang demikian pula dapat terjadi dalam proses pelayasnan antara pustakawan dan pelanggan perpustkaan tersebut. Perbedaan yang terjadi dapat menyebapkan ketersinggungan dari setiap orang-orang. Oleh karena itu sebagai pustakawan kemampuan atau ketarempilan dalam menghadapi kondisi yang tak terkendali tersebut harus dimiliki oleh pustakawan dalam pelayannya dengan pengunjung perpustkaan. Dealam konteksa perpustakaan SLB 1 Makasaar yang menjadi lokasi penelitian denga interaksi yang terjadi diperpustakaan tersebut melibatkan orang-orang yang memiliki keterbelakangan atau kekurangan sehingga kondisi konflik itu menjadi semakin besar terjadi dalam setiapo interaksinya. Informasi kemampuan pustakawan dalam menangani konflik peneliti dapatkan dari hasil wawancara dengan informan ibu Nurdayanti, S. Ag Pada tanggal 8 Juli 2021 beliau mengatakan antara lain:

> *Iya memang kondisi konflik akan mudah pecah di sekolah ini karna siswa yang belajar disini adalah siswa yang memiliki keterbelakangan sehingga sewaktu-waktu dapat terjadi perkelahian yang berujung pada konflik yang panjang. Sudah menjadi hal yang biasa dengan perbedaan pada masing-masing orang biasannya orang akan berkelahi begitupun di perpustkaan, namun pustakawan dsisini memilki keterampilan yang memadai untukl menangani masalah perkelahian, sehingga konflik yang biasannya terjadi dapat dengan cepayt diselesaikan".* (Nurdayanti. Pengelola Perpustkaan. Wawancara Tanggal 8 Juli 2021)

UNIVERSITAS ISLAM NEGERI
ALAUDDIN
M A K A S S A R

5. *Empati*

Hasil penelitian menunjukkan bahwa pustakawan memiliki rasa empati yang baik kepada pemustaka. pustakawan berkomunikasi secara interpersonal dengan menunjukkan rasa empati. Misalnya ketika pustakawan pada bagian sirkulasi berkomunikasi dengan pemustaka tentang

Permasalahan pengunjung yang ada dalam perpustakaan. Pustakawan bersikap merasakan empati dalam hal ini. Untuk itu pustakawan berusaha untuk menenangkan pemustaka agar tenang dan mencari solusi yang terbaik. Pustakawan juga merasakan hal tersebut ketika hal tersebut terjadi kapada anaknya dan tidak sanggup untuk membayar denda yang diberikan. Oleh sebab itu pustakawan melakukan komunikasi secara mendalam dan memberikan keringanan untuk pemustaka.

6. Akrab *dengan* Pemustaka

Hasil penelitian menunjukkan bahwa pustakawan sangat akrab dengan pemustaka dengan cara melakukan komunikasi secara intens, terbuka dan bercanda. Pustakawan melakukan hal tersebut agar komunikasi yang dilakukan lebih efektif untuk kenyamanan pemustaka. Pustakawan membuat suasana yang akrab tersebut agar perspektif pemustaka terhadap pustakawan memiliki image yang bagus dan bukan identik lagi dengan pustakawan yang pendiam, jutek dan sulit untuk tersenyum. Pustakawan melakukan komunikasi interpersonal untuk para pemustaka tidak merasa bosan, misalnya pada saat pemustaka mengurus surat bebas perpustakaan. Pustakawan harus mengecek

berkasberkas tersebut apakah sudah sesuai dan lengkap. Disaat itulah pustakawan memiliki inisiatif untuk mengajak ngobrol.

7. Sikap *Berpikir* Positif

Hasil penelitian menunjukkan bahwa pustakawan selau berfikiran positif terhadap pemustaka dikarenakan untuk meningkatkan kinerja dalam memberikan pelayanan pemustaka. misalnya ketika seorang pemustaka yang masuk ke perpustakaan dan bingung ketika berada di dalam perpustakaan dikarenakan baru pertama kali masuk ke perpustakaan. Pustakawan dengan cepat tanggap dan berfikiran positif bahwa pemustaka ini sepertinya bingung karena dilihat dari lambang nonverbalnya seperti gestur dan kontak matanya. Untuk itu pustakawan langsung mengajak berkomunikasi agar pustakawan tahu apa tujuan dan maksud dari pemustaka. Pustakawan juga tahu apa yang dibutuhkan oleh pemustaka. Para pustakawan tidak ingin berfikiran negatif karena akan sulit untuk menghargai dalam memberikan pelayanan kepada pemustaka. dengan memiliki pikiran positif seorang pustakawan akan dapat lebih meningkatkan kinerja dengan cara berkomunikasi secara efektif

8. Menghargai Pemustaka

Hasil penelitian menunjukkan bahwa para pustakawan memiliki sikap menghargai agar komunikasi secara interpersonal berjalan lancar dan efektif. Sikap ini ditunjukkan berkomunikasi secara verbal dan nonverbal seperti misalnya dengan menyapa dan mudah tersenyum. Menghargai pemustaka merupakan hal yang penting agar pemustaka nyaman ketika berinteraksi di lingkungan perpustakaan. Perpustakaan menjadi sangat nyaman ketika

pemustaka berkunjung apabila mencari informasi yang dibutuhkannya. Dengan memiliki sikap menghargai, pemustaka merasa diperlakukan layaknya seorang raja. Berdasarkan pada hasil wawancara dengan salah satu pemustaka yang menjadi informan penelitian ini pada tanggal 8 Juli 2021 antara lain sebagai berikut:

> "*Saya sebagai pemustaka merasa senang dengan sikap pustakawan di perpustakaan SLB 1 Makassar ini karena pada dasarnya mereka selalu menghargai pengunjung perpustakaan atau pemustakan dalam pelayannya"*. (Andika. Pemustaka. Wawancara Tanggal 8 Juli 2021)

Berdasarkan pada pada informasi tersebut dapat dipahami bahwa keterampilan atau keahlian pustakawan di perpustakaan SLB 1 Makassar adalah selalu menghargai pemustaka yang dating ke perpustakaan tersebut. Hal yang lain juga peneliti mendapatkan informasi yang sama dari hasil observasi yang dilakukan pada saat melakukan penelitian bahwa pustakawan tetap ramah dan sangat menghargai pemustaka tyang dating berkunjung di perpustakaan tersebut.

UNIVERSITAS ISLAM NEGERI
ALAUDDIN
M A K A S S A R

BAB V

KESIMPULAN

A. *Kesimpulan*

Berdasarkan hasil penelitian seluruh uraian diatas yang menyangkut upaya guru dalam meningkatkan potensi diri anak tuna grahita di SLBN pembina tingkat provinsi dapat disimpulkan bahwa:

1. Pelayanan akses informasi di perpustakaan Sekolah Luar Biasa (SLB) 1 makassar antara lain sebagai berikut: a). Penggunaan Teknologi Informasi pada Layanan Sumber Informasi, b). Akses Layanan Peminjaman dan Pengembalian Buku, c). Akses Layanan di Ruang Baca, d). Akses Layanan referensi dan, e). Layanan Bercerita.
2. Keterampilan interpersonal pustakawan dalam pelayanan akses informasi di perpustakaan Sekolah Luar Biasa (SLB) 1 Makassar antara lain sebagai berikut: a). *Openne* (keterbukaan), b). Keramahan, c). Kemampuan memberikan dukungan emosional, d). Kemampuan mengatasi konflik, e). Empati, f). Akrab dengan Pemustaka, g). Sikap Berfikir Positif dan, h). Menghargai Pemustaka.

B. *Implikasi Penelitian*

Adapun saran yang dapat diberikan peneliti berdasarkan penelitian mengenai keterampilan interpersonal pustakawan dalam pelayanan akses

informasi terhadap siswa (study kasus perpustakaan sekolah luar biasa 1 Makassar) adalah sebagai berikut:

1. Diharapkan agar pihak SLB Negeri pembina tingkat provinsi melakukan pengadaan buku referensi yang lebih bervariasi agar tujuan pembelajaran atau kompetensi dasar dapat tercapai secara maksimal.
2. Diharapkan kepada pustakawan agar lebih memotivasi siswanya untuk membangkitkan semangat dalam proses belajar di perpustakaan SLB 1 Makassar.
3. Diharapkan adanya penelitian ini dapat menjadi bahan referensi bagi perpustkaan SLB 1 Makassar dan masyarakat di sekitar sekolah tersebut

UNIVERSITAS ISLAM NEGERI
ALAUDDIN
M A K A S S A R

DAFTAR PUSTAKA

Abadi, Firman. *Implementasi Pelayanan Informasi Publik Melalui Media Sms Centre Di Dprd Kabupaten Sumenep*.

Afrilia, Ascharisa Mettasatya. *Buku Ajar Komunikasi Interpersonal*. Jawa Tengah: Pustaka Rumah Cinta, 2020.

Agus, Dwiyanto. *Mewujudkan Good Governance Melalui Pelayanan Publik, (Japan Internasional Cooperation Agency (JICA). Gajah Mada University Press*. Yogyakarta: 2005.

Ali, Nurdin. *Teori Komunikasi Interpersoanal Di Sertai Dengan Contoh Praktis*. Jakarta: Kencana A, 2020.

Amri, Ulil. "Pranktik Bagi Hasil Pertanian (Sawal) Dalam Perspektif Ekonomi Islam (Studi Masyarakat Petani di Desa Palece Kecamatan Limboro Kab. Polewali Mandar), *Skripsi*.

Anwar, Muhamad. *Filsafat Pendidikan.* Jakarta: Kencana, 2017.

Arikunto, Suharsimi. *Prosedur Penelitian: Suatu Pendekatan Praktik*. Jakarta: Rineka Cipta, 2010.

Basuki, Sulistyo. *Pengantar Ilmu perpustakaan.* Jakarta: Gramedia Pustaka Utama, 1993.

Berlian, "Pandangan Ekonomi islam Terhadap Sistem Bagi Hasil Pertanian Di Desa UgiBaru Kecematan Mapili Kabupaten Polewali Mandar", *Skripi,*

Cangara, Hafied. *Pengantar Ilmu Komunikasi*, Jakarta: PT. Raja Grafindo Persada, 1998.

…….. *Perencanaan & Strategi Komunikasi*. Jakarta: Rajawali Pers, 2017.

Devit, Joseph A. *Komunikasi Antarmanusia, Kuliah Dasar, Edisi Lima*. Jakarta: Proffesional Books, 1997.

digilib.uinsby.ac.id digilib.uinsby.ac.id

Gazalba, Sidi. *Pengantar Kebudayaan Sebagai Ilmu*. Cet. III; Jakarta, 1996.

Herdiansyah, Haris. *Metodologi Penelitian Kualitatif untuk Ilmu-Ilmu Sosial*. Jakarta Selatan: Salemba Humanika, 2008.

http://perkumpulanidea.or.id/prinsip-dan-standar-pelayanan-publik/

https://id.wikipedia.org/wiki/Informasi

https://id.wikipedia.org/wiki/Pendidikan_luar_biasa

https://id.wikipedia.org/wiki/Pendidikan_luar_biasa

https://www.seputarpengetahuan.co.id/2017/08/pengertian-perpustakaan-menurut-para-ahli.html

Iskandar. *Metodologi Penelitian Pendidikan dan Sosial, (Kuantitatif dan kualitatif).* Jakarta: GP. Pres, 2009.

Kamaruddin. *Komunikasi Politik.* Jakarta: Pustaka Belajar, 2015.

Kementrian Agama RI. *Al quran dan Terjemahan*. Jakarta: Syaamil Qur'an, 2007.

Keputusan Menpan No. 63/Kep./M.PAN/7/2003

LasaHs. *Manajemen Perpustakaan Sekolah.* Yogyakarta: Pinus Book Publisher, 2009.

M. Hajir Nonci. *Sosiologi Agama*. Makassar: Alauddin University Press, 2014.

Morissan, *Teori komunikasi: individu hingga massa*. Jakarta: Kencana Prenada Media Group, 2013.

Mulyana, Deddy. *Ilmu Komunikasi: Suatu Pengantar*. Bandung: Remaja Rosdakarya, 2000.

Nadler. *Keterampilan dan Jenisnya.* Jakarta : PT. Grafindo Persada, 1986.

Novianti, Riska Dwi. *Komunikasi Antarpribadi Dalam Menciptakan Harmonisasi*

Priyanto, Agus. *Mendorong Partisipasi Publik untuk Transparansi APBD, Bujet*,(Edisi 10/Nopember – Desembe. Jakarta: 2003.

Rahmah, Elva. *Akses dan layanan perpustakaan teori dan aplikasi*. jakarta: pramedia group, 2018.

Soemarjadi. *Pendidikan Keterampilan*. Jakarta: Depdikbud, 1992.

Suawarno, Wiji, *Ilmu Perpustakaan dan Kode Etik Pustakawan.* Yogyakarta: Ar-Ruzz Media, 2015.

Sugioyono. *Metode Penelitian Kuantitatif Kualitatif*. Bandung: Alfabeta, 2013.

……..*Metode Penelitian Pendidikan Pendekatan Kuantitatif, Kualitatif dan Rand.* Alfabeta: 2017.

.....*Metode Penulisan Kualitatif*. Cet. V; Bandung: Alfabeta, 2009.

Suryadi, Rudi Ahmad. *Ilmu Pendidikan Islam.* Cet. I; Sleman, 2018.

Syamsuddin AB. *Dasar-Dasar Teori Metode Penelitian Sosial*. Makassar: Wade Group 2017.

Teguh Yudi Cahyono: *Fungsi Perpustakaan sebagai Penyedia Informasi*

Tike, Arifuddin. *Dasar-dasar Komunikasi:Suatu studi dan aplikasi*. Cet. I; Yogyakarta: Kota kembang, 2009.

Uchjana, Onong. *Dinamika Komunikasi*. Bandung: CV Remaja Rosda Karya, 1986.

…….. *Ilmu,Teori Dan Filsafat Komunikasi*. Bandung: PT.Citra Aditya Bakti, 2003.

Undang-Undang Nomor 12 Tahun 1954 tentang pendidikan dan pengajaran bagi anak berkelainan dan wajib belajar bagi tunanetra

Undang-Undang Nomor 43 Tahun 2007 Tentang Perpustakaan.

Wiranto. *pengantar ilmu komunikasi*, Jakarta: Gramedia Widia Sarana Indonesia, 2004.

Burhanuddin, Afid. *"PengumpulanData dan Instrumen Penelitian" https://afidburhanuddin. wordpress.com /2013/05/21/pengumpulan -data-dan-instrumen-penelitian-3/* "(5 Februari 2015).

UNIVERSITAS ISLAM NEGERI
ALAUDDIN
M A K A S S A R

LAMPIRAN-LAMPIRAN

1. Surat Izin Penelitian
2. Dokumentasi Wawancara

UNIVERSITAS ISLAM NEGERI
ALAUDDIN
M A K A S S A R

Lampiran I : Surat Izin Penelitian

KEMENTERIAN AGAMA REPUBLIK INDONESIA
UNIVERSITAS ISLAM NEGERI ALAUDDIN MAKASSAR
FAKULTAS ADAB DAN HUMANIORA

Nomor : 1087/A.I.1/TL.01/06/2021 — Gowa, 16 Juni 2021
Sifat : Penting
Lamp. : -
Hal : **Permintaan Izin Penelitian Untuk Menyusun Skripsi**

Kepada Yth.
Gubernur Provinsi Sulawesi Selatan
Up. Kepala UPT P2T, BKPMD Prov. Sul-Sel
di - Makassar

Assalamu'Alaikum Warahmatullahi Wabarakatuh.

Dengan hormat disampaikan, bahwa mahasiswa UIN Alauddin Makassar yang tersebut namanya di bawah ini :

N a m a	**MUSLIMIN**
Nomor Induk	40400114033
Semester	XIV (Empat Belas)
Fakultas/Jurusan	Adab dan Humaniora / Ilmu Perpustakaan
Alamat	Samata Gowa
HP	085241232193 / 085345273711

bermaksud melakukan penelitian dalam rangka penyusunan skripsi sebagai salah satu syarat untuk memperoleh gelar sarjana yang berjudul :

KETERAMPILAN INTERPERSONAL PUSTAKAWAN DALAM PELAYANAN AKSES INFORMASI TERHADAP SISWA (STUDY KASUS SEKOLAH LUAR BIASA 1 MAKASSAR)

dengan Dosen Pembimbing :
1. **Irvan Mulyadi, S.Ag., S.S., MA.**
2. **Tinuke Umar, S.Hum., M.IP.**

untuk maksud tersebut mahasiswa yang bersangkutan dapat diberi izin mengadakan penelitian di Perpustakaan Arsip Daerah Takalar dari tanggal **17 Juni 2021** s/d tanggal **17 Juli 2021.**

Demikian harapan kami dan terima kasih.

Wassalam

Dr. Hamdan Hamid, S.Ag., M.Ag.
NIP. 197409[illegible]200112 1 001

Tembusan :
1. Rektor UIN Alauddin Makassar;
2. Mahasiswa yang bersangkutan.

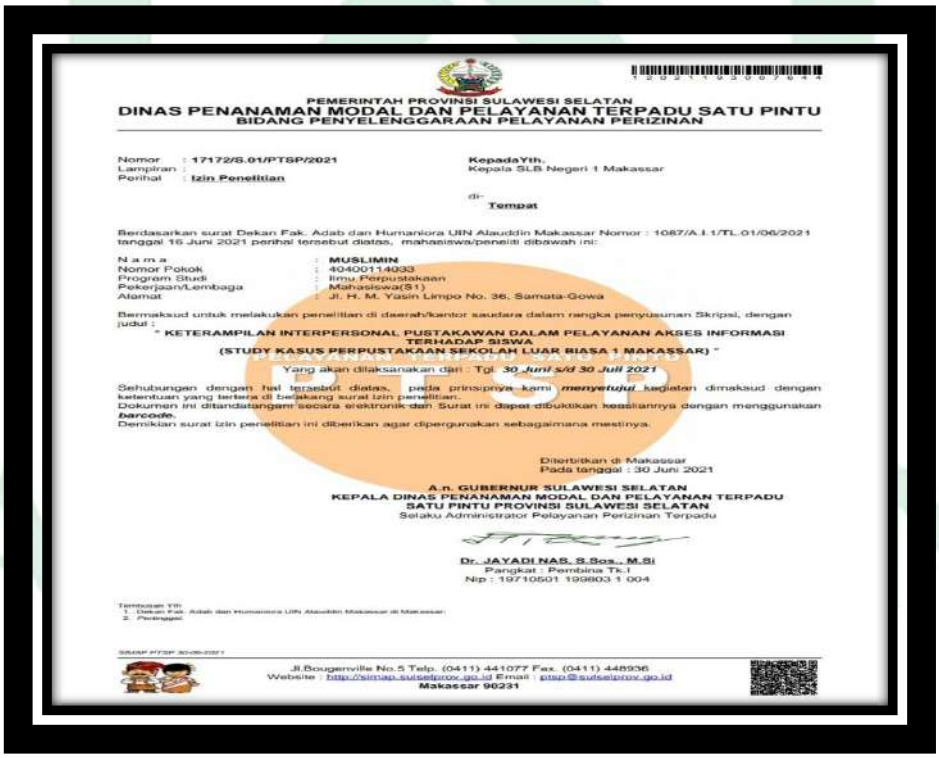

PEMERINTAH PROVINSI SULAWESI SELATAN
DINAS PENANAMAN MODAL DAN PELAYANAN TERPADU SATU PINTU
BIDANG PENYELENGGARAAN PELAYANAN PERIZINAN

Nomor : **17172/S.01/PTSP/2021**
Lampiran :
Perihal : **Izin Penelitian**

KepadaYth.
Kepala SLB Negeri 1 Makassar
di-
Tempat

Berdasarkan surat Dekan Fak. Adab dan Humaniora UIN Alauddin Makassar Nomor : 1087/A.I.1/TL.01/06/2021 tanggal 16 Juni 2021 perihal tersebut diatas, mahasiswa/peneliti dibawah ini:

N a m a	: **MUSLIMIN**
Nomor Pokok	: 40400114033
Program Studi	: Ilmu Perpustakaan
Pekerjaan/Lembaga	: Mahasiswa(S1)
Alamat	: Jl. H. M. Yasin Limpo No. 36, Samata-Gowa

Bermaksud untuk melakukan penelitian di daerah/kantor saudara dalam rangka penyusunan Skripsi, dengan judul :
" KETERAMPILAN INTERPERSONAL PUSTAKAWAN DALAM PELAYANAN AKSES INFORMASI TERHADAP SISWA
(STUDY KASUS PERPUSTAKAAN SEKOLAH LUAR BIASA 1 MAKASSAR) "

Yang akan dilaksanakan dari : Tgl. ***30 Juni s/d 30 Juli 2021***

Sehubungan dengan hal tersebut diatas, pada prinsipnya kami ***menyetujui*** kegiatan dimaksud dengan ketentuan yang tertera di belakang surat izin penelitian.
Dokumen ini ditandatangani secara elektronik dan Surat ini dapat dibuktikan keasliannya dengan menggunakan ***barcode.***
Demikian surat izin penelitian ini diberikan agar dipergunakan sebagaimana mestinya.

Diterbitkan di Makassar
Pada tanggal : 30 Juni 2021

A.n. GUBERNUR SULAWESI SELATAN
KEPALA DINAS PENANAMAN MODAL DAN PELAYANAN TERPADU
SATU PINTU PROVINSI SULAWESI SELATAN
Selaku Administrator Pelayanan Perizinan Terpadu

Dr. JAYADI NAS, S.Sos., M.Si
Pangkat : Pembina Tk.I
Nip : 19710501 199803 1 004

Tembusan Yth:
1. Dekan Fak. Adab dan Humaniora UIN Alauddin Makassar di Makassar;
2. Pertinggal.

SIMAP PTSP 30-06-2021

Jl.Bougenville No.5 Telp. (0411) 441077 Fax. (0411) 448936
Website : http://simap.sulselprov.go.id Email : ptsp@sulselprov.go.id
Makassar 90231

Lampiran II : Dokumentasi Wawancara

ALAUDDIN
MAKASSAR

ALAUDDIN
MAKASSAR

DAFTAR RIWAYAT HIDUP

(Nama, Muslimin bisa dipanggil limin kalau di tongkrongan biasa di panggil cuphid, lahir di karumbu pada tanggal 12 desember 1995 kabupaten Bima anak pertama dari Ibu St. Aminah dan Bapak Abd. Gani, peneliti menyelesaikan pendidikan SD di SDN karumbu kabupaten Bima pada tahun 2008, lalu melanjutkan pendidikan SMP di SMPN 1 langgidu kabupaten Bima pada tahun ajaran 2008/2009 dan menyelesaikan nya pada tahun 2011. Pada tahun 2011 peneliti melanjutkan pendidikan sekolah menengah atas di SMA 1 LANGGUDU kabupaten Bima dan meyelesaikan nya pada tahun 2014 setelah itu melanjutkan pendidikan Mahasiswa di Universitas Islam Negeri Alauddin Makassar selama 6thn 8bln dan wisuda pada tahun 2021 bualn September.

JANGAN PERNAH MENYERAH PADA MIMPI-MIMPI MU DAN TERUS LAH TIDUR.

UNIVERSITAS ISLAM NEGERI
ALAUDDIN
MAKASSAR