

**ASUHAN KEPERAWATAN PADA PASIEN *TRAUMATIC BRAIN INJURY*
DENGAN MASALAH DEFISIT PERAWATAN DIRI MENGGUNAKAN
INTERVENSI MEMANDIKAN YANG DIBERI CHLOROXYLENOL
DI RSUP WAHIDIN SUDIROHUSODO MAKASSAR**



UNIVERSITAS ISLAM NEGERI
ALAUDDIN
M A K A S S A R

TUGAS AKHIR NERS

Oleh:

A.AYU LESTARI, S.KEP

NIM: 70900121009

**FAKULTAS KEDOKTERAN DAN ILMU KESEHATAN
UNIVERSITAS ISLAM NEGERI ALAUDDIN MAKASSAR**

2022

**ASUHAN KEPERAWATAN PADA PASIEN *TRAUMATIC BRAIN INJURY*
DENGAN MASALAH DEFISIT PERAWATAN DIRI MENGGUNAKAN
INTERVENSI MEMANDIKAN YANG DIBERI CHLOROXYLENOL
DI RSUP WAHIDIN SUDIROHUSODO MAKASSAR**



TUGAS AKHIR NERS

Diajukan untuk Memenuhi Salah Satu Syarat
Memperoleh Gelar Ners Jurusan Keperawatan pada
Fakultas Kedokteran dan Ilmu Kesehatan
UIN Alauddin Makassar

Oleh:

A.AYU LESTARI, S.KEP

NIM: 70900121009

**FAKULTAS KEDOKTERAN DAN ILMU KESEHATAN
UNIVERSITAS ISLAM NEGERI ALAUDDIN MAKASSAR**

2022

PERNYATAAN KEASLIAN TUGAS AKHIR NERS

Mahasiswa yang bertanda tangan di bawah ini :

Nama : A. Ayu Lestari, S.Kep
NIM : 70900121009
Tempat/Tgl. Lahir : Camba/ 21 Juni 1997
Jurusan/Prodi/Konsentrasi : Program Profesi Ners
Fakultas : Kedokteran Dan Ilmu Kesehatan
Alamat : Samata, Gowa
Judul : Asuhan Keperawatan Pada Pasien
Traumatic Brain Injury Dengan Masalah Defisit Perawatan Diri Menggunakan
Intervensi Memandikan Yang Diberi Chloroxylonol Di RSUP Wahidin
Sudirohusodo Makassar.

Menyatakan dengan sesungguhnya dan penuh kesadaran bahwa Tugas Akhir Ners ini benar adalah hasil karya sendiri. Jika di kemudian hari terbukti bahwa tugas akhir ini merupakan duplikat, tiruan, plagiat atau dibuat oleh orang lain, sebagian atau seluruhnya, maka tugas akhir ners ini dan gelar yang diperoleh karenanya batal demi hukum.

Gowa, 30 Juni 2022

Penyusun,

A.Ayu Lestari, S.Kep

NIM: 70900121009

PERSETUJUAN PEMBIMBING

Pembimbing penulisan tugas akhir ners Saudara(i) A.Ayu Lestari, S.Kep NIM: 70900121009, mahasiswa program studi Profesi Ners Jurusan Keperawatan Fakultas Kedokteran dan Ilmu Kesehatan UIN Alauddin Makassar, setelah melakukan analisis kasus tugas akhir ners yang berjudul “Asuhan Keperawatan Pada Pasien *Traumatic Brain Injury* Dengan Masalah Defisit Perawatan Diri Menggunakan Intervensi Memandikan Yang Diberi Chloroxylenol Di RSUP Wahidin Sudirohusodo Makassar”, memandang bahwa Tugas akhir ners tersebut telah memenuhi syarat-syarat ilmiah dan dapat disetujui untuk diseminarkan.

Demikian persetujuan ini diberikan untuk diproses lebih lanjut.

Gowa, 28 Juli 2022



Ahmad J, S.Kep, Ns, M.Kep, Sp.Kep.MB

Pembimbing I



Maria Ulfah Ashar, S.Kep, Ns, M.Kep

Pembimbing II







PENGESAHAN TUGAS AKHIR NERS

Tugas Akhir Ners yang berjudul "Asuhan Keperawatan Pada Pasien *Traumatic Brain Injury* Dengan Masalah Defisit Perawatan Diri Menggunakan Intervensi Memandikan Yang Diberi Chloroxylenol Di RSUP Wahidin Sudirohusodo Makassar", yang disusun oleh A.Ayu Lestari, S.Kep NIM: 70900121009, mahasiswa(i) program studi profesi Ners Jurusan Keperawatan Fakultas Kedokteran dan Ilmu Kesehatan UIN Alauddin Makassar, telah diuji dan dipertahankan dalam sidang *munaqosyah* yang diselenggarakan pada hari Kamis, 30 Juni 2022 M, bertepatan dengan 1 Zulhijah 1443 H, dinyatakan telah dapat diterima sebagai salah satu syarat untuk memperoleh gelar Ners dalam program studi profesi Ners, Jurusan Keperawatan (dengan beberapa perbaikan).

Gowa, 30 Juni 2022 M.

1 Zulhijah 1443 H.

DEWAN PENGUJI:

Ketua	: Dr. dr. Syatirah, Sp.A., M.Kes	()
Sekretaris	: Dr. Patimah. S.Kep.,Ns., M.Kes	()
Munaqisy I	: Andi Budiyanto Adi Putra, S.Kep.,Ns., M.Kep	()
Munaqisy II	: Dr. Wahyuddin G, M.Ag	()
Pembimbing I	: Ahmad J, S.Kep, Ns, M.Kep., SP.Kep.MB	()
Pembimbing II	: Maria Ulfah Ashar, S.Kep, Ns, M.Kep	()

Diketahui Oleh :
Dekan Fakultas Kedokteran dan Ilmu Kesehatan
UIN Alauddin Makassar

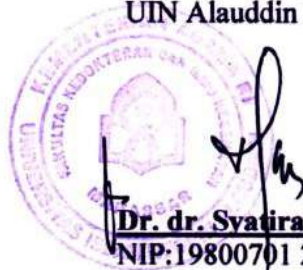

Dr. dr. Syatirah, Sp.A., M.Kes
NIP:19800701 200604 2 002

KATA PENGANTAR



Puja Tuhan yang memberikan limpahan rahmatnya sehingga penulis mampu menyelesaikan karya tulis akhir ini yang berjudul “Asuhan Keperawatan Pada Pasien *Traumatic Brain Injury* Dengan Masalah Defisit Perawatan Diri Menggunakan Intervensi Memandikan Yang Diberi Chloroxylenol Di RSUP Wahidin Sudirohusodo Makassar” Shalawat beserta salam kita limpahkan untuk junjungan kita Nabi Muhammad saw.

Proses penyusunan karya tulis akhir ners ini telah banyak menghadapi hambatan dan kesulitan. Dengan rendah hati, penulis menghanturkan terima kasih dan penghargaan setinggi-tingginya kepada kedua orang tua tercinta yang kasih sayang serta doanyalah sehingga penulis dapat melalui segala hal. Demikian juga, ucapan terima kasih yang tulus serta rasa hormat yang tak terhingga, penulis ucapkan kepada yang terhormat :

1. Bapak Prof. Dr. Hamdan Juhanis, MA, Ph.D, selaku rektor UIN Alauddin Makassar, beserta seluruh jajarannya yang tercinta.
2. Ibu Dr. Syatirah Jalaludin, M.Kes., Sp., A, selaku Dekan Fakultas Kedokteran dan Ilmu Kesehatan UIN Alauddin Makassar, para wakil dekan fakultas, staf akademik dan seluruh jajarannya
3. Ibu Dr.Patima,S.Kep.,Ns.,M.Kep, selaku Kepala Program Studi Profesi Ners, Fakultas Kedokteran dan Ilmu Kesehatan UIN Alauddin Makassar yang sangat bijaksana dan membantu untuk kelancaran studi.
4. Bapak Ahmad J, S.Kep, Ns, M.Kep, SP. Kep.MB selaku Pembimbing I dan Ibu Maria Ulfa Ashar, S.Kep, Ns, M.Kep selaku pembimbing II yang telah membimbing serta mengarahkan penulis untuk penyusunan tugas akhir ini serta meluangkan waktu, tenaga serta pikiran dengan begitu sabar dan tulus memberikan motivasi, arahan serta saran yang tak pernah luput diberikan kepada penulis.

5. Bapak Andi Budianto Adi Putra, S.Kep. Ns, M.Kep selaku Penguji I dan Bapak Dr. Wahyuddin G, M.Ag selaku Penguji II yang telah memberikan arahan serta masukan selama berjalannya penelitian yang dilakukan oleh peneliti.
6. Seluruh Dosen Profesi Ners terutama Dosen Pembimbing Akademik Eka Hadrayani, S.Kep., Ns., M.Kep yang telah bersedia untuk membimbing, memberikan arahan serta selalu memotivasi penulis dengan sabar dan tulus dalam rangka menuju penyelesaian karya tulis ini.
7. Sejawat Mahasiswa/i Program Studi Profesi Ners, Fakultas Kedokteran dan Ilmu Kesehatan UIN Alauddin Makassar atas kebersamaannya yang tergolong singkat namun berkesan dalam menempuh bangku perkuliahan
8. Seluruh pihak yang tidak dapat penulis sebutkan satu persatu yang telah begitu banyak membantu, mendukung dan memotivasi dalam perjalanan hidup bagi penulis selagi menempuh pendidikan.

Penulis memohon maaf yang sebesar-besarnya atas segala kesalahan baik hati, lisan, maupun tindakan. Penulis menyadari bahwa untuk menyempurnakan karya tulis ini tidaklah mudah dikarenakan masih banyak kekurangan di dalamnya. Akhirnya, penulis berharap apa yang telah disajikan dalam karya tulis ini dapat bermanfaat bagi pembaca serta pengembangan ilmu pengetahuan di bidang kedokteran dan kesehatan. Semoga semua apa yang telah penulis usahakan diberkahi dan bernilai ibadah di sisi Allah Taala. Terima kasih. *Jazaakumullahu khairon.*

Gowa,

A.Ayu Lestari, S.Kep

DAFTAR ISI

	Halaman
Sampul.....	
Halaman Sampul.....	
Halaman Pernyataan Keaslian	i
Halaman Persetujuan	ii
Halaman Pengesahan.....	iii
Kata Pengantar	iv
Daftar Isi	vi
Daftar Tabel	viii
Halaman Abstrak (Indonesia).....	1
Halaman Abstrak (Inggris)	2
BAB I PENDAHULUAN	3
A. Latar Belakang.....	3
B. Rumusan Masalah.....	6
C. Tujuan	7
D. Manfaat.....	7
BAB II TINJAUAN PUSTAKA.....	8
A. Konsep Medis	18
B. Konsep Asuhan Keperawatan.....	19
C. Pendekatan Teori Keperawatan Yang Digunakan	20
D. <i>Evidence Based Praticice In Nursing (EBPN)</i>	32
BAB III METODOLOGI PENELITIAN	35
A. Rancangan Studi Kasus	35
B. Subyek Studi Kasus	35
C. Fokus Studi Kasus	35
D. Instrumen Studi Kasus.....	36
E. Prosedur Pengambilan Data	36
F. Tempat Dan Waktu Pengambilan Data Studi Kasus.....	36
G. Analisis Data Dan Penyajian Data.....	36
H. Etika Studi Kasus.....	37

BAB IV	LAPORAN KASUS	38
	A. Pengkajian	38
	B. Diagnosis Keperawatan	73
	C. Intervensi Keperawatan	77
	D. Implementasi Keperawatan	83
	E. Evaluasi.....	101
BAB V	PEMBAHASAN	102
	A. Analisis Asuhan Keperawatan.....	102
	B. Analisis Intervensi EBPN	127
BAB VI	PENUTUP	131
	A. Kesimpulan.....	131
	B. Saran-Saran.....	133
	DAFTAR RIWAYAT HIDUP	134
	DAFTAR PUSTAKA	136
	Lampiran 1 : Dokumentasi Alat dan Bahan	140
	Lampiran 2 : Dokumentasi Implementasi	141
	Lampiran 3 : SOP	142
	Lampiran 4 : Jurnal utama	146
	Hasil Turnitin	147



DAFTAR TABEL

Tabel 1.1. Penilaian GCS	27
Tabel 1.2. Penilaian Kekuatan Otot.....	29
Tabel 2.1. Intervensi Keperawatan.....	36
Tabel 4.1. Pengukuran Skala Nyeri <i>Behavioral Pain Scale</i> (BPS).....	58
Tabel 4.2. Hasil Pemeriksaan Laboratorium	78
Tabel 4.3. Hasil Pengkajian Barthler Index.....	81
Tabel 4.5. Terapi Yang Diberikan	83
Tabel 4.6. Klasifikasi Data	84
Tabel 4.7. Kategorisasi Data.....	88
Tabel 4.7. Analisa Data	91
Tabel 4.8. Diagnosa Keperawatan.....	97
Tabel 4.9. Intervensi Keperawatan.....	101
Tabel 4.10. Implementasi Keperawatan	107
Tabel 4.11. Evaluasi Keperawatan	118



ABSTRAK

Nama : A. Ayu Lestari

NIM : 70900121009

Judul : Asuhan Keperawatan Pada Pasien Traumatic Brain Injury Dengan Masalah Defisit Perawatan Diri Menggunakan Intervensi Memandikan Yang Diberi Chloroxlylenol Di RSUP Wahidin Sudirohusodo Makassar

Latar Belakang: Personal hygiene adalah suatu tindakan untuk memelihara kebersihan dan kesehatan seseorang untuk kesejahteraan fisik dan psikis. jika pasien tidak mampu melakukan personal hygiene maka tugas seorang perawat adalah memberikan bantuan dalam melaksanakan pemenuhan kebutuhan personal hygiene pasien. **Tujuan:** Penelitian ini bertujuan untuk mengetahui gambaran Asuhan Keperawatan Pada Pasien Traumatic Brain Injury Dengan Masalah Defisit Perawatan Diri Di RSUP Wahidin Sudirohusodo Makassar. **Metode** penelitian yang digunakan pada penelitian ini adalah studi kasus. merupakan satu pasien yang dalam keadaan bedrest yang tidak dapat memenuhi kebutuhan dasar yaitu mandi di RSUP Wahidin Sudirohusodo Makassar. Intrumen studi kasus ini berupa format proses asuhan keperawatan, Standar Operasional Prosedur (SOP) dalam melakukan intervensi memandikan pasien, lembar observasi dan dokumentasi prosedur tindakan memandikan pasien. **Hasil** memandikan pasien dengan pemberian chloroxlylenol mampu mempertahankan kebersihan diri pasien ditandai dengan setelah diberikan intervensi memandikan tubuh pasien tidak berbau, berkeringat, berminyak dan tampak bersih dari kotoran. **Kesimpulan** Pemberian Intervensi memandikan pasien yang diberi chloroxlylenol efektif mempertahankan kebersihan diri.

Kata Kunci : Chloroxlylenol, Memandikan, Defisit Perawatan Diri

ABSTRAK

Name : A. Ayu Lestari

NIM : 70900121009

Title : Nursing Care for Traumatic Brain Injury Patients With Deficit Problems Self Care Using Bathing Interventions Given Chloroxlylenol At Wahidin Sudirohusodo Hospital Makassar.

Background: Personal hygiene is an action to maintain one's cleanliness and health for physical and psychological well-being. If the patient is unable to perform personal hygiene, then the duty of a nurse is to provide assistance in fulfilling the patient's personal hygiene needs. **research purposes:** This study aims to determine the description of Nursing Care for Traumatic Brain Injury Patients with Self-Care Deficit Problems at Wahidin Sudirohusodo Hospital Makassar. **Method:** The research used in this research is a case study. is a patient who is in bed rest who cannot fulfill his basic needs, namely bathing at Wahidin Sudirohusodo Hospital, Makassar. The instrument of this case study was in the form of a nursing care process format, Standard Operating Procedures (SOP) in performing interventions for bathing patients, observation sheets and documentation of procedures for bathing patients. **Results:** bathing patients with chloroxlylenol was able to maintain the patient's personal hygiene, marked by after the intervention, the patient's body was bathed without smell, sweat, oily and looked clean from dirt. **Conclusion:** The intervention of bathing patients who were given chloroxlylenol was effective in maintaining personal hygiene.

Keywords: Chloroxlylenol, Bathing, Self-Care Deficit

BAB I

PENDAHULUAN

1.1 Latar Belakang

Traumatic brain injury (Trauma Kepala) ialah sebagai gangguan pada fungsi normal otak yang bisa disebabkan oleh benturan, pukulan atau sentakan kepada kepala atau cedera kepala yang tembus (Frieden et al dalam Marbun et al 2020). Cedera kepala merupakan istilah yang luas menggambarkan sejumlah cedera yang terjadi pada kulit kepala, tengkorak, otak dan jaringan di bawahnya serta pembuluh darah di otak (Haryono & Utami, 2019). Penyebab dari cedera kepala karena adanya trauma pada kepala, trauma yang dapat menyebabkan cedera kepala antara lain kejadian jatuh yang tidak disengaja, kecelakaan kendaraan bermotor, benturan benda tajam maupun tumpul, benturan dari objek yang bergerak, serta benturan kepala pada benda yang tidak bergerak (Manurung, 2018).

Berdasarkan data dari *World Health Organization* (WHO) terdapat 1,35 juta jiwa mengalami kematian akibat kecelakaan lalu lintas dan kini menjadi pembunuh utama orang berusia 5-29 tahun (WHO, 2019). Kecelakaan lalu lintas di dunia pada tahun 2018 telah merenggut satu juta orang setiap tahunnya sampai sekarang dan dari 50 juta orang mengalami luka dengan sebagian besar korbannya merupakan pengguna jalan yang amat rentang seperti pejalan kaki, pengendara sepeda motor, anak-anak, dan penumpang (Riskesdas, 2018).

Kejadian cedera kepala di seluruh dunia terus mengalami peningkatan, terutama karena adanya peningkatan penggunaan kendaraan bermotor, khususnya di Negara berkembang. Proporsi cedera kepala di Indonesia sebesar 14.9% dari total cedera yang dialami oleh masyarakat akibat mengalami kecelakaan berlalu lintas untuk kasus pasien yang rawat inap

kasus trauma kepala di Indonesia menempati urutan ketiga (4.37%) setelah penyakit jantung dan stroke (Risksdas, 2018).

Kejadian cedera kepala ini merupakan salah satu permasalahan kesehatan yang dialami secara global, hal ini dikarenakan menjadi salah satu penyebab kematian, kecacatan. Kedaruratan neurologik beragam biasanya muncul pada cedera kepala tersebut. Penyebabnya dikarenakan otak yang menjadi pusat kendali tubuh seorang individu, yang akan mempengaruhi seluruh aktivitas kehidupan manusia. Faktor yang menyebabkan kematian pada pasien cedera kepala akibat kecelakaan, meningkat 83% di negara berkembang sampai pada tahun 2020. Kasus ini merupakan kasus yang paling berisiko dapat menyebabkan kecacatan permanen hingga kematian pada pasien (Salim, 2015).

Tingkat keparahan klinis TBI dikelompokkan menurut skor *Glassgow Coma Scale* dapat membedakan keparahan cedera otak sebagai ringan, sedang dan berat, pengukuran dengan cara respon mata, verbal dan motorik. (Raihani, 2017). Pasien yang mengalami cedera otak traumatik dilakukan perawatan di ruang perawatan intensif atau ICU dengan angka kematian 23% pada kategori cedera kepala traumatik berat yang telah dilakukan resusitasi. Peningkatan tekanan intrakranial sering terjadi pasca TBI yang dihubungkan dengan angka mortalitas dan morbiditas yang menyebabkan memburuknya outcome pasca cedera otak traumatik (Bisri, 2016).

Pasien dalam masa kritis adalah pasien dalam kondisi mengalami kegagalan satu atau banyak organ yang dapat mengancam kehidupannya. Selain kondisi fisik yang berhubungan dengan masalah sistem tubuh pasien juga dapat dihadapkan pada masalah psikologis dan lingkungan tempat perawatan. Hal tersebutlah yang bisa memperberat keadaan pasien yang dapat mengakibatkan ketidakmampuan pasien dalam memenuhi kebutuhannya secara mandiri. Oleh sebabnya pada pasien kritis kebutuhan akan perawatan yang kompleks sangat diperlukan yang dapat meliputi segala pemenuhan

kebutuhannya (Morton et al dalam Imardiani, 2017).

Personal hygiene adalah suatu tindakan untuk memelihara kebersihan dan kesehatan seseorang untuk kesejahteraan fisik dan psikis. Jika pasien tidak mampu melakukan personal hygiene maka tugas seorang perawat adalah memberikan bantuan dalam melaksanakan pemenuhan kebutuhan personal hygiene pasien. Salah satu bentuk perawatan diri adalah pemenuhan kebutuhan manusia. Perawat memiliki peran untuk memenuhi kebutuhan dasar manusia meliputi aspek biologi, sosial, dan spiritual (Sri, 2019).

Mandi merupakan salah satu kebutuhan pasien imobilisasi, karena dengan mandi mereka dapat menjaga kesehatan dan mencegah terjadinya infeksi nosokomial oleh karena itu perawat diharapkan untuk dapat memberikan layanan keperawatan secara mandiri pada pasien imobilisasi sehingga kebutuhan fisik dapat terpenuhi dengan baik, sehingga tingkat kemandirian pasien dalam memenuhi kebutuhannya meningkat terutama kebutuhan perawatan diri. Adapun komponen personal hygiene mencakup oral hygiene, mobilitas pasien, perawatan kateter urin, manajemen inkontinensia, serta hand hygiene, antiseptik kulit, dan tindakan memandikan. Berdasarkan dari beberapa jenis komponen personal hygiene yang sering dilakukan di ruang rawat yaitu kegiatan memandikan.

Hasil observasi dan wawancara secara langsung selama departemen keperawatan medikal bedah yang dilakukan selama praktik di ruangan *Intensive Care Unit (ICU)* di Rumah Sakit Wahidin Sudirohusodo Makassar. Salah satu intervensi yang berdasarkan Evidence Based Nursing (EBN) yang telah diterapkan di ruangan ICU ialah memandikan pasien yang diberi chloroxylenol yang berada dalam larutan dettol pada pasien cedera kepala sejalan dengan (Coyer et al dalam Yusuf, 2019) Pasien-pasien di ruang ICU yang tersedasi dan terpasang ventilator mekanik, terlalu lemah untuk dapat melakukan personal hygiene sendiri. Diharapkan agar pasien mempertahankan kebersihan diri dan pasien dapat segera pulih.

Hal ini sebagaimana firman Allah dalam QS Asy-Syu'ara" [26] : 80

وَإِذَا مَرَضْتُ فَبُهِتَ اللَّهُ يَسْفِينِ

Artinya :

Dan apabila aku sakit, dialah yang menyembuhkan aku (Kemenag, 2017).

Tafsir Al-Misbah menyatakan sakit merupakan salah satu keniscayaan hidup manusia. Namun demikian, dalam hal penyembuhan bahwa Yang melakukannya adalah Allah Ta'ala. Perlu dicatat bahwa penyembuhan, sebagaimana ditegaskan oleh Nabi Ibrahim, bukan berarti upaya manusia untuk meraih kesembuhan tidak diperlukan lagi. Sekian banyak hadits Rasulullah yang memerintahkan untuk berobat. Ucapan Nabi Ibrahim bermaksud menyatakan bahwa sebab dari segala sebab adalah datangnya dari Allah (Shihab, 2009).

Keterkaitan dalil ini adalah apapun penyakit yang menyerang seorang individu, maka yang hanya bisa mengangkat penyakit tersebut adalah Allah. Oleh karena itu, pasien, tenaga kesehatan, dan keluarga harus selalu meyakini dan mencari sebab bahwasannya untuk kesembuhan dari penyakit, semuanya adalah berasal dari Allah.

Berdasarkan dari berbagai data yang dipaparkan tersebut dan permasalahan yang terkait maka penulis tertarik untuk melakukan studi kasus pengaruh intervensi memandikan yang diberi chloroxylenol terhadap kebersihan diri pada pasien *traumatic brain injury*. Dikarenakan Chloroxylenol merupakan antiseptik yang sudah sering digunakan dalam air memandikan karena telah dianggap aman.

1.2 Rumusan Masalah

Berdasarkan uraian latar belakang di atas, dirumuskan pertanyaan penelitian "Bagaimana Pengaruh memandikan yang diberi chloroxylenol terhadap kebersihan diri pada pasien di RSUP Wahidin Sudirohuso Makassar?".

1.3 Tujuan

Adapun tujuan dari penelitian ini adalah :

1.3.1 Tujuan Umum

Penelitian ini bertujuan untuk mengetahui gambaran Asuhan Keperawatan Pada Pasien Traumatic Brain Injury Dengan Masalah Defisit Perawatan Diri Di RSUP Wahidin Sudirohusodo Makassar.

1.3.2 Tujuan Khusus

- a. Mengetahui gambaran hasil pengkajian pada pasien yang mengalami traumatic brain injury.
- b. Mengetahui diagnosis keperawatan pada pasien yang mengalami traumatic brain injury.
- c. Mengetahui gambaran analisis pemberian intervensi memandikan yang diberi chloroxylenol.
- d. Mengetahui implementasi keperawatan pada pasien yang mengalami traumatic brain injury.
- e. Mengetahui evaluasi keperawatan pada pasien yang mengalami *traumatic brain injury*.

1.4 Manfaat

1.4.1 Manfaat Teoritis

Tugas akhir ners ini diharapkan mampu menjadi dasar dalam melakukan praktik keperawatan sebagai proses pembelajaran untuk melakukan analisis asuhan keperawatn kepada pasien cedera kepala dengan defisit perawatan diri menggunakan intervensi memandikan yang diberi chloroxylenol.

1.4.2 Manfaat Aplikatif

Tugas akhir ini diharapkan dapat digunakan sebagai salah satu referensi pemberian intervensi Evedence Based Practice in Nursing (EBPN) dalam pemberian asuhan keperawatan pada pasien cedera kepala dengan defisit perawatan diri menggunakan intervensi memandikan yang diberi chloroxylenol.

BAB II

TINJAUAN PUSTAKA

2.1 Konsep Medis

2.1.1 Definisi

Cedera pada otak traumatis atau *traumatic brain injury* (TBI) dimana kondisi struktur kepala yang mengalami benturan dan menimbulkan gangguan fungsi otak. Cedera otak traumatis merupakan salah satu jenis cedera yang paling parah dalam hal kematian dan kecacatan. Cedera otak traumatis (TBI), dikenal sebagai cedera intrakranial ialah cedera otak yang disebabkan kekuatan eksternal. TBI dapat diklasifikasikan berdasarkan tingkat keparahan (mulai dari cedera otak traumatis ringan atau gegar otak hingga cedera otak traumatis berat), mekanisme (cedera kepala tertutup atau tembus), atau fitur lain (misalnya, terjadi di lokasi tertentu atau di area yang luas). Cedera kepala merupakan kategori yang lebih luas yang melibatkan kerusakan pada struktur lain seperti kulit kepala dan tengkorak. TBI dapat mengakibatkan gejala fisik, kognitif, sosial, emosional dan perilaku, dan hasil dapat berkisar dari pemulihan total hingga cacat permanen atau kematian (CDC, 2019).

2.1.2 Etiologi

Etiologi trauma kepala dikategorikan menjadi cedera primer, merupakan suatu cedera yang diakibatkan oleh benturan, baik secara langsung maupun tidak langsung. Kemudian cedera sekunder yaitu cedera yang diakibatkan oleh cedera saraf melalui akson yang terjadi secara meluas, hipertensi intrakranial, hipoksia, hipotensi sistemik atau hiperkapnea yang merupakan proses patologis sebagai tahap lanjutan dari cedera kepala primer (Smeltzer dan Bare, 2015).

Penyebab umum TBI adalah (Hurst, 2016):

1. Kecelakaan ber lalu lintas atau berkendara (termasuk kendraan mobil, sepeda motor, dan kendaraan *off-road*)
2. Gaya akselerasi/deselerasi pada kepala, seperti cedera olahraga (sepak bola) atau sindrom bayi terguncang (*shaken baby syndrome*)
3. Setiap benturan langsung ke kepala, yang dapat berupa cedera tak sengaja dalam olahraga atau akibat tindakan kekerasan.
4. Cedera akibat ledakan atau luka tembak, seperti yang dialami oleh tentara selama perang.

2.1.3 Klasifikasi

1. Cedera otak primer

Kerusakan pada otak yang diperoleh dari akibat langsung dari benturan pada tengkorak dan seluruh jaringan intrakranial. Namun, kerusakan neurologis dan kerusakan vaskular yang terjadi akibat cedera primer dapat memicu serangkaian kejadian yang menyebabkan edema serebral, iskemia serebral, dan bahkan kematian atau keadaan vegetatif yang persisten. Rangkaian kejadian ini dapat dilihat sebagai cedera otak sekunder atau dapat dikatakan bahwa setelah terjadinya cedera otak primer, satu atau lebih kejadian akan terjadi secara berturut-turut dan dapat memicu terjadinya cedera otak sekunder yang dapat mengakibatkan perburukan fungsi serebral (Santoso, 2018).

2. Cedera otak sekunder

Terjadi dari proses intrakranial (*intracranial secondary insult*) seperti perdarahan intrakranial, iskemia, edema serebri, hematom, peningkatan tekanan intrakranial, penurunan tekanan perfusi serebral, vasospasme, dan inflamasi. Cedera otak sekunder juga dapat diakibatkan dari proses ekstrakranial atau sistemik (*systemic secondary insult*) seperti hipotensi, hipoksia, hiperkapnia, hipokapnia, dan gangguan keseimbangan. Kedua proses tersebut jika tidak segera ditangani maka

dapat mengakibatkan gangguan metabolisme otak, gangguan transport substrat ke jaringan otak, dan penurunan aliran darah otak sehingga dapat menimbulkan iskemik otak. Berdasarkan teori biomolekular golden period, tindakan terapi definitif dilakukan kurang dari 6 jam setelah kejadian, hal ini dikarenakan cedera otak sekunder dan iskemik otak dapat terjadi 6 jam setelah kejadian (Santoso, 2018).

Cedera otak traumatis diklasifikasikan menurut tingkat keparahan dan mekanisme cedera:

- a. Ringan : orang terjaga; Buka mata. Gejalanya bisa termasuk kebingungan, disorientasi, kehilangan ingatan, sakit kepala, dan kehilangan kesadaran singkat.
- b. Sedang : orang lesu; mata terbuka terhadap rangsangan. Kehilangan kesadaran berlangsung dalam 20 menit sampai 6 jam. Beberapa pembengkakan otak atau pendarahan menyebabkan kantuk, tetapi masih dapat dibangunkan.
- c. Parah: tidak sadar; mata tidak terbuka, bahkan dengan rangsangan. Kehilangan kesadaran yang berlangsung 6 jam.

2.1.4 Patofisiologi

Otak di lindungi dari cedera oleh rambut, kulit, dan tulang yang membungkusnya. Tanpa perlindungan ini, otak yang lembut (yang membuat kita seperti adanya) akan mudah sekali terkena cedera dan mengalami kerusakan. Cedera memegang peranan yang sangat besar dalam menentukan berat ringannya konsekuensi patofisiologis dari suatu trauma kepala.. Lesi pada kepala dapat terjadi pada jaringan luar dan dalam rongga kepala. Lesi jaringan luar terjadi pada kulit kepala dan lesi bagian dalam terjadi pada tengkorak, pembuluh darah tengkorak maupun otak itu sendiri.

Terjadinya benturan pada kepala dapat terjadi pada 3 jenis keadaan, yaitu :

- a. Kepala diam dibentur oleh benda yang bergerak
- b. Kepala yang bergerak membentur benda yang diam
- c. Kepala yang tidak dapat bergerak karena bersandar pada benda yang lain dibentur oleh benda yang bergerak (kepala tergecet).

Terjadinya lesi pada jaringan otak dan selaput otak pada cedera kepala diterangkan oleh beberapa hipotesis yaitu getaran otak, deformasi tengkorak, pergeseran otak dan rotasi otak. Dalam mekanisme cedera kepala dapat terjadi peristiwa *contre coup* dan *coup*. *Contre coup* dan *coup* pada cedera kepala dapat terjadikapan saja pada orang-orang yang mengalami percepatan pergerakan kepala. Cedera kepala pada *coup* disebabkan hantaman pada otak bagian dalam pada sisi yang terkena sedangkan *contre coup* terjadi pada sisi yang berlawanan dengan daerah benturan. Keadaan ini terjadi ketika pengereman mendadak pada mobil/motor. Otak pertama kali akan menghantam bagian depan dari tulang kepala meskipun kepala pada awalnya bergerak ke belakang. Sehingga trauma terjadi pada otak bagian depan. Karena pergerakan ke belakang yang cepat dari kepala, sehingga pergerakan otak terlambat dari tulang tengkorak, dan bagian depan otak menabrak tulang tengkorak bagian depan.

Pada keadaan ini, terdapat daerah yang secara mendadak terjadi penurunan tekanan sehingga membuat ruang antara otak dan tulang tengkorak bagian belakang dan terbentuk gelembung udara. Pada saat otak bergerak ke belakang maka ruangan yang tadinya bertekanan rendah menjadi tekanan tinggi dan menekan gelembung udara tersebut. Terbentuknya dan kolapsnya gelembung yang mendadak sangat berbahaya bagi pembuluh darah otak karena terjadi penekanan, sehingga daerah yang memperoleh suplai darah dari pembuluh tersebut dapat terjadi kematian sel-sel otak. Begitu juga bila terjadi pergerakan kepala ke depan (Mahardika, 2021).

2.1.5 Manifestasi Klinis

Nurarif (2015) Manifestasi klinik dari cedera kepala tergantung dari berat ringannya cedera kepala :

1. Perubahan kesadaran adalah merupakan indikator yang paling sensitive yang dapat dilihat dengan penggunaan GCS (Glasgow Coma Scale). Hilang kesadaran < 30 menit atau lebih.
2. Peningkatan TIK yang mempunyai trias klinis seperti: nyeri kepala karena regangan dura dan pembuluh darah; papil edema yang disebabkan oleh tekanan dan pembengkakan diskus optikus; muntah sering kali proyektil .
 - 1) Kebingungan
 - 2) Pucat
 - 3) Mual dan muntah
 - 4) Pusing kepala
 - 5) Terdapat hematoma
 - 6) Kecemasan
 - 7) Sukar untuk dibangunkan
 - 8) Bila fraktur, mungkin adanya cairan serebrospinal yang keluar darihidung (rhinorrohea) dan telinga (otorrhea) bila fraktur tulang temporal.

Tanda dan gejala sesuai fase cedera :

- a. Fase emergensi
 1. Memar
 2. Hematom
 3. Pendarahan telinga
 4. Penurunan kesadaran

5. Penurunan reflek batuk dan menelan
- b. Cedera kepala ringan GCS (13-15)
 1. Kehilangan kesadaran < 30 menit
 2. Tidak ada contunision cerebral hematom
 3. Pusing dapat diadaptasi
 - c. Cidera ringan sedang GCS (9-12)
 1. Disorientasi ringan
 2. Amnesia post trauma
 3. Sakit kepala
 4. Mual dan muntah
 5. Verfigo
 6. Gangguan pendengaran
 - d. Cidera berat (GCS 3-8)
 1. Tidak sadar 24 jam
 2. Fleksi dan ektensi
 3. Abnormal ekstrermitas
 4. Edema otak
 5. Hemiparase
 6. Kejang

2.1.6 Penatalaksanaan Medis

1. Penatalaksanaan Farmakologi
 - a. Pemberian analgetik enurunkan derajat nyeri kepala yang di akibatkan dari kecelakaan.
 - b. Pemberian antibiotik yang mencegah terjadinya syok akibat bacteremia setelah pasien dirujuk di rumah sakit.

- c. Penatalaksanaan pemberian cairan ringer laktat untuk resusitasi pasien
- d. Pemberian transfusi darah jika Hb kurang dari 10g/dL.

2. Penatalaksanaan Nonfarmakologi

- a. Pasien diberikan posisi head up 15-30 agar membantu menurunkan tekanan intrakranial dan memperbaiki dari sirkulasi dari serebral.
- b. Memastikan pasien mendapat nafas yang aman, berikan oksigen yang cukup untuk menurunkan TIK. Jika pasien koma, maka harus dilakukan pemasangan intubasi endotrakheal. Hal ini agar mencegah aspirasi dan memungkinkan oksigenasi serta ventilasi lebih baik karena penderita cedera kepala cenderung mengalami muntah.
- c. Menghindari gerakan yang banyak dari pasien dalam memanipulasi gerakan dari leher sebelum cedera servikal dapat disingkirkan dari kecurigaan.
- d. Pasien di berikan stimulus sensori auditori agar dapat meningkatkan status kesadaran dan meminimalisir dari kecacatan (Pusbanks, 2018).

2.1.7 Pemeriksaan Penunjang

Nurarif 2015 Pemeriksaan Penunjang Pasien cedera Kepala :

a. CT Scan

Mengidentifikasi luasnya lesi, pendarahan, determinan, ventrikuler, dan perubahan jaringan otak.

b. MRI

Digunakan sama dengan CT scan dengan/tanpa kontras radioaktif.

c. Cerebral Angiography

Menunjukkan anomaly sirkulasi serebral seperti perubahan jaringan otak sekunder menjadi edema, pendarahan, dan trauma.

d. Foto Rontgen : Mendeteksi perubahan struktur tulang (fraktur) perubahan struktur garis (perdarahan/edema), fragmen tulang.

e. Pemeriksaan lumbal fungsi : mengetahui kemungkinan pendarahan subarahnoid.

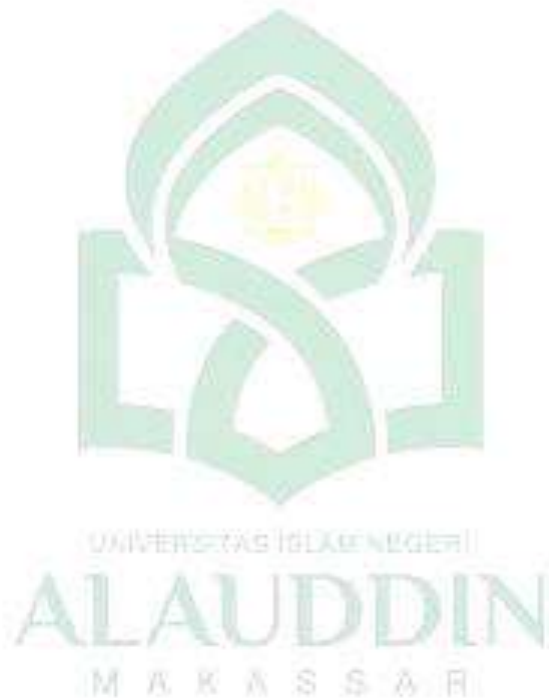

2.1.9 Penyimpangan KDM

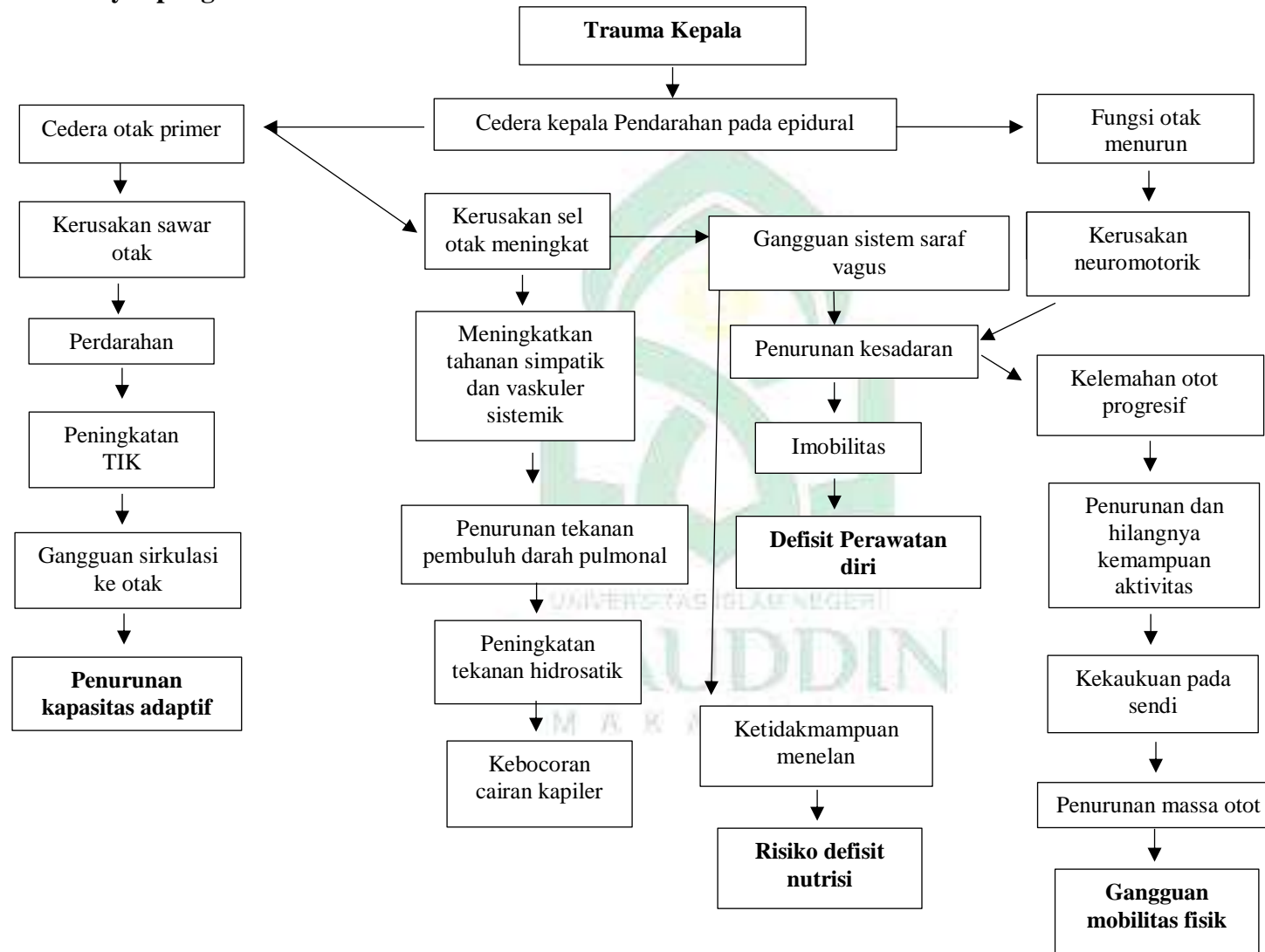



2.2 Pendekatan Teori Keperawatan yang Digunakan

2.2.1 Konsep Teori Keperawatan Terkait

Dari kasus yang ditemukan maka terdapat penurunan kesadaran pada pasien yang mengalami cedera kepala sehingga pasien membutuhkan pemberian asuhan keperawatan secara total yang bertujuan meningkatkan kesehatan pasien, oleh karena itu kasus ini sejalan dengan teori yang dikemukakan Watson mengenai teori *Human Care* atau sikap peduli yang di terapkan pada pasien yang membutuhkan kepedulian lebih karena tidak dapat menjalankan aktivitas dalam pemenuhan kebutuhan dirinya.

Dijelaskan dari teori Watson (2011) dalam *Theory of Human Care*, bahwa *caring* sebagai hubungan dan transaksi yang terentuk antara pemberi dan juga penerima asuhan yang bertujuan agar meningkatkan dan melindungi pasien sebagai manusia (*human being*). Proses realisasi *caring* terdiri atas komitmen dalam melindungi, meningkatkan dalam melindungi, meningkatkan dan memulihkan nilai humanitas dengan proses pengembalian martabat, keselarasan batin dan memfasilitasi penyembuhan. *Caring* sebagai pemberian perhatian, penghargaan kepada manusia. Di sisi lain, *caring* juga dapat diartikan pemberian bantuan kepada individu yang tidak mampi memenuhi kebutuhan dasarnya (Nursalam, 2017).

Teori *caring* yang dikemukakan oleh Jean Watson, mengatakan bahwa *caring* adalah suatu proses dalam pendekatan mengenai cara dan proses berfikir dan berperilaku. *Caring* bertujuan untuk memberikan asuhan keperawatan fisik, memperhatikan emosional dan menungktkan rasa aman dan nyaman dari pasien (Watson, 2011). Keterkaitan antara teori *caring* dan kasus cedera kepala yang diteliti olrh penulis ialah pasien yang mengalami cedera yang dirawat di ruang ICU, berapa dalam keadaan koma dan tidak bisa memenuhi kebutuhannya, serta termasuk ke dalam

pasien yang ketergantungan penuh kepada perawat (*total care*). Hal ini menyebabkan pentingnya dari teori *caring* untuk terus diaplikasikan kepada pasien ICU sebagai pemberian asuhan keperawatan professional agar pasien yang mengalami penurunan kesadaran tetap menjaga kebersihan diri.

2.2.2 Pengkajian Keperawatan

a. Identitas pasien

Berisi biodata pasien yaitu nama, umur, jenis kelamin, tempat tanggal lahir, golongan darah, pendidikan terakhir, agama, suku, status perkawinan, pekerjaan, TB/BB, alamat.

b. Identitas penanggung jawab

Berisikan biodata penanggungjawab pasien yaitu nama, umur, jenis kelamin, agama, suku, hubungan dengan klien, pendidikan terakhir, pekerjaan, dan alamat.

c. Keluhan utama

Keluhan yang sering menjadi alasan klien untuk meminta pertolongan kesehatan tergantung dari seberapa jauh trauma yang dialami kepala dengan penurunan tingkat kesadaran (Muttaqin, 2008). Biasanya klien mengalami penurunan kesadaran dan adanya benturan disertai pendarahan pada bagian kepala pasien yang terjadi dari kecelakann maupun tindak kejahatan.

d. Riwayat kesehatan

1. Riwayat kesehatan sekarang

Berisikan data adanya penurunan kesadaran (GCS <15), letargi, mual dan muntah, sakit kepala, lemah, paralysis, perdarahan, fraktur, hilang keseimbangan, sulit menggenggam, amnesia seputar kejadian, tidak bias beristirahat, kesulitan mendengar, mengecap dan mencium bau, sulit mencerna.

2. Riwayat kesehatan dahulu

Brisikan data pasien yang pernah mengalami penyakit sistem persyarafan, riwayat trauma masa lalu, riwayat penyakit darah, riwayat penyakit pernafasann kardiovaskuler, riwayat hipertensi, riwayat cedera kepala sebelumnya, diabetes melitus, penyakit jantung, anemia, penggunaan obat antikoagulan, aspirin, vasodilator, obat-obat adiktif, dan konsumsi alkohol (Muttaqin, A. 2008).

3. Riwayat kesehatan keluarga

Berisikan data bahwa ada tidaknya riwayat penyakit menular seperti hipertensi, diabetes mellitus, dan lain sebagainya.

e. Pemeriksaan fisik

1) Tingkat kesadaran penilaian Glasgow Coma Scale

Pengukuran	Respon	Skor
Eye (Respon membuka mata)	Spontan Membuka mata	4
	Membuka mata dengan perintah (suara, sentuhan)	3
	Membuka mata dengan rangsang nyeri.	2
	Tidak membuka mata dengan rangsang apapun	1
Verbal (Respon bicara)	Berorientasi baik	5
	Bingung , berbicara mengacau, disorientasi tempat dan waktu)	4
	Bisa membentuk kata tetapi tidak bisa membentuk Kalimat	3
	Bisa mengeluarkan suara tanpa arti (mengerang)	2
	Tidak bersuara	1
Motor (respon motorik)	Mengikuti perintah	6
	Melokalisir nyeri (menjangkau & menjauhkan stimulus saat diberi rangsang nyeri)	5

Withdraw (menghindar / menarik extremitas atau tubuh menjauhkan stimulus saat diberi rangsang nyeri	4
Menjauhi rangsang nyeri	3
Extensi spontan	2
Tidak ada gerakan	1
Nilai Normal GCS	15

Tabel 1.1 Penilaian GCS

Tingkat kesadaran dapat dibedakan beberapa tingkatan, yaitu:

- a. Composmentis (14-15), yaitu kondisi seseorang yang sadar sepenuhnya, baik terhadap dirinya maupun terhadap lingkungannya dan dapat menjawab pertanyaan yang ditanyakan pemeriksa dengan baik.
- b. Apatis (12-13), yaitu kondisi seseorang yang tampak segan dan acuh tak acuh terhadap lingkungannya.
- c. Delirium (10-11), yaitu kondisi seseorang yang mengalami kekacauan gerakan, siklus tidur bangun yang terganggu dan tampak gaduh gelisah, kacau, disorientasi serta merontaronta.
- d. Somnolen (7-9) yaitu kondisi seseorang yang mengantuk namun masih dapat sadar bila dirangsang, tetapi bila rangsang berhenti akan tertidur kembali.
- e. Sopor (5-6), yaitu kondisi seseorang yang mengantuk yang dalam, namun masih dapat dibangunkan dengan rangsang yang kuat, misalnya rangsang nyeri, tetapi tidak terbangun sempurna dan tidak dapat menjawab pertanyaan dengan baik.
- f. Semi-coma (4) yaitu penurunan kesadaran yang tidak memberikan respons terhadap pertanyaan, tidak dapat dibangunkan sama sekali, respons terhadap rangsang nyeri hanya sedikit, tetapi refleks kornea dan pupil masih baik.

g. Coma (3), yaitu penurunan kesadaran yang sangat dalam, memberikan respons terhadap pertanyaan, tidak ada gerakan, dan tidak ada respons terhadap rangsang nyeri.

2) Fungsi motorik

Setiap ekstermitas diperiksa dan dinilai menggunakan skala berikut ini yang digunakan secara internasional:

Kekuatan otot

Respon	Skala
Kekuatan otot normal	5
Mampu melakukan gerakan normal tapi tidak dapat melawan tahanan maksimal pemeriksa.	4
Mampu melakukan gerakan mengangkat ekstremitas/badan tapi tidak bisa melawan tahanan sedang.	3
Mampu melakukan gerakan dua sendi atau lebih, dan tidak bisa melawan tahanan minimal.	2
Hanya dapat menggerakkan ujung jari.	1
Tidak mampu menggerakkan sama sekali.	0

Tabel 1.2 Penilaian Kekuatan Otot

Biasanya klien yang mengalami cedera kepala kekuatan ototnya berkisar antara 0 hingga 4 tergantung tingkat keparahan cedera kepala yang dialami klien.

f. Aspek neurologis

1) Kaji GCS

2) Disorientasi tempat/waktu

3) Reflek patologis dan fisiologis

4) Perubahan dari status mental

5) Nervus Cranial XII (sensasi, pola bicara yang abnormal).

6) Perubahan pupil/penglihatan kabur, diplopia, kehilangan dari sebagian lapamh pandang

- 7) Perubahan dari tanda vital.
- 8) Gangguan pengecap dan penciuman
- 9) Penurunan kesadaran
 - a) Penurunan kesadaran
 - b) Gelisah letargi
 - c) Sakit kepala
 - d) Muntah proyektil
 - e) Pupil edema
 - f) Pelambatan nadi
 - g) Pelebaran tekanan dari nadi
 - h) Peningkatan tekanan darah sistole
- g. Aspek kardiovaskuler
 - 1) Perubahan tekanan darah.
 - 2) Denyut nadi
 - 3) TD yang naik, TIK yang naik
- h. Sistem pernafasan
 - 1) Perubahan pola nafas (apnea yang diselingi oleh hiperventilasi), nafas berbunyi stridor, tersedak.
 - 2) Irama, kedalaman, bunyi nafas
 - 3) Ronki, mengpositif
- i. Kebutuhan dasar
 - 1) Eliminasi : perubahan dari BAB/BAK
 - 2) Nutrisi : mual, muntah, gangguan dalam pencernaan
 - 3) Istirahat : Kelemahan, mobilisasi, Kelelahan, tidur yang kurang

j. Pengkajian psikologis

- 1) Gangguan emosi, delirium
- 2) Perubahan dari tingkahlaku

k. Pengkajian sosial

- 1) Hubungan dari orang terdekat.
- 2) Kemampuan berkomunikasi, afasia motorik atau sensorik, bicara tanpa arti, disartria, anomia.

l. Nyeri/kenyamanan

- 1) Sakit kepala dengan intensitas dan lokasi berbeda.
- 2) Gelisah.

m. Nervus cranial

- 1) N.I : penurunan daya penciuman.
- 2) N.II : pada trauma frontalis mengalami penurunan penglihatan.
- 3) N.III, IV, VI : penurunan jarak pandang, reflek cahaya menurun, perubahan ukuran pupil, bola mata tidak mampu mengikuti perintah, anisokor.
- 4) N.V : gangguan ketika mengunyah.
- 5) N.II, XII : lemahnya penutupan kelopak mata, hilangnya rasa pada 2/3 anterior dari lidah.
- 6) N.VIII : penurunan pendengaran dan keseimbangan tubuh
- 7) N.IX, X, XI : jarang ditemukan.

2.2.3 Diagnosis Keperawatan

1. Bersihan jalan nafas yang tidak efektif b.d jalan nafas buatan
2. Penurunan kapasitas adaptif intracranial b.d edema serebral
3. Gangguan pertukaran gas b.d ketidakseimbangan ventilasi-perfusi

4. Defisit Perawatan Diri b.d gangguan neuromuskular
5. Gangguan mobilitas fisik b.d penurunan kekuatan otot
6. Risiko Infeksi b.d efek prosedur invasive
7. Risiko Infeksi
8. Risiko defisit nutrisi.
9. Gangguan integritas kulit.

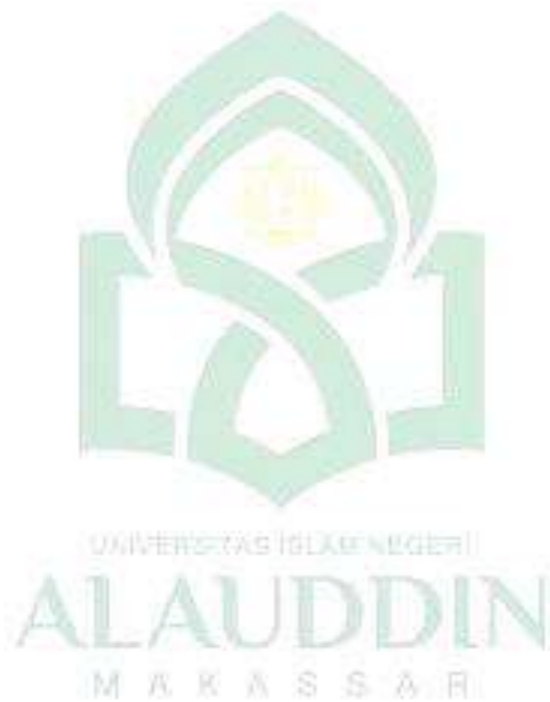

2.2.4 Intervensi Keperawatan

No.	Diagnosis	Tujuan dan Kriteria Hasil	Intervensi	Rasional
1.	Bersihann jalannapas tidak efektif (D.0149)	<p>Setelah dilakukan intervensi kperawatan selama 3x24 jam maka bersihan jalan nafas membaik dengan kriteria hasil :z</p> <ul style="list-style-type: none"> • Produksi sputum menurun • wheezing menurun. • Gelisah menurun, 	<p>Manajemen Jalan Napas(I.01011)</p> <p>Observasi</p> <ol style="list-style-type: none"> 1. Monitor pola napas 2. Monitor bunyi napas tambahan (mis:gurgling, mengi, wheezing, ronghi)m 3. Monitor sputum (jumlah,warna,aroma) <p>Terapeutik</p> <ol style="list-style-type: none"> 1. Pertahankan,kepatenan jalan,napas 2. Posisikan semi,fowler atau,fowler 3. Lakukan penghisapan lendir kurang dari,15 detik <p>Edukasi</p> <p>jurkan asupan,cairan 2000ml/hari,ljika tidak kontraindikasi,,</p> <p>Kolaborasi</p> <ol style="list-style-type: none"> 1. Kolaborasi pemberian bronkodilator, ekspektoran,,mukolitik,,jika perlu 	<p>Manajemen,Jalan NapasObservasi</p> <ol style="list-style-type: none"> 1. Mengetahui pola nafas klien 2. Mengetahuibunyi nafas tambahn klien 3. Mengetahui jumlah dan warna sputum klien <p>Terapeutik</p> <ol style="list-style-type: none"> 1. Menjaga kebersihanjalan nafaskklien 2. mengatur posisidengan kepala lebih tinggi 3. Membersihkan jalanqnafas kurangh15 detik <p>Edukasi</p> <p>Menyarankanipemberian asupandcairan 2000ml</p> <p>Kolaborasi</p> <ol style="list-style-type: none"> 1. Bekerjasama dalam emberian obat pengencer lendir 2. Memantau pernapasanp

			2. Pemantauan Respirasi	
2.	Penurunan kapasitas adaptif intracranial (D.0066)	<p>Setelah diberikan intervensi keperawatan 3x24 jam manajemen peningkatan tekanan intracranial maka kapasitas adaptif intracranial meningkat dengan [kriteria hasil:...</p> <ul style="list-style-type: none"> • Tingkat kesadaran meningkat • Fungsi kognitif meningkat • Gelisah menurun • Muntah menurun • Tekanan darah membaik • Tekanan nadi membaik • Bradikardia membaik • Pola napas membaik • Respon pupil membaik • Refleks neurologis membaik • Tekanan intracranial membaik 	<p>Manajemen peningkatan tekanan intracranial (I.06194)</p> <p>Observasi</p> <ol style="list-style-type: none"> 1. Identifikasi penyebab peningkatan TIK (mis. Lesi, gangguan metabolisme, edema serebral) 2. Monitor tanda/ gejala peningkatan TIK (mis, tekanan darah meningkat, tekanan nadi melebar, bradikardia, pola napas ireguler, kesadaran menurun) 3. Monitor MAP (mean arterial Pressure) 4. Monitor CVP (Central Venous Pressure, jika perlu) 5. Monitor PAWP, jika perlu 6. Monitor PAP, jika perlu 7. Monitor ICP (Intra Cranial Pressure) Jika tersedia 8. Monitor gelombang ICP 9. Monitor status pernapasan 10. Monitor intake dan output cairan 11. Monitor cairan serebro-spinalis (mis. Warna, konsistensi) <p>Terapeutik</p> <ol style="list-style-type: none"> 1. Minimalkan stimulus dengan menyediakan lingkungan yang tenang 2. Berikan posisi semi fowler 3. Cegah terjadinya kejang 4. Hindari pemberian cairan IV hipotonik 5. Atur ventilator agar PaCO₂ optimal 	<p>Manajemen Peningkatan tekanan intracranial</p> <p>Observasi</p> <ol style="list-style-type: none"> 1. Untuk mengetahui penyebab terjadinya peningkatan TIK 2. Untuk mengetahui gejala peningkatan TIK 3. Mengetahui MAP 4. Mengetahui CVP 5. Mengetahui PAWP 6. Mengetahui PAP 7. Mengetahui ICP 8. Mengetahui abnormalitas pernapasan 9. Menjaga keseimbangan cairan 10. Mengetahui adanya cairan serebrospinal <p>Terapeutik</p> <ol style="list-style-type: none"> 1. Lingkungan yang tenang agar pasien merasa nyaman 2. Posisi semi fowler untuk membantu ekspansi dada 3. Mencegah terjadinya kejang 4. Untuk menghindari pemberian cairan hipotonik yang mengandung garam dan glukosa 5. Mengatur ventilator dengan baik 6. suhu tubuh normal 36,5 <p>Kolaborasi</p> <ol style="list-style-type: none"> 1. Pemberian antikulvulsan untuk mencegah terjadinya kejang 2. pemberian diuretic berguna untuk membuang kelebihan garam dan air dalam tubuh 3. Memberikan obat pelunak tinja untuk memberikan

			<p>6. Pertahankan suhu tubuh normal</p> <p>Kolaborasi</p> <ol style="list-style-type: none"> 1. Kolaborasi pemberian sedasi dan anti kuncupsan, jika perlu 2. Kolaborasi pemberian diuretic osmosis, jika perlu 3. Kolaborasi pemberian pelunak tinja, jika perlu 	<p>efek pada saat BAB lancar</p>
3.	<p>Gangguan pertukaran gas (D.0003)</p>	<p>Setelah dilakukan tindakan keperawatan selama 3x24 jam diharapkan pertukaran gas meningkat dengan kriteria hasil:</p> <ul style="list-style-type: none"> - Tingkat kesadaran meningkat - PCO2 membaik - Po2 membaik - PH membaik 	<p>Manajemen ventilasi Mekanik (I.01013)</p> <p><u>Observasi</u></p> <ul style="list-style-type: none"> - Periksa indikasi ventilasi mekanik - Monitor efek ventilator terhadap status oksigen - Monitor gangguan mukosa <p><u>Terapeutik</u></p> <ul style="list-style-type: none"> - Atur posisi kepala - Reposisi pasien setiap 2 jam - Lakukan perawatan mulut secara rutin - Lakukan fisioterapi dada - Lakukan penghisapan lendir <p><u>Kolaborasi</u></p> <ul style="list-style-type: none"> - Kolaborasi pemilihan mode ventilator - Kolaborasi penggunaan PS/PEEP 	<p>Manajemen ventilasi mekanik</p> <p><u>Observasi</u></p> <ul style="list-style-type: none"> - Untuk mengetahui apa indikasi dilakukan pemasangan ventilator - Untuk mengetahui efek pemberian ventilator terhadap status oksigen - Untuk mengetahui apakah ada gangguan pada mulut <p><u>Terapeutik</u></p> <ul style="list-style-type: none"> - Untuk mencegah aspirasi - Untuk mencegah ulkus pada bagian belakang pasien - Untuk mencegah kolonisasi kuman dan bakteri pada area mulut - Untuk memudahkan mengeluarkan sekret yang tertahan - Untuk mengeluarkan sekret <p><u>Kolaborasi</u></p> <ul style="list-style-type: none"> - Untuk menentukan mode ventilator yang tepat untuk pasien - Untuk meminimalkan terjadinya hipoventilasi

4.	Defisit perawatan diri (D.0109)	<p>Setelah dilakukan tindakan keperawatan selama ... x24jam pertemuan, diharapkan perawatan diri meningkat dengan kriteria hasil</p> <ul style="list-style-type: none"> • Kemampuan mandi meningkat • Verbalisasi melakukan perawatan diri meningkat 	<p>Dukungan perawatan Diri (I.113348)</p> <p>Observasi</p> <ol style="list-style-type: none"> 1. Identifikasi kebiasaan aktivitas perawatan diri sesuai usia 2. Monitor tingkat kemandirian <p>Teraupetik</p> <ol style="list-style-type: none"> 1. Sediakan lingkungan yang teraupetik 2. Damping dalam melakkan perawatan diri sampai mandiri <p>Edukasi</p> <ol style="list-style-type: none"> 1. Anjurkan melakukan perawatan diri secara konsisten sesuai kemampuan 	<p>Observasi</p> <ol style="list-style-type: none"> 1. Mengetahui kebiasaan aktivitas klien 2. Menilai tingkat kemandirian pasien <p>Teraupetik</p> <ol style="list-style-type: none"> 1. Menciptakan suasana yang kenyamanan terhadap klien 2. Agar pasien tau tatacara melakukan perawatan <p>Edukasi</p> <ol style="list-style-type: none"> 1. Agar pasien terjaga ke bersihannya
5.	Gangguan mobilitas fisik (D.0054)	<p>Setelah dilakukan tindakan keperawatan selama 3x24 jam, diharapkan mobilitas fisik meningkat dengan</p> <p>Kriteria hasil :</p> <ul style="list-style-type: none"> - Pergerakan ekstremitas meningkat - Kekuatan otot meningkat 	<p>Pengaturan posisi (I.01019)</p> <p>Observasi</p> <ul style="list-style-type: none"> - Monitor status oksigenasi sebelum dan sesudah mengubah posisi <p>Trapeutik</p> <ul style="list-style-type: none"> - Atur posisi untuk mengurangi sesak - Tinggikan tempat tidur bagian kepala - Berikan topangan pada area edema - Motivasi terlibat dalam perubahan posisi - Ubah posisi setiap 2 jam - Ubah posisi dengan teknik log roll <p>Edukasi</p>	<p>Pengaturan Posisi</p> <p>Observasi</p> <ul style="list-style-type: none"> - Mengetahui status oksigenasi dengan mengukur frekuesnsi pernapasan sebelum dan sesudah mengubah posisi <p>Terapeutik</p> <ul style="list-style-type: none"> - Untuk mencegah sesak pada pasien - Posisi dapat membantu mengurangi sesak pada pasien - Untuk membantu menurunkan edema pada area yang mengalami edema - Untuk memberikan dukungan kepada pasien terlibat dalam gerakan - Untuk mencegah terjadinya ulkus pada tubuh bagian belakang pasien - Agar pasien mudah untuk dipindahkan <p>Edukasi</p> <ul style="list-style-type: none"> - Mempersiapkan pasien agar mengetahui

			- Informasikan saat akan dilakukan perubahan posisi	tindakan yang akan diberikan
6.	Risiko Infeksi	<p>Setelah diberikan intervensi keperawatan 3x24 jam Pencegahan infeksi maka tingkat infeksi menurun dengan kriteria hasil:</p> <ul style="list-style-type: none"> • Kadar sel darah putih membaik • Kultur darah membaik • Kultur urine membaik • Kultur sputum membaik • Kultur area luka membaik 	<p>Pencegahan Infeksi</p> <p>Observasi</p> <ol style="list-style-type: none"> 1. Monitor tanda dan gejala infeksi lokal dan sistemik <p>Terapeutik</p> <ol style="list-style-type: none"> 1. batasi jumlah pengunjung 2. berikan perawatan kulit pada area edema 3. cuci tangan sebelum dan sesudah kontak dengan pasien dan lingkungan pasien 4. Pertahankan Teknik aseptik pada pasien berisiko tinggi <p>Edukasi</p> <ol style="list-style-type: none"> 1. Jelaskan tanda dan gejala infeksi 2. Ajarkan cara mencuci tangan dengan benar 3. Ajarkan cara memeriksa kondisi luka atau luka operasi 4. Anjurkan meningkatkan asupan nutrisi 5. Anjurkan meningkatkan cairan <p>Kolaborasi</p> <p>Kolaborasi pemberian imunisasi, jika perlu</p>	<p>Pencegahan Infeksi</p> <p>Observasi</p> <ol style="list-style-type: none"> 1. Mengetahui adanya tanda dan gejala infeksi <p>Terapeutik</p> <ol style="list-style-type: none"> 1. Pengunjung bisa saja membawa bakteri dan kuman dari luar sehingga pasien terkontaminasi 2. Mencuci tangan untuk mencegah terjadinya terkontaminasi dengan bakteri dan kuman 3. Untuk mencegah penyakit infeksi yang lebih beresiko <p>Edukasi</p> <ol style="list-style-type: none"> 1. Perlunya edukasi tanda dan gejala sejak dini pada keluarga 2. Cuci tangan dengan benar pada keluarga klien 3. Mengajarkan pada pasien dan keluarga apabila ada luka maka perlu dicegah agar tidak terjadi infeksi 4. Asupan nutrisi yang seimbang agar memperkuat kekebalan tubuh 5. Anjurkan asupan cairan air minum <p>Kolaborasi</p> <p>Imunisasi salah satu pencegahan untuk meningkatkan kekebalan tubuh</p>

2.2.5 Implementasi Keperawatan

Implementasi keperawatan adalah proses pelaksanaan dari rencana atau intervensi keperawatan yang dilakukan untuk bertujuan mencapai spesifik yang telah ditentukan sebelumnya. Tahapan ini akan dimulai setelah rencana intervensi disusun dan menjadi tujuan pada *nursing order* agar membantu pasien dalam mencapai tujuan proses keperawatan yang diharapkan. Maka, implementasi sebagai manifestasi pelaksanaan intervensi yang spesifik, dilakukan untuk memodifikasi faktor-faktor yang mempengaruhi dalam masalah kesehatan (Nursalam, 2017).

2.2.6 Evaluasi Keperawatan

Dalam mengevaluasi, perawat harus memiliki pengetahuan dan kemampuan untuk memahami respon terhadap intervensi keperawatan, kemampuan menggambarkan kesimpulan tentang tujuan yang dicapai, serta kemampuan dalam menghubungkan tindakan keperawatan pada kriteria hasil. Dokumentasi pada tahap evaluasi yakni membandingkan secara sistematis dan terencana tentang kesehatan pasien dengan tujuan yang telah ditetapkan dengan kenyataan yang terdapat pada pasien, dilakukan dengan cara bersinambungan dengan melibatkan pasien dan tenaga kesehatan lainnya. Evaluasi keperawatan merupakan suatu tahap akhir dalam rangkaian proses keperawatan yang berguna apakah tujuan dari tindakan keperawatan yang telah dilakukan tercapai atau perlu pendekatan lainnya. (Nursalam, 2017).

2.3 Evidence Based Practice In Nursing

2.3.1 Definisi

Personal hygiene (kebersihan diri) merupakan perawatan diri yang dilakukan untuk memelihara kebersihan dan kesehatan diri baik secara fisik maupun mental. Menjaga kebersihan diri sangat penting karena dapat memperkecil pintu masuk mikroorganisme pembawa penyakit. Kegiatan memandikan adalah bagian dari kebutuhan dasar untuk memenuhi rasa nyamann dari pasien. Berbagai manfaat yang dapat dirasakan dari kegiatan memandikan yaitu mengurangi bau badan, memperlancar sirkulasi peredaran darah, menghilangkan keringat, minyak, kotoran dan mikroorganisme dari kulit dan mengurangi dari infeksi akibat seringnya organisme masuk ke kulit (Veje, 2014). Metode memandikan tradisional ialah metode memandikan cara lama menggunakan waslap, air dalam waskom, sabun atau antiseptik (Larson et al dalam Imardiani 2017). Salah satu desinfektan atau antiseptik yang sering digunakan dalam air memandikan yaitu chloroxylenol.

Chloroxylenol merupakan antiseptik yang sudah sering digunakan dalam air memandikan karena telah dianggap aman dengan pH 5,0 mendekati pH normal kulit (5,4 – 5,9), serta bersifat toksisitas dan korosifitas logam yang rendah. Hal tersebut menyebabkan antiseptik chloroxylenol tidak merusak lapisan dari barier kulit yaitu stratum corneums dan mencegah akan terjadinya lesi atau Actopic Dermatitis (AD) pada pasien yang mempunyai kulit sensitif dari bahan antiseptik dengan pH tinggi (Kulthanan et al dalam Imardi 2014).

2.3.2 Tujuan

- a. Memberihkan dan mengurangi kuman pada tubuh.
- b. Mengurangi bau badan, menghilangkan keringat, minyak, kotoran dan mikroorganisme dari kulit. (Gallagher et al dalam Imardiani 2017).

2.3.3 Indikasi

- a. Pasien bedrest yang sadar
- b. Hemodinamik stabil.
- c. Terdapat tindakan invasif (Imardiani, 2017).

2.3.4 Kontra Indikasi

- a. Tidak ada masalah dermatitis atau luka bakar di bagian tubuh.
- b. Terdapat riwayat alergi kulit terhadap bahan kimia yang terkandung di dalam antiseptik (Imardiani, 2017).

2.3.5 Prosedur Penatalaksanaan dan Rasional

Prosedur memandikan yang diberi chloroxylenol dilakukan dengan dua orang perawat yang menggunakan air hangat dalam waskom yang telah diberikan antiseptik chloroxylenol dan 6 waslap. Tiap waslap digunakan untuk tiap bagian dari tubuh agar tidak terjadi kontaminasi kuman akibat penggunaan waslap secara berulang dan waktu pelaksanaan masing-masing memandikan maksimal adalah kurang waktu 20 menit (Petlin et al dalam Imardiani 2017).

2.3.6 Kriteria Evaluasi

Salah satu bentuk perawatan diri adalah pemenuhan kebutuhan dasar manusia. Memandikan pasien di tempat tidur suatu aktivitas membersihkan seluruh tubuh pasien yang berbaring diatas tempat tidur. Memandikan pasien di tempat tidur agar menjaga kebersihan kulit, mencegah bau badan, memberi rasa nyaman, dan merangsang peredaran darah. Memandikan pasien di tempat tidur dilakukan kepada pasien yang tidak dapat melakukan mandi sendiri, misalnya karena keterbatasan dari

gerak atau koma (Saputra, 2016). Hasil dari penelitian ini sejalan dengan teori comfort yang dikembangkan Kolcaba yang mengatakan bahwa kenyamanan merupakan persepsi terhadap pengalaman yang dirasakan terkait rasa nyaman. Kenyamanan yang dimaksud disini ada empat yaitu kenyamanan fisik, kenyamanan psikospiritual, kenyamanan sosiokultural dan kenyamanan lingkungan. (Goodwin et al dalam Imardi 2017).

Pemberian intervensi memandikan merupakan salah satu intervensi keperawatan dan penatalaksanaan terapi nonfarmakologi sehingga membantu mengatasi kenyamanan pasien yang tidak mampu memenuhi kebutuhan dasar yakni mandi. Intervensi ini salah satu usaha pengobatan yang dilakukan oleh perawat dalam rangka ikhtiar kepada Allah Ta'ala. Dalam hadits shahih riwayat Muslim, bahwa Rosulullah bersabda :

لِكُلِّ دَاءٍ دَوَاءٌ، فَإِذَا أُصِيبَ دَوَاءُ الدَّاءِ بَرَأَ بِإِذْنِ اللَّهِ

“Semua penyakit ada obatnya. Jika cocok antara penyakit dan obatnya, maka akan sembuh dengan seizin Allah”. [HR. Muslim]

Syaikh Shafiyyurahman bin, Abdullah Al Mubarakfuri rahimahullah berkata ketika memaparkan mengenai hadits tersebut, maka dalam hadits ini terdapat dorongan untuk berobat dan mengambil sebab dan bahwasan yang demikian itu termasuk dari takdir Allah. Bahkan ia termasuk menuntut takdir-Nya jika ada keyakinan akan sembuh dengan izin Allah. Yakni seperti menolak lapar melalui makan dan haus melalui minum.

BAB III

METODE PENELITIAN

3.1 Rancangan Studi Kasus

Pada karya tulis ini jenis penelitian yang digunakan pada adalah studi kasus. Menurut Nursalam (2017) studi kasus adalah penelitian yang mencakup pengkajian bertujuan memberikan gambaran secara mendetail mengenai latar belakang, sifat maupun karakter yang ada dari suatu kasus, dengan kata lain bahwa studi kasus memusatkan perhatian dari suatu kasus secara intensif dan rinci. Penelitian dalam metode studi kasus ini dilakukan secara mendalam terhadap suatu keadaan atau kondisi yang dialami oleh klien dengan cara sistematis.

3.2 Subyek Studi Kasus

Subyek dalam studi kasus ini merupakan satu pasien yang dalam keadaan bedrest yang tidak dapat memenuhi kebutuhan dasar yaitu mandi di RSUP Wahidin Sudirohusodo Makassar.

Kriteria inklusi : Pasien yang tidak dapat memenuhi kebutuhan dasar mandi. Pasien yang bedrest, dalam kondisi hemodinamik yang stabil dan terdapat tindakan invasif.

Kriteria Ekslusi : Memiliki peradangan pada kulit, luka bakar pada bagian tubuh dan memiliki riwayat alergi kulit terhadap bahan kimia yang terkandung dalam antiseptik.

3.3 Fokus Studi Kasus

Fokus studi kasus ini adalah melakukan proses asuhan keperawatan pada pasien *traumatic brain injury* yang mengalami defisit perawatan diri dengan melakukan intervensi memandikan pasien.

3.4 Instrumen Studi Kasus

Instrumen studi kasus ini berupa format proses asuhan keperawatan, Standar Operasional Prosedur (SOP) dalam melakukan intervensi memandikan pasien, lembar observasi dan dokumentasi prosedur tindakan memandikan pasien.

3.5 Prosedur Pengambilan Data

Berikut ini tahap-tahap prosedur pengambilan kasus diantaranya:

1. Persiapan

Persiapan yang dilakukan ialah meliputi pengajuan judul studi kasus

2. Pengumpulan data

Pengumpulan data yang dilakukan melalui metode observasi dan wawancara.

3. Penyusunan Laporan

Laporan penelitian ini disusun berdasarkan tahapan dari penulisan karya tulis ilmiah sesuai dengan buku panduan tugas akhir ners UIN Alauddin Makassar 2022.

3.6 Tempat dan Waktu Pengambilan Data Studi Kasus

Tempat dilakukannya penelitian ini ialah di ruang ICU RSUP Wahidin Sudirohusodo pada tanggal 21 Maret 2022 hingga 23 Maret 2022. Waktu yang digunakan dalam penelitian ini selama 3 hari.

3.7 Analisis Data dan Penyajian Data

Dalam penelitian ini analisis data yang dilakukan untuk mengorganisir data-data yang diperoleh dalam wawancara, observasi, dokumentasi dan yang lain sehingga dihasilkan sesuatu yang bermakna. Teknik analisis yang digunakan adalah teknik analisis deskriptif studi kasus yaitu data dianalisis sesuai dengan tujuan studi yang sudah ditentukan sesuai prosedur tindakan hingga tujuan tindakan yang direncanakan selesai dilakukan. Dengan penyajian secara narasi dan dapat disertai cuplikan ungkapan verbal dari subjek studi kasus yang merupakan data pendukung.

3.8 Etika Studi Kasus

Prinsip umum etika yang digunakan peneliti dalam penelitian ini ialah :

1. Informed Consent

Informed consent ialah suatu bentuk persetujuan antara peneliti dengan pasien. Informed consent yang diaplikasikan dalam penelitian ini adalah memperkenalkan diri, menjelaskan tujuan pemberian tindakan, menjelaskan standar dari prosedur pelaksanaan tindakan, serta meminta persetujuan pasien untuk dijadikan sebagai responden pada penelitian.

2. Kerahasiaan (confidentiality)

Pada penelitian ini, peneliti memberikan jaminan kepada pasien untuk tetap menjaga privasi pasien dengan tidak mencantumkan nama melainkan hanya mencantumkan inisial dan rekam medik dari pasien.

3. Keadilan (Justice)

Pada penelitian ini, peneliti bersikap adil dalam memperlakukan pasien dan menjamin bahwa subjek yang dilakukan oleh peneliti memberikan keuntungan yang sama kepada pasien.

4. Tidak merugikan (Non malaficience)

Pada penelitian ini, peneliti menjamin tidak melakukan tindakan intervensi yang akan memperburuk kondisi dari pasien.

BAB IV
LAPORAN KASUS

4.1 Asuhan Keperawatan

4.1.1 Pengkajian Keperawatan

PENGAJIAN KEPERAWATAN MEDIKAL BEDAH

HARI/TANGGAL : Senin, 21 Maret 2022
JAM PENGAJIAN : 09.15 WITA
PENGAJI : A.Ayu Lestari, S. Kep
RUANG : ICU RSUP Wahidin Sudirohusodo

I. IDENTITAS

A. PASIEN

Nama : Tn.A
Jenis Kelamin : Laki-laki
Umur : 53 tahun
Agama : Islam
Status Perkawinan : Kawin
Pekerjaan : Petani
Pendidikan terakhir : SMP
Alamat : Jl. Lakade, Pinrang
No. RM : 969023
Diagnostik Medis : Traumatic Brain Injury
Tgl masuk RS : 02 Maret 2022

B. PENANGGUNG JAWAB

Nama : Tn.F
Umur : 30 tahun
Pendidikan : S1
Pekerjaan : Pegawai Swasta
Alamat : Lakade, Pinrang

II. RIWAYAT KEPERAWATAN

A. RIWAYAT KESEHATAN PASIEN

1. Riwayat Penyakit Sekarang

a. Keluhan Utama

Kesadaran Menurun dan gagal napas.

b. Kronologi Penyakit Saat Ini

Istri klien mengatakan pada tanggal (02-03-2022) Klien mengalami kecelakaan berlalu lintas (naik motor). Awalnya klien masih sadar tetapi ketika sampai di RS tiba-tiba pasien tidak sadarkan diri dan mengalami penurunan kesadaran pada saat ini. Pada tanggal (02-03-2022) Pukul 21:00 WITA maka dilakukan operasi Kraniektomi di ruang OK Cito pada daerah kepala klien untuk evakuasi hematoma. Pada tanggal (05-03-2022) Pukul 13:30 WITA dilakukan pemasangan CVC di ruang ICU. Pada tanggal (16-03-2022) Pukul 17:30 WITA dilakukan tindakan Tracheostomi di ruang OK Cito dan pada tanggal (18-02-2022) masuk di ruangan ICU karena mengalami penurunan kesadaran hingga saat ini.

c. Pengaruh Penyakit Terhadap Pasien

Keluarga pasien mengatakan bahwa penyakit yang dialaminya sangat mengganggu aktivitas sehari-harinya karena pasien sudah tidak dapat melakukan apa pun dan hanya terbaring di tempat tidur.

d. Apa yang Diharapkan Pasien dari Pelayanan Kesehatan?

Keluarga pasien berharap setelah menjalani perawatan disini semoga bisa sembuh dan beraktifitas kembali.

2. Riwayat Penyakit Masa Lalu

a. Penyakit Masa Anak-Anak

Keluarga klien mengatakan tidak memiliki penyakit pada masa kecil.

b. Imunisasi

Keluarga Klien mengatakan bahwa klien melakukan imunisasi.

c. Alergi

Keluarga klien mengatakan tidak memiliki riwayat alergi apapun

d. Pengalaman Sakit/Dirawat Sebelumnya

Keluarga klien mengatakan kalau klien tidak memiliki penyakit sebelumnya dan tidak pernah di rumah sakit.

e. Pengobatan Terakhir

Keluarga klien mengatakan klien dilakukan tindakan di ruang OK di tanggal 16/03/2022 (tindakan Tracheostomi).

B. RIWAYAT KESEHATAN KELUARGA

1. Genogram (minimal 3 generasi)

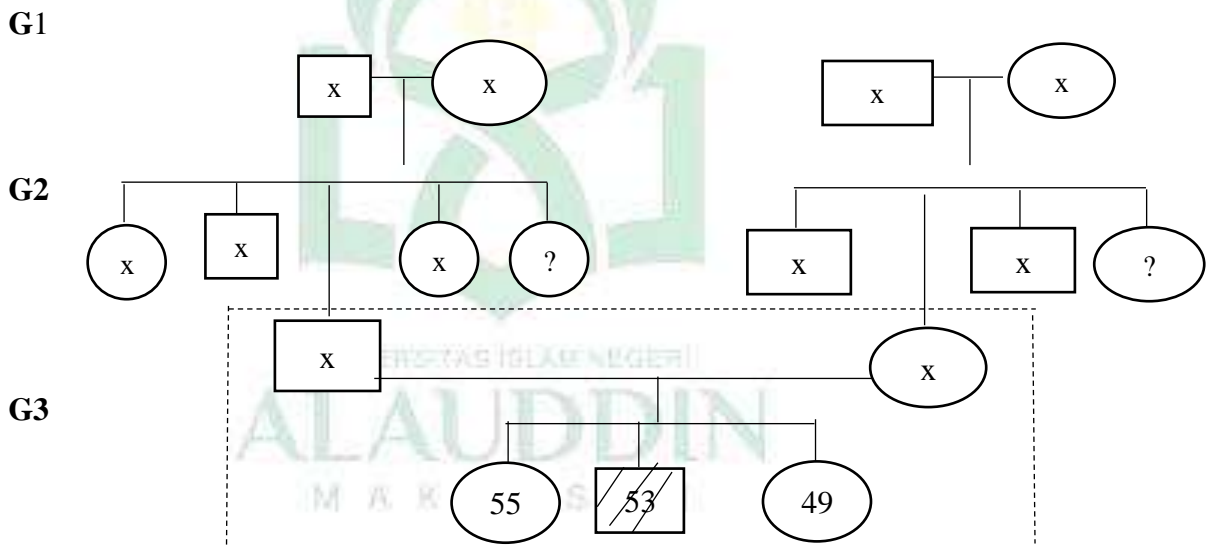

Keterangan :

- : Laki- laki X : Meninggal ----- : Serumah
- : Perempuan | : Garis keturunan ? : Umur tidak diketahui
- /// : Klien — : Garis perkawinan

Keterangan :

G1 : Anak klien mengatakan Nenek dan Kakek klien telah meninggal dan tidak mengetahui tentang riwayat penyakitnya.

G2 : Anak klien mengatakan orang tua klien telah meninggal dan tidak mengetahui tentang riwayat penyakitnya.

G3 : Anak klien mengatakan Klien anak ke-2 dari tiga bersaudara dan tidak ada yang pernah mengalami kejadian serupa.

a. Dengan siapa klien tinggal dan berapa jumlah keluarga?

Keluarga klien mengatakan klien tinggal bersama istri dan dua anaknya.

b. Apakah ada anggota keluarga yang menderita penyakit serupa?

Keluarga klien mengatakan tidak ada keluarga klien tidak ada yang pernah mengalami traumatic brain injury.

c. Apakah ada keluarga yang mempunyai penyakit menular atau menurun?

Keluarga klien mengatakan keluarganya tidak mempunyai penyakit menular atau menurun.

d. Bagaimana efek yang terjadi pada keluarga bila salah satu anggota yang sakit

Keluarga klien mengatakan keluarga sangat cemas terhadap kondisi klien dan saling memberikan dukungan atau menguatkan dengan keluarga atas kondisi klien untuk saat ini dan berserah diri kepada sang pencipta sembari berusaha.

C. PENGKAJIAN BIOLOGIS

1. RASA AMAN DAN NYAMAN

a. Apakah ada rasa nyeri? Di bagian mana? Jelaskan secara rinci:

Pengukuran skala nyeri menggunakan *Behavioral Pain Scale* (BPS)

No	Parameter	Skor
	Fase (wajah) <ul style="list-style-type: none">• Tenang/rileks• Mengerutkan alis• Kelopak mata tertutup• Meringis	1 2 3 4
	Anggota badan sebelah atas <ul style="list-style-type: none">• Tidak ada pergerakan• Sebagian di tekuk• Sepenuhnya ditekuk dengan refleks jari-jari• Refleks permanen	1 2 3 4
	Ventilasi <ul style="list-style-type: none">• Pergerakan dapat ditoleransi• Batuk dengan pergerakan• Melawan ventilator• Tidak dapat mengontrol dengan ventilator	1 2 3 4

Total skor skala nyeri menggunakan pengukuran BPS yaitu 3 (skala ringan)

Tabel 4.1 Pengukuran skala nyeri menggunakan *Behavioral Pain Scale* (BPS)

b. Apakah mengganggu aktifitas?

Keluarga klien mengatakan sangat mengganggu, karena pasien secara tiba-tiba tidak dapat melakukan aktifitas

c. Apakah yang dilakukan untuk mengurangi/menghilangkan nyeri?

Tampak pasien dalam kondisi kesadaran menurun.

d. Apakah cara yang digunakan untuk mengurangi nyeri efektif?

Tampak pasien tidak dapat melakukan apa-apa

e. Apakah ada riwayat pembedahan?

Perawat mengatakan bahwa pasien post operasi tracheostomi hari ke18.

2. AKTIFITAS ISTIRAHAT – TIDUR

a. AKTIFITAS

1) Apakah klien selalu berolahraga? Jenis OR?

Sebelum dirawat di RS, keluarga klien mengatakan bahwa klien menganggap berada di sawah adalah olahraga bagi dirinya.

2) Apakah klien menggunakan alat bantu dalam beraktifitas?

Keluarga klien mengatakan sebelum sakit pasien tidak pernah menggunakan alat bantu.

3) Apakah ada gangguan aktifitas?

Keluarga klien mengatakan sebelum sakit tidak ada gangguan dalam beraktifitas.

4) Berapa lama melakukan kegiatan per hari? Jam berapa mulai kerja?

Keluarga klien mengatakan melakukan kegiatan setiap hari sekitar 6 jam mulai jam 5 subuh sampai sekitar jam 2 siang.

5) Apakah klien mempunyai keterampilan khusus?

Keluarga klien mengatakan bahwa pasien tidak memiliki keterampilan khusus, hanya mampu bertani.

6) Bagaimana aktifitas klien saat sakit sekarang ini? Apakah perlu bantuan?Jelaskan secara rinci.

Tampak aktivitas klien dibantu secara total, karena pasien mengalami kesadaran menurun dan tidak bisa melakukan apa-apa secara mandiri.

b. ISTIRAHAT

1) Kapan dan berapa lama klien beristirahat?

Keluarga klien mengatakan sebelum sakit pasien jarang sering tidur siang dan malam hari klien tidur sekitar pukul 22:00-05:00. Namun saat ini tampak pasien cenderung tertidur.

2) Apa kegiatan untuk mengisi waktu luang?

Sebelum sakit klien sering membantu istri dirumah dalam mengurus pekerjaan rumah tangga. Namun pada saat sekarang klien tidak dapat melakukan apapun, hanya mampu berbaring diatas tempat tidur

3) Apakah klien menyediakan waktu khusus untuk istirahat?

Keluarga klien mengatakan klien tidak menyiapkan waktu khusus untuk istirahat yakni di malam hari.

4) Apakah pengisian waktu luang sesuai hoby?

Keluarga klien mengatakan tidak sesuai hobynya.

5) Bagaimana istirahat klien saat sakit sekarang ini?

Klien nampak terbaring di tempat tidur pasien tampak dalam kondisi kesadaran menurun.

c. TIDUR

1) Bagaimana pola tidur klien? (jam, berapa lama, nyenyak/tidak?)

Lama Tidur Siang: Keluarga klien mengatakan klien jarang tidur pada siang hari. Lama Tidur Malam : Keluarga klien mengatakan klien tidurnya pada malam hari ± 7-8 jam. Klien tidur pukul 10 malam dan bangun pukul 5 pagi sebelum dirawat di RS. Keluarga klien mengatakan tidurnya nyenyak selama ini. . Saat dirawat di RS Tampak pasien dalam kondisi kesadaran menurun.

2) Apakah kondisi saat ini mengganggu klien?

Perawat mengatakan kondisi klien saat ini mengalami penurunan kesadaran dan post op kraniotomi hari ke 18.

3) Apakah klien terbiasa menggunakan obat penenang sebelum tidur?

Keluarga klien mengatakan klien tidak pernah mengonsumsi obat penenang.

4) Kegiatan apa yang dilakukan menjelang tidur?

Keluarga klien mengatakan klien membaca do'a sebelum tidur.

5) Bagaimana kebiasaan tidur?

Kebiasaan tidur : Keluarga klien mengatakan kebiasaan tidurnya teratur selama ini.

6) Berapa jam klien tidur? Bagaimana kualitas tidurnya?

Lama Tidur Siang: Keluarga klien mengatakan klien jarang tidur pada siang hari. Lama Tidur Malam : Keluarga klien mengatakan klien tidurnya pada malam hari ± 7-8 jam. Klien tidur pukul 10 malam dan bangun pukul 5 pagi sebelum dirawat di RS. Keluarga klien mengatakan tidurnya nyenyak selama ini. . Saat dirawat di RS, Tampak pasien dalam kondisi kesadaran menurun.

7) Apakah klien sering terjaga saat tidur?

Keluarga klien mengatakan klien tidak pernah terjaga saat tidur.

8) Pernahkah mengalami gangguan tidur? Jenisnya?

Keluarga klien mengatakan klien tidak pernah mengalami gangguan tidur.

9) Apa hal yang ditimbulkan akibat gangguan tersebut?

Keluarga klien mengatakan, sebelum sakit klien tidak pernah mengalami gangguan apapun pada pola tidurnya.

3. CAIRAN

a. Berapa banyak klien minum per hari?

Keluarga klien mengatakan sebelum sakit klien menghabiskan 1 botol aqua berukuran besar, yaitu 1200 ml. namun pada saat sekarang klien untuk minum pasien hanya dibantu via NGT ukuran 16.

b. Minuman apa yang disukai klien dan yang biasa diminum klien?

Keluarga klien mengatakan tidak ada minuman kesukaan dia lebih sering minum air putih .

c. Apakah ada minuman yang disukai/dipantang?

Keluarga klien mengatakan suka minum air putih dan tidak mengkonsumsi kopi.

d. Apakah klien terbiasa minum alkohol?

Keluarga klien mengatakan pasien tidak pernah mengkonsumsi alkohol

e. Bagaimana pola pemenuhan cairan per hari?

Keluarga klien mengatakan klien mendapatkan minuman dan makanan via NGT dan terpasang infus.

f. Ada program pembatasan cairan?

Kebutuhan Cairan 1.000cc/24 J

g. Bagaimana balance cairan klien? Digunakan BC per 24 jam

Jumlah Input: 3.058 cc/24 J

Jumlah Output: 1.440 + 900 cc/24 J

$3.058 - (900 + 1.440) = +718$

4. NUTRISI

a. Apa yang biasa dimakan klien tiap hari?

Keluarga klien mengatakan selama di rawat di RS klien hanya memakan apa yang diberikan dari bagian gizi rumah sakit yaitu susu dan bubur saring

- b. Bagaimana pola pemenuhan nutrisi klien? Berapa kali per hari?**
Tampak pola pemenuhan nutrisi pada pasien sudah sangat baik selama dirawat di ruang ICU, karena pasien terpasang NGT dan diberikan makanan 3x/hari
- c. Apakah ada makanan kesukaan, makanan yang dipantang?**
Keluarga klien mengatakan sudah tidak ada makanan kesukaan pasien karena klien hanya memakan makanan yang ada dirumahnya.
- d. Apakah ada riwayat alergi terhadap makanan?**
Keluarga klien mengatakan bahwa klien tidak mengalami riwayat alergi terhadap makanan.
- e. Apakah ada kesulitan menelan? Mengunyah?**
Keluarga klien mengatakan klien sebelum sakit tidak ada kesulitan menelan.
- f. Apakah ada alat bantu dalam makan? Sonde, infus?**
Klien tampak menggunakan alat bantu dalam makan via NGT . Pasien terpasang infus, terpasang ETT, terpasang CVP, terpasang ventilator
- g. Apakah ada yang menyebabkan gangguan pencernaan?**
Keluarga klien mengatakan belum pernah mengalami gangguan pencernaan selama ini.
- h. Bagaimana kondisi gigi geligi klien? Jumlah gigi? Gigi palsu? Kekuatan gigi?** Tampak gigi klien lengkap
- i. Adakah riwayat pembedahan dan pengobatan yang berkaitan dengan sistem pencernaan?**
Keluarga klien mengatakan tidak ada riwayat pembedahan dan pengobatan yang berkaitan dengan sistem pencernaan.
- j. Adakah program DIET bagi klien? Jenis? Bila ada, jelaskan secara RINCI!**
Tampak klien hanya mengkonsumsi makanan yang dianjurkan dari pihak gizi yang di berikan via NGT

5. *ELIMINASI: URINE DAN FESES*

a. **Eliminasi feses:**

1) Bagaimana pola klien dalam defekasi? Kapan, pola dan karakteristik feses?

Tampak klien BAB menggunakan pampers, dengan karakteristik encer.

2) Apakah terbiasa menggunakan obat pencahar? Keluarga klien mengatakan tidak pernah menggunakan obat pencahar

3) Apakah ada kesulitan?

Keluarga klien mengatakan sebelum sakit tidak mengalami kesulitan pada saat BAB, namun sekarang pasien tampak menggunakan Pampers

4) Usaha yang dilakukan klien untuk mengatasi masalah?

Tidak dapat dikaji.

5) Apakah klien menggunakan alat bantu untuk defekasi?

Perawat mengatakan klien tidak menggunakan alat bantu untuk defekasi.

b. **Eliminasi Urin:**

1) Apakah BAK klien teratur?

Tampak klien BAB menggunakan Pampers dan diganti sekali sehari.

2) Bagaimana pola, frekuensi, waktu, karakteristik serta perubahan yang terjadi dalam miksi?

Keluarga klien mengatakan BAK nya lancar tidak ada hambatan, kadang sampai 5 kali setiap harinya.

3) Bagaimana perubahan pola miksi klien?

Keluarga klien mengatakan miksi seperti biasa cuman, sekarang menggunakan popok

4) Apakah ada riwayat pembedahan, apakah menggunakan

alat bantu dalam miksi?

Klien tampak menggunakan alat bantu untuk miksi yaitu chateter urine.

5) Berapa volume air kemih?

Tampak pasien menggunakan chateter urine, dan ditampung, dengan jumlah urine selama 24 jam yaitu 2400 cc.

6. KEBUTUHAN OKSIGENASI DAN KARBONDIOKSIDA

a. PERNAPASAN

1) Apakah ada kesulitan dalam bernapas? Bunyi napas? Dyspneu? Ronchi.

2) Apakah klien menggunakan alat bantu pernapasan? (Ya, jelaskan apajenisnya)

Menggunakan Ventilator : Mode Ventilator Simv

3) Apakah klien terbiasa merokok? Obat-obatan untuk melancarkanpernapasan?

Keluarga klien mengatakan tidak pernah merokok dan tidak pernah menggunakan obat pelancar pernapasan.

4) Apakah ada alergi terhadap debu, obat-obatan dll?

Keluarga klien mengatakan tidak ada alergi terhadap debu dan obat-obatan.

5) Apakah klien pernah dirawat dengan gangguan pernapasan?

Keluarga klien mengatakan klien tidak pernah dirawat dengan gangguan pernapasan.

6) Apakah klien pernah punya riwayat gangguan pernapasan dan mendapat pengobatan?

Keluarga klien mengatakan klien tidak memiliki riwayat gangguan pernapasan dan mendapat pengobatan.

a. KARDIOVASKULER

1) **Apakah klien cepat lelah?** Keluarga klien mengatakan klien tidak pernah cepat lelah.

2) **Apakah ada keluhan berdebar-debar? Nyeri dada yang menyebar?Pusing? Rasa berat di dada?**

Keluarga klien mengatakan sebelum klien mengalami penurunan kesadaran klien tidak pernah mengatakan nyeri pada area dada.

3) **Apakah klien menggunakan alat pacu jantung?**

Keluarga klien mengatakan tidak pernah.

4) **Apakah klien mendapat obat untuk mengatasi gangguan kardiovaskuler?**

Keluarga klien mengatakan tidak mendapat obat untuk mengatasi gangguan kardiovaskuler.

7. PERSONAL HYGIENE

a. Bagaimana pola personal hygiene? Berapa kali mandi, gosok gigi dll?

Sebelum sakit keluarga klien mengatakan sering mandi pagi dan sore. Pada saat sekarang, tampak klien sudah tidak bisa melakukan sendiri dan di bantu oleh perawat untuk pemenuhan mandi dan gosok gigi klien.

b. Berapa hari klien terbiasa cuci rambut?

Perawat yang bertanggung jawab pada Tn.A mengatakan untuk cuci rambut klien tidak pernah diberikan cuci rambut dikarenakan klien adalah klien yang post op di bagian kepala.

c. Apakah klien memerlukan bantuan dalam melakukan personal hygiene? Pada saat sekarang klien tampak di bantu secara total untuk personal hygiennya.

8. SEX

a. Apakah ada kesulitan dalam hubungan seksual?

Iya, karena sakit yang dialami

D. PENGKAJIAN PSIKOSOSIAL DAN SPIRITUAL

1. Psikologi

a. Status Emosi

1) Apakah klien dapat mengekspresikan perasaannya?

Tampak klien tidak mampu mengekspresikan perasaannya, hanya terkadang air matanya yang keluar.

2) Bagaimana suasana hati klien?

Nampak klien pasrah pada tempat tidurnya

3) Bagaimana perasaan klien saat ini?

Tampak klien lemah seluruh badan.

4) Apa yang dilakukan bila suasana hati sedih, marah, gembira?

Tampak klien mengekspresikan perasaannya dengan mengeluarkan sedikit air matanya.

b. Konsep diri:

1) Bagaimana klien memandang dirinya?

Keluarga klien mengatakan pasrah dengan kondisinya sekarang.

2) Hal-hal apa yang disukai klien?

Keluarga klien mengatakan bahwa pasien menyukai saat berada di sawah.

3) Apakah klien mampu mengidentifikasi kekuatan, kelemahan yang ada pada dirinya?

Kekuatannya ada pada istri beserta kedua anaknya, kelemahannya sekarang klien sedang di rawat dan tidak bisa berbuat apa-apa untuk keluarganya.

4) Hal-hal apa yang dapat dilakukan klien saat ini?

Klien tampak lebih cenderung tidur .

2. Hubungan sosial

a. Apakah klien mempunyai teman dekat?

Keluarga klien mengatakan istri sebagai orang yang paling dekat dengannya.

b. Siapa yang dipercaya klien?

Keluarga klien mengatakan istri dan kedua anaknya orang yang paling di percaya.

c. Apakah klien ikut dalam kegiatan masyarakat?

Keluarga klien mengatakan klien sering mengikuti kegiatan kemasyarakatan.

d. Apakah pekerjaan klien sekarang? Apakah sesuai kemampuan? klien tidak dapat dikaji

3. Spiritual

A. Apakah klien menganut satu agama?

Keluarga klien mengatakan hanya menganut satu agama, yaitu Agama Islam.

B. Saat ini apakah klien mengalami gangguan dalam menjalankan ibadah?

Saat ini klien tidak dapat menjalankan ibadah karena mengalami penurunan kesadaran.

C. Bagaimana hubungan antara manusia dan Tuhan dalam agama? Sulit dikaji.

III. PEMERIKSAAN FISIK

A. KEADAAN UMUM

1. Kesadaran : Somnolen GCS: E=3 M=4 V_x(ETT) = GCS 7
2. Kondisi klien secara umum: lemah, tampak klien tidak mampu untuk melakukan apapun.

3. Tanda-tanda vital

TD : 124/98 mmHg P : 25 x/menit

N : 99x/menit S : 36,9°C

4. Pertumbuhan fisik:

TB : 170 cm IMT : 20,8

BB : 60 kg

5. Keadaan kulit: Kulit berwarna kecokelatan, kulit tampak bersih

B. PEMERIKSAAN CEPALO KAUDAL

1. Kepala

Inspeksi

- a. Terdapat luka post operasi, tidak simetris, rambut warna hitam, rambut tidak mudah rontok dan nampak terpasang trakeostomi pada leher.
- b. Telinga berbentuk normal dan simetris, tidak ada serumen/sekret, tidak ada perdarahan, tidak ada kelainan bentuk daun telinga, fungsi telinga masih baik dan juga tidak terdapat nyeri telinga.
- c. Hidung tampak tidak ada polip, ada sekret, tampak terpasang NGT
Mulut tidak mengalami kelainan, nampak klien tidak mampu untuk berbicara dan banyak sekret yang luar di mulut klien.
- d. Mata tampak bersih dan simetris, ada secret, penglihatan masih ganda, pupil isokor, refleks pupil (+), diameter 2.5mm, sklera berwarna putih, konjungtiva tidak anemis

Palpasi : nyeri tekan

2. Leher

Inspeksi : Bentuk leher tampak ada luka post tracheostomi, tidak ada peradangan maupun pembengkakan pada tonsil, terpasang ETT.

Palpasi : Vena jugularis teraba dan tidak ada pembesaran, tidak terdapat nyeri tekan.

3. Thoraks

- a. Inspeksi : bentuk dada normal (Normochoest), pergerakan dada ada, simetris kiri dan kanan, tidak ada massa dan jejas.
- b. Palpasi : tidak ada nyeri tekan, tidak ada krepitasi
- c. Perkusi : suara sonor
- d. Auskultasi : bunyi napas ronchi.

4. Abdomen

- a. Inspeksi: simetris, warna kulit merata dengan warna kulit seluruh tubuh
- b. Auskultasi: bunyi peristaltik usus 8x/menit.
- c. Perkusi: pada bagian hepar redum dan pada bagian abdomen timpani.
- d. Palpasi: tidak teraba ada penumpukkan apapun

5. Ekstremitas atas/bawah

- a. Atas : alat ekstremitas lengkap, tidak terdapat kelainan pada jari, simetris, ada gangguan dalam pergerakan, alat ekstremitas bergerak tidak bebas, tidak terdapat luka, kuku tangan ditekan selama < 2 detik dan warnanya cepat kembali.
- b. Bawah : alat ekstremitas lengkap, tidak terdapat kelainan pada jari, simetris, terdapat gangguan dalam pergerakan, alat ekstremitas bergerak tidak bebas, terdapat edema pada kaki, tidak terdapat luka, bentuk kaki normal, kekuatan ototnya, terpasang CVC pada vena femoralis.

1	1
1	1

6. *Genetalia, Anus dan rektum*

- a. Inspeksi: warna kulit merata dengan warna kulit seluruh tubuh, tidak ada kelainan genital, terpasang cateter
- b. Palpasi : tidak dilakukan palpasi.

IV. PEMERIKSAAN PENUNJANG

1. Pemeriksaan Laboratorium

(Tgl. 21-03-2022 pkl.16 : 00 WITA)

Nama Item	Hasil	Satuan	Nilai Rujukan
HEMATOLOGI			
Hematologi Rutin			
WBC	11.6	10 ³ /ul	4.00-10.00
RBC	3.04	10 ⁶ /uL	4.00-6.00
HGB	9.9	gr/dl	12.0-16.0
HCT	30	%	37.0-48.0
MCV	98	fL	80.0-97.0
MCH	33	Pg	26.5-33.5
MCHC	33	gr/dl	31.5-35.0
PLT	128	10 ³ /uL	150-400
RDW-SD		fL	37.0-54.0
RDW-CV	13.9		10.0-15.0
PDW	19.0	fL	10.0-18.0
MPV	10.0	fL	6.50-11.0
P-LCR		%	13.0-43.0
PCT	0.13	%	0.15-0.50
NEUT	87.7	%	52.0-75.0
LYMPH	5.6	%	20.0-40.0
MONO	5.3	10 ³ /ul	2.00-8.00
EO	0.7	10 ³ /ul	1.00-3.00
BASO	0.7	10 ³ /ul	0.00-0.10
RET		10 ³ /ul	0.0-0.10
LED I		mm	(L<10, P<20)
LED Jam II			
Koagulasi			
PT	10.7	detik	10-14
INR	1.03	--	
APTT	30.0	detik	22.0-30.0
KIMIA DARAH			
Glukosa			
GDS	129	mg/dl	140
Fungsi Ginjal			
Ureum	230	mg/dl	10-50
Kreatinin	3.72	mg/dl	L(<1.3),P(<1.1)
Fungsi Hati			

Bilirubin Total	0.58	mg/dl	Dewasa (<1.1) Neonatus (<11.0)
Bilirubin Direk	2.19	mg/dl	Dewasa (<0.30) Neonatus (<3.0)
SGOT	75	U/L	<38
SGPT	32	U/L	<41
Albumin	1.9	gr/dl	3.5-5.0
IMUNOSEROLOGI Imunoserologi lain			
Prokalsitonin	27.80	ng/ml	<0.05
KIMIA DARAH Elektrolit			
Natrium	144	mmol/l	136-145
Kalium	8.6	mmol/l	3.5-5.1
Klorida	119	mmol/l	97-111

Tabel 4.2 Hasil Pemeriksaan Laboratorium

2. Pemeriksaan MSCT Brain (Tanpa Kontras)

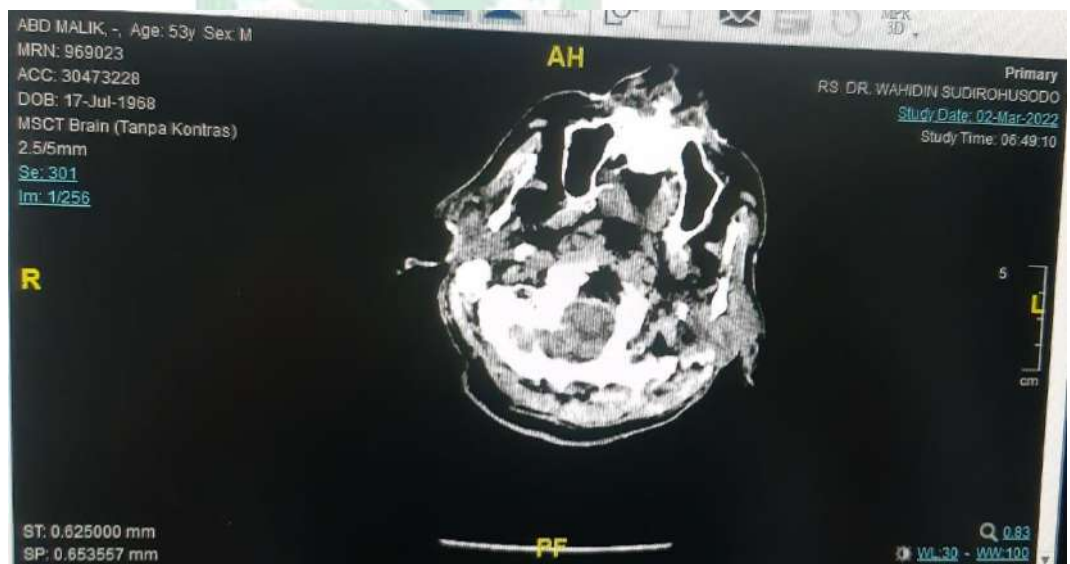

Hasil :

Tgl 02 Maret 2022 pk1 07 : 38 WITA

- Perdarahan intracerebri lobus frontal bilateral et temporal sinistra dengan volume +/- 39.65 ml
- Perdarahan subdural region frontal dextra

- Perdarahan subarachnoid region frontal bilateral
- Multihematosinus
- Fraktur os frontoparietal dextra
- Soft tissue swelling region frontotemporoparietal dextra

3. Pemeriksaan Thoraks PA/AP

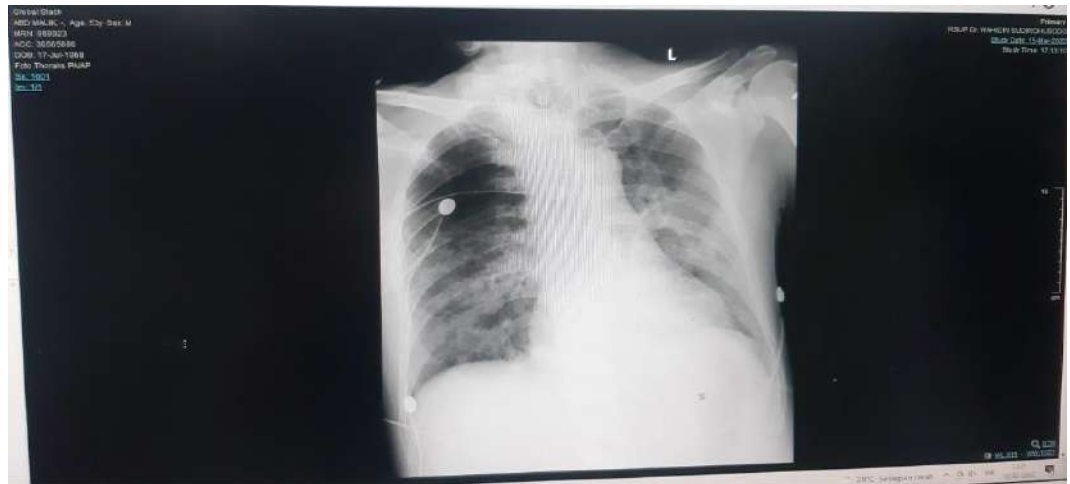

Hasil :

Tgl 16-03-2022 pkl. 00 : 38 WITA

- Terpasang ETT dengan tip setinggi +/-5.51cm diatas carina
- Pneumonia kanan
- Dilatatio aortae

4. Pemeriksaan Barthel Index

BARTHEL INDEX

KEBUTUHAN AKTIVITAS SEHARI-HARI

No.	Fungsi	Skor	Keterangan	Nilai Skor
				Hari 1 Pengkajian
	Mengendalikan rangsangan defekasi.	0	Tak terkendali/tak teratur (perlu bantuan)	0
		1	Kadang-kadang tak terkendali	
		2	Mandiri	
	Mengendalikan rangsang berkemih	0	Tak terkendali/pakai kateter	0
		1	Kadang-kadang tak terkendali (1x24jam)	
		2	Mandiri	
	Membersihkan diri (seka muka, sisir rambut, sikat gigi)	0	Butuh pertolongan orang lain	0
		1	Mandiri	
	Penggunaan jamban, masuk dan keluar	0	Tergantung pertolongan orang lain	0
		1	Perlu pertolongan pada beberapa kegiatan tetapi dapat mengerjakan sendiri kegiatan lain	
		2	Mandiri	
	Makan	0	Tidak mampu	0
		1	Perlu ditolong memotong makan	
		2	Mandiri	
	Berubah sikap dari berbaring ke duduk	0	Tidak mampu	0
		1	Perlu banyak bantuan untuk bisa duduk (2 orang)	
		2	Bantuan minimal 2 orang	
		3	Mandiri	

	Berpindah/berjalan	0	Tidak mampu	0
		1	Bisa (berpindah) dengan kursi	
		2	Berjalan dengan bantuan 1 orang	
		3	Mandiri	
	Memakai baju	0	Tergantung orang lain	0
		1	Sebagian dibantu (misalnya mengancing baju)	
		2	Mandiri	
	Naik turun tangga	0	Tidak mampu	0
		1	Butuh pertolongan	
		2	Mandiri	
	Mandiri	0	Tergantung	
		1	Mandiri	
TOTAL SKOR				0

Tabel 4.3 Hasil Pengkajian Barthler Index

Keterangan : Skor Barthler Index

20 : Mandiri 5 – 8 : Ketergantungan berat

12 – 19 : Ketergantungan ringan 0 – 4 : **Ketergantungan total**

9 – 11 : Ketergantungan sedang

5. Pengkajian Risiko Jatuh Pasien

PENGAJIAN RISIKO JATUH PASIEN DEWASA

(SKALA MORSE)

FAKTOR RISIKO	SKALA	SCORE		PENILAIAN		
		STANDAR	HASIL	Tgl:21/03/22 Jam: 10.30	Tgl:22/03/22 Jam: 10.30	Tgl:23/03/22 Jam: 10.30
RIWAYAT JATUH	YES	25				
	NO	0		0	0	0
DIAGNOSIS SEKUNDER	YES	15		15	15	15
	NO	0				
MENGGUNAKAN ALAT-ALAT BANTU	FURNITUR	30				
	MENYOKONG TONGKAT/ ALAT PENOPANG/ WALKER	15				
	BED REST	0		0	0	0
OBAT	YES	20		20	20	20
	NO	0				
GAYA BERJALAN	TERGANGGU	20				
	LEMAH	10				
	NORMAL	0				
KESADARAN	LUPA/PELUPA	15		15	15	15
	BAIK	0				
JUMLAH SCORE				50	50	50

Risiko tinggi : Skor >45

- a. Pasang Restrain pada lengan pasien
- b. Beri penanda waena kuning pada bed pasien.

V. TERAPI YANG DIBERIKAN

<i>Nama obat</i>	<i>Dosis</i>	<i>Rute</i>	<i>Manfaat</i>
<i>Fentanyl</i>	<i>30 mg/jam</i>	<i>Intravena</i>	<i>Untuk meredakan nyeri</i>
<i>Midazolam</i>	<i>2mg/jam</i>	<i>Intravena</i>	<i>Untuk membuat pasien merasa rilks</i>
<i>Omeprazole</i>	<i>40 mg/24 jam</i>	<i>Intravena</i>	<i>Untuk mencegah terjadinya peningkatan asam lambung</i>
<i>Meropenem</i>	<i>1gr/8jam</i>	<i>Intravena</i>	<i>Antibiotik untuk mengobati berbagai infeksi bakteri</i>
<i>Vancomycin</i>	<i>1g/12 jam</i>	<i>Intravena</i>	<i>Antibiotik</i>
<i>Norepineprine</i>	<i>0,05mg/12 jam</i>	<i>Intravena</i>	<i>Mengatasi tekanan darah rendah (hipotensi)</i>
<i>Phenytoin</i>	<i>100mg/24 jam</i>	<i>Intravena</i>	<i>Untuk mengontrol kejang</i>
<i>Fujimin</i>	<i>2caps/8 jam</i>	<i>NGT</i>	<i>Untuk pemulihan luka</i>
<i>Combivent + NaCl 0.9%</i>	<i>1 resp/8 jam</i>	<i>Intravena</i>	<i>Untuk mencegah munculnya gejala sesak napas</i>

Tabel 4.5 Terapi Yang Diberikan

KLASIFIKASI DATA

DATA SUBYEKTIF	DATA OBYEKTIF
<ul style="list-style-type: none"> - Istri klien mengatakan bahwa pada tanggal (02-03-2022) Klien mengalami kecelakaan lalu lintas (naik motor). - Keluarga klien mengatakan awalnya klien masih sadar tetapi ketika sampai di RS tiba-tiba tidak sadarkan diri dan mengalami penurunan kesadaran pada saat ini. - Keluarga Klien mengatakan penyakit yang dialaminya sangat mengganggu aktivitasnya sehari-hari karena pasien sudah tidak dapat melakukan apapun dan hanya terbaring tak berdaya di tempat tidur. - Keluarga Klien berharap setelah menjalani perawatan disini semoga bisa sembuh dan beraktifitas kembali. 	<ul style="list-style-type: none"> - Tampak terdapat suara tambahan ronchi - Klien nampak tidak mampu batuk - Nampak terasang ETT - Tampak terpasang ventilator - TD : 124/98 mmHg - RR : 25 x/menit - HR : 99 x/menit - Hasil AGD <ul style="list-style-type: none"> pH : 7.18 mmHG ← pCO₂ : 55.4 mmHg ← pO₂ : 111.5 mmHg HCO₃ : 21.1 mmol/l ← BE : -7.3 mmol/l ← - Interpretasi : Asidosis respiratorik dan metabolik - Tingkat Kesadaran : Somnolen - GCS E3,M4,Vx - Tampak luka pos op kranioktomi - Tampak terpasang ventilator <p>Hasil CT-Scan</p> <ul style="list-style-type: none"> - Perdarahan intracerebri lobus frontal bilateral et temporal sinistra dengan volume +/- 39.65 ml.

	<ul style="list-style-type: none"> - Perdarahan subdural region frontal dextra - Perdarahan subarachnoid region frontal bilateral - Multihematosinus - Fraktur os frontoparietal dextra - Soft tissue swelling region frontotemporoparietal dextra <p>Hasil Foto Thoraks PA/AP</p> <ul style="list-style-type: none"> - Terpasang ETT dengan tip setinggi +/-5.51cm diatas carina - Pneumonia kanan - Dilatatio aortae - Klien tampak mengalami penurunan kesadaran - Klien tampak tidak mampu mandi serta merawat dirinya - Nilai GCS: 7 (somnolen) - Terdapat sekret pada mulut dan Trakeostomi - Nampak air liur keluar dari mulut klien - Terdapat lesi pada mata klien - Keadaan Umum : lemah - Klien hanya mampu berbaring di tempat tidur.
--	---

	<ul style="list-style-type: none"> - Kekuatan otot :(menurun) <table style="margin-left: 40px; border-collapse: collapse;"> <tr> <td style="border-right: 1px solid black; padding: 0 10px;">1</td> <td style="padding: 0 10px;">1</td> </tr> <tr> <td style="border-right: 1px solid black; padding: 0 10px;">1</td> <td style="padding: 0 10px;">1</td> </tr> </table> - sendi kaku - Skor Barthel Index : 0 Ketergantungan total. - Klien tampak terpasang NGT (Nasogastric Tube) - Klien tampak terpasang trakeostomi - Klien mengalami penurunan kesadaran - Hipoalbuminemia : Albumin 1.9 gr/dl (3.5-5.0) - Post Op Kraniektomi Hari ke 18 - Terpasang trakeostomi Hari ke 6 - Terpasang CVC Hari ke 16 - Terpasang Kateter Urin - WBC : $11.6 \times 10^3/uL$ (4.00-10.0) - Skala Morse : 50 (Risiko Tinggi) - Tampak pasien cenderung tidur, dan bangun ketika di beri rangsangan - Tampak pasien tidak mampu melakukn perawatan diri secara mandiri.. 	1	1	1	1
1	1				
1	1				

KATEGORISASI DATA

KATEGORI DAN SUB KATEGORI		DATA SUBJEKTIF	DATA OBJEKTIF
FISIOLOGI	Respirasi	-	-
	Sirkulasi	-	<ul style="list-style-type: none"> - Tampak ada sputum di mulut dan di selang ETT pasien - Terdengar suara napas tambahan ronchi pada pasien - Tampak pasien susah untuk mengeluarkan batuknya - Tampak ada luka post tracheostomi pada pasien - Tampak pasien tidak dapat untuk berbicara - Hasil foto Thorax Pneumonia dextra
	Nutrisi Dan Cairan	-	- Tampak pasien terpasang infus, terpasang ventilator, CVP, ETT, NGT
	Eliminasi	-	- Tampak pasien terpasang chateter urine dan pasien menggunakan popok untuk BAB
	Aktivitas Dan Istirahat	-	- Pasien tampak lemas, dan cenderung tidur

			<p>- Tampak pasien tidak dapat melakukan pergerakan dan dibantu oleh perawat</p> <table style="margin-left: auto; margin-right: auto;"> <tr> <td style="border: 1px solid black; padding: 2px;">1</td> <td style="border: 1px solid black; padding: 2px;">1</td> </tr> <tr> <td style="border: 1px solid black; padding: 2px;">1</td> <td style="border: 1px solid black; padding: 2px;">1</td> </tr> </table>	1	1	1	1
1	1						
1	1						
	Neurosensory	<ul style="list-style-type: none"> - Keluarga pasien mengatakan bahwa pasien tiba-tiba tidak sadar pada saat istirahat dirumahnya - Keluarga pasien mengatakan bahwa pasien pernah dirawat rumah sakit di enrekang selama 7 hari dan dirawat disini sudah 14 hari - Keluarga pasien mengatakan bahwa pasien tidak mampu untuk berbicara dan bangun dari tempat tidur dimulai dari dia tiba-tiba tidak sadarkan diri sampai 	<p>- Tampak pasien mengalami kesadaran menurun</p>				
	Reproduksi dan Seksualitas	<ul style="list-style-type: none"> - Keluarga pasien mengatakan selama pasien dirawat di RS sudah tidak pernah melakukan hubungan 	-				

		suami istri	
PSIKOLOGIS	Nyeri dan Kenyamanan		- Hasil pengukuran skala nyeri menggunakan BPS yaitu 3 (skala nyeri sedang)
	Integritas Ego	-	-
	Pertumbuhan dan Perkembangan		-
PERILAKU	Kebersihan Diri	-	- Tampak pasien tidak mampu melakukan perawatan diri secara mandiri - Tampak pasien dibantu secara total untuk mandi, dan oral hygiene
	Penyuluhan dan Pembelajaran	-	-
RELASIONAL	Interaksi Sosial	-	-
LINGKUNGAN	Keamanan dan Proteksi	-	-

ANALISA DATA

NO	DATA	ETIOLOGI	MASALAH KEPERAWATAN
1.	<p>Ds : Tidak dapat dikaji</p> <p>Do :</p> <ul style="list-style-type: none"> - <i>Airway</i> tidak bebas terdapat sputum pada trakeostomi - Tampak terdapat suara tambahan ronchi - Klien nampak tidak mampu batuk - Nampak terasang ETT - Tampak terpasang ventilator - TD : 124/98 mmHg - RR : 25 x/menit - HR : 99 x/menit - Hasil AGD <ul style="list-style-type: none"> pH : 7.18 mmHG ← pCO₂ : 55.4 mmHg ← pO₂ : 111.5 mmHg HCO₃ : 21.1 mmol/l ← BE : -7.3 mmol/l ← <p>Interpretasi : Asidosis respiratorik dan metabolik</p>	<p>Kerusakan sel otak meningkat</p> <p style="text-align: center;">↓</p> <p>Meningkatkan tahanan simpatik dan vaskuler sistemik</p> <p style="text-align: center;">↓</p> <p>Penurunan tekanan pembuluh darah pulmonal</p> <p style="text-align: center;">↓</p> <p>Kebocoran cairan kapiler</p> <p style="text-align: center;">↓</p> <p>Peningkatan tekanan hidrosatik</p> <p style="text-align: center;">↓</p> <p>Penumpukan cairan sekret</p> <p style="text-align: center;">↓</p> <p>Difusi O₂ terhambat</p> <p style="text-align: center;">↓</p> <p>Bersihkan jalan nafas tidak efektif</p>	<p>Bersihkan jalan nafas tidak efektif</p>

<p>2.</p>	<p>Ds : Keluarga klien mengatakan awalnya klien masih sadar tetapi ketika sampai di RS tiba-tiba tidak sadarkan diri dan mengalami penurunan kesadaran pada saat ini.</p> <p>Do :</p> <ul style="list-style-type: none"> - Tingkat Kesadaran : Somnolen - GCS E3,M4,Vx : 7 - Tampak luka pos op kraniotomi - Tampak terpasang ventilator <p>Hasil CT-Scan</p> <ul style="list-style-type: none"> - Perdarahan intracerebri lobus frontal bilateral et temporal sinistra dengan volume +/- 39.65 ml - Perdarahan subdural region frontal dextra - Perdarahan subarachnoid region frontal bilateral - Multihematosinus - Fraktur os frontoparietal dextra - Soft tissue swelling region 	<p>Cedera otak primer</p> <p style="text-align: center;">↓</p> <p>Kerusakan sawar otak</p> <p style="text-align: center;">↓</p> <p>Peningkatan TIK</p> <p style="text-align: center;">↓</p> <p>Gangguan sirkulasi ke otak</p> <p style="text-align: center;">↓</p> <p>Penurunan kapasitas adaptif intracranial</p>	<p>Penurunan kapasitas adaptif intrakranial</p>
-----------	---	--	---

	frontotemporoparietal dextra		
3.	<p>Ds : Tidak dapat dikaji</p> <p>Do :</p> <ul style="list-style-type: none"> - Tampak terpasang ventilator Mode Simv - Terdapat suara tambahan Ronchi - Hasil AGD (21-03-2022) pkl.10 : 55 WITA <p>pH : 7.18 mmHG ←</p> <p>pCO₂ : 55.4 mmHg ←</p> <p>pO₂ : 111.5 mmHg</p> <p>HCO₃ : 21.1 mmol/l ←</p> <p>BE : -7.3 mmol/l ←</p> <p>Interpretasi : Asidosis Respiratorik dan Metabolik</p> <ul style="list-style-type: none"> - Hasil Foto Thoraks PA/AP - Terpasang ETT dengan tip setinggi +/-5.51cm diatas carina - Pneumonia kanan - Dilatatio aortae 	<p>Fungsi pernapasan terganggu</p> <p>↓</p> <p>Terganggunya difusi pertukaran O₂ dan CO₂ dan alveolus</p> <p>↓</p> <p>Gangguan pertukaran gas</p>	<p>Gangguan pertukaran gas</p>
4.	<p>Ds : -</p> <p>Do :</p> <ul style="list-style-type: none"> - Klien mengalami penurunan kesadaran - Klien tampak tidak mampu mandi serta melakukan 	<p>Penurunan fungsi neuromuskuler</p> <p>↓</p> <p>Kelemahan otot</p> <p>↓</p> <p>Immobilitas</p>	<p>Defisit perawatan diri</p>

	<p>perawatan diri lainnya.</p> <ul style="list-style-type: none"> - Nilai GCS: 7 (sommen) - Terdapat sekret pada mulut dan Trakeostomi - Nampak air liur keluar dari mulut klien - Gigi nampak kuning - Terdapat lesi pada mata klien. 	<p style="text-align: center;">↓</p> <p style="text-align: center;">Defisit perawatan diri</p>	
5.	<p>Ds : Tidak dapat dikaji</p> <p>Do :</p> <ul style="list-style-type: none"> - Keadaan Umum : lemah - Klien mengalami penurunan kesadaran. - Klien hanya mampu berbaring di tempat tidur. - Kekuatan otot : (menurun) : 1,1,1,1 - sendi kaku - Skor Barthel Index : 0 Ketergantungan total. 	<p style="text-align: center;">Traumatic brain injury</p> <p style="text-align: center;">↓</p> <p style="text-align: center;">Fungsi otak menurun</p> <p style="text-align: center;">↓</p> <p style="text-align: center;">Kerusakan neuromotorik</p> <p style="text-align: center;">↓</p> <p style="text-align: center;">Penurunan kesadaran</p> <p style="text-align: center;">↓</p> <p style="text-align: center;">Kelemahan otot progresif</p> <p style="text-align: center;">↓</p> <p style="text-align: center;">Kesulitan Bergerak</p> <p style="text-align: center;">↓</p> <p style="text-align: center;">Penurunan dan hilangnya kemampuan aktivitas</p> <p style="text-align: center;">↓</p> <p style="text-align: center;">kekakuan pada sendi</p> <p style="text-align: center;">↓</p> <p style="text-align: center;">Penurunan massa otot</p> <p style="text-align: center;">↓</p> <p style="text-align: center;">Gangguan Mobilitas Fisik</p>	<p>Gangguan Mobilitas Fisik</p>

6.	<p>Ds : Tidak dapat dikaji</p> <p>Do :</p> <ul style="list-style-type: none"> - Klien tampak terpasang NGT (Nasogastric Tube) - Klien tampak terpasang trakeostomi - Klien mengalami penurunan kesadaran - Hipoalbuminemia : Albumin 1.9 gr/dl (3.5-5.0) 	<p>Penurunan kesadaran</p> <p style="text-align: center;">↓</p> <p>Ketidakmampuan menelan makanan</p> <p style="text-align: center;">↓</p> <p>Hipoalbuminemia</p> <p style="text-align: center;">↓</p> <p>Defisit nutrisi</p>	Defisit Nutrisi
7.	<p>Faktor risiko :</p> <ul style="list-style-type: none"> - Efek prosedur invasive - Post Op Kraniektomi Hari ke 18 - Terpasang trakeostomi Hari ke 6 - Terpasang CVC Hari ke 16 - Terpasang Kateter Urin - WBC : $11.6 \times 10^3/uL$ (4.00-10.0) 	<p>Tindakan medis</p> <p style="text-align: center;">↓</p> <p>Adanya luka post op dan adanya alat ventilator</p> <p style="text-align: center;">↓</p> <p>Pertahanan tubuh primer tidak adekuat</p> <p style="text-align: center;">↓</p> <p>Peningkatan Leukosit</p> <p style="text-align: center;">↓</p> <p>Risiko infeksi</p>	Risiko Infeksi
8.	<p>Fakto risiko :</p> <ul style="list-style-type: none"> - Penurunan tingkat kesadaran - Efek agen farmakologis - Skala Morse : 50 (Risiko Tinggi). 	<p>Penurunan kesadaran</p> <p style="text-align: center;">↓</p> <p>Penggunaan obat sedasi</p> <p style="text-align: center;">↓</p> <p>Risiko jatuh</p>	Risiko jatuh

4.1.2 Diagnosa Keperawatan

No	Diagnosis Keperawatan
1	<p>Bersihan jalan nafas tidak efektif berhubungan dengan berhubungan dengan adanya jalan napas buatan</p> <p>Ds : Tidak dapat dikaji</p> <p>Do :</p> <ul style="list-style-type: none"> - Airway tidak bebas terdapat sputum pada trakeostomi - Tampak terdapat suara tambahan ronchi - Klien nampak tidak mampu batuk - Nampak terasang ETT - Tampak terpasang ventilator - TD : 124/98 mmHg - RR : 25 x/menit - HR : 99 x/menit - Hasil AGD <ul style="list-style-type: none"> pH : 7.18 mmHG ← pCO₂ : 55.4 mmHg ← pO₂ : 111.5 mmHg HCO₃ : 21.1 mmol/l ← BE : -7.3 mmol/l ← <p>Interpretasi : Asidosis respiratorik dan metabolik</p>
2	<p>Penurunan kapasitas adaptif intracranial berhubungan dengan edema serebral</p> <p>DS : Keluarga klien mengatakan awalnya klien masih sadar tetapi ketika sampai di RS tiba-tiba tidak sadarkan diri dan mengalami penurunan kesadaran pada saat ini.</p> <p>DO:</p> <ul style="list-style-type: none"> - Tingkat Kesadaran : Somnolen - GCS E3,M4,Vx

	<ul style="list-style-type: none"> - Tampak luka post op kraniotomi <p>Hasil CT-Scan</p> <ul style="list-style-type: none"> - Perdarahan intracerebri lobus frontal bilateral et temporal sinistra dengan volume +/- 39.65 ml - Perdarahan subdural region frontal dextra - Perdarahan subarachnoid region frontal bilateral - Multihematosinus - Fraktur os frontoparietal dextra - Soft tissue swelling region frontotemporoparietal dextra
3	<p>Gangguan pertukaran gas b.d ketidakseimbangan ventilasi-perfusi</p> <p>DS : Tidak dapat dikaji</p> <p>DO :</p> <ul style="list-style-type: none"> - Tampak terpasang ventilator - Terdapat bunyi napas tambahan Ronchi - Hasil AGD (21-03-2022) <p>pkl.10 : 55 WITA</p> <p>pH : 7.18 mmHG ←</p> <p>pCO₂ : 55.4 mmHg ←</p> <p>pO₂ : 111.5 mmHg</p> <p>HCO₃ : 21.1 mmol/l ←</p> <p>BE : -7.3 mmol/l ←</p> <p>Interpretasi : Asidosis Respiratorik dan Metabolik</p> <ul style="list-style-type: none"> - Tingkat Kesadaran : Somnolen GCS E3,M4,Vx - Hasil Foto Thoraks PA/AP - Terpasang ETT dengan tip setinggi +/-5.51cm diatas carina - Pneumonia kanan - Dilatatio aortae

4	<p>Defisit perawatan diri berhubungan dengan gangguan neuormuskular</p> <p>DS : Tidak dapat dikaji</p> <p>DO:</p> <ul style="list-style-type: none"> - Klien mengalami penurunan kesadaran - Klien tampak tidak mampu mandi serta melakukan perawatan diri lainnya. - Nilai GCS: 7 (sommolen) - Terdapat sekret pada mulut dan Trakeostomi - Nampak air liur keluar dari mulut klien - Gigi nampak kuning - Terdapat lesi pada mata klien
5	<p>Gangguan mobilitas fisik b.d penurunan kekuatan otot</p> <p>DS : Tidak dapat dikaji</p> <p>DO :</p> <ul style="list-style-type: none"> - Keadaan Umum : lemah - Klien mengalami penurunan kesadaran. - Klien hanya mampu berbaring di tempat tidur. - Kekuatan otot :(menurun) : 1,1,1,1 - sendi kaku - Skor Barthel Index : 0 Ketergantungan total.
6	<p>Defisit nutrisi b.d ketidakmampuan menelan makanan</p> <p>DS: Tidak dapat dikaji</p> <p>DO:</p> <ul style="list-style-type: none"> - Klien tampak terpasang NGT (Nasogastric Tube) - Klien tampak terpasang trakeostomi - Klien mengalami penurunan kesadaran - Hipoalbuminemia : Albumin 1.9 gr/dl (3.5-5.0)

7.	<p>Risiko infeksi b.d efek prosedur invasive</p> <p>DO :</p> <ul style="list-style-type: none"> - Post Op Kraniektomi Hari ke 18 - Pasien tampak terpasang infus - Terpasang trakeostomi Hari ke 6 - Terpasang CVC Hari ke 16 - Terpasang Kateter Urin - WBC : $11.6 \cdot 10^3/uL$ (4.00-10.0)
8.	<p>Risiko jatuh b.d penurunan tingkat kesadaran</p> <p>DS : Tidak dapat dikaji</p> <p>DO:</p> <ul style="list-style-type: none"> - Penurunan tingkat kesadaran (somnia) - Efek agen farmakologis - Skala Morse : 50 (Risiko Tinggi)

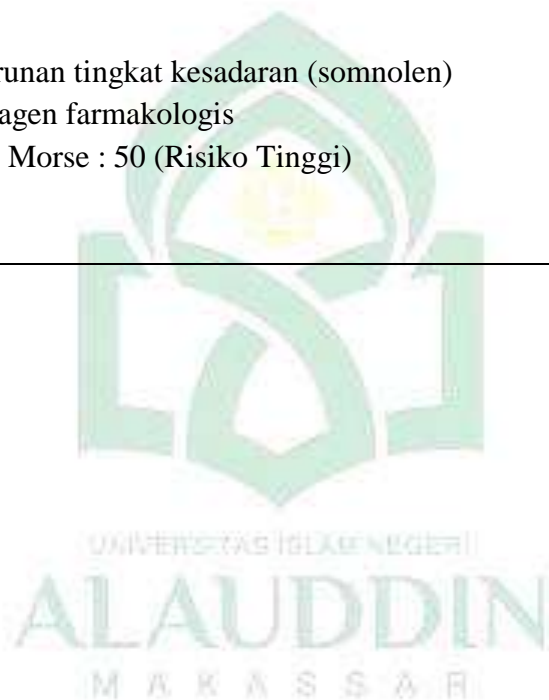

4.1.3 Intervensi Keperawatan

RENCANA INTERVENSI

No	Diagnosa Keperawatan	LUARAN	Rencana intervensi
1.	<p>Bersihan jalan nafas tidak efektif berhubungan dengan berhubungan dengan adanya jalan napas buatan dibuktikan dengan :</p> <p>Ds : Tidak dapat dikaji</p> <p>Do :</p> <ul style="list-style-type: none"> - Airway tidak bebas terdapat sputum pada trakeostomi - Tampak terdapat suara tambahan ronchi - Klien nampak tidak mampu batuk - Nampak terasang ETT - Tampak terpasang ventilator - TD : 124/98 mmHg - RR : 25 x/menit - HR : 99 x/menit - Hasil AGD <ul style="list-style-type: none"> pH : 7.18 mmHG ← pCO₂ : 55.4 mmHg ← pO₂ : 111.5 mmHg HCO₃ : 21.1 mmol/l ← BE : -7.3 mmol/l ← <p>Interpretasi : Asidosis respiratorik dan metabolik</p>	<p>Setelah dilakukan tindakan keperawatan kepada Tn.A selama 3x24 jam, diharapkan bersihan jalan nafas meningkat dengan kriteria hasil :</p> <ul style="list-style-type: none"> • Produksi sputum menurun • Ronchi menurun 	<p>Manajemen Jalan Napas Buatan</p> <p>Observasi</p> <ul style="list-style-type: none"> - Monitor posisi selang endotracheal (ETT), terutama setelah mengubah posisi. - Monitor kulit area stoma trakeostomi (misal. Kemerahan, drainase, perdarahan). <p>Terapeutik</p> <ul style="list-style-type: none"> - Posisikan semiifowler - Lakukan pengisapan lendir kurang dari 15 detik. - Ganti fiksasi ETT setiap 24 jam. - Lakukan perawatan mulut (mis. Dengan sikat gigi, kasa, pelembab bibir). - Lakukan perawatan stoma trakeostomi.
2.	<p>Penurunan kapasitas adaptif intrakranial berhubungan dengan edema serebral dibuktikan dengan:.</p> <p>Ds :</p> <p>Keluarga klien mengatakan awalnya klien masih sadar tetapi</p>	<p>Setelah dilakukan tindakan keperawatan kepada Tn.A selama 3 x 24 jam, diharapkan kapasitas adaptif</p>	<p>Manajemen Peningkatan Tekanan Intrakranial</p> <ul style="list-style-type: none"> • Observasi - Identifikasi penyebab peningkatan TIK (mis. edema serebral) - Monitor tanda gejala

	<p>ketika sampai di RS tiba-tiba tidak sadarkan diri dan mengalami penurunan kesadaran pada saat ini</p> <p>Do :</p> <ul style="list-style-type: none"> - Tingkat Kesadaran : Somnolen GCS E3,M4,Vx - Tampak luka pos op kraniotomi <p>Hasil CT-Scan</p> <ul style="list-style-type: none"> - Perdarahan intracerebri lobus frontal bilateral et temporal sinistra dengan volume +/- 39.65 ml - Perdarahan subdural region frontal dextra - Perdarahan subarachnoid region frontal bilateral - Multihematosinus - Fraktur os frontoparietal dextra - Soft tissue swelling region frontotemporoparietal dextra 	<p>meningkat dengan kriteria hasil:</p> <ul style="list-style-type: none"> - Tingkat kesadaran meningkat - Fungsi kognitif meningkat - Tekanan darah membaik 	<p>peningkatan TIK</p> <ul style="list-style-type: none"> • Terapeutik - Minimalkan stimulus dengan menyediakan lingkungan yang tenang. - Berikan posisi semi fowler. - Pertahankan suhu tubuh normal. • Kolaborasi - Kolaborasi pemberian sedasi dan anti konvulsan <i>jika perlu</i>
3.	<p>Gangguan pertukaran gas berhubungan dengan ketidakseimbangan ventilasi-perfusi dibuktikan dengan :</p> <p>Ds : Tidak dapat dikaji</p> <p>Do :</p> <ul style="list-style-type: none"> - Tampak terpasang ventilator - Terdapat bunyi napas tambahan Ronchi - Hasil AGD (21-03-2022) <p>pkl.10 : 55 WITA</p> <p>pH : 7.18 mmHg ←</p> <p>pCO₂ : 55.4 mmHg ←</p> <p>pO₂ : 111.5 mmHg</p>	<p>Setelah dilakukan tindakan keperawatan kepada Tn.A selama 3 x 24 jam, diharapkan pertukaran gas meningkat dengan kriteria hasil :</p> <ul style="list-style-type: none"> - Tingkat kesadaran meningkat - PCO₂ membaik 	<p>Manajemen Ventilasi Mekanik</p> <ul style="list-style-type: none"> • Observasi - Periksa indikator ventilator mekanik (mis. Kelelahan otot napas, disfungsi neurologis, asidosis respiratorik). - Monitor efek ventilator terhadap status oksigen (mis. bunyi paru, Xray paru, AGD, SaO₂, SvO₂, ETCO, respon subyektif pasien)

	<p>HCO₃ : 21.1 mmol/L</p> <p>BE : -7.3 mmol/L</p> <p>Interpretasi : Asidosis Respiratorik dan Metabolik</p> <ul style="list-style-type: none"> - Tingkat Kesadaran : Somnolen GCS E3,M4,Vx - Hasil Foto Thoraks PA/AP - Terpasang ETT dengan tip setinggi +/-5.51cm diatas carina - Pneumonia kanan - Dilatatio aortae 	<ul style="list-style-type: none"> - PO₂ membaik - pH arteri membaik 	<ul style="list-style-type: none"> - Monitor gangguan mukosa oral, nasl, trakea dan laring. • Terapeutik - Atur posisi kepala 45-60° untuk mencegah aspirasi. - Lakukan perawatan mulut secara rutin, termasuk sikat gigi setiap 12 jam. - Lakukan pengisapan lendir sesuai kebutuhan. • Kolaborasi - Kolaborasi pemilihan mode ventilator (mis. Kontrol volume, tekanan/gabungan). - Kolaborasi penggunaan PS atau PEEP untuk meminimalkan hipoventilasi alveolus.
4.	<p>Defisit perawatan diri berhubungan dengan gangguan neuromuskular dibuktikan dengan</p> <p>Ds : Tidak dapat dikaji</p> <p>Do :</p> <ul style="list-style-type: none"> - Klien mengalami penurunan kesadaran - Klien tampak tidak mampu mandi serta melakukan perawatan diri lainnya. - Nilai GCS: 7 (somnolen) - Terdapat sekret pada mulut dan Trakeostomi - Nampak air liur keluar dari mulut klien - Terdapat lesi pada mata klien 	<p>Setelah dilakukan tindakan keperawatan kepada Tn.A selama 3 x 24 jam, diharapkan perawatan diri meningkat dengan</p> <p>Kriteria hasil:</p> <ul style="list-style-type: none"> - Mempertahankan kebersihan diri meningkat 	<p>Dukungan Perawatan Diri: Mandi</p> <p>Observasi</p> <ul style="list-style-type: none"> - Identifikasi jenis bantuan yang dibutuhkan. - Monitor kebersihan tubuh (mis. Rambut, mulut, kulit, kuku). - Monitor integritas kulit. <p>Terapeutik</p> <ul style="list-style-type: none"> - Sediakan peralatan mandi (mis.sabun, sikat gigi, shampoo, pelembab kulit). - Sediakan lingkungan yang aman dan nyaman. - Fasilitasi mandi, sesuai

			<p>kebutuhan.</p> <ul style="list-style-type: none"> - Pertahankan kebiasaan kebersihan diri. - Berikan bantuan sesuai tingkat kemandirian.
5.	<p>Gangguan mobilitas fisik b.d penurunan kekuatan otot dibuktikan dengan :</p> <p>Ds : Tidak dapat dikaji</p> <p>Do :</p> <ul style="list-style-type: none"> - Keadaan Umum : lemah - Klien mengalami penurunan kesadaran. - Klien hanya mampu berbaring di tempat tidur. - Kekuatan otot :(menurun) : 1,1,1,1 - sendi kaku - Skor Barthel Index : 0 Ketergantungan total. 	<p>Setelah dilakukan tindakan keperawatan kepada Tn.A selama 3 x 24 jam, diharapkan mobilitas fisik meningkat dengan kriteria hasil</p> <ul style="list-style-type: none"> - Pergerakan ekstremitas meningkat - Kekuatan otot meningkat - Kaku sendi menurun 	<p>Manajemen Energi</p> <p>Observasi</p> <ul style="list-style-type: none"> - Identifikasi gangguan fungsi tubuh yang mengakibatkan kelelahan. - Monitor lokasi dan ketidaknyamanan selama melakukan aktivitas. <p>Teraupetik</p> <ul style="list-style-type: none"> - Lakukan latihan rentang gerak pasif dan/atau aktif.
6.	<p>Defisit nutrisi b.d ketidakmampuan menelan makanan</p> <p>Ds : Tidak dapat dikaji</p> <p>Do :</p> <ul style="list-style-type: none"> - Klien tampak terpasang NGT (Nasogastric Tube) - Klien tampak terpasang trakeostomi - Klien mengalami penurunan kesadaran - Hipoalbuminemia : Albumin 1.9 gr/dl (3.5-5.0) 	<p>Setelah dilakukan tindakan keperawatan kepada Tn.A selama 3 x 24 jam, diharapkan status nutrisi membaik dengan kriteria hasil :</p> <ul style="list-style-type: none"> - Serum albumin meningkat 	<p>Pemberian Makanan Parenteral</p> <p>Observasi</p> <ul style="list-style-type: none"> - Identifikasi terapi yang diberikan sesuai untuk usia, kondisi, dosis, kecepatan, rute - Monitor produksi urine - Monitor jumlah cairan yang masuk dan keluar <p>Terapeutik</p> <ul style="list-style-type: none"> - Berikan label pada wadah makanan parenteral dengan tanggal, waktu, dan inisial perawat - Atur laju infus, konsentrasi, dan volume

			<p>yang akan dimasukkan</p> <ul style="list-style-type: none"> - Pastikan alarm infus dihidupkan dan berfungsi, jika tersedia - Hindari pengambilan sampel darah dan pemberian obat pada selang nutrisi parenteral
7.	<p>Risiko infeksi b.d efek prosedur invasive dibuktikan dengan :</p> <p>DO :</p> <ul style="list-style-type: none"> - Post Op Kraniektomi Hari ke 18 - Terpasang trakeostomi Hari ke 6 - Terpasang CVC Hari ke 16 - Terpasang Kateter Urin - WBC : $11.6 \cdot 10^3/uL$ (4.00-10.0) 	<p>Setelah dilakukan tindakan keperawatan kepada Tn.A selama 3 x 24 jam, diharapkan tingkat infeksi menurun dengan kriteria hasil :</p> <ul style="list-style-type: none"> • Kadar sel darah putih membaik 	<p>Pencegahan Infeksi</p> <p>Observasi</p> <ul style="list-style-type: none"> - Monitor tanda dan gejala infeksi lokal dan sistemik <p>Terapeutik</p> <ul style="list-style-type: none"> - Batasi jumlah pengunjung - Cuci tangan sebelum dan sesudah kontak dengan pasien dan lingkungan pasien - Pertahankan teknik aseptik pada pasien berisiko tinggi <p>Kolaborasi</p> <ul style="list-style-type: none"> - Kolaborasi pemberian antibiotik
8.	<p>Risiko jatuh b.d penurunan tingkat kesadaran ditandai dengan :</p> <p>DO :</p> <ul style="list-style-type: none"> - Penurunan tingkat kesadaran (somnia) - Efek agen farmakologis - Skala Morse : 50 (Risiko Tinggi) 	<p>Setelah dilakukan tindakan keperawatan kepada Tn.A selama 3 x 24 jam, diharapkan tingkat jatuh menurun dengan kriteria hasil :</p> <ul style="list-style-type: none"> • Jatuh dari tempat tidur menurun 	<p>Pencegahan jatuh</p> <p>Observasi</p> <ul style="list-style-type: none"> - Identifikasi faktor risiko jatuh - Identifikasi faktor lingkungan yang meningkatkan faktor risiko - Hitung risiko jatuh dengan menggunakan skala

			<p>Terapeutik</p> <ul style="list-style-type: none"> - Pastikan roda tempat tidur dan kursi roda selalu dalam kondisi terkunci - Pasang <i>handrell</i> tempat tidur - Tempatkan pasien berisiko tinggi jatuh dekat dengan pantauan perawat dari <i>nurse station</i>
--	--	--	---

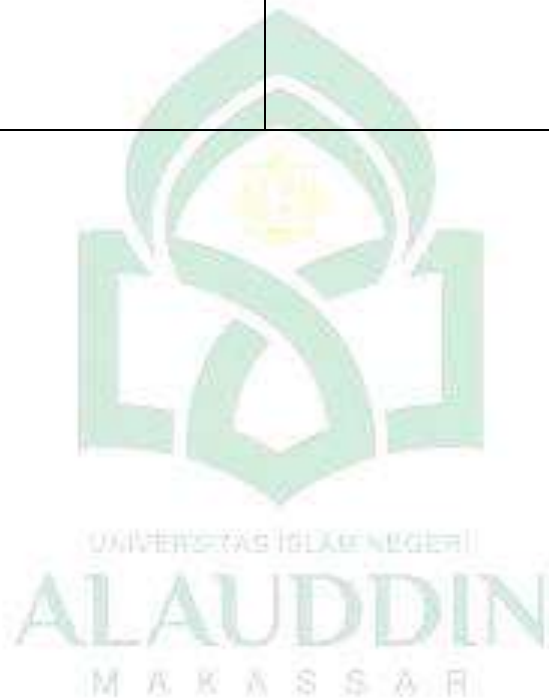

4.1.4 Implementasi Keperawatan

No.	Diagnosa Keperawatan	Hari/Tanggal/Jam	Impelementasi	Paraf & Nama
1.	Bersihan jalan nafas tidak efektif b.d adanya jalan nafas buatan	Senin, 21-03-2022 Pkl. 10:30 WITA	<p>Manajemen Jalan Napas Buatan</p> <p>Observasi</p> <ol style="list-style-type: none"> 1. Memonitor posisi selang endotrskéal (ETT), terutama setelah mengubah posisi. Hasil : Selang ETT tidak terlipat. 2. Memonitor kulit area stoma trakeostomi (misal. Kemerahan, drainase, perdarahan). Hasil : Kulit area trakeostomi tidak ada kemerahan dan perdarahan namun nampak produksi sputum berlebih. <p>Terapeutik</p> <ol style="list-style-type: none"> 3. Memosisikan semiifowler Hasil: Pasien dalamposisi headdup 30^o 4. Melakukan pengisapan lendir kurang dari 15 detik. Hasil : Pasien nampak tenang dan bernafas lebih legah setelah dilakukan pengisapan lendir. 	Ayu

			<p>5. Menganti fiksasi ETT setiap 24 jam. Hasil : Dengan mengganti fiksasi ETT setiap 24jam fiksasi nampak bersih.</p> <p>6. Melakukan perawatan mulut (mis. Dengan sikat gigi, kasa, pelembab bibir). Hasil : Dengan dilakukannya oral hygiene pada pasien dengan menggunakan sikat gigi, gigi pasien nampak bersih.</p> <p>7. Melakukan perawatan stoma trakeostomi. Hasil : Dilakukannya perawatan trakeostomi setiap hari pada pasien terhindar munculnya tanda-tanda infeksi.</p>	
2.	Penurunan kapasitas adaptif intracranial b.d edema serebral		<p>ManajemennPeningkatannTekanann Intrakranial. Observasi</p> <p>1. Mengidentifikasi penyebabpeningkatanTIK Hasil: Post Op Kraniektomi Hari ke 18 dengan penurunan kesadaran GCS 7 (Somnolen).</p> <p>2. Memonitor tanda gejala peningkatan TIK Hasil : Tidak ada peningkatan tanda-tanda vital berhubungan dengan tanda-tanda peningkatan TIK.</p>	Ayu

			<p>Terapeutik</p> <p>3. Meminimalkan stimulus dengan menyediakan lingkungan yang tenang. Hasil : Pasien tampak nyaman.</p> <p>4. Memberikan posisi semi fowler. Hasil : Pasien tampak nyaman dengan posisi semi fowler, tidak ada sesak.</p> <p>5. Mempertahankan suhu tubuh normal. Hasil : Suhu tubuh klien dalam batas normal.</p> <p>Kolaborasi</p> <p>6. Menkolaborasi pemberian sedasi dan anti konvulsan <i>jika perlu</i> Hasil : Phenytoin 100mg/8jam (iv) Combivent 1mg/ 8 jam (iv)</p>	
3.	Gangguan pertukaran gas b.d ketidakseimbangan ventilasi-perfusi		<p>Manajemen Ventilasi Mekanik</p> <p>Observasi</p> <p>1. Memeriksa indikasi ventilator mekanik (mis. Hasil : Asidosis respiratorik dengan pCO₂ : 55.4 mmHg dan saturasi oksigen 100%</p> <p>2. Memonitor efek ventilator terhadap status oksigen Hasil : Terdapat ronchi, Pneumonia Kanan, Hasil AGD Asidosis Respiratorik dan Metabolik.</p>	Ayu

			<p>pH : 7.18 mmHG ←</p> <p>pCO₂ : 55.4 mmHg ←</p> <p>pO₂ : 111.5 mmHg</p> <p>HCO₃ : 21.1 mmol/l ←</p> <p>BE : -7.3 mmol/l ←</p> <p>3. Memonitor gangguan mukosa oral, nasal, trakea dan laring. Hasil : Terdapat sputum pada ETT dan Oral.</p> <p>Terapeutik</p> <p>4. Mengatur posisi kepala 45-60⁰ untuk mencegah aspirasi. Hasil : Tidak terjadi aspirasi.</p> <p>5. Melakukan perawatan mulut secara rutin, termasuk sikat gigi setiap 12 jam. Hasil : Perawatan mulut yang dilakukan setiap pagi hari membuat pasien tampak bersih dan terawat.</p> <p>6. Melakukan pengisapan lendir sesuai kebutuhan. Hasil : Bebas jalan napas.</p> <p>Kolaborasi</p> <p>7. Mengkolaborasi pemilihan mode ventilator. Hasil : Mode Ventilator Simv dengan kontrol volume VT : 424</p> <p>8. Mengkolaborasi penggunaan PS atau PEEP untuk meminimalkan hipoventilasi alveolus. Hasil : PEEP : 8.0 T</p>	
--	--	--	--	--

4.	Defisit Perawatan diri b.d gangguan neuromuskular		<p>Dukungan Perawatan Diri: Mandi Observasi</p> <ol style="list-style-type: none"> 1. Mengidentifikasi jenis bantuan yang dibutuhkan. Hasil : Jenis bantuan yang dibutuhkan klien yakni perawatan diri mandi. 2. Memonitor kebersihan tubuh kulit. Hasil : Kulit klien tampak kotor, berminyak serta berkeringat. 3. Memonitor integritas kulit. Hasil : Tampak tidak ada luka atau indikasi yang mengarah masalah kulit. <p>Terapeutik</p> <ol style="list-style-type: none"> 4. Menyediakan peralatan mandi. Hasil : memandikan pasien dengan sabun yang mengandung chloroxylenol yang ada pada dettol dengan cara dilarutkan. 5. Menyediakan lingkungan yang aman dan nyaman. Hasil : klien tampak bersih setelah dilakukan perawatan diri yang menimbulkan rasa yang nyaman serta aman dari bau dan kotoran yang menyangkut pada tubuh. 	Ayu
----	---	--	--	-----

			<p>6. Memfasilitasi mandi, sesuai kebutuhan. Hasil : mandi dilakukan oleh perawat.</p> <p>7. Mempertahankan kebiasaan kebersihan diri. Hasil : Rutinitas setiap pagi, pasien dimandikan setiap hari di pagi hari.</p> <p>8. Memberikan bantuan sesuai tingkat kemandirian. Hasil : diberikan bantuan total dalam perawatan diri terumata memandikan karena pasien ketegori ketergantungan total.</p>	
5.	Gangguan mobilitas fisik b.d penurunan kekuatan otot		<p>Manajemen Energi</p> <p>Observasi</p> <p>1. Mengidentifikasi gangguan fungsi tubuh yang mengakibatkan kelelahan. Hasil : Kaku pada tangan dan kaki.</p> <p>2. Memonitor lokasi dan ketidaknyamanan selama melakukan aktivitas. Hasil : Pasien mengalami penurunan kesadaran dan terbaring diatas tempat tidur.</p> <p>Teraupetik</p> <p>3. Melakukan latihan rentang gerak pasif dan/atau aktif. Hasil : dilakukan rentang gerak pasif.</p>	Ayu

6.	Defisit nutrisi b.d ketidakmampuan menelan makanan		<p>Pemberian Makanan Parenteral</p> <p>Observasi</p> <ol style="list-style-type: none"> 1. Mengidentifikasi terapi yang diberikan sesuai untuk usia, kondisi, dosis, kecepatan, rute. Hasil : Pemberian cairan parenteral berupa B-Fluid 500ml/24 jam, Susu peptisol 600 cc/24jam, Bubur Saring 1.200 cc/24jam. 2. Memonitor produksi urine Hasil : 480cc/8jam 3. Memonitor jumlah cairan yang masuk dan keluar Hasil : Jumlah Input: 3.058 cc/24 J Jumlah Output: 2.340 cc/24 J <p>Terapeutik</p> <ol style="list-style-type: none"> 4. Memberikan label pada wadah makanan parenteral dengan tanggal, waktu, dan inisial perawat Hasil : Tidak terjadi kesalahan pada pemberian. 5. Mengatur laju infus, konsentrasi, dan volume yang akan dimasukkan Hasil : Pemberian sesuai dengan instruksi dokter. 6. Memastikan alarm infus dihidupkan dan berfungsi, jika tersedia Hasil : alarm syringe dan infuse pump diaktifkan. 	Ayu
----	--	--	--	-----

			7. Menghindari pengambilan sampel darah dan pemberian obat pada selang nutrisi parenteral Hasil : Tidak terjadi kesalahan.	
7.	Risiko infeksi b.d efek prosedur invasive		<p>Pencegahan Infeksi</p> <p>Observasi</p> <p>1. Memonitor tanda dan gejala infeksi lokal dan sistemik Hasil : Tidak ada tanda dan gejala infeksi, S: 36,9°C (dalam batas normal)</p> <p>Terapeutik</p> <p>2. Membatasi jumlah pengunjung Hasil : Tidak ada jam Besuch.</p> <p>3. Mencuci tangan sebelum dan sesudah kontak dengan pasien dan lingkungan pasien Hasil : Tidak terjadi kontaminasi silang antara pasien dan perawat</p> <p>4. Mempertahankan teknik aseptik pada pasien berisiko tinggi Hasil : Pasien terhindar dari penyebaran mikroorganisme</p> <p>Kolaborasi</p> <p>5. Mengkolaborasi pemberian antibiotik. Hasil : Pemberian Meropenem 1gr/8jam (iv)</p>	Ayu

8.	Risiko jatuh b.d penurunan tingkat kesadaran		<p>Pencegahan jatuh</p> <p>Observasi</p> <ol style="list-style-type: none"> 1. Mengidentifikasi faktor risiko jatuh Hasil : Pasien mengalami penurunan kesadaran dan diberikan obat Midazolam. 2. Menghitung risiko jatuh dengan menggunakan skala Hasil : Jumlah score skala morse 50 (tinggi) <p>Terapeutik</p> <ol style="list-style-type: none"> 3. Memastikan roda tempat tidur selalu dalam kondisi terkunci Hasil : Pasien terhindari dari risiko jatuh dengan roda tempat tidur terkunci. 4. Memasang <i>handrell</i> tempat tidur Hasil : Handrall sisi kanan dan kiri pada tempat tidur klien terpasang. 5. Menempatkan pasien berisiko tinggi jatuh dekat dengan pantauan perawat dari <i>nurse station</i> Hasil : Pemantauan dilakukan perawatan setiap saat. 	Ayu
----	--	--	---	-----

9.	Bersihkan jalan nafas tidak efektif b.d adanya jalan nafas buatan	Selasa, 22-03-2022 Pkl. 10:30 WITA	<p>Manajemen Jalan Napas Buatan</p> <p>Observasi</p> <ol style="list-style-type: none"> 1. Memonitor posisi selang endotracheal (ETT), terutama setelah mengubah posisi. Hasil : Selang ETT tidak terlipat. 2. Memonitor kulit area stoma trakeostomi (misal. Kemerahan, drainase, perdarahan). Hasil : Kulit area trakeostomi tidak ada kemerahan dan perdarahan namun nampak produksi sputum berlebih. <p>Terapeutik</p> <ol style="list-style-type: none"> 3. Memosisikan semifowler Hasil: Pasien dalam posisi head up 30° 4. Melakukan pengisapan lendir kurang dari 15 detik. Hasil : Pasien nampak tenang dan bernafas lebih lega setelah dilakukan pengisapan lendir. 5. Menganti fiksasi ETT setiap 24 jam. Hasil : Dengan mengganti fiksasi ETT setiap 24jam fiksasi nampak bersih. 	Ayu
----	---	---------------------------------------	---	------------

			<p>6. Melakukan perawatan mulut (mis. Dengan sikat gigi, kasa, pelembab bibir).</p> <p>Hasil : Dengan dilakukannya oral hygiene pada pasien dengan menggunakan sikat gigi, gigi pasien nampak bersih.</p> <p>7. Melakukan perawatan stoma trakeostomi.</p> <p>Hasil : Dilakukannya perawatan trakeostomi setiap hari pada pasien terhindar munculnya tanda-tanda infeksi.</p>	
10.	Penurunan kapasitas adaptif intracranial b.d edema serebral		<p>Manajemen Peningkatan Tekanan Intrakranial, Observasi</p> <p>1. Mengidentifikasi penyebab peningkatan TIK Hasil : Post Op Kraniektomi Hari ke 18 dengan penurunan kesadaran GCS 7 (Somnolen).</p> <p>2. Memonitor tanda gejala peningkatan TIK Hasil : Tidak ada peningkatan tanda-tanda vital berhubungan dengan tanda-tanda peningkatan TIK.</p>	Ayu

			<p>Terapeutik</p> <p>3. Meminimalkan stimulus dengan menyediakan lingkungan yang tenang. Hasil : Pasien tampak nyaman.</p> <p>4. Memberikan posisi semi fowler. Hasil : Pasien tampak nyaman dengan posisi semi fowler, tidak ada sesak.</p> <p>5. Mempertahankan suhu tubuh normal.. Hasil : Suhu tubuh klien dalam batas normal.</p> <p>Kolaborasi</p> <p>6. Menkolaborasi pemberian sedasiddan anti, konvulsan jika perlu Hasil : Phenytoin 100mg/8jam (iv) Combivent 1mg/ 8 jam (iv)</p>	
11.	Gangguan pertukaran gas b.d ketidakseimbangan ventilasi-perfusi		<p>Manajemen Ventilasi Mekanik</p> <p>Observasi</p> <p>1. Memeriksa indikasi ventilator mekanik (mis. Hasil : Asidosis respiratorik dengan pCO₂ : 55.4 mmHg saturasi oksigen 97%</p> <p>2. Memonitor efek ventilator terhadap status oksigen Hasil : Terdapat ronchi, Pneumonia Kanan, Hasil AGD Asidosis Respiratorik dan Metabolik.</p>	Ayu

			<p>pH : 7.18 mmHG ←</p> <p>pCO₂ : 55.4 mmHg ←</p> <p>pO₂ : 111.5 mmHg</p> <p>HCO₃ : 21.1 mmol/l ←</p> <p>BE : -7.3 mmol/l ←</p> <p>3. Memonitor gangguan mukosa oral, nasal, trakea dan laring. Hasil : Terdapat sputum pada ETT dan Oral.</p> <p>Terapeutik</p> <p>4. Mengatur posisi kepala 45-60^o untuk mencegah aspirasi. Hasil : Tidak terjadi aspirasi.</p> <p>5. Melakukan perawatan mulut secara rutin, termasuk sikat gigi setiap 12 jam. Hasil : Perawatan mulut yang dilakukan setiap pagi hari membuat pasien tampak bersih dan terawat.</p> <p>6. Melakukan pengisapan lendir sesuai kebutuhan. Hasil : Bebas jalan napas.</p> <p>Kolaborasi</p> <p>7. Mengkolaborasi pemilihan mode ventilator. Hasil : Mode Ventilator Simv dengan kontrol volume VT : 424</p> <p>8. Mengkolaborasi penggunaan PS atau PEEP untuk meminimalkan hipoventilasi alveolus. Hasil : PEEP : 8.0 T</p>	
--	--	--	--	--

12.	Defisit Perawatan diri b.d gangguan neuromuskular	Rabu, 23-03-2022 Pkl. 08.30 WITA	<p>Dukungan Perawatan Diri: Mandi</p> <p>Observasi</p> <ul style="list-style-type: none"> - Mengidentifikasi jenis bantuan yang dibutuhkan. <p>Hasil : Jenis bantuan yang dibutuhkan klien yakni perawatan diri mandi.</p> <ul style="list-style-type: none"> - Memonitor kebersihan tubuh kulit. <p>Hasil : Kulit klien tampak kotor, berminyak serta berkeriat.</p> <ul style="list-style-type: none"> - Memonitor integritas kulit. <p>Hasil : Tampak tidak ada luka atau indikasi yang mengarah masalah kulit.</p> <p>Terapeutik</p> <ul style="list-style-type: none"> - Menyediakan peralatan mandi. <p>Hasil : memandikan pasien dengan sabun yang mengandung choloroxylenol yang ada pada dettol dengan cara dilarutkan.</p> <ul style="list-style-type: none"> - Menyediakan lingkungan yang aman dan nyaman. <p>Hasil : klien tampak bersih setelah dilakukan perawatan diri yang menimbulkan rasa yang nyaman serta aman dari bau dan kotoran yang menyangkut pada tubuh.</p>	Ayu
-----	---	-------------------------------------	--	-----

			<ul style="list-style-type: none"> - Memfasilitasi mandi, sesuai kebutuhan. Hasil : mandi dilakukan oleh perawat. - Mempertahankan kebiasaan kebersihan diri. Hasil : Rutinitas setiap pagi, pasien dimandikan setiap hari di pagi hari. - Memberikan bantuan sesuai tingkat kemandirian. Hasil : diberikan bantuan total dalam perawatan diri terutama memandikan karena pasien ketegori ketergantungan total. 	
13.	Gangguan mobilitas fisik b.d penurunan kekuatan otot		<p>Manajemen Energi</p> <p>Observasi</p> <ol style="list-style-type: none"> 1. Mengidentifikasi gangguan fungsi tubuh yang mengakibatkan kelelahan. Hasil : Kaku pada tangan dan kaki. 2. Memonitor lokasi dan ketidaknyamanan selama melakukan aktivitas. Hasil : Pasien mengalami penurunan kesadaran dan terbaring diatas tempat tidur. <p>Teraupetik</p> <ol style="list-style-type: none"> 3. Melakukan latihan rentang gerak pasif dan/atau aktif. Hasil : dilakukan rentang gerak pasif. 	Ayu

14.	Defisit nutrisi b.d ketidakmampuan menelan makanan		<p>Pemberian Makanan Parenteral</p> <p>Observasi</p> <ol style="list-style-type: none"> 1. Mengidentifikasi terapi yang diberikan sesuai untuk usia, kondisi, dosis, kecepatan, rute. Hasil : Pemberian cairan parenteral berupa B-Fluid 500ml/24 jam,Susu peptisol 600 cc/24jam,Bubur Saring 1.200 cc/24jam. 2. Memonitor produksi urine Hasil : 480cc/8jam 3. Memonitor jumlah cairan yang masuk dan keluar Hasil : Jumlah Input: 3.058 cc/24 J Jumlah Output: 2.340 cc/24 J <p>Terapeutik</p> <ol style="list-style-type: none"> 4. Memberikan label pada wadah makanan parenteral dengan tanggal, waktu, dan inisial perawat Hasil : Tidak terjadi kesalahan pada pemberian. 5. Mengatur laju infus, konsentrasi, dan volume yang akan dimasukkan Hasil : Pemberian sesuai dengan instuksikan dokter. 6. Pastikan alarm infus dihidupkan dan berfungsi, jika tersedia Hasil : alarm syringe dan infuse pump diaktifkan. 	Ayu
-----	--	--	--	-----

			7. Menghindari pengambilan sampel darah dan pemberian obat pada selang nutrisi parenteral Hasil : Tidak terjadi kesalahan.	
14.	Risiko infeksi b.d efek prosedur invasive		<p>Pencegahan Infeksi</p> <p>Observasi</p> <p>1. Memonitor tanda dan gejala infeksi lokal dan sistemik Hasil : Tidak ada tanda dan gejala infeksi, S: 36,9°C (dalam batas normal)</p> <p>Terapeutik</p> <p>2. Membatasi jumlah pengunjung Hasil : Tidak ada jam besuk.</p> <p>3. Mencuci tangan sebelum dan sesudah kontak dengan pasien dan lingkungan pasien Hasil : Tidak terjadi kontaminasi silang antara pasien dan perawat</p> <p>4. Mempertahankan teknik aseptik pada pasien berisiko tinggi Hasil : Pasien terhindar dari penyebaran mikroorganisme</p> <p>Kolaborasi</p> <p>5. Mengkolaborasi pemberian antibiotik. Hasil : Pemberian Meropenem 1gr/8jam (iv)</p>	Ayu

15.	Risiko jatuh b.d penurunan tingkat kesadaran		<p>Pencegahan jatuh</p> <p>Observasi</p> <ol style="list-style-type: none"> 1. Mengidentifikasi faktor risiko jatuh Hasil : Pasien mengalami penurunan kesadaran dan diberikan obat Midazolam. 2. Menghitung risiko jatuh dengan menggunakan skala Hasil : Jumlah score skala morse 50 (tinggi) <p>Terapeutik</p> <ol style="list-style-type: none"> 3. Memastikan roda tempat tidur selalu dalam kondisi terkunci Hasil : Pasien terhindari dari risiko jatuh dengan roda tempat tidur terkunci. 4. Memasang <i>handrell</i> tempat tidur Hasil : Handrall sisi kanan dan kiri pada tempat tidur klien terpasang. 5. Menempatkan pasien berisiko tinggi jatuh dekat dengan pantauan perawat dari <i>nurse station</i> Hasil : Pemantauan dilakukan perawat setiap saat. 	Ayu
-----	--	--	---	-----

4.1.5 Evaluasi Keperawatan

No.	Diagnosa Keperawatan	Hari/Tanggal/Waktu	Evaluasi (SOAP)	Nama Jelas
1.	Bersihkan jalan nafas tidak efektif b.d adanya jalan nafas buatan	Senin, 21-03-2022 Pkl. 14:10 WITA,	<p>S: Tidak dapat dikaji</p> <p>O:.</p> <ul style="list-style-type: none"> - Ronchi - Frekuensi pernapasan 25x/menit - Sekret berkurang - Pasien tidak mampu batuk <p>A: Masalah Bersihkan jalan napas tidak efektif belum teratasi</p> <p>P: Lanjutkan Intervensi 1,2,3 & 4</p> <ol style="list-style-type: none"> 1. Memonitor posisi selang endotracheal (ETT), terutama setelah mengubah posisi. 2. Melakukan pengisapan lendir kurang dari 15 detik. 3. Menganti fiksasi ETT setiap 24 jam. 4. Melakukan perawatan mulut. 	Ayu
2.	Penurunan kapasitas adaptif intracranial b.d edema serebral		<p>S : Tidak dapat dikaji</p> <p>O : TD : 124/98 mmHg</p> <p>S : 36,9°C</p> <p>RR :25x/menit</p>	Ayu

			<p>N : 99x/menit</p> <p>A : Masalah Penurunan kapasitas adaptif intrakranial Belum teratasi.</p> <p>P : Lanjutkan intervensi 1 dan 2</p> <ol style="list-style-type: none"> 1. Memonitor tanda gejala peningkatan TIK 2. Mempertahankan suhu tubuh normal. 	
3.	Gangguan pertukaran gas b.d ketidakseimbangan ventilasi-perfusi		<p>S : Tidak dapat dikaji</p> <p>O :</p> <ul style="list-style-type: none"> - Terdapat Ronchi - Hasil Thoraks PA/AP Pneumonia dextra dan dilatation aortae. - Hasil AGD Asidosis Respiratorik dan Metabolik. <p>pH : 7.18 mmHG ←</p> <p>pCO₂ : 55.4 mmHg ←</p> <p>pO₂ : 111.5 mmHg</p> <p>HCO₃ : 21.1 mmol/l ←</p> <p>BE : -7.3 mmol/l ←</p> <p>A : Masalah Gangguan Pertukaran Gas belum teratasi.</p> <p>P : Lanjutkan Intervensi 1,2 & 3.</p> <ol style="list-style-type: none"> 1. Memeriksa indikasi ventilator mekanik. 2. Melakukan perawatan mulut secara rutin, termasuk sikat gigi setiap 12 jam. 3. Melakukan pengisapan lendir sesuai kebutuhan. 	Ayu

4.	Defisit Perawatan diri b.d gangguan neuromuskular		<p>S : Tidak dapat dikaji</p> <p>O : Klien tampak tidak mampu untuk melakukan perawatan diri secara mandiri, semua dibantu oleh perawat.</p> <p>A : Masalah Defisit perawatan diri belum teratasi</p> <p>P : Lanjutkan Intervensi 1,2,3 & 4.</p> <ol style="list-style-type: none"> 1. Memonitor kebersihan tubuh. 2. Monitor integritas kulit. 3. Memfasilitasi mandi sesuai kebutuhan. 4. Mempertahankan kebiasaan kebersihan diri. 	Ayu				
5.	Gangguan mobilitas fisik b.d penurunan kekuatan otot		<p>S : Tidak dapat dikaji</p> <p>O :</p> <ul style="list-style-type: none"> - Keadaan Umum: lemah - Klien belum bisa beraktivitas karena klien mengalami penurunan kesadaran. - Klien hanya mampu berbaring di tempat tidur, - Kekuatan otot : (menurun) <table style="margin-left: 40px; border-collapse: collapse;"> <tr> <td style="border-right: 1px solid black; padding: 0 5px;">1</td> <td style="padding: 0 5px;">1</td> </tr> <tr> <td style="border-right: 1px solid black; padding: 0 5px;">1</td> <td style="padding: 0 5px;">1</td> </tr> </table> <ul style="list-style-type: none"> - sendi kaku - gerakan terbatas - Skor Barthel Index : 0 (Ketergantungan total) <p>A : Masalah Gangguan mobilitas fisik belum teratasi.</p>	1	1	1	1	Ayu
1	1							
1	1							

			<p>P ; Lanjutkan Intervensi</p> <ol style="list-style-type: none"> Melakukan latihan rentang gerak pasif dan/atau aktif. 	
6.	Defisit nutrisi b.d ketidakmampuan menelan makanan		<p>S : -</p> <p>O:</p> <ul style="list-style-type: none"> - Kebutuhan nutrisi parenteral 1000 cc/24 jam, Jenis: B-Fluid dan RL 0.9% - Albumin: 1.9 gr/dl (Normal 3.5-5.0) <p>A : Masalah Defisit Nutrisi belum teratasi.</p> <p>P: Lanjutkan Intervensi 1,2,3 & 4</p> <ol style="list-style-type: none"> Memonitor jumlah cairan yang masuk dan keluar Mengatur laju infus, konsentrasi, dan volume yang akan dimasukkan Pastikan alarm infus dihidupkan dan berfungsi, jika tersedia Menghindari pengambilan sampel darah dan pemberian obat pada selang nutrisi 	Ayu
7.	Risiko infeksi b.d efek prosedur invasive		<p>S: -</p> <p>O:</p> <ul style="list-style-type: none"> - Pasien post operasi Craniotomy - Terdapat luka bekas operasi pada kepala pasien - Terpasang NGT - Terpasang infuse RL 	Ayu

			<ul style="list-style-type: none"> - Terpasang CVC - Terpasang ETT ventilator <p>A : Masalah Risiko infeksi belum teratasi. P: Lanjutkan Intervensi 1,2,3,4 & 5</p> <ol style="list-style-type: none"> 1. Memonitor tanda dan gejala infeksi lokal dan sistemik 2. Membatasi jumlah pengunjung 3. Memcuci tangan sebelum dan sesudah kontak dengan pasien dan lingkungan pasien 4. Mempertahankan teknik aseptik pada pasien berisiko tinggi 5. Mengolaborasi pemberian antibiotik. 	
8.	Risiko jatuh b.d penurunan tingkat kesadaran		<p>S : - O :</p> <ul style="list-style-type: none"> - Klien nampak berbaring, roda tempat tidur terkunci dan handrall terpasang. - Risiko jatuh skala morse : 50 (tinggi) - Klien masih diberikan obat midazolam (iv) <p>A : Masalah Risiko jatuh belum teratasi. P : Pertahankan intervensi 1,2 & 3.</p> <ol style="list-style-type: none"> 1. Memastikan roda tempat tidur selalu dalam kondisi terkunci 	Ayu

			<ol style="list-style-type: none"> 2. Memasang <i>handrell</i> tempat tidur 3. Menempatkan pasien berisiko tinggi jatuh dekat dengan pantauan perawat dari <i>nurse station</i> 	
9.	Bersihkan jalan nafas tidak efektif b.d adanya jalan nafas buatan	Selasa, 22-03-2022 Pkl. 14:20 WITA	<p>S: Tidak dapat dikaji</p> <p>O:</p> <ul style="list-style-type: none"> - Ronchi - Frekuensi pernapasan 25x/menit - Sekret berkurang - Pasien tidak mampu batuk <p>A: Masalah Bersihan jalan napas tidak efektif belum teratasi.</p> <p>P: Lanjutkan Intervensi 1,2 & 3.</p> <ol style="list-style-type: none"> 1. Memonitor posisi selang endotracheal (ETT), terutama setelah mengubah posisi. 2. Melakukan pengisapan lendir kurang dari 15 detik. 3. Melakukan perawatan mulut (mis. Dengan sikat gigi, kasa, pelembab bibir). 	Ayu

10.	Penurunan kapasitas adaptif intracranial b.d edema serebral		<p>S : Tidak dapat dikaji</p> <p>O : TD : 100/90 mmHg</p> <p>S : 36°C</p> <p>RR :22x/menit</p> <p>N : 88x/menit</p> <p>A : masalah Penurunan kapasitas adaptif intrakranial belum teratasi</p> <p>P : Lanjutkan intervensi 1 & 2</p> <ol style="list-style-type: none"> 1. Memonitor tanda gejala peningkatan TIK 2. Mempertahankan suhu tubuh normal. 	Ayu
11.	Gangguan pertukaran gas b.d ketidakseimbangan ventilasi-perfusi		<p>S : Tidak dapat dikaji</p> <p>O :</p> <ul style="list-style-type: none"> - Hasil Thoraks PA/AP Pneumonia dextra dan dilatation aortae. - Hasil AGD Asidosis Respiratorik dan Metabolik. <p>pH : 7.18 mmHG ←</p> <p>pCO₂ : 55.4 mmHg ←</p> <p>pO₂ : 111.5 mmHg</p> <p>HCO₃ : 21.1 mmol/l ←</p> <p>BE : -7.3 mmol/l ←</p> <p>A : Masalah Gangguan Pertukaran Gas belum teratasi.</p> <p>P : Lanjutkan Intervensi</p>	Ayu

			1. Memonitor efek ventilator terhadap status oksigen	
12.	Defisit Perawatan diri b.d gangguan neuromuskular	Rabu, 23-03-2022 Pkl. 14.30 WITA	<p>S : Tidak dapat dikaji</p> <p>O : Klien tampak tidak mampu untuk melakukan perawatan diri secara mandiri, semua dibantu oleh perawat. Pada tubuh pasien tampak bersih dari kotoran, tidak berbau, berkeringat dan berminyak.</p> <p>A : Masalah Defisit perawatan diri belum teratasi.</p> <p>P : Lanjutkan Intervensi 1 dan 2.</p> <ol style="list-style-type: none"> Memandikan pasien dengan chloroxlylenol. Dukungan perawatan diri : mandi 	Ayu
13.	Gangguan mobilitas fisik b.d penurunan kekuatan otot		<p>S : -</p> <p>O :</p> <ul style="list-style-type: none"> - Keadaan Umum: lemah - Kekuatan otot : (menurun) $\begin{array}{r l} 1 & 1 \\ \hline 1 & 1 \end{array}$ <p>A : Masalah Gangguan mobilitas fisik belum teratasi.</p> <p>P ; Lanjutkan Intervensi</p> <ol style="list-style-type: none"> Melakukan latihan rentang gerak pasif dan/atau aktif. 	Ayu

14.	Defisit nutrisi b.d ketidakmampuan menelan makanan		<p>S :-</p> <p>O:</p> <ul style="list-style-type: none"> - Kebutuhan nutrisi parenteral 1000 cc/24 jam, Jenis: B-Fluid dan RL 0.9% - Albumin: 1.9 gr/dl (Normal 3.5-5.0) <p>A : Masalah Defisit Nutrisi belum teratasi.</p> <p>P: Lanjutkan Intervensi 1 dan 2.</p> <ol style="list-style-type: none"> 1. Memonitor jumlah cairan yang masuk dan keluar 2. Menghindari pengambilan sampel darah dan pemberian obat pada selang nutrisi 	Ayu
15.	Risiko infeksi b.d efek prosedur invasive		<p>S: -</p> <p>O:</p> <ul style="list-style-type: none"> - Pasien post operasi Craniotomy - Terdapat luka bekas operasi pada kepala pasien - Terpasang NGT - Terpasang infuse RL - Terpasang CVC - Terpasang ETT ventilator <p>A : Masalah Risiko infeksi belum teratasi.</p> <p>P: Lanjutkan Intervensi 1,2,3,4 & 5</p> <ol style="list-style-type: none"> 1. Membatasi jumlah pengunjung 2. Mempertahankan teknik aseptik pada pasien berisiko tinggi 	Ayu

17.	Risiko jatuh b.d penurunan tingkat kesadaran		<p>S :-</p> <p>O :</p> <ul style="list-style-type: none"> - Klien nampak berbaring, roda tempat tidur terkunci dan handrall terpasang. - Risiko jatuh skala morse : 50 (tinggi) <p>A : Masalah Risiko jatuh belum teratasi.</p> <p>P : Pertahankan intervensi 1,2,3,4 & 5.</p> <ol style="list-style-type: none"> 1. Memastikan roda tempat tidur selalu dalam kondisi terkunci dan handrell tempat tidur terpasang. 2. Menempatkan pasien berisiko tinggi jatuh dekat dengan pantauan perawat dari <i>nurse station</i> 	Ayu
-----	--	--	--	------------

BAB V

PEMBAHASAN

5.1 Analisis Asuhan Keperawatan

5.1.1 Analisis Pengkajian Keperawatan

Pasien atas nama Tn.A, berusia 53 tahun, mengalami *traumatic brain injury* disebabkan kecelakaan kendaraan lalu lintas dengan mengendarai sepeda motor. Awalnya klien masih sadar tetapi ketika sampai di RS tiba-tiba pasien tidak sadarkan diri dan mengalami penurunan kesadaran pada saat ini. Pada tanggal (02-03-2022) Pukul 21:00 WITA dilakukan operasi Kraniektomi di ruang OK Cito pada daerah kepala klien untuk evakuasi hematoma. Pada tanggal (05-03-2022) Pukul 13:30 WITA dilakukan pemasangan CVC di ruang ICU. Pada tanggal (16-03-2022) Pukul 17:30 WITA dilakukan tindakan Tracheostomi di ruang OK Cito dan pada tanggal (18-02-2022) masuk di ruangan ICU karena mengalami penurunan kesadaran hingga saat ini di RSUP Wahidin Sudirohusodo dan sekarang berada di ruang ICU selama 18 hari. Pengkajian di lakukan di ruang ICU, saat ini pasien terpasang ventilator, terpasang ETT, infus, NGT, serta chateter urine.

Kasus *traumatic brain injury*, secara teori yang menjadi penyebab terbesar ialah kecelakaan lalu lintas. Hal ini didukung dengan pernyataan dari penelitian yang dipublikasikan oleh Riyadina (2016). Sejalan dengan hal tersebut, Salim (2015) juga menyatakan bahwa trauma kepaat sangat banyak ditemukan di negara berkembang secara khusus yang diakibatkan oleh kecelakaan lalu lintas, dan sangat berisiko untuk menimbulkan kecacatan permanen sampai berakhir pada kematian. Trauma kepala tersebut biasanya diakibatkan oleh pengendara kendaraan bermotor tidak mengenakan pengaman atau helm yang merupakan salah satu kesalahan pengendara.

Kondisi ini telah disampaikan dalam Q.S As-Syu‘ara [26]: 30:

وَمَا أَصَابَكُمْ مِّنْ مُّصِيبَةٍ فَبِمَا كَسَبَتْ أَيْدِيكُمْ
وَيَعْفُوا عَنْ كَثِيرٍ

Terjemahnya : “Dan setiap apa pun yang menimpa kamu adalah disebabkan oleh perbuatan tanganmu sendiri dan Allah memaafkan banyak (darikesalahan-kesalahanmu)”.

Dalam tafsir Kemenag RI pada ayat ini, Allah menerangkan bahwa ketika Nabi Musa AS melihat perlakuan fir‘aun yang mengancam keselamatan jiwanya, ia terpaksa tidak mengemukakan bukti-bukti yang biasanya dapat diterima akal. Ia beralih kepada mukjizat-mukjizat dan hal yang luar biasa.

Al-Maraghi menafsirkan bahwa musibah-musibah di dunia yang menimpa manusia tidak lain sebagai hukuman atas dosa-dosa yang telah mereka lakukan. Namun Allah memaafkan manusia atas kejahatan yang telah dilakukan dengan tidak menghukum atas semua kejahatan tersebut. Allah menjadikan dosa sebagai sebab-sebab yang menghasilkan akibat.

5.1.2 Analisis Diagnosis Keperawatan

Diagnosis keperawatan adalah penilaian klinis tentang respons manusia terhadap gangguan kesehatan atau proses kehidupan, atau kerentangan respons dari seorang individu, keluarga, kelompok, atau komunitas. Diagnosis keperawatan biasanya berisi dua bagian yaitu deskripsi atau pengubah, fokus diagnosis, atau konsep kunci dari diagnosis (Hermand dkk 2015).

Diagnosis utama yang muncul pada kasus ini adalah kebersihan jalan napas tidak efektif. Masalah ini didapatkan pada saat dilakukan pengkajian pada pasien saat di rawat di ruang ICU dengan data

pernapasan 25x/i, sputum/ sekret yang berlebihan ditandai dengan suara napas tambahan ronchi. Hal ini sejalan dengan Anderson, (2012) yang menuliskan dalam bukunya bahwa pasien yang mengalami cedera kepala dengan cedera otak primer mengakibatkan kerusakan sel otak yang memicu terjadi peningkatan tahanan sistemik dan vaskuler sehingga terjadi penurunan tekanan pembuluh darah pulmonal, peningkatan tekanan hidrostatik, kebocoran cairan kapiler, oedema paru, penumpukan cairan atau sekret, dan difusi O₂ terlambat yang akan meningkatkan frekuensi pernapasan klien serta penumpukan sekret menyebabkan jalan napas cenderung menyempit sehingga udara yang masuk kedalam tubuh lebih sedikit Masalah ini ditemukan pada hari pertama sampai hari ketiga saat pasien dirawat di ruangan ICU RSUP Wahidin Sudirohusodo Makassar.

Menurut (Tim Pokja SDKI DPP PPNI, 2017) Bersihan jalan nafas tidak efektif berhubungan dengan sekresi yang tertahan memiliki definisi yaitu Ketidak mampuan membersihkan sekret atau obstruksi jalan nafas untuk mempertahankan jalan nafas tetap paten. Gejala dan tanda mayor yang dapat ditemukan yaitu data objektif batuk tidak efektif atau tidak mampu batuk, sputum berlebih/obstruksi dijalan nafas, mengi, wheezing, dan/atau ronkhi kering. Sedangkan gejala dan tanda minor yang dapat ditemukan yaitu data subjektif dispnea, sulit bicara, ortopnea. dan pada data objektif dapat ditemukan yaitu gelisah, sianosis, bunyi nafas menurun, frekuensi nafas berubah, dan pola nafas berubah. Bersihan jalan nafas tidak efektif diakibatkan karena adanya infeksi pada saluran pernafasan bagian bawah sehingga mengakibatkan produksi sputum meningkat dan mengakibatkan konsolidasi cairan sputum dijalan nafas. Hal ini sesuai dengan teori yang dikemukakan oleh (Smeltzer dan Bare, 2013) bahwa bersihan jalan nafas tidak efektif karena adanya reaksi inflamasi yang dapat terjadi di alveoli, menghasilkan eksudat yang dapat mengganggu jalan nafas.

Menurut penulis diagnosa bersihan jalan nafas tidak efektif berhubungan dengan sekresi yang tertahan pada pasien 1, gejala dan tanda mayor yang didapatkan sudah memenuhi validasi untuk menegakkan diagnosis sesuai dengan buku Standar Diagnosa Keperawatan Indonesia (SDKI) yaitu 80% hingga 100% data mayor.

Diagnosis kedua yaitu penurunan kapasitas adaptif intrakranial dimana tandanya adalah keluarga klien mengatakan awalnya pasien masih sadar kemudian ketikasampai di Rs tiba-tiba tidak sadarkan diri dan juga mengalami penurunan kesadaran pada saat ini. Tingkat kesadaran Somnolem, GCS E3M4Vx, tampak luka post op kraniotomi, hasil ct-scan perdarahan perdarahan intracerebri lobus frontal bilateral et temporal sinistra dengan volume +/- 39.65 ml, perdarahan subdural region frontal dextra, perdarahan subarachnoid region frontal bilateral, multihematosinus, fraktur os frontoparietal dextra, soft tissue swelling region frontotemporoparietal dextra.

Penurunan kapasitas adaptif intrakranial Gangguan mekanisme dinamika intrakranial dalam melakukan kompensasi terhadap stimulus yang dapat menurunkan kapasitas intrakranial (Tim Pokja SDKI DPP PPNI, 2017). Berdasarkan buku SDKI gejala dan tanda mayor subjektif sakit kepala dan objektif tekanan tingkat kesadaran menurun, refleks neurologis terganggu. Gejala dan tanda minor objektif tampak lemah dan fungsi kognitif terganggu. Menurut Hisam (2013) tekanan darah yang sangat tinggi dapat memperburuk edema serebri sebaliknya tekanan darah terlalu rendah akan mengakibatkan iskemia otak yang pada akhirnya juga menyebabkan edema dan peningkatan tekanan intrakranial. Hal ini sejalan dengan Clarinta 2016 yang menuliskan bahwa perdarahan terjadi akibat proses trauma yang menyebabkan pecahnya pembuluh darah otak.

Diagnosis ketiga yaitu gangguan pertukaran gas dimana tandanya adalah Tampak klien mengalami kesadaran menurun, Tampak klien terpasang ventilator, pH : 7.18mmHg, pCO₂ : 55.4mmHg, pO₂ : 111.5mmHg, HCO₃ : 21.1mmol/l, BE : -7.3mmol/l Interpretasi asidosis respiratorik dan metabolik, tingkat kesadaran somnolen, hasil foto thoraks PA/AP terpasang ETT dengan tip setinggi +/-5.51cm diatas carina, pneumonia kanan, dilatatio aortae. Gangguan pertukaran gas adalah kelebihan atau kekurangan oksigen dan/atau eliminasi karbondioksida pada membrane alveolus-kapiler (PPNI, 2017). Berdasarkan buku SDKI, gejala dan tanda mayor pada diagnosa gangguan pertukaran gas yaitu klien dyspnea, PCO₂ meningkat/menurun, PO₂ menurun, takikardia, pH arteri meningkat/menurun dan adanya bunyi nafas tambahan. Sedangkan untuk gejala dan tanda minornya yaitu klien pusing, sianosis, diaphoresis, gelisah, terdapat nafas cuping hidung, pola nafas abnormal dan kesadaran menurun. Menurut Nurarif & Kusuma (2015) semakin lama sekret semakin menumpuk di bronkus maka aliran bronkus menjadi semakin sempit dan pasien dapat merasa sesak. Tidak hanya terkumpul dibronkus lama-kelamaan sekret dapat sampai ke alveolus paru dan mengganggu sistem pertukaran gas di paru. Teori inilah yang menjadi alasan peneliti mengangkat diagnosa gangguan pertukaran gas.

Diagnosis keempat defisit perawatan diri, didapatkan hasil pengkajian keluarga klien mengatakan penyakit yang dialaminya sangat mengganggu aktivitasnya sehari-hari karena pasien sudah tidak dapat melakukan apapun dan hanya terbaring tak berdaya di tempat tidur, tampak pasien mengalami kesadaran menurun, Tampak klien tidak mampu untuk melakukan perawatan dirinya secara mandiri, Tampak pasien dibantu secara total oleh perawat untuk mandi, Oral Hygiene juga di bantu oleh perawat. Defisit perawatan diri adalah tidak mampu melakukan atau menyelesaikan aktivitas perawatan diri

Data objektif ditemukan tidak mampu mandi atau mengenakan pakaian atau makan atau ke toilet dan berhias secara mandiri, minat melakukan perawatan diri kurang (Tim Pokja SDKI DPP PPNI, 2017). Menurut (puspa, rahmadhani,2018), defisit perawatan diri disebabkan karena proses peradangan sehingga suplai oksigen ke otak menurun yang menyebabkan ketidakmampuan untuk melakukan kegiatan sehingga penegakkan diagnosis defisit perawatan diri karena klien tidak mampu untuk melakukan pemenuhan kebutuhn personal secara mandiri, sehingga dibutuhkan bantuan tenaga keperawatan untuk membantu melakukan perawatan diri. Menurut penulis diagnosis Defisit perawatan diri berhubungan dengan kelemahan pada pasien , gejala dan tanda mayor yang didapatkan sudah memenuhi validasi untuk menegakkan diagnosis sesuai dengan buku Standar Diagnosa Keperawatan Indonesia (SDKI) yaitu 80% hingga 100% data mayor.

Diagnosis kelima adalah gangguan mobilitas fisik dengan hasil pengkajian didapatkan Tampak klien lemah, Tampak klien cenderung tidur, Tampak klien enggan untuk melakukan pergerakan, kecauali di bantu oleh perawat. Kekuatan otot sangat lemah. Immobilisasi menyebabkan aktivitas dan tonus otot menjadi berkurang. Rangka pendukung tubuh yang terdiri dari empat tipe tulang, seperti panjang, pendek, pipih, dan irreguler disebut skeletal. Sistem skeletal berfungsi dalam pergerakan, melindungi organ vital, membantu mengatur keseimbangan kalsium, berperan dalam pembentukan sel darah merah. Pengaruh imobilisasi yang cukup lama akan terjadi respon fisiologis pada sistem otot rangka. Respon fisiologis tersebut berupa gangguan mobilisasi permanen yang menjadikan keterbatasan mobilisasi. Keterbatasan mobilisasi akan mempengaruhi daya tahan otot sebagai akibat dari penurunan masa otot, atrofi dan stabilitas. Pengaruh otot akibat pemecahan protein akan mengalami kehilangan masa tubuh yang terbentuk oleh sebagian otot. Oleh karena itu, penurunan masa

otot tidak mampu mempertahankan aktivitas tanpa peningkatan kelelahan. Selain itu juga terjadi gangguan pada metabolisme kalsium dan mobilisasi sendi. Gangguan mobilitas fisik adalah keterbatasan dalam gerakan fisik dari satu atau lebih ekstremitas secara mandiri (Mansjoer & suriadi dan Rita Y, 2016).

Diagnosis keenam yaitu Defisit nutrisi dengan hasil pengkajian klien tampak terpasang ngt, trakeostomi, klien mengalami penurunan kesadaran dan hasil laboratorium menunjukkan klien hipoalbuminemia dimana albumin klien 1.9 gr/dl sementara normal dalam batas 3.5-5.0. defisit nutrisi asupan nutrisi tidak cukup untuk memenuhi kebutuhan metabolisme (PPNI, 2017). Menurut hasil penelitian, peneliti menegakkan diagnosa defisit nutrisi pada klien. Berdasarkan buku SDKI, diagnosa keperawatan defisit nutrisi, faktor resikonya yaitu ketidakmampuan menelan makanan. Gejala tanda minor serum albumin turun.

Diagnosis ketujuh adalah Resiko infeksi ialah beresiko mengalami peningkatan terserang organisme patogenik (PPNI, 2017). Menurut hasil penelitian, peneliti menegakkan diagnosa resiko infeksi pada klien. Berdasarkan buku SDKI, diagnosa keperawatan resiko infeksi, faktor resikonya yaitu efek prosedur invasif. Pada klien dibuktikan dengan terpasangnya infus, terpasang ventilator, terpasang ETT, NGT, dan baru di lakukan tracheostomy. Alasan peneliti menegakkan diagnosa tersebut yaitu kasus ini sesuai dengan teori bahwa sebanyak 70% pasien yang dilakukan rawat inap mendapatkan terapi cairan infus. Tetapi karena terapi ini diberikan secara terus menerus dan dalam jangka waktu yang lama tentunya akan meningkatkan kemungkinan terjadinya komplikasi dari pemasangan infus, salah satunya adalah infeksi (Herlina et al 2018).

Dan diagnosis kedelapan/terakhir risiko jatuh ialah beresiko mengalami kerusakan fisik dan gangguan kesehatan akibat terjatuh (Tim Pokja SDKI DPP PPNI, 2017). Menurut hasil penelitian, peneliti

menegakkan diagnosa resiko jatuh pada klien. Berdasarkan buku SDKI, diagnosa keperawatan resiko jatuh , faktor resikonya yaitu penurunan tingkat kesadaran, perubahan fungsi kognitif, kondisi pasca operasi, kekuatan otot menurun dan efek agen farmakologis. Alasan peneliti menegakkan diagnosa tersebut yaitu dalam upaya pencegahan resiko jatuh dilakukan upaya untuk mengantisipasi dan mencegah pasien jatuh dengan tanpa cidera adalah dengan dilakukan pengkajian ulang secara berkala mengenai resiko pasien jatuh, termasuk resiko potensial yang berhubungan dengan jadwal pemberian obat serta mengambil tindakan untuk mengurangi semua resiko yang telah diidentifikasi tersebut. Pengkajian resiko jatuh ini telah dapat dilaksanakan sejak pasien mulai mendaftar, yaitu dengan menggunakan skala jatuh yaitu mose fall scale, sebagai instrument yang digunakan untuk mengidentifikasi pasien yang berisiko jatuh. Menghitung skala jatuh merupakan cara untuk menentukan resiko jatuh dari pasien dan manajemen pencegahan jatuh yang telah ada dan berlaku di seluruh unit di rumah sakit khususnya diruang rawat inap. (Budiono, 2014 jlm.125).

5.1.3 Analisis Intervensi Keperawatan

Intervensi keperawatan merupakan segala treatment yang di kerjakan oleh perawat yang didasarkan pada pengetahuan dan penilaian klinis untuk mencapai luaran (outcome) yang di harapkan (SIKI,2018). Perencanaan keperawatan pada pasien dilakukan menggunakan Standar Intervensi Keperawatan Indonesia (SIKI) dan Standar Luaran Keperawatan Indonesia (SLKI). Perencanaan dilakukan setelah semua data yang terkumpul selesai dianalisa dan diprioritaskan. Perencanaan disesuaikan dengan kondisi masing-masing pasien. Perencanaan itulah yang nantinya akan dilakukan kepada klien untuk menyelesaikan masalah dengan efisien. Beberapa tindakan yang dapat dilakukan kepada klien meliputi observasi, terapeutik, edukasi, dan kolaborasi.

Menurut SIKI (2018) intervensi keperawatan yang dapat dilakukan pada diagnosis bersihan jalan napas tidak efektif adalah Manajemen jalan napas buatan. Menurut SLKI (2018), tujuan dari asuhan keperawatan diharapkan masalah bersihan jalan napas meningkat dengan kriteria hasil produksi sputum menurun, serta ronchi menurun. Penanganan untuk obstruksi jalan napas akibat akumulasi sekresi pada Endotracheal Tube (ETT) pada pasien kritis ialah dengan melakukan Tindakan penghisapan lendir (suction) dengan memasukkan selang catheter suction melalui hidung/mulut/Endotracheal Tube (ETT) yang bertujuan untuk membebaskan jalan napas, mengurangi retensi sputum dan mencegah infeksi paru. Secara umum, pasien yang terpasang ETT memiliki respon tubuh yang kurang baik untuk mengeluarkan benda asing, sehingga sangat diperlukan Tindakan penghisapan lendir (suction) (Hidayat, 2012).

Menurut SIKI (2018) intervensi keperawatan yang dapat dilakukan pada diagnosis penurunan kapasitas adaptif irakranial salah satunya adalah manajemen peningkatan tekanan intrakranial. Menurut SLKI (2018), tujuan dari asuhan keperawatan diharapkan masalah kapasitas adaptif meningkat dengan kriteria hasil tingkat kesadaran meningkat, fungsi kognitif meningkat dan tekanan darah membaik. Penanganan peningkatan tekanan intrakranial dengan pemberian posisi semi fowler dan menyediakan lingkungan yang tenang. Posisi pasien memiliki efek mendalam pada stabilitas hemodinamik pasien cedera kepala. Beberapa peneliti berpendapat bahwa pasien dengan cedera kepala harus ditempatkan pada posisi semi fowler, membuktikan tekanan darah sistolik kembali ke kisaran normal, tekanan nadi menurun menjadi normal, tingkat kesadaran pasien meningkat di ukur dengan Glasgow Coma Scale (GCS) (Suddarth, 2015). Teori yang mendasari elevasi kepala ini ialah peninggian anggota tubuh diatas jantung dengan vertical axis, akan menyebabkan

cairan cerebral spinal terdistribusi dari kranial keruang subaranoid spinal dan memfasilitasi venus return serebral.

Menurut SIKI (2018) intervensi keperawatan yang dapat dilakukan pada diagnosis gangguan pertukaran gas salah satunya adalah manajemen ventilasi mekanik. Menurut SLKI (2018), tujuan dari asuhan keperawatan diharapkan masalah pertukaran gas meningkat dengan kriteria hasil PCO₂, PO₂, dan pH arteri membaik .

Menurut SIKI (2018) intervensi keperawatan yang dapat dilakukan pada diagnosis gangguan mobilitas fisik adalah pengaturan posisi. Menurut SLKI (2018), tujuan dari asuhan keperawatan diharapkan masalah mobilitas fisik meningkat dengan kriteria hasil pergerakan ekstremitas meningkat, kekuatan otot meningkat, gerakan terbatas menurun, kelemahan fisik meningkat. Menurut Hendra dkk (2011) mobilisasi didefinisikan menjadi penggantian posisi klien setiap dua jam yaitu miring kiri, telentang head up 30° dan miring kanan). Untuk mencegah terjadinya kolonisasi orofaring dan kolonisasi lambung maka diperlukan tindakan pencegahan diantaranya *Head elevation of bed* dengan tujuan mengurangi terjadinya aspirasi aerodigestif (oroparingeal dan gastrointestinal), meningkatkan volume dan ventilasi paru pasien, serta memberikan keamanan pada saat pemberian makan melalui NGT. Merawat pasien dengan ventilasi mekanik dalam posisi semi telentang bertujuan untuk mencegah aspirasi lambung. Dalam sebuah penelitian observasional dimana pasien dengan posisi telentang mengalami aspirasi dari pada pasien dengan semi telentang (45°) (Thomas *et al*, 2016).

Menurut SIKI (2018) intervensi keperawatan yang dapat dilakukan pada diagnosis defisit perawatan diri adalah dukungan perawatan diri dan perawatan seluruh badan (memandikan pasien). Menurut SLKI (2018), tujuan dari asuhan keperawatan diharapkan

masalah perawatan diri meningkat dengan kriteria hasil mempertahankan kebersihan diri meningkat.

Perencanaan asuhan keperawatan yang akan dilakukan pada pasien pertama dan kedua dengan masalah keperawatan risiko infeksi yaitu pencegahan infeksi. Menurut SIKI (2018) intervensi yang dapat dilakukan pada diagnosa keperawatan resiko infeksi adalah monitor tanda dan gejala infeksi lokal dan sistemik, batasi jumlah pengunjung, cuci tangan sebelum dan sesudah kontak dengan pasien dan lingkungan pasien, pertahankan teknik streil pada pasien yang berisiko tinggi dan kolaborasi dalam pemberian antibiotik. Menurut SLKI (2018), tujuan dari asuhan keperawatan diharapkan tingkat infeksi menurun dengan kriteria hasil kadar sel darah putih membaik.

5.1.4 Analisis Implementasi Keperawatan

Tindakan keperawatan adalah perilaku atau aktivitas spesifik yang dikerjakan oleh perawat untuk mengimplementasikan intervensi keperawatan. Tindakan Implementasi adalah tindakan dari rencana keperawatan yang telah disusun dengan menggunakan pengetahuan keperawatan, perawat melakukan dua intervensi yaitu mandiri/independen dan kolaborasi/interdisipliner (NANDA, 2015).

Pelaksanaan tindakan keperawatan pada pasien dilakukan tiga hari perawatan pada tanggal 21-23 Maret 2022 diruang ICU RS Wahidin Sudirohusodo Makassar. Implementasi dilakukan sesuai dengan intervensi yang telah disusun berdasarkan SIKI dan SLKI. Implementasi dilakukan sesuai dengan intervensi yang dibuat dan disesuaikan dengan masalah keperawatan yang telah ditemukan pada pasien. Berdasarkan perencanaan yang dibuat peneliti melakukan tindakan keperawatan yang telah disusun sebelumnya tindakan keperawatan yang dilakukan untuk mengatasi masalah keperawatan pada masalah bersihan jalan napas tidak efektif adalah melakukan manajemen jalan napas buatan yaitu dengan memonitor posisi selang ETT, memonitor kulit area stoma trakeostomi, memberikan posisi

semi fowler, melakukan pengisapan lendir kurang dari 15 detik, mengganti fiksasi ETT setiap 24jam, melakukan perawatan mulut dengan oral hygiene dan melakukan perawatan stoma trakeostomi.

Tindakan keperawatan pada masalah penurunan kapasitas adaptif intrakranial adalah manajemen peningkatan tekanan intrakranial, dengan mengidentifikasi penyebab peningkatan TIK, memonitor tanda dan gejala peningkatan TIK, meminimalkan stimulus dengan menyediakan lingkungan yang tenang, memberikan posisi semi fowler, mempertahankan suhu tubuh normal dan mengkolaborasi pemberian sedasi dan anti konvulsan.

Tindakan keperawatan pada masalah gangguan pertukaran gas adalah melakukan manajemen ventilasi mekanik, dengan memeriksa indikasi ventilasi mekanik, memonitor efek ventilator terhadap status oksigen, memonitor gangguan mukosa oral, trakea dan laring, mengatur posisi kepala untuk mencegah aspirasi, melakukan perawatan mulut secara rutin, melakukan pengisapan lendir sesuai kebutuhan, mengkolaborasi pemilihan mode ventilator dan mengkolaborasi penggunaan PS/PEEP untuk meminimalkan hipoventilasi alveolus.

Tindakan keperawatan pada masalah defisit perawatan diri adalah dukungan perawatan diri: mandi adalah memfasilitasi pemenuhan kebutuhan kebersihan diri dengan cara mengidentifikasi jenis bantuan yang dibutuhkan, memonitor kebersihan tubuh, memonitor integritas kulit, menyediakan sabun untuk peralatan mandi, menyediakan lingkungan yang aman dan nyaman, memfasilitasi mandi, sesuai kebutuhan, mempertahankan kebiasaan kebersihan diri dan memberikan bantuan sesuai tingkat kemandirian memandikan menggunakan chloroxlylenol berdasarkan pengukuran hasil lembar observasi yang telah dilaksanakan selama tiga hari maka didapatkan nilai mempertahankan kebersihan diri.

Hari	Petunjuk penilaian	Hasil Observasi
1	Setelah melakukan intervensi memandikan, sekitar alat medis yang terhubung pada area tubuh pasien tampak bersih	
	setelah melakukan intervensi memandikan, pada tubuh pasien tidak berbau.	
	setelah melakukan intervensi memandikan, pada tubuh pasien tampak tidak berkeringat.	√
	setelah melakukan intervensi memandikan, pada tubuh pasien tampak tidak berminyak.	√
	setelah melakukan intervensi memandikan, pada tubuh pasien tampak bersih dari kotoran.	
	Total	2
2	Setelah melakukan intervensi memandikan, sekitar alat medis yang terhubung pada area tubuh pasien tampak bersih	
	setelah melakukan intervensi memandikan, pada tubuh pasien tidak berbau.	
	setelah melakukan intervensi memandikan, pada tubuh pasien tampak tidak berkeringat.	√
	setelah melakukan intervensi memandikan, pada tubuh pasien tampak tidak berminyak.	√
	setelah melakukan intervensi memandikan, pada tubuh pasien tampak bersih dari kotoran.	√
	Total	3
3	Setelah melakukan intervensi memandikan, sekitar alat medis yang terhubung pada area tubuh pasien tampak bersih	
	setelah melakukan intervensi memandikan, pada tubuh pasien tidak berbau.	√
	setelah melakukan intervensi memandikan, pada tubuh pasien tampak tidak berkeringat.	√
	setelah melakukan intervensi memandikan, pada tubuh pasien tampak tidak berminyak.	√
	setelah melakukan intervensi memandikan, pada tubuh pasien tampak bersih dari kotoran.	√
	Total	4

Berdasarkan tabel diatas dapat disimpulkan bahwa setelah dilaksanakan implementasi memandikan menggunakan chloroxylenol selama 3 hari berturut-turut di dapatkan kebersihan diri pada Tn.A, untuk implementasi hari pertama didapatkan nilai 2 dengan interpretasi kebersihan diri menurun, hari kedua menunjukkan nilai 3

dengan interpretasi kebersihan diri sedang dan pada hari ketiga di dapatkan skor 4 dengan interpretasi hasil kebersihan diri cukup meningkat.

Tindakan keperawatan pada masalah gangguan mobilitas fisik pasien adalah manajemen energi mengatur posisi, yaitu dengan memonitor status oksigenasi sebelum dan sesudah mengubah posisi, mengatur posisi untuk mengurangi sesak, meninggikan tempat tidur bagian kepala, memberikan bantal yang tepat pada leher, memberikan topangan pada area edema, memotivasi terlibat dalam perubahan posisi, mengubah posisi setiap 2 jam, mengubah posisi dengan teknik log roll, serta menginformasikan saat akan dilakukan perubahan posisi.

Tindakan keperawatan pada masalah defisit nutrisi adalah melakukan pemberian makanan parenteral yaitu mengidentifikasi terapi yang diberikan sesuai usia, kondisi, dosis, kecepatan dan rute, memonitor produksi urine, memonitor jumlah cairan yang masuk dan keluar, memberikan label pada wadah makanan, tanggal dan waktu dan inisial perawat, mengatur laju infus, memastikan alarm infus dihidupkan dan berfungsi jika tersedia dan menghindari pengambilan sampel darah dan pemberian obat pada selang nutrisi parenteral.

Tindakan keperawatan pada masalah risiko infeksi adalah melakukan pencegahan infeksi, yaitu dengan memonitor tanda dan gejala infeksi lokal dan sistemik, membatasi jumlah pengunjung, mencuci tangan sebelum dan sesudah kontak dengan pasien dan lingkungannya, mempertahankan teknik aseptik pada pasien yang berisiko tinggi dan mengolaborasi pemberian antibiotik. Berdasarkan studi kasus pada pasien semua intervensi terapi yang telah disusun dilakukan pada pasien.

Tindakan keperawatan pada masalah risiko jatuh adalah melakukan pencegahan jatuh yaitu mengidentifikasi faktor risiko jatuh, menghitung risiko jatuh dengan menggunakan skala,

memastikan roda tempat tidur selalu dalam kondisi terkunci, memasang handrell tempat tidur dan menempatkan pasien berisiko tinggi jatuh dekat dengan pentauan perawat dari nurse station.

5.1.5 Analisis Evaluasi Keperawatan

Evaluasi pada kasus Tn.A pada hari Senin, 21 Maret 2022 dari pemberian manajemen jalan napas buatan untuk masalah bersihan jalan napas tidak efektif diperoleh hasil data objektif tampak sputum yang keluar di mulut dan di selang ETT pasien berkurang, bunyi napas: ronkhi: menurun, TTV : P: 25x/ menit, N: 109 kali/menit, pasien tidak mampu batuk. Sehingga dari data tersebut dapat disimpulkan masalah bersihan jalan napas tidak efektif belum teratasi dan intervensi dilanjutkan.

Dari pemberian manajemen peningkatan tekanan intrakranial untuk masalah penurunan kapasitas adaptif intrakranial diperoleh data objektif pemantauan sign pada monitor, TD : 124/98mmHg, S : 36,9 °C, RR : 25x/menit, N : 99x/menit. Sehingga dari data tersebut dapat disimpulkan masalah penurunan kapasitas adaptif belum teratasi dan intervensi dilanjutkan.

Dari pemberian manajemen ventilasi mekanik untuk masalah gangguan pertukaran gas diperoleh hasil data objektif klien tampak terpasang ventilator, terdapat ronchi, hasil thoraks PA/AP pneumonia dextra dan dilation aortae, Hasil AGD Asidosis Respiratorik dan Metabolik. pH : 7.18mmHg, pCO₂: 55.4mmHg, pO₂ :111,5 mmHg, HCO₃ : 21.1mmol/l, BE : -7.3mmol/l, terdapat sputum pada ETT dan oral, terpasang ventilator, perawatan mulut yang dilakukan setiap pagi hari membuat pasien tampak bersih dan terawat, dilakukan suction sesuai kebutuhan, sehingga masalah gangguan pertukaran gas belum teratasi dan intervensi dilanjutkan.

Dari pemberian dukungan perawatan diri: mandi dengan memandikan pasien hasil yang didapatkan pasien masih membutuhkan bantuan perawat dalam memenuhi perawatan dirinya, tampak kulit dan badan pasien bersih dan tidak berbau. Sehingga masalah defisit perawatan diri belum teratasi dan pertahankan intervensi.

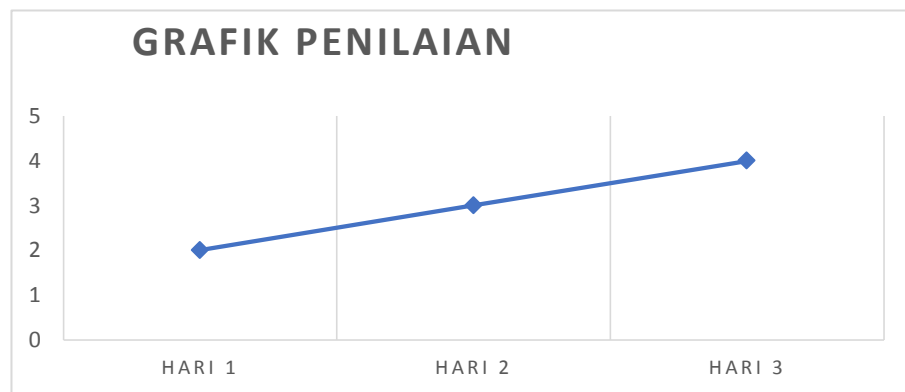

Berdasarkan penilaian diatas di dapatkan bahwa terjadi peningkatan dalam mempertahankan kebersihan diri setelah dilakukan personal hygiene (memandikan menggunakan *chloroxylenol*) selama 3 hari pengimplementasia sebagaimana Chloroxylenol merupakan antiseptik yang sudah sering digunakan dalam air memandikan karena dianggap aman dengan pH 5,0 mendekati pH normal kulit 5,4-5,9, serta bersifat toksisitas dan korosifitas logam yang rendah. Hal tersebut menyebabkan antiseptik chloroxylenol tidak merusak lapisan barrier kulit yaitu stratum corneums dan mencegah terjadinya lesi atau Actopic Dermatitis (AD) pada pada pasien yang mempunyai kulit sensitif terhadap bahan antiseptik dengan pH tinggi (Imardi, 2017).

Dari pemberian manajemen energi untuk masalah gangguan mobilitas fisik diperoleh data objektif keadaan umum lemah, klien belum bisa beraktivitas karena klien mengalami penurunan kesadaran, klien hanya mampu berbaring ditempat tidur, kekuatan otot menurun (1,1,1,1) sendi kaku, gerakan terbatas, skor barthel index : 0 ketergantungan total, masalah gangguan mobilitas fisik belum teratasi sehingga intervensi dilanjutkan.

Dari pemberian makanan parenteral observasi untuk masalah defisit nutrisi diperoleh data objektif kebutuhan nutrisi parenteral 1000cc/24 jam, jenis B-Fluid dan RL 0.9%, Albumin : 1.9 gr/dl (normal 3.5-5.0).

Dari pencegahan infeksi observasi untuk masalah risiko infeksi diperoleh data objektif pasien post operasi craniotomy, terdapat luka bekas operasi pada kepala pasien, terpasang NGT, terpasang infuse RL, terpasang CVC, terpasang ETT ventilator. sehingga masalah risiko infeksi belum teratasi pertahankan intervensi.

Dan untuk pencegahan jatuh pada masalah risiko jatuh didapatkan data objektif bahwa klien nampak berbaring, roda tempat tidur terkunci dan handrall terpasang, risiko jatuh skala morser : 50 tinggi, klien masih diberikan obat midazolam sehingga masalah risiko jatuh belum teratasi pertahankan intervensi.

5.2 Analisis Evidence Based Practice In Nursing

Pada kasus ini, asuhan keperawatan pada pasien *traumatic brain injury* dengan masalah defisit perawatan diri menggunakan intervensi memandikan yang diberi chloroxylonol. Personal hygiene adalah suatu tindakan untuk memelihara kebersihan dan kesehatan seseorang untuk kesejahteraan fisik dan psikis. Tujuan dari perawatan personal hygiene adalah untuk meningkatkan derajat Kesehatan, Sesuai dengan (Potter & Perry dalam Sri Harvita, 2019) jika pasien tidak mampu melakukan personal hygiene maka tugas seorang perawat adalah memberikan bantuan dalam melaksanakan pemenuhan kebutuhan personal hygiene pasien. Salah satu bentuk perawatan diri adalah pemenuhan kebutuhan manusia. Perawat memiliki peran untuk memenuhi kebutuhan dasar manusia meliputi aspek biologi, sosial, dan spiritual. Personal hygiene sangat dipengaruhi oleh nilai individu dan kebiasaan sehingga personal hygiene merupakan hal yang penting dan harus diperhatikan karena personal hygiene akan mempengaruhi kesehatan dan psikis seseorang (Tarwoto & Wartolah, 2012).

Adapun komponen patient hygiene meliputi oral hygiene, mobilitas pasien, perawatan kateter urin, manajemen inkontinensia, serta hand hygiene, antiseptik kulit, dan tindakan memandikan. Berdasarkan dari beberapa jenis komponen patient hygiene tersebut yang sering dilakukan di ruang rawat yaitu kegiatan memandikan (Imardiani, 2017).

Empat kebutuhan perilaku sehat yang menjadi perhatian perawat untuk meningkatkan kenyamanan pasien yaitu kebutuhan fisik, psikososial, sosial budaya, dan lingkungan (Kolcaba dalam Imardiani, 2017). Pasien imobilisasi tidak mampu bergerak bebas sehingga memerlukan perhatian lebih dari perawat dalam memelihara personal hygiene. Dengan pemberian tindakan personal hygiene dapat menimbulkan perasaan tenang dan kepuasan pasien akan semakin baik terhadap layanan yang diberikan. Kepuasan pasien akan tercapai apabila setiap pasien memperoleh hasil yang optimal dari pelayanan. Adanya perhatian terhadap kemampuan pasien atau keluarga, terhadap keluhan, kondisi lingkungan fisik dan memprioritaskan kebutuhan pasien. Pasien-pasien di ruang ICU yang terdasi dan terpasang ventilator mekanik, terlalu lemah untuk dapat melakukan personal hygiene sendiri (Coyer, Sullivan, Gradert, & Nicola Cadman, 2011).

Perawat melakukan personal hygiene menggunakan baskom yang berisi air hangat, sabun dan dan washlap (Horstmann, Master, Leading, & Master, 2015). Perawatan kebersihan bertujuan menjaga kebersihan pasien, menyegarkan mereka dan membuat mereka merasa nyaman, bisa membantu mengurangi bau badan, merangsang sirkulasi, menghilangkan keringat, dan mengurangi potensi infeksi (Kato, Irwan, Aoki, & Kimie Umeda, 2017). Salah satu bentuk perawatan diri adalah pemenuhan kebutuhan manusia. Perawat memiliki peran untuk memenuhi kebutuhan dasar manusia meliputi aspek biologi, sosial, dan spiritual. Personal hygiene sangat

dipengaruhi oleh nilai individu dan kebiasaan sehingga personal hygiene merupakan hal yang penting dan harus diperhatikan karena personal hygiene akan mempengaruhi kesehatan dan psikis seseorang (Tarwoto & Wartonah, 2012).

Tindakan personal hygiene merupakan salah satu yang harus dilakukan perawat terhadap klien yang meliputi kebersihan mulut, kebersihan mata, kebersihan telinga, kebersihan hidung, kebersihan mulut dan gigi, kebersihan kuku dan kaki (Hidayat, 2014). Peran perawat dalam hal ini sangat dibutuhkan untuk meningkatkan personal hygiene pasien baik melalui penyuluhan dan meningkatkan pengetahuan tentang upaya kebersihan diri dengan prinsip hidup sehat dan bersih. Perawat sebagai pemberi asuhan keperawatan dalam personal hygiene maka harus melakukan sesuai dengan prinsip proses keperawatan sehingga hasil yang diinginkan dapat tercapai dan dapat meningkatkan kesehatan pasien.

Maka, dalam peneliti dapat menyimpulkan bahwa memandikan pasien yang diberi chloroxylenol dengan observasi peneliti dapat mempertahankan kebersihan diri ditandai dengan badan pasien nampak bersih dengan tampak tidak berminyak dan tidak berkeringat yang dapat menimbulkan bau pada tubuh klien. Memandikan dengan tujuan untuk mempertahankan kebersihan diri pasien bedrest dengan melakukan memandikan pasien ditempat tidur sesuai dengan Standar Operasional Prosedur yang digunakan RSUP Wahidin Sudirohuso Makassar. Hal ini sejalan dengan penelitian yang dilakukan oleh Imardi (2017), Tindakan personal hygiene merupakan suatu asuhan keperawatan dasar dilakukan oleh perawat yang berfokus pada evidence-based strategi kebersihan dan mobilitas pasien dengan tujuan memberikan kenyamanan, kesejahteraan serta sebagai tindakan pencegahan terhadap infeksi. Kegiatan memandikan merupakan bagian dari kebutuhan dasar untuk memenuhi rasa nyaman pasien. Berbagai manfaat yang dirasakan dari kegiatan

memandikan yaitu mengurangi bau badan, memperlancar sirkulasi peredaran darah, menghilangkan keringat, minyak, kotoran dan mikroorganisme dari kulit dan mengurangi potensi infeksi terutama infeksi aliran darah yang didapat di rumah sakit akibat seringnya organisme masuk ke kulit menuju aliran darah di sepanjang pembuluh darah (Veje, 2014).

Sehingga peneliti berasumsi bahwa memandikan yang diberi chloroxylenol dapat digunakan untuk mempertahankan kebersihan diri dengan menggunakan metode yang sederhana namun memberi efek atau pengaruh yang sangat bagus bagi kualitas hidup pasien. Sejalan dengan teori yang dikemukakan oleh Dorothea Elizabeth Orem mengemukakan teorinya mengenai “*self care deficit theory*” adapun dalam penerapan ini merupakan teori therapeutic self care Nursing Agency Berdasarkan pandangan ini, ia berpendapat bahwa kegiatan atau tindakan keperawatan ditujukan kepada upaya memacu kemampuan mengasuh diri sendiri, dengan bantuan perawat maka individu dapat memenuhi kebutuhan untuk merawat dirinya

Oleh karena itu pemberin intervensi memandikan pasien ini semata untuk mencegah penyakit dan sehingga pasien bisa segera pulih dan sembuh atas izin Allah swt.

sebagaimana firman-Nya dalam QS Asy-Syu'ara'/26:80 yang berbunyi :

وَإِذَا مَرِضْتُ فَهُوَ يَشْفِينِ

Terjemahnya :

“*Dan apabila aku sakit, Dialah yang menyembuhkan aku*”.

Tafsir Al-Misbah menyatakan sakit merupakan salah satu keniscayaan hidup manusia. Namun demikian, dalam hal penyembuhan bahwa Yang melakukannya adalah Allah Ta'ala. Perlu dicatat bahwa penyembuhan, sebagaimana ditegaskan oleh Nabi Ibrahim, bukan berarti upaya manusia untuk meraih kesembuhan tidak diperlukan lagi. Sekian

banyak hadits Rasulullah yang memerintahkan untuk berobat. Ucapan Nabi Ibrahim bermaksud menyatakan bahwa sebab dari segala sebab adalah datangnya dari Allah (Shihab, 2009). Keterkaitan dalil ini adalah apapun penyakit yang menyerang seorang individu, maka yang hanya bisa mengangkat penyakit tersebut adalah Allah. Oleh karena itu, pasien, tenaga kesehatan, dan keluarga harus selalu meyakini dan mencari sebab bahwasannya untuk kesembuhan dari penyakit, semuanya adalah berasal dari Allah.

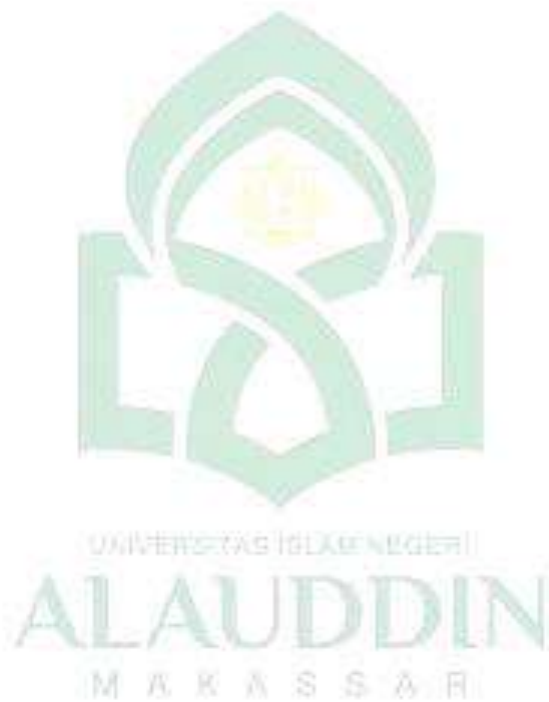

BAB VI

PENUTUP

6.1 Kesimpulan

Berdasarkan pembahasan kasus di atas dan setelah melakukan asuhan keperawatan pada pasien dapat disimpulkan :

1. Pengkajian Keperawatan

Pengkajian pada kasus Tn.A didapatkan berupa data subjektif dan data objektif dimana klien di rawat di ruang ICU ini sudah 18 hari, klien tampak cenderung tidur, tampak banyak sputum di mulut dan di selang ETT pasien, TTV 125/92 mmHg, HR:109x/i, RR:25x/i, S:36,8°C, SPO₂:99%, hasil AGD menunjukkan alkalosis respiratorik dan metabolik, tampak pasien terpasang infus, ventilator mekanik, NGT, ETT, post tracheostomy, post craniotomy dan chateter urine.

2. Diagnosis Keperawatan

Berdasarkan hasil pengkajian dan analisa data terdapat 8 diagnosa keperawatan yang ditegakkan pada pasien yaitu bersihan jalan napas berhubungan dengan adanya jalan napas buatan, penurunan kapasitas adaptif intrakranial berhubungan dengan edema serebral, gangguan pertukaran gas berhubungan dengan ketidakseimbangan ventilasi-perfusi, defisit perawatan diri berhubungan dengan gangguan neuromuskuler, gangguan mobilitas fisik berhubungan dengan penurunan kekuatan otot, defisit nutrisi berhubungan dengan ketidakmampuan menelan makanan, risiko infeksi berhubungan dengan prosedur invasif dan risiko jatuh berhubungan dengan penurunan tingkat kesadaran.

3. Intervensi Keperawatan

Intervensi keperawatan untuk diagnosis bersihan jalan napas tidak efektif adalah manajemen napas buatan, penurunan kapasitas adaptif intrakranial adalah manajemen peningkatan tekanan TIK, gangguan pertukaran gas adalah manajemen ventilasi mekanik, defisit perawatan diri yaitu personal hygiene dan dukungan perawatan diri: mandi, defisit perawatan diri yaitu oral hygiene dan dukungan perawatan diri, gangguan mobilitas fisik adalah manajemen energi, gangguan defisit nutrisi adalah pemberian makanan parenteral, risiko infeksi yaitu pencegahan infeksi dan risiko jatuh yaitu pencegahan jatuh.

4. Implementasi Keperawatan

Pelaksanaan tindakan keperawatan pada pasien dilakukan tiga hari perawatan pada tanggal 07-09 Maret 2022 diruang ICU RS Wahidin Sudirohusodo Makassar. Implementasi dilakukan sesuai dengan intervensi yang telah disusun berdasarkan SIKI dan SLKI. Implementasi dilakukan sesuai dengan intervensi yang dibuat dan disesuaikan dengan masalah keperawatan yang telah ditemukan pada pasien.

5. Evaluasi Keperawatan

Evaluasi pasien masalah keperawatan teratasi sebagian sesuai dengan kriteria hasil yang diharapkan oleh peneliti, sehingga perawat mampu mempertahankan kebersihan diri pasien.

6. Intervensi EBPN

Pada kasus ini, asuhan keperawatan pada pasien *traumatic brain injury* dengan masalah defisit perawatan diri menggunakan intervensi memandikan pasien yang diberi chloroxylonol. Kegiatan memandikan merupakan bagian dari kebutuhan dasar untuk memenuhi rasa nyaman pasien. Berbagai manfaat yang dirasakan dari kegiatan memandikan yaitu mengurangi bau badan, memperlancar sirkulasi peredaran darah, menghilangkan keringat,

minyak, kotoran dan mikroorganisme dari kulit dan mengurangi potensi infeksi terutama infeksi aliran darah yang didapat di rumah sakit akibat seringnya organisme masuk ke kulit menuju aliran darah di sepanjang pembuluh darah (Veje, 2014) dengan pemberian intervensi memandikan dapat mempertahankan kebersihan diri pada pasien yang di rawat diruang icu.

6.2 Saran

1. Bagi Mahasiswa

Sebelum melakukan intervensi memandikan baiknya, perhatikan indikasi dan kontraindikasi sebelum dilakukan, kemudian lingkungan sekitar klien di perhatikan agar ketika intervensi tersebut dilakukan privacy pasien tetap terjaga.

2. Bagi Perawat

Metode memandikan yang diberi chloroxylenol dapat dilakukan secara terus menerus pada pasien yang mengalami bedrest dalam kondisi tidak mampu melakukan perawatan kebersihan sendiri.



DAFTAR RIWAYAT HIDUP



Identitas Penulis

Nama : A. Ayu Lestari, S.Kep
Tempat/ Tanggal Lahir : Camba/ 21 Juni 1997
Suku Bangsa : Bugis/ Indonesia
Jenis Kelamin : Perempuan
Agama : Islam
Alamat : Jalan Barawaja 2 No.18 Kecamatan Tallo
Kota Makassar
Email : andiyulestari71@gmail.com
No. Hp : 085341655585

Nama Orang tua :

1. Ayah : H.A. Muslimin
2. Ibu : Hj.Andi Upe

Riwayat Pendidikan

1. SDN 67 Rappokalling Makassar (2004 - 2009)
2. SMP Muhammadiyah 6 Makassar (2009 - 2012)
3. SMA Neg.2 Camba-Maros (2012 - 2015)
4. D-III Keperawatan POLITEKNIK KESEHATAN
KEMENKES MAKASSAR (2015 - 2018)
5. S1 Keperawatan STIKES PANAKKUKANG
MAKASSAR (2019 – 2021)

DAFTAR KARYA TULIS

1. Asuhan Keperawatan Luka Pada Pasien Post Operasi Kista Ovarium Di Ruang Ginekologi Di RSUD Universitas Indonesia Timur Makassar.
2. Literatur Review: Faktor-Faktor Yang Mempengaruhi Kepatuhan Pasien Hipertensi Dalam Minum Obat Antihipertensi.



DAFTAR PUSTAKA

American College of Surgeons (2018) *Advanced Trauma Life Support. 10th edn.*
Chicago: American College of Surgeons.

Basyir, et al. (2016). *Tafsir Muyassar.* Jakarta: Darul Haq.

Budiono, Sugeng & Arief Alamsyah, Wahyu. (2014). Pelaksanaan Program
Manajemen Pasien Dengan Risiko Jatuh di Rumah Sakit. *Jurnal
Kedokteran Brawijaya.* Vol. 28, No.1. <https://jkb.ub.ac.id>

Brunner & suddarth. 2015. *Buku Ajar Keperawatan Medikal Bedah.* Vol. 3.
Terjemah; Agung Wahyu. *Buku Kedokteran .* Edisi. 8. EGC. Jakarta.

*Centers for Disease Control and Prevention, National Center for Injury
Prevention and Control. Report to Congress on the management of
traumatic brain injury in children.* Atlanta (GA): Centers for Disease
Control and Prevention; 2019

Clarinta U, Iyos RN. Cedera Kepala Berat dengan Perdarahan Subaraknoid.
Journal Medula Unila. 2016;4(4):188-193.

Haryono & Utami. (2019). *Keperawatan Medikal Bedah 2.* Yogyakarta : Pustaka
Baru Press.

Hidayat AA. *Riset Keperawatan dan Teknik Penulisan Ilmiah.* Jakarta: Salemba
Medika; 2012.

Hurst, Marlene. (2016). *Belajar Mudah Keperawatan Medikal-Bedah,* Vol. 1.
Jakarta: EGC.

- Imardi. (2017). Pengaruh Memandikan Dengan Metode Tradisional Yang Diberi Chloroxlylenol Terhadap Tingkat Kenyamanan Pasien Di Ruang HCCU Dr. Hasan Sadikin Bandung. Vol.5 No.2
- Kemenag. (2017). *Al-Qur'an Hafalan Mudah: Terjemahan dan Tajwid Warna*. Jakarta:Kementerian Agama republik Indonesia.
- Kementerian Agama Ri. (2021).*
- Mahardika Sri.(2021). Asuhan Keperawatan Pada Pasien Traumatic Brain Injury Dengan Masalah Gangguan Sirkulasi (Perfusi Serebral) Di Rsud Labuang Baji Makassar: A Study Case. UIN Alauddin Makassar
- Manurung, N. (2018a) Keperawatan Medikal Bedah, Konsep, Mind Mapping, dan Nanda NIC NOC. Jakarta: CV. Trans Info Media.
- Marbun, S, A., Sinuraya, E. Amila., Simanjuntak, V., G.(2020). Glasgow coma scale and systolic blood pressure outcome predictors for head injury patients, Bali Medika Journal,7(2), 146153.
- Muhammad, Y. Yuliana, S. Andi Masyita, I. (2019). Perbandingan Memandikan Tradisional Dengan Disposable Bed Baths Di Ruang Intensive Care Unit (ICU). Vol.5 No.1 : Jurnal Ilmiah Keperawatan.
- Nurarif, A. H. (2015). Aplikasi asuhan keperawatan berdasarkan diagnosa medis dan NANDA NIC-NOC 2015.
- Nursalam. (2017). *Konsep dan Penerapan Penelitian Ilmu Keperawatan*. Jakarta: Salemba Medika.
- Nurdiyah, F. Ahmad, J & Didy, A. (2019). Peronal Hygiene Oleh Perawat Dan Kepuasan Pasien Di Ruang Rawat Inap Rumah Sakit DR. R Soeharsono

- Peterson, A. B. et al. (2019) 'Surveillance Report of Traumatic Brain Injury-related Emergency Department Visits, Hospitalizations, and Deaths — United States, 2014'. United States: Centers for Disease Control and Prevention, p.24
- PPNI. (2018). Standar Intervensi Keperawatan Indonesia (Definisi Dan Kriteria Hasil Keperawatan) (1st Ed.).
- PPNI. (2018). Standar Luaran Keperawatan Indonesia (Definisi Dan Kriteria Hasil Keperawatan) (1st Ed.). PPNI
- Pusbankes, T. (2018). Penatalaksanaan Penyakit. Jakarta: Kementerian Kesehatan Republik Indonesia.
- Riskesdas. (2018). Laporan Nasional Riskesdas: kasus cedera kepala. *Badan Penelitian Dan Pengembangan Kesehatan*. Retrieved from http://labdata.litbang.kemkes.go.id/images/download/laporan/RKD/2018/Laporan_Nasional_RKD2018_FINAL.pdf
- Salim. (2015). *Sistem Penilaian Trauma*. Jakarta: Cermin Dunia Kedokteran.
- Santoso MIE, Rahayu M, Balafif F. 2018. Correlation Of Severe Head Injury Epidural Hematoma Trepanation Respond Time With Outcome. *MNJ*. 02(01):14-18.
- Saputra L. Catatan Ringkas Kebutuhan Dasar Manusia. Jakarta: Binarupa Aksara; 2016
- Sri H. S. M. (2019). Penerapan Proses Keperawatan Dalam Pemenuhan Peronal Hygiene Pada Pasien.
- Smeltzer dan Bare. (2015). Buku Ajar Keperawatan Medikal-Bedah Brunner &Suddarth. Vol. 2. Jakarta: Penerbit Buku Kedokteran EGC.

- Shihab, M. Q. (2012). Tafsir Al Misbah : Pesan, Kesan dan Keserasian AlQur'an(Cet. V). Lentera Hati.
- Stippler, M. (2015). Craniocerebral Trauma Bradley's Neurology in Clinical Practices 7th ed (7th ed.). Elsevier.
- Tim Pokja SDKI DPP PPNI. (2017). Standar Diagnosis Keperawatan Indonesia Definisi dan Indikator Diagnostik. Jakarta: Dewan Pengurus PPNI
- Tya Candra, M. Nasrul, H. (2017). Pengaruh Tindakan Pelayanan Keperawatan Memandikan Dengan Kepuasan Pasien Imobilisasi. Jurnal Keperawatan Vol. X No.1
- Veje, P., & Palle, L. The effectiveness of bed bathing practices on skin integrity and hospital-acquired infections among adult patients: a systematic review protocol. JBI Database of Systematic Reviews & Implementation Reports. 2014. 12(2) 71 - 81 doi:10.11124/jbisrir-2014-142
- World Organization Health (WHO). (2018). Cedera Kepala Ringan. New York



LAMPIRAN 1



LAMPIRAN 2

DOKUMENTASI IMPLEMENTASI



LAMPIRAN 3

STANDAR OPERASIONAL PROSEDUR MEMANDIKAN PASIEN DI TEMPAT TIDUR RUMAH SAKIT UMUM PUSAT DR WAHIDIN SUDIROHUSODO MAKASSAR

Nomor SPO : OT. 02. 02/1/18553/2018
Tanggal pembuatan : 3 Mei 2016
Revisi ke : E
Tanggal revisi : 13 Juli 2018
Tanggal efektif : 04 September 2018

PENGERTIAN

Membersihkan seluruh tubuh pasien yang tidak dapat turun dari tempat tidur.

TUJUAN

1. Menyingkirkan mikroorganisme produk sekresi, ekskresi tubuh, serta sel-sel kulit yang mati.
2. Merangsang sirkulasi.
3. Memberikan perasaan segar pada pasien.
4. Memberikan rasa rileks dan nyaman.
5. Meningkatkan harga diri.
6. Mencegah atau menghilangkan bau tidak sedap.

INDIKASI

1. Pasien bedrest.
2. Pasien yang tidak dapat dan tidak diizinkan mandi sendiri.
3. Pasien baru yang dalam keadaan kotor.

KONTRAINDIKASI tidak ada.

LAMA WAKTU

16-30 menit.

UNIT TERKAIT

1. Ruang rawat inap.
2. Ruang rawat khusus.

REFERENSI

1. Riyadi, S., Harmoko, 2012. *Standar Operating Prosedure dalam Praktek Klinik Keperawatan.*, Pustaka Pelajar
2. Jacob, A., Rekha., Tarachnand, J.S. 2002. *Buku Ajar Clinical Nursing Prosedures*, Jilid I. Jakarta. Binarupa Aksara
3. Perry, A.P., & Potter. 2006. *Fundamental of Nursing*. 4th Edition. St. Louis Missouri. Mosby- Year Book. Inc

4. Setiawan, S., Prasetyo H. 2014. Health Instrument And Nursing Clinical Instructio, Nuha Medika. Yogyakarta

PERSIAPAN ALAT

1. Baskom
2. Meja/troli
3. Handuk besar
4. Sarung tangan
5. Washlap 2
6. Sabun
7. Handuk kecil 2
8. Lotion/pelembab

PROSEDUR

1. Mencuci tangan dan pakai sarung tangan bersih
2. Menurunkan pengaman tempat tidur pada posisi kanan
3. Meletakkan alat ke dekat perawat
4. Memasang washlap
5. Melepaskan pakaian pasien dan tutupi tubuh pasien dengan handuk besar, buka hanya bagian tubuh yang akan dimandikan
6. Mencuci wajah
 - a. Meletakkan satu buah handuk di bawah kepala pasien
 - b. Membasahi washlap, peras airnya sehingga tidak menetes
 - c. Membersihkan mata pasien dengan menggunakan ujung-ujung washlap yang berbeda untuk setiap mata dan usap dari bagian kantung dalam ke bagian kantung luar
 - d. Menanyakan pada pasien apakah ia mau wajahnya disabuni
 - e. Jika menggunakan sabun, menggosokkan sabun dengan washlap yang lain kemudian dibilas dengan washlap pertama sampai sabunya hilang
 - f. Mencuci, membilas dan mengeringkan wajah, leher dan telinga pasien
7. Membersihkan lengan dan tangan
 - a. Meletakkan handuk secara memanjang dibawah lengan yang jauh dari petugas
 - b. Mencuci, menggosokkan sabun, membilas dan mengeringkan lengan dengan menggunakan pijatan memanjang dari daerah distal ke area proksimal
 - c. Mengeringkan dengan cara menepuk-nepuk dengan menggunakan kedua tangan jangan digosok

- d. Membilas aksila, lakukan dengan hati-hati bila terdapat jalur infus pada lengan
 - e. Meletakkan handuk yang dilipat di atas tempat tidur lalu membersihkan lengan dan jari-jari
 - f. Mengilangi prosedur pada lengan yang lain
8. Membersihkan dada dan perut
 - a. Melipat handuk besar sampai daerah pubis, letakkan handuk di atas dada dan perut
 - b. Mencuci, membilas dan mengeringkan dada serta perut dan jangan lupa lipatan-lipatan kulit di bawah payudara
 - c. Menutup dada dan perut dan gunakan pijatan memanjang dalam membersihkan daerah tersebut
 9. Membersihkan punggung pasien
 - a. Membersihkan pasien berbaring miring atau tengkurap dan paparkan punggung
 - b. Meletakkan handuk secara memanjang di sepanjang punggung pasien
 - c. Mencuci, membilas dan mengeringkan dengan usapan memanjang dari leher ke arah bokong
 - d. Memberikan pijatan pada punggung
 10. Mengembalikan pijatan pada punggung
 11. Membersihkan tungkai
 - a. Meletakkan handuk secara memanjang di bawah tungkai yang jauh dari petugas
 - b. Menekuk lutut, bersihkan mulai dari bagian distal ke proksimal atau dari pergelangan kaki ke lutut dan dari lutut ke paha
 - c. Mencuci, membilas dan membersihkan ekstremitas
 - d. Mengulang prosedur pada tungkai yang lain
 12. Membersihkan area perineum dengan washlap
 13. Memposisikan pasien pada posisi yang aman
 14. Mengoleskan lotion/pelembab
 15. Merapikan pasien dan bereskan alat
 16. Mencuci tangan
 17. Mendokumentasikan

Lembar Observasi

Penilaian hasil observasi *personal hygiene* berdasarkan tingkat fungsional pasien diklasifikasikan berdasarkan SLKI menggunakan skala berikut :

- 1 = Mempertahankan kebersihan diri menurun
- 2 = Mempertahankan kebersihan diri cukup menurun
- 3 = Mempertahankan kebersihan diri Sedang
- 4 = Mempertahankan kebersihan diri cukup meningkat
- 5 = Mempertahankan kebersihan diri meningkat

Petunjuk penilaian :

Diisi oleh peneliti berdasarkan hasil observasi. Beri tanda (√) pada kotak yang tersedia.

Mempertahankan kebersihan diri dari aspek Mandi

- setelah melakukan intervensi memandikan, sekitar alat medis yang terhubung pada area tubuh pasien tampak bersih
- setelah melakukan intervensi memandikan, pada tubuh pasien tidak berbau.
- setelah melakukan intervensi memandikan, pada tubuh pasien tampak tidak berkeringat.
- setelah melakukan intervensi memandikan, pada tubuh pasien tampak tidak berminyak.
- setelah melakukan intervensi memandikan, pada tubuh pasien tampak bersih dari kotoran.

**PENGARUH MEMANDIKAN DENGAN METODE TRADISIONAL YANG DIBERI
CHLOROXYLENOL TERHADAP TINGKAT KENYAMANAN PASIEN
DI RUANG HCCU RSUP Dr. HASAN SADIKIN BANDUNG**

Imardiani

Program Studi Ilmu Keperawatan STIKes Muhammadiyah Palembang
Email : imarudiani11@gmail.com

ABSTRAK

Pasien kritis merupakan pasien yang menghadapi berbagai masalah baik fisik, tetapi juga diperberat oleh masalah stressor psikologis dan lingkungan perawatan. Oleh karena itu, berbagai penatalaksanaan pada pasien kritis dilakukan untuk pemenuhan kebutuhan fisik, psikologis dan kenyamanan pasien. Tindakan *patient hygiene* khususnya memandikan menjadi suatu kebutuhan dasar dalam mencegah infeksi dan meningkatkan kenyamanan pasien. Ada dua metode intervensi memandikan yang dikenal dalam profesi keperawatan salah satunya yaitu metode tradisional. Meskipun penelitian terkait metode tradisional sudah pernah dilakukan, tetapi penilaian terhadap tingkat kenyamanan dari metode tradisional dengan pemberian antiseptik *chloroxylenol* belum pernah dilakukan. Penelitian ini bertujuan untuk mengetahui tingkat kenyamanan pasien sebelum dan sesudah dilakukan intervensi memandikan dengan metode tradisional yang diberi *chloroxylenol* di Ruang HCCU RSUP Dr. Hasan Sadikin Bandung. Metode yang digunakan dalam penelitian ini yaitu metode *quasi experimental* dengan *pretest-posttest design without control group*. Pemilihan sampel dengan metode *consecutive sampling* berjumlah 11 pasien dengan perlakuan intervensi memandikan metode tradisional yang diberi *chloroxylenol*. Pengambilan data dilakukan sebelum dan sesudah intervensi terhadap tingkat kenyamanan pasien. Kemudian dilakukan analisa data menggunakan uji *Wilcoxon*. Hasil. Penelitian ini menunjukkan hasil bahwa terdapat perbedaan yang signifikan pada metode tradisional yang diberi *chloroxylenol* tingkat kenyamanan ($p=0,003$). Kesimpulan. Intervensi secara tradisional yang diberi *chloroxylenol* mampu meningkatkan kenyamanan pasien, sehingga dapat menjadi rekomendasi intervensi di ruang perawatan pasien kritis.

Kata kunci: antiseptik *chloroxylenol*, metode memandikan tradisional, dan rasa nyaman

ABSTRACT

Critical patients has many problems not only physical problems, but also exacerbated by psychological stressors and care environment. Therefore, various intervention in critical patients done to meet needs physical, psychological and patient comfort. Personal hygiene particularly bathing intervention became a basic need that essential to decrease risk of infection and increase patient comfort. There have two methods bathing known in nursing one of them is traditional bathing method. Although research related to traditional methods has been done, but comfort level assessment of traditional methods with administration *chloroxylenol* antiseptic has not been done. Objective. To determine differences comfort to patients before and after bathing intervention the traditional method using *chloroxylenol* at Dr. Hasan Sadikin Hospital. Metode. This research was quasi experimental study methods with a pretest-posttest design without control group. This sample 11 patients was selected by consecutive sampling. Then the samples got intervention bathing with tradisional method given *chloroxylenol*. Data was collected before and after assessment of the patients comfort. The data analyzed by *Wilcoxon*. The results of *Wilcoxon* test showed significant on patients comfort ($p=0,003$). Conclusion. The traditional bathing method using *chloroxylenol* have the ability to increase patients comfort, finally it can be recommended as intervention at critical patient-care unit.

Kata kunci: antiseptic *chloroxylenol*, traditional bathing method, dan comfort

HASIL TURNITIN

Ayu 12/8/22

ORIGINALITY REPORT

16%	16%	1%	6%
SIMILARITY INDEX	INTERNET SOURCES	PUBLICATIONS	STUDENT PAPERS

PRIMARY SOURCES

1	repositori.uin-alauddin.ac.id Internet Source	2%
2	stikesmukla.ac.id Internet Source	2%
3	Submitted to State Islamic University of Alauddin Makassar Student Paper	1%
4	es.scribd.com Internet Source	1%
5	www.dokumenakreditasipuskesmasfkt.com Internet Source	1%
6	www.journal.stikespemkabjombang.ac.id Internet Source	1%
7	arumsuandi.blogspot.com Internet Source	1%
8	id.scribd.com Internet Source	1%
9	e-journal.sari-mutiara.ac.id Internet Source	1%

10	files.osf.io Internet Source	1%
11	repository.poltekkes-kaltim.ac.id Internet Source	1%
12	pdfcoffee.com Internet Source	1%
13	medicinaudayana.ejournals.ca Internet Source	1%
14	www.digilib.stikeskusumahusada.ac.id Internet Source	1%
15	123dok.com Internet Source	1%
16	Submitted to Sriwijaya University Student Paper	1%
17	Publikasiilmiah.Ums.Ac.Id Internet Source	1%